1A SECCION 1

El DIARIO DE LA MARINA es el periódico más antiguo de Cuba Fué fundado en el año mil ochocientos treinta y dos.
SERVICIOS ESPECIALES DE ESPAÑA

DIARIO DE LA MARINA

HEMEROTECA MUNICIPAL * MADRID *

SERVICIO CABLEGRAFICO por la INTERNATIONAL NEWS SERVICE y UNIVERSAL SERVICE
HILO DIRECTO CON NUEVA YORK

1A SECCION 1

AÑO CIEN.—NUMERO 252. ACOGIDO A LA FRANQUICIA POSTAL LA HABANA, VIERNES, 9 DE SEPTIEMBRE DE 1932.—NUESTRA SEÑORA DE LA COVADONGA. TIEMPO PARA HOY: BUENO EJEMPLAR: 5 CENTAVOS

APROBADAS LA REFORMA AGRARIA Y LA CONFISCACION DE BIENES A LA NOBLEZA ESPAÑOLA

Cotorras y coros

Por ANTONIO ESCOBAR

En España se ha concedido el voto a la mujer, concesión que ha sorprendido bastante a los republicanos franceses, porque están convencidos de que si en su país se hiciera esa reforma, los distritos rurales de muchos Departamentos, elegirían, bajo la influencia del clero católico, Diputados monárquicos y ultramontanos.

Los republicanos españoles no temen que en su país suceda eso; acaso porque piensan que en los campos los que hacen las elecciones no son los curas párrocos, si no los alcaldes y los caciques, auxiliados por la Guardia Civil, elementos, todos, de que dispone el gobierno, sea el que sea.

Sin embargo, en unas Cortes del reinado de Amadeo, hubo cerca de 60 Diputados carlistas y unos 40 republicanos; pero el resto hasta 300 y pico, se componía de constitucionales y radicales, todos adictos a la monarquía. En los distritos en que los carlistas y los republicanos eran muy fuertes, se les dejó ganar la elección y el gobierno se contentó con triunfar en los muchísimos distritos que llamaremos "inertes".

En los Estados Unidos tiene voto la mujer desde hace 14 años, por la Enmienda Décimo Novena a la Constitución. Los elementos masculino y femenino de la población, casi se equilibran; el año 30, los varones eran 62 millones 137 mil y las hembras 60 millones y medio; todo ello, números redondos.

Como se ve esa proporción debiera dar a las mujeres una parte muchísimo mayor que la que tienen en los cargos electivos. Debieran ser muchísimas más en el Congreso, en las Legislaturas de los Estados y en los ayuntamientos; y no pasan de cantidades desdeñables.

Un publicista americano, Mr. Say Franklyn, ha dado, en una revista, un artículo decididamente contrario a la capacidad política de las mujeres americanas.

Los partidarios del voto femenino habían dicho que éste purificaría y ennoblecería la vida pública y que acabaría con la corrupción administrativa; y el resultado de la reforma—dice Mr. Franklyn—ha sido totalmente contrario.

Según el autor este resultado se debe:

Primero.—A que la mujer carece de lo que él llama **public mind** y que podríamos traducir: espíritu o mente pública, o política. El destino de la mayoría de las mujeres en la vida es ser cocineras, o amas de la casa, esposas y madres, cuidar de los hombres y de los niños. Aunque hay centenares de mujeres que son socias de clubs y de otras organizaciones femeninas. "La mujer—dice el autor—está más "domesticada" que civilizada.

Segundo.—La mujer es, por naturaleza y por instinto, conservadora; tiene el criterio pequeño y cicatere del ama de casa que hace economías minúsculas. Y, en politica, se necesita algún conservatismo; pero también radicalismo. El hombre está más dispuesto que la mujer a introducir novedades y hacer ensayos; si una cosa no resulta, se pasa a otras.

Expone luego Mr. Franklyn que, cuando se concedió el voto a la mujer, se duplicó el número de electores; pero no se ha doblado el número de los votantes que sólo es el 50 por ciento, en gran medida del sexo femenino.

Y después de afirmar que las mujeres que ejercen funciones públicas han sido en ellas tan inmorales como los hombres, de lo cual cita casos, pregunta qué han hecho de notable las damas que tienen asiento en la Cámara de Representantes: Mrs. Bryan Owen, de la Florida, Mrs. Kahn, de California, Mrs. Rogers, de Massachussetts y Mrs. Norton, de Nueva Jersey; a las cuales agrega una Senadora: Mrs. Caraway.

Admitiendo que sea cierto todo lo afirmado por el autor se puede llegar a esta conclusión: que "de donde vinen los loros vienen las cotorras". En ninguno de los dos sexos se recluta en los Estados Unidos el personal político entre lo mejor de cada uno de ellos.

Hay en este país centenares de mujeres que son buenas oradoras, o que escriben libros de mérito o se distinguen en la enseñanza o en la filantropía; y también hay centenares de hombres que pertenecen a alguna de esas categorías; ninguno de los dos grupos tiene asientos ni en el Congreso ni en las Legislaturas de Estado, ni en los ayuntamientos de las grandes ciudades.

Habría que hacer reformas muy considerables en el sistema de gobierno para que en él, además de la representación del número, única que hoy existe, hubiese la de la calidad.

Al Senado no se le podría tocar, porque representa a los Estados; pero en la Cámara Baja, en la Legislatura de Estado y en los municipios, podría haber, además de los miembros elegidos por el sufragio universal—ese "gran desaseado", como le llamó un político inglés— los representantes de las ciencias, las artes, las industrias, la propiedad territorial, el comercio, etc.

Nueva York.

Paraguay considera que ha comenzado ya la guerra con Bolivia, a causa del Chaco

LAS TROPAS BOLIVIANAS PENETRARON EN TERRENO ARGENTINO, A SAQUEO

El Gobierno de Buenos Aires tomará las medidas que aconsejen las circunstancias. Serán llamados a filas los reservistas paraguayos de 33 a 40 años. Se espera la ofensiva boliviana

BUENOS AIRES, septiembre 8. — (INS).—Las tropas bolivianas cruzaron la frontera argentina, penetrando en la provincia de Formosa, durante la noche de ayer, retirándose más tarde con numerosos caballos y cabezas de ganado, según las noticias que se recibieron hoy en el Ministerio de la Guerra.

El Gobierno espera obtener informes detallados del incidente para tomar los acuerdos que aconsejen las circunstancias.

De la Asunción, Paraguay, indican que aumenta de hora en hora la gravedad en el Distrito del Chaco, motivo por el cual el Presidente Eusebio Ayala firmó un decreto llamando a filas a todos los reservistas de treinta y tres a cuarenta años de edad decreto que someterá a la sanción del Congreso dándose por seguro que éste lo aprobará.

El periódico semioficial «El Liberal» dice que la ocupación del fortín Falcón por los bolivianos constituye el inicio definitivo de las hostilidades.

El Gobierno paraguayo ha recibido informes oficiales de Corumba indicando que la quinta división del Ejército boliviano se mueve en dirección a Pitiantuta.

El alto mando paraguayo declara que se espera de un momento a otro una ofensiva boliviana contra Nanawa y Caraya.

LAS TROPAS BOLIVIANAS SE CONCENTRAN EN FUERTE MUÑOZ

ASUNCION, Paraguay, septiembre 8. (US)—Reina gran excitación esta noche en esta capital con motivo de las noticias que han publicado las últimas ediciones de los periódicos informando que las tropas bolivianas se están concentrando cerca del fortín Muñoz.

Esta información se ha recibido procedente de Formosa, población argentina situada en la frontera.

De un momento a otro se esperan noticias del frente dando cuenta de nuevos combates entre las tropas bolivianas y paraguayas.

El Gobierno del Paraguay considera que ha comenzado ya la guerra entre los dos países.

Se dice que las autoridades aduaneras confiscaron 30 cajas de bombas de gases asfixiantes, que, aparentemente, estaban destinadas al cuerpo de aviación boliviano.

Grandes grupos de ciudadanos se amotinaron en las calles al saberse en esta ciudad la noticia de la captura del fuerte de Rojas Silva por los bolivianos. El Presidente Ayala manifestó que si esta noticia era verdad, significaba el comienzo de la ofensiva boliviana.

LOS BOLIVIANOS TOMARON EL FUERTE DE ROJAS SILVA COMO REPRESALIA

LA PAZ, septembre 8. (Especial del DIARIO DE LA MARINA). — La captura del fuerte de Rojas Silva fué tomada en los círculos oficiales de esta capital como una represalia por las incursiones paragüayas en territorio boliviano, y no como el principio de un ataque organizado.

El Gobierno considera boliviano el territorio donde está situado el fuerte. Un comunicado oficial dice: «Como represalia por la toma del fuerte Hijay y por los contínuos ataques de las patrullas paraguayas, nuestras tropas ocuparon el fuerte de Rojas Silva. Aun no hay detalles de la acción».

DOS AVIADORES YANKEES HARAN EL VUELO ENTRE N. YORK Y ATENAS EL 14

NUEVA YORK, septiembre 8. — (US.)— Roger Q. Williams y Otto Hillig, aviadores trasatlánticos, que se proponen realizar un vuelo a Atenas, Grecia, llegaron hoy al aeródromo de Floyd Bennett.

Otto Hillig

Dijeron que esperan comenzar su vuelo el miércoles de la semana próxima. El aeroplano, al que han dado ahora el nombre de «Olimpia» es es «Liberty» en que Hillig y Holger Hoiriis volaron a Dinamarca.

La asamblea aprobó el último artículo del Estatuto Catalán

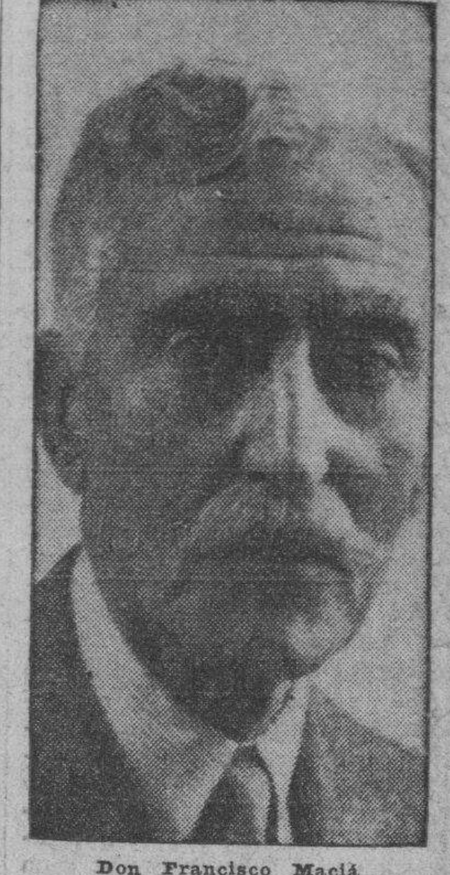
Don Francisco Maciá

Solo falta aprobar la totalidad. El diputado Luis Companys declaró que desde hoy pesa sobre los hombros de la Generalidad una responsabilidad histórica. Será memorable el 9 de septiembre

MADRID, septiembre 9 (viernes) (US).—A la una y media de la madrugada de hoy, las Cortes aprobaron el artículo decimoctavo del Estatuto Catalán, y dos enmiendas al mismo poniendo fin a uno de los más largos debates que se han dado en el parlamento español desde las famosas Cortes de 1812.

Luis Companys, el brillante lider de la diputación catalana, declaró después de la aprobación:

«Desde este momento descansa sobre los hombros de la Generalidad una histórica responsabilidad. El día 9 de septiembre será una fecha memorable. Confiamos en que el futuro demostrará que Cataluña merece la responsabilidad que le han dado las provincias hermanas de la madre España. Nuestro amor hacia España compensará la falta de capacidad que tenemos para poner en vigor el estatuto».

Companys, fué largamente aplaudido por las diputaciones del gobierno y también por la oposición.

Ahora que han sido aprobados los diversos artículos del Estatuto, solo queda la tarea de aprobar el conjunto. Esto se hará esta noche. Una vez que el Estatuto sea aprobado por las Cortes será sometido al presidente D. Niceto Alcalá Zamora. Si el presidente lo firma, entrará en vigor el primero de enero de 1933.

Existe sin embargo cierta ansiedad respecto al éxito final del Estatuto, pues en la opinión de muchos, la autonomía aumentará las tendencias separatistas de los catalanes.

El artículo décimoctavo, dice:

«La Generalidad puede proponer enmiendas al Estatuto Catalán, de acuerdo con sus parlamentos y sus municipalidades, o a proposición del gobierno central, después de que haya dado su aprobación, al menos la tercera parte de las Cortes.

«En cualquier caso será necesaria la aprobación por las dos terceras partes de las Cortes para poner en vigor cualquier enmienda adicional.

El diputado Royo Villanova, líde de los oposicionistas, pidió la palabra al terminar su discurso Companys; Villanova dijo: «España es fundamentalmente unitaria y es de esperar una reacción contra el estatuto en toda la nación. Creo sinceramente que hemos hecho demasiadas concesiones a los catalanes.»

Luis Companys

AZANA CONSIDERA A LA NOBLEZA EL MAS GRANDE ENEMIGO DE LA REPUBLICA

Entre los aristócratas—más de trescientos—afectados por la expropiación, figuran el Conde de Romanones, que no se ha metido en nada y el Duque de Alba, que se irá de España

MADRID, septiembre 9 (viernes) (US) Con la aprobación de los artículos vigésimo tercero y cuarto de la Ley de Reforma Agraria y una enmienda a la misma, las Cortes dieron un golpe mortal hoy a la aristocracia española.

La enmienda y las cláusulas aprobadas autorizan la expropiación de todas las tierras pertenecientes a los nobles de España. Las Cortes dieron este paso drástico después de que el premier Manuel Azaña, en un discurso pronunciado anoche, había amenazado con renunciar si el parlamento no aprobaba la medida de expropiación que estima «es la base de las medidas de reforma agraria prometidas a la nación española en el histórico pacto de San Sebastián».

El premier también abogó por que se castigara a todos los enemigos de la república, y advirtió a los diputados que debían «abandonar todo sentimiento quijótico» como lo es la «amnistía para los presos políticos».

Después del Estatuto Catalán la Reforma Agraria era el problema más importante que tenía el gobierno de la república, y al pasar esta nueva ley el gobierno ha fortalecido su posición notablemente. En los círculos políticos se dice que las medidas del gobierno no hubieran sido aprobadas tan rápidamente si no hubiera ocurrido una insurrección armada que sirvió para dar más amplios poderes al gobierno.

La ley aprobada hoy cambiará por completo la organización básica de la vida agrícola española.

Más de 300 acaudalados aristócratas se verán afectados por la enmienda aprobada hoy. Entre éstos se encuentran los duques de Medinacelli, Fernán Núñez, Linares, Alva, Camanes Infantado, el marqués de Sontalba, el conde de Romanones y muchos otros.

El premier Azaña recomendó en la enmienda la expropiación sin indemnización con el fin de romper el poderío de la nobleza que considera como «el enemigo más grande de la república». La votación fué de 225 por 25.

Dos de los nobles afectados por la nueva ley no se vieron complicados en manera alguna en la reciente revolución. Estos son Romanones y Alva. El anciano Romanones gozaba la fama de ser el segundo hombre más rico de España. Alva es el décimo duque de Berwick en Inglaterra y su nombre completo es Jacob Fitz James Stuart, lo cual indica que es descendiente directo de los reyes Stuart de Inglaterra y Escocia.

Al ser expropiados sus títulos y tierras en España se cree que establecerá su residencia en Inglaterra, donde al pedir su naturalización puede recobrar las prerrogativas de sus antepasados y convertirse en un Lord de la Gran Bretaña.

En el debate que precedió la aprobación de la Ley Agraria, Maura, Ossorio Gallardo y Santiago Alba, hablaron en contra y manifestaron que no solamente era inconstitucional sino que era una medida dictatorial pues afectaba a un gran número de nobles que no habían participado en la reciente revuelta.

Los diputados Polanco y Pittaluga, durante el violento debate se fueron a las manos en los corredores del Palacio de Justicia.

Pittaluga dijo:—«La enmienda es grotesca».—Esta fué la frase que Polanco estimó ofendía la dignidad de la Asamblea.

Las Cortes suspenderán sus sesiones esta noche hasta el día primero de octubre.

NO ES SEGURO QUE SEAN CONVOCADAS ELECCIONES GENERALES EN ECUADOR

Así declaran las socialistas, mientras los partidos anuncian sus candidatos a la presidencia

QUITO, septiembre 8. US.—Existe cierta ansiedad en esta capital por las noticias llegadas de la provincia Esmeralda, anunciando que los socialistas han lanzado un manifiesto declarando que no era seguro que el presidente Guerrero ordenaría nuevas elecciones.

Mientras tanto el partido liberal anunció que presentaría como candidatos a Federico Itriago y Modesto Larrea Jijón, para presidente y vicepresidente, respectivamente.

Los candidatos socialistas serán Pablo Anibal Vela y el coronel Juan Manuel Lasso.

El gobierno anunció esta noche que el costo de sofocar la reciente revolución había sido de un millón de sucres, y publicó un boletín anunciando que el presidente electo y lider revolucionario Neptalí Bonifaz, había desaparecido.

(POLITICA en la Pág. DOCE)

Mollison llegó a Londres en unión de su compañera

Los dos aviadores británicos fueron recibidos alegremente por el pueblo y sus camaradas

LONDRES, septiembre 8.—(US) James A. Mollison y su esposa Amy Johnson, el "matrimonio volador" de la Gran Bretaña, fueron locamente aplaudidos hoy cuando llegaron a esta capital en la noche de hoy.

Mollison

Amy fué a Chesburgo a reunirse con su esposo, que regresó de un vuelo trasatlántico que llevó a cabo hace varias semanas desde Europa a América, descendiendo en Pennfield Ridge, cerca de St. Johns, en New Brunswick. Tan pronto hicieron su entrada en Londres se trasladaron a un hotel con el fin de celebrar una recepción privada.

Anny Johnson

El teniente coronel R. Shelmerdine, director de Aviación Civil, y el coronel Sempill dieron la bienvenida oficial al aviador.

EMPIEZA MAÑANA, A LAS 4 P. M. EL VUELO DE BUENA VOLUNTAD DE 3 CUBANOS

Tripulará los corsarios 27, 31 y 32 el capitán Torres Menier y los tenientes Herrera y Alonso. Recorrerán 5,680 millas, y estarán de regreso el 10 de Octubre. Visitarán varios países

Mañana, sábado, a las cuatro de la tarde, despegarán del aeródromo de Columbia tres aviones militares corsarios, los que se dirigen a Guatemala y México, en vuelo de Buena Voluntad.

En su viaje visitarán Washington, recorriendo entre la ida y el regreso a la Habana 5.680 millas.

Tripularán los aeroplanos el capitán Mario Torres Menier, que comanda la escuadrilla y los tenientes Rodolfo Herrera y Pablo Alonso.

Como pasajeros van el radiotelegrafista sargento Armando Martínez y los mecánicos sargentos Tomás Alvarez y Francisco Ceballos.

La escuadrilla hará su primera escala en el aeropuerto de San Julián, en Guane (Pinar del Río), donde pasarán la noche del sábado y se aprovisionarán de gasolina.

El domingo saldrán hacia Payo Obispo, en Belize, Honduras Británicas.

Allí almorzarán y nuevamente tomarán gasolina. Saldrán después para Guatemala a donde esperan llegar a eso de las cuatro de la tarde.

Permanecerán en la capital guatemalteca durante los días 12 y 13 del actual, visitando al Presidente de aquella República y a otras autoridades a las que harán entrega de mensajes del Gobierno cubano.

El día 14, en las primeras horas de la mañana los corsarios 27, 31 y 32, que son los designados para el vuelo, remontarán los aires rumbo a México, llegando a Tapachula, el primer aeropuerto mexicano, en que tomarán tierra. De allí, el mismo día, a San Jerónimo y después a Veracruz, para dormir.

El 15, muy temprano, llenos los tanques de gasolina, por la ruta de Tuxpan, seguirán a Ciudad México.

Piensan los pilotos cubanos aterrizar en Ciudad México el mismo día por la tarde, cosa de amanecer allí el 16, que es la fiesta nacional de los aztecas.

Para el Presidente mexicano y las autoridades llevan también mensajes los aviadores.

Permanecerán en México hasta el 21 de septiembre en que pasarán a los Estados Unidos. Parada en Bronsville, ciudad fronteriza. De Bronsville a San Antonio de Texas.

Dos días en San Antonio de Texas para visitar la escuela de aviación de Randolp.

En seguida a Dallas, cuyo alcalde invitó a los tres pilotos cubanos a detenerse allí unas horas.

De Dallas regresarán a Kansas para visitar al profesor de la Escuela de Aviación de Cuba capitán Beam.

De Kansas a Dayton, Ohio, con escalas en San Luis, Indianapolis. Visita a otro profesor, teniente Gallespie.

Ultimamente a Washington. Asistirán a recepciones y entregarán mensajes de cordialidad al Presidente Hoover.

Algunos días estarán en Washington los aviadores, emprendiendo después el vuelo hasta Jacksonville y de Jacksonville a Miami.

En Miami estarán hasta el dia 10 de Octubre, fecha de conmemoración patriótica, en que vendrán a la Habana.

Este vuelo supone 21 aterrizajes, siendo las distancias a recorrer las siguientes:

Habana-Guatemala, 820 millas; Guatemala-México, 960 millas. Ciudad México-Washington, 2.600 millas.

Washington-Habana, 1.300 millas.

HEREIDA GRAVE UNA MUJER

Virginia de la Torre, vecina de la calle de Lamparilla 54 fué arrollada ayer tarde en la esquina de Cienfuegos y Apodaca por el camión 54221 que guiaba Antonio Gómez Fernández.

El Subsecretario de Estado de E.U. reinicia su labor

Se hará cargo de los asuntos sudamericanos y tratará de que Bolivia y Paraguay no se batan

WASHINGTON, septiembre 8. US. El Subsecretario de Estado Francis P. White, regresará mañana a esta capital después de una semana de vacaciones para reanudar sus esfuerzos a fin de restaurar la paz entre Paraguay y Bolivia.

Francis White

El Subsecretario White es Presidente de la Comisión de neutrales que durante las últimas ocho semanas ha estado gestionando, en vano, que las dos repúblicas suramericanas se sometan a un arbitraje, evitando toda hostilidad en el Chaco.

En el departamento de Estado se decía hoy que poco más podrá hacer el secretario White para evitar la guerra.

Mañana se reunirá la comisión de neutrales bajo la presidencia del Subsecretario y probablemente tratará de la posibilidad de decretar un bloqueo económico contra los dos países beligerantes.

(TELEGRAMAS en la Pág. 17)

LA REPUBLICA DE GRECIA SE ORGANIZA CONTRA LOS ELEMENTOS MONARQUICOS

El partido de la oposición se ha negado a reconocer la forma de Gobierno actual, y si triunfa en las elecciones del 25 de este mes, intentará restaurar la monarquía. Venizelos renunció

ATENAS, Grecia, Sept. 8. (INS.) Se ha formado en este país una Liga militar secreta, según se ha sabido hoy, que tiene por objeto proteger a la República contra el golpe de estado que proyectan realizar los elementos monárquicos después de las elecciones del 25 de este mes.

El primer ministro Venizelos ha declarado que ve con simpatías los esfuerzos de la Liga militar, encontrándolos justificados en vista de que el partido de la oposición que dirige Panayoti Tsaldaris, se ha negado abiertamente a reconocer la República.

Cree Venizelos que si el partido Tsaldaris triunfa en las elecciones del 25 de este mes, intentará restaurar la monarquía.

Desmintió el jefe del gobierno las noticias que se han publicado en los Estados Unidos relativas a que el gabinete griego había dimitido, agregando:

«La situación se desenvolverá normalmente hasta las elecciones del 25 de este mes».

VENIZELOS PRESENTO LA RENUNCIA AL PRESIDENTE

LONDRES, septiemrbe 8. (INS) Un mensaje de la Exchange Telegraph, fechado en Atenas, da cuenta de que el primer ministro Venizelos visitó hoy al Presidente Zaimis para presentarle la dimisión del gobierno.

El Presidente Zaimis se negó a aceptar la renuncia de los miembros del gabinete.

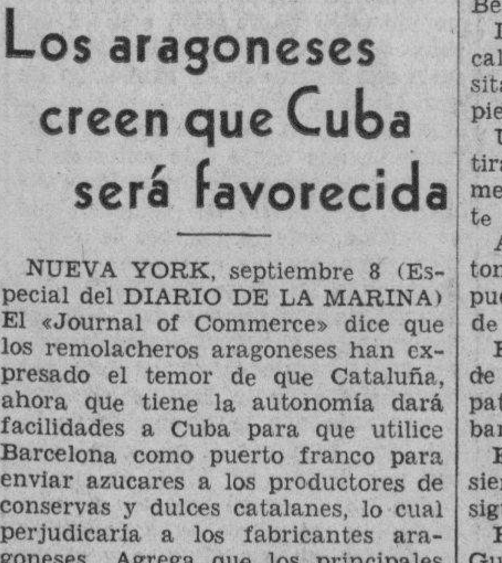
Venizelos

Enorme bomba en la casa de un profesional

También fué encontrada ayer en la calle Diaria una maleta que se supone contiene explosivos

En las últimas horas de la tarde de ayer, la policía de la quinta estación se personó en la casa situada en la calle de Campanario entre Animas y Virtudes, residencia del doctor Manuel Martínez Escudero, con motivo de haber sido hallada en la misma una bomba de grandes dimensiones. El sargento Codina, de la Sección de Explosivos, la ocupó, trasladándola a Arroyo Naranjo, donde será examinada con detenimiento.

MALETA SOSPECHOSA

También la policía envió al campo de tiro de dicho lugar, una maleta al parecer conteniendo explosivos, que fué encontrada por la policía abandonada en la calle de Diaria entre Rastro y Chamorro.

Por disposición del sargento Codina, la maleta fué introducida dentro de un tanque de agua, hasta hoy que será examinada para inquirir su contenido.

DISUELTA LA «GUERRILLA DE LA MUERTE» POR ORDEN DEL JEFE DE LA POLICIA

Cumpliendo lo dispuesto por el jefe de la Policía Nacional, de que sean incorporados todos los oficiales y vigilantes que prestaban servicios especiales, anoche fué disuelta la sección policíaca conocida por «La Guerrilla de la Muerte.»

El teniente Miguel Angel Rodriguez que la comandaba, fué designado para prestar sus servicios en la Tercera Estación, e incorporados a sus respectivas estaciones, todos los vigilantes que estaban a sus órdenes.

CRUCIGRAMAS y PASATIEMPOS en la Página CUATRO

Los aragoneses creen que Cuba será favorecida

NUEVA YORK, septiembre 8 (Especial del DIARIO DE LA MARINA) El «Journal of Commerce» dice que los remolacheros aragoneses han expresado el temor de que Cataluña, ahora que tiene la autonomía dará facilidades a Cuba para que utilice Barcelona como puerto franco para enviar azucares a los productores de conservas y dulces catalanes, lo cual perjudicaría a los fabricantes aragoneses. Agrega que los principales productores de Aragón apelarán a Madrid para impedir que Cataluña proteja a los azucares cubanos contra los intereses de la región baturra.

LA IDENTIFICACION, POR LA POLICIA, DE ANTONIO PEREZ

SANTIAGO DE CUBA, septiembre 8. (Por telégrafo.)

El joven Antonio Pérez Díaz, que apareció asesinado en las cercanias de Matanzas, pertenecía a una respetable familia del pueblo de Vázquez, siendo empleado del central «Chaparra» y por sus actividades oposicionistas, se dice que se había librado orden de detención, no habiéndosele localizado hasta ahora, que se conoció su muerte.

El occiso era hermano del señor Floro Pérez Díaz, lider estudiantil y de actuación en Santiago de Cuba.

Regresó anoche la tripulación del "Asturias"

El vivero, huyéndole al ciclón, embarrancó en las costas de la Florida. Llegó el Dr. Portuondo

Anoche, procedente de Key West, y en el vapor Florida, llegó a la Habana la tripulación del vivero cubano Asturias, perteneciente a la Compañía Cubana de Pesca, que en la noche del 30 al 31 de agosto último, al intentar refugiarse en las costas de la Florida, en el lugar conocido por Caravelle, embarrancó. El Asturias, al internarse en ese lugar, trataba de huir al ciclón que aquellos días azotaba la costa floridana.

Un guardacosta de la armada de los Estados Unidos prestó auxilio a los tripulantes del Asturias, conduciéndolos a Key West. En este lugar recibieron de la Compañía Cubana de Pesca el dinero necesario para pagar sus pasajes en el vapor Florida, que los devolvió anoche al puerto habanero.

Formaban la tripulación del vivero Asturias: patrón Juan Pedreira y compañeros José A. Ribon, Salvador Landa, Antonio M. Pérez, Juan Santamaría, Aurelio Toimil, José Gardon, José Bello y José M. Sixto.

EL DR. PORTUONDO

También regresó anoche a la Habana el vapor Florida, el doctor Aurelio Portuondo, connotado azucarero cubano, que regresa de la conferencia efectuada en la ciudad de Ostende por el Instituto Internacional de Azúcar.

Otro homenaje al DIARIO DE LA MARINA

La Asociación de Caballeros Católicos de Cuba lo tributará el domingo 11 en La Comedia

La Asociación Nacional de Caballeros Católicos de Cuba, tributará solemne homenaje al DIARIO DE LA MARINA en el Primer Centenario de su existencia.

Este grandioso acto tendrá lugar el domingo 11 del actual, a las 9 y media de la mañana en el Teatro de la Comedia.

Se ajustará al siguiente programa:

1.—Himno Nacional.

2.—«La Torre del Oro», preludio sinfónico, G. Jiménez, por la Banda del Distrito Central dirigida por el Teniente Cándido Herrero.

3.—Discurso de apertura, por el doctor Oscar Barceló.

4.—Recitación por la señorita Carmen Raviña.

5.—Aria del Trovador (Verdi), Romanza de «Caballería Rusticana» (Mascagni), Madrigal español (Huerta), por la señora Edelmira Zayas de Vilar.

6.—Discurso por el doctor Francisco Almodóvar.

7.—Scherse y Tarantela de Wieniaski, violín y piano por las señoritas Jessie y Clotilde Pujols.

8.—Recitación, por el laureado poeta Gustavo Sánchez Galarraga.

9.—Número de canto por el «Orfeón Vasco».

10.—Discurso Resumen, por el doctor Valentín Arenas.

Es requisito indispensable presentar la invitación a la entrada del Teatro.

Las invitaciones se darán en las Cuatro Uniones de la Habana las cuales radican en las iglesias de San Francisco, Santo Angel, Reina y en la Parroquia del Cerro.

M.E.C.D. 2016

La cuña con explosivos que se encontró en el patio del Sr. Chibás no era de su pertenencia

SANCHEZ A MUÑANGUITA HA SIDO CONDENADO SOLO A 12 AÑOS DE PRISION

Se aprecia al procesado la atenuante de embriaguez no habitual y se absuelve a su compañero Hilario Zequeira, para quien el Fiscal pedía pena de muerte, por el asesinato de Pascual Duany

Emilio Sánchez León, conocido por «Muñanguita», ha sido condenado por la Sala Segunda de lo Criminal de esta Audiencia a la pena de doce años y un día de reclusión temporal, por la muerte de Pascual Duany Blez, calificando el delito el Tribunal de homicidio y apreciando a beneficio del reo la atenuante de embriaguez no habitual; la indemnización la fija en $1.000 en favor de los herederos de la víctima.

Como se recordará, el fiscal pidió para Sánchez León y para su compañero de causa Hilario Zequeira Arocha pena de muerte, por asesinato; el tribunal, aceptando la tesis del doctor José M. Soublette, defensor de Zequeira, lo ha absuelto del delito y, como dijimos ayer, dispuso su libertad. La defensa de Sánchez estuvo a cargo del doctor Pedro Luis Perdomo, cuyos alegatos prosperaron en gran parte, dada la diferencia de la pena impuesta por el Tribunal en relación con la pedida por el fiscal.

LOS HECHOS PROBADOS

Dice la Sala, en sus resultandos probados que en las primeras horas del 26 de marzo último, hubo de dirigirse Antonio Villazón Acebo, que trabajaba en un garage de la calzada de Vives, a una bodega existente en la citada Calzada y Figuras, para tomar la mañana, en ocasión de encontrarse reunidas en dicho establecimiento distintas personas a quienes no conocía, solicitando éstas que Villazón pagase unas copas de licor, a lo que accedió, dejando sobre el mostrador una moneda de veinte centavos, a fin de evitar disgustos con aquellos sujetos que estaban embriagados y entre los cuales se encontraban los procesados, quienes al observar la actitud de Villazón pronunciaron frases inconvenientes contra éste que abandonó seguidamente la bodega seguido de los procesados y una o más personas que se desconocen, hasta que Villazón entró en el garage marchándose los reunidos de aquel lugar por haber acudido a donde ellos se encontraban un compañero de Villazón nombrado Pascual Duany Blez, que a la sazón portaba una herramienta de trabajo.

COMO FUE LA TRAGEDIA

Sigue diciendo la Sala que sobre las dos y media de la tarde del mismo día se encaminaron los procesados, que estaban bajo la acción de las bebidas ingeridas, lo que en ellos no es habitual, al mencionado garage, en compañía de otro sujeto de la raza de color y de uno que no se juzga ahora y al observar que en una dependencia del garage se encontraba sentado Pascual Duany en espera de que le cortaran el cabello, hubo de llamarle desde el exterior uno de los del grupo que estaba de pie cerca de una baranda existente frente a una puerta y al salir a la calle Duany, se enfrentó con éste Emilio Sánchez, en cuyos momentos se sintió un disparo de arma de fuego y sin que conste a ciencia cierta si se cambiaron o no frases entre Sánchez y Duany, lo cierto es que portando Sánchez en la actitud antes expuesta un instrumento pérforo cortante, cuyos dimensiones y naturaleza se ignoran, asestó a Duany un golpe en la región costo-mamaria izquierda, ocasionándole una herida que le produjo la pleuro-pneumonía traumática, que le produjo la muerte en la tarde del cuatro de abril.

No se ha comprobado—termina diciendo el Tribunal—que Zequeira realizara acto alguno para dar muerte al referido Duany, ni tomara participación en los hechos delictuosos de que se le acusa.

NADA AUN SOBRE MENDIETA

El Tribunal de la Sala Tercera de lo Criminal, presidido por el doctor Francisco Llaca Argudín, estuvo reunido ayer tratando sobre la sentencia que ha de recaer en el proceso seguido al joven Antonio Mendieta Lizaur por la explosión en el Colegio de La Salle.

Aun, al parecer, no hay acuerdo definitivo, por cuanto no se dió a conocer oficialmente el fallo ni se dictó providencia, disponiendo la libertad del encausado.

No es posible, por lo tanto, decir cuál es la opinión del Tribiunal, pero todo hace indicar que, cualquiera que sea, la sentencia será resuelta con un voto de mayoría: es decir, en Tribunal de cinco Magistrados, tres contra dos, por lo que, seguramente, se formulará voto particular.

De todos modos, hasta mañana por la tarde no se cumplen las setenta y dos horas que la ley concede al Tribunal para resolver en definitiva.

LA CRISIS DE LA AGRICULTURA EN EL JAPON

Por SALVADOR MASSIP

LA depresión económica del Japón se caracteriza principalmente por una crisis de la agricultura. En el Imperio del Sol Naciente la depresión es más grave porque no se ha presentado a continuación de un período de prosperidad, como en los Estados Unidos, sino después de diez años de malos tiempos, señalados por el terremoto de 1923 y por el pánico financiero de 1927.

La crisis se hace más difícil por los restos, que aun persisten, del régimen feudal en que vivió el Japón hasta la revolución de 1868. Entonces se verificó en el país un cambio completo de régimen político. El Mikado se desembarazó del Shogún y asumió la plena autoridad de que había estado privado durante tanto tiempo; el Japón se abrió a los extranjeros y se inició una maravillosa transformación cultural; pero desde el punto de vista económico no se pudo hacer que desapareciera por completo el feudalismo. Este estado de cosas se advierte principalmente en cuanto a la propiedad rural. En 1925 había en el Japón 5,000,000 familias de campesinos. De ese número 1,700,000 eran de propietarios, 1,500,000 de arrendatarios y 2,300,000 de aparceros. En 1931, en 5,576,000 familias campesinas, sólo había 1,380,000 de propietarios. La mayor parte de las familias de propietarios poseen un pedacito de tierra (de un promedio de media hectárea), en el cual hacen maravillas. Los arrendatarios tienen que pagar una suma anual muy crecida. La suerte de los aparceros es miserable: tienen que entregar a los dueños de las tierras del 50 al 60 por ciento de las cosechas.

«Los campesinos japoneses —dice el periódico extranjero del cual tomamos estos datos— están a merced de los usureros y de los intermediarios. Estos últimos han logrado acaparar las compras, creando un verdadero monopolio. Los precios que dan a los campesinos son siempre más bajos que los del mercado. En cambio, cuando los campesinos van a comprar abonos, instrumentos agrícolas o aperos de labranza se ven obligados a adquirirlos de trusts que los venden a precios muy elevados».

La agricultura en el Japón atraviesa actualmente una crisis muy grave. Según datos oficiales, los agricultores, tanto pequeños propietarios como arrendatarios, liquidan sus años con pérdidas. Hasta el arroz ha llegado a ser artículo de lujo para muchos campesinos. La baja de precios de los productos agrícolas ha creado en la población rural una situación desesperada. El índice general de precios de casi todos los productos agrícolas muestra una disminución de un 47 por ciento respecto de los precios de 1929.

La industria de la seda, tan íntimamente unida en el Japón a la agricultura (porque el laborioso campesino japonés es también sericultor), atraviesa asimismo grave crisis. El precio de un kwan (3.74 kilogramos) de gusanos de seda era de 9.72 yens en 1925, de 6.42 yens en 1929, de 2.99 yens en 1930 y de 2.84 yens en 1931. En la seda, al mismo tiempo que una baja de precios ha tenido lugar una disminución de la producción. El valor total de la producción de seda, que era de 824,000,000 de yens en 1925 y de 655,000,000 de yens en 1929, es hoy mucho menor. La crisis de la seda ha llegado a un punto tal que el día 29 de agosto, para evitar el pánico, el Gobierno dispuso el cierre de las Bolsas de la seda de Kobe y de Yokohama, que son las reguladoras del mercado.

«La economía agrícola del Japón—dice el periódico al cual hemos hecho referencia— está afectada por una deuda que oscila entre 5,000,000,000 y 7,000,000,000 de yens, sujeta a un tipo de interés de un 10 a un 40 por ciento al año. Una pequeña parte de esta deuda está garantizada por bienes raíces; pero el total de la hipoteca asegurada no representa más que 2,700,000,000 de yens y comprende, sobre todo, campos dedicados al cultivo del arroz».

La actual crisis agraria es uno de los problemas más difíciles que se han planteado al Japón en los tiempos modernos. Por una parte, las clases gobernantes se muestran inquietas por el descontento que se advierte en la población rural, y, por otra, los arrendatarios y los aparceros se han negado últimamente a pagar rentas y aparcerías. Los conflictos entre campesinos y terratenientes son cada vez más frecuentes y violentos. Grandes capitales se encuentran «congelados» en la agricultura por haber sufrido una baja extraordinaria los precios de las tierras. Así, los bancos habían adelantado 1,600,000,000 de yens sobre propiedades rurales que valían mucho más cuando se hicieron los préstamos; pero que hoy sólo tienen un valor de 1,200,000,000 de yens. En vista de este estado de cosas los bancos han tenido el buen juicio de no forzar la venta de las propiedades hipotecadas y han llegado a arreglos con los deudores, en espera de mejores tiempos.

Justo es reconocer que ante situación tan comprometedora los japoneses no han perdido la cabeza. Se han preparado varios proyectos de auxilio a la agricultura, que comprenden, al mismo tiempo, socorros a los campesinos, a los terratenientes y a los bancos agrícolas. Los proyectos han suscitado acaloradas discusiones. Los industriales se oponen a todo aumento de los impuestos y piden, a su vez, que también se vaya en su auxilio. La banca, por su parte, teme que se acentúe la depreciación del yen que se cotiza a 23 centavos en la fecha en que escribimos estas líneas, siendo su valor a la par de 49.33 centavos.

La Cámara de Representantes, por gran mayoría de votos, ha aprobado una resolución por la cual se acuerda, en principio, prestar auxilio a la agricultura, y hoy se discute cuales habrán de ser las formas concretas en que se preste el auxilio acordado. Mientras tanto, el Gobierno del almirante Saito estudia el modo de contener la baja de precios de los productos agrícolas. No hace mucho tiempo se decía en Tokyo que el Gobierno se proponía adquirir 500,000 kokus de arroz (50,000 toneladas) para venderlo al extranjero a precios de dumping.

Si así fuera, Cuba, que tanto arroz consume, podría hacer cuantiosa adquisición de ese grano a un precio ínfimo. Con ello hará un buen negocio y al mismo tiempo prestaría un servicio a un país amigo, con el cual concertó no hace mucho tiempo un tratado de navegación y de comercio.

Comenzó el juicio contra el Alcalde de Alquízar, ayer

Estima el Fiscal que defraudó al Erario Público en la suma de $12,613.88, en combinación

Inicióse ayer tarde, ante la Sala Primera de lo Criminal, el juicio del proceso que se instruye al Alcalde Municipal de Alquízar señor Fernando Mederos Valdés, al Tesorero del Ayuntamiento José María Barreras Armas, al Contador del mismo Lucio García Hernández y al Secretario Irene Contreras y a los Concejales Abelardo Morales Díaz, Andrés Morales Muñiz, José Miguel Suárez Díaz, Luis Trinchet Baralt, Andrés Díaz Rodríguez, Francisco Miranda Rodríguez, Julián Barreras Armas, Raúl Fernández Hernández, Gabino Domínguez, Pedro Tellería Hernández, Evaristo del Castillo Moyo y Carlos Yáñez Alayón, por defraudación a las arcas de dicho Ayuntamiento en la suma de $12,613.88..

El Ministerio Fiscal pide para Mederos, José M. Barreras, García Hernández y Contreras, por malversación de caudales cometido por funcionario público, la pena de ocho años, un día de presidio mayor y once años, un día de inhabilitación y para los restantes, los Concejales, por el mismo delito cometido por negligencia, multa de la referida suma defraudada y basa su acusación en que el Alcalde ,Tesorero, Contador y Secretario referidos, se pusieron de acuerdo, sustrayendo y apropiándose de los $12,613.88, en los últimos tres años, procediendo como si los fondos municipales fueran de su patrimonio no fiscalizando los Concejales la gestión administrativa de dichos funcionarios ni observando los deberes que les imponían las distintas comisiones les estaban encomendadas.

En la sesión de ayer se practicó la prueba de confesión de los encausados, quienes negaron de plano la acusación fiscal. El Alcalde, Tesorero, Contador y Secretario hicieron presente que ellos observan con toda escrupulosidad las prescripciones de la Ley Municipal no habiéndose apoderado en ningún momento de cantidad alguna.

Hoy continuará el juicio con la prueba testifical. La defensa de los encartados está a cargo de los doctores Aurelio Méndez Socarrás, Silvio Sanabria, Carlos Márquez Sterling, Fabián García y Carlos Jiménez de la Torre, quienes sostienen que sus respectivos defendidos deben ser absueltos por no haber cometido el delito que les imputa el Fiscal ni ningún otro.

Un inspector de la Sánidad Vegetal se ahorcó, ayer

El cadáver fué encontrado por un compañero de trabajo. Se le practicó la autopsia e inhumó

Gran expectación causó entre los numerosos transeuntes, el macabro hallazgo de un individuo que apareció pendiendo de una soga, una de cuyas puntas había sido amarrada a las ramas de un árbol, que está situado en la loma de la iglesia de Jesús del Monte.

Descolgado el cadáver fué reconocido por el Dr. La Fe, médico de guardia del centro de socorro de dicha barriada, certificando que presentaba un surco equimótico alrededor del cuello, con procidencia de la lengua.

LA IDENTIFICACION

En el Necrocomio a donde fué trasladado el cadáver para la práctica de la autopsia, se presentó el señor Salvador Sotolongo, como la persona de su compañero Claudio R. Ochoa, natural de Santiago de las Vegas, de 54 años de edad, vecino del Reparto Párraga e Inspector de la Sección de Sanidad Vegetal de la Secretaría de Agricultura.

Después de haberse practicado la diligencia de autopsia, en la que se comprobó que dicho individuo había atentado contra su existencia, el cadáver le fué entregado a sus familiares, para que procedieran a su enterramiento.

Con todo lo actuado se le dió cuenta por la policía, al Juez de Instrucción de la Sección Quinta.

MANIFIESTO DEL COLEGIO MEDICO DE LA HABANA

La Junta de Gobierno del Colegio Médico de la Habana ha publicado un manifiesto donde consigna todos los pormenores del movimiento médico actual; las gestiones llevadas a cabo cerca de las directivas de los centros regionales para evitar la huelga; el problema del mutualismo; la crisis económica; los primeros pasos de la Federación; el problema del Mutualismo; las masas sociales; los que faltaron a su juramento, etc.

Bolsa de New York

(De nuestra Redacción en N. Y.)

COTIZACIONES DE LA EDICION DE MEDIA NOCHE DEL «TIMES»

ACCIONES:	5.381,080
BONOS:	$11.305,600

EL AUTO PERTENECIA AL SEÑOR FRANCISCO PONS QUE SE HABIA SUICIDADO

El ingeniero Chibás desconocía la existencia del vehículo, que pudo haber sido colocado allí por personas ajenas a su familia. Se practicará hoy la prueba de reconocimiento oficial

Celebró ayer dos sesiones, una por la mañana y otra por la tarde, el Consejo de Guerra que juzga, en el Cuartel Brigadier Avalos, a los señores Eduardo J. Chibás Guerra, Benito Conde Cid y Enrique Fernández Fernández, por infracción de la Ley de Explosivos, proceso motivado por la ocupación que hizo la policía de un auto-cuña marca Ford en el patio de la casa del primero, H esquina a Diecisiete, en el Vedado, al que estaba adherido un depósito de materias explosivas, debidamente disimulado, debajo del asiento del vehículo

A las nueve en punto de la mañana quedó constituído el Tribunal del que forman parte el comandante Emilio J. Rousseau, el capitán Felipe Montero, en sustitución del comandante Santiago Rosell, que se encuentra enfermo, el comandante Rogelio Jiménez Fusté y los capitanes Antonio Estévez y Alberto Ruiz Cantillo.

En el Ministerio Fiscal tomó asiento el teniente doctor César Loriet, en el sitial de la defensa el doctor Carlos Manuel de la Cruz y fungiendo de taquígrafos los sargentos Urbano Soler y Fulgencio Batista.

CUESTION DE COMPETENCIA

Se hace comparecer a los tres encausados y se lee la Orden del Estado Mayor que dispone la formación del Consejo de Guerra para juzgarlos, y una vez tomado por los miembros del Consejo y el Fiscal y los taquígrafos los juramentos de rigor, el doctor de la Cruz que actúa a nombre de los referidos acusados, plantea la cuestión de competencia al Tribunal, presentando dos escritos, uno por el señor Chibás y Conde y otro por Fernández, en los que hace las alegaciones del caso y pide al Tribunal su declinatoria por incompetencia de jurisdicción. El Fiscal lee ambos escritos, redactados en la misma forma y, terminada la lectura, verbalmente hace, a su vez, las alegaciones que él estima oportunas para que el Tribunal no acepte la declinatoria y se declare competente para juzgar el delito.

El doctor Carlos Manuel de la Cruz rebate las argumentaciones del doctor Lorié; ambos letrados mantienen un debate que duró muy cerca de dos horas, manteniendo sus respectivos puntos de vista y hablando por dos ocasiones, a fin de dejar definidas las opuestas tesis que defienden y terminado el debate el Tribunal se declara en sesión secreta para resolver, por espacio de diez minutos; terminada la sesión secreta, se reanuda la pública, declarando el comandante Rousseau, Presidente del Consejo, que el Tribunal, por unanimidad, ha acordado declararse competente, disponiendo la continuación del acto.

El doctor de la Cruz pide y obtiene que se haga constar en acta su protesta, a los efectos de los oportunos recursos ante el Consejo Superior y ante el Tribunal Supremo.

LOS CARGOS Y ESPECIFICACIONES

Se lee, a continuación, el pliego de cargos y especificaciones que el Fiscal formula contra los encartados: aparece de ellos que el 13 de mayo de este año fué ocupada en el patio de la residencia del señor Chibás, un automóvil-cuña Ford, con chapa falsificada y motor número A 298280, el cual fué llevado a la Jefatura de Policía, descubriéndose tres días después, o sea el 16, que tenía adherido debajo del asiento delantero un depósito de hierro, perfectamente disimulado, y dentro de él 240 cartuchos de dinamita Dupont del cuarenta por ciento, varias granadas y piedras, en conexión el depósito con una batería de pilas secas para hacer explotar los explosivos en el momento oportuno; en un registro que se hizo a la habitación de Conde, en la casa citada, se le ocuparon varios proyectiles, así como un revólver y una gorra de militar de uniforme de invierno y en el hecho al señor Chibás varios tomos de obras de socialismo; por ello el Fiscal acusa de fabricación y tenencia de materias explosivas, de acuerdo con la ley de la materia de 10 de julio de 1894.

Se pregunta, sucesivamente, a cada uno de los procesados, si se declaran culpables, y ante su negativa, se invita a hacer descargos en primer término a Enrique Fernández Fernández.

NINGUNA CONEXION EN EL ASUNTO

Comienza diciendo el señor Fernández que no solamente no tiene en lo absoluto conexión alguna con el hecho de autos, sino que no ha podido estar en relación con los demás acusados, por cuanto los conoce con motivo de la formación de este Consejo.

Solo sabe, en relación con la cuña ocupada, que pocos días antes de la muerte del señor Francisco Pons Jiménez, propietario del vehículo, que se suicidó, éste le entregó la documentación relativa al traspaso de la máquina a Domingo Arango Valdés, al cual no conoce, guardando él los documentos, siendo visitado después del fallecimiento del señor Pons por un emisario de la familia de éste, la que solicitaba la revolución de la máquina, cosa que él no pudo obtener por desconocer dónde se encontraba. No se ocupó más del asunto, hasta que miembros de la policía se personaron en sus oficinas y él no tuvo inconveniente en entregarles los referidos documentos.

Aclaró que el señor Pons le hizo la advertencia de que temía que la máquina fuera a parar a manos de elementos subversivos y supo más tarde, después de fallecer el repetido señor Pons, que éste le había pedido que no dijera que la máquina era vendida, sino prestada al Arango. Nada sabe más el señor Fernández, el cual afirmó que no se dedicaba a actividades en contra del Gobierno.

LE CAUSO GRAN SORPRESA

Después fué invitado a hacer su confesión el Sr. Chibás, el que accedió gustoso. Manifestó, a las distintas preguntas que se le dirigieron por el Fiscal, la defensa y los miembros del Consejo, que grande había sido su sorpresa cuando la Policía se personó el 13 de mayo en su domicilio a practicar un registro, en el que nada de particular encontró, prestándose él voluntariamente a auxiliar a los agentes de la autoridad en toda su labor.

Cuando llegaron al patio y la Policía encontró la máquina, le causó suma extrañeza, por cuanto no sabía él que el auto estuviera allí, suponiendo que alguien que hubiera entrado en el patio la hbría dejado, advirtiendo que las rejas del patio siempre están abiertas y son sumamente anchas; achacó la estancia del vehículo allí a que la habría dejado alguien que llevara mercancías al edificio, cosa que ocurría con frecuencia.

NO PODIA EL HABERLA DEJADO

Aclaró al Tribunal que no era posible que él hubiera dejado la máquina allí ni permitido que estuviera caso de saberlo, por cuanto Ingeniero como es conoce de los peligros que tal cosa entraña, máxime cuando el depósito estaba lleno de materias explosivas; el riesgo hubiera sido inminente no sólo para el edificio y los suyos, sus hijos, demás familiares y servidumbre sino para una gran parte de la barriada.

Negó igualmente, que estuviere ligado a actividades subversivas, así como que permitiera que miembros de su familia estuvieran en ellas.

SU PERSONALIDAD NACIONAL

Y a instancia del Dr. de la Cruz, hace relación al Tribunal de su personalidad, como patriota y como Ingeniero, y que ya es conocida de nuestros lectores: Bachiller en 1884, se graduó de Ingeniero Civil en 1889, en Rensselaer Polytechnic Institute of Troy, en New York, habiendo pertenecido a las siguientes entidades e instituciones: Sociedad Cubana de Ingenieros, Miembro de la American Society of Civil Engineers, Miembro del American Institute of Mining and Metallurgical Engineers, de la Rensselaer Society of Engineers of Troy, N. Y., Sociedad Científica Honorífica Sigma XI, electo miembro durante el último año de estudiante en Troy. Como Ingeniero ha hecho trabajos de irrigación en el Ingenio Los Caños, en Guantánamo, ha ejercido esa profesión en la Duquesne Traction Company, que construía el primer tranvía eléctrico en Pittsburgh, Pa., y del Ferrocarril en construcción Pittsburgh Alleghany and Machester; ha reconocido e informado yacimientos de manganeso en Panamá, haciendo estudios preliminares para el ferrocarril; ha sido Ingeniero Jefe de la Caribbean Manganeso Co., de Baltimore y de Nombre de Dios, en Panamá trazando el ferrocarril y muelles para poner en comunicación minas de manganeso; Ingeniero Jefe en Comisión y estudio de carreteras y ha hecho reconocimiento general e informado acerca de la concesión para explotar minerales y otros productos en las márgenes del río Orinoco en Venezuela.

Ha sido Ayudante de Campo del Coronel Ingeniero Jefe del Ejército americano de campaña durante la guerra hispano-americana; Ingeniero Jefe y Administrador General del Ferrocarril de Guantánamo; contratista de Obras Públicas y de particulares en puentes, carreteras y ferrocarriles. De acuerdo con sus planes y proyectos obtuvo las concesiones para la luz eléctrica y tranvías en Santiago de Cuba, organizando la Compañía Eléctrica de Santiago, que después se amplió a la Compañía de alumbrado y tracción, de la que fué director hasta 1922; organizador y Presidente de las Compañías eléctricas e Hidro-eléctrica de Guantánamo; Vicepresidente y Director de la Compañía Cervecera de Santiago de Cuba y de la Compañía Azucarera Oriente; Ingeniero Consultor, formando parte de varias comisiones técnicas; organizó y construyó la fábrica de hielo de Guantánamo y fué Presidente de la Empresa; Comisionado por el Ayuntamiento de Guantánamo para el proyecto de pavimentación y cloacaje para la Ciudad; autor del proyecto para utilizar 200 metros de caída del río Guaso en una distancia de dos o tres cuarto de kilómetro en Guantánamo terminando, como Presidente de la Compañía los trabajos de construcción desarrollando mil caballos de fuerza; fué uno de los Directores de la Compañía que inició la urbanización y ensanche de Santiago de Cuba; en enero de 1921, cuando el conflicto del agua en Santiago de Cuba, en que se secaron los acueductos existentes entonces, propuso la solución al ser autorizado por Obras Públicas para ponerlo en práctica, preforó los pozos tubulares profundos del Valle de San Juan y en dos semanas dió agua a la ciudad y salvó el conflicto.

Ha sido Presidente del Club Rotario; Presidente de la Sociedad Cubana de Ingenieros desde noviembre de 1930 hasta la fecha; Vocal de la Junta Directiva del Automóvil Club, y ese mismo cargo ostenta en el Ejecutivo del Centro de la Propiedad Urbana de la Habana y, por último, miembro de diferentes entidades sociales, como el Habana Yacht Club y otras de índole igual.

NIEGA TAMBIEN CONDE

En la sesión de la tarde fué examinado Benito Conde, chauffeur del señor Chibás; negó, como los anteriores los cargos, manifestando que grande extrañeza le causó la estancia de la cuña, creyendo que alguien ajeno a la casa la habría dejado. Nada conoce Conde de los hechos, pues jamás se le propuso cosa semejante.

También dijo que en el patio de la casa del señor Chibás las máquinas entran y salen con facilidad, aprovechando el que las rejas son sumamente anchas y siempre están abiertas, por lo que cualquiera hubiera podido penetrar con la cuña y marcharse dejándola allí. En el registro que hicieron a la máquina en el patio, asegura, nada anormal encontró la Policía, a pesar de haberla registrado minuciosamente, de ahí su sorpresa de que tres días después, encontrara la Policía el depósito de explosivos y fuera él detenido con el señor Chibás: la cuña es de color oscuro, inclinándose a estimar que es azul oscuro; respecto a la gorra ocupada dijo que no era de su propiedad, no pudiendo explicarse cómo estuviera en su habitación.

NO COMPARECEN VARIOS TESTIGOS

Son llamados a deponer los testigos Juan Ramón, Teniente Jefe de los Expertos y sus subalternos sargento Inestrilla y Miguel Balmaseda, y al no comparecer—sesión de la tarde— el Presidente del Tribunal dispone que se dé cuenta a la Superioridad a los efectos oportunios. El Fiscal aclara que han sido debidamente citados.

También fué llamado a declarar Benito Cárdenas, que fué chófer del Capitán Calvo, y el cual pereció en los trágicos sucesos del Parque del Maine, por lo que, como es natural, se prescinde de su declaración.

VIGILANTES QUE DECLARAN

Compareció después el vigilante Ramón Alvarez el que manifestó desconocer cuanto se refiere a los hechos que se investigan y le sigue el vigilante número 12, Bienvenido González Arias, el cual dijo que el 27 de noviembre del pasado año, estando en Neptuno entre Manrique y Campanario, oyó varios disparos por Manrique, viendo que un automóvil-cuña marca Ford venía hacia él con cuatro o cinco personas dentro, las cuales disparaban; el disparó también, haciendo blanco en el auto que pasó muy cerca y pudo fijarse que era color verde o azul oscuro; pudo observar que iban tres personas en el asiento delantero y dos en el trasero, pero no los pudo reconocer dado lo rápido del suceso; ¡la máquina desapareció en dirección al Malecón, habiendo él dado cuenta del hecho a su Jefe el Comandante Carrerá.

ERAN MUCHOS LOS ATACANTES

Le siguió el Vigilante Pablo Puig, el cual intervino también en la persecución del auto cuña, que no dio resultado alguno; se expresa en términos parecidos al anterior, pero haciendo aumentar el número de sus atacantes a quince o diez y seis, que se parapetaron tras otra máquina, no pudiendo él hacer blanco alguno. La cuña era de color oscuro.

EL APODERADO DEL SR CHIBAS

Compareció después el doctor Eduardo Primelles, Comandante Retirado de la Policía y apoderado del Sr. Chibás. Declaró que cree incapaz al señor Chibás de cometer actos de terrorismo y añadió que presenció el registro en casa del Ingeniero y del auto cuña en el patio, notando que nada anormal se encontró, salvo la caja de proyectiles del cuarto de Conde el revólver de éste y una gorrar, sin que él pueda asegurar que eran de su propiedad. Mucha extrañeza le causó la detención del señor Chibás al que le une estrecha amistad y tienen en el mejor concepto hasta el extremo de estar convencido de que es incapaz de delinquir; respecto a su hijo Eduardo René, hace parecida afirmación y puede asegurar al Consejo que el señor Chibás, padre, hizo que aquél marchara a los Estados Unidos.

No ha conocido actividad alguna subversiva del señor Chibás, padre, ni del hijo, aunque éste es tan reservado que si las tenía al menos, no se las comunicaba a pesar de la íntima amistad.

En la residencia del señor Chibás viven éste, sus dos hijos, la señorita Kelly, otros familiares y numerosa servidumbre por lo que no es posible, agrega el testigo, estimar que allí se hubiera guardado por el jefe de la casa un depósito de explosivos de la naturaleza del encontrado.

ERA DEL SR. PONS JIMENEZ

Pedro Estanillo depuso a continuación. Sólo sabe que pocos días después de la muerte del señor Francisco Pons Jiménez, el propietario de la máquina cuña ocupada, la familia de éste lo comisionó para que fuera a ver al señor Enrique Fernández Fernández y le pidiera la devolución de la máquina. Como el señor Fernández le dijera que no sabía donde estaba pero que los papeles de traspaso los tenía pero no los encontraba, quedó en volver a ventilar el asunto; volvió a los pocos días y como no obtuviera resultado satisfactorio alguno, dado que el señor Fernández no resolvió nada, él entonces le propuso que al menos consiguiera con el que la tenía que le diera treinta o cuarenta pesos a la familia del señor Pons, contestándole Fernández que «cualquiera iba a tener esa cantidad con las cosas como estaban».

De ahí que desistiera de toda gestión en lo adelante.

Nada sabe el testigo de actividades subversivas del señor Pons, del cual era buen amigo; respecto a la máquina dijo que ésta tenía un asiento trasero que se abría de delante atrás, quedando formado el espaldar y que había salido en ella muchas veces con el señor Pons.

A propuesta del Fiscal doctor Loriet, el testigo queda citado para hoy, a fin de que pueda reconocer el automóvil-cuña ocupado por la Policía y lo identifique como el del señor Pons.

EL JARDINERO NADA SABE

Manuel Iglesias Fondan, jardinero del señor Chibás, manifiesta no saber nada de los hechos, pues cuando la Policía llegó a la casa, él estaba trabajando en el lado opuesto del jardín a aquel que da al patio. Nada sabe el testigo con relación a las actividades particulares de los dueños de la casa.

UN SOBRINO DEL SR. CHIBAS

Arturo García de Riva, sobrino del señor Chibás, padre, joven de diez y seis años, expresó que vió la máquina del caso en el patio de su familiar; le extrañó y nada dijo porque allí habían varias, unas de la casa y otras de afuera que acostumbraban a entrar y salir con entera libertad. Presenció el registro en la máquina, sin haber visto que sacaran de él nada comprometedor; asistió, el señor Chibás, padre, asistió al registro.

CONTINUA HOY

Con el anterior terminó la sesión de ayer por la tarde; el Consejo acordó continuar el juicio hoy, por la mañana, a las ocho y media.

Se practicará la prueba de reconocimiento de la cuña, como antes decimos y seguirá la prueba testifical, que es numerosa, pues han de ser examinados cerca de quince testigos más.

El doctor Carlos Manuel de la Cruz propuso ayer una inspección ocular en la residencia del señor Chibás, para demostrar que las rejas del patio siempre están abiertas completamente y que cualquier persona o máquina, puede entrar y salir libremente, hasta sin ser advertido.

La opinión de que la mujer moderna pierde su belleza con el uso del tabaco, no es compartida por todos los expertos

El hecho de que ninguno de los expertos se ha puesto de acuerdo con Mrs. B. Mc Garvan, Presidente de la Sociedad Americana de Cosméticos, quien declaró que la mujer moderna estaba perdiendo su belleza con el tabaco, prueba que esta señora, e pesar de ser una experta en belleza, está completamente equivocada. Sabemos que el noventa por ciento de las bellezas del teatro y la pantalla son empedernidas fumadoras, y hasta la fecha, ninguna de ellas ha dado señales de perder su hermosura. Las mujeres de Europa han fumado desde la época en que Sir Walter Raleigh importó la primera hoja de tabaco de Virginia, pero no hemos notado ningún cambio visible. Viajando por Irlanda se encuentran sanas y robustas ancianas que fuma tranquilamente sus pipas. Una de las más famosas fumadoras de la historia era «Poker Face» Alice Stubbs, célebre personaje de los días de la «avalancha de oro» en las montañas de las Dakotas. Rara vez se veía a Alice sin su gran tabaco negro, que fumaba con la satisfacción de un verdadero «conosssieur». Ultimamente ha surgido la moda entre las mujeres modernas de fumar en pipa, pero es lógico suponer que nunca reemplace al cómodo cigarrillo. Las autoridades médicas, casi unánimemente, están de acuerdo en que el fumar moderadamente no daña a las mujeres ni a los hombres, pero mientras este mundo que habitamos continúe girando en su órbita, siempre habrá quien trate de señalar el camino que debe seguir el resto de la humanidad.

Escogida como la más bella señorita del Estado de Pennsylvania, Miss Margaret Drummond, no sólo recibió el título de «Miss Pennsylvania», en un concurso de belleza celebrado recientemente en Filadelfia, sino que parece destinada a llevarse también el título de «Miss America». Miss Drummond representará a su Estado en el concurso que se celebrará en breve en Wildwood, N. J., con el fin de seleccionar la muchacha más bella de la Unión.

BRAZO FRACTURADO

En la Casa de Socorro de Arroyo Apolo, fué asistido de la fractura del brazo derecho, Luis Armas, de sesenta y cuatro años, vecino de Jesús del Monte, 700, la que se produjo en Jesús del Monte y Bella Vista al estar limpiando una yegua y caerse ésta sobre Armas.

Agredió a su mujer con una navaja y se quiso suicidar

El presunto suicida remitido a la cárcel donde es atendido por los médicos del penal

En el centro de socorro del Cerro fué asistida de varias heridas de carácter grave diseminadas por el cuerpo, Ofelia García Amoro, de 22 años de edad y vecina de Recurso número 32, en Aldecoa, que le produjo al agredirla con una navaja cuando transitaba por el parque de Aldecoa, su marido Lázaro Rodríguez Chapottin, de 44 años, y con domicilio en Santa Catalina 31, en la Víbora, con el cual desde hacía días había sostenido un disgusto, separándose del mismo.

El acusado, suponiendo que había consumado sus propósitos, dándole muerte a Ofelia, una vez cometido el atentado, volvió el arma contra sí, ocasionándose una tremenda herida en el cuello de la que también fué asistido en el expresado centro.

Por disposición del juez de instrucción de la Sección Cuarta, dicho individuo ingresó en la cárcel, en calidad de detenido, donde es atentdido por los facultativos del penal.

Según declaró Ofelia determinó separarse de su agresor por lo que éste comenzó a perseguirla y a amenazarla. Ayer la veló cuando cruzaba por dicho lugar y la atacó con la navaja, ocasionándole las 8 heridas que presenta en el cuerpo.

La lluvia causó ayer inundación en varios barrios

No hubo que lamentar desgracia alguna. Un individuo inscripto simultáneamente en 2 Partidos

Con motivo de los torrenciales aguaceros de ayer, se inundaron las barriadas de Santos Suárez, Vives, los Cuatro Caminos y Puente de Agua Dulce, sin que se registrara desgracia alguna, pues el agua solo produjo la consiguiente alarma entre los vecindarios expresados. La policía y los bomberos recorrieron los lugares afectados, por si era necesaria su ayuda.

ESTABAN INSCRIPTOS EN DOS PARTIDOS

La Junta Municipal Electoral dió cuenta ayer al Juez de Instrucción de la Sección Quinta, para la instrucción de la correspondiente causa, de que Eugenio Vives Pedroso y Eugenio Vives Rodríguez, pertenecientes al barrio de Atarés, estaban inscriptos a dos partidos, estimando que con ello habían cometido un delito que está previsto en el Código Electoral.

M.E.C.D. 2016

El Secretario de Sanidad afirma que el paludismo es endémico y que se está combatiendo

EL MENSAJE ENVIADO POR EL PRESIDENTE TRATA DE JURISDICCIONES

EL CREDITO INTERIOR

ESTAMOS en la era económica del crédito y es inteligente vivir una vida conjugada con los imperativos de tiempo y lugar, es decir, en nuestro caso, con las exigencias del crédito interior, doméstico; crédito éste igualmente vital para Cuba que el crédito exterior o internacional. No nos basta con pagar puntualmente nuestra deuda extranjera, necesitamos a la vez pagar la deuda flotante.

La comprensión acertada de la realidad económica y financiera que confronta el país por los diversos elementos de nuestra población y por nuestro Gobierno, es en sí misma un síntoma favorable al triunfo de Cuba sobre la crisis tremenda que nos deprime; y si esa comprensión es además simultánea y dinámica, puede entonces augurarse que la nación sacará de esta prueba de capacidad y resistencia, las enseñanzas que han de asegurarle un porvenir de juiciosa economía.

Es el caso que en sendas reuniones efectuadas recientemente por la Asamblea de Delegados de los Empleados Públicos y por la Asociación de Detallistas de Víveres Unidos de La Habana, acordaron estas entidades gestionar cerca del Ejecutivo una inteligente movilización de crédito interior, que consiste en que el Estado, las Provincias, el Distrito Central y los demás Municipios paguen con cheques sin fondos los sueldos que se deben a los empleados públicos. Empleados, detallistas y almacenistas de víveres han convenido en que esos cheques se acepten por los comerciantes concertados, en pago de deudas privadas y sin descuento alguno, con tal de que el Estado y los otros organismos públicos los admitan a su vez en cobro de rentas e impuestos.

Las condiciones técnicas del problema eran éstas: la emisión de cheques oficiales sin fondos, a corto plazo y aplicables al pago de rentas e impuestos, no aumentaba el numerario del Tesoro público, pero reconstruía el crédito interior, facilitaba el consumo e impulsaba la producción. A la larga propiciaría un aumento en las recaudaciones efectivas. El problema práctico era este otro: dos impotencias financieras, la del pueblo y la del Estado, colaboraban para remediarse mútuamente.

Las gestiones están en marcha, mas el resultado de ellas parece que ha de superar a las esperanzas de los empleados y sus acreedores. Según se ha venido rumorando, la Secretaría de Hacienda, con ilustrado criterio financiero, se propone cambiar de política en lo que atañe al pago de haberes a los empleados públicos. En vez de mantener el atraso que tantos trastornos ha ocasionado a la economía nacional, se apercibe a sostener esos pagos al día, con lo cual simplifica el proceso circulatorio a que daría lugar el plan de emergencia propuesto por empleados y detallistas; evita todo pretexto de agio sobre los cheques oficiales; da mayor solidez y elasticidad al crédito interior; refuerza la capacidad tributaria de la nación y, finalmente, al poder exigir el pago puntual de las rentas e impuestos, vuelve a recaudar el numerario puesto en el mercado y algo más por virtud del aumento que recibirían las rentas de Aduanas.

La adopción de esta política de ancha base científica, tan inusitada entre nosotros, y la ponderada iniciativa de los empleados y los comerciantes, son vigorosas corroboraciones del progreso que está realizando la cultura económica de los cubanos, progreso reconocido y proclamado oficialmente por el Gobierno de Washington por medio de agentes suyos tan acreditados como Mr. Frederick Todd, Attaché Comercial en esta ciudad, y Mr. C. C. Brooks, Jefe de la División Latinoamericana del Bureau del Comercio Exterior.

Al tomar posesión de su interinatura de Hacienda, el doctor Ferrara no ha confirmado expresamente los rumores citados, acaso porque se proponga hacer en esa Secretaría más de lo que ofrezca. Si es así, convendría, para asegurar los beneficios prácticos de esta avanzada política, que los pagos se realizaran sin demora y que el Ejecutivo exigiese idéntica puntualidad a las Provincias, el Distrito Central y los otros Municipios en la retribución de sus respectivos empleados.

Pedirá al Congreso que derogue la ley y pedirá que vote otra con las mismas disposiciones

Impresiones recogidas por el reporter ayer entre los representantes, le permiten colegir que el mensaje presidencial cuya lectura se ha anunciado para el lunes en la sesión extraordinaria, solicita la derogación o modificación de la vigente ley de jurisdicción militar.

Si en el primer caso, aquélla será sustituída por otra que el propio mensaje formula. De modo que siempre estará en vigor una ley de jurisdicción militar.

Tenemos entendido que en la propia sesión del lunes, los representantes prestarán la debida atención al mensaje presidencial, acordando sin pérdida de tiempo lo que en el documento se demanda.

OPERARIOS DE BARBERIAS PELUQUERIAS Y MANICURES, PERCIBIRAN LAS PROPINAS

Una comisión del Sindicato General de Operarios Barberos, Peluqueros y Manicures de la Habana, nos visitó anoche, para que por medio del DIARIO DE LA MARINA hiciéramos saber que los operarios de las barberías situadas en Monserrate 97, Aguila 74, Aguila 69, Aguila 66, Mercado de Tacón 15; Reina 46, Monte 110 y Zulueta y Animas exigieron apoyados por el Sindicato, al que están afiliados, a sus respectivos patronos, que en lo sucesivo no se les despoje de la propina, habiendo aceptado los patronos las bases presentadas por ellos a ese respecto.

En Siam pondrán en vigor un plan decenal de obras

EL PADRE DE LA REVOLUCION NOS HABLA DE SU PROYECTO DE REORGANIZAR EL PAIS

BANGKOK, Siam, septiembre 8. US.—Lyang Pradis, de treinta y dos años de edad, padre e inspirador de la reciente revolución incruenta de Siam, recibió hoy al corresponsal del Universal Service, Franzier Hunt, en el despacho de la Comisión Ejecutiva, que por el momento tiene facultades dictatoriales sobre el país.

El ex maestro de escuela, de hablar suave y cadencioso, que hace dos meses acabó con una de las últimas monarquías absolutas del mundo, dió a conocer al corresponsal un plan de diez años para el desenvolvimiento político, económico y educacional de este país.

«Nuestros expertos en todos los departamentos—dijo—están formulando un plan que cubre diez años, dentro de cuyo período se operará un cambio gradual tan importante que Siam será muy distinto de lo que es ahora.

«En primer lugar, estamos preparando una constitución que no variará mucho de la que rige actualmente con carácter provisional. A pesar de las noticias de que el rey Prajadhipok se negará a aceptarla, estamos seguros de que la aprobará. ¿Qué otra cosa puede hacer?

«Durante el período de transición de diez años, nos proponemos, mediante la educación y mejoramiento gradual del campesino y del obrero, preparar al pueblo para el gobierno propio. Siam es ante todo un país agrícola, y a lo primero que atenderemos es al mejoramiento del campesino.

«Seguiremos las líneas generales del informe que hace un año emitió el profesor Zimmerman.

«El grupo que llevó a cabo la revolución no quiere honores ni posiciones. Todos estamos trabajando por Siam. Si nuestros vecinos, Inglaterra y Francia, nos dejan solos, construiremos un país nuevo y bello».

Lord Lyton es contrario al Plan Japonés

En su informe a la Liga propondrá no reconozca el Estado del Manchucuo

LONDRES, septiembre 8 (US.)—Despachos recibidos de Shanghai esta noche indican que el informe que presentará la Comisión, que presidida por Lord Lytton, fué enviada por la Liga de las Naciones a investigar la situación en el Lejano Oriente, contiene las siguientes declaraciones de Wang Chin-Wei, líder nacionalista chino:

1.—Que Manchuria es territorio chino y que la Liga no debe reconocer el nuevo Estado del Manchukuo, creado por los japoneses.

2.—Que la mala administración de la Manchuria ocasionó la invasión nipona.

3.—Que la mejor manera de solucionar la disputa es mediante negociaciones directas entre China y el Japón.

El plazo para la inscripción de extranjeros

Gobernación resuelve que no puede ser cobrada el agua para la Cárcel de Remedios

El secretario de Gobernación ha resuelto, con interpretación de la Orden número 85 de 1900, que el alcaide de la Cárcel de Remedios, no debe abonar en lo sucesivo cantidad alguna por el suministro de agua a dicho penal a la Compañía Caibarién Remedios Water Works, por estar obligada esta entidad a suministrar gratis el agua por ser la Cárcel una dependencia municipal cuya administración y sostenimiento está provisionalmente a cargo del Estado, mientras subsista la situación anormal económica del Ayuntamiento de Remedios.

UNA CISTERNA EN STA. CLARA

Igualmente resolvió dicho secretario que el alcaide de la Cárcel de Santa Clara, invierta hasta la cantidad de doscientos cincuenta pesos en la instalación de una cisterna-tanque y bomba y motor eléctrico, para que el servicio de agua en dicha Cárcel se efectúe satisfactoriamente en las duchas y servicios sanitarios.

AL CUERPO DE AVIACION

La propia secretaría autorizó al jefe del Presidio Modelo para que traslade al departamento correspondiente del Cuerpo de Aviación del Ejército Nacional, catorce penados para trabajos en los campos y hangares.

VENCE EL DIA 22

Continúa sus labores normales el Registro de Extranjeros, instalado en la Secretaría de Gobernación y las Estaciones designadas para haceresos trabajos. El próximo día 22 de los corrientes vence el plazo para que los extranjeros se inscriban; terminado el cual incurrirán en multa de cinco a treinta pesos caso de no hacerlo.

SE ENCUENTRAN YA EN EL PRINCIPE, LOS CORONELES C. MENDIETA Y M. PEÑATE

Conforme anunciamos en anterior edición, ayer en horas de la madrugada, fueron traídos del Presidio Modelo, en Isla de Pinos, los Coroneles Carlos Mendieta y Roberto Méndez Peñate, hacia la Habana, para ser internados en el Castillo del Príncipe.

Cerca de las cinco de la mañana llegaron al Surgidero de Batabanó, los detenidos, debidamente custodiados por fuerzas del Ejército, siendo esperados allí por sus esposas, las señoras Carmen Ledón de Mendieta y María Villar de Méndez Peñate y la señorita Carmen Mendieta hija del primero, continuando viaje a esta Capital por carretera, en dos automóviles. A la entrada del penal fueron recibidos por el doctor Rodolfo Méndez Peñate, y otros familiares de los presos.

La salud de ambos caballeros es perfectamente satisfactoria.

Guas Inclán en el sepelio del Comdte. Mansip

El Presidente de la Cámara hizo el elogio del finado y condenó los actos violentos

A las nueve de la mañana, ayer, se verificó el sepelio del comandante Estanislao Mansip, jefe del Cuerpo de Policía de Marianao y muerto trágicamente en la explosión de una bomba de dinamita; hecho del que resultó víctima también el teniente del Ejército señor Francisco Echenique y que ya conocen los lectores.

El féretro del comandante Mansip fué colocado en un armón de artillería, acompañándolo fuerzas del ejército, de la policía, bandas de música, autoridades civiles y militares, representaciones sociales, políticas y pueblo.

Al llegar al cementerio aviones del Ejército evolucionaron sobre el armón de artillería, dejando caer ramos de flores.

Luego del acto de enterramiento y de que se le rindieron los honores militares al cadáver, usó de la palabra el doctor Rafael Guas Inclán Presidente de la Cámara de Representantes, quien despidió el duelo.

Hizo el elogio de la personalidad del desaparecido a quien tributó grandes honores enalteciendo su civismo como funcionario y su patriotismo de cumplidor de sus deberes.

Condenó los atentados y se refirió al caso en que perdieron la vida el teniente Echenique y el Comandante Mansip para reprobarlos enérgicamente.

ABSUELTOS LOS AGENTES ACUSADOS DE MALTRATAR A UNA JOVEN BAILARINA

COLON, Panamá, septiembre 8 US Los dos policías panameños, apellidados Ledezma y Espinosa, que fueron acusados de atacar a Mrs. Betty Andrews Chandler, dueña de un cabaret americano, fueron absueltos hoy por el magistrado Rodolfo Araya.

El tribunal decidió que la acusadora estaba intoxicada cuando ocurrió el supuesto ataque, que se había negado a ser examinada por un médico y que no habían testigos presenciales del hecho. El juez manifestó que la investigación efectuada por el capitán Vicente Alvarado, jefe de la policía de Colón, ha sido «ilegal».

Se espera que el cónsul americano proteste la decisión del magistrado.

El baile de mamarrachos

Por ABELA

Resultó un acontecimiento social el baile de «mamarrachos» celebrado anoche en el «Vedado Tennis Club». (De la crónica social)

—Te encontrarías muy extraño viendo mamarrachos por todas partes...
—Pues si supieras que no...

El gobierno de Sánchez Cerro no hizo caso a los abogados de Haya de la Torre ni al Tribunal Supremo que solicitó clemencia

Una manifestación aprista llevó al Embajador Argentino una proclama que éste trasmitió a su país. Fué disuelta la manifestación a tiros y sablazos por los soldados

COLOMBIA, agosto 31. SJ.—Sigue en pie el problema político—que limita con lo sentimental—creado en el Perú con la actitud airada del coronel Sánchez Cerro y con la fuerte y austera mansedumbre de que da muestras en la prisión el leader de los ideales de la juventud «aprista», Víctor Haya de la Torre, que de figura continental ha pasado, gracias a las injusticias de sus jueces, al plano de lo mundial.

El partido «aprista», cuyo paladín es Haya de la Torre, está integrado por una juventud preparada para la lucha de la vida; una juventud que salida de las aulas de las universidades, de la preparada burguesía y de los obreros de moderna idealidad, y se encuentra diseminada por toda la América y Europa. Pero en todo el Perú, y especialmente en la capital de esa República, la ciudad de Lima, los miles de partidarios del mártir modelado por la dura mano de Sánchez Cerro, llevan a cabo, silenciosamente, tesoneramente, una campaña que tiende aún más que al derrocamiento del poder que sojuzga actualmente a esa nación, a implantar las fórmulas políticas debidas al pensamiento aprista, que como pensamiento de juventud, significa en este caso especial, renunciación y ansias de mejoramiento nacional.

Pero no sólo se trabaja en silencio, en lugares ocultos, en cenáculos donde los partidarios necesitan pronunciar el santo y seña para penetrar en él. No, los partidarios de Haya de la Torre—juventud igual a sacrificio personal—han llegado a ofrecer el espectáculo de una manifestación pública, con riesgo de sus vidas y libertades.

Hasta nosotros han llegados noticias absolutamente veraces de una manifestación organizada en Lima por los elementos «apristas» como desagravio a la Argentina. Una masa compacta de hombres que fueron reuniéndose en un punto determinado de la capital hasta llegar a formar un núcleo muy considerable de manifestantes. La avalancha de hombres partió con rumbo a la embajada argentina, pero cuando sólo habían andado un trecho, fué disuelta a bala y a sable por las fuerzas del gobierno. Se registraron varios heridos y se hicieron sesenta detenciones que fueron a engrosar la cifra, que se va haciendo interminable, de los mártires. Sin embargo, una carta proclama firmada por un connotado aprista, el señor Luis Heysen, fué entregada en las propias manos del embajador argentino, quien partidario de la causa de Haya de la Torre, con gran júbilo la trasmitió a su gobierno.

Mientras ocurría todo esto, impulso casi suicida de un pueblo hambriento de libertades renovadoras, el joven prócer peruano se negaba a comer el día seis de agosto, hasta el día doce sin declarar oficialmente la huelga de hambre. El día once, los señores Bielich y Rospigliosi, sus abogados defensores, forzaron al juez Villagracia a ir al Panóptico, y después de una brava lucha con el director lograron var a Haya. La descripción que hicieran de la entrevista sus abogados, linda con lo patético.

Haya de la Torre se encontraba en un subterráneo de dicha cárcel sin luz ni aire, tendido en un camastro, pálido el rostro, con tos profunda y cavernosa. Hacía seis días que no tomaba alimento y se negaba a ser inyectado con sueros si no se le cambiaba de lugar o se le deportaba como tantos de sus hermanos en ideales políticos.

—El Director de prisiones Rodríguez Larrain, prometió cambiarlo de celda para más tarde deportarlo. En vista de esto y de que se abría una ventanilla y se aseaba la celda—que no tiene servicio higiénico—los ánimos se calmaron un tanto. Poco después Haya de la Torre tomaba un poco de alimento y leía un libro. Estas pequeñas comodidades duraron brevemente. Se le ha vuelto a someter a parecido tratamiento, prohibido nuevamente la visita de sus abogados, y sólo se ha mejorado su celda, se le permite bañarse y se le deja leer unos minutos diariamente. Sigue muy enfermo de la vista y ha contraído una grave afección estomacal. El juez demuestra una lentitud y parcialidad punible, por lo que en vista de ello los abogados de Haya de la Torre presentaron sus quejas al más alto tribunal de justicia, que ordenó se le tratara con humanidad, negándose a ello el Gobierno. Esta es, en síntesis, la verdadera y trágica situación de Haya de la Torre, el mártir de Sánchez Cerro.

S.

SUFRIRA REFORMAS EL ACTUAL REGLAMENTO DE LA U. DE REZAGADORES

El próximo domingo, a las diez y media a. m., celebrará Junta General, la Unión de Rezagadores de la Habana en su local de Aldama 88, altos para tratar de la discusión y sanción del proyecto de Reformas, presentado por la Comisión designada al efecto.

Lectura, discusión y sanción del proyecto de Reformas presentado al Reglamento de la Alianza Tabacalera.

El Secretario Sr. José Rivero Muñiz, ruega a todos los asociados que no falten a dicha Junta, dada la importancia de los asuntos que han de ser discutidos, los que interesan a todos los socios.

EL SINDICATO DE ALIMENTACION Y «LA POLAR»

Ha celebrado sesión el Ejecutivo del Sindicato de la Alimentación, informando el Secretario haber celebrado una entrevista con la Administración de la Polar, la que no dió el resultado que esperaba dicho Ejecutivo, pues aquélla manifestó que los jardines se habían abierto arrendándolos, y eran los arrendatarios los que solicitaban el personal. Al fin de la discusión promovida, se acordó volver a reiterar las razones y deseos del Sindicato a la Administración de la Compañía. Dirigirse a la Central del Sindicato y a las colectividades obreras en apoyo de la solidaridad y que una Comisión actúe, con el fin de que los arrendadores cuenten con el Sindicato, para realizar los trabajos de banquetes, jiras etc.

Los arrendatarios— aducen— no quieren admitir imposiciones, para contratar los servicios con el personal del giro que estimen conveniente, ya que la contratación de acuerdo con la Ley es libre, y tanto derecho tiene a vivir el Sindicato como las demás entidades, y los particulares.

Se reducirá mas el presupuesto de la República

La Hacienda se dividirá en dos Secretarías. Se suspenderá el pago a los empleados públicos

Ofrecemos una síntesis de las palabras vertidas por el doctor Orestes Ferrara ante un grupo de repórters de los diarios de esta ciudad, en su calidad de Jefe interino de las Finanzas.

Cree necesario que se piense en la reducción de un diez por ciento en el presupuesto, pues los egresos son más elevados que los ingresos que los cubre.

Cree también, optimista, que la situación mejorará.

Los repórters no acaban de entender al Secretario. Reducción y mejoramiento. Dos cosas antagónicas. Todo lo hace depender de que la situación de los Estados Unidos mejore, como parece. En el caso de que este augurio no se cumpliese, Cuba, según el Secretario, sufriría las graves consecuencias. Pero Cuba, en ese caso, se mostraría preparada para resistir la crisis y los días penosos. Y con esta declaración volviéronse interrogantes los ojos de los periodistas. ¿Por qué este privilegio para resistir los días penosos? Parecían preguntar.

Las mercancías almacenadas serán subastadas. El decreto ha sido firmado y se nombrará un tribunal de subasta.

Opina el Secretario que la de Hacienda debe dividirse en dos Secretarías: en la de Tesorería General y la de Hacienda Pública. Por ahora ha dividido en tres—lo que antes estaba seccionado en dos— la Dirección de Rentas Interiores. El objeto es elevar la recaudación.

Manifiesta también que existen más de diez millones de pesos perdidos en las fojas apretadas de escritura legal y administrativa de los expedientes. Esto también se proveerá. Algo que se saque por la vía de la persuación en unos casos y por la del apremio fiscal, en otros, siempre será dinero que engrose el Tesoro.

Promete a los veteranos que no pagará a nadie más, es decir, a ningún otro empleado de la administración pública, hasta que no hayan cobrado aquéllos sus haberes de mayo. Plausible medida. Pero surge una pregunta que el doctor Ferrara contesta inmediatamente:

—Naturalmente hay que hacer una excepción con el Ejército y la Marina, pues se respetan los compromisos contraídos antes de llegar a ocupar la cartera de Hacienda.

El Secretario se mostró cordial, como es su costumbre inveterada. Dijo lo que quiso y lo que pensó, sin tiubeos, charlando extensamente con los representantes de la prensa.

DOS HERMANOS FALLECEN AL HACER EXPLOSION UN REVERBERO, EN MARIANAO

En el Hospital Militar de Columbia fueron asistidos por el capitán médico Paulino Bofill, el menor Antonio Rabasa Pérez, natural de Marianao, de diez meses de edad y Victoria, de los mismos apellidos, de dieciseis años, de quemaduras de segundo y tercer grado diseminadas por el cuerpo.

Victoria pudo declarar tras grandes esfuerzos, manifestando que se hallaba calentando leche en un reverbero de alcohol mientras sostenía en brazos a su pequeño hermano, cuando hizo explosión dicho aparato.

En vista del estado de gravedad que presentaban ambos, fueron trasladados al Hospital Calixto García, lugar donde fallecieron una hora más tarde a consecuencias de las graves quemaduras recibidas.

A PESAR DE EXISTIR MAS DE 25,000 CASOS EN UNA REGION, NO HAY EPIDEMIA

Agrega el Secretario que se conocía la existencia del mal y que se envió a un médico a investigar. Se remiten medicinas para combatirlo. Declaraciones del Dr. Fernando Rensoli

El Teniente Coronel Miguel Céspedes Alvarez, Secretario de Sanidad y Beneficencia, desde muy temprano concurrió ayer a su oficina, llamando a su Despacho a los altos Jefes del Departamento con los que conferenció privadamente sobre la epidemia de paludismo existente en la costa norte de la provincia de Pinar del Río, que asciende a más de 25,000 atacados, conforme publicó el DIARIO DE LA MARINA ayer, al dar cuenta del informe rendido por el doctor Angel Gregorio y Alayo, Inspector Médico de la Dirección de Sanidad, que acaba de regresar de un extenso recorrido que duró 22 días.

Los altos Jefes del Departamento hacían comentarios alrededor del problema que afronta en estos momentos la Secretaría al confirmar un Inspector Médico una epidemia de las proporciones consignadas.

«EL PALUDISMO EN CUBA ES ENDEMICO»

«El paludismo en Cuba es endémico», comienza declarando a los periodistas que le entrevistaron en su Despacho, el Secretario de Sanidad. Y nos agrega: «Yo, durante ocho años, con dos sargentos a mis órdenes, he estado combatiendo la Malaria, día y noche, en Camagüey, no logrando su irradiación, subsistiendo los brotes, aunque pequeños».

El doctor Céspedes nos agregó que la noticia de la epidemia de paludismo en Pinar del Río no era nueva para él, pues precisamente hacía un mes había comisionado al doctor Alayo para que le rindiera el informe en cuestión.

«No creo que haya para alarmarse—nos agrega.—Estoy dispuesto a combatir no solo ese brote palúdico, si no cuantos surjan en la República. Cuento para ello con empleados suficientes y competentes».

PARA COMBATIR LA EPIDEMIA

Con $4.781,99 del capítulo denominado «Fondo de Epidemias» cuenta el Secretario de Sanidad y Beneficencia para combatir los atacados de Malaria de Pinar del Río. Nos pidió el doctor Céspedes hiciéramos público que desde el 11 de mayo, fecha en que tomó posesión de la Secretaría, hasta ayer, por dichos fondos se habían hecho los siguientes pagos: Haberes atrasados 11 mil 446 pesos, 8 cts; adquisición de medicinas, $549; de materiales 622 pesos, 75 cts; de petróleo $390, teniendo un saldo de $4,781.99.

Con esa suma el doctor Céspedes dará órdenes al Jefe del Material, Teniente Labandera, para que adquiera las cantidades de quinina y otros medicamentos necesarios para que el doctor Alayo los distribuya entre los jefes locales, cuyos Términos están siendo víctimas del mal apuntado.

Desde luego, que el doctor Céspedes obligará se adquiera la legítima quinina, no la denominada «quinina comercial» que los médicos rechazan por no dar los resultados rápidos y positivos que demandan estos casos. También se adquirirá Plamosquina que muy buenos resultados viene dando para el tratamiento y curación del paludismo.

NO HACE FALTA NOMBRAR MEDICOS

A preguntas de los repórters sobre si tenía el propósito de nombrar médicos para que cooperasen con el doctor Alayo y los Jefes Locales de Sanidad, el doctor Céspedes declaró no los estimaba necesarios, ya que con las instrucciones que daría al referido doctor Alayo, éste sabría trasmitirlas a los delegados del Departamento en los respectivos Términos municipales afectados.

CONFERENCIA CON LOS DRES. RENSOLI Y ALAYO

Durante más de una hora, por separado, primeramente y juntos después, el Secretario de Sanidad conferenció ayer etxensamente con el Director de Sanidad, doctor Fernando Rensoli y el Inspector Médico Especial, doctor Angel Gregorio y Alayo.

El primero le dió cuenta de la labor del Departamento a su cargo desde hace dos meses en que algunos jefes locales dieron la noticia de la aparición de fuertes brotes palúdicos; de la designación hecha hace un mes de que el doctor Alayo visitara aquellas regiones, etc.

El doctor Alayo, verbalmente, ratificó su informe al Director de Sanidad. Después recibió instrucciones del Jefe de la Sanidad, así como la orden de que hoy mismo partiera de nuevo para la zona infectada, llevando consigo unas cinco mil tabletas de Plamosquina.

DECLARACIONES DEL DOCTOR RENSOLI

Entrevistado el Director de Sanidad, doctor Fernando Rensoli, nos hizo las siguientes declaraciones alrededor del problema:

«Con respecto al número de casos existentes, comenzó diciéndonos, no hay ni puede haber certeza de ninguna clase; sólo se trata de un cálculo aproximado que indica ahora mayor número de casos, puesto que precisamente por orden de la Sanidad son buscados en todas las fincas, rincones y aquellos lugares de la República donde se encontraban sin asistencia médica.

Respecto al por qué los Jefes Locales no reportaban esos casos, el doctor Rensoli nos dijo «Porque los Jefes locales de Sanidad sólo reportan los casos que le dan cuenta los médicos que los asisten y no tienen conocimiento de los casos ambulatorios o existentes en despoblados, donde los médicos municipales a quienes les compete su asistencia, no suelen ir, sino cuando son llamados».

Hace mucho tiempo que Sanidad actúa en la epidemia de Pinar del Río? preguntamos.

«Desde los primeros días de julio último se ha comenzado con intensidad variable una campaña encaminada, principalmente, al descubrimiento de los casos. La campaña ha comenzado en los pueblos de la costa norte de la provincia de Pinar del Río y a fines de julio, con la aprobación del señor Secretario de Sanidad, se envió al doctor Angel Gregorio Alayo a los pueblos de Viñales, Puerto Esperanza, Playuelas y otros, con material y quinina. Se solicitó la cooperación de los médicos municipales y de los Jefes de Sanidad.

¿Se continuará la campaña?

«El propio doctor Alayo saldrá mañana para Pinar del Río, nos dice el Director de Sanidad, con cinco mil tabletas de plamosquina para recorrer toda la parte occidental de la provincia.

«El problema no es solamente sanitario—termina diciéndonos el doctor Rensoli, pues también requiere la ejecución de obras públicas importantes, como es la de desecar pantanos, sanear marismas y otros lugares insalubres, donde crece mucho el mosquito, a cuyo efecto se habrá de solicitar la cooperación de la Secretaría de Obras Públicas».

Se arrojó desde un balcón hacia la calle y murió

La víctima era un aagraciada joven. Se desconoce la causa de su resolución. Tenía 19 años

Ayer tarde atentó contra su vida arrojándose del balcón de su domicilio a la vía pública, la joven Guillermina González Herrera, de 19 años de edad y vecina de Neptuno número 56, siendo recogida del pavimento por el público y conducida al Hospital Municipal, donde fueron inútiles los servicios de la ciencia.

Hasta ahora se ignoran los motivos que determinaron a la joven a tomar tal resolución.

La Policía de la Séptima estación, actuó en el hecho, dando cuenta de lo ocurrido al Juez de Instrucción de la Sección Cuarta.

Más sellos del tiembre falsos, fueron ocupados

El comerciante que los vendió manifestó haberlos adquirido en la Zona Fiscal de Oriente

Miembros de la Policía Secreta y el Inspector Jarel, de la Secretaría de Hacienda detuvieron ayer a Alberto Bartrino Masip, residente en la calle Lanuza, en Marianao, el cual había acompañado a la documentación que presentó en el Distrito Central de la chapa de un automóvil para el año fiscal en vigor, seis sellos del Timbre Nacional falsificados, de a cincuenta centavos cada uno.

Bartrina declaró que los sellos los había adquirido en la vidriera que está en Obispo 15, esquina a Mercaderes, frente al Distrito, por lo que el detéctive Vicente González condujo ante el sub inspector Gregorio Suárez, de guardia ayer en la Secreta al propietario del establecimiento, nombrado José González Sánchez, el cual expuso que precisamente había adquirido ayer por la mañana $100.00 en sellos de la Zona Fiscal de Oriente, estimándolos legítimos, siendo de ellos de los que vendió a Batrina. El Inspector Jarel examinó los sellos ocupados, viendo que había trece falsificados que unidos a los seis anteriores, hacen diez y nueve.

Se dió cuenta del caso al Juzgado de Instrucción de la Sección Primera, con la presentación de los acusados.

INTOXICACION

Nelson Rodríguez Varela, de cuatro años, vecino de Animas, 129, fué asistido en el Primer Centro de Socorro, de graves síntomas de intoxicación por ingestión de substancias tóxicas desconocidas.

BARCOS QUE SE ESPERAN

SEPTIEMBRE 9.

Leerdam de Rotterdam, el Stureholm de Olso, Cuba de Key West, Cartago, de New Orleans, Heredia de Tela, Pennsylvania de San Francisco.

SEPTIEMBRE 10.

El Florida de Key West, el Orizaba de Veracruz y el Oriente de New York.

El Brig. Ainciart nos Visita

Hemos tenido el gusto de recibir en nuestra redacción la amable visita del nuevo Jefe de Policía brigadier Antonio B. Ainciart, quien gentilmente nos ofreció sus servicios, charlando largo rato con nuestros redactores.

Deseamos al brigadier Ainciart todo género de aciertos en su difícil y espinoso cargo, que sabrá dignificar con la rectitud de sus principios su amor a la justicia y su celoso interés por la moral pública.

Agradecemos al brigadier Ainciart su cortesía.

NOMBRADO EL Tte. GODINEZ, AYUDANTE DEL JEFE DE LA POLICIA, BGDR. A. AINCIART

Como anunció DIARIO DE LA MARINA, ayer fué nombrado el Teniente Martínez Godínez, Ayudante del Jefe de la Policía Nacional, Brigadier Antonio B. Ainciart, lo que ha producido gran regocijo entre los miembros del Cuerpo, debido a las dotes de caballerosidad de dicho oficial.

También fué nombrado por el doctor Anciart, como su secretario particular, el Dr. Enrique Rubí, que en tiempos pasados desempeñó el mismo cargo, con toda eficiencia y acierto.

E.G.D. 2016

CRUCIGRAMA

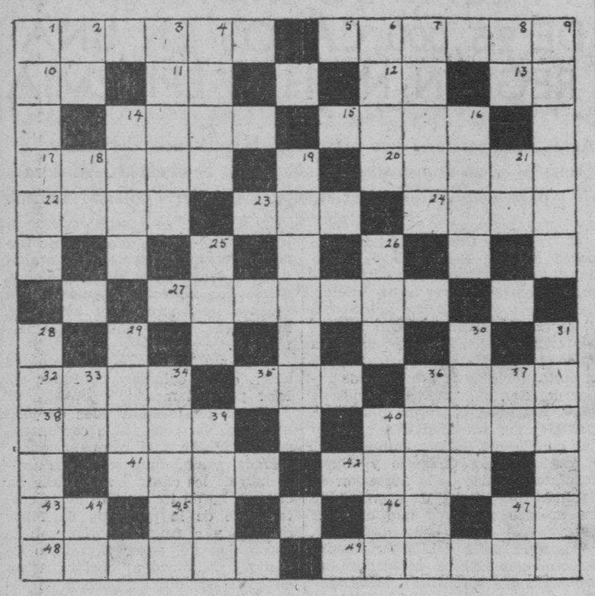

HORIZONTAL

1 Combate.
5 Célebre pintor sevillano.
10 Al final de algunas cartas.
11 Dirigirse.
12 Ante Meridiano.
13 Contracción.
14 Dios griego de la guerra.
15 Primer hombre.
17 Roedor.
20 Angel malo.
22 Ciudad marítima de Argelia.
23 Río más largo de Siberia.
24 Preposición inseparable que denota oposición.
27 Oriundos de Oceanía.
32 Brazo de molino.
35 Baile.
36 Jefe árabe.
38 Sirve para deslizarse.
40 Conjunto de plantas que crecen en una región.
41 De hueso.
42 Percibir por el olfato.
43 Pronombre.
45 Artículo neutro.
46 América del Norte (ini.)
47 Infusión.
48 Gran extensión de agua salada.
49 Crónica.

VERTICAL

1 Conjuntos de instrumentos de labranza.
2 Su Santidad (ini.)
3 Animal.
4 Medio de transporte
6 Bahía natural.
7 Querrá.
8 Dona.
9 Imposibilidad de hablar.
14 Color.
16 Rey legendario de Asiria.
18 Terminación de infinitivo.
19 Hijo de David.
21 Y (latín).
25 Río de Suecia.
26 Auxilio.
28 Prenda de vestir.
29 Hábil.
30 Cariño grande.
31 Montes entre Europa y Asia.
35 Sociedad Anónima.
34 Separa.
36 Nombre femenino.
37 Terminación de verbo.
39 Componente del aire.
40 Dulce.
44 Instituto Clínico (ini.)
47 Nombre de letra.

La solución mañana.

SOLUCION AL CRUCIGRAMA ANTERIOR

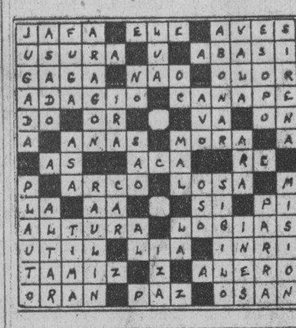

NOTICIAS DE LA JUDICIAL

TRATARON DE AGREDIRLO

Ante el Subinspector Chile, de guardia en la Policía Judicial, compareció Esteban Rodríguez González, del comercio y vecino de Luz 64, dando cuenta que en ocasión de transitar por la esquina de Sol y Aguacate, le salieron al encuentro dos individuos, uno de raza negra y otro mestizo, tratando el primero de agredirlo con un puñal que esgrimía y como no lograra por haberse dado a la fuga el denunciante, volviéndose para su acompañante, el desconocido le dijo: Este es el que dice Andrés», por lo que supone que tratan de darle muerte, ignorando los motivos.

HERIDO EN UN CHOQUE

En la Policía Judicial denunció Antonio López Valladares, vecino de Maloja número 207, que en ocasión de viajar en el auto de su propiedad 19751, por Maloja y Oquendo, siendo dirigido por Arístides Alfonso Barrueta, les salió al encuentro el auto 15359, que manejaba un mestizo, chocando con su vehículo y en el accidente recibió lesiones de carácter leve, dándose a la fuga el chofer de referencia. Agregó que los daños ocasionados a su máquina, los estimaba en la cantidad de 27 pesos.

DESAPARICION

Denunció en la Judicial Belén García García, vecina de Manrique 128, la desaparición de su hija Berta García y García, de 16 años de edad, suponiendo no sea ajeno a ello su novio Osvaldo Menéndez Sánchez, vecino de Salud 37.

EMPLEADO ACUSADO

Denunció en la Judicial Manuel López Barrios, vecino de Avenida de Acosta en Lawton, que es administrador de la Compañía Crispote de Cuba, cuyas oficinas radican en Trocadero 115, enviando a su empleado Antonio Acuña, a cobrar una cuenta cuyo importe se apropió, desapareciendo, perjudicando a dicha compañía en la cantidad de doce pesos, teniendo noticias que su empleado embarcó rumbo a Victoria de las Tunas, llevándose las llaves que le estaban confiadas.

DISPUSO DEL BILLETE

Participó en la Policía Judicial Enrique Hernández Castillo, vecino de Concepción 208, que le entregó para su venta a Evidelio Vidal González, el billete número 4343, del cual se apropió sin entregarle su importe, por lo que se estimaba perjudicado en la suma de doce pesos, cincuenta centavos.

PULVIS ERIS

Don Caralampio Basanta,
duque del Despertador,
conde de la Casa Santa,
marqués de Vallemenor,
barón de las Aguaderas,
vizconde de Blancas Olas,
Gran Cruz de tres españolas
y de catorce extranjeras,
ex regente de La Habana,
senador por Albacete,
ha fallecido ayer, siete,
a las diez de la mañana.
Así la esquela corrió,
de tan grande hombre reflejo:
y, al ver pasar al cortejo
que todo Madrid siguió,
tras dos "ternos" soberanos
dijo una chula en el río:
—¡Qué atracón de señorío
se van a dar los gusanos!

Eusebio BLASCO

UNA COMPAÑIA DEFRAUDADA POR UN EMPLEADO SUYO

Carlos Quirch y Berandiaran, tesorero contador de la Compañía Lechera de Cuba, y vecino de Prado 27, altos, denunció en la Policía Judicial, que al tener conocimiento de ciertas irregularidades cometidas por su empleado Cristóbal González, vecino de Muralla 68, realizó una investigación y pudo comprobar que no había ingresado en caja la suma de 40 pesos que recibió de manos del cobrador Pedro Navarro, teniendo la seguridad que ha disraído en su provecho otras cantidades, sin que por el momento pueda determinar su ascendencia y al enterarse el acusado de que había sido descubierto en sus procedimientos, ha desaparecido, sustrayendo documentos de importancia de la citada compañía, ignorándose con qué fines.

La Policía Judicial trata de localizar el paradero del acusado, dando cuenta con lo actuado al Juez de Instrucción de la Sección Quinta.

UN PROCESADO

Pablo Hauguet Mata, fué ayer tarde procesado por el Juez de Instrucción de la Sección Quinta, en la causa que se le instruye por un delito de imprudencia, señalándole fianza de mil pesos. Dicho individuo conducía un ómnibus que al chocar con otro, resultaron lesionadas siete personas

¡GANGAS!

TRAJES DE

Crash inglés de hilo, a $ 5.00
Tropical, lana lavable, a $ 8.00
Polar, lana lavable, a $13.90
Dril crudo de hilo, a $ 4.40

LIQUIDACION TOTAL

POR CAMBIO DE DUEÑOS

Antigua Casa de J. Vallés

S. Rafael e Industria

CERRAMOS DE 12 A 2

Burla Burlando

HUYENDO DE RUIDOS

Me había refugiado en uno de los barrios más silenciosos de la ciudad huyendo de ruidos, y había escogido expresamente una calle con sus correspondientes furnias y despeñaderos, inaccesible por lo tanto, a toda clase de vehículos.

Pero al poco tiempo de residir en esta calle, el Departamento de Obras Públicas me prestó el flaco servicio de arreglar el pavimento, para lo cual se anduvo por aquí dos o tres semanas con sus máquinas excavadoras y trituradoras, que hacían un estruendo horísono... Desde entonces no han cesado de pasar por delante de mi puerta cuantos vehículos el diablo inventó con sus **claxones**, vocinas, trompetas y explosiones. Esta «urbanización» que algunos consideran como un adelanto ha sido una desgracia para mí. La apertura de esta vía ha facilitado el paso a la barbarie moderna.

Pero hay otros ruidos, no menos molestos, que no pueden ser achacados a la mencionada urbanización, pero que tal vez haya contribuído a acrecentarlos; me refiero a los que producen a todas horas del día y de la noche los vendedores ambulantes. Yo suelo gustar de una horita de siesta, entre una y dos de la tarde, y precisamente a esa hora se dan cita por esta **cuadra** todos los vendedores ambulantes de la ciudad y de sus cercanías. El de piñas, el de limones, el de mangos, el de naranjas, el de tomates, el de huevos, el de pollos con sus voces destempladas y aterradoras. Los hay, como el vendedor de mantecados, que usa una corneta que a mí me suena algo así como la trompeta del Juicio Final.

También suele venir por acá con bastante frecuencia, y a la hora menos pensada, alguna avalancha de vendedores de periódicos, con el suceso de **última hora**... Atruenan la calle con sus gritos inarticulados por largo rato, y si uno compra la hoja que venden resulta que toda aquella baraúnda infernal es producida porque algún prohombre ha lanzado un estornudo.

Yo sé, o lo supongo, que todos estos vendedores son ciudadanos honrados que se ganan la vida y la de sus **barrigones** con ese trabajo; sé que no hay derecho a increparles, y menos yo que en esos momentos estoy tumbado a la bartola; pero, ¡caray!, a pesar de estas consideraciones humanitarias, uno no puede reprimir la protesta de sus nervios.

He dejado para lo último, por ser lo más importante, la mención de la plaga mayor, que es la de los revendedores de billetes. Contra estos ya no hay refugio seguro en ninguna parte. Sus voces estertóreas le taladran a uno los oídos a todas horas del día y de la noche, a la de comer, a la de dormir, a la de escribir, a la de leer, a la de sentarse en el portal a tomar el fresco. A veces se juntan ocho o diez en la **cuadra** gritando todos a la vez. Los sábados, sobre todo; esta zona se ha puesto inhabitable... Por fortuna no uso armas de fuego, ni tengo a mano ladrillo o piedra, ni ningún objeto arrojadizo.

Sin embargo no se puede negar que algunos de estos billeteros son grandes psicólogos, como que saben explotar el sentimiento supersticioso que el que más y el que menos llevamos entre pecho y espalda. Uno de estos billeteros psicólogos se pasó toda la mañana de ayer voceando ante mi puerta el número de mi casa... Pero no caí en la tentación. Otro más tenaz y acaso más profundo conocedor del corazón humano, se estuvo anoche cantando por espacio de tres horas y sin cesar, ante mi casa el número 11.155. El hombre contaba, sin duda, con que yo había de soñar con ese número. En efecto, esta mañana me lo vino a pregonar tempranito a mi puerta. De buena gana le hubiera gritado: ¡Once mil ciento cincuenta y cinco rayos que te partan, animal! Sin embargo, y por si acaso, tomé nota del número... Por fortuna, no salió premiado... ¡Si llega a salir!...

En fin, una vez me dió el capricho de apuntar todos los números que desde mi casa oía pregonar. Eran cincuenta y dos y ni uno sólo salió premiado.

Mis buenos sentimientos no me permiten pedir la supresión de ese juego tan estrepitoso ya que con él lucha el Gobierno y se ganan la vida, si eso es vida, muchos honrados padres de familia; pero ya que tan fértiles son en invenciones económicas nuestros hacendistas ¿no podrían hallar el modo de sacar provecho a la renta de la lotería sin necesidad de echar a la calle esa verdadera plaga de voceadores? La cosa a mí mismo me parece difícil; sin embargo, es de esperar que la maravillosa imaginación de nuestros financieros nos dé el mejor día una sorpresa grata, entre tantas que nos han dado que... no lo son.

Mientras tanto... resignémonos.

M. Alvarez MARRON

Casos y Cosas

CINCO Y CUATRO, SIETE

Pero, bueno, ¿a quién le extraña
que haya esa prisa en España
por repartir el dinero
que le quitaron al Clero
con muy discutida maña?

Si el pueblo está sin camisa,
se explica, señor, la prisa;
y de los republicanos,
hacer bien a los hermanos
siempre ha sido la divisa.

Ahora bien, al repartir,
cosas pueden ocurrir,
y eso sí no extrañaría,
¡que la honradez todavía
es cosa de discutir!

Siempre que se ha regalado
los hechos han demostrado
que a aquel que parte y reparte
le queda la mejor parte.
Y en este caso, el Estado...

Por eso a mí no me extraña
que haya esa prisa en España
por repartir el dinero
que le quitaron al Clero
con muy discutida maña.

Sergio ACEBAL.

MATANCERAS

NENA MONTAÑO

Qué crueldad del destino.

Qué espanto en el espíritu y qué desesperación en el alma, la que en todos ha causado esa muerte prematura de la encantadora señorita.

Baja a la tumba cuando iba a escalar las gradas del altar y cuando las albas vestidurs nupciales se truecan en mortaja funeral.

Murió Nena Montaño en la madrugada del miércoles, agotados por la ciencia y por la fortuna, cuantos recursos en estos casos, pueden utilizarse en tenaz y desesperada lucha con la Parca.

Aquella vida de diociocho abriles se apagó en alborada de rosa, en amanecer glorioso que tantas venturas y tantas dichas, parecíale tenerle reservadas.

En vísperas de su casamiento con Juan Omiñaca, se abrió para Nena la eternidad y los cirios y las flores que hubieran perfumado el ara santa de sus amores, derramaron su pálida luz y su suave perfume en su capilla ardiente.

Un amor que florece en dolor.

Y unas ilusiones, y unas ansias y unos anhelos que iba ya a coronar el Imperio de Cupido, se transforman en angustias, sufrimientos y dolores con que pone epílogo la muerte a ese venturoso idilio.

Y para aumentar aún más la congoja de esos padres inconsolables, para que sea mayor el duelo y más honda y más intensa la herida que acaba de inferirle el Hado fatal, momentos antes de salir de la casa mortuoria el sepelio de Nena, puso fin a su existencia, uno de sus primos, el joven Cándido Montaño, que, débil y anonadado, ante el cuadro de infortunio que presentiábase a sus ojos, cortó con arma homicida el hilo de su existencia.

En la Clínica de los Hermanos Forest, en Versalles, agoniza el joven montaño, cuando sobre el blanco ataúd de la amada prima, caen las primeras paletadas de tierra que para siempre la separa del mundo y del calor de los suyos.

El caso es de los que sobrecoge el alma.

Porque al dolor inmensísimo y la infinita pena, pone ribetes de tragedia y lo envuelve en tules de romanticismo fatídico.

El duelo de los Montaño, es duelo doble que con ellos comparte toda esta sociedad, donde tan gran estima disfrutan, donde tanto se les quiere y tanto con ellos se llora en estos instantes.

Para esos padres heridos en dupla catástrofe, para ese desdichado Juan Omiñana, al que el cielo arrebata en los umbrales de su dicha, la felicidad con que soñaba, para los padres también del pobre Cándido, bien ajenos en España, a este doloroso drama, va mi pésame sentidísimo.

La sincera expresión de mi condolencia.

REGINA DULZAIDES

La encantadora Regina.

Festejó ayer su onomástica fiesta, la muy distinguida y muy bella señorita que es hija del Juez Municipal del Sur, doctor Juan J. Dulzaides, y su esposa Nena Serrate.

Abrieron su casa en la noche del miércoles esos esposos, para recibir al grupo juvenil de los amigos de su adorable hija, ofreciendo una íntima fiesta que brilló a todos los ratos más agradables.

Con esplendidez grandísima se obsequió a la concurrencia.

Y entre juegos de salón, compases de baile y charla deliciosa, bulló en aquella quinta del quartier de Bellamar, la sana alegría de un selecto bunch de capullos de rosas y de nuevos pinos.

La señorita Dulzaides y Serrate, que atesora a las nobles cualidades de que está dotada, la belleza y la arrogancia de esas ramas de Truffin, de Ulmo y de Luling de que desciende, hizo los honores de su fiesta con la elegancia proverbial en ella, y con la gracia y la gentileza, que patrimonio de sus mayores, es perfume que se desprende de todo su ser.

¿Nombres?

Todos los del quartier de Bellamar, todos los de aquella pléyade aristocrática de la juventud de la Playa, que integran las Arche, las Loredo, las Alfonso, Fundora, Begueristain, etc., etc.

Felicidades, Regina.

VIAJEROS

Los que se van.

Embarca mañana con dirección a los Estados Unidos, los jóvenes Sánchez Escoto, hijos del simpático matrimonio Nenita Escoto y Fidencio Sánchez, que actualmente veranean en la Playa de Cojímar.

Van a reanudar sus estudios en un gran plantel de la Gran República.

Tengan feliz travesía.

EL CAPITAN NUÑEZ

Muy mejorado.

Pláceme sobremanera dar a las amistades del pundonoroso oficial de nuestro Ejército la grata noticia de encontrarse ya en franco período de convalecencia, que augura un total restablecimiento.

El capitán Armando Núñez, Pagador de Cuarto Distrito, es persona que en los círculos sociales de la Yucayo disfruta de estima y aprecio grandes.

LA VIUDA DE NOVO

Doña Luisa Casado.

Falleció ayer en la Habana esta noble dama, que es hija de esta ciudad y se encuentra emparentada con familias muy apreciables de la gentry.

Es hermana de Maximino Casado.

Y con los Andux y Teurbe Tolón, y con los Pardiñas y Royero, y con los Herques y Govín, se halla enlazada por estrechos vínculos.

La señora viuda de Novo, baja a la tumba a avanzada edad, confortada cristianamente por los auxilios espirituales que les fueron suministrados en sus últimos instantes.

Su vida fué la alba página de una santa.

Para todos los que en estos momentos, tan grandemente se ven contristados por ese duelo, va mi pésame en esta nota.

SUSY CANDELARIO

Nos da su adiós.

Después de unas gratas vacaciones pasadas aquí junto a sus padres, el rico hombre de negocios don Juan Candelario, tomó pasaje de regreso al Norte, la graciosa y bella señorita.

Reingresa en el convento en que cursa sus superiores estudios.

Una institución de envidiable reputación de New York.

También preparan su viaje para el lunes, las señoritas Arche, Quitica, Charlotta y Catherine.

Hacen el viaje por Key West.

Y de allí seguirán en automóvil en compañía de sus padres, hasta el mismo colegio.

Llevan con ellas su máquina.

FELICITACIONES

Para los Sergios.

Están hoy de días, Sergio Romero Fajardo, el hijo de aquel noble educador que tan luminosa estela dejó en Matanzas, de su labor instructiva.

También está de días Sergio Byrne, el segundo de los hijos del poeta de la Guerra.

Sergio Barrientos y Schweyer, a los que me liga indestructible afecto.

Sergio Brunet, que militó en la crónica de la Yucayo y en las páginas de «El Imparcial», llevó el movimiento social de Matanzas, en una época recordada siempre.

Felicidades a todos.

DE ALTA

Los esposos González-Solaun.

Están ya restablecidos del ataque grippal que los aquejó el Mayor de la Ciudad Benigno González y su esposa Carmita Solaun.

El Alcalde matancero, como saben todos, entregó el cargo en días pasados al señor José M. Martínez, por habérsele concedido licencia por estar postulado para las próximas elecciones para el cargo de Representante a la Cámara.

UN JUBILEO

Un entrar y salir constante.

Era así ayer, aquella casa del comandante Rafael Carrerá y Sofía Onetti, que hoy, a las diez de la mañana, embarcan por la vía de Key West, para dirigirse a Georgia, donde se encuentra su hijo Fafo, que cursa sus estudios en la Academia Militar de ese nombre.

Las infinitas amistades del Jefe de la policía habanera, se dieron cita en aquel piso de la Jefatura, donde reinó por tres años, con el encanto de una afabilidad y de un don de gentes poco comunes, la siempre elegante y siempre bella Sofía Onetti.

Sesenta días de licencia para un bien merecido descanso le han sido concedidos al ex Jefe Militar de este Distrito.

Tiempo que dedicarán los esposos Carrerá-Onetti al necesarísimo reposo, que la vida de inquietudes que llevaban reclaman para su salud.

A despedirlo al muelle hoy, acudirán, como ayer a su casa, los amigos todos de ese matrimonio.

Manolo JARQUIN.

Bromas y Veras

Por J. ARISTIGUETA

Ahora resulta, según Mr. Jack Reed, Corresponsal de DIARIO DE LA MARINA en Londres, que el movimiento monárquico de Sanjurjo en España, era parte de un vasto plan de restauraciones monárquicas en España, Portugal, Grecia, Austria-Hungría, Alemania y hasta Francia y Rusia: Al menos, esos son los ex-reyes que se barajan. Y todo dirigido por la ex-emperatriz Zita. Y en tanto, don Alfonso de Borbón hacía como que cazaba en Checoeslovaquia: Para no estar lejos de los tiros, se metía en el de pichón.

Y el dinero para esa aventura, procedía de Wall St.; dinero a cambio de concesiones ¡y de títulos de nobleza!

Vamos, que los millonarios americanos no hallan manera de ser nobles y ya que no lo pueden ser ellos, aspiran a que les hagan nobles los demás. En la libre Norteamérica se compran títulos a cambio de la esclavitud de los demás pueblos.

La muerte del ex-rey de Portugal ,el simpático don Manuel de Braganza a quien siempre tuvimos por un joven de buen gusto, desdeñoso de un trono que nadaba en sangre paterna, parece haber contrariado los planes de la «Unión de reyes»; y el fracasado intento reaccionario en España los ha dado el golpe final; y Don Alfonso de Borbón se habrá convencido de que en Checoeslovaquia no hay caza.

Esa información de Jack Reed ha puesto en claro el juego monárquico internacional; todos los «jugadores» contaban con el triunfo porque, al parecer, tenían todas las briscas: Don Alfonso, hábil tirador que tantos trofeos tiene conquistados, cazando en Checoeslovaquia creyó que triunfos son copas; los de Wall St., por la fuerza de la costumbre creyeron que triunfos son oros; los generales españoles, también con vistas a la Historia, estimaron que triunfos son espadas; y la ex-emperatriz Zita, autora de los vastos planes, creyó que sus triunfos eran seguros por ser vastos.

Pero no se contaba con la jugada de los pueblos, y al primer «arrastre», el pueblo español los cogió en un renuncio, y perdieron el juego.

Y véase a la postre cómo, tan vasto plan internacional de majestades caídas, ha venido a tierra por una simple faltita de ortografía: Que fueron los ex-monarcas unidos alentados por los norteamericanos faltos de nobleza, que aspiran a tenerla a tanto la gota de sangre azul, a realizar una gran hazaña, y les salió sin hache. Con lo cual queda demostrado que hasta para las revoluciones, la gramática parda es inútil, y que la buena es la otra.

Ahora, después del fracaso, no sabemos qué harán los ex-reyes sin trono y algunos algo tronados: porque no es de esperar que sigan alimentando las febriles ilusiones de Zita. Yo estoy seguro de que si la ex-emperatriz que sueña ver a su hijo Otto en el Trono de la exdual ex-monarquía ex-Austro-Húngara (que con tanto «ex» ya no es nada de eso) convoca nuevamente a los ex-monarcas, no van a querer acudir. El que más y el que menos dirá que no le vengan con más Zitas: O sea, que los reyes ya no van a ninguna parte.

No se había dicho, y ahora se sabe, que la reprimenda de Azaña a Sanjurjo fué a causa del contrabando de oro que el ex-general dejaba pasar por la frontera: Y Sanjurjo, a ver a Azaña demasiado enterado, y en pista sobre los manejos monárquicos, pensó:— «Este Azaña sabe mucho», y se fué a Sevilla y perdió la silla; la silla y los estribos; la silla, los estribos y la carrera.

Mussolini había ofrecido también la ayuda militar de Italia. El dinero norteamericano ya estaba circulando profusamente entre los generales españoles; Barreras (ahora escondido y no se sabe dónde, aunque la policía persiste en buscar el punto) el filipino, debía ser dictador, pero no contaron con la huéspeda: Y la huésped fué el pueblo español.

Después del ejemplo de la Guerra Europea, en que se vió inclinar la balanza por el «peso» norteamericano, y con la ayuda actual de la libra inglesa, el problema podía ser pesado para los pueblos incluídos; para que la cosa fuera más pesada, Mussolini ofreció su ayuda, la «romana» y por tanto de mucho peso. Teniendo el peso y la libra, y como ayuda la romana, el asunto se ponía pesado. Pero el pueblo español halló el punto de apoyo de la opinión, metió la palanca de su voluntad y se cargó pesos, libras y romanas.

Y entre las grandes hazañas que han pasado a la historia de España para la Inmortalidad, hoy se cuenta una mayúscula:

AZAÑA.

Y en lo adelante, si la gramática dice que Azaña se escribe con hache, España podrá decir que todo eso es literatura; pero que en la Historia «hazaña» y «Azaña» es igual. Llámelo usted hache.

Porque en última instancia, hasta se puede alegar que nada importa una «hache» a una persona como Azaña, que es hombre de letras. Y el que lo niegue, no sabe ni jota. Y a mayor abundamiento, por una letra no ha de quedar, pues ya el pueblo todo le ha dicho que —¡Ele!

Y al cavernícola que me diga que ¡ka!, le insisto que ¡ele!, y no sigo por evitar el jaleo.

PASATIEMPOS

Núm 7

El **un dos** del recipiente
en que gisa la TOTAL
dos cuatro la fiel sirviente
es **tres cuatro.**—¡Exactamente!
¿No ves tú que es de metal?

Núm. 8 ¿Lograré el amor de rosa?

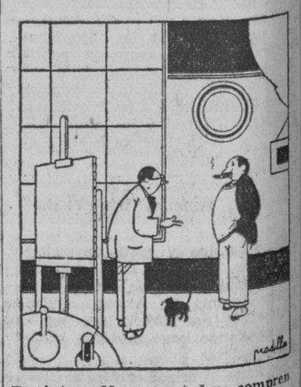

El pintor.—No, no; usted no comprende el futurismo...

—Se equivoca usted: lo comprendo perfectamente; no ve usted que me acabo de fugar del manicomio.

Dib. Pradillo—Bilbao

M.E.C.D. 2016

--- espere mañana el autoplano ---

ORIGEN DE LA DEVOCION DEL PUEBLO DE CUBA A LA SANTISIMA VIRGEN DE LA CARIDAD Y CIRCUNSTANCIAS ESPECIALES QUE HUBO EN EL HALLAZGO DE LA IMAGEN

Una de las grandes obras de la edad moderna ha sido el haber depurado la historia, descartando las leyendas que la adulteraban. Estamos muy pagados y orgullosos de esa conquista. Con qué desdén y con qué lástima miramos a nuestros pobres antepasados, que entretejían mil tradiciones legendarias en los cantares populares y en los cuentos y narraciones, que las ancianas contaban a sus nietos al amor de la lumbre. Hoy nuestra flamante ilustración nos hace sonreír ante esa ignorancia de nuestros abuelos que no se preocupaban en separar la leyenda de la historia propiamente dicha: la verdad de la falsedad.

Pero ¿será verdad que las leyendas falsean y adulteran la historia? La vida, la realidad de los pueblos, ¿estará sólo en esa narración crítica de los hechos probados con documentos?

¡Quién sabe si las leyendas y los cantares no adivinen la verdadera realidad de un pueblo, como no pueda hacerlo la historia con todo su bagaje de raciocinios y documentos! Las hazañas, las grandezas, las cosas que interesaron a un pueblo, ¡quién sabe si no vienen más auténticas por los canales de la tradición, que por las investigaciones de los sabios!

Las tradiciones orales están siempre expuestas a adulteraciones en lo incidental. Pero muchísimas veces nos trasmiten el espíritu, la esencia de un acontecimiento, en lo que tiene de verdaderamente importante y vital, aunque en los detalles que después se comprueban, no hayan sido exactos. ¿Qué importa que Guillermo Tell sea un personaje legendario; si su historia verdadera o falsa, es la encarnación de la gran realidad de la independencia suiza?

¿Qué importa que nunca haya existido el individuo Ruy Díaz de Vivar, si sus hazañas y su nobleza son la más viva realidad del genio español?

Muchas veces la tradición no es un mero recuerdo sino una costumbre, una práctica consagrada por los siglos. Tal es la devoción del pueblo cubano a la Virgen de la Caridad.

Tres humildes hijos de esta tierra encuentran un día sobre las olas del mar en la bahía de Nipe, una pequeña imagen de la Santísima Virgen. Las circunstancias especiales del hallazgo y un presentimiento providencial les hace llevar la imagen a la hacienda primero, y a las minas del Cobre después, donde se levanta a la Virgen un santuario que el tiempo y la devoción del pueblo cubano ha de consagrar como centro nacional y santuario de la Patrona de Cuba.

Este hecho, pequeño en sí, es el grano de mostaza del culto universal y fervoroso de todo un pueblo a la Madre de Dios. El Cristianismo ha tomado posesión de los distintos pueblos de la tierra, por medio de la devoción nacional a la Santísima Virgen: hasta ese punto ha querido el Señor humanizar su obra redentora. Cuba nacía a la vida cristiana por la predicación y el bautismo administrados por los misioneros, y la Virgen Madre tomaba al nuevo pueblo bajo su protección con el título queridísimo de Virgen de la Caridad.

En pocos años la devoción se extiende por la Isla y viene a ser la costumbre más venerada y verdaderamente nacional del pueblo cubano.

La devoción a la Santísima Virgen es señal de predestinación y la característica del verdadero cristano. En la Virgen de la Caridad, tenemos los cubanos nuestra esperanza de salvación y nuestra gloria de cristianos.

Dios nos ha hecho objeto de su predilección, dándonos una tierra de bendición que «mana leche y miel», que es cuna de un pueblo inteligente y bueno, y ese pueblo y esa tierra privilegiados por la naturaleza, ha entrado a formar parte de la heredad sobrenatural de Jesucristo, por medio de la devoción general a la Santísima Virgen de la Caridad.

Grandes calamidades han visitado a nuestra isla y a nuestro pueblo en sus cuatro siglos de existencia; el Señor nos ha probado con la tribulación en la misma medida abundante de sus dones a Cuba; pero las olas de la tribulación no han podido nunca sumergir a esta predilecta de la Providencia, a esta hija escogida de la Madre de la Caridad.

Pongamos en ella los ojos de nuestra esperanza, y en medio de la tormenta que nos azota, recordemos la estrella de nuestra salvación, recordemos que de todos los afanes nos ha sacado su mano protectora, y esperemos una vez más, «contra toda esperanza», que la Santísima Virgen de la Caridad hará flotar nuestra bendita isla, dándonos a todos la fortaleza en la prueba y el esfuerzo valeroso de las virtudes sociales y privadas que han de restituirnos la paz y la prosperidad «en el temor de Dios».

Pbro. Dr. Belarmino García, Cura Párroco de Marianao.

✝
E. P. D.
LA EXCMA. SEÑORA
Doña María T. Bonifaz y Otero Vda. de Deniz
HA FALLECIDO
Después de recibir los Santos Sacramentos y la Bendición Papal
Y dispuesto su entierro para hoy viernes a las cinco de la tarde, los que suscriben, hijas, hijo político, nieto y sobrinos, ruegan a las personas de su amistad se sirvan acompañar su cadáver desde la casa mortuoria, Lagunas 89 (altos) al Cementerio de Colón; favor que agradecerán.
Habana, 9 de septiembre de 1932.
Rosa, María y Trini Deniz Bonifaz de Quilez; Armando Quilez; Claudio Masso; Alejandro y Alfredo Quilez; Gonzalo, Serafina y Rosa Guell.
(SE SUPLICA NO ENVIEN FLORES)

FUNERARIA DE PRIMERA CLASE
ALFREDO FERNANDEZ
SAN MIGUEL 63 TELF. A-4348

Crónica Habanera

HACIA EL NORTE

Ayer embarcó para Nueva York el señor Emilio Sánchez, uno de los dueños del Central «Senado», acompañado de su esposa la señora Estrella Fonts.

Hoy embarcará para los Estados Unidos el Comandante Rafael Carrerá, que hasta el pasado martes ocupó el cargo de Jefe de la Policía Nacional.

Le acompaña su esposa la señora Sofía Onetti y sus hijos Tota y Eddy.

COJIMAR YACHT CLUB

La floreciente sociedad que preside el doctor Emilio Valdés Valenzuela, organiza para la noche del sábado 17 de este mes, su tradicional baile de despedida de la temporada de verano.

Este se verificará a bordo del Barco Pirata, domicilio del club, que se encuentra anclado en la rada de Cojímar.

La magnífica orquesta de los Hermanos Castro, y la orquesta típica «Cancy», ejecutarán el programa bailable.

Las damas serán invitadas por la Directiva del Club, y los caballeros deberán contribuir a los gastos de la fiesta.

CLUB DE COMUNICACIONES

La simpática asociación que preside el doctor López Fundora, celebrará el día quince del actual un recibo bailable.

Para esta fiesta ha sido contratada la orquesta del profesor Mario Alvarez.

SUSCRIBASE AL Diario de la Marina

EN SUS DIAS

La bella señorita Serafina Sorzano, que celebra hoy su santo, es una de las «debutantes» que goza de mayores simpatías.

SANTOS DE HOY: SANTA SERAFINA Y SAN SERGIO

Saludamos en primer término a dos distinguidas damas, madre e hija, la señora Pimpa de Cárdenas viuda de Diago y la joven y bella esposa del doctor Miguel Mariano Gómez; Serafina Diago, muy querida en la sociedad habanera.

La señora de Gómez reside en el extranjero, en compañía de su esposo, desde hace un año.

María Serafina Hernández viuda de Tolón, madre del conocido clubman Sammy Tolón.

Serafina Cadaval viuda de Alfonso.

Serafina Coca la esposa del conocido hacendado, administrador del central «Algodones», Andrés Fernández Morell.

Fina Recio de Freixas.

Serafina Diago esposa del señor Leonardo Cano.

Serafina Valdivia de Egeberg, distinguida cubana residente en Noruega.

Serafina de Cárdenas de Antiga.

Serafina R. Torices viuda de Dávalos y su hija María Serafina Dávalos de Hart.

Serafina Gálvez viuda de Zarrachaga, Serafina H. de Herrera.

Serafina Cueto viuda de Costa, Serafina Pelletier de Fariñas.

Serafina Blasco, Serafina Pérez de González, Serafina Suárez de Vidal.

Entre las señoritas:

Fina Fernández Morel.

Serafina Sorzano.

Serafina Ruiz Cadaval.

En la festividad de San Sergio está de días la señora Sergia Martínez de San Miguel, esposa del doctor Tassis Varona.

El doctor Sergio García Marruz.

Sergio Orizondo, teniente de la Marina de Guerra.

Sergio Giquel, Sergio Puig, Sergio Valdés Castro.

Sergio Ponce Jr., Sergio Martínez y Pérez Vento.

Sergio Brunet y el joven Sergio del Portal.

El doctor Sergio Ponce, Sergio Herrera y el conocido periodista Sergio Carbó que se encuentra en el extranjero.

Sergio Acebal, simpático colaborador del DIARIO

LA BODA DE ANOCHE

En la Iglesia Parroquial del Vedado contrajeron matrimonio, en la noche de ayer, la señorita Julia Coello y Toymil y el doctor José Isern y Cordero.

A la ceremonia asistió una numerosa y selecta concurrencia.

Fueron padrinos de los desposados, la señora Bella Marruz viuda de Coello y el señor Enrique Cañal.

Testigos por la novia: los señores Rogelio Barata, doctor Idalberto del Pico, Octavio Dauval y teniente Miguel Angel Avalos.

Por el novio: los señores doctor Enrique G. Guiral; doctor Giordano Hernández, Subsecretario de Gobernación; Hilarión Cabrisas y Nicanor del Campo.

LA BODA DE ESTA NOCHE

En la Iglesia de Paula se celebrará esta noche, a las nueve, el matrimonio de la señorita Chichí Díaz de la Bárcena y el doctor Ignacio Sánchez Zayas.

Boda que se llevará a cabo en la mayor intimidad a causa del luto reciente que guarda el novio.

SOCIEDAD PRO-ARTE MUSICAL

La Sociedad Pro-Arte Musical invita para la audición de un nuevo aparato de radio ofrecido por la casa Viuda de Humara y Lastra, lo que nos ruega hacer público la distinguida secretaria de la sociedad, señora Natalia Aróstegui de Suárez.

Esta se efectuará a las cinco y media de la tarde.

También nos ruega que hagamos saber, a las personas interesadas, que solamente hasta el día treinta de este mes podrán ingresar en la sociedad sin pagar cuota de entrada, y que hasta esa fecha se condonarán las deudas pasadas.

El próximo día diez de octubre, a las nueve de la mañana, se conmemorará el aniversario del fallecimiento de la señora María Teresa García Montes de Giberga, fundadora de la Sociedad Pro-Arte Musical.

Durante el acto piadoso se cantará, por primera vez en Cuba, la misa de Requiem de Verdi, a ocho voces, con un coro de sesenta personas. Los solos de soprano serán cantados por la señora Dulce María Blanco de Cárdenas, los de mezzosoprano por la señorita Amelia Faber, los de tenor por el señor Maurice Labarrere y los de bajo por los señores Silverio Díaz y Eduardo Odio.

La Orquesta Sinfónica tomará parte, dirigida por el maestro Gonzalo Roig.

EL RECITAL DE LYDIA DE RIVERA

Hoy se celebrará el segundo y último recital, que la señorita Lydia de Rivera ofrece en el Teatro Principal de la Comedia para despedirse del público habanero y de su carrera artística.

Ofrecemos a nuestros lectores el escogido programa de la refinada artista y al mismo tiempo hacemos saber al público que el recital del martes pasado, comenzó más tarde de la hora fijada, por un ligero accidente en el alumbrado; hoy dará comienzo a la hora exacta, por lo que se ruega la asistencia puntual.

También nos complacemos en anunciar que a petición de distinguidas personas cantará nuevamente la admirable «liederista» el «blue» «Listen to the lambs» y dará a conocer las dos canciones del gran compositor brasileño Héctor Villalobos.

El poema de Turina «Semana Santa», del «Canto a Sevilla» será la primera audición vocal en Cuba.

PROGRAMA.

I

Air. (1675) . . . . . Lulli
Chant de Venus (1675) . . . . . Lulli
Minuet chanté (1737. . . . . Rameau
Dos pastorales del Siglo XVIII armonizadas por. . . . . Weckerlin
(a) Bérgére legére
(b) Mamam, dite moi
Manón (romanzo) . . Massenet

II

Semana Santa (Del Canto a Sevilla. (Turina.

—

Le Rossignol et la rose . . . Risky-(Korsakow
Fi donc l-espiegle . . . Moussorgsky
Chanson triste . . . . . Duparc
Le matín. . . . . Koechlin

III

Serenata campera (aire argentino). (J. Aguirre
Dos canciones peruanas. . . Sánchez (Málaga
(Dedicada a Lydia de Rivera).
(a) Yaravi
(b) Huayno
Valentina (canción mejicana) armonizada por . . . . . M. Ponce
Llanero de llano adentro (Joropo venezolano). . . . . F. Aguirre
(Dedicada a Lydia de Rivera).

IV

Canto esclavo (1870). S. de Fuentes
Frutas del Caney. . . F. Caignet.
Arrollar. . . . . L. Casas
Ya sé que tú me quieres. E. Lecuona
María la O. . . . . E. Lecuona

Pianista acompañante: Pablo Miquel.

(Continúa en la Página SIETE)

¿barato?
¡no!
a PRECIOS de QUIEBRA!
Fin de Siglo
Sintonice esta noche de 9 a 10 por la Estación Salas C M B Z. (1010 Kc.) el gran programa vocal clásico de la Hora de FIN DE SIGLO

SUSPENSA LA CONSTITUCION DE LA JUNTA DE VETERANOS

El sargento Justo Castillo García, Presidente del Comité Central Gestor, nos ruega hagamos constar a los Veteranos de la Independencia Pensionados, que ha sido suspendida la constitución de la Asamblea Nacional, que había sido convocada para las cuatro de la tarde del 11 del mes actual, en los salones del Consejo Nacional de Veteranos.

Dicho acto tendrá efecto el próximo mes de noviembre.

Estado del Tiempo

Nota del mediodía del jueves:

El huracán del Atlántico está hoy a poco más de trescientas millas al Estenordeste de Cabo Hateras. En el Mar Caribe el tiempo es bueno y las presiones casi normales y lo mismo en el Golfo de México.

Pronóstico para el viernes: Buen tiempo en general, vientos flojos a moderados, variables. Algunas turbonadas.

Obesrvatorio Nacional.

Temperaturas locales:

Durante las últimas veinticuatro horas se han registrado en la Habana las siguientes temperaturas locales en centigrados:

Máxima, 31-2.
Mínima, 25-1.
Media, 28-1.

Peletería
LA GRANADA
San Rafael 14½
MODELO EXCLUSIVO
EN COLOR CARMELITA
$2.90
al interior 30 centavos

Además de tener este modelo en los colores ya anunciados acaba de llegar en color carmelita oscuro.

EVIAN CACHAT
Exija siempre el Agua de - EVIAN-CACHAT y no se contente de pedir solamente Agua de EVIAN
Solo el Manantial CACHAT
está prescrito por el Cuerpo médico francés
Rehuse toda substitución

Organización de 30 Años; Maquinaria de 30 Días

HE aquí dos de los aspectos de las inmediatas renovaciones de EL MUNDO: un diario de la tarde que será el resumen sobrio y punzante de la vida universal; un gran diario de la mañana, fuerte, sereno y responsable, al precio de tres centavos que simboliza el actual instante económico.

EL MUNDO de la tarde: quiere decir, un diario ultramoderno, al estilo de aquellos que caracterizan el crepúsculo de las grandes ciudades por una nota de color, de brío y de impresionismo fulgurante. A la manera de la frase aguda de Pitigrilli, el grabado desbordando el texto—y no el texto en la foto—hundiendo la imagen en todos los ojos, haciendo de la actualidad una visión magnífica.

EL MUNDO de la tarde: un diario de movilidad, de inquietud, de juventud tensa y vibrante, proa hacia todas las buenas causas—no de mocedad impulsiva, sino de auténtica juventud que construye, con audacia, vestida de ideales—. Un retoño brillante del viejo tronco, que al andar del tiempo, se tornará frondoso, pero que conservará siempre, con un poco de locura, su alegría de primavera.

Todo será apresado en las columnas ágiles de esta hoja vespertina: el jonrón cargado de estragos de Foxx, el puño de Azaña poniendo en fila el rebaño monárquico, el andar fluídico de Greta Garbo, la cintura gengibrizada, apta para todos los delirios, de esa Platanito y sus bananos inmortales, los planes de las grandes potencias que entornan los ojos para hablar de pacifismo mientras sus sabios buscan nuevos ácidos de destrucción, el suceso saturado de truculencia, relente de los Sitios y del Manglar, furias de la gallofa donde el cráneo lanudo de "Cabeza sudada" se toca con una corona sangrienta.

Pero eso no será obstáculo a la edición de la mañana. El viejo MUNDO se mejorará, se remozará, se tornará más joven al precio de TRES CENTAVOS. Para hacerlo, para mejorarlo, para llevarlo a nuevas victorias, contamos con las horas febriles de la noche, con las horas transidas de labor de la madrugada.

Y contamos—para beneficiar a todos los lectores, al apresurado de la tarde, al calmoso de la mañana, al que busca noticias, por encima de todo—con nuestra organización insuperable de treinta años y con el prodigio de nuestra maquinaria de treinta días.

EL MUNDO
venderá su edición de la mañana, desde el 12, a
3 Ctvs.

EL MUNDO
tendrá una edición, de la tarde, a partir del día 15.
A las Cinco

Los alimentos suaves roban salud y vigor
a la dentadura

LA comida del hombre primitivo favorecía a sus encías; la nuestra, al paladar favorece. Por eso el troglodita nunca tuvo "cepillo rojo"★; por eso nostros somos, a menudo, sus víctimas.

Nuestras encías serían duras y sanas y nuestra dentadura muy fuerte si royésemos huesos, mascáramos carne semicruda y ejercitáramos bien las muelas en vez de nutrirnos con viandas que no requieren masticación.

Nuestra dieta roba ejercicio a la dentadura y, por eso, hay que estimularla en otra forma. Millares de dentistas recomiendan, al efecto, masaje con Ipana.

El método consiste en lavarse bien los dientes con Ipana dos veces al día. Luego, hay que poner un poquito de Ipana en el dedo y frotarse con él las encías. Ipana da nueva blancura y atractivo a los dientes, porque contiene ziratol, que muchos dentistas usan para entonar y vigorizar las encías debilitadas.

Comience hoy a usar Ipana y a darse masaje y el "cepillo rojo"★ no será ya una amenaza.

UN BUEN DENTIFRICO, COMO UN BUEN DENTISTA, NO ES LUJO, SINO PROTECCIÓN

21-4

El "Cepillo Rojo"★
El "cepillo rojo" significa que las encías sangran fácilmente y lo tiñen de encarnado cuando se lava uno los dientes. La naturaleza se sirve de esa advertencia para señalar el peligro de que sobrevengan, por demasiado tiernas las encías, gingivitis, mal de Vincent y hasta piorrea. El "cepillo rojo" significa que su dentadura necesita Ipana y masaje, ahora mismo, antes de que sea demasiado tarde.

M.E.C.D. 2016

ESCENARIO Y PANTALLA

CAMPOAMOR: «HOLLYWOOD AL DESNUDO»

EL cine da una prueba de madurez cuando saca los temas de sí mismo y adopta frente a ellos, no una actitud narcisíaca, sino una posición francamente crítica. El cine siente ya la fruición de hablar mal de sí mismo, de lavar en la plaza pública sus trapos sucios, de satirizar su ambiente, sus hombres sus procedimientos; señal de que ha entrado en esa etapa introspectiva que nunca comienza sino unos estadíos más allá de la juventud.

«Hollywood al desnudo». Título impúdico, con ese poco de escándalo necesario para cebar la expectación. Se trata de ventilar frente al público lo que pasa detrás de la pantalla. Que es siempre una comedia o un drama tan interesante como la más interesante película. La vida de las «estrellas». O, mejor dicho, «el mentir de las estrellas»: brillo desde lejos, realidad mate y áspera desde cerca. La atmósfera de los «estudios», densa de chismes, de recelos, de competencias enconadas. Junto al juego fantástico de los «sets»—maravillosa mecánica del cine, tanto más rica en rendimientos imaginativos cuanto más sencilla y humilde parece—los cálculos exactos del negocio, los intereses y las ambiciones de empresa, la política financiera, el furor reclamista; todos esos tributos que el arte rinde a la economía, como para darle la razón a la tesis marxista.

Y en el fondo de todo esto, como un imán poderoso, pero frío, despiadado, la gloria. Lo suficientemente lejos para hacerla deseable. Lo suficientemente cerca para hacerla posible. Se llega a ella por muchos caminos. A veces por el rápido atajo, en un golpe de suerte. Todo es pisar el trampolín en su verdadero «centro de elasticidad» o hallar, a tiempo, la catapulta adecuada. En este «film» se nos presenta, de un modo alegórico, ese formidable envión desde la oscuridad hacia la gloria, tan frecuente en las biografías de las «estrellas».

Pero la conmoción se paga cara Mientras más rápido haya sido el ascenso, más fuertemente se sentirán luego los achaques de la andadura. Las «estrellas» del cine tienen sobre las del firmamento la desventaja de que diariamente necesitan bajar a la tierra. Si un lucero tuviese obligación semejante, los muchachos acabarían apedreándolo como a un pobre farol esquinero. Ser «estrella» y seguir teniendo pasiones de hombre: he aquí el drama de os que van tras la gloriola del cinema.

El resentimiento, el odio gratuito, la curiosidad malsana, la codicia de escándalo, todas esas pequeñas miserias del hombre se cuelan fácilmente por el primer resquicio que deja la fama. Tal le ocurre a la «estrella» protagonista de esta película. Su amor por un hombre, a quien quiere a pesar de ser millonario, y su ternura por el derrotado director que la encumbró, son las coyunturas que la maledicencia pública aprovecha para arruinar su vida de artista y poner en peligro su vida de mujer y de madre.

La película se desarrolla en dos etapas de carácter diverso. La primera es francamente humorística. Asistimos en ella al íntimo trajín de los «estudios». Simpatizamos como ese director burlón, beodo consuetudinario, que entre bromas y extravagancias, sostiene su fama de gran cineturgo. Convivimos el anhelo de la modesta sirvienta de «restaurant» que, valiéndose de su industria, logra al fin penetrar en los «estudios», iniciarse en un papel de «extra» y saltar de él al «estrellato». La segunda parte cobra un cariz dramático. Es la vuelta de la gloria, Desazón, renuncia, dolor resignado.

En ambas etapas la realización nos parece excelente. Y lo mismo la labor de los intrérpretes: Constance Bennett, con la delicadeza profundamente femenina de su figura y de su don histriónico; Lowell Sherman, con sus virtudes, quizá demasiado reiteradas, de comediante consumado; Neil Hamilton, con su sobriedad de galán a la moderna.

Francisco ICHASO

ROSARIO GARCIA ORELLANA

ROSARIO García Orellana—joven, bella, artista—nos ha visitado en trance de despedida. Embarca hoy para los Estados Unidos, desde donde reclamaban desde hace mucho tiempo, con justificada insistencia, la gracia de su arte.

No vamos a hacer ahora el elogio de la Orellana. Sería repetir conceptos harto recordados. Es, simplemente, una de nuestras mejores voces en su cuerda, y una artista inteligente y fina.

Seguramente en los Estados Unidos—donde cada día se saben aquilatar mejor estas cosas—el éxito acompañará a Rosario García Orellana en toda su «tournée».

Nosotros, al enviarle nuestra cordial despedida, hacemos votos porque así sea. Y prometemos tener al lector al tanto de los trunfos que se anote nuestra compatriota en tierras del yanqui.

F. I.

Rosario García Orellana, en dos «poses» de «La Guaracha Musulmana»

NOTAS

UN GRAN ESTRENO EN EL ENCANTO

Hoy se presenta por primera vez en Cuba «Dos Segundos» intenso drama cuyo protagonista es el eminente actor Edward G. Robinson, secundado maravillosamente por Vivienne Osborne y Adrienne Dore.

«Dos Segundos» es todo el tiempo que se necesita para que una mujer arruine la vida de un hombre. Dos segundos en que todas las esperanzas, y todos los ideales ruedan por tierra. Dos segundos que dejarán una huella intensa en el corazón de cuantos vean este drama. Solamente dos segundos de tiempo se necesitaron para que este hombre se convirtiera en el esclavo de aquella mujer a quien antes había odiado. El la conocía a fondo y por eso la despreciaba, sin embargo, no podía dominar aquella pasión que amenazaba con destruir su vida.

El martes con el estreno de «Así es New York» por Miriam Hopkins y Phillips Holmes hará su debut la señorita Emilia Estivill, eminente violinista cubana, la que actuará acompañada al órgano por el señor Rafael Morales.

LA SOCIEDAD DE CONCIERTOS CUBANOS

Se ha formado en la Habana una «Sociedad de Conciertos Cubanos» cuya finalidad se explica por su nombre. Finalidad noble y de un tinte nacionalista que la hace particularmente útil a los efectos de nuestra edificación cultural.

Mañana, sábado, a las 5 p. m. dará esta Sociedad su primer concierto en el teatro «Principal de la Comedia», estrenándose las últimas producciones de Ernesto y Ernestina Lecuona, Moisés Simons, Jorge Anckermann, Eliseo Grenet y Eduardo Sánchez de Fuentes.

Entre las canciones que se darán a conocer figuran el «vals» «No volverás, amor mío», «Tú eres mi locura», «Retorno» y la criolla-bolero «Tu alma es mía».

En el «elenco» de la Sociedad aparecen los nombres de nuestras más distinguidas cantantes: Luisa María Morales, Rosario García Orellana, Carmen Burguette, María Cervantes, Ernestina Lecuona, Ester Borja, María Ruiz etc. Y además cuenta con el concurso del terceto «Apolo» y el septeto «Anacaona».

Precios por cada concierto: $0.40 luneta y $0.30 butaca. Pueden separarse las localidades por medio del teléfono A-6737.

ESTRENO DE «EN LA PENDIENTE», EN MARTI

En el ventilado soliseo de las cien puertas tendrá efecto esta noche, el estreno del sainete lírico en un acto dividido en tres cuadros libro de Armando Bronca, con música del maestro Rodrigo Prats, titulado «En la pendiente». Ocupará la escena en la sección de honor, a las 10 y 30.

En la tanda inicial, a las 8 y 45, «¿La mujer de quien?»

Mañana, a las 5 y 15, gran tanda elegantes extraordinaria, con Mosaicos especiales por Roberto Rey. Luneta 30, butaca 20 y tertulia 10 centavos.

El martes 13, debut del tenor Vicente Morín, con la zarzuela de Antonio Castells, con música de los maestros Jaime y Rodrigo Prats, titulada «La Habana que vuelve».

Pronto, estreno del juguete cómico en un acto, dividido en cinco cuadros, libro de Julito A. Díaz, con música del joven maestro Rodrigo Prats, titulado «El guapo del barrio».

El martes 20, beneficio de la primera actriz Lolita Berrio. Muchas novedades. Vea programas.

En preparación: «El clarín» obra de gran aparato escénico.

El Martí, continúan inalterablemente los precios: 30, 20 y 10 respectivamente.

DEBUT DE GRAZIELLA MONTES, EN EL NACIONAL. 20 Y 10 CENTAVOS, LUNETA

The Theatrical Ten Cents Company, la empresa que en el mejor teatro presenta el mejor espectáculo a los menores precios, anuncia hoy, fiel a su sistema cambio de programa bajo el título «Port Folio Internacional.» En este programa debuta en Cuba la tonadillera y bailarina Graciela Montes, sugestiva «divette» que hace «tournée» por América. Graciela Montes viene precedida de gran cartel. En el cuadro final se presenta «La fiesta de las naciones», tomando parte toda la compañía en distintos bailables internacionales, terminando con una gran marcha alegórica A petición de varias familias Elia de Granados y Rudy Areu bailarán la nueva danza neoyorkina «Gongorila».

En la pantalla se exhiben las interesantísimas películas «El Alma en un beso» por Lloyd Hugues, y «Sed de Cariño» por la bellísima actriz Leonore Ulrich.

El domingo grandes sorpresas para los niños en la matinée, juegos infantiles y presentación del Enanito Tony.

GACETILLAS

NEPTUNO.—El criminalista.

La gran producción First National que acaba de ser estrenada «El Criminalista» por Warren William y Sidney Fox, se exhibe hoy en Neptuno en la matinée a las 2 y 5 y media y por la noche a las 9 y 45 p. m. se completa el programa con el drama social «Hay Mujeres Así» por Ann Dvorack, que se proyectará a las 4 y 8 y media y además revista Paramount una comedia: Matinée y Noche 20 centavos entrando a cualquier hora. Mañana además de «El Criminalista» se presenta «La Orquesta Ensueño» y María Cervantes. El domingo «Cara Cortada» y «El pecado Virtuoso» actuando también la orquesta y María Cervantes. Viernes 16: «Mata Hari».

RIVIERA.—Un solo amor.

En las tandas de las 5.15 y 9.45 se estrena la producción Paramount de Eleanor Boardman titulada «Un solo amor» una revista y una comedia. A las 8.15 «Mi pecado» por Tallulah Bankhead. Mañana sábado: «El Criminalista» por Warren William y Sidney Fox. En la matinée del domingo a la 1.15 «El Criminalista», «Trigueñita Peligrosa» por Kay Francis «El bravo de Texas» por Bob Custer, «Colmillos de Acero» por Rin Tin Tin. En tandas elegantes «El Criminalista».

TEATRO LA COMEDIA.—Conciertos cubanos.

En el concierto de música cubana que se llevará a efecto en el Teatro Principal de la Comedia mañana sábado a las cinco de la tarde se destaca la reaparición del inspirado compositor cubano Moisés Simons, después de su regreso triunfal de Europa. Se estrenarán siete nuevas producciones de Ernestina Lecuona, Moisés Simons, Grenet y Jorge Ankermann. Toman importante participación en el desenvolvimiento del atrayente programa artistas tan aplaudidos como Rita Montaner, María Cervantes, Carmen Burguete, María Ruiz, Esther Borja, Ernestina Lecuona, el Terceto Apolo, y el Septeto femenino Anacaona. Promete dar realce a esta fiesta de música criolla nuestro gran poeta Gustavo Sánchez Galarraga. Los precios señalados para estos conciertos son los siguientes: luneta con entrada, cuarenta centavos, butaca con entrada, treinta centavos. Para reservar su localidad llame el teléfono A-6737.

RIALTO.—Cara cortada.

El espectáculo truculento tiene también sus aspiraciones. Eso ocurre con esta imponente producción «Cara Cortada» que es una página viva del pistolerismo americano, con todo lo que tiene de horrible y vituperable La razón de exhibir esa lacra social es para despertar más intensamente la indignación de los ciudadanos honrados y que con frente único acosen y destruyan a esos seres que asesinan, a mansalva y son un pregón de ignominia para la civilización. Completa el programa «Médico y amante» por Ronald Colman y un Noticiero y un cartón sonoro. Precios 20 centavos luneta y preferencia.

REGINA—Médico y amante.

Se exhibe hoy por última vez la sensacional película «Cara Cortada» que tiene el inmenso y atractivo de copiar la vida del más famoso de los pandilleros de Chicago, que llegó en su inmenso poderío a ser árbitro de los más altos funcionarios de la segunda ciudad americana. Paul Muni en su odioso role de pistolero cruel, sanguinario y cobarde, obtiene un triunfo inigualado. Completa el programa »Médico y amante», el bello drama con Ronald Colman y Helen Hayes. Además un cartón y el último noticiero Fox. Precios 10 centavos damas y niños hasta las 7.30 y 20 los mayores después. Tertulia 10 centavos.

CUBA.—Médico y amante.

Comenzando la tanda a las cuatro y la función nocturna a las ocho y cuarto, exhibiendo en ambos turnos, una revista Metrotone de estreno, cartón comedia, la gran cinta por Jeanette Mac Donald y John Garrik, titulada «La Novia rifada» y el gran drama interpretado por Ronald Colman con Helen Hayes, titulada «Médico y amante». Los precios para ambas funciones con un programa tan soberbio, sólo será el acostumbrado en los días popularísimos del Cuba. Mañana y domingo en todas las tandas la sensacional film del año «Cara cortada».

OLIMPIC.—Hastiada de la vida.

En tandas de 5.15 y 9.30 «Hastiada de la Vida» por Bárbara Stanwyk En tandas de 8.15 «Carne de Cabaret» por Lupita Tovar y Ramón Pereda. En español. Precios 15 centavos antes de las 9. Precios 20 centavos. Mañana «Cara Cortada». Domingo «Batallón condenado».

MAXIM.—Se acabaron los guapos.

Presenta hoy en su turno de las 8.30 un soberbio programa. El estreno de la deliciosa producción SE ACABARON LOS GUAPOS, cuyos intérpretes principales son Walter Juston y H. Carcy; la reprise de la superproducción LO ETERNO, interpretada principalmente por John Boles, Lois Wilson y G. Tobin. Se exhibe también una variedad musical.

SUSCRIBASE AL DIARIO DE LA MARINA

CONSTANCE BENNETT EN CAMPOAMOR

Hoy se exhibe «Hollywood al desnudo» con Constante Bennett, la más esplendorosa mujer del cine. Cómo es la realización del anhelo de ser estrella, cómo se llega a la pantalla del cine y cómo sufren los fracasos en la deslumbradora ciudad de las desilusiones, es lo que se nos cuenta en las escenas del emocionante drama «Hollywood al desnudo».

El domingo gran matinée, exhibiéndose «El divino instante» con Ann Harding, los episodios cinco y seis de la serie «El misterio del Correo Aéreo» titulados «En las garras del gavilán» y «El puente destructor» la sensacional producción «La Guarida del Lobo» con Jack Perrin, Búfalo Bill Jr., Franklyn Farnun y Peter Morrison y además «Hollywood al desnudo».

El lunes el intenso drama «El alma del barrio» una película propia para gentes que saben sentir y que está muy recomendada por la empresa de «Campoamor».

CONCIERTO DE LYDIA DE RIVERA

Esta tarde, a las 5 y 30 tendrá efecto en el «Principal de la Comedia» el segundo concierto—es decir el concierto de despedida—de Lydia de Rivera, nuestra gran »liederista».

El programa es en extremo interesante. Hay en él una primera audición que interesará vivamente al público: la del fragmento «Semana Santa» del «Canto a Sevilla», de Joaquín Turina. Es ésta, al decir de los entendidos, una de las páginas más inspiradas del notable compositor andaluz. Pero he aquí, íntegro, dicho programa:

I

Air (1675) .. .. Lulli
Chant de Venus (1675) .. Lulli
Minuet chanté (1737) .. .. Rameau
Dos pastorales del Siglo XVIII armonizadas por Weckerlin
(a) Bérgére legére
(b) Maman, dite moi
Manón (romanza) .. .. Massenet

II

Semana Santa (Del Canto a Sevilla) .. .. Turina
Le Rossignol et la rose Rimsky-Korsakow.
Fi donc l,espiegle .. .. Moussorgsky
Chanson triste .. .. Duparc
Le matin .. .. Koechlin

III

Serenata campera (aire argentino) .. .. J. Aguirre
Dos canciones peruanas.. .. .. Sánchez Málaga
(a) Yaraví
(b) Huayno
Valentina (canción mejicana) armonizada por ..M. Ponce
Llanero de llano adentro (Joropo venezolano) .. F. Aguirre

VI

Canto esclavo (1870) ..S. de Fuentes
Frutas del Caney .. .. F. Gaignet
Arrollar .. .. L. Casas
Ya sé que tú me quieres E. Lecuona
María la O .. .. E. Lecuona

Pianista acompañante: Pablo Miquel.

DETRAS DE LA PANTALLA

Por Harrison CARROLL

HOLLYWOOD, Septiembre 7. (K. F. S., Inc.)

PARA el próximo mes de octubre, precisamente el día 21, se cumple el contrato de Robert Armstrong con la R. K. O. Antes de que llegue esa fecha, habrá dado parte sobresaliente de su carrera artística en el principal papel masculino con «The Pinguin Pool Murder Cae». Generalmente Bob no hacía «roles» de primera fila, fué siempre mejor conocido en interpretaciones de características. Pero esta vez le cabrá el honor de compartir su labor con May Oliver y se ve que han sido especialmente captados ambos para ese «cast».

Robert Armstrong

«The Pinguin Pool Murder Case», es una adaptación de la emocionante obra de Willis Goldbeck, que se desenvuelve en un ambiente casi nuevo: un acuarium. Desde la film «Mare Nostrum» de la novela de Vicente Blasco Ibáñez, no había aparecido semejante escenario en otra producción Miss Oliver encarnará a una maestra de escuela que pasa los mejores ocios de su vida en perenne análisis piscatorio y allí es donde se encuentra y traba conocimiento con un procurador que seguramente será el que estampe el inevitable ósculo final tras la tormenta que ocasiona el asesinato que se realiza en el propio acuarium. Para la terminación de la temporada de otoño, habrá en Hollywood una verdadera racha de crímenes similares. Casi todos los programas de los Studios están llenos de estos casos terrorificantes.

* * *

TOPICOS DEL BOULEVARD

Elissa Landi tiene uno de esos árboles raros que produce simultáneamente limones, limas, naranjas y toronjas.

* * *

Conforme se vienen suministrando asignaturas del arte dramático en la Universidad, Carl Laemmle, Jr., confecciona cintas que podrán auxiliar muy eficazmente esas clases con valiosos aportes de la literatura dramática y que piensa colocar en algunos centros docentes que den esa asignatura.

* * *

Romualdo Tirado que ha sido «picador» (en las corridas de toros, se entiende, ha venido a formar parte como actor para la «Fox» en una versión extranjera.

* * *

Lionel Barrymore ha vendido seis grabados más de su colección. El dice que se puede ser buen actor y regular hombre de negocios. Tal vez no esté equivocado y en caso contrario, serán los negocios...

* * *

El reciente «novio» Cliff Edwards ha vuelto a los Studios de la Metro Goldwyn Mayer en la tarde de ayer. Mientras tanto, su bella esposa estaba almorzando con una joven amiga en Brown Derby.

* * *

Leatrice Joy ha estado fuera de los Studios por algunos días. Pero ella ha dicho que solamente ha sido a causa de una llamada social...

* * *

Hay una razón poderosa para que Tom Reed no quiera sentirse de nuevo admirador de Groucho Marx: Durante el camino, cuando se disponía ver «Horse Feather», le fué robado el bolso a su esposa. A la vuelta tuvo un accidente automovilístico que por poco le cuesta caro.

* * *

Una de las últimas novias de Hollywood, Bette Davis, actuará con Douglas Fairbanks, Jr., en «Parachute», otra historieta de la fecundia de Rian James.

Mr. James ha dejado su columna diaria en un periódico de Brooklyn y prodigará toda su actividad y talento a escribir para la Warner Brother, especialmente para las «estrellas».

Bette Davis

«Parachute» se desenvuelve en una forma interesante desde el punto de vista narrativo y la tesis aunque compleja es de un ambiente sumamente interesante.

* * *

La próxima cinta de Ronald Colman—si se decide Samuel Goldwyn—no será otra que «The Masquerader». Se trata de un melodrama de asunto manido, pero tiene situaciones de gran intensidad en lo que a dramaticidad concierne y en él juegan factores de índole psicológica que se adentran en el observador que quiera y pueda serlo.

* * *

Con «Cynara» deberá completarse el 18 de este mes de septiembre una serie de producciones que llegarán a tres o cuatro y en las que el actor inglés habrá vencido algunas de las dificultades conque tropezó en las primeras escenas de la filmación. Ronnie tomará unas vacaciones mientra hace esta film y «The Masquerader» y es muy probable que cese su contrato con la Goldwyn Mayer.

En las películas que hagan después éste aparecerá por primera vez en una dual actuación y entonces volverá a su retiro en la costa Sur donde tan bien se siente con su fondo marítimo y la armonía de un silencio perfecto y casi salvaje.

Colman posee la rara virtud de gustar de la soledad y comprenderla.

* * *

¿NO SABIA USTED

Que Norma Shearer ha tenido la misma orquesta en su «set»—un pianista y un violinista—para cada cinta que ha hecho en los últimos diez años?

LOS CIEGOS APRENDEN AGRICULTURA

En la Escuela de ciegos «Varona Suárez, situada en la Avenida de las Palmas, reparto Larrazábal, Marianao, los alumnos aprenderán agricultura, como en otros países existen esas instituciones, donde se enseña a cultivar la tierra.

La directora técnica de la escuela, señora Ascensión Sedeño, se ha dirigido al secretario de Agricultura, pidiéndole su cooperación para conseguir tan laudables propósitos.

Ayer fué designado el ingeniero Fernando Agete, jefe del departamen de Horticultura de la Estación Experimental Agronómica de Santiago de las Vegas para que ayude a la organización y desairrollo de la enseñanza de referencia.

MAGNESIA SARRÁ
Sabrosa-Espumante-Anti-ácida
Inmediatamente alivia:
Jaquecas, Mareos, Acedías.
ASEGURE UN DIA FELIZ
Todas las mañanas tome una cucharada
DROGUERIA SARRÁ
LA MAYOR

CARTEL DEL DIA

POR LOS TEATROS

TEATRO DE LA COMEDIA.—Conciertos Cubanos por el maestro Simón, a las 5 y 15.

POR LOS CINES

NEPTUNO.—El Criminalista, a las 2, 5 y media y 9 y 45. Hay mujeres así, a las 3 y 8 y media.

RIVIERA.—Un solo amor, a las 5 y 15 y a las 9 y 45. Mi pecado, a las 8 y 15.

RIALTO.—Cara Cortada y Médico y amante y un Noticiero.

REGINA.—Cara cortada, Médico y amante, un «cartón» y un Noticiero Fox.

CUBA.—La novia rifada y Médico y amante.

OLIMPIC.—Hastiada de la vida, 5 y 15 y 9 y 30. Carne de Cabaret, a las 8 y 15.

LA BANDA DEL ESTADO MAYOR EN EL MALECON

La Banda de Música del Estado Mayor del Ejército, que dirige el capitán Molina Torres, ofrecerá un valioso concierto, en el Malecón, el próximo domingo día 11, a las 8 de la noche, con sujeción al siguiente programa:

1.—Pasodoble «Los Cadetes de la Reina», P. Luna.

2.—Obertura «Il Guarany», A. C. Gómez.

3.—(A) Capricho «Pas des Echarpes», (B) Variación del Ballet Sinfónico «Callirhoe», (C) Capricho «La Lisonjera», C. Chaminade.

4.—«Capricho Italiano», P. Tschaikowski.

5.—Fantasía «La Calesera», F. Alonso.

6.—Potpourrit de Aires Cubanos «En el Palmar», F. Rojas.

7.—Danzón «Lamento Cubano», (1a. audición), F. Rojas.

8.—Himno Nacional Cubano, P. Figueredo.

Dino Grandi que pasó de Ministro de Estado a Ministro en Inglaterra, no parece disgustado con su uniform

Vestido con el lujoso uniforme diplomático de su país, el señor Dino Grandi, ex Ministro de Relaciones Exteriores de Italia, y recientemente nombrado Ministro en la Gran Bretaña, fotografiado en los momentos en que salía de un hotel londinense para ir a presentar sus credenciales ante el rey Jorge V. El nombramiento del señor Grandi para este importante puesto ha sido acogido con gran satisfacción por el Gobierno inglés.

RADIO Y ELECTRICIDAD

Por ALBERTO GIRO

TRASMISIONES PARA HOY

C. M. W.—1.185 kilociclos

7 y 30 a. m. Diario hablado.
9 a. m. Hora del Niño.
10 a. m. Sección social.
11 a. m. Nena Cuenco y su grupo.
12 m. Bagatelas Radiofónicas. Orquesta de Romeu y los Trovadores Quevedo y Carbó.
1 p. m. Diario hablado.
2 p. m. Septeto Nacional.
3 p. m. Sección social.
4 p. m. Orquesta Riveiro.
4 y 30 p. m. Mosaicos C. M. W.
6 p. m. Diario hablado.
7 p. m. Hora Roja, dirigida por Tomasita Núñez.
8 p. m. Hora Múltiple. Sexta audición de la semana del Radio. Comedia El Duque de El, de los Hermanos Quintero, por el cuadro que dirige Enriqueta Sierra (9 y 10 partes). Programa musical de números de zarzuela, interpretando Las Musas Latinas y La Rosa del Azafrán, por Maruja González, Yolanda Franco, Augusto Ordóñez y Miguel de Grandy, con el Conjunto Múltiple con Pablo Miquel al piano.
10 p.m. Sección social.
10 y 30 p. m. Buenas noches.

C M C Y
Radioteatro «Ideas Pazos»
1.360 kilociclos

De 8 y 30 a 9 y 30 p. m. El Radioteatro «Ideas Pazos», ofrece a sus oyentes la graciosa y divertida comedia de los hermanos Quintero, titulada Escribidme una Carta, señor Cura, interpretada por la Compañía que dirige el popular actor Alejandro Garrido y de la que es primera actriz la celebrada Pilar Fernández. Un regio programa musical se ha combinado para los intermedios.

C M C—840 kilociclos

10 y 30 a. m. Programa de Música Popular.
6 y 45 p. m. Acebal y Del Campo.
8 p. m. Señorita Emilia Estivil, violinista concertista, ejecutará el siguiente programa:
1. Liebesleid. Fritz Kreisler.
2. Canzoneta. Godard.
3. Danza Española de la Vida Breve. Falla
4. Maestros Cantores. Paráfrasis. Wilhelmy.
8 y 30 p. m. Dúo Olga Marín e Hilda Gómez.
9 p. m. Hora Oficial. Observatorio Nacional.
9.01 p.m. Señorita Emilia Estivil, concertista de violín, termina su programa con:
1. Romanza. Beethoven.
2. Granadina. Nin.
3. Rondino. Beethoven.
9 y 30 p. m. Dúo Olga Marín e Hilda Gómez.
10 p. m. Orquesta y Son.

C M C Q—780 kilociclos

12 a 1 p. m. Septeto Nacional.
1 a 2 p. m. Orquesta Lincoln y cantante Antonio García.
2 a 3 p. m. Variedades.
6 a 7 p. m. Septeto Habana.

C M B C—965 kilociclos

11 a 12 p. m. Música clásica.
12 a 1 p. m. Orquesta de Belisario López.
1 a 2 p. m. Sexteto Segundo Nacional.
2 a 3 p. m. Canciones cubanas y mejicanas.
3 a 4 p. m. Sexteto Habanero.
4 a 5 p. m. Cuarteto Venus de Señoritas.
6 a 7 p. m. Hermanas Mesquidas.
7 a 8 p. m. Música española.
8 a 9 p. m. Orquesta de Belisario López.

C M C F—890 kilociclos

7 p. m. Concierto Triunfal, bajo la dirección de la señorita Josefina González Barrera.

C M C R—1325 kilociclos

De 6 a 7. Hora de películas.
De 7 a 8. Programa comercial.
De 8 a 9. Programa a cargo de las señoritas Cusa Bolívar y Nena González y los señores Lionel de Nay y Osvaldo Méndez.
De 9 a 10. Hora Comercial.

C M B Z—1010 kilociclos

A las 9 a. m. Música selecta, noticias sociales y teatrales.
A las 12 m. Orquesta Tropical.
A las 4 p. m. Música variada.
A las 6 p. m. Música variada. Clases de Inglés.
A las 8 p. m. Programa musical variado.
A las 9 p. m. Programa de selecciones de ópera, a cargo de la soprano Dulce María Raggi y el barítono Vicente Llamazares. Los números de canto, serán acompañados al piano por el maestro Arturo Bovi, Director de la Filarmónica Italiana. Solos de piano por la concertista María Espino.
A las 10 p. m. Música variada. Noticias mundiales.

C M A F—680 kilociclos

5 y 30 p. m. Música variada.
6 y 30 p. m. Jimmy Lee, barítono, al piano el profesor Eguiluz.
7 p. m. Música para la comida.
7 y 45 p. m. Noticiario en inglés.
8 p. m. Un poco mejor que lo mejor.
8 y 30 p. m. Números al órgano.
9 y 45 p. m. Quince minutos escuchando famosos solistas.
10 p. m. Programa de música española.
10 y 30 p. m. Síncopa de la I. B. C.

Estación E A Q. Madrid. España. 9860 kilociclos. 30,40 metros

A las 6 y 30 p. m. Pepita Creus, pasodoble. Patrulla Arabe, rondalla. Serenata Española. Al pasar por el Puerto. Carreñana.
A las 6 y 45 p. m. Radio Crónica. Noticias de España, etc.
A las 7 p. m. Los Exitos de Padilla. Los Exitos de Moretti. En las Estepas del Asia Central. El Rey que Rabió. El Alma de la Copla. (Fandangos y tarantas de la madre). El Baile de Luis Alonso.
A las 7 y 35 p. m. Contestación de cartas de señores radio-oyentes. A las 7 y 40 p. m. Música Frívola Moderna.
A las 8 p. m. Fin de la emisión con el Himno de Riego.

W L W—700 Kc. 428 mts. Crosley Radio Corporation. Cincinnati, Ohio

7 p. m. Orquesta y Canciones.
7 y 30 p. m. Banda Callejera.
8 p. m. Bailables.
8 y 45 p. m. G. Cherniavskys y su orquesta.
9 p. m. Concierto por la orquesta de Wm. Stoess.
9 y 30 p. m. Banda Malboro y Dúo.
10 y 30 p. m. Cuarteto y Organo.
10 y 45 p. m. Cesare Sotero y su orquesta.
11 p. m. Bailables.
12 p. m. Conjunto Moon River.
12 y 30 a. m. Orquesta.
1 a. m. Termina.

LA HORA CATOLICA DEL DOMINGO PROXIMO, POR LA ESTACION «C M W»

«BAJO EL YUGO DE LOS BARBAROS»

Ameno y substancioso promete ser el programa de la Hora Católica el próximo domingo en la C. M. W.

La señorita Berta López, y el señor Rafael Canovaca eminentes tañedores del violín y del piano harán las delicias de los radioyentes trasmitiendo la Serenata de Schubert, Claro de Luna, de Beethoven, Salup, de Amour, y Prelude de Rachmaninnof, Danzas Cubanas y Trameurin de Schuman.

Recitaciones poéticas y variadas del doctor Angulo y las señoritas Delia Martínez y María de los Angeles Romero.

¿Número central? La charla siempre sabrosa, ática e intencionada del Rvdo. P. Francisco Romero que leerá su cuadro al natural: «Refutación». Siempre las charlas del P. Romero han sido del agrado de los radioyentes como en otros tiempos fueron de sus lectores, cuando el P. Romero tuvo el humor de escribir en pasados tiempos.

Prepara el P. Guillermo Pinazo, sus números de siempre, Evangelio y Crónica Internacional, mientras el P. Chaurrondo, Director de la Hora Católica, rendirá tributo al DIARIO DE LA MARINA en su Centenario, recordando algo de lo que este viejo papel ha hecho por la Iglesia.

No se ha olvidado la Hora Católica de su sección «Los últimos libros católicos» prometiendo remozar el próximo domingo la crítica de libros, empezando por la interesante y leída producción que ha sido el escándalo de tirios y troyanos: «Bajo el yugo de los bárbaros», de Ricardo León.

Sintonice el domingo la C. M. W. a las dos p. m. y escuchará una buena trasmisión de la Hora Católica que dirige el Rvdo. P. Hilario Chaurrondo con la cooperación de los elementos más distinguidos del campo católico. El doctor Oscar Barceló será el orador del próximo domingo.

CMW
LA VOZ DE LAS ANTILLAS
1.185 kilociclos
HOY
A LAS 8.00 P. M.
HORA MULTIPLE
Sexta audición de La Semana del Radio.—Comedia: «EL DUQUE DE EL» por el cuadro que dirige Enriqueta Sierra. Números de las zarzuelas LAS MUSAS LATINAS y LA ROSA DEL AZAFRAN por Maruja González, Yolanda Franco, Augusto Ordonez, Miguel de Grandy y el Conjunto Múltiple.

M.E.C.D. 2016

Puerto

A las 11 de la mañana de ayer arribó, procedente de Barcelona, Valencia, Málaga, Bilbao, Santander, Gijón y la Coruña el trasatlántico español Cristóbal Colón que trajo carga general, 246 pasajeros para la Habana y conduce carga general, 167 pasajeros en tránsito para Veracruz.

Demorado por mal tiempo.—El capitán Don Eduardo Fano, que manda el Cristóbal Colón dado la época del año y su experiencia en cuanto a los ciclones antillanos se refiere, tan pronto recaló a estas latitudes radiotelegrafió a las estaciones de tierra inquiriendo el estado del tiempo.

Una vez el Capitán Fano en posesión de los informes apetecidos, que obtuvo de los Observatorios Nacional y de Belén, así como el Water Bureau, a cuyos directores les está muy agradecido, tomó sus medidas y determinó cambiar la ruta de su barco, para evitar molestias y peligros a sus pasajeros.

En efecto, llegado a determinada latitud, y reafirmados los informes el Capitán Fano, determinó con sus oficiales tomar el rumbo del canal viejo de Bahama, sin demorar en ningún momento su navegación, y librando a su nave de todo peligro.

El Cristóbal Colón experimentó sólo mares gruesas y fuertes vientos pero sin novedad alguna.

Elogio a los observatorios cubanos. El día 6 el capitán Fano ordenó en la Tablilla de Ordenes el siguiente comunicado:

«Tengo la satisfacción de comunicar a los señores pasajeros de este buque, que el ciclón formado en las Antillas y cuya trayectoria y desarrollo hemos venido observando cuidadosamente para evitar su radio de acción, ha cruzado en la tarde de ayer y esta noche con enorme violencia los canales de Providencia y Florida, habiendo recurvado al N. N. E. y encontrándose el centro del huracán a las 8 de la mañana, a 160 millas al N. de nuestra situación, habiendo desaparecido todo peligro y continuando nuestro viaje a la Habana, esperando llegar el Jueves en la mañana.

Aun cuando este ciclón, ha sido estudiado y observado en su período de formación, desarrollo y recurva por todos los Observatorios Meteorológicos de la costa atlántica de los Estados Unidos y los de las Antillas se han destacado, como es tradicional por el acierto y precisión de sus pronósticos, el Observatorio Nacional de la Habana y el de los Reverendos PP. Jesuítas de Belén, Marianao, Cuba, siendo de justicia tributar un homenaje de admiración a sus Directores doctor Millás y Rev. P. Gutiérrez Lanza.

El Capitán».

El Pasaje.—Muy reconocidos están los señores pasajeros al Capitán Fano y sus oficiales, por el interes demostrado durante este viaje por ahorrarles malos ratos, habiéndoselo así expresado casi todos ellos.

Entre los pasajeros llegados por este vapor figuran, Don Julián Alonso, Gerente de la Empresa Naviera de Cuba y su señorita hija Rosario Alonso y a quienes acudieron a recibir numerosos amigos, la directiva de la empresa y muchos navieros; el director de La Política Cómica señor Ricardo de la Torriente; los señores Santiago del Río Ruz teniente del Ejército Nacional; Catalina Munet Bardet, Dolores Ortega; Pedro Oriol, Manuel Aguilar; Julián Ortiz; Basilio Apiliqueta, David Centellas; Agueda Rodríguez Monte; Joaquín M. Suárez Rodríguez; Pilar Valcárcel y familia; Pedro Serra Andreu; Joaquín Mortori; Leopoldo Luzuriaga; María de la Luz Ramos Vda. de González; Mercedes Arias Alarcón; Juan A. Rodríguez, Angel Fernández; Tiburcio Irazoqui y familia; José Bober; Patrocinio Martínez; David y Valentín Rodríguez; Telésforo Cuevas, Luis G. Pla; Severino Varona; Miguel Ramos; Antonio Vergara Fuentes; Casto Gutiérrez García; Plácido Llanes; Víctor Ibáñez; Pascual Palacios y familia; Olegario Fernández Fernández; José Navarro; Avilio Redondo; doctor José M. Echevarría delegado médico de Honduras en Europa; Mariano S. de Bustamante y señora; Sinforiano Palomares; Felicia Martín Alvarez; Cándido Pezón; Manuel Cifuentes; Vicente González del Llano y familia, Consuelo Llorente Ruiz; Carmen Rodríguez, Anselmo M. Meana, gerente hotel Plaza de la Habana y señora; Cesáreo J. Gutiérrez Cueto; Juan Fernández; Amado Raoul Garrido; Hipólito Menéndez Llano; Santiago Bustillo; Joaquín Costales; Restituto Fernández Gutiérrez; Ceferino Alvarez Uria; José Montosa Alvarez Inclán y familia; José Evaristo Ramos y familia; Gerardo Menocal; José Corral, José Lamas y 25 religiosos de distintas órdenes.

Doña Belén de Zárraga.—Entre los pasajeros en tránsito de este barco figura la escritora y conferenciante señora Belén de Zárraga, quien va a México con el propósito de desmontar su casa y establecerse en España, porque ya ha visto, según declaró, sus ideales republicanos establecidos en su país.

17 Pelotaris.—Van también 17 pelotaris para el frontón de Méxixco y que son Segundo Sainz; Eulogio Esenarro, Francisco Berrondo;; Juan Osa; José Luis Ugarte; Julián Olazábal; Estanislao Maistegui; Juan Cruz Santiago Sanez, José Azpiri; Segundo Zelaya, Salvador Orriola; Francisco Navas y José M. Ituarte y señora.

El cadáver de Méndez Gracián.—Como hubimos de publicar, en la mañana de ayer, falleció a bordo del Cristóbal Colón debido a un ataque de asistolia el que era cónsul de Cuba en Madrid don José Méndez Gracián que había embarcado muy enfermo, al cuidado de su esposa señora Josefina M de Méndez Gracián, la enfermera cubana Avelina Hernández y el Teniente del Ejército Santiago del Río, que se brindaron a atenderlo con el señor Mariano S. de Bustamante y señora.

Una vez ocurrido el fallecimiento se dispuso que fuera conducido a un departamento contiguo a la enfermería, siendo cubierto el cadáver con una bandera nacional de Cuba, no procediéndose al embalsamamiento dado que el barco arribaría a la Habana dentro de las 24 horas siguientes y por tanto podía dejarse de efectuar esa operación de conservación.

Cuando el Colon atracó al muelle de la Havana Central, ffué conducido a bordo un refrigerador, donde se colocó el cadáver y en un coche fúnebre conducido a la casa calle 21 número 228 en el Vedado hasta su sepelio.

Acudieron a cumplimentar a la viuda de Gracián los hermanos del difunto, señores Antonio y Serviliano Méndez Gracián, su hermano político doctor Fernando del Pino; el capitán del Ejército señor Medel Ayudante del Jefe de Estado Mayor del Ejército Brigadier Herrera, el Administrador delegado de la Aduana comandante Loret de Mola; señores Rafael Martínez Ibor, doctor Severo E. Rodríguez; José Martínez Ortiz; Pedro Firmat y Enrique López funcionarios de la Secretaría de Estado así como otras amistades.

También acudieron con igual propósito a bordo el Primer Secretario de la Embaja de España en Cuba, señor Fors, el Cónsul General señor Espinol y el Cónsul Sr. Vermejo.

El infortunado funcionario consular cubano, al embarcar en Santander, fué despedido por el cónsul de Cuba Fernández Vega, personal del consulado y gran número de cubanos y españoles.

Los Jefes de la P. and O.—El ferry Estrada Palma llegó de Key West con vagones de carga general y tres pasajeros que son Mr. Paul J. Saunders Presidente de la Peninsular Occidental S. S. Co. y los altos jefes de esa compañía C. S. Smith y A. Williamson.

Productos cubanos al norte—En el Morro Castle fueron embarcados para New York, 22.500 sacos de azúcar, 600 cajas de toronjas para Londres, 400 huacales de piñas, 70 tercios tabaco, 50 pacas de esponjas, 50 barriles miel de abeja; 600 de aguacates; 20 varios y dos tanques que van a ser reparados en los Estados Unidos.

El Stureholm.—Con 1200 toneladas de carga llegará el vapor sueco Stureholm.

Los que van en el Penssylvania.—En el turbo eléctrico Pennsylvania, de la Panamá Pacific Line embarcaron hoy para New York los señores José María Lombillo, hijo del difunto ingeniero Lombillo Clark, que va al colegio de Vilanova Pennsylvania, Dr. Pedro Zai y familia ,el proveedor de buques José Mier y familia, el ex jefe de la sección de pasajeros de la Aduana y actual empleado de Instrucción Pública doctor Arturo Ruiz Mesa y familia, Benigno Sánchez, estudiante, Percy Todd hijo del gerente de la Manufacture Life Insurance Co., Harry y Alfred Bertinet, G. E. Codwell, viajero inglés y otros.

El Pennsylvania llegará hoy de San Francisco de California con 22 pasajeros para la Habana y 415 en tránsito.

El Calamares.—De Puerto Limón y Cristóbal llegó ayer el vapor americano Calamares que conduce un cargamento de frutas y pasajeros para New York y trajo pasajeros para la Habana.

Llegaron por este vapor los señores Manuel Clare, José F. Esquivel, Juan Jiménez, Fernando Saborío, Alberto Soto, Ernesto Venegre, estudiantes costarricenses.

Los hijos del ex Presidente Alfaro.—Entre los pasajeros en tránsito viajan los jóvenes Ivan y Rogelio Alfaro hijos del ex presidente de Panamá señor Alfaro, los que van a estudiar a los Estados Unidos, habiendo sido cumplimentados a su llegada por el señor Ministro de Panamá.

Otros pasajeros en tránsito lo son el doctor Raymund Ditmars del Jardín Zoológico de Brooklyn, quien lleva una colección de animales raros de Centro América.

Este barco lleva 45 mil racimos de plátanos de Costa Rica y 10 de Panamá y 8 tortugas vivas de gran tamaño

Embarcó en el Calamares Paul J. Miller, Superintendente de muelles de la United Fruit Co.

El Florida.—Con 35 pasajeros llegó ayer tarde el vapor americano Florida, que procedía de Key West.

Barcos que llegarán hoy.—Además del Pennsylvania, llegarán hoy el Leerdam de Europa, el Sturholm de Europa, el Cartago de New Orleans, el Heredia de Tela, el Santa Ana de San Francisco a las 7 y 30 p. m. y el Cuba de Tampa y Key West.

El Seatrain.—El ferry Seatrain llegó de New Orleans con vagones de carga general

LOS PAISES DE AMERICA NO TIENEN PLANES ECONOMICOS: SOLO APRUEBAN PRESUPUESTOS

Así declara el Embajador de México, agregando que no existen posibilidades de que Cuba, concierte un Convenio con México. Cuba confronta la crisis del azúcar y México la de la plata

Después que el presidente del Rotary Club de la Habana, doctor Carlos Gárate Brú, presentó al embajador de los Estados Unidos de México, Exmo. señor Adolfo Cienfuegos Camus, y que el doctor Pérez Cubillas hiciera en breves frases un elogio sincero del diplomático mexicano, éste tomó la palabra para pronunciar una muy interesante conferencia, en relación con las posibilidades que existían de concertar un tratado o convenio comercial entre la República azteca y la nuestra.

El señor Cienfuegos Camus, uno de los diplomáticos que con mayores simpatías cuenta entre los cubanos, resultó amenísimo, haciendo gala a través de su disertación de vasto saber y de gran sobriedad. El verbo del diplomático mexicano es mesurado, convincente, como cuadra a un conferenciante de la moderna escuela, huye de la hipérbole y de las frases hueras.

Comenzó diciendo que era un verdadero amigo de los cubanos. Que en el breve tiempo que ha convivido con nosotros ha sabido comprendernos y amarnos, y encauzando su pensamiento por otros derroteros, de marcado sabor histórico y crítico habló a los rotarios de la liberación de México del yugo colonial, de la raza azteca y de la conquista, que según el señor Cienfuegos, no pudo realizar lo que había pretendido hacer anteriormente la raza azteca, al someter a otras inferiores, es decir: no pudo lograr la unidad de todas las razas mexicanas.

La realidad social que ha confrontado México y que aun confronta es muy diferente, por muchas razones, a la realidad social de la mayor parte de los países de la América. Cuba, a diferencia de México, tiene una procedencia más vital, más una, pues procede absolutamente de la Conquista, y en su suelo no existe ya una raza indígena, primitiva.

LA PRODUCCION MEXICANA

Luego se refirió el conferenciante a la producción mexicana, y manifestó que su país produce, en virtud de su maravilloso suelo, en el que existen todos los climas, cuanto necesita para su consumo. La riqueza minera es grande y la riqueza agrícola es suficiente. Refiriéndose a la primera, dijo que confrontaba en la actualidad el problema creado por la superproducción del metal blanco, la plata, que pudiera equipararse a otro producto cubano, también blanco, el azúcar, que sufre en estos momentos la aguda crisis de los precios.

El problema de la plata en México es análogo al problema del azúcar en Cuba. No ha surgido el mismo tanto por la superabundancia del producto, como por la poca capacidad adquisitiva de las masas.

En cuanto al azúcar de México, dijo que se fabricaba no sólo para el consumo interior, sino que todavía tenían excedencias del producto que se colocaban en otros mercados. Y ello no quiere decir que la producción de mi país sea muy abundante, sino que en México, inmenso territorio, existen regiones vastísimas donde no se prueba el azúcar de caña ni de remolacha, utilizándose otro producto azucarado, de menos valor, al que los habitantes de esos lugares se han acostumbrado.

PLANES ECONOMICOS

Todos los países de América—manifestó el señor Cienfuegos Camus—carecen de planes económicos o, si poseen éstos, de verdaderos técnicos que los ejecuten. Nosotros, los hispanoamericanos, nos limitamos a confeccionar presupuestos de ingresos y egresos. Con sólo esto no se puede llegar nunca a saber cómo ha de llevarse a cabo una distribución efectiva de los tributos en el seno de la comunidad.

En cuanto a la crisis económica que confronta México en la actualidad, dijo que se debía, en primer término, a la transformación social que ha sufrido durante los últimos lustros. El latifundo ha desaparecido totalmente de mi país, aquellas grandes extensiones de tierra que sufructuaban unos pocos privilegiados, están pasando, lenta, pero seguramente, al campesino, que podrá cultivar su propia tierra para su beneficio exclusivo. El problema agrario mexicano se desenvuelve perfectamente. Puede que se hayan cometido algunas injusticias, pero éstas nada representan si se tiene en cuenta que la tierra vuelve a pasar a manos de sus antiguos y verdaderos propietarios.

La reorganización de mi país—agregó—descansa en los ideales de la revolución; una reorganización que nada tiene que ver con los fines del comunismo ni del bolcheviquismo, siendo más bien un socialismo pletórico de avances.

IMPOSIBLE EL TRATADO ENTRE CUBA Y MEXICO

Y por último, el Embajador, con palabra rotunda, dijo que no era posible por ahora concertar un tratado de comercio entre Cuba y México. Las condiciones especialísimas en que ambos países se encuentran colocados económicamente no lo permiten en la actualidad, ya que México exportá a Cuba todos los años una suma que sobrepasa de los seis millones de pesos, mientras que Cuba exporta a México poco más de medio millón de pesos.

MESA DE LA PRESIDENCIA

Alrededor del doctor Carlos Gárate Bru, tomaron asiento el Embajador de México, el Cónsul general de ese país, señor Aurelio Gallardo, los secretarios de Legación señores Juan Manuel Casares Novello y José de Axtle, el Encargado de Negocios del Japón y varias personalidades rotarias.

Malt-Oleol
Glicerofosfatado
de M. Bouvet - Paris
Providencia
de los niños débiles
de los adultos fatigados
de los ancianos deprimidos
y de los convalecientes
De Venta en todas las Farmacias

Crónica Habanera

(Viene de la Página CINCO)

BELLEZAS CUBANAS

La señorita Adriana Bernal, cuya belleza es muy admirada en nuestros salones, celebró ayer su santo, siendo muy felicitada.

EL HOMENAJE A DON RICARDO HERRERA

Como una demostración magnífica de afecto y estimación le fué ofrecido, ayer en el Union Club por sus compañeros, un homenaje, en forma de almuerzo, al distinguido y caballeroso diplomático don Ricardo Herrera cuya competente actuación y tacto exquisito al frente de la Secretaría de la Presidencia, como en los demás altos cargos que ha ostentado, le han valido para captarse el sincero aprecio de todos.

Don Ricardo, que con anterioridad representaba a nuestra patria en Noruega, vuelve a Europa con el mismo cargo: esta vez en Francia.

Fué una despedida simpática la que le ofrecieron sus amigos.

En la mesa presidencial se encontraban sentados con el homenajeado, el comandante Marcos A. Llanerrs, ayudante del señor Presidente de la República, cuya representación ostentaba; el doctor Carlos Miguel de Céspedes, Presidente del Union Club y Secretario de Instrucción Pública; el doctor Clemente Vázquez Bello, Presidente del Senado; el doctor Orestes Ferrara, Secretario de Estado; los doctores Octavio Zubizarreta y Eugenio Molinet, Secretarios de Gobernación y Agricultura; el general Alberto Herrera, Jefe del Ejército; los miembros de la directiva del Union Club, señor Luis Muñoz, Federico Fabre, Enrique Zayas, Ernesto Angulo, Arturo Armand y Adolfo Bustamante.

A la hora del brindis tomó la palabra el doctor Carlos Miguel de Céspedes, quien, después de breves frases, la ofreció al doctor Orestes Ferrara.

Contestó al doctor Ferrera, a propósito de una simpática alusión a los viejos socios del Club, el señor Enrique Aldabó. ¿Quién con más títulos?

Después leyó don Antonio Berenguer, orador y poeta, unos versos que fueron muy aplaudidos.

Y finalmente agradeció el acto, don Ricardo Herrera, con unas sentidas palabras.

Además de las personas que se encontraban en la mesa presidencial, asistieron los siguientes socios:

René Berndes, Eduardo Cidre, Nemesio del Busto, Tomás Crescente, Ramiro E. Contreras, Gustavo Aróstegui, Carlos Pernia, Laureano Fuentes, Agustín Alvarez, Evelio Govantes.

Enrique Aldabó, J. M. Quero Carlos J. Rojo, J. Rodríguez, Ramírez, Augusto Lezama, D. Núñez Mesa, Miguel Baguer, Juan M. Alfonso, Carlos Calonge, Oscar Zayas, Luis M. Cowley.

Pedro Pablo Echarte, Luis E. Ricart, A. Berenguer, Emilio Bacardí Tomás F. Camacho, Tirso Mesa, Bernabé Sánchez, J. A. Vázquez Bello, B. Fernández Medina, Ministro del Uruguay.

Luis Santamaría, Luis Comas, R., Antonio Bosch, Enrique Heyman, Julián de Ayala, Rafael Carrera, A. de la Torre, U. B. Millián, J. A. Cabarga, Manuel Camío, Fernando Scull.

José Emilio Obregón, Salvador Guedes Jr., Francisco Zayas, A. Pérez Chaumont, José Izquierdo Julia, Moisés A. Vieites, César Gorris, Néstor G. Mendoza, Alberto del Junco, Julio Blanco Herrera.

Belisario Alvarez, Mario Mendoza, Miguel A. de la Campa, Justo Lamar Roura, Miguel Díaz.

El señor Ramiro Contreras, que con tanto entusiasmo ha trabajado para el éxito de este homenaje, puede sentirse satisfecho, así como todos los miembros de la directiva del Union Club.

CABALLEROS CATOLICOS DE CUBA

El próximo domingo se celebrará, en la Universidad Popular de la Asociación Caballeros Católicos de Cuba, Unión número 27, la conferencia pública correspondiente a dicho día.

Esta tendrá lugar en el salón de actos de los R.R. P.P. Franciscanos, en Aguiar y Amargura, a las cinco en punto de la tarde.

He aquí el programa:

1o.—a) «La Cieguecita». Canción. b) «Lamento Esclavo. Canción típica. Cantadas por el tenor Sr. Mariano Meléndez, acompañado al piano por la profesora Sra. Josefina Badía.

2.—Recitaciones por la Srta. Carmen Fernández.

3.—a) Dos Danzas de Cervantes, ejecutadas al piano por la profesora Srá. Josefina Badía.

b) «Ríe, Payaso, Ríe!» Canción. Tenor Sr. M. Meléndez, acompañado al piano por la profesora Sra. J. Badía.

4.—«Leyendas y Tradiciones Bayamesas». Conferencia. Dr. Juan Jerez Villarreal.

BAILE EN EL CERRO

En la casa social del Club de Ferreteros, de la Calzada del Cerro, que preside el conocido caballero señor Gaspar Calvo Vizoso, se ofrecerá un baile para los socios el próximo sábado.

Existe gran entusiasmo para esta fiesta cuyo programa bailable estará a cargo de la orquesta Broadway.

El club será decorado e iluminado especialmente este día.

CASINO ESPAÑOL

El próximo domingo celebrará la simpática sociedad, en sus dominios de la Playa de Marianao, una matinee bailable, exclusivamente para los socios y sus familiares.

Esta fiesta, que será amenizada por la orquesta de los Hermanos Castro, resultará tan brillante como las anteriores, que han sido temas de la crónica.

CONVALECIENTE

La distinguida señora Esperanza Romeu y Valdés Fauli, esposa del comandante Oscar Gali-Menéndez, Ayudante del señor Presidente de la República, se encuentra convaleciente de la enfermedad que la hizo guardar cama.

Esperamos que continúe mejorando.

Edel FARRES

CULTOS MUY SOLEMNES SE HA NCELEBRADO EN LA IGLESIA DEL ANGEL

La Asociación de Nuestra Señora de la Caridad, de la iglesia parroquial del Santo Angel Custodio, celebró el día 8 en honor a su Excelsa Patrona, Misa de Comunión a las 8 a. m. la cual celebró el R. P. Matías Saumell y armonizó el organista del templo señor Pedro Aranda.

A continuación imposición de medallas a las nuevas asociadas.

A las 9 a. m. ofició de Preste en la Misa solemne, el R. P. Juan Jiordani, asistido del Padre Saumell y de un Padre Escolapio.

La parte musical, la interpretó magistralmente el Coro parroquial, bajo la dirección del maestro Aranda.

Presidieron este piadoso y solemne homenaje a la Patrona de Cuba, el Director Monseñor Francisco Abascal, la Presidenta señorita María del Carmen Cabello; Secretaria señorita Ramona Calzadilla y Tesorera, señorita Olimpia Cabello.

Al celoso Director y a tan distinguidas señoritas felicitamos por el solemne homenaje de cariño y amor, tributado a la Patrona de Cuba.

La lotería chiquita...
GRANDES REGALOS PARA EL DOMINGO.
HOY y mañana
últimos dos días de la sensacional
VENTA DEL PESO
LE CONVIENE COMPRAR AHORA.
la Casa Grande

LOS DEPENDIENTES PIDEN QUE SE CUMPLA LA LEY DEL CIERRE DE BODEGAS

El señor Maximino Rodríguez, presidente de la Asociación Nacional de Dependientes de Víveres al Detall, acompañado de varios miembros de la directiva de dicha institución visitó ayer al Secretario de Agricultura, solicitando del mismo que por los medios a su alcance haga cuanto sea posible por que se cumpla la Ley del Cierra en las bodegas, pues según nos informaron existen en la actualidad más de mil doscientas bodegas que violan la referida ley.

El Secretario de Agricultura prometió a los visitantes que se dirigirá al Jefe del Distrito Central, así como al Jefe de la Policía Nacional a fin de que tomen las medidas pertinentes para evitar ese estado de cosas, ya que por ministerio de la ley son los alcaldes municipales los encargados de hacerla cumplir.

ABIERTA LA MATRICULA EN LA ESCUELA DE CIEGOS

Desde mañana, día 10, quedará abierta en la Escuela de Ciegos «Varona Suárez», la matrícula para el curso 1932-1933.

Con tal motivo, la Dirección Técnica nos suplica recordemos a los padres de niños ciegos, las facilidades que tienen para instruir a sus hijos en una escuela especial, donde reciben toda clase de atenciones.

La apertur adel curso tendrá lugar el jueves 15 del corriente mes a las 9 de la mañana, en el edificio de la Escuela, Avenida de las Palmas 15, Marianao, quedando invitadas al acto todas las personas simpatizadoras de esta obra altruista.

MONTE 180 — TEL: A-3606
La Casa Grande

$1.50 SEMANAL

666
LIQUIDO O EN TABLETAS
Alivia el dolor de cabeza o neuralgia en 30 minutos. Detiene el catarro el primer día y la Malaria en tres días. Pomada 666 para el catarro. La fórmula medicinal de mayor rapidez que se conoce.

Viaje ECONOMICAMENTE usando el
Billete Kilométrico
Considere estos precios comparados

Entre Habana y		En 1a.	En 2a.
SAGUA 285 kms.	(Con Boletines....	$5.70	$3.57
	(" Kilométrico..	2.85	1.90
CAIBARIEN 366 kms.	(Con Boletines....	7.32	4.58
	(" Kilométrico..	3.66	2.44
CIENFUEGOS 295 kms.	(Con Boletines....	5.90	3.69
	(" Kilométrico..	2.95	1.97
STA. CLARA 288 kms.	(Con Boletines....	5.76	3.60
	(" Kilométrico..	2.88	1.92

Los portadores de Billetes Kilométricos tienen iguales derechos que si viajaran con boletines a precio entero. La misma franquicia para el transporte de sus equipajes. Hoy usted puede adquirir un Billete Kilométrico, válido para viajar 1,500 kilómetros por $15.00 en 1a. y $10.00 en 2a.
FERROCARRILES UNIDOS DE LA HABANA
SUS SEGUROS SERVIDORES

M.E.C.D. 2016

LA GRAN LABOR DESPLIEGAN EN "LA BENEFICA"

Cada día es mayor el número y el éxito de los médicos en la actuación en pro de los socios

Los trabajos realizados en los distintos Departamentos de la referida casa de salud, durante el día 6 de los corrientes, fueron verificados con el mayor éxito, lo que acredita, una vez más al Cuerpo Facultativo del referido establecimiento:

En la Sala de Operaciones, Vías Urinarias, se verificó una operación de plastia uretral.

Por el doctor Fontanills, oculista, se practicó una extracción de cuerpo extraño de la córnea o. d.

Por el doctor Pablo Maciá, se practicaron 23 informes radiográficos; 37 aplicaciones de diatermia; 42 aplicaciones de luz alpina y 39 aplicaciones de alta frecuencia, corrientes galvánicas farádicas, etc.

Por el doctor González Valero, tisiólogo, se practicaron 25 fluoroscopias y 2 óleo-tórax.

En el laboratorio clínico a cargo del doctor Comas Folch se practicaron 129 análisis.

En el Gabinete Dental de «La Benéfica», a cargo del doctor Miguel Fernández, se practicaron 4 extracciones y 8 curaciones.

En el Gabinete Dental del Centro, a cargo de los doctores Gonzalo y Bertín Fernández y Alfredo M. Torres, se verificaron 7 extracciones, 12 curaciones, 2 abcesos y un empaste.

Se dieron 107 consultas por los médicos de visita y 117 por los médicos internos.

Existencia de enfermos, 349; ingresados, 7; altas, 2.

Quedan 354.

COMODO-FRESCO
VITI
ELEGANTE - PERFECTO

FARMACIA
Y DROGUERIA
TAQUECHEL
DE TURNO LOS VIERNES
TELF A-2141 OBISPO 27

FARMACIA
DROGUERIA
DE
"JOHNSON"
DE TURNO LOS LUNES
Obispo Nº30 TELEFONO-A-2129.

LA MAYOR
35 EDIFICIOS
700 EMPLEADOS
SARRÁ
DROGUERIA
ABIERTA TODOS LOS DIAS
TODA LA NOCHE LOS MARTES
A-8026 A-3641

Farmacias de Turno

VIERNES

HABANA

Padre Varela y Salud	U-6840 U-2832
Escobar y Peñalver	M-5150
Juan C. Zenea núm. 220	U-1815
Lamparilla y Villegas	M-5718
Juan C. Zenea núm. 145	U-7018
Gral. Manuel Suárez y Oquendo	U-6086
Gral. Aguirre y Raimundo Cabrera	M-4040
Ave. Menocal y San José	U-7074
Pí y Margall 27	A-2141 A-2142
Ave. de la República y Freyre de Andrade	U-6774
Gral. Quintín Banderas y Corrales	M-4666
M. Gómez núm. 2	M-9400
Padre Varela y Corrales	M-5427
San Nicolás núm. 229	M-5222
Finlay esq. a Soledad	U-6729 U-2967
Zenea y Monserrate. (M. Gómez)	M-2277 M-4546
Fernandina núm. 77	M-5365
Leonor Pérez núm. 85, esq. a Ave. de Bélgica	M-4129
Francisco V. Aguilera, esq. a San Nicolás	A-2345
San Rafael y Campanario	A-3322
San Nicolás y Gloria	M-6222

VEDADO

Calle 23 y J.	F-6100
Calle 17, entre F. y G.	F-6222
Calle 2, entre Zapata y 31	F-6002
Calle M. y 13	F-6213
Ave. Wilson núm. 111	F-6200
Calle 13, entre 14 y 16	F-6211

VIBORA

10 de Octubre núm. 614	I-7586 I-7242
Pocito y Reyes	X-2351
10 de Octubre núm. 801 esq. a Paco	I-2606
Estrada Palma núm. 59	I-7191
San Mariano y Figueroa	I-4338

JESUS DEL MONTE Y SANTOS SUAREZ

Santos Suárez y Serrano	I-7609
10 de Octubre y Rodríguez	X-2744

LUYANO

M. F. de Castro número 113	X-3067
M. F. de Castro número 48	X-2348
Rosa Enríquez núm. 50	X-3339
Amalia García Perlá, Manuel Fernández de Castro núm. 130	X-3068

CERRO

Salvador y Bella Vista	I-7618
Calzada del Cerro número 440-C.	M-4230

NOTA.—Este grupo deberá prestar el servicio público todo el día y la noche de los domingos, fiestas y duelo nacional siguientes: Enero 1; Febrero 7; Marzo 20; Mayo 1 y 20; Junio Octubre 16; Noviembre 27.

HABANERAS

BELLEZAS DEL HOGAR

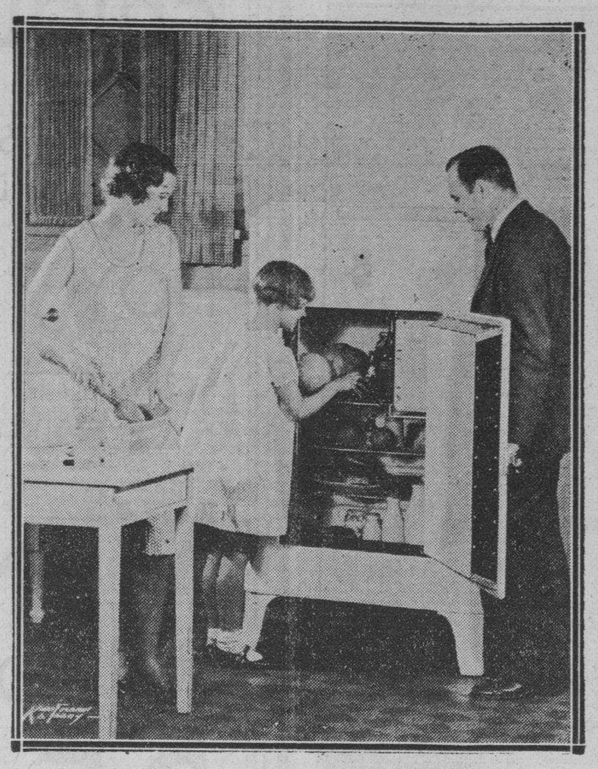

LA REPOSTERIA

Si el conjunto de un hogar solicita el concurso de la señora de la casa, la repostería particularmente, debe ser objeto de una vigilancia exagerada.

En primer lugar es preciso que las paredes estén enlosadas, así como asegurarse de que los utensilios, que han de servir a la preparación de los alimentos, están absolutamente limpios.

El escaparate para guardarlos, igual que la mesa donde se preparan los dulces, ensaladas, etc., debe estar esmaltada para facilitar la limpieza.

No debe faltar la nota alegre de las cortinitas en la ventana, de una tela de cuadritos de colores, y mucho menos el refrigerador eléctrico **Chef**, que es el que ilustra esta plana, imprescindible en todo hogar elegante.

LA MUJER DESCUIDADA

Mujeres hay que están siempre en movimiento, que, al parecer, trabajan mucho, y, sin embargo, nada útil producen.

Unas, creyéndose perfectas amas de casa, se dedican a hacer dulces, platos de cocina, etc. Así es cómo se gasta inútilmente el tiempo y el dinero; estas cosas deben conocerse, pero sabiendo adaptarlas a los gastos del día.

Otras se dedican a hacer objetos de adorno, ya para su persona, ya para la casa; trabajos costosos, por regla general, aunque no deja de contribuir a la elegancia.

Podría presentar otros ejemplos; sin ir más lejos, la mujer convertida en esclava de la limpieza, que se pasa todo el día cepillando esto, bruñendo lo otro, sacudiendo el polvo a lo de más allá, con detrimento de otras atenciones más interesantes.

Es muy frecuente oírles decir que no tienen un minuto de descanso, sin pensar que el trabajo se mide por su utilidad.

No hay que contar entre las hacendosas a las mujeres cuya breve descripción acabo de hacer. Son egoístas, porque sólo se dedican al trabajo que les place, dejando a un lado muchas cosas en que debían ocuparse con mayor ahinco, en provecho común.

Hay también mujeres indolentes, abandonadas por completo a la pereza, que todo lo destruyen, en vez de ayudar a su marido.

El trabajo aumenta la fortuna, asegura la independencia, conserva la salud corporal y el espíritu. Además, consuela y fortalece, aleja muchos males e infortunios y nos evita muchas desagradables sorpresas.

En cambio, la pereza conduce a todo lo malo: a la miseria, al decaimiento físico y moral.

Sin embargo, hay muchas mujeres que viven a gusto en la más completa ociosidad sin preocuparse de si la casa está en orden o si la ropa del marido está completa; en una postura cómoda, con una novela en la mano.

Cuando el marido entra, se ve agobiado con las exigencias; como compensación del trabajo que rinde par a que su compañera viva entregada a la pereza.

La actividad bien dirigida es tan indispensable para el alma como para el cuerpo.

El trabajo ahuyenta las ideas tristes.

No quiero decir con esto que la mujer debe vivir agobiada bajo el peso de todas las faenas de la casa; pero sí debe tratar de emplear su tiempo en cosas prácticas y de interés, que lo mismo atienda y conozca de artes que de dirigir su hogar con orden.

CONSEJOS PRACTICOS

Para impedir la caída del cabello y mantener al propio tiempo el cráneo limpio, se ha comprobado que es un específico excelente, el siguiente preparado:

Glicerina: 60 gramos.
Borax: 10 gramos.
Agua de azahar: 1 gramo.

Esto se combina con las fricciones siguientes, que son un tónico excitante.

Aceite de almendras: 30 c.c.
Alcoholato de Romero: 60 id.
Amoníaco: 30 id.
Tintura de Cantáridas: 16 id.
Agua de Colonia: 240 id.

EN LA PUERTA DEL SOL

Las violeteras

En la Puerta del Sol, como una mancha
donde la luz anima los colores,
las violeteras rondan con sus flores
y la alegrara el corazón ensancha.

Envuelven con intrépida avalancha
a los indiferentes compradores;
cuentan de sus violetas los primores
y la más lista al parroquiano engancha.

Una, la Juana, grácil vendedora,
las presenta en su cesto tan fresquitas
que al pregonarlas con su voz sonora,
acuden en tropel las señoritas
tras la flor cuya esencia embriagadora
se encierra entre sus hojas menuditas.

Elsa.

(Patria Tió de Sánchez de Fuentes)

Madrid, 1924.

MENU DEL DIA

Almuerzo	Comida
Clover Club cocktail.	Grape fruit.
Huevos en acemitas.	Sopa de arroz.
Almejas a la Bordalesa.	Pastel de maíz con pollo.
Arroz blanco. Yuca con mojo.	Pierna de carnero asada.
Filete Mignon.	Papas asadas.
Ensalada de habichuelas.	Ensalada de aguacate.
Boniatillo con leche de coco.	Panetelitas borrachas.

RECETAS

Arroz a la Italiana

Se sofríe en manteca bastante cebolla picada, se echa el arroz lavado, se agrega caldo suficiente, sal y se cocina a fuego lento. Cuando el arroz esté blando se añade una salsa de tomates con pimentón y se agrega un poco más de manteca, se revuelve y se pone un poco de queso parmesano. Se le quita el fuego de abajo y se pone unas brasas y cuando el arroz se seque se puede servir.

M. R. de FONTANILLS

Anúnciese en el DIARIO DE LA MARINA

¡Reumatismo!

Dolores incesantes, los miembros pesan como plomo, espalda dolorida, coyunturas hinchadas, punzadas. ¡Cuántos conocen estos síntomas! La causa es el mal funcionamiento de los riñones, y el remedio, lo afirmamos con toda confianza, las Píldoras De Witt para los Riñones y la Vejiga.

No es necesario que describamos sus dolores y padecimientos a los que son víctimas del reumatismo. Los que sufren de coyunturas hinchadas, punzadas y constantes dolores de cintura, conocen demasiado bien estos síntomas. Lo que quizás ignoran es que el descuido del reumatismo puede llegar a debilitar el corazón. ¿Sabe Vd. que en la mayoría de los casos, el debilitamiento del corazón, especialmente en las personas de cierta edad, es producido por afecciones reumáticas?

Jamás se librará Vd. del reumatismo si no estimula sus riñones para que eliminen de su organismo los venenos causantes de los dolores y que debilitan el corazón. Esto lo conseguirá con las Píldoras De Witt para los Riñones y la Vejiga. Millares de personas que han recuperado la salud lo afirman. ¿Cree Vd. que las Píldoras De Witt se venderían en todas las farmacias del mundo desde hace más de 40 años si no hicieran lo que afirmamos? Quisiéramos poder mostrarle los miles de cartas que recibimos de personas de todas las clases sociales, en que nos hablan de salud recobrada, de padecimientos curados y eliminados definitivamente por las Píldoras De Witt para los Riñones y la Vejiga.

Las Píldoras De Witt no son una panacea universal. Son elaboradas de acuerdo con una fórmula claramente impresa sobre la caja, cuyo único fin es combatir enfermedades tales como reumatismo, ciática, lumbago, desórdenes de los riñones, debilidad de la vejiga y dolor crónico de cintura.

El señor Sabino Canales G., de Arequipa (Perú), escribe: "Antes de que yo conociera sus famosas píldoras, me atormentaban dolores que me impedían mantenerme derecho. Ensayé toda clase de tratamientos, pero no obtuve alivio hasta que empecé a tomar las Píldoras De Witt para los Riñones y la Vejiga. Un corto tratamiento con dichas píldoras me curó y desde entonces no he padecido molestia alguna. Ruego a Vds. publiquen esta carta en los diarios a fin de que otros pacientes sean beneficiados del mismo modo."

Las Píldoras De Witt han sido empleadas con éxito en muchos casos en que ningún otro remedio había dado resultado. Son innumerables las personas que habiendo padecido años enteros, muchas de ellas postradas en cama, han recuperado la salud, mediante este tratamiento sencillo y económico. No espere un día más para ponerse en camino de recuperar la salud. Adquiera un frasco de Píldoras De Witt para los Riñones y la Vejiga en cualquier farmacia.

Reumatismo
Lumbago
Ciática
Dolor de Cintura

PILDORAS
DE WITT
para los Riñones y la Vejiga

Desórdenes de los Riñones y de la Vejiga

UN TRIUNFO LA FUNCION DE LA BFCIA. ASTUR.

Hora de gala, gracia y arte a la que concurrieron las altas representaciones de Asturias

Y cantando lo de «**ye pequiñina y galana**», canción que cantamos los asturianos para acariciar el alma en el recuerdo y en la bendición al día de Nuestra Señora de Covadonga, fervor supremo del corazón asturiano que va peregrino por tierras de sol, llegaron todos los del Centro; todos los de la altruísta Beneficencia; todos los de los Clubs Astures y todos los que saben de la labor improba, magnífica en caridades, que viene haciendo dicha institución por los desorientados, dolidos, desgarrados, llegan a ella en súplica de aliento para continuar por la vida o para recogerse al amor del lar asturiano del que nunca debieron haber salido.

Llegaron a Payret, que apareció totalmente lleno; enflorado, abanderado, glorioso en la hora de caridad, que también era hora de arte y de fraternidad única, ya que muchos asturianos no se ven más que el día de la Virgen, la pequeñina y galana, en la función de Beneficencia. Pregonera de caridad las banderas y los estandartes de los Clubs ondulaban toda la solemnidad de la historia asturiana, que presidían las sedas y los rasos de la augusta Beneficencia. Asistían los de tan noble institución, presididos por el benemérito y bendito mil veces, señor Jenaro Acevedo, con toda su Junta Directiva; los del Centro Asturiano, presididos por Emilio Castrillón; todos los Presidentes y Directivos de cada uno de los Clubs; la representación del Sanatorio «Covadonga», en las altas personalidades del Director, insigne y veterano, Doctor Varona, y el Administrador, señor Francisco García Méndez; en el patio de butacas y en los palcos, se destacaba gran número de damas y damitas, gracia, gala y honor de la hora altruísta.

En la hora de arte, se desempeñó la zarzuela de costumbres asturianas «Los Feriantes» ,obra de Angel Díaz Enrich y música de Ordóñez, que Augusto cantó de manera insuperable, inspirado en el sentimiento de la tierrina, y haciendo como todo un artistazo que es y que será siempre. Todos los demás fueron conjunto irreprochable para que Augusto triunfara augustamente. Ordóñez fué ovacionado, como lo fueron todos los que tomaron parte, con cariño, con amor, con gratitud. Como se aplaude y se abraza a los hermanos.

Después, la fiesta tuvo su brillante parte de concierto; música cubana, española y asturiana; hora encantadora, de triunfo y de aplauso para todos los artistas que en ella tomaron parte. Recitó muy sonoramente el monólogo «La Reconquista de Asturias», el célebre Cacharelo y cantando lo de «**ye pequiñina y galana**», abandonamos a Payret en un brillante desfile, satisfechos de haber cumplido con nuestros deberes, que seguramente habrán de agradecernos, bendiciéndonos, nuestras abuelas y nuestras madres santas como la «**pequiñina y galana**».

JUNTAS DIRECTIVAS

CENTRO ASTURIANO; su Sección de Asistencia Sanitaria, celebrará sesión, hoy, viernes, a las ocho y media de la noche.

HIJOS DE CABRANES; celebrará Junta Directiva, hoy viernes, a las ocho y media de la noche, en el Centro Asturiano.

CLUB CANDAMO: celebrará Junta directiva, hoy, viernes, a las ocho y media de la noche, en el Centro Asturiano.

EN EL SANATORIO DE LA ASOCIACION DE DEPENDIENTES

El nuevo cuerpo médico de la Quinta de Dependientes viene actuando con la eficiencia que, por nuestras informaciones, habrán podido notar los asociados de esta gran Asociación. Realmente se encuentran en los actuales facultativos las mayores facilidades y la mejor atención. Ayer se dieron en el Consultorio externo 454 consultas; y en el Consultorio del Centro: 77. El doctor Rogelio Stincer practicó una importante operación de hernia inguinal derecha y dos operaciones de raspado; el doctor Gutiérrez Valladón practicó dos operaciones de extracción de cuerpos extraños, y el doctor Jesús María Rosal 12 fluoroscopías y dos corocentesis. El Laboratorio emitió 112 informes y el Departamento de Rayos X, 68. Se hicieron 157 aplicaciones de diatermia, alta frecuencia, ultravioleta, terapia profunda, electro-coagulación, etcétera.

ENFERMOS INGRESADOS

Ingresaron 20 enfermos y seis fueron dados de alta. Hay 653 hospitalizados que, con dos pensionistas y los 128 recluídos en Minuera, hacen 783.

LA MUJER EN DEPENDIENTES

Para inscribirse en la Asociación de Dependientes las damas sólo necesitan cursar una solicitud o personarse en cualquiera de las oficinas en la Sociedad. En el acto son inscriptas asociadas; y obtienen todos los derechos que les reconoce el Reglamento. Bueno es advertir que la mujer ingresa en la Asociación de Dependientes con derecho a utilizar todos los servicios de la Asociación, y los que se prestan en la Casa de Salud (consulta externa, hospitalización, uso de medicinas, uso del Laboratorio, Rayos X, servicios de Fisioterapia, etc. etc.) y los que se prestan en el palacio social (enseñanza elemental, biblioteca, gimnasio, actos sociales, etc.)

La cuota es de $1.50 para las damas y de 50 centavos para las menores de doce años inscriptas al amparo de las primeras. Esta cuota mínima que se aplica a las asociadas menores tiende a favorecer a las asociadas facilitándoles un servicio de extensión familiar, ya que la asociada que abone $1.50 al mes tiene derecho a presentar a sus hijas, nietas, y hermanas menores.

La Casa de Salud se prepara al objeto de recibir a la mujer ofreciéndole cuanto su estado de salud demande; y así, si se reclama el servicio de cirugía podrá ser hospitalizada en el pabellón «Avelino González»; y si se necesitare utilizar el Departamento dental, los facultivos de medicina general, etc., todo ello se encontrará en el pabellón «Romagosa», aún por inaugurar que ha sido recientemente construido.

El servicio de hospitalización a la mujer se ofrece en habitaciones unipersonales y con total y absoluta independencia del servicio que se presta al hombre.

GRAN VERBENA INTERNACIONAL FINCA BASTIEN

Para esta gran fiesta reina un hermoso entusiasmo entre la juventud que irá en pleno

Se celebra mañana por la noche, en los lindos jardines de la finca «Bastien».

La comisión organizadora cuenta con un número considerable de adhesiones; la demanda de entradas resulta altamente considerable. No podía resultar de otra forma, dado el carácter de esta fiesta, que es benéfica y la calidad del programa que resulta inmejorable por la calidad de los conjuntos musicales encargados de ejecutarlo.

Nadie puede negar la importancia que representa para una fiesta contar los servicios de Antonio M. Romeu, Belisario López, Hermanos Martínez y la Sonora Matancera, que esa noche estrenarán piezas en honor del público que asista a esta fiesta.

Para más informes puede llamarse a los Teléfonos: M-3815 y F-1551.

Nota: La comisión organizadora cuenta con el permiso necesario de la Comandancia Militar.

LA VELADA EN EL CENTRO VALENCIANO

Como teníamos anunciado mañana sábado se celebra la velada organizada por el Comité de Damas de este centro; solo nos resta dar a conocer el reparto artístico que bajo la dirección del señor Vicente Castello, promete ser un éxito.

Se estrenará la farsa en tres actos en prosa, original de Francisco Serrano Anguita, «Papá Gutiérrez», con el reparto siguiente:

Mabel, señorita Emilita T. Diumovicg; Teresa, señora Emilia Diumivich; Cayetana, señora Raquel de Casabó; Ceferino Gutiérrez, señor Vicente Castello; Eduardo Hinojares, señor Pedro Segarra; Don Javier, señor Francisco Marín y Telesforo, señor Leonardo Ausucua.

Empezará a las ocho y media.

LA GRAN JIRA DEL CLUB GRADENSE

El Presidente de estos bien queridos moscones que integran la falange de tan importante club, señor Joaquín Tamargo, en carta atenta nos invita a la gran jira y elegante matinée que todos sus socios celebrarán el día once del actual en los jardines de San Francisco, finca «Las Piedras», fiesta que ha levantado el entusiasmo de toda la colonia y que promete ser brillante.

Conocemos a los moscones.

Sociedades Españolas

LA FIESTA DE PREMIOS EN EL CENTRO ASTUR

Horas que representan legítimo orgullo para los asociados y muy alto prestigio del Centro

Para mañana está señalada la fiesta del reparto de premios y apertura del curso escolar que, anualmente, celebra la Sección de Instrucción del Centro Asturiano de la Habana.

Este acto tradicional desde la fecha en que se instauró el Plantel de enseñanza de la Sociedad asturiana, tendrá como mantenedor del mismo al doctor Gabriel García Galán, quien aceptó el encargo que le fuera hecha por la Comisión que en nombre del Centro Asturiano le visitara a este fin.

Constituye para el Centro Asturiano y para sus componentes un motivo de legítimo orgullo la celebración de esta fiesta dedicada a enaltecer y honrar a los que durante el curso han rendido una brillante labor y han obtenido después de oposiciones los premios y actas correspondientes.

Por este motivo la tribuna del Centro Asturiano se honrará una vez más con un valor positivo y representativo de la cultura de Cuba, como en otras ocasiones se vió honrada con la presencia del doctor Antonio Sánchez de Bustamante, Giberga, los Dolz, Sánchez de Fuentes Salvador Salazar, Montoro y otros muchos que constituyen timbres de gloria para la oratoria de Cuba.

ASISTENCIA SANITARIA

Para la noche de hoy está convocada la Sección de Asistencia Sanitaria del Centro Asturiano de la Habana, a sesión extraordinaria, el motivo de esta sesión es la subasta para el suministro de la carne a la Casa de Salud «Covadonga»», por un período de un año.

Los pliegos de condiciones y modelos de proposición se entregan a las personas que lo soliciten en horas hábiles en las oficinas de la Secretaría del Centro Asturiano.

ANIMACION PARA LA «NOCHE ARENALESA»

Debidamente autorizada por la Comandancia Militar se celebrará el próximo sábado 10, el grandioso baile denominado «Una Noche Arenalesa» en los amplios y ventilados salones que poseen los Iberistas en Paseo de Martí 70.

Noche tras noche una numerosa concurrencia invade los mencionados salones, ávidos de presenciar la labor que realiza en el Barrio Arenalés la Sección de Recreo que tan acertadamente preside nuestro amigo Manuel Graña González.

La afamada marcha tabacalera de José L. Piedra sorteará entre la concurrencia masculina algunas vitolas del tabaco que lleva su nombre, igualmente habrá las correspondientes sorpresas para las feminas.

Inusitado entusiasmo existe entre el elemento femenino por asistir a «Una Noche Arenalesa» con motivo de la asistencia del famoso y conocido actor cinematográfico Roberto Rey, el que se propone distribuír fotografías debidamente autografiadas.

El Presidente de la Sección de Recreo me informa que haga público que no se permitirá cuestaciones ni explotaciones de ningún género y que los precios de la cantina serán de los corrientes.

NUEVA DIRECTIVA DE LA JUVENTUD ASTURIANA

Han sido electos para integrar la Junta Directiva de esta donosa Juventud, estos nuestros queridos amigos, Presidente: Lucio Fuentes Corripio; 1er. Vice: José Lorido Lombardero; 2do. Vice: José Prendes Rodríguez y Vocales: Amalio Rodríguez Cardín, Jesús Pérez, David Martínez, Manuel Pérez Tárano, Ceferino Rodríguez Montoto, Julio Gutiérrez Pérez, Feliciano Fernández, Herminio Villanueva, Jesús Lacera Rodríguez, Laureano Peri Vallina, José Villanueva Palacios, Manuel Fernández López, Guillermo Duchein, José García Suárez, Francisco González Buigas, José Manuel Gayol, Nicanor Gutiérrez, Miguel Méndez, Manuel Sainz, José M. Ibar guengoitia, Eduardo Gutiérrez, José Inclán, Antonio Prieto, José A. Pintado, Manuel Llerandi, Gabriel de Diego, José Huerta, Faustino Cortina, José Casaprima, Benjamín Canto, Manuel García, Manuel García Menéndez, José Ramón Alonso, Paulino Canto, Francisco Arredondo, Hermógenes Fernández, José Sánchez, Benjamín Mieres, Antonio Sierra Pérez, José A. Vidal.

Vocales Suplentes: Juan Gómez, Juan Trilla, Alvaro García, Bernardo Menéndez, Pascasio Blanco, Conrado García, José Ramón Menéndez, Albano Suárez, Juan Bautista, Francisco García, Manuel Suárez Alvarez y José Castro Alvarez.

DEL HOMENAJE AL PRESIDENTE DE A. CANARIA

Se lo ofrecerán los socios con album para constancia de la gratitud por su labor

Como anunciáramos oportunamente, anoche celebró sesión extraordinaria la Sección de Propaganda, Inmigración y Protección al Trabajo de la Asociación Canaria, bajo la presidencia del señor Antonio Navarrete de Córdoba, a la que concurrieron un gran número de Vocales, adoptándose entre otros los acuerdos siguientes:

Se dió posesión de sus cargos a los nuevos Vocales, señoritas Esperanza Cuesta, Francisca Díaz Gutiérrez, señores José Martín López, Manuel Padrón y doctor Rogelio Hernández Arocha, y señora María Inés Baez de Vázquez.

Se acordó crear una nueva Representación Local en el pueblo de Minas, designándose al asociado señor Antonio Marrero Navarro para ocupar el cargo de Representante Local.

Por unanimidad, y entre aplausos, se adoptó el acuerdo de ofrecer un homenaje en la víspera de su onomástico al doctor Miguel Angel Díaz y Gutiérrez, Presidente General de la Asociación, como fiel demostración del afecto y simpatía que en todos momentos sienten los asociados de la colectividad.

La fecha señalada ha sido el día 28 de los corrientes.

También se acordó que el citado día 28 se entregue al doctor Miguel Angel Díaz un Album en el que aparecerán las firmas de todos los asociados de la Asociación Canaria.

Según nos comunica el Secretario de la Sección de Propaganda, las personas que deseen adherirse al homenaje que se ofrecerá al doctor Díaz, deben comunicarlo a la mayor brevedad durante las horas de 8 a 11 a. m. y de 1 a 5 p. m., teniendo en cuenta que sin haberse publicado se están haciendo muchas solicitudes de tarjetas de adhesión.

BAILE EN LA ASOCIACION

El sólo anuncio de una nueva fiesta en los salones sociales de la Asociación Canaria, la entidad que tantas simpatías ha conquistado entre todos los elementos amantes de las buenas fiestas, ha despertado un entusiasmo indescriptible, lo que nos hace augurarle a la Sección de Recreo y Adorno, que preside nuestro buen amigo señor Francisco Montes de Oca, un nuevo éxito social.

La Comisión que se designó para la organización de la misma, viene trabajando afanosamente, para que el día 28 de los corrientes pasen los concursantes unas horas de alegría.

Los conjuntos musicales que amenizarán en esa noche han sido contratados y oportunamente daremos sus nombres.

Los trabajos en la preparación de la terraza ya se han comenzado y el adorno que lucirá será considerado como algo extraordinario.

LOS PREMIOS EN LA ARTISTICA GALLEGA

El día 27 del próximo pasado al celebrarse el baile de Los Pasos Perdidos en la Artística Gallega, se premió la labor del Comité de Damas, con seis premios a las damas que más entradas vendieron.

El primer premio correspondió a la señorita Mercedes Rodríguez; el segundo, señorita Violeta Herrero; el tercero, Pastora Vilas; el cuarto, Fefa Cid, Obdulia Díaz; el quinto, Argentina González.

Estos premios fueron donados por los asociados señores Alvino Vázquez, señor González, señor Testa, Fernández, Pérez Cao, Cielo Rey y M. Alvarez y la Perfumería Astra.

Próximamente se celebrará una reunión familiar y en la misma se hará el reparto de premios.

MAÑANA SABADO BAILE EN EL «LUYANO SPORT CLUB»

Mañana, sábado día 10, volverá a abrir sus puertas esta Sociedad para celebrar un grandioso baile en honor de sus atletas que en estos últimos días le han ganado dos magníficos trofeos.

Dos acreditados conjuntos musicales amenizarán el baile para el cual tienen preparado el estreno de un danzón dedicado a los jugadores de basket-ball.

Las Secciones de Deportes y Fiestas en unión del Comité de Damas, rivalizan en activar los preparativos para que esta fiesta dado el objeto que tiene sea lo mejor de lo mejor. Sin ser Verbena habrá kioscos en los que lindas damitas servirán en unos, café carretero (los aficionados se van a chupar los dedos); en otros, refrescos, laguer, helados y todo lo que sea bebestible y comestible para todos los gustos y para todos los deseos.

Es de esperar que esta fiesta sea grandiosa pues esta Sociedad tiene muchos simpatizadores y todos y todas se citarán para es noche en el Caserío de Luyanó número 20.

Asociación de Dependientes del Comercio de la Habana

SECCION DE INSTRUCCION Y BELLAS ARTES

S E C R E T A R I A

Se anuncia a los asociados y asociadas que el período para obtener la matrícula ordinaria del curso 1932-1933, queda abierto hasta el 30 de septiembre del año actual, y que la inscripción de los alumnos deberá efectuarse en la Dirección de la Academia Diurna para Varones y en la Dirección del Departamento de Niñas, de 1 a 4 p. m.; y en la Dirección de la Academia Nocturna, de 7½ a 9 p. m., todos los días hábiles, excepto el sábado.

Adviértese que es requisito indispensable para matricularse presentar el recibo del mes en curso y el carnet de identificación.

La Habana, 1o. de septiembre de 1932.

Vto. Bno.
Doctor A. E. Rivero, Presidente

César G. Toledo, Secretario

M.E.C.D. 2016

El "Número-Centenario" del DIARIO: Su Tamaño

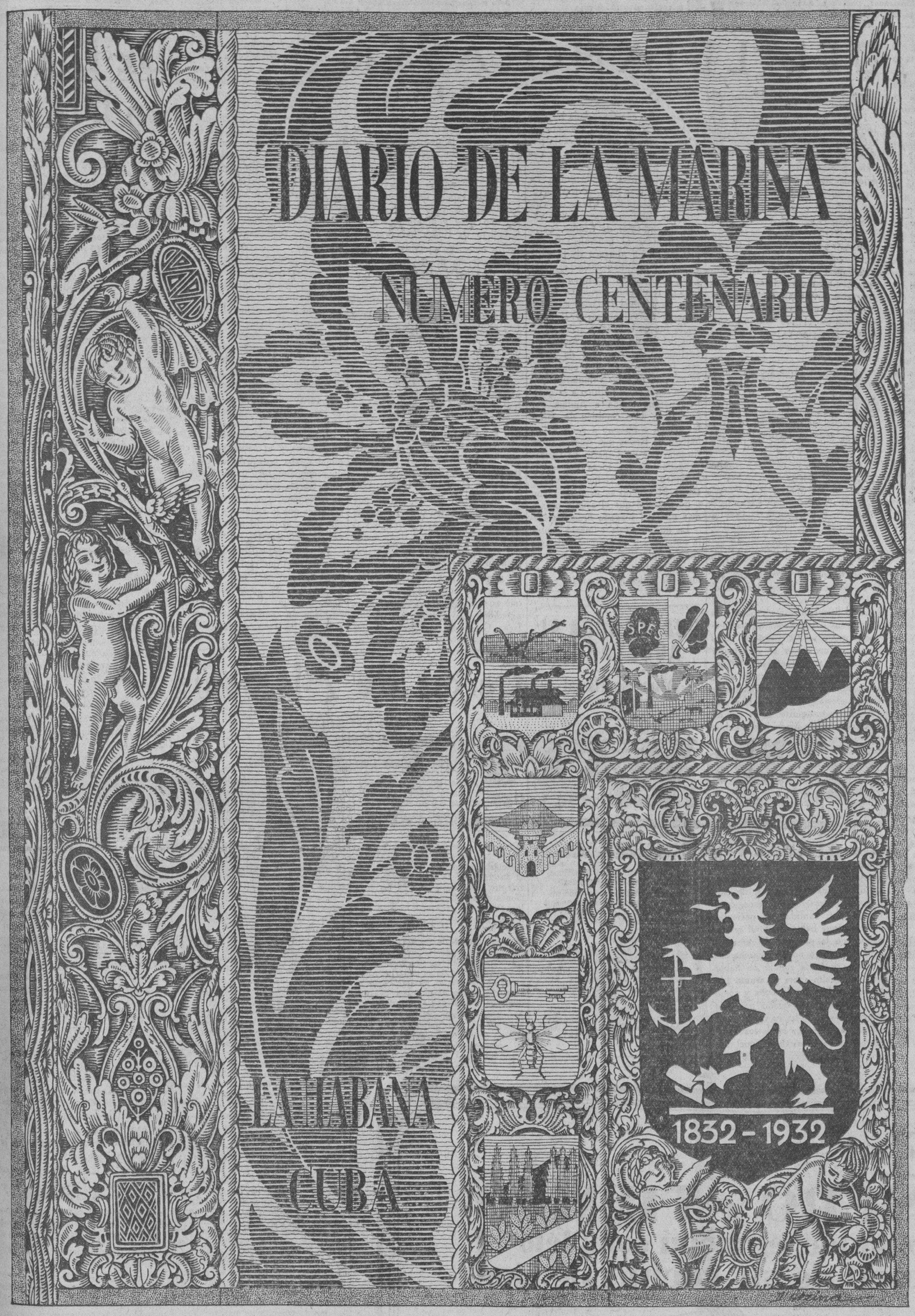

Este es uno de los dos colores de la Portada del "Número-Centenario", a su tamaño natural de 16x11 pulgadas. El dibujo, en puro estilo barroco, con los escudos de las seis provincias cubanas y el del DIARIO, así como otras alegorías pertinentes.

PRECIO: para los Suscriptores, $1.20; al Público, $2.50

1832 DIARIO DE LA MARINA

Este es el lomo que llevará el "Número Centenario", en su perfecta encuadernación.

La contraportada lleva una alegoría del edificio del DIARIO y el símbolo de la Prensa, bellamente combinados.

NÚMERO CENTENARIO DIARIO 1932

Información Católica

FUERON MUY HERMOSAS Y SOLEMNES LAS FIESTAS EN HONOR DE LA EXCELSA PATRONA DE CUBA, LA VIRGEN DE LA CARIDAD EN LA PARROQUIAL DE SAN FRANCISCO

La Cofradía de la Virgen de la Caridad de la iglesia de San Francisco, celebró muy brillantes fiestas en honor de la Patrona de Cuba.

Se ajustaron al siguiente programa:

Los días 5, 6 y 7, celebró solemnísimo Triduo.

Por la mañana, Misa solemne a las 9, seguido del piadoso ejercicio del Triduo.

Por la tarde, a las 5, exposición del Santísimo Sacramento y Corona seráfica con Misterios cantados por el Coro seráfico y los de Tiples y del Catecismo de este templo.

Resultó muy conmovedora la parte musical.

El Muy Reverendo Padre Fray Cástor Apráis, Comisario de la Orden Menor Franciscana de Cuba, pronunció tres interesantísimos sermones, «sobre la mujer», a cual presentó como modelo a la Augusta Virgen María, en el triple aspecto de hija, esposa y madre.

Se le escuchó con fervorosa atención por un numerosísimo concurso.

El día 7, después de la reserva, se cantó solemnemente, la Salve del Padre Arue, O. F. M.

Todos los días la Casa Trías, por encargo de la Camarera, señorita Mina Errasti y Pérez, adornaba primorosamente el altar mayor y el portátil de Nuestra Señora de la Caridad.

Ofició en la Salve el R. P. Fray Santos Ruiz, Vicario de la Comunidad Seráfica de la Habana.

Se terminaban estos cantos con el Himno a Nuestra Señora de la Caridad.

El día 8, dió comienzo la fiesta patronal de la Virgen de la Caridad, con Misa de Comunión general, que celebró el R. P. Fray José Sarasola, O. F. M.

El banquete eucarístico estuvo muy concurrido.

Fué armonizado con preciosísimos motetes.

A las 9 a. m. tuvo lugar la misa solemne de Ministros, oficiando de Preste, el M. R. P. Fray Serafín Ajuria, Guardián de la Comunidad seráfica de la Habana, asistido de los Padres Fray Benito Azua y Fray José Sarasola, O. F. M.

Pronunció el panegírico el M. R. P. Fray José Vicente de Santa Teresa, Prior de los Padres Carmelitas de la Habana y Párroco de la Parroquia del Carmen.

Escucharon al Padre José Vicente más de 800 personas, pues fueron distribuidos esos centenares de artísticos recordatorios.

El adorno floral del templo costeado por la señora Elvira Pérez de Errasti y confeccionado por la Casa Trías y el Hermano Fray Francisco Villar, era de suprema belleza.

Orquesta y voces, interpretaron magníficamente, la Misa de la Inmaculada Concepción, a tres voces del Padre Pacini, famoso músico franciscano. Al Ofertorio la grandiosa Antífona «Tota Pulchra de Gounod, a cuatro voces mixtas.

Dirigió el P. Fray Benigno de Iturriaga, O. F. M. al que se alabó con gran encomio.

Terminada ésta, por todos conceptos, grandiosa misa, se verificó una magna procesión con la venerada imagen de Nuestra Señora de la Caridad, a la cual acompañaban las banderas de la Iglesia y de Cuba, los Caballeros Católicos de la Unión 27, los Cofrades de la Virgen de la Caridad y una multitud inmensa de fieles.

Presidió de Capa, el Guardián, y la entusiasta Directiva de la Cofradía, a quienes nos complacemos en felicitar por el brillantísimo éxito de las fiestas a la Patrona de Cuba, dedicadas.

Durante la procesión resultaba altamente conmovedor, el fervoroso entusiasmo con que la multitud de fieles, cantaba los Himnos de la Patria y el de su Patrona Nuestra Señora de la Caridad del Cobre.

Que la Santísima Virgen derrame como Madre de la Caridad, el bálsamo de la paz y la prosperidad, sobre esta tierra, que le aclama con tan entusiasta fervor.

ACTOS CATOLICOS PARA MAÑANA

EN LA IGLESIA DE LA MERCED

A las ocho y media de la mañana, la festividad del séptimo sábado en honor de Nuestra Señora de las Mercedes, con misa cantada, plática, piadoso ejercicio y Salve cantada.

Se ruega la asistencia a los cofrades de la M. I Esclavitud.

AVISO A LOS CONGREGANTES DE NUESTRA SEÑORA DE LOURDES DE LA IGLESIA DE LA MERCED

Debido a ser el día 11 domingo la fiesta mensual de la Congregación de Nuestra Señora de Lourdes, se traslada al lunes 12 con el mismo programa, o sea a las ocho de la mañana, misa de comunión, a las nueve a. m., misa solemne, exposición, plática, bendición y reserva.

SOLEMNE NOVENARIO A NUESTRA SEÑORA DE LA MERCED

El solemne novenario anual a Nuestra Señora de las Mercedes, dará comienzo el día 15 del actual.

Oportunamente daremos a conocer el programa.

EN LA CATEDRAL

A las nueve de la mañana, misa solemne en honor de Nuestra Señora de Loreto, en su capilla de la Catedral por su Congregación.

EN LA IGLESIA DE REINA

A las ocho de la mañana, comunión mensual de la Congregación de Hijas de María y plática por el R. Padre Francisco Javier Asencio, S. J.

EN LAS SIERVAS DE MARIA

A las cinco y media de la tarde, segundo día del triduo en honor de la Virgen de la Salud con sermón por el R. P. Esteban Rivas, S. J.

EN LA IGLESIA DEL CARMEN

A las cinco y media de la tarde, salve cantada por la Primera y Tercera Orden del Carmen.

EN SAN FRANCISCO

A las seis de la tarde, vigilia mensual reglamentaria por los turnos de Tarsicios de la Sección Adoradora Nocturna de la Habana. La misa y comunión de esta vigilia, serán el domingo 11 a las siete y media de la mañana.

Se ruega la asistencia a los adoradores y fieles.

EN JESUS DEL MONTE

A las ocho de la mañana, misa cantada en honor de Nuestra Señora de la Caridad por su Asociación. A las cinco y media de la tarde, santo rosario, salve solemne y canto del Himno a la Patrona de Cuba.

EN LAS REPARADORAS

El Jubileo Circular.

La exposición, a las siete de la mañana.

La reserva a las cinco de la tarde.

LOS QUINCE SABADOS A NUESTRA SEÑORA DEL ROSARIO

En San Juan de Letrán y en Santa Catalina, a las cinco de la tarde, los solemnes ejercicios de los Quince Sábados en honor de Nuestra Señora del Rosario.

Reserve a tiempo su Ejemplar

Sr. Administrador del DIARIO DE LA MARINA
Apartado 1010
Habana, Cuba

Sírvase reservarme un ejemplar del *Número Centenario* de ese periódico, en pago del cual le incluyo la suma de $1.20—precio que me corresponde pagar como suscriptor que soy del DIARIO—, cuyo ejemplar pasaré a recoger en esa Administración, con mi correspondiente recibo de pago.

..... Septiembre ..... de 1932
(ciudad o pueblo)

.....
(nombre y apellidos, bien claros)

NOTA:—A las personas que se suscriban por un semestre al DIARIO, antes del 10 de septiembre, se les concede el derecho de adquirir un ejemplar del *Número-Centenario* por el mismo precio de $1.20, con que se beneficia a los suscriptores que están al día.

PRECIO PARA EL PÚBLICO: $2.50

OTRA:—Dado el gran número de ejemplares que tenemos ya pedidos y pagados, rogamos a los señores suscriptores que deseen adquirir un *Número-Centenario* que corten y nos remitan el Cupón adjunto, antes de que la Edición se agote.

Viboreñas

MUJERES Y FLORES

Un verdadero edén semejaba el coquetón Gran Cinema en su noche de moda, de mujeres y flores, las primeras muy numerosas, convirtiendo la elegante sala en una verdadera exposición de supremas bellezas, y las segundas, fragantes y perfumadas, las delicadamente cultivadas por el joven Manolo Cofiño en su Aralia, a ellas, a las que sonríen, por él ofrendadas.

A las primeras en saludar fueron a las bellas hermanas Yolanda y Moraima Hernández, a las que visité varias veces en su palco, puesson muy buenas «secretarias». Después a la hermosa trigueña Neri Aragón, con su inseparable Angélica Fernández Trevejo, la de los dulces ojos verdes Neri me informó que no estuvo enferma, más le fué imposible asistir unos días, celebrando mucho lo primero.

De pronto aparecieron «asaltantes» para rendirnos a todos:

Los dos muñequitos Raquel Zarragoitia y Berta Miró, Isabel Chaurero y Silvia Ezqua, Alcida y Zoila Pérez, Claudina y Eloísa Fernández Albóniga, Gloria, Conchita y «Macusa» Traxedas, muy graciosas; Blanca Berges y Elena y Olga del Pino, tres figulinas muy gentiles; Juana y María Puig, Fidelina Pérez, Ofelia López.

Tuve el gusto de saludar a la estimada dama Emilia Félix de Cejudo con sus bellas hijas las señoritas Esther y Dulce María Cejudo.

Las bellas hermanas Gloria, Silvia y Elisa León, tres bellas trigueñas.

Martica González, una rubia muy bonita; Eulalia y Olimpia Sandama, Carmen Sandama, Aida y Violeta Laurence, Ana y Amparo Molino, de bellos ojos negros; Sofía Rodríguez, Alina Suárez, Isabel y Alicia Duria.

También saludé a la estimada señora María Gonzáles de Betancourt y a su preciosa hija «Marita» Bethancourt, la admirable [illegible] que me presentaron a la gentil [illegible] señorita, de expresivos ojos negros, Acela Fernández, que pasa una temporada en su residencia. Con ellas mucho charlé en su palco, apreciando de cerca tan delicadas bellezas.

Nenita Batista, Hortensia y María Luisa Del Prado.

La señora Charito Mariño de Fernández con la linda figulina Libradita Fernández.

Hilda Bringas, Inesita Caula, Teresa y Ana María Martínez, Chela Tremols.

También saludé a la distinguida dama Angelina Rodríguez de Cabezas y a su gentilísima hija, la sonriente Teté Cabezas.

A Julita Zamora, hermosísima trigueña.

Ofelia Alvarez, Adelaida Arango y Emma Villa.

No me es posible dar hoy una exacta relación, sería interminable.

Esta noche, en día popular, el estreno aquí de «Beau Ideal» de Ralph Forbes y «Madame Julie» de Lili Damita, con la entrada a cinco centavos damas y niños.

SRTA. RAQUEL PEREZ DE ALDERETE

Con mi mayor alegría consigno que continúa acentuándose la mejoría en el delicado estado de la gentil amiguita Nena, la excelenta trompeta de la hermosa orquesta «Ensueño», después de la operación de apendicitis que le fué practicada por el reputado cirujano doctor Gustavo de los Reyes.

Son mis más vivos deseos poder consignar cuanto antes su convalecencia, la que todos esperamos, dado su actual estado de salud.

REINALDO GONZALEZ CRESPO

Ya en su residencia de Diez de Octubre No. 543 tan estimado joven, que pronto estará completamente restablecido de las graves lesiones que sufrió en un accidente automovilístico, en el que pudo haber perdido la vida, al no tener en cuenta lo peligroso que son las curvas, al correr en ellas.

Tanto Reinaldo como sus padres, los estimados esposos señora Catalina Crespo, y señor Amado González, mis buenos convecinos en mi misma casa, permanecen muy agradecidos al doctor Gabriel Cubría Puig e hijo doctor Gabriel Cubría Roura, médicos director e interno del Hospital de Guanabacoa, así como también a las enfermeras señora Elvira Saladrigas de Vellovera y señorita Reinera Suárez, y enfermero Manuel Piñeiro, por su eficaz asistencia y atenciones muy delicadas, que nunca olvidarán, lo que me pide les haga constar.

Los complazco y los felicito muy afectuosamente.

SRTA. CACHITA CHIRINO

Muy felicitada fué ayer en sus días tan bella amiga, recibiendo muy señaladas demostraciones de afectos de sus amistades.

En estas líneas le hago constar todo lo bueno que sabe Cachita le deseo, sobre todo consignar una noticia que ha de serle a ella memorable y a todos agradabilísima, por la buena amistad que le profesamos.

SRA MONSERRATE HERNANDEZ DE LA TORRE

También celebró ayer sus días mi bondadosa amiga Monserrate, amante esposa de Ricardo de la Torre, siempre tan atento y servicial.

A su residencia fueron a saludarla sus numerosas amistades, a las que obsequiaron muy delicadamente.

Yo le reitero mis votos porque siempre sea inquebrantable su actual felicidad.

ASOCIACION DE LA CARIDAD

La apreciable señorita Aleida del Valle ha tenido la atención en su nombre y en el de la señora Elisa V. de Ainciart y Pbro. José Rodríguez Pérez, presidenta y director de esta Asociación, de invitarme a los cultos que se celebran en honor de la Patrona de Cuba.

Empezaron ayer con misa, hoy y mañana, a las 8 a. m. y rezo del Tríduo.

Mañana el Santo Rosario a las cinco y media de la tarde.

El domingo, a las siete a. m. misa de comunión; a las nueve la solemne de ministros con sermón por el padre Rodríguez. El coro y orquesta bajo la dirección del maestro Teodoro Adreano. Al ofertorio se cantará el Ave María. Después de la misa el Himno a la Caridad. Se repartirán recordatorios.

Después de la misa se sorteará entre las socias, mediante el recibo de mes, un precioso cuadro de la Caridad. Las personas que deseen contribuir a estos cultos, pueden hacerlo por conducto de la camarera o del padre Rodríguez.

Gracias, muchísimas, a Aleida por su atención invitándome.

PEPITO CID

Este estimado amigo y celebrado comediógrafo, celebrará el ocho de octubre una gran fiesta artística, en el Conservatorio Orbón, en honor de las Tardes de Teatro y Música.

Mañana me referiré a ella detenidamente.

Urbano del CASTILLO

M.E.C.D. 2016

Editado por la Compañía DIARIO DE LA MARINA (S. A.) cuyo programa consiste: en la defensa de los intereses generales y permanentes de la Nación cubana, de los especiales de la Colonia española establecida en la misma y de la unión y armonía entre los diversos elementos que conviven en el país. — Artículo 1o. de los Estatutos

DIARIO DE LA MARINA

FUNDADO EN 1832—DIRIGIDO HASTA 1919 POR DON NICOLAS RIVERO Y MUÑIZ—OFICINAS: HABANA, PRADO 103.—NEW YORK: 516 FIFTH AVE.

TELEFONOS: Dirección... A-4151 — Administrador, Contador, Anuncios, Suscripciones, Quejas, Talleres y Correo ... M-7911—M-7912—M-7913 — Jefe Redacción A-3205 Clasificados A-3333 — Agencia de Marianao... FO-7380

PRECIOS DE SUSCRIPCION AL DIARIO DE LA MARINA
Habana y Provincias:
Mes: $1.20. Trimestre: $3.25 Semestre: $6.25. Año: 12.00
Extranjero:
Trimestre: $4.25. Semestre: $8.00. Año: $15.00
Edición Dominical (Para el extranjero solamente)
Semestre: $3.00. Año: 5.00

¿Están moribundos los dos partidos políticos Republicano y Demócrata de los EE. UU. de Norte América?

Por TIBURCIO CASTAÑEDA

A MEDIADOS del mes de Agosto último, se han publicado en los Estados Unidos dos libros interesantes sobre los partidos políticos que se suceden allí en el Poder, a saber, el Republicano y el Demócrata.

El uno, titulado "Democracy at the Cross Roads", ("la Democracia en el cruce de los caminos", por Ellis Meredith, ha sido publicado por la casa editorial de Brewer, Warren y Putnam, de New York, y tiene 261 páginas.

El otro libro tiene por título "La llegada de un nuevo partido", por Paul H. Douglas, con 236 páginas, por la casa editora de New York, de Wittlesey, y tiene 236 páginas.

En estos dos libros se examinan los errores de los dos partidos políticos que monopolizan el Poder, y por tanto el Gobierno de los Estados Unidos.

El primero de esos dos libros que trata de la Democracia y de sus principios fundamentales, dice también de los errores del Partido Republicano durante los doce últimos años.

Una parte de ese libro publicado bajo los auspicios del "Club Nacional Demócrata de Mujeres de Washington", critica al Partido Republicano, con excepción de lo publicado por H. Parker Willis sobre la Ley de los Bancos de Reserva y la discusión ineficaz, al parecer, de la Comisión Federal de Comercio.

A continuación, la "Llegada del Nuevo Partido Político", sigue a la relación de las faltas —pecados, dice el texto— cometidas por el Partido Republicano, y luego procede a barrer, —así dice el texto,— a los Demócratas como falsa organización que dice ha surgido de la inmigración de la región del Este industrial de los Estados Unidos, grandes consumidores de bebidas alcohólicas, y los Católicos y los que se abstienen de beber, Protestantes, llamados secos y los inmigrantes del Sur, no acostumbrados al modo de vivir de esos Protestantes.

De esos partidarios demócratas del candidato de ese partido, Franklyn D. Roosevelt, dicen esos publicistas, cuyos libros examinamos, que tienen poco que revelar; pero convienen en gran parte con el Profesor Paul Douglas, autor de ese libro que comentamos, y que es dentro del Partido Republicano, "el campeón de los elementos conservadores y las clases propietarias".

Hay lugar, —dice Mr. Douglas—, para ese tercer partido; pero no para dos nuevos partidos que algunos quisieran crear.

De suerte que se puede decir con sobrada razón, que los partidos políticos, tradicionales en los Estados Unidos, el Republicano y el Demócrata, son los que pueden tener y tienen vida propia.

De manera que el Partido Demócrata desaparecerá ante el vigoroso empuje de los agricultores y los obreros, del propio modo que en Inglaterra el Partido Liberal va cercenándose, y el Laborista, de MacDonald, va aumentando en número, a expensas del Liberal que preside Lloyd George.

En ese libro 'La Democracia en el cruce de los camnios", que estamos examinando, dice Mr. Douglas que no hay posibilidad de crear dos partidos, pero sí uno más.

Las probabilidades son, que el Partido Democrático desaparezca antes de que los campesinos y los obreros formen un nuevo partido, del mismo modo que el Partido Liberal inglés va desvaneciéndose, a medida que el Laborista aumenta sus filas.

Claude G. Bowers, en su libro arriba citado "La Democracia en el cruce de los caminos", dice que la misión de la Democracia es ayudar al trabajador y no al multi-millonario, mantener el poder político en el pueblo, proniendo término a los privilegios. Y para esto es necesaria la reconstrucción con el ideal de Jefferson, de la igualdad de derechos, mantener la hostilidad a los monopolios y a la riqueza excesiva y propagar el concepto de la Justicia Social del Presidente Woodrow Wilson, que la quería hacer extensiva a todos los hombres y mujeres, sin distinción de clases y categorías.

Ese Mr. Douglas hace notar la repugnancia de ciertos Senadores Demócratas a rebajar las tarifas aduaneras, y pone de manifiesto la explotación política de los campesinos blancos y obreros de las fábricas.

Después Mr. Douglas no cree en la fromación de un tercer partido en los Estados Unidos, a más del Republicano y Demócrata existentes, a no ser que sea creado de las capas sociales del pueblo, pero nunca por el medio artificial de la creación de un partido formado en el seno de un laboratorio de jefes políticos.

Veamos lo que está sucediendo en la preparación para las próximas elecciones presidenciales de los Estados Unidos, a fin de demostrar que en las Naciones de Europa no se ofrecen las mismas grandes dificultades.

Parece evidente que la maravillosa actuación política y económica del Presidente Hoover se viese recompensada por una reelección.

El Gobernador del Estado de New York, Mr. Roosevelt, que es el candidato del Partido Demócrata, no sólo tenía que luchar contra el Presidente Hoover, sino contra el Alcalde de New York, Mr. Walker, que al propio tiempo se veía acusado de haber recibido regalos de dinero que traían aparejada la pérdida de la Alcaldía si se demostraba la certeza de ellos, si no que el Gobernador, jefe inmediato de ese Alcalde, era el que tenía que decidir sobre su culpabilidad.

Si Roosevelt declaraba culpable a Walker y lo deponía, toda la influencia de los políticos de Tammany Hall se arrojaba contra el Gobernador juzgador, que perdería seguramente la elección en New York.

Y he aquí, cómo la política ha hallado el medio de deshacer ese nudo gordiano. El Alcalde Walker presenta la renuncia de su cargo de Alcalde, como en efecto la ha presentado, diciendo que el Gobernador Roosevelt no era imparcial en el procedimiento que a él se le seguía.

Y para no consentir tales procedimientos del Gobernador, presentó el Alcalde su renuncia, pero de tal suerte, que esa renuncia sólo duraba el tiempo en que se celebraban las elecciones; y una vez terminadas éstas volvía el Alcalde Walker a su Alcaldía, dándose por olvidadas las acusaciones hechas contra él.

Mientras duraban las elecciones, Tammany Hall apoyaría con su fuerza política, que es enorme en el Estado de New York, la candidatura del Gobernador Roosevelt.

Es evidente que si éste, venciendo a Hoover, era elegido Presidente, volvería Walker a ser Alcalde de New York, y se olvidarían todas las acusaciones formuladas contra él, de haber recibido muy jugosos regalos, que se encubrían diciendo que se los hacían sus amigos para que en París ostentase el brillo de un Alcalde de New York.

¿DOLOR —DE— MUELAS?
Alivio Instantáneo CON
JIFFY
JIFFY es producto de los fabricantes de las Cataplasmas POLORIS Y ACADONA

DEL LEJANO AYER

Hojeando la colección del DIARIO

Por R. A. Catalá

Parecía escrito que todo el año 1869 fuera trágico para el pueblo habanero. Durante los primeros seis meses de ese año, en que gobernó Dulce por segunda vez, en ninguno dejó de haber revueltas, motines, deportaciones, fusilamientos, muertes por riñas tumultuarias y para complemento, el **garrote vil** funcionó muchas veces.

La breve interinatura del Segundo Cabo Espinar tenía forzosamente que participar de la intranquilidad y la indisciplina que le habían dado vida. Ansioso del mando, este gobernador interino, instigador de los desacatos que provocaron la caída del propietario, para sucederle más pronto, bien pudo decirse que la criada le salió respondona, porque tan pronto como tomó el mando le asaltaron todas las dificultades de quien sube sin prestigio, todas las imposiciones de una clase privilegiada constituída en poder y que por ceguera política creía de buena fe que la autoridad debía su existencia a su tolerancia.

La prensa periódica hacía coro a las despiadadas exigencias de los voluntarios, a los apasionamientos de los leales, a los abusos de cuantos querían pescar en aquel río revuelto. Por primera vez no se contentaban aquellos hombres que rodeaban siempre a la autoridades, con que defendieran lo que se llamaba con énfasis entonces **la integridad nacional;** en aquellos días aparecieron como políticos vulgares y para ellos y para sus paniaguados querían negocios, monopolios, empleos. Les querían hacer sentir al gobernador el peso de su influencia. Y el gobernador tuvo que rendirse y abrió la mano, y otorgó credenciales, y firmó subastas y cambió autoridades y... no se tranquilizó hasta que no le dijeron desde Madrid, por cable, que el nuevo Capitán general Caballero de Rodas estaba ya en camino para Cuba.

Y así fué. En la madrugada del 28 de junio llegaba a la capital el gobernador propietario. A las doce había jurado el cargo y empezado a actuar. Sus primeros pasos fueron dirigidos a demostrar que **venía a mandar no a ser mandado** y esto molestó bastante a los que estaban acostumbrados a ser los **mandatarios**. La oportunidad para poner de manifiesto el desagrado se escogió al ver la gran cantidad de parientes y amigos que había traído el gobernador con la promesa de ser colocados Caballero no hizo caso a las alusiones y hasta simuló no haber leído un suelto sobre el asunto publicado en **La Voz de Cuba** y como éste era el diario tenido por más **integrista** se quiso hacer ver que por esa causa y no por lo de los destinos el general desairaba a aquel diario. Al tener noticias de esa intriga reconvino con severidada los promotores o a los que la consintieron y así se supo lo serio que sabía ponerse el gobernador llegado el caso.

Los elementos intransigentes no necesitaron más para mostrar su recelo y su hostilidad. Un suceso vulgar, una cuestión personal entre varios dependientes de tiendas, sirvió para tantear al general. Los empleados de un almacén de la calle de Aguiar discutían acaloradamente y de los dichos pasaron a los hechos, resultando herido en la cabeza un Manuel Notario, andaluz, sargento de voluntarios y el agresor lo fué un cubano, tenedor de libros del mismo almacén, Andino de apellido. Con una vara de medir éste lastimó de relativo cuidado a su compañero y los voluntarios quisieron darle color político a la cuestión porque tenían a Andino por separatista. Una comisión de oficiales acudía a Palacio a pedir a Caballero de Rodas que Andino fuera juzgado por un Consejo de Guerra fundados en las ideas que se le atribuían y ser la víctima un voluntario. El general se negó de plano y no permitió que el asunto pasara más allá del juzgado ordinario.

La guerra sorda aumentó contra la autoridad y su represalia de una circular que dictó recomendando a los militares en campaña ciertas medidas de orden y tolerancia, se hicieron circular unas hojas sueltas, firmadas por **Un Voluntario,** en que se recordaba la destitución de Dulce y se hacían alusiones molestas, que el general no tomó en cuenta por su anonimismo.

En ese estado de latente insubordinación se pasó lo que restaba del año 1869 y al alborear el 70 Caballero de Rodas había ganado fuerza entre los integristas. Su **proclama** del **día de Reyes,** de aquel año, de tonos conservadores y promesas de ser implacable con la insurrección, mejoró sus relaciones con el grupo imperante, logrando que estuvieran a su lado para agasajar a Mr. Seward, ministro que había sido con Lincoln y enviado a estudiar la situación de Cuba.

Pero a poco de haberse ido ese personaje, se recrudeció la mala voluntad contra los Estados Unidos a causa de la ayuda que allí prestaban a las expediciones para los insurgentes. Esa antipatía se manifestaba con silbidos y chacotas contra los norteamericanos siempre que la ocasión se presentaba. Esa inquina se convirtió en tragedia al mediodía del domingo 6 de febrero de 1870 en que al pasar por el llamado parquecito de Isabel II, en donde por cierto los amigos de Dulce habían sustituído la estatua de aquella reina por la de Cristóbal Colón, un grupo de norteamericanos de los que aquí residían fué criminalmente agredido. En el grupo iba un Mr. Isaac Greenwald, empleado de los consignatarios de una compañía de vapores, muy conocido por sus simpatías a los desafectos a España y muy dado a usar corbatas con los colores de la bandera de su país, que para los ojos integristas eran los de la manigua. Al cruzarse con ellos unos de esos apasionados que aquí abundaban, se sintió ofendido por la corbata de Greenwald y acercándosele se la arrancó de un tirón pronunciando frases ofensivas y al intentar defenderse los americanos, el agresor disparó sobre ellos con un revolver que llevaba, matando a Greenwald e hiriendo a dos de los cinco que formaban el grupo extranjero.

Aquel suceso, que al cabo no era más que un delito común perseguido por los tribunales, planteó al general Caballero de Rodas un grave conflicto porque el homicida era un sujeto natural de las islas Canarias, llamado Eugenio Zamora y Barrera, voluntario de la sexta compañía del Quinto Batallón mandado por Ramón Herrera y éstos salieron a su defensa alegando que Zamora había sido provocado por un simpatizador de los rebeldes y el amor a la patria lo había impulsado a matar. La primera autoridad no puso oídos a tales alegaciones y al saber que el criminal estaba escondido en casa de un prohombre, hizo publicar edictos en la **Gaceta** emplazándolo para que se presentara, con castigo para el cómplice que lo apañara y oferta de mil duros al que denunciara el lugar de su escondite.

Ya se comprenderán los esfuerzos que tuvo que realizar aquel Capitán General para que después de treinta días de apasionados cabildeos, le fuera, al fin, entregado el reo, que sin contemplación fué pasado por las armas en los fosos de la Cabaña.

UNA PILDORA AL ACOSTARSE

Y una sonrisa al levantarse.

Todo el mundo había soñado con él; un laxante que pudiera tomarse indefinidamente—todas las noches si fuere necesario—sin temor de malos resultados. Combinando seis hierbas preciosas, traídas de los bosques de países lejanos, el Dr. William Brandreth, afamado médico inglés, ha resuelto el problema.

Las Píldoras de Brandreth no están hechas para aquellos que buscan un efecto rápido y violento, sino para las personas que desean asegurar el funcionamiento adecuado y regular de los intestinos, sin temor de malos resultados.

Su acción les ha conquistado millones y millones de agradecidos favorecedores, que han extendido su uso a más de 70 países del mundo. Los especialistas reconocen el valor de la fórmula.

Las Píldoras de Brandreth obran sobre el intestino grueso solamente, y por lo tanto no interrumpen ni descomponen la digestión. De acción suave, inofensiva y completa, no irritan ni envician.

Tome una Píldora de Brandreth esta noche al acostarse, y mañana comenzará usted el día de buen humor. Las venden todas las buenas farmacias.

Cartas de Alemania

Por EUGENIO XAMMAR

UNAS ELECCIONES HISTORICAS

(De Nuestro Corresponsal en Berlín)

Puede decirse, sin hipérbole, que el mundo entero estaba pendiente del resultado de las elecciones que se acaban de celebrar en Alemania. Nunca había despertado una consulta del sufragio en ningún país del mundo la expectación mundial suscitada por estas elecciones alemanas. En cierto modo sería justo decir que el interés por lo que pudiera ocurrir en Alemania el día de las elecciones e inmediatamente después de las elecciones era más intenso aun en el Extranjero que en Alemania mismo. Y no es que en Alemania el ambiente fuese de indiferencia precisamente. Es que las cosas más extraordinarias, vistas de cerca, siempre pierden algo de su poder de atracción, de su nimbo. Cuando más se acercaba el día 31 de julio más aumentaba, fuera de las fronteras de Alemania, la fiebre de impaciencia y más terreno iba ganando, por otra parte, dentro de Alemania mismo, la convicción de que las elecciones transcurrieron normalmente y sin dar lugar a ningún cataclismo político. (Lamentables como son los sangrientos incidentes ocurridos en Alemania la noche anterior al 31 de julio y durante los primeros días de agosto, subsiste sin embargo el hecho de que la normalidad constitucional del país no ha sido perturbada en su esencia; el poder público ha sido en todo momento dueño absoluto de la situación).

El pueblo alemán cumplió su deber cívico en masa, con una disciplina y un entusiasmo admirables. Tomaron parte en el acto electoral casi 37 millones de electores, casi el 84 por ciento del censo, cifra y proporción que nunca habían sido alcanzadas en Alemania. Recordemos brevemente el resultado técnico de esta imponente manifestación del sufragio: con 13.700.000 votos y 230 diputados el partido nacional-socialista salió triunfante en primer lugar; siguiente el partido socialista con unos 8 millones de votos y 130 diputados; el comunista con cinco millones y medio de votos y 90 diputados; el católico con cuatro millones y medio y 75 diputados; el nacionalista con dos millones y pico de votos y 37 diputados; el popular bávaro con 1,200.000 votos y 23 diputados. Los demás grupos no tienen importancia. Ninguno de ellos cuenta con más de 7 diputados y apenas pasan de 20 entre todos juntos.

Para un observador de la política alemana, atento a su desarrollo de los últimos dos años, las cifras que anteceden no contienen más sorpresa, que el apreciable avance logrado por los comunistas, avance de 700.000 votos en relación con las elecciones para el Reichstag celebradas en septiembre de 1930 y avance mucho más importante todavía si se toma como término de comparación las recientes elecciones para la Presidencia de la República y para las Dietas de los Estados, en que las masas comunistas habían llegado a ofrecer signos de desbandada. Todo lo demás estaba perfectamente previsto. Se sabía que el nacional-socialista era—y no de poco—el partido más numeroso de Alemania. En relación con las elecciones prusianas y con las presidenciales los nacional-socialistas han mantenido sus posiciones. El aumento de 400.000 votos no representa ningún progreso real; es puramente automático, en virtud del aumento del censo y del mayor tanto por ciento de votantes. Los socialistas mantienen a duras penas su antigua masa de electores; han sufrido ligeras pérdidas en comparación con la fuerza que tenían en el último Reichstag y estas pérdidas son tanto más significativas por cuanto que, normalmente, a causa del aumento de electores ya referido, todos los partidos hubieran debido realizar un progreso automático. En igual caso que el partido socialista se encuentra el partido nacionalista capitaneado por Hugenberg. Pierde 300.000 votos y 5 diputados en relación con las elecciones de 1930. El aumento de votos del centro católico y del partido popular bávaro se explica por dos razones: el automatismo a que hemos hecho ya repetidamente alusión y la circunstancia de ser el único partido burgués con fuerzas y reservas bastantes para resistir sin ceder terreno a la actual avalancha. Todos los demás partidos burgueses, en efecto, salieron de las elecciones materialmente triturados, hasta el punto de que solo merecen ya el nombre de partidos en el pasado. Para todos los fines y problemas de la política práctica han dejado de existir.

Elecciones sin sorpresas, en suma, pero elecciones históricas. Porque representan un máximo esfuerzo del cuerpo electoral alemán, sin que de este esfuerzo haya resultado una indicación precisa para el porvenir. La tendencia dominante en la política alemana actual es la derechista, porque derechista es—sin disputa—la corriente dominante en la opinión pública. Pero las derechas coaligadas no han logrado, sin embargo, llevar un número de diputados al nuevo Reichstag suficiente para formar en él una mayoría homogénea. El régimen parlamentario, el sistema de elecciones da pruebas manifiestas, en Alemania, de cansancio, de agotamiento. Y no quedará más recurso que dejarlo en suspenso por una temporada, probablemente no muy corta.

Berlín, agosto de 1932.

De Día en Día

Fay Webb llegó echando chispas a Reno, gran centro manufacturero de divorcios.

Como es lógico, los chispazos lanzados por Fay causaban lesiones de mayor o menor importancia a todos los que la rodeaban. Pero, indudablemente, estos no eran los deseos de ella. A quien Fay Webb, en cambio, hubiera deseado chamuscar, hasta hacerlo dar gritos, era a su legítimo esposo Rudy Vallee, que se había quedado, de lo más fresco, en Atlantic City, contestando invariablemente a los reporters:

"Yo me he lavado las manos en este asunto. Ella sabrá lo que hace".

Y lo que hizo al fin Fay Webb, ya se lo ha contado a ustedes el cable. En vez de dirigirse a uno de los más acreditados fabricantes de divorcios de la localidad, se dirigió a la próxima estación telegráfica y le pasó a Rudy este expresivo mensaje:

"Queridísimo mío: Te amo hoy más que nunca—punto—Salgo con papá para San Francisco—punto—Allí te esperamos—coma—en el Hotel Lincoln—punto final—Fay".

Lo único que no se sabe es qué fué lo que le apaga los fuegos a la encendida esposa.

Puede estar la clave en una de las más bellas rimas del Heine español. Aquella que dice:

Asomaba a sus ojos una lágrima
y a mis labios una frase de perdón.
Habló el orgullo. Se enjugó su llanto
y la frase en mis labios expiró.
Ella va por un camino y yo por otro,
mas al pensar en nuestro mutuo amor
ella dirá ¿por qué no lloraría?
y yo digo ¿por qué no hablaría yo?

Pudo haber leído, oportunamente, ese tan humano aunque pequeño poema.

Y también pudo haberse echado a los ojos, no menos oportunamente, la última cuenta de la modista.

La primera medida de economía adoptada por el sucesor de Walker, no garantiza que el nuevo Alcalde de Nueva York tenga una noción exacta de lo que es el ridículo.

Su decisión de suprimir el automóvil de la Alcaldía y los dos chauffeurs que lo manejaban, "para aliviar de cargas" al Ayuntamiento más rico del mundo, es para recordar la actitud de la hormiga que se apeó de camello, compadecida de las lamentaciones de éste por el exceso de carga que llevaba, a cuya altruista determinación correspondió el camello, diciéndole socarronamente. "gracias, señor elefante".

De noticias publicadas en estos días, deducimos que el propio compatriota señor Eugenio Vázquez, inventor del sistema de convertir en madera el bagazo de caña, ha patentado otro procedimiento para extraer azúcar del bagazo que hoy desestima para tal uso.

Está otra invención, puede que le dé más resultado.

A la de la tabla obtenida por su sistema, con ser magnífica, no se le dió la debida importancia.

Pero a esta de extraerle el último grano de azúcar a la caña, seguramente se le prestará gran atención.

Cuba, decididamente, es un país sacarómano.

Dícese que en la reunión privada de senadores liberales y populares se habló de la conveniencia de apoyar una nueva reforma constitucional.

Y dícese también, que el Senador Fernández Hermo, uno de los concurrentes, haciendo gala de sus progresos en el dulce idioma del Dante, comentó la sugerencia con estas palabras:

¡Tarde piace, poberino!

TARTARIN DE TARASCON.

AHORRE DINERO Y TIEMPO
combinando el menú completo en el horno de su cocina de gas.

GAS COMBUSTIBLE IDEAL

Quizás Ud. crea imposible que un menú en el que figura sopa de pescado, carne con papas, tamal en cazuela, arroz blanco y flan, pueda prepararse simultáneamente, o séase, todo a la vez y a la misma temperatura en el horno de su cocina de gas.

Sin embargo, esto es precisamente lo que están haciendo en la actualidad miles de amas de casas cubanas para obtener lo que recomendamos en el título:

AHORRO DE DINERO Y TIEMPO

¿Por qué Ud. no hace lo mismo sacando así el partido máximo de los beneficios que únicamente el gas, por sus características especiales, puede proporcionar?

Prepare y sazone todo el menú — colóquelo al horno y despreocúpese durante el período de cocción.

DISFRUTARA ASI DE:

.... economía en el consumo del combustible al eliminar la necesidad de usar una hornilla para cada plato y además aprovechará la acumulación de calor en el horno aún 15 o 20 minutos después de haberlo apagado.

.... tiempo libre para descansar o dedicarlo a otros quehaceres domésticos.

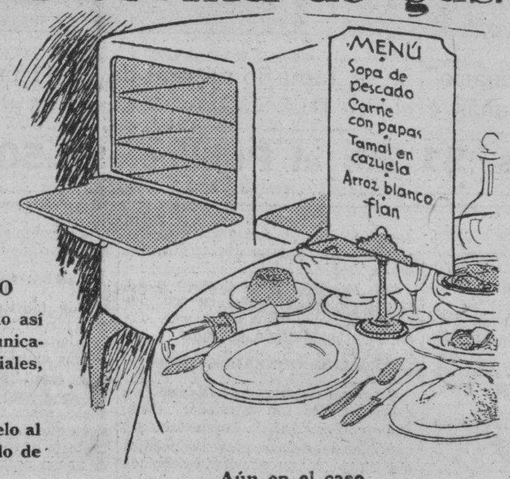

Aún en el caso de que su cocina no sea de tipo moderno, Ud. puede calcular con exactitud el tiempo necesario para la perfecta cocción de su menú. Con sólo solicitarlo por escrito o al teléfono U-8991, le enviaremos gustosamente una serie completa de menús para toda la semana, con recetas variadas, indicaciones sobre el tiempo, medida de la llama, &.

NO OLVIDE PEDIRLO!

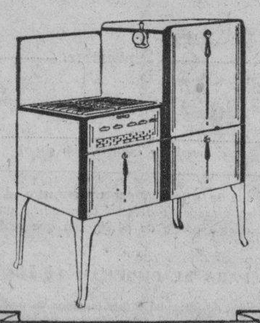

Cocina de Gas ROPER tipo CONSOLA

Cía. Cubana de Electricidad
A las Ordenes del Público

M.E.C.D. 2016

La nueva restricción azucarera perjudicaría no sólo a los ingenios de americanos sino a todo el país

LOS DETALLISTAS NO ACEPTAN FACTURA ALGUNA EN LA QUE SE LES CARGUEN IMPUESTOS

En la Junta de Directiva efectuada por el Centro de los Detallistas se tomó el acuerdo de referencia. Será estudiado el proyecto de aumento del tributo sobre la venta bruta

Bajo la presidencia del Sr. Cayetano García Lago, actuando en la secretaría el señor Casiano Moreda Alvarez, tuvo efecto la Junta Directiva reglamentaria del mes.

Abierta la sesión, al auxiliar de secretaría señor Marcote, dió lectura a la convocatoria, orden del día y acta de la sesión anterior, que fueron aprobadas.

Seguidamente se dió lectura con el informe de tesorería, que arrojaba un importante saldo a favor, causando muy grata impresión que no obstante lo grave de la crisis económica por que atraviesa el país, las recaudaciones se mantengan con poca merma, compensada, y a veces superada, con las nuevas inscripciones de asociados.

Fué aprobado el informe de la Sección de Propaganda, en el que constaba el movimiento de asociados y varios acuerdos tomados.

Se conoció de la labor de la secretaría, que en éstos últimos tiempos ha sido abrumadora, por los extraordinarios trabajos en relación con los impuestos de última creación y las facilidades que se dan a los asociados para su inscripción en el Registro de Extranjeros, recibiendo los señores presidente y secretario y demás empleados de la secretaría, la más merecida felicitación de la Junta, por la eficiente labor realizada.

A continuación fueron dados a conocer los demás informes ordinarios de los letrados consultores, procurador, jefe del departamento de contabilidad, notario etc., que unánimemente fueron aprobados.

Entrada la Junta en Asuntos Generales, entre otros, se tomaron los siguientes acuerdos: En principio, no aceptar que se cargue ningún impuesto en las facturas y facultar a los miembros de la mesa, para que de acuerdo con las entidades similares estudien las reformas propuestas en el último informe rendido por la Comisión Económica Nacional al señor Secretario de Hacienda, relativo al aumento del tanto por ciento del impuesto sobre la venta bruta.

FRUTOS CUBANOS EN N. Y.

La Sección de Fomento y Expansión Comercial de la Secretaría de Agricultura, Comercio y Trabajo, ha recibido con fecha 8 del actual, del jefe de su oficina Agrícola-Mercantil establecida en New York, el siguiente cable:

«Subastáronse en New York, piñas 95 huacales, llegadas vapor «Santa Bárbara», la marca «Arno», huacales de 24 a tres pesos treinta; huacales de 30 a tres pesos cero cinco; huacales de 36 a dos pesos cuarenta. Subastáronse procedentes de Puerto Rico 470 huacales, todos los tamaños al precio promedio de tres pesos cuarenticinco el huacal. Subastáronse toronjas 70 huacales llegadas vapor Oriente», las marcas «Circle», Fancy, huacales de 54 a tres pesos cincuenta. Subastáronse procedentes de Puerto Rico 11.565 huacales, todos los tamaños al precio promedio de tres pesos treinta. La temperatura hoy es fría. La temperatura anunciada es buena.»

Tanto las piñas de Cuba como de Puerto Rico han obtenido precio muy lleno, verdad es que es muy pequeña la cantidad subastada. La toronja también sostiene precio aceptable.

Bolsa de New York

COTIZACIONES DEL CIERRE DEL DIA 8 DE SEPTIEMBRE (RECIBIDAS POR EL HILO DIRECTO DE LUIS MENDOZA Y COMP.)

ACTIVOS:	
Atchison	59½
Auburn Auto	68
American Can	59⅜
New York Central	30
General Electric	21½
General Motors	18½
U. S. Steel	48⅞
Dupont	43¼
Eastman Kodak	59½
American Tel and Tel.	116¼
New Jersey	36
International Tel	14⅝
FERROCARRILES:	
Atlantic Coast	39
Baltimore Ohio	18⅞
Consolidated Cuba prefs	—
Chesapeake Ohio	27¼
Canadian Pacific	19
Cuba Company	3
Delaware Hudson	83⅝
Delaware Lackawanna	40⅝
Erie	10⅜
St Louis San Francisco	3⅝
Great Northern	21
Illinois Central	22
Louisville Nashville	34
Missouri Pacific	8
Norfolk	110
Northern Pacific	23
Pennsylvania	21⅜
Chic. Rock Island	11⅜
St Louis Southw	13⅞
St Paul prefs	3⅝
Southern Pacific	30
Southern Railway	16
Union Pacific	79
Western Maryland	10¼
PETROLEOS:	
Atlantic Ref	20⅝
Continental Oil	8⅞
Consolidated Oil	8¼
Houston Oil	25⅝
Ohio Oil	10
Pure Oil	6¼
Royal Dutch	23½
Standard Oil Calif	30⅜
Socony Vacuun	11¾
Sun Oil	36½
Shell Union	7⅝
Texas Company	16¼
Union Oil	15
ACEROS:	
Byers A. M.	22
Bethlehem Steel	34½
Colorado Fuel	13
Gulf Steel	17½
Ludlum Steel	10¼
Republic Iron Steel	12½
Transue Williams	7
Vanadium	21½
Crucible Steel	20
MOTORES:	
Graham Paige	3¾
Hudson	9⅜
Chrysler	19⅜
Nash	17⅝
Packard	5
Studebaker	12
White	20
AGRICULTURA:	
Case T. Machine	60¼
Harvester	30¼
EQUIPOS OFICINA:	
Inter B. Machine	105⅝
National Cash	17¼
General Signal Ry	22⅛
UTILITIES:	
American For Pow.	13½
Commonwealth and South	4⅝
Consolidated Gas	63½
North American	40½
Western Union	45½
Public Service	53½
National Power Light	18⅜
Electric Power Light	14⅝
United Corporation	13¼
United Corporation prefs	33
American Water Works	32⅛
Standard Gas	26⅛
American Power Light	15⅝
Electric Bond	39
QUIMICOS:	
Allied Chemical	84½
Air Reduction	60⅜
Columbian Carbon	37⅛
Lambert	46¼
Texas Gulf	24½
Freeport Texas	25⅝
Drug Inc	49
Commercial Solvents	12¾
Union Carbide	29¼
ACCESORIOS:	
Briggs	8⅝
Timken Roller	20½
Electric Auto Lit	24¾
Goodyear	25
U. S. Rubber	5⅝
Murray Corporation	6⅞
Stewart Warner	8
Goodrich	10⅛
EQUIPOS:	
Pullman Company	26½
Baldwin	10⅞
American Car Fou.	12¾
American Locomotive	14
General American Tank	33½
TRACCION:	
Brooklyn Man Tran	35
Interborought R T	5
INDUSTRIALES:	
Allis Chalmers	13⅜
Continental Can	33⅝
Western Electric	40⅞
Mc Keesport	54⅛
International Combustion	1¼
Worthing Pump	21⅜
FABRICACION:	
General Asphalt	13⅝
Int. Cement	15
Johns Manville	29½
Otis Elevator	18⅜
METALES:	
American Smel.	25⅜
Anaconda	17⅜
Kennecot	17⅜
International Nickel	11⅝
Cerro de Pasco	14¼
Nevada	9⅛
Homestake	110⅞
Alaska Juneau	11⅝
Patino Mines	10⅝
TABACOS:	
Tobacco A	81
Tobacco B	82
Liggett Myers	65½
Lorillard	17½
Reynolds	36⅝
Cons. Cigar	10½
ALMACENES:	
Best and Company	16⅝
May Dept	18½
Macy (H. R.)	48⅜
Gimbel Bros	3
Ass. D. Goods	10¾
ALIMENTOS:	
Coca Cola	103¼
Borden Company	31⅜
National Biscuit	44⅜
Corn Prod	49¼
Hershey comunes	66
General Foods	32⅜
Loose Wiles	31
Standard Brands	16⅝
National Dairy Prod	23½
United Fruit.	29⅜
Purity Bakeries	13⅛
William Wrigley	41
VENTAS POR CORREO:	
Montgomery	14½
Sears Roebuck	24⅞
TIENDAS DE CADENAS:	
Kresge S.	13½
Kroger Grocery	17⅜
J. C. Penney	23¼
Schulte	2
Safeway Stores	51¼
Woolworth	48⅜
MICELANEA:	
Cannon Mills	23
Congoleum	11⅝
Gold Dust	19⅞
International Shoe	—
Kelvinator	6¾
Proctor Gamble	34⅝
Simmons Company	11½
Radio Corporation	12¼
National Surety	17¼
American Ice	10
American Woolen	9¼
Coty Inc	7⅛
Gillete	22
PELICULAS:	
Fox Film	5
Warner Bros	3⅝
Paramount	7⅛
Loews Inc	35¼
AZUCARES:	
American Sugar	32¾
American Sugar prefs.	—
Puerto Rico	17¾
Cuban American Sugar	3⅛
Cuban Amer Sugar prefs	22
AEROPLANOS:	
Bendix Aviation	15
Curtiss	2¾
United Aircraft	30¼
Aviation Corp.	7⅝
TRUST:	
Adams Express	9
American Inter	12⅝
Chesapeake	19⅜
Texas Pacific	7½
Alleghany	2½

N. GELATS y Cía.

Habana. BANQUEROS Aguiar 106-108

Vendemos cheques de Viajeros

Pagaderos en todas partes del mundo

y Cartas de Crédito Circulares

en las mejores condiciones.

"SECCION DE CAJA DE AHORROS"

Recibimos Depósitos en esta Sección Pagando el 3 por 100 Anual. Todas estas operaciones pueden efectuarse también por correo

COTIZACIONES

Septiembre 8

LA PESETA	EL FRANCO
española se cotizó hoy al CIERRE del mercado a razón de	francés se cotizó hoy al CIERRE del mercado a razón de
12 PESETAS	25 FRANCOS
42.23 Por DOLLAR	51 Por DOLLAR

RECURSO SOBRE VALOR REAL DE LA MERCANCIA

La Cámara de Comerciantes e Industriales estima que debe considerarse el del balance

La Cámara Nacional de Comerciantes e Industriales ha recurrido, a nombre de uno de sus asociados, a la Sección de Rentas Interiores de la Secretaría de Hacienda, en relación con el impuesto de utilidades y el valor de las mercancías en inventario. En ese recurso sostiene la mencionada corporación que el criterio de la Administración, de determinar el valor de las mercancías en el inventario por los precios de costo o de facturas de las mismas, no tiene fundamento legal alguno.

Después de exponer numerosos argumentos legales, concluye el recurso afirmando que el único precio que el comerciante deberá tener en cuenta para determinar el valor, a todos sus efectos legales, de las mercancías en sus inventarios y consiguientes balances, es precio o valor real o comercial de las mercancías, según disponen terminantemente las disposiciones legales vigentes, cuyo cumplimiento mientras no se modifiquen, es de estricta observacia.

Bolsa de la Habana

SEPTIEMBRE 8, 1932

BONOS Y OBLIGACIONES

	Comp.	Vend.
Cuba 1904 Speyer.	89	94
Cuba 1905 Deuda Int.	38	41½
Cuba 1909 4½	79	84
Cuba 1914 Morgan	88	100
Cuba 1923 5½ Morgan	74	79
Cuba 1945 (5½) Obras Públicas	40¼	43¼
Obligaciones oro Tesoro R. Cuba 5½ 1935	29	33
Cuba 5½ 1940 (Azúcar)	70	98
Bonos seriados República de Cuba — Morgan 5½ por 100 1927:		
F. Vence 1 julio 1933	86	—
G. Vence 1 julio 1934	—	—
H. Vence 1 julio 1935	—	—
I. Vence 1 julio 1936	—	—
J. Vence 1 julio 1937	—	—
Certificados serie 5½ % Obras Públicas:		
Vence diciembre 31 de 1932	84	93
Vence junio 30 de 1933	73	—
Ayuntamiento de la Habana la hip	30	—
Ayuntamiento de la Habana 2a hip	90	—
Bonos del Centro Asturiano	25	—
Oriente Cubano	—	—
Territorial serie B	—	—
Cervecera	26	33
Cervecera (Obligaciones no hip.)	10	20
Ciego de Avila	—	—
Curtidora	—	—
Gas	85	95
H. Electric (Consolidados)	22	30
H. Electric (Obligaciones no hip.)	7	—
Jarcia Matanzas	70	—
Edificio La Metropolitana S. A.	15	—
Ladrillos	—	—
Matadero	—	—
Nueva Fábrica de Hielo	67	—
Papelera serie A	80	—
Papelera serie B	50	70⅞
Teléfono	58	—
Unidos	11	—

ACCIONES

	Comp.	Vend.
Agrícola Oriente Cubano $6.000,000	—	—
Banco Agrícola	—	—
Banco Territorial	—	—
Banco Territorial; beneficiarias	—	—
Banco de Préstamos sobre Joyería	—	—
Cervecera	10	—
F. Consolidados de Cuba preferidas	5	—
Cuba Cane prefs	—	—
Cuba Cane com	—	—
Kokofat prefs	—	—
Kokofat comunes	—	—
Cuba R. R.	13	—
Curtidora	—	—
Fibras y Jarcia	—	—
H. Electric Utilities Co. prefs. 6 por 100	14	17
H. Electric Utilities Co. prefs. 5 por 100	9½	14
H. Electric Railway Co. preferidas	3	7
H. Electric Railway Co. comunes	¼	1
Jarcia prefs	14	—
Jarcia prefs ex dividendo en acciones	13	—
Jarcia comunes	2	—
Licorera de Cuba	5	7½
Lonja preferidas	—	—
Lonja comunes	—	—
Matadero	—	—
Seguros La Mercantil	—	—
Metropolitan Auto.	100	—
Naviera prefs	11	—
Naviera comunes	2	3
Nueva Fábrica de Hielo	50	—
Nueva Fábrica de Hielo beneficiarias	10	—
Perfumería prefs	—	—
Perfumería com	—	—
Pesca preferidas	—	—
Pesca comunes	—	—
Teléfono prefs	44	—
Teléfono comunes	15	—
Unidos	2⅝	3½
Union Oil	8½	9¼

SIGUE BAJANDO DE MODO NOTABLE LA IMPORTACION DE VIVERES EN LA HABANA

La importación de víveres en general durante los primeros días de septiembre, ha continuado baja, al igual que en los últimos días de agosto pasado. El tonelaje de carga que han traído para el puerto de la Habana los vapores de líneas fijas ha sido muy reducido.

El día 7 de este mes se registró sólo un arribo de víveres, consistente en 17 cajas de vegetales en conserva, descargadas por el vapor «President Jackson», de la Dollar Line, habiendo entrado en ese día solamente dos buques, o sea el ya citado y otro en lastre.

El DIARIO Hablado

SE TRASMITE TODOS LOS DIAS

LA RECIENTE ALZA DE VALORES Y PRODUCTOS NO FUE SEGUIDA DE MEJORIA DE LOS NEGOCIOS

Ayer, en la Bolsa de Valores de New York, el avance inicial del mercado en general, bajo el caudillaje de las ferroviarias, quedó truncado por el informe sobre la cosecha algodonera

Por Thomson and McKinnon

NEW YORK, septiembre 8.—LUIS MENDOZA Y CIA.—El mercado de valores se caracterizó hoy por sus movimientos contradictorios en medio de inusitada actividad. Las principales emisiones de la lista parecían estar sujetas a presión, avanzando en cambio las menos importantes. El avance inicial del mercado general bajo el caudillaje de las ferroviarias quedó truncado por la abrupta baja causada en el algodón por el decepcionante informe sobre las cosechas. Hubo una momentánea oleada de ventas que hizo caer el grueso de las acciones a bastante menos que el cierre anterior. Las mejorías subsiguientes tropezaron también con crecientes ofertas. Como viene sucediendo se aprovecharon en todo lo posible las noticias moderadamente favorables, entre ellas el aumento de los trabajos de edificación de agosto sobre los de julio y la mejoría de las ventas de automóviles hechas a los consumidores por la General Motors en el mismo período. Pero por mucho que sea nuestro entusiasmo ante los síntomas de mejoría de los negocios, no podemos pasar por alto la observación de la Secretaría de Comercio de que las recientes alzas de los mercados de productos y valores no han quedado corroboradas por una mejoría equivalente en los negocios. Siendo así, seguimos aconsejando cautela y creemos que deben protegerse las utilidades.

MERCADO DE TABACO

Dos millones de kilogramos de rama, es la cantidad que corresponde a la segunda subasta convocada por la Comp. Arrendataria de Tabacos de España, según participamos

Doscientos noventa y un tercios, de la nueva cosecha de Vuelta Abajo, vendieron y entregaron ayer Toraño y Compañía a Arthur A. Schwarz. Son tripas de la acreditada vega de los Alvarez, de Río Seco, que serán destinadas al fabricante de New York y Tampa, señor Max Schwarz.

Martín Dosal e Hijo compraron y registraron, en los almacenes de Manuel A. Suárez y Compañía, ciento cuarenta y cinco tercios de tripas pesadas y viejas, también de Vuelta Abajo.

Cuarenta tercios de capas altas, de la misma procedencia, pero de la cosecha del año pasado y de la del presente, compraron Fernández y Palicio a Manuel García Pulido.

Otros menores lotes de distintas clases y procedencias varias, pasaron también de manos durante el día.

Durante el de ayer se comentaba un telegrama publicado, dando cuenta de la adjudicación, a Sobrinos de Antero González—ya lo habíamos anticipado el martes—de la segunda subasta convocada este año por la Compañía Arrendataria de España. El comento obedecía a la cantidad de kilogramos y al valor que el cablegrama apuntaba. Aquélla y éste los consideramos un error. La cantidad son dos millones de kilogramos, cual varias veces dijimos, o sea treinta y pico mil tercios. El valor exacto lo sabremos tan pronto se verifiquen los embarques, que en seguida empiezan.

Hay, además, la posibilidad de que la mencionada Compañía aumente el quince por ciento de que hablamos en nuestras últimas informaciones.

LA RAMA QUE ENTRO

Entraron ayer en la plaza, las partidas de tercios y pacas que relacionamos a continuación:

De Puerta de Golpe, para Domingo Méndez y Co., 48.

De Los Palacios, para Cano y Hermanos, 50.

De Placetas, para osé Cortés y Hermanos, 51.

De Santa Clara, para Kaffenburgh and Sons, 14.

De Pilotos, para Villamil, Santalla y Compañía, 16.

De Mayajigua, para Mateo Pérez, 14.

De Guayos, para Ramón Ruisánchez y Compañía, 33.

COMPRAS EN LOS CAMPOS

Antonio Sama, para La Competidora Gaditana, compró, en Colmenar, zona de Puerta de Golpe, las colas de Guillermo Leal y a Luis Armentero setenta y dos tercios de puntillas, broncos y colas, de la escogida de la finca La Puerta.

Villamil, Santalla y Compañía compraron otro lote de colas a Andrés Rodríguez, de Pilotos.

En las zonas de las Villas siguen los mercaderes cargando vegas en matules, y en tercios se venden algunas.

DE VARIAS ESCOGIDAS

Panchito Fernández, sigue escogiendo en Camajuaní, de donde ha mandado la primer partida a la consignación de la Cuban Land.

Aunque paralizaron sus talleres de Guayos los señores Lobeto y Compañía, después de hacer ochocientos sesenta y cuatro tercios, los abrirán de nuevo dentro de pocos días, según nos aseveró ayer el jefe de aquella escogida, señor Lobeto, hijo, quien pasa unos días en esta capital.

Cual habíamos anunciado, ayer reanudó su escogida en la mencionada localidad, el comerciante señor Jesús Fernández.

También abrirán muy pronto su escogida en aquella misma localidad villareña, los señores Iglesias y García, de cuyo propósito hablamos otro día.

En el mismo Guayos, y habida cuenta del arreglo a que ha llegado con los obreros, abrirá otra escogida el señor Adriano Valle, comerciante refaccionista.

Perico García, que escoge en Los Palacios, ha mandado el primer lote a los almacenes de Cano y Hermanos, de esta capital.

OTRAS NOTAS DEL CAMPO

Los informes que recibimos de varias zonas tabacaleras de las Villas, nos dicen que la cosecha rinde poco manchado, abundante y excelente octava y mucho pero excelente volado, o sea permanente.

Un amigo nos hace el siguiente estimado del rindimiento, por clases, de la producció en la zona denominada Las Lomas, en las Villas: veinticinco por ciento de clases limpias; treinta, de terceras y octavas; veinticinco de permanentes; cinco de manchados y quince de botes.

Se trata de escogidas hechas con la mayor escrupulosidad.

RUSIA QUIERE COMPRAR EL AZUCAR CUBANO

El sistema de compra que propondrá es el de cambiar azúcar por otros productos

Aunque en la Corporación Exportadora Nacional de Azúcar se mantiene absoluta reserva, sabemos que el gobierno ruso, que, como es sabido, controla la importación y exportación de su país, ha enviado al citado organismo azucarero, por conducto de una importante firma comercial de París, una oferta de compra de fuerte cantidad de azúcares cubanos en cambio de productos rusos.

No podemos confirmar que la Corporación tenga ya en su poder dicha oferta, pero nos consta por varios conductos que conoce su tenor.

EL NUEVO JEFE DEL DEPARTAMENTO DE FAROS

Ayer tomó posesión de su cargo de jefe del Negociado de Faros el señor García Vázquez, ingeniero que sustituye en dicho cargo al recientemente fallecido señor Balbín.

El señor García Vázquez, venía actuando desde hace tiempo en dicho negociado, como delegado de la secretaría. Actualmente tiene en estudio un proyecto para modificar el servicio de inspección de faros, en forma que resulte más rápido y económico el citado servicio.

LA BOLSA DE LONDRES HA ACTUADO BIEN AYER EN LOS VARIOS GRUPOS

LONDRES, septiembre 8. Luis Mendoza y Compañía.

A su regreso a Inglaterra, el Embajador de los Estados Unidos en Londres, Andrew Mellon, manifiesta, hablando con los reporters, que se halla en marcha la tendencia de alza de los negocios en Norteamérica. La Bolsa de Londres actuó bien en todos los grupos.

LA PRODUCCION DEL ALGODON EN N. YORK

Según el informe consolidado del gobierno de los Estados Unidos sobre la producción de algodón, esta se estima en unas 11.310.000 pacas. El estado es 56.6.

Dow Jones.

Convalecientes, vuestro organismo está debilitado. Es una puerta abierta a la infección; cerrad esa puerta. La SOLUCION PAUTAUBERGE os ayudará, al fortalecer vuestros pulmones y todo vuestro organismo.

L. Pautauberge, París y todas farmacias

FERROCARRILES UNIDOS DE LA HABANA

Línea de Marianao

TRENES ELECTRICOS RAPIDOS

entre

GALIANO Y ZANJA, PUEBLO DE MARIANAO Y PLAYA

Al depositar o pagar su pasaje de 5 CENTAVOS en estos trenes, pida al Conductor un Comprobante de pago numerado.

Si su número es igual al del Premio Mayor correspondiente al Sorteo de la Lotería Nacional del Domingo inmediato al de la fecha del Comprobante, se le canjeará por

Un Billete Entero

Válido para el próximo Sorteo

LA ADMINISTRACION

TENDENCIA GENERAL A LA BAJA HUBO AYER EN LA BOLSA HABANERA

El mercado local de valores actuó ayer con tendencia general a la baja. Los bonos de Obras Públicas 5 y medio por ciento de 1945 experimentaron apreciable descenso, cotizándose de 40 y cuarto a 43 y cuarto. También experimentaron baja las obligaciones oro del Tesoro. Flojos los bonos seriados de Morgan 1933 y los bonos seriados de Obras Públicas que vencen este año. El resto de las emisiones de la República actuaron con tendencia a la baja.

Más quietas estuvieron las obligaciones de primera y segunda hipoteca del Ayuntamiento.

De baja también las acciones preferidas y preferentes de la Havana Electric Utilities. En la cotización oficial se vendieron 1.000 acciones de la Union Oil a 9 y un octavo y otras mil a 9 por ciento, cerrando ese papel de 8 y medio a 9 y cuarto.

MODIFICACION DE ARANCELES DE 9 DE AGOSTO

Se pide que los aumentos no se apliquen a los embarques anteriores a la citada fecha

La Cámara de Comercio Cubana enviará hoy al Secretario de Hacienda un escrito en relación con las modificaciones arancelarias introducidas por la ley de 9 de agosto pasado. En dicho documento se expone que son muchas las mercancías contratadas en el extranjero, y fuertes las cantidades embarcadas antes de la promulgación de dicha ley, y se pide que no estén sujetas al pago de los nuevos aumentos arancelarios los artículos contratados o embarcados con anterioridad a la vigencia de dichos aumentos.

DECLARO DIVIDENDO EL «CHASE NATIONAL»

NUEVA YORK, septiembre 8. Luis Mendoza y Cía.—Chase National declaró su dividendo trimestral de 50 centavos.

Mercado Ganadero

LOS PRECIOS EN PIE

Precios pagados por compradores en los mercados de origen:

El vacuno

En Oriente, de dos y medio a tres centavos con el cinco por ciento de descuento.

En Camagüey, de dos y medio a tres centavos con el diez por ciento de descuento en la finca, y sin descuento en la ciudad.

En Las Villas, de dos y medio a tres centavos con el diez por ciento de descuento.

En Pinar del Río, de dos y medio a tres y medio centavos; pero pesado y entregado en los mataderos de esta capital.

El lanar

El lanar, de tres y medio a cinco centavos.

De cerda

Del país, de siete a siete y medio centavos.

MATADERO DE LUYANO

En el Matadero de Luyanó se sacrificaron las siguientes reses:

De vacuno	73
De cerda	33
De lanar	16

Los precios que rigieron en el Matadero de Luyanó fueron:

Vacuno: de 12 a 13 centavos kilo.
Cerda: de 21 a 32 centavos kilo.
Lanar: de 20 a 30 centavos kilo.

MATADERO INDUSTRIAL

En el Matadero Industrial se sacrificaron las siguientes reses:

De vacuno	130
De cerda	63
De lanar	27

Rigieron los siguientes precios en el Matadero Industrial:

Vacuno: de 12 a 13 centavos kilo.
Cerda: de 21 a 32 centavos kilo.
Lanar: de 20 a 30 centavos kilo.

Mercado de Cambios

La libra esterlina más baja.
Quieta la peseta española.
Firme el cambio sobre N. York.
No hubo operaciones.

COTIZACIONES

New York, cable	1/10 P.
New York, vista	5/64 P.
Londres cable	3.49
Londres vista	3.48½
España, cable	8.06
España, vista	8.05
París cable.	3.91½
París cable	3.91
Liras, cable	5.13
Liras, vista	5.12
Suiza, cable	19.13
Suiza, vista	19.12
Bélgica, cable	13.89
Bélgica, vista	13.88
Alemania, vista	23.85
Alemania, cable	23.84
Hong Kong, cable	23.80
Hong Kong, vista	23.75
Amsterdam, cable	40.27
Amsterdam, vista	40.26
Canadá, cable	10 ⅝ D
Canadá, vista	10 ¼ D
Peso argentino	25 ⅝

Bonos de Cuba

SEPTIEMBRE 8.—

En la Bolsa de Valores de Nueva York cerraron hoy los bonos de Cuba a los tipos que se consignan a continuación; cuyos precios se entienden más los intereses devengados hasta la fecha:

REPUBLICA DE CUBA

	Comp	Vend.
R. de Cuba, Speyer, 5 por 100, 1904	91	92
R. de Cuba, Morgan, 5 por 100 1914	92	—
R. de Cuba, Speyer, 4½ por 100 1925	80	80¾
R. de Cuba, 5½ O. P. 1945	40¼	41
R. de Cuba 5½ Morgan	75¼	76¼

BONOS AZUCAREROS

	Comp.	Vend
Cuban A. Sugar	—	49
Eastern A. Sugar	15	16⅝

BONOS FERROCARRILEROS

	Comp.	Vend
Cuban Ry 5 por 100	36½	37½
Cuba Ry 7½ por 100	41	47¾

INTER TELPH. — H. E. RAILWAY

	Comp.	Vend.
Inter Telph 4½ por 100	52	53½
H. H. Ry 5 por 100	20½	23
H. E. Ry 5½ por 100	7	10

EL DR. RODRIGUEZ BLANCA HA CONTESTADO AL SR. GOMEZ MENA SOBRE LA RESTRICCION

Los argumentos del Presidente de los colonos, francamente antirrestriccionistas, combaten a los del señor Gómez Mena que son restriccionistas. El perjuicio se extendería a toda Cuba

La carta dirigida al doctor Viriato Gutiérrez, Presidente del Instituto Azucarero, por el señor José Gómez Mena, conocido hacendado y miembro de dicho organismo en sentido restriccionista, ha dado lugar a una réplica del señor Jorge de Oña, Presidente de la Asociación de Hacendados de Santa Clara, en sentido antirrestriccionista, también dirigida al doctor Viriato Gutiérrez. Los lectores conocen ya el texto de ambas cartas, que fueron publicadas en su oportunidad por el DIARIO DE LA MARINA.

Aún no habían expuesto su opinión los colonos, interesados en el problema azucarero cubano tanto como los hacendados. Pero ayer, dirigió una extensa exposición al Presidente del Instituto Azucarero el Presidente p. s. r. de la Asociación Nacional de Colonos, doctor Walfredo Rodríguez Blanca, combatiendo la argumentación del doctor Gómez Mena. Por razones de espacio nos resulta imposible, como sería nuestro deseo publicar hoy dicha carta en toda su extensión. Trataremos de concretar en pocas líneas los principales argumentos expuestos en favor de la libertad de producción por el doctor Rodríguez Blanca.

En el referido escrito se dan como equivocados algunos datos contenidos en la carta del señor Gómez Mena respecto a la cantidad de cañas que quedaron sin moler en la zafra pasada. El doctor Rodríguez Blanca, en su condición de Director del Censo de las cañas, afirma con perfecto y natural conocimiento del asunto, que las cañas quedadas sin moler en las 4 provincias occidentales no se reducen a 150.000 toneladas, como afirma el Sr. G. Mena, pues solo en la provincia de Santa Clara ascendieron a 300.000 y a un 33 por ciento de lo sembrado en la provincia de Matanzas, sin contar las otras dos provincias occidentales.

De estos datos deduce el Presidente de la Asociación de Colonos que el perjuicio que se derivaría para los colonos y los trabajadores de una nueva restricción, mayo que la del año pasado, no sería de importancia tan exigua como opina el señor Gómez Mena, y no se limitaría a las provincias orientales.

En relación con la afirmación de este, de que la restricción perjudicaría exclusivamente a los ingenios de las provincias orientales, que son americanos, en su mayoría, y que utilizan trabajadores haitianos y jamaiquinos, el doctor Rodríguez Blanca afirma que tanto en la provincia de Camagüey como en la de Oriente, aunque es cierto la mayoría de los ingenios es de compañías americanas, es también cierto que los colonos son cubanos y muchos trabajadores cubanos, con lo cual demuestra que despreocuparse de la suerte de los ingenios americanos, además de ser un sistema contrario a los principios de equidad, significaría desconocer que la restricción afecta también a los colonos y trabajadores cubanos.

Se afirma en el repetido escrito que la industria azucarera cubana existe desde hace cientos de años y que jamás ha confrontado la situación de gravedad que se le ha impuesto con las medidas artificiales.

Concluye el interesante documento que los colonos de Cuba, aún siendo anti restriccionistas, estarían dispuestos a firmar la restricción de la próxima zafra si se les enseñara el famoso «pacto de caballeros» cuyo texto dió a conocer el doctor Viriato Gutiérrez, que se dijo fué concertado por los representantes de los productores cubanos con los de los productores norteamericanos y de las posesiones insulares cuando se defendía el plan Chadbourne, antes de que este fuera aprobado.

QUIETO SE MANTUVO AYER EL MERCADO DE AZUCARES CRUDOS DE NEW YORK, PERO SIN VENTAS

Pocas ofertas a base de 1.18 y 1.20 costo y flete. En espera los refinadores. Se habla nuevamente de la ampliación de la vigencia del «pool». El mercado de refino estuvo quieto también

El mercado de crudos abrió ayer con un tono quieto, con ofertas de cinco mil toneladas de azúcares de las Filipinas y un cargamento de Cuba, para llegar tarde en septiembre o temprano en octubre, a la base de 1.18 costo y flete. Una moderada cantidad de crudos de Cuba y Puerto Rico, para llegar en diferentes posiciones en septiembre, también ofrecida, a la base de 1.20 costo y flete. Los refinadores en espera.

Hasta el cierre de la Bolsa de futuros no se habían anunciado ventas.

COTIZACION «SPOT»

La cotización «spot» de Willett and Gray del día 7 fué de 3.18

IMPRESIONES SOBRE EL MERCADO DE COSTO Y FLETE

Aún mantuvo el carácter de indecisión con que empezó la semana, el mercado de costo y flete. A primera vista, tal parece que los tenedores están cediendo ante la política de espera e indiferencia de los refinadores. Predomina la impresión de que las discusiones que se han iniciado en Cuba en contra y en pro de la restricción han inspirado cierta duda en algunos tenedores de que en Cuba se vaya a establecer la zafra libre. Los próximos acontecimientos demostrarán que tales temores son infundados. Se habla nuevamente de la ampliación de la vigencia del pool» azucarero, tema que, de vez en cuando, crea algún nerviosismo, en vista de que aún no se resuelve nada en ese sentido o en contra. Opinan varias personalidades autorizadas que de acordarse de una vez esa ampliación, los precios subirían. Entre esta y la otra semana, de todos modos, se despejará la situación algo confusa acerca de la próxima conferencia azucarera. Se dá por seguró que Cuba ratificará todos los acuerdos concertados en principio por los delegados cubanos en la reciente conferencia de Ostende. También se esperan con ansia más amplias noticias sobre el curso de las negociaciones con los productores norteamericanos y de las posesiones insulares para regular la venta de azúcares.

MERCADO DE FUTUROS

Este mercado, reflejando la actuación del costo y flete, y con baja de un punto en casi todas las posiciones lejanas. Las cotizaciones fueron las siguientes:

	Cierre ant.
Septiembre	1.07.08
Diciembre	1.12
Enero	1.08
Marzo	1.08
Mayo	1.11
Julio	1.17
Septiembre	1.21.22

	Cierre de ayer
Septiembre	1.08.10
Diciembre	1.11
Enero	1.07
Marzo	1.07
Mayo	1.11.12
Julio	1.16
Septiembre	1.21

MERCADO DE REFINOS

Quieto y sin nada de especial mención este mercado. Las extracciones continúan buenas.

MERCADO DE LONDRES

Los cables recibidos por Lamborn y Cía, anunciaban más débil el mercado de azúcares de Londres. El refinado ha sido reducido a 3 peniques. El comercio indiferente. El miércoles se efectuaron ventas de 21.000 toneladas de crudos, en su mayor parte de Cuba, al precio de 6|3, que con la libra esterlina al tipo de cambio de 3.48¾, equivalen a 0.87¼ libre a bordo. Ayer había más vendedores al mismo equivalente.

Respecto a las ventas del miércoles se afirma que gran parte de las mismas fueron efectuadas por la Corporación Exportadora. El vicepresidente de dicho organismo no quiso o no pudo confirmar ayer esos rumores.

Las cotizaciones de futuros fueron las siguientes;

	Cierre ant.
Septiembre	6.2
Octubre	6.2
Diciembre	6.3½
Enero	6.3½
Marzo	6.6¾
Mayo	6.8

	Cierre de ayer
Septiembre	6.
Octubre	6.2¼
Diciembre	6.2¾
Enero	6.3¼
Marzo	6.5¾
Mayo	6.7½

MOVIMIENTO EN PUERTOS DEL ATLANTICO

Según Willett and Gray, el movimiento de azúcares en los puertos del Atlántico durante la semana terminada el 3 de septiembre, comparada con igual semana, del año pasado, fué el siguiente:

Semana terminada en septiembre 3	Tons.
Arribos	65.538
Derretidos	58.237
Stocks en manos de importadores	129.989
Stocks en manos de Refinadores	129.000

Igual semana año de 1931	Tons.
Arribos	25.000
Derretidos	52.000
Stocks en manos de importadores	124.000
Stocks en manos de Refinadores	129.000

NOTICIAS FAVORABLES A LA PLATA HACEN SUBIR SU PRECIO EN EL MERC.

Va mejorando la cotización de la plata, debido a varias noticias favorables sobre el desenvolvimiento de las operaciones de cambio. En el día de ayer se efectuaron operaciones entre bancos y particulares a la base de 3.15-16 por ciento de descuento.

Compradores: a 3.7_8 por ciento; vendedores: a 3.5-8 por ciento de descuento.

MERMA LA EXISTENCIA DE GASOLINA EN EE. UNIDOS

NUEVA YORK, septiembre 8. Luis Mendoza y Cía.—Las existencias de gasolina durante la semana terminada el 3 de septiembre mermaron en 1.460.000 barriles.

VIAJE DIRECTO, RAPIDO Y SEGURO

Habana--Camagüey--Santiago de Cuba

en los

COCHES PULLMAN SALON ESPECIAL

"MACK"

Omnibus de Camagüey

Salen de Frente al Hotel Saratoga

Itinerario en Vigor

SALIDAS DIARIAS DE LA HABANA:
5 A. M. — 7:30 A. M.— 12:30 P. M.

SALIDAS DE CAMAGUEY PARA LA HABANA
6 A M.— 9 A. M. 12:40 M

LLEGAN DE CAMAGUEY A LA HABANA
5:40 P. M. 8:40 P. M. 11:50 P. M.

LLEGAN DE HABANA A CAMAGUEY
4:30 P M. 7 P. M. — 11:40 P. M.

Precios del Pasaje

Habana-Santiago de Cuba, ida	$ 9.00
Habana-Santiago de Cuba, ida y vuelta	„ 14.40
Habana-Camagüey, ida	„ 5.00
Habana-Camagüey, ida y vuelta	„ 8.00

Informes: Teléfonos A-1550 y M-1715

M.E.C.D. 2016

Prado arriba, Prado abajo.....

PRUDENCIA

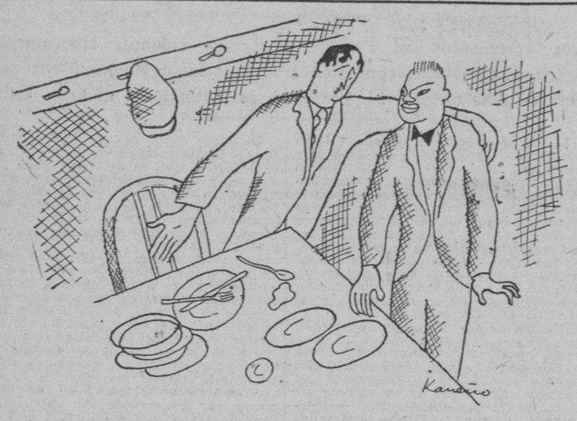

CON el aire resuelto, con el paso firme, con la faz placentera y con el traje carmelita penetró en la fonda el ciudadano.

Era joven, era elegante, tenía apetito y tenía un pase para las guaguas. Eran además, las ocho de la noche.

La fonda estaba en plena animación de parroquianos. Muchos hablaban al propio tiempo. Se discutía entre el chocar de los cubiertos en los platos y los gritos de la dependencia ordenando la comida:

—¡Plato «flijole», poco «aló!

—¡Olla española, bastante papa!

¡Cabeza puerco poca salsa!

Un chino de camisa blanca se acercó a la mesa. La corbata negra y el saco gris muy arrugado. El chino se acercó indiferente a la mesa que acababa de ocupar el nuevo parroquiano. Sin mirarle apenas pasó sobre el mantel un paño que fué limpio. Esparcía las migajas de pan, los granos de arroz, las hojas de lechuga que atestiguaban el paso de los modestos comensales.

Mientras el joven examinaba la larga lista escogiendo el menú, el asiático—mirada oblicua y palillo entre los labios—puso en la mesa dos platos, el cubierto, un trozo de pan, un vaso de agua fresca. .. ..

—¿Qué pasa?—preguntó el chino contagiado por el ambiente de familiaridad y confianza que hay en el país.

Trae una fabada, arroz con pollo, ensalada de aguacates, rueda cherna frita con plátanos verdes y carne asada.

—Oye tú, la langosta catalana está fresca ¿quieres?

—Eso es: trae langosta catalana.

—¿Postres?

—Mermelada y queso.

—¿Vino o laguer?

—Agua con hielo.

—X—

Una hora más tarde. Suena el cañonazo de las nueve. La fonda va quedando desierta.

El parroquiano que ha rechazado desde que comenzó a comer a cuatro billeteros, a tres vendedores de periódicos y a seis picadores de limosnas, termina con el postre, lanza un hondo suspiro de satisfacción, se mete entre los dientes un palillo y hace señas al asiático para que se acerque.

—¿Tú eres el dueño?

—Yo no.

—Bueno, pues llama al dueño y llama a la Policía.

—¿.....?

—Porque no tengo dinero.

Hubo un gran silencio. El asiático agrandó los ojos oblicuos hasta redondearlos. Se le hubiera prendido al cuello al parroquiano para hacerle devolver lo que se había comido y echarlo luego en las cazuelas. Pero se contuvo. Le vió joven. Le vió fuerte. Le vió decidido; y se contuvo.

—Yo soy el dueño—dijo.

—Entonces no falta más que el policía.

El asiático respondió con calma, en voz muy baja y para que los circunstantes no se apercibiesen:

—Mira chico, coge el sombrero y vete. Córrete en seguida y no le digas a nadie que te fuiste sin pagar.

—Pero...

—¡Qué bobo eres! ¿Crees tú que eres el único del día? Pues no. Ocurre a menudo. Ahora que, entre perder toda una mañana en las cortes correccionales y perder unas cuantas pesetas, prefiero lo último...

—¿Entonces?

—Córrete viejo y no vuelvas por aquí. Mucho cuidado con que lo sepan los que están ahí comiendo. Me echarías a perder la clientela. Los malos ejemplos son contagiosos.

X. X.

Con lugar la impugnación contra la candidatura Liberal de Nueva Paz

INFORMACION POLITICA

Cubrirá hoy la vacante como candidato a Representante del Dr. Zubizarreta Jr. el Ejecutivo Provincial Liberal de La Habana.—Los barrios renacentistas apoyan a José Emilio Obregón.—Acuerdos.—Gonzalo Alvarado en la línea de fuego.—Con lugar la impugnación de la candidatura liberal de Nueva Paz.—Homenaje a Benito Alonso.—Resolución sobre el término para presentación de candidaturas.—Actividades progresistas.—La sesión de ayer del Trib. Sup. Electoral

Para la tarde de hoy se encuentra convocado el Ejecutivo Provincial del Partido Liberal, en el Círculo del Partido, Dragones e Industria, con el propósito de conocer la renuncia presentada por el candidato a Representante doctor José Eugenio Zubizarreta y proceder a la designación del afiliado que ha de sustituirlo.

LOS REFORMISTAS

Asimismo el Comité Ejecutivo municipal del Partido Reformista se reunirá el domingo día 11 a las 3 de la tarde en Lealtad 161 para cubrir vacantes de candidatos a cargos de la Junta de Educación.

LOS DEMOCRATICOS

Rafael López Valdés y Guillermo Ball-llovera, Presidente y Secretario, respectivamente, del Comité Ejecutivo Municipal del Partido Democrático, invitan a los miembros de la Asamblea, así como a los candidatos recientemente electos a miembros de la Junta de Educación, a que concurran el próximo lunes, a las 9 de la noche, en Finlay 113 para tratar de la campaña de propaganda electoral que realizará el Partido así como el camino a seguir en el orden provincial.

HOMENAJE A BENITO ALONSO

Benito Alonso, candidato a Consejero con el número 2 en la boleta conservadora, será homenajeado el próximo domingo con un «café de honor», es decir, con la modestísima suma de diez kilos se cubrirá el expediente y se le rinde testimonio de afecto al popular e inquieto procurador.

GONZALO ALVARADO

El doctor Gonzalo Alvarado, el prestigioso juez de la Quinta, candidato a Representante por el Partido Conservador, ya está en plena línea de fuego, queremos decir en uso de licencia para luchar por el triunfo de sus aspiraciones.

En todas las clases de la hueste conservadora, desde las más altas a las más humildes, Alvarado es una de las jóvenes figuras del Partido de más arraigo y de las que cuenta con más simpatías.

Además, el electorado de la provincia sabe que el doctor Alvarado, será en la Cáámara un brillante representativo del talento y de la decencia política.

LOS PRESIDENTES Y SECRETARIOS RENACENTISTAS CON JOSE EMILIO OBREGON

Dimos cuenta ayer de la reunión de la sargentería perteneciente al Partido Renacentista, compuesta de 31 presidentes de Comités de Barrios y elementos significados de ese Partido, en la cual se proclamó la candidatura a Gobernador de José Emilio Obregón.

He aquí, además, los acuerdos que fueron tomados:

Designar a los señores doctor René Acevedo, José Serrano Ibarrola, Tom;s Torres Reyes, Francisco Martínez Vicente, Armando Morales, Francisco Medina y Jorge Torrens Díaz, para que redacten un proyecto de Reglamento para constituir la Asociación de Presidente y Secretarios del «Partido Renacentista», quedando facultada la Mesa provisional para convocar, tan pronto tenga terminado dicho trabajo.

Continuar laborando en los distintos barrios que no estuvieron representados, para alcanzar una completa identificación entre todos los elementos del Partido, que han mostrado su desagrado por la actitud asumida por determinados componentes del Ejecutivo Municipal del mismo.

Laborar para que el acuerdo tomado por unanimidad de los presentes en la reunión, de ayudar al triunfo de la Candidatura del señor José Emilio Obregón, para Gobernador de la Provincia sea efectivo y que cada representante de los barrios trate directamente con el señor Obregón los particulares que se relacionen con sus respectivos barrios sin perjuicio de la organización central que se le dará a la campaña de los renacentistas.

CON LUGAR LA RECLAMACION CONTRA LA CADIDATURA LIBERAL DE NUEVA PAZ

El recurso establecido por el Presidente del Ejecutivo Conservador de Nueva Paz señor Carlos J. Cuervo y Calzadilla, contra la candidatura del Partido Liberal en dicho término ha sido declarado con lugar por la Junta Municipal correspondiente que rechazó siete de los candidatos propuestos por dicho Partido.

Dirigieron al recurrente el doctor Antonio García de la Torre y el Procurador señor Domiciano Torres que han alcanzado un nuevo triunfo con la resolución recaída.

Dicha Junta declaró sin lugar el recurso establecido por el elector señor Rubén Fraga, del Partido Liberal, contra el certificado de candidatura del Partido Conservador el cual queda en pie en todas sus partes.

NUEVAS ADHESIONES A JOSE EMILIO OBREGON

El señor José González, Presidente del Ejecutivo Conservador de San Juan de Dios, presentó ayer al señor Obregón a una nutrida misión de liberales de dicho barrio que le ofrecieron su concurso como elestores inscriptos.

Entre los visitantes figuraban los señores Eduardo Brindis, Alberto Olaniel, doctor Sergio Moré, Cándido Carbona, Eligio Santa Cruz Ramón Olaniel; F. Asón; Juan Valdés; Rafael Pérez; Angel Caballero; Felipe Suárez; Armando Gálvez y varios más.

EL TERMINO PARA LA PRESENTACION DE CANDIDATURAS

El señor Miguel E. García, Secretario de Correspondencia y Miembro Político del Partido Conservador ante la Junta Municipal Electoral de Batabanó nos escribe en relación con el término para la presentación de candidaturas, así como de la resolución que resuelve ese problema.

Surgidero de Batabanó, septiembre 6 de 1932.

Sr. Redactor Político del periódico DIARIO DE LA MARINA.

Habana.

Muy señor mío:

Reconociendo la imparcialidad de todas las publicaciones en la sección a su digno cargo y encontrándose en la actualidad debatiéndose un punto legal sobre la fecha en que vence el plazo de la presentación de los Certificados de Candidatura por los Partidos Políticos, he querido dar a conocer a usted para que a su vez dé cabida en las columnas de su leída sección, la resolución dictada por el Presidente de la Junta Municipal Electoral de éste Término, doctor Ricardo de Granda y Debén, que aún siendo su criterio personal de que el plazo vence el día 29 de agosto ha obrado con imparcialidad manifiesta digna de que sea conocido éste hecho por todos los lectores de ese periódico.

Dice la resolución lo siguiente:

PRIMERO:—Teniendo a la vista el Certificado de Candidatura presentado por el PARTIDO CONSERVADOR NACIONAL a las dos y diez p. m. del día treinta de agosto de éste año compuesto de sesenta y dos fojas y un escrito de RAFAEL BALDOR SORIS, renunciando a figurar en la Candidatura como Concejal, presentado a las siete y cincuenta y cinco minutos del día de hoy y un escrito de oposición a que se admita el Certificado de Candidatura de que se trata. En este acto el Miembro Político Conservador Nacional presenta un escrito en el que solicita se declare sin lugar la oposición presentada por el elector SEVERINO PALENZUELA ALMEIDA contra la admisión del Certificado de Candidatura ya expresada.

La Junta acuerda tener por presentada la renuncia que hace de su postulación de Concejal el señor Rafael Baldor Sorís y que se una al Certificado de Candidatura a sus efectos y que se notifique inmediatamente al Presidente del Comité Ejecutivo Municipal del Partido Conservador Nacional a los efectos legales procedentes y en cuanto al escrito de oposición a la admisión del Certificado de Candidatura del Partido Conservador Nacional a que se hace referencia, la Junta acuerda declararla SIN LUGAR porque el fundamento en que la misma descansa, es la de haberse presentado el Certificado de Candidatura del Partido Conservador Nacional el día treinta de agosto de mil novecientos treinta y dos y por ello, fuera del término legal, afirmación que se hace sustentar en una sentencia de fecha veinte y seis de septiembre de mil novecientos treinta que se dice dictada por la extinguida Junta Central Electoral y que interpreta el artículo ciento doce del Código Electoral, resolución de la que no tiene conocimiento oficial ésta Junta Municipal; la que sin embargo, tiene noticia oficial de la interpretación dada por el Tribunal Superior Electoral al artículo treinta y seis del Código Electoral al disponer que la convocatoria hecha por el mismo se publicara el día cinco de mayo de mil novecientos treinta y dos que es el día ciento ochenta anterior a la fecha de la elección, y no corresponde de dicho día, cinco de mayo expresado, sin embargo, a **«ciento ochenta días antes del fijado para las elecciones»** porque los ciento ochenta días antes del fijado para las elecciones termina irremisiblemente a las doce a. m. o sea de la noche, del día cinco de mayo, es decir, al comenzar dicho día y de acuerdo con la letra del artículo expresado **«antes»** es el día cuatro de mayo. De modo que ateniéndonos a la interpretación dada por el Tribunal Superior Electoral al artículo treinta y seis del Código Electoral, que nos es conocido oficialmente y por analogía y extensión debemos interpretar el artículo ciento doce del Código Electoral, en cuanto al plazo de presentación de Candidaturas, como que el mismo vence el día sesenta y tres antes del señalado para las elecciones que es el día treinta de agosto de mil novecientos treinta y dos y no antes; y a mayor abundamiento tenemos que si es de aceptarse el criterio, como regla general de interpretación, de la resolución invocada por el opositor, tendríamos que la presente sesión que estamos seguros debe estarse celebrando en éste día en todas las Juntas Municipales de la República, es **extemporáneo,** pués el artículo ciento diez y siete del Código Electoral, que es el que estamos cumplimentando, dice «con cincuenta y seis días de **antelación** al de las elecciones, etc», es decir, que con cincuenta y seis días antes al de las elecciones debe celebrarse ésta sesión y tendríamos entonces evidentemente que contar como decursado el día cincuenta y seis en sentido inverso y que termina a las doce a. m., del mismo día, es decir, al comenzar dicho día, para que en realidad fuera antes de los cincuenta y seis días y entonces tendríamos que esta sesión debió haber se celebrado el día de ayer, cinco de septiembre, lo que estamos seguros no ha hecho ninguna Junta Municipal por haber seguido el criterio de computación de término establecido por el Tribunal Superior Electoral al publicar su convocatoria. En éste acto el Miembro Político Popular Cubano entrega un escrito en el que dice que entiende que la candidatura debió ser presentada el día veinte y nueve de agosto y no el treinta del mismo mes a las tres de la tarde y ser menor de sesenta y tres días que señala el artículo ciento doce del Código y en el ápendice a dicho escrito dice que entiende que no es lo mismo ciento ochenta días del fijado para las elecciones que no menor de ciento ochenta días. La Junta se dá por enterada y que se una a la candidatura».

Queriendo a la vez reconocer, digo, dar a conocer a usted la gratitud por la publicación de la presente resolución que honró a un funcionario que a pesar de su contrario criterio personal a la misma demuestra una imparcialidad en sus actos, me ofrezco como s. s. affmo y s. s.

Miguel E. García.

Secretario de Correspondencia y Miembro Político de la Junta Municipal Electoral.

CANDIDATOS DEL PRIMER DISTRITO

En los barrios del primer distrito se está haciendo una campaña activa a favor del candidato popular a representante doctor Andrés Pérez Chaumont que ha sabido identificarse con los sargentos de los barrios que son excelentes agentes políticos. También en el primer distrito triunfan en su propaganda los doctores Jiménez de la Torre y Armando Leret nominados para representantes, y los consejeros Juan Antonio Vistuer, Francisco Hernández y Eduardo N. Miranda.

Gustavo Herrero, Oscar Zayas y Antonio Iraizoz, candidatos periodistas, y tres buenos amigos, que tantas campañas han librado a favor del partido cantan victoria en el primer distrito, estando el fuerte de estos tres brillantes escritores en la masa neutra y en los componentes de todos los partidos que saben escoger los hombres para los puestos. Como candidato para la Junta de Educación en este sector, figura en primera línea el doctor Alfonso Estaurino Guerra.

EL CANDIDATO A GOBERNADOR DE LOS PROGRESISTAS DOCTOR MORALES BRODERMAN RECORRE LA PROVINCIA

En la mañana de ayer el doctor Morales Broderman, candidato a Gobernador del Partido Progresista, acompañado de los candidatos a representantes Pedro Prendes Aguiar, y Domingo Aragón, visitó los pueblos de Cotorro, Cuatro Caminos, San José de las Lajas, Tapaste, Jaruco, San Antonio Río Blanco y Santa Cruz.

Por la tarde visitó a Bauta, Punta Brava y Jibacoa, acompañado de candidatos a representante doctor Miguel Angel Campos, Domingo Aragón y Luis Felipe Lizazo.

Por la noche asistió al Comité del Barrio de Pueblo Nuevo que preside el señor Catalino Montalvo, acompañado del doctor Miguel Angel Camps, Luis F. Lizazo, doctor Enrique Barbero, José Toscano, Abelardo Pérez, Arturo Latour, Pedro Valdés Fuentes Domingo Aragón, Pedro Prendes, todos candidatos del Partido, a representante y consejero, respectivamente, así como el señor Eduardo Mancas, comisionado por el partido al Distrito Central.

La distinguida comisión fué recibida por el señor Catalino Montalvo y Alberto Alonso, y numerosos elementos progresistas del barrio, repartiéndose entre la concurrencia ponche y dulces.

LOS PROGRESISTAS

El próximo miércoles 7, se reunen los progresistas del barrio de Pueblo Nuevo, en su local social, sito en la calle de Estrella esquina a Marqués González, con el propósito de recibir la visita del candidato a Gobernador, Coronel Julio Morales Broderman, al cual lo acompañarán los candidatos a Representantes y Consejeros.

El viernes 9 los progresistas del barrio de Manuel de la Cruz, se reunirán en el local que ocupa el Comité 10 de Octubre número 192, asistirán a este acto el candidato a Gobernador, Coronel Julio Morales Broderman, los candidatos a Representantes señores Virgilio Ferrer Gutiérrez, Antonio G. Márquez, los Consejeros José Toscano, Enrique Barbero, Luis Broderman y otros, reina gran entusiasmo porque este acto sea espléndido.

LAS AFILIACIONES LIBERALES EN MARIANAO

Manuel Vega, candidato a Consejero, jefe de los liberales de Marianao, nos remite datos que le han sido facilitados por el doctor Víctor Manuel García Angulo, miembro del partido ante la Municipal Electoral de aquel Término, sobre las afiliaciones en Marianao y que son las siguientes: Electores 15,598. Liberales 6,230. Conservadores 1774. Populares 3495. Progresistas 227. Unión Democrática 234.

DE SANTA CRUZ DEL SUR

(Del Corresponsal)

Ha venido a dar mayor animación a la política en este pueblo, las impugnaciones que han sido presentadas contra la formidable candidatur del Partido Popular, demostrándose con ello lo que desde un principio venimos asegurando de su indiscutible triunfo el 1 de Noviembre.

Un voluminoso legajo ha sido presentado a la Junta por el Miembro Político del Partido Conservador legajo que se dice está redactado por parte interesada más que nadie en esta cuestión, y en el que se apela a todos los medios posible para impresionar el Presidente de la Junta Municipal Electoral, y al mimbro político liberal señor Alfredo González.

También por el elector Teodor Chongo, fué impugnada la propuesta de candidatura del Partido Conservador Nacional, basándose su impugnación en que dicha propuesta no fué presentada a tiempo ya que él estima que lo debió de hacerse el 29 de agosto y no como ocurrió que lo hicieran el 30 a las 11 y 30 de la noche.

La dirección del Partido Popular Cubano está segura de que no prosperará las impugnaciones presentadas contra su candidatura y el doctor Ricardo García Birba, está hoy más que nunca seguro de su indiscutible triunfo.

TERMINACION DE UNA JIRA POLITICA

(Por Telégrafo)

PUERTA DE GOLPE, septiembre 8.—Hoy ha terminado una excursión política por los predios del sargento Lugo Alonso Rojas Palenque Ruiz, etc. el futuro Alcalde Municipal de Consolación del Sur señor Manuel Rodríguez San Pedro, acompañado del doctor Pedro Díaz, candidato a Consejero, doctor Alfonso Solaúm, a Representante y los activos agentes señor Pablo Peraza, y Sabino Barrera quienes me manifiestan que es desbordante el entusiasmo habiéndose repetido con cariño el nombre de Wifredo Fernández, el de su hermano Ramón y el del seguro Gobernador de Pinar del Río, Oscar del Pino. Todos están prestos a ayudar al triunfo de conservadores y populares donde se encuentra el rico hacendado Felito Díaz Gutiérrez.—**Corresponsal.**

CANDIDATOS DE LOS CORRESPONSALES

(Por Telégrafo)

LA ESPERANZA, septiembre 8. — Reunidos los Corresponsales de la prensa habanera de esta localidad, acordaron apoyar a los candidatos a Representantes capitán Manuel Rodríguez Batista, Joaquín Claret y Santiago Rey. Asimismo se acordó la creación de un semanario. — **Corresponsal.**

TRIBUNAL SUPERIOR ELECTORAL

Acordó el Tribunal Superior Electoral en su sesión de ayer admitir y sustanciar la reclamación electoral establecida por el Procurador José Raúl Mestre y otros contra la convocatoria de 30 de agosto último, librada por Juán B. Viñas, como Presidente del Ejecutivo Municipal liberal de Palma Soriano y por Porfirio Mosquera como Secretario de Correspondencia para celebrar sesión el primero de septiembre a la una de la tarde, en los salones del Ayuntamiento y contra los actos derivados de ella y los de 23 de agosto citado.

Acordó asímismo sustanciar la del Procurador José Romero Nussa contra la sesión celebrada por la Asamblea Municipal Popular de Consolación del Sur el 28 de agosto último y contra sus acuerdos; la del letrado doctor Emilio Núñez Portuondo, a nombre de Manuel Madrazo y otros contra sesión de la Municipal Liberal de Rancho Veloz el 29 de agosto último, en la casa de Angel Gutiérrez, sita en la calle General Antonio Maceo s|n., en la que se eligió Presidente del Ejecutivo a Augusto G. Sarabia y contra todos los acuerdos excepción del nombrado miembro político propietario y suplente ante la Municipal Electoral.

Sustanciar asímismo la reclamación del Dr. Jesús A. Portocarrero contra la Municipal Popular de Camagüey el 29 de agosto último y contra sus acuerdos.

SEÑALAMIENTO

Acordó el Tribunal señalar el día 13 del actual, a las 2 de la tarde, la vista de la reclamación establecida por el Procurador señor Benito Alonso contra la convocatoria de 26 de agosto último, expedida por el doctor Miguel Angel Campos en su carácter de presidente del Partido Progresista por la que cita a la Asamblea Municipal de Santa María del Rosario a sesión del 29, contra ella y sus acuerdos.

VISTA CELEBRADA

Se efectuó ayer la vista de la reclamación del Dr. Rogelio Ribas Bermúdez contra la convocatoria de Francisco Soto Izquierdo como Presidente del Ejecutivo Municipal conservador de Bayamo, ordenada el 10 de agosto último para sesión del 21 del propio mes.

RECLAMACION CON LUGAR

Declaró el Tribunal con lugar la reclamación establecida por el Procurador Benito Alonso contra la convocatoria librada por los Progresistas de Santa María del Rosario, para sesión del 27 de agosto último.

AGRUPACION POLITICA DE PERIODISTAS LIBERALES DE LA PROVINCIA DE LA HABANA

Próximamente será convocada a una sesión extraordinaria, la Agrupación de Periodistas Liberales, para darle cuenta de las gestiones que hasta ahora ha venido realizando la Mesa Ejecutiva de la misma, en relación con el homenaje que se le tributará al candidato al Gobierno Provincial por el Partido Liberal, señor Antonio Ruiz.

Dicho acto, consistente en un ponche de honor, se verificará tan pronto queden constituidos los Directorios Provincial y Distrital que asumirán la dirección de la campaña electoral, tanto en esta provincia como en el distrito central.

ACTIVIDADES PROGRESISTAS

En el día de ayer, Virgilio Ferrer Gutiérrez, candidato a Representante por el Partido Progresista y Carlos de la Güera, candidato a Consejero, en compañía del doctor Salvador Miranda, abogado y notario, y candidato a concejal en Santiago de las Vegas por el Partido Popular, Julio Lancís Hernández, elemento valioso y activo agente político y Armando Fernández Guevara, que renunció a su aspiración de representante y que está ayudando a estos candidatos, hicieron un recorrido por los términos de Santiago de las Vegas, Bejucal y La Salud, celebrando distintas conferencias con los elementos dirigentes de la política en esos términos. En Santiago de las Vegas fueron atendidos por los señores Luciano López, que dirigió la pasada reorganización, Félix Cuchet, Montoto, periodista y hermano de Francisco Montoto, que fué Enumerador Instructor del Censo, y por último con Artüro Cobo, candidato a Alcalde por el Partido Liberal.

En Bejucal saludaron a Mariano Rubau, director de la política liberal, al Jefe de Policía, a Horacio Martínez, ex enumerador Instructor del Censo y alto empleado de la Secretaría de Hacienda, a Evangelista Cardo, hijo del Alcalde de Bejucal y candidato a concejal y al batallador Baluja, secretario del Alcalde que defenderá los intereses de Virgilio y De la Güera.

En La Salud fueron obsequiados por el rico terrateniente don Manuel López López, dueño de las grandes vegas de La Salud y San Antonio, que dirigirá la campaña de Virgilio y Lagüera, sosteniendo después una amistosa charla con el Alcalde señor Morejón, candidato a Consejero Provincial por el Partido Liberal, amigo de Fernández Guevara.

Podemos asegurar que Virgilio Ferrer Gutiérrez compañero en las labores periodísticas, ocupará uno de los primeros puestos de los representantes progresistas, como Carlos de la Güera una sorpresa, para el resto de sus contrincantes.

Hoy saldrán Ferrer, De la Güera y Guevara, para San Nicolás, Güines, Madruga, para estar por la noche en Guanabacoa.

LUIS GRAU Y LOS «VENCIMIENTOS»

Grau Agüero, representante oriental, que optó por descansar en estas elecciones, nos habló esta mañana sobre un tema de actualidad: la fecha del vencimiento del plazo para presentación de candidaturas en las Juntas Electorales.

Las opiniones están divididas entre los expertos y mientras unos sostienen que venció el término el 29 del pasado mes, otros estiman que fué el día 30. El Código habla de un plazo no menor de 63 días y la diferencia de los cálculos en que mientras unos juzgan «inclusive» el último día otros lo excluyen.

Pero Grau Agüero aporta a la discusión algo más fundamental que una opinión personal.

Afirma Grau que ya el caso ha sido resuelto por la antigua Junta Central Electoral con motivo de una reclamación contra la candidatura popular de Camagüey en las elecciones del 30.

El Tribunal resolvió, afirmó Grau, que presentada dicha candidatura el día 30 de agosto lo habría sido fuera de término y el Partido Popular se quedó sin candidatura.

De resolverse así esta cuestión, los conservadores habaneros se quedarían también fuera de la boleta, pues presentaron su candidatura el día 30.

Como aclaración del interés de Grau, digamos que él ha impugnado la candidatura de sus adversarios de Campechuela por análogo motivo, ya que también esperaron al 30 para llevar a la Junta el certificado de sus postulaciones.

TOMO POSESION EL NUEVO ALCALDE DE CALIMETE

Ha tomado posesión de la alcaldía el señor José Simó, en sustitución del señor Sixto Sánchez, que va de candidato a representante.

El acto, sencillo y confraternal, fué presenciado por distinguidas personalidades de Calimete y de los barrios.

Se preparan grandes fiestas políticas para el día once.

Noticias que nos da nuestro corresponsal.

ENTREGO EL CARGO, POR LICENCIA, EL ALCALDE DE SANTA CLARA

Dice nuestro corresponsal en Santa Clara que ayer el mayor de la ciudad le entregó la alcaldía al concejal señor Leandro Valdés, cargo que ha desempeñado en otras ocasiones con general beneplácito.

Según declaró a la prensa, durante el tiempo en que se encuentre en la Alcaldía, tratará de suprimir la mendicidad infantil, mejorar el estado sanitario de la ciudad, especialmente de la Plaza del Mercado, cuidando sus calles y embelleciendo sus jardines, suprimiendo los pregoneros y los carros antiestéticos. Sus declaraciones han causado buena impresión entre los vecinos.

ULTIMOS
3
días
de la Gran Venta
de Ajuares
del Hogar.
CALIDAD.
SURTIDO.
ECONOMIA.
El Encanto

ELEGANCIA MASCULINA.

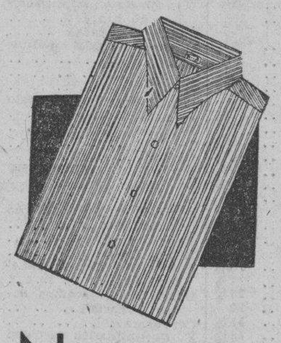

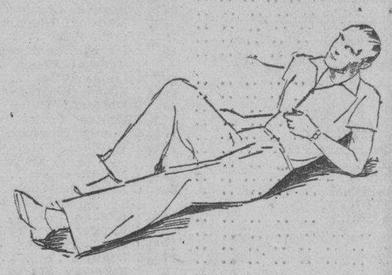

Nuevas CAMISAS.
1.50
A finas rayas de lápiz.
Diseños de novedad.
Confección y calidad "ENCANTO"
De hechura y corte perfectos.
Cuello pegado o separado.
Tallas: 13 y medio al 17 y medio.
Mangas: 33, 34 y 35.

Camisas DE POLO
Las camisas de sport por excelencia.
Nuevo surtido acabado de recibir.
Punto liso y de obra.
EXCELENTE CALIDAD.
Pantalones para Playa.
Cómodos, Prácticos, Elegantes.
En dril o en crash de hilo.
Dos modelos.
Precio reducido.

Planta baja.
El Encanto

M.E.C.D. 2016

SECCION 9A

TELEFONOS:
Dirección. . . . A-4151
Jefe de Redacción A-3205
Sección de Sports. M-7911

DIARIO DE LA MARINA

TELEFONOS:
Suscripciones. . . M-7911
A. Clasificados . A-3333
Agencia Marianao FO-7330

SECCION 9A

AÑO CIEN — ACOGIDO A LA FRANQUICIA POSTAL — DIARIO DE LA MARINA.—SEPTIEMBRE 9 DE 1932 — EL PERIODICO MAS ANTIGUO DE CUBA — PAGINA TRECE

La España Actual

ERROR O MALA FE

Por León ICHASO

MUCHOS de los elementos que hasta ahora se mostraban adversos al actual régimen español, se han pasado fija y decididamente, según el cable, a las filas republicanas. Cuéntase entre ellos gran parte del partido Acción Popular (antes Acción Nacional) que con el Director del gran diario madrileño «El Debate» ha hecho —hablamos a través del cable— explícita declaración de fe política propicia a la República.

No lo comprendemos bien. Ni el partido Acción Popular ni «El Debate» son, por sus fines, por su objeto, por sus principios y doctrinas antirrepublicanos. La patria, la familia, la religión de la mayoría de los españoles, los derechos de la libertad de conciencia y de las demás libertades legítimas ordenadas y razonadas forman la esencia y la base de los estatutos de esta agrupación y de su vocero «El Debate». Las campañas que Acción Popular ha realizado en mítines y demás actos públicos de propaganda y en las páginas del mencionado periódico no han ido contra la República, sino en defensa de los citados principios y contra todas aquellas medidas del Gobierno y del Parlamento que atentaban contra ellos y contra los intereses nacionales y reprimían los derechos de sus correligionarios amparados por la Constitución.

Nosotros hemos leído asíduamente «El Debate», —uno de los 150 periódicos suspendidos por el Gobierno,— y podemos asegurar redondamente que no hemos encontrado en él ni un artículo, ni un suelto, ni una frase que combata el régimen republicano. Es más; al nacer la República, publicó una especie de declaración de principios respecto a ella, en que la aceptaba y acataba como régimen legalmente constituído y en que aconsejaba a todos sus partidarios que uniesen su sincera colaboración con la que se había de efectuar en sus páginas para la mejor y más acertada solución de los graves problemas que a los gobernantes se les habían de presentar.

«El Debate» ha propugnado los cánones de Acción Popular con aquel cúmulo de doctrina sólida y sana, con aquellas razones macizas y persuasivas, con aquella documentación fehaciente, probatoria y concienzuda, que han hecho de él uno de los mejores, más autorizados y leídos periódicos de España y que le han valido el respeto y los elogios aun de los periódicos más contrarios a sus ideas y hasta de los ministros Indalecio Prieto, Fernando de los Ríos y Marcelino Domingo. «El Debate» ha fiscalizado y censurado con tanta energía como serenidad, con tanta claridad como moderación lo que él ha estimado errores y abusos del actual Gobierno y de las autoridades. Pero ¿acaso este Gobierno, aunque se equivoque como se ha equivocado indudablemente con harta frecuencia, aunque haga mal uso de su Poder y de sus facultades, como también lo ha hecho no pocas veces lamentablemente, va adherido, como algo consubstancial, a la República.

Hay un gran error o una manifiesta mala fe, que es necesario impugnar persistentemente, en la apreciación del republicanismo y antirrepublicanismo español. Hay especialísimo y funesto empeño en propagar que todos los elementos derechistas y conservadores que no militan en el partido radical de Lerroux, o en el grupo progresista de D. Miguel Maura, son enemigos del régimen republicano. Y hay sobre todo un tenaz ahinco, falto de toda razón y justicia, en señalar a todos los que profesan abiertamente sus creencias católicas y las defienden con noble y valeroso denuedo, como a monárquicos al acecho de cualquiera ocasión para derribar la República. He aquí un error que da lugar a deplorables confusiones y escabrosos conflictos. La defensa del catolicismo y la de sus ideas anexas como la del hogar cristiano, la de la escuela cristiana y la de la moral cristiana no implica de ningún modo la del régimen monárquico. Son en España muchos los católicos republicanos. Anhelan, no la restauración de la monarquía, sino una república libre de todo sectarismo fanático y de todo radicalismo irracional, peligroso y contrario a la realidad española y a los intereses nacionales; una República, que en vez de suscitar con arbitrarias represiones conflictos religiosos, sociales y políticos, respete los derechos y las doctrinas de todos los ciudadanos por muy opuestas que sean a la actuación de los gobernantes.

Republicanos son en gran parte los que constituyen en la Asamblea el grupo agrario y el de los vasconavarros. No pocos de ellos, como el ya famoso diputado Gil Robles, militan y laboran con denuedo fervoso en Acción Popular. Y sin embargo fueron los agrarios los primeros que con Royo Villanova al frente, dieron vivas a la República en el Parlamento cuando el Gobierno dió cuenta de la fracasada revolución dirigida por Sanjurjo.

Caben, por lo tanto, muy bien dentro del régimen republicano y pueden ser factores muy valiosos para su solidación, si el Gobierno no se empeña en repudiarlos y anatematizarlos, todos aquellos elementos derechistas que como Acción Popular y el diario «El Debate», propugnan abiertamente sus convicciones católicas y se ven obligados a censurar al Gobierno que atenta tantas veces contra ellas. Esos sectores no necesitan hacer ahora profesión de fe republicana.

No se abonará compensación a los nobles por las tierras confiscadas

El ministro de marina, señor Giral llevará a las Cortes un proyecto de ley referente a construcciones navales en el año próximo

La Asamblea Nacional aprobó en sesión de ayer, un proyecto de Gobierno destinando las propiedades confiscadas a todos los jesuitas a las distintas organizaciones de beneficencia. Detalles

MADRID, septiembre 8. (INS) En la sesión celebrada hoy por la Asamblea Nacional se ha aprobado un proyecto del Gobierno, en virtud del cual las propiedades que fueron confiscadas a la Compañía de Jesús, a las que se calcula un valor de treinta millones de dólares, serán distribuidas entre las distintas organizaciones de beneficencia de España, a beneficio de los pobres.

La resolución del gobierno, sancionada por las Cortes, se ha adoptado cuando aun no han transcurrido siete meses de los famosos decretos expulsando a dicha Orden Religiosa so pretexto del cuarto voto.

EL GOBIERNO PREPARA NUEVAS CONSTRUCCIONES NAVALES

MADRID, septiembre 8. (INS) El ministro de Marina ha sido autorizado hoy por el consejo de ministros, que presidió Alcalá Zamora, a su regreso de Priego, para que someta a las Cortes un proyecto de ley proponiendo un programa de construcciones navales para el año próximo.

Se espera que el ministro de Marina someterá el citado proyecto a la discusión de la Asamblea en la próxima sesión que celebre el Congreso.

SE DESMIENTE EL RUMOR DE QUE LOS CARABINEROS SEAN ENEMIGOS DE LA REPUBLICA

Las autoridades de la ciudad de Sevilla han clausurado el Círculo de la Unión Mercantil, multando en 500 pesetas a todos los directivos por manifestaciones tendenciosas

BARCELONA, septiembre 8 ((INS) —El general Garrote, comandante del cuerpo de Carabineros en esta provincia, ha declarado que sus tropas no tienen ninguna concomitancia con los elementos monárquicos, con los cuales no simpatizan como se ha querido hacer ver en los rumores que han circulado por esta ciudad.

«Los rumores de que los carabineros están comprometidos en un complot contra la República» es absurdo, dijo el general Garrote.

HA FRACASADO LA HUELGA DE TRANVIARIOS FERROLANOS

EL FERROL, septiembre 8. (INS) —La huelga que había declarado el gremio de tranviarios, con el fin de apoyar las demandas de aumento de salarios que ha formulado, no ha tenido éxito.

Espérase que durante el día de hoy los representantes de los patronos y de los obreros lleguen a un acuerdo.

CLAUSURADO EL CIRCULO SEVILLANO DE UNION MERCANTIL

SEVILLA, septiembre 8. INS).—El Círculo de la Unión Mercantil ha sido clausurado por orden de las autoridades municipales, las cuales han impuesto multas de 500 pesetas a cada uno de los miembros de la Junta Directiva de dicha sociedad.

Se acusa a los directores de la Unión Mercantil de haber realizado manifestaciones antirepublicanas en un cinematógrafo de esta ciudad con motivo de exponerse una película acerca de las actividades presidenciales de don Niceto Alcalá Zamora.

REVOLUCIONARIOS ESPAÑOLES REFUGIADOS EN PORTUGAL SON ACOGIDOS CON POCA SIMPATIA

En Ciudad Real ha sido inaugurado de modo brillante el monumento erigido al benefactor de la Mancha, Don Rafael Gasset, hablando entre otros el hijo del festejado, Ricardo

LISBOA, septiembre 8. (ST).—El interés público por los acontecimientos de España no decae en Portugal. La ley de Expropiación de fincas rústicas sin indemnización es el blanco de todos los comentarios, que asumen los más diferentes matices, según las inclinaciones políticas de los comentarios. Pero también los emigrados políticos españoles, que llegan todos los días en pequeños grupos y circulan bajo una vigilancia elegante y discreta de las autoridades portuguesas, atraen la atención y provocan el comentario. No tienen un ambiente demasiado cordial, aunque, eso sí, respetuoso para su condición de vencidos. Pero el pueblo no les rodea de los extremos de que fueron objeto el general Queipo de Llano, los comandantes Pastor, Franco y Roa; el mecánico Rada, y Rexach, La Roquette y todos los sublevados de Cuatro Vientos. Sin embargo, los periodistas, fieles a su [illegible] han pretendido interviuvar a los más significados. Sólo Ansaldo, el aviador, a quien el reportero pudo encontrar paseando por la hermosa ciudad fronteriza de Bragonza, en compañía del Cónsul local de España, se prestó gustoso a hacer declaraciones. Afirma ser ajeno a los acontecimientos recientes, que le sorprendieron camino de Astorga, aterrizando en Moncorvo solamente a consecuencia de las malas condiciones de visibilidad.

INAUGURACI[illegible] UN MONUMENTO A DON RAFAEL GASSET EN CIUDAD REAL

CIUDAD REAL, septiembre 8. — (ST).— Ha sido inaugurado el monumento levantado por suscripción popular para perpetuar la memoria del benefactor de la Mancha don Rafael Gasset, emplazado en el parque Gasset. Al acto asistieron numeroso público, las autoridades, los Diputados a Cortes señores Piñuela, Del Río y Ortega y Gasset (don Eduardo); los hijos del exMinistro don Ricardo, don Luis, don José y doña Carmen; su nieta María Rosa Cámara Gasset; don Luis Bourgón don Antonio Ruiz Pérez, el alcalde y otras personalidades.

El Diputado don Cirilo del Río, en nombre de la Comisión, ofreció el monumento al pueblo.

Luego hablaron el alcalde y los señores Gómez Lobos, Huerta y Ortega y Gasset (E).

Don Ricardo Gasset, que fué acogido con una gran ovación, muy emocionado, pronunció palabras de gratitud. Dijo que su padre no sólo fué continuador de Costa, sino que abrió camino a otro gran político: Villaverde. Luchó con todos sus recursos para evitar que la nación perdiera su sangre en Marruecos. La Dictadura, quiso hacer con él una excepción, que no aceptó por evitarse tratos con aquellos gobernantes.

Terminó el acto con unas palabras del gobernador civil.

OFICIALES Y CARABINEROS DESTITUIDOS

MADRID, septiembre 8.— (ST)— En cumplimiento de un acuerdo del Consejo de Ministro, el gobierno ha destituído a los oficiales y a numerosos carabineros dependientes de las plazas de Ceuta y Melilla, incautándose de todos los estancos de los alrededores de dichas poblaciones, que constituían centro de contrabando.

Este acuerdo es el que el señor Azaña quería comunicar al general Sanjurjo cuando le mandó buscar el día de los sucesos sin hallarle.

ELECTA LA DIRECTIVA DE LA ASC. DE INVALIDOS

En su local social, Calzada de Concha 7, celebró junta general ordinaria la Asociación Nacional de Inválidos, procediendo a la constitución de la nueva Junta Directiva, que ha quedado integrada de la siguiente forma:

Presidente, Claudio García y García; Vice, Julio Fernández Figueroa; Secretario, Francisco Martínez Quintero; Vice, Faustino Fernández Díaz; Tesorero, Emilio Ubide Martínez; Vice, Nicolás Freyre.

Vocales: Federico Valdés Mastraty, Manuel Fernández García, Luis Suárez Morales, Pedro Domínguez Mederos, Manuel Caridad Sánchez, Francisco Chao López, Juan García Reyes y Félix Zaldívar Goirez.

QUEMADURAS DE GRAVEDAD

Al explotarle un reverbero en su domicilio, sufrió graves quemaduras diseminadas por el cuerpo, Sofía Dup Jorge, vecina de Arroyo Apolo, siendo asistida en el centro de socorro de dicha barriada.

Se espera que el Congreso de diputados apruebe en la sesión de hoy los cambios hechos en el proyecto de reforma agraria

Don Niceto Alcalá Zamora saldrá hoy de Madrid rumbo a San Sebastián, lugar desde donde emprenderá una excursión por los pueblos del Norte de España, durante una semana

MADRID, septiembre 8. (INS) En el consejo de ministros celebrado hoy bajo la presidencia de Alcalá Zamora, se aprobaron las últimas modificaciones que ha propuesto el ministro de Agricultura Marcelino Domingo al proyecto de reformas agrarias que se discute en la Cámara.

Se asegura que las últimas modificaciones aprobadas por el consejo de ministros serán sancionadas mañana por el Congreso.

También se espera que las Cortes aprueben un proyecto del gobierno en el que pide autorización para confiscar todas las tierras pertenecientes a la nobleza sin abonar a sus propietarios ninguna compensación.

EL PRESIDENTE DE LA REPUBLICA VISITARA EL NORTE DE ESPAÑA

MADRID, septiembre 8 (INS.) El Presidente de la República, don Niceto Alcalá Zamora, saldrá mañana en tren para San Sebastián con el fin de realizar una excursión por el norte de España, que durará una semana, según se anunció hoy por el gobierno.

El Presidente llegó hoy a esta capital procedente de Priego, su pueblo natal, donde pasó unas breves vacaciones.

Una escuadrilla de aeroplanos escoltará el tren presidencial por espacio de algunas horas, regresando después al aeródromo de Cuatro Vientos.

Al ser proclamada "Miss Vigo", donó el premio conquistado a las familias de los naúfragos de la trainera "Azaña"

En la fiesta celebrada en «Las Cabañas» para elegir representante de la belleza viguesa, ha sido designada, por mayoría enorme de sufragios, esta encantadora mujercita de Vigo La ciudad puede sentirse legítimamente orgullosa de que Lila Ozores lleve la representación de Vigo.—Al hacérsele entrega de la preciosa pulsera de oro, platino y brillantes que era el premio ofrecido a la señorita que obtuviese el título de «Miss Vigo», la señorita Ozores se adelantó a decir que la donaba para ser rifada a beneficio de los náufragos de la trainera «Azaña» de Cangas.

La bella soberana recibió multitud de agasajos y el homenaje debido a su gracia y su bondad, tributado por muchos millares de personas.

Miss Vigo

ESPAÑA ES MAS BELLO PAIS PARA MISS NATALIA CRANE

La precoz poetisa regresó de España, a donde fué con varias compañeras. Publicará un libro

NUEVA YORK, septiembre 8. (Especial del DIARIO DE LA MARINA). «No quiero ver más países... España es suficiente». Así se expresa Natalia Crane, precoz poetisa de Brooklyn, que cuando tenía 9 años de edad, publicó su primer libro de versos. Natalia, que ya ha cumplido 19 años, visitó a España, que es la tierra de su madre, junto con ocho señoritas estudiantes del Colegio de Barnard. «Estaba celebrando mi cumpleaños en el Hotel Inglaterra de Sevilla el día de la revuelta del general Sanjurjo»—dijo la señorita Crane»—. «Tuvimos que acostarnos en la azotea por temor a las balas.

La joven americana ha visitado Granada, Burgos y otras ciudades y trajo en calidad de «souvenirs», varias banderas republicanas, una mantilla de encaje negro y un estoque que le regaló un torero que se prendó de su belleza.

«España es el país más lindo que he visto» dijo—. «A cualquier hora del día o de la noche se siente uno libre de los peligros que se ven aquí».

La joven poetisa dice que tiene en preparación un libro de poesías sobre España.

Miss Crane terminó diciendo que su sueño dorado es poseer una casita de campo cerca del Guadalquivir.

CAYO DEL AUTOMOVIL

Julián Rodríguez Gastón, de la Habana, de diecinueve años de edad y vecino de Mateliu, 745, en Marianao, fué asistido en la Casa de Socorro del Vedado, de graves contusiones diseminadas por el cuerpo, que sufrió en la esquina de He Y, al caerse del estribo del automóvil 5301, manejado por Carlos Díaz Carreiro, vecino de Jovellar, 12.

El suceso se produjo, con motivo de que Díaz al dar un corte para no chocar contra un automóvil, lo hizo de manera tan violenta que Rodríguez perdió el equilibrio, cayendo al pavimento.

Señores anunciantes

hoy más que nunca tienen ustedes en sus manos el mejor medio de colocar sus productos.

El

DIARIO DE LA MARINA

les pone en contacto con un público de múltiples capacidades económicas.

UNOS CUANTOS MESES

superando en cantidad de anuncios diariamente, nada diría, pero...

¡Un Siglo!

gozando en Cuba del favor de los anunciantes, es ya más que una confirmación elocuente de la confianza que al anunciante merece las columnas del

DIARIO DE LA MARINA

No espere en momentos de depresión económica a que vayan a su establecimiento buenamente los clientes; estimule usted sus deseos por medio de una buena propaganda.

El

DIARIO DE LA MARINA

será el mejor distribuidor de sus anuncios.

EL PADRE RODES LAMENTA NO PODER VENIR A CUBA A FIN DE RENOVAR GRATOS RECUERDOS

El sabio jesuita, Director del Observatorio Astronómico del Ebro, en Tortosa, se encuentra en Cambridge, Massachussetts, en la quincuagésimatercera Convención Mundial Astronómica

CAMBRIDGE, Massachusetts, septiembre 8.—(US).—El eminente astrónomo español y sabio jesuita, padre Luis Rodés, director del Observatorio Astronómico del Ebro, en Tortosa, España, ha manifestado hoy que con gran pena se ve obligado a abandonar su proyectado viaje a Cuba.

El padre Rodés se encuentra en esta asistiendo a la quincuagésimatercera Convención Internacional Astronómica, y le acompañan el padre J. Stein de la Compañía de Jesús, director del Observatorio del Vaticano, y el padre Lagat, también jesuita, de China.

«Me hubiera gustado mucho hacer otra visita a Cuba y a sus observatorios, donde he pasado muchos días de estudio y de los cuales tengo muy agradables recuerdos, pero este año no podrá ser», dijo el padre Rodés.

Antes de regresar a España, el padre Rodés visitará los principales observatorios de la parte occidental americana.

El propósito de esta excursión, dijo el padre Rodés, será obtener «las últimas informaciones para una nueva edificación de Mi Firmamento».

Esta es la cuarta visita que hace el padre Rodés a los Estados Unidosdos. Ha venido ahora como invitado especial de la Universidad de Harvard y observó el eclipse en el campamento de la Institución de Cambridge en Gray, Maine.

«De los tres eclipses que he observado—dijo el padre Rodés—este ha sido el más claro y el más impresionante.»

El primer eclipse que observó fué en Suecia en 1914, poco después de haber estallado la guerra mundial. El segundo lo observó desde la isla Catalina, en el Océano Pacífico en 1923 y el tercero en Gray, Maine, últimamente.

ACUSADO POR LOS MEDICOS EL S. DE SANIDAD

La Federación se dirigió ayer al Presidente de la República, quejándose del Dr. M. Céspedes

El Comité Ejecutivo de la Federación Médica de Cuba elevó ayer una detallada exposición al Presidente de la República, en la que acusa al teniente coronel Miguel de Céspedes Alvarez, Secretario de Sanidad y Beneficencia, de mantener manifiesta parcialidad en el problema de la huelga médica decretada el día 18 del mes próximo pasado.

El Ejecutivo de la Federación Médica explica en el escrito de referencia el conflicto médico desde su inicio a la fecha, las actuaciones llevadas a cabo, las gestiones hechas cerca del Jefe de Sanidad y el incumplimiento por parte de las Casas de Salud de los centros regionales, de las disposiciones y leyes vigentes.

La Federación Médica ha solicitado una audiencia del Jefe del Estado para exponer su queja del Secretario de Sanidad.

EN SANIDAD

Conforme a lo anunciado por el DIARIO DE LA MARINA, ayer visitaron al Secretario de Sanidad, en nombre de la Federación Médica, los doctores Gómez Rosas, Aballí, Bisbé y Hurtado.

El doctor Céspedes, más tarde hablando con los repórters, manifestó que dichos profesionales le habían planteado el problema de que los médicos no federados no podían trabajar conjuntamente con los federados, como acontece actualmente con los doctores Antonio F. Barrera, Ramón Parua, Daniel Milanés del Pozo y Francisco José Vélez.

El Secretario prometió a los visitantes estudiar el caso, así como llegar a su resolución.

La demarcación notarial queda reducida en 2-5

Por Decreto del Dr. Octavio Averhoff, Secretario de Justicia, de fecha 30 de agosto ppdo., se ha establecido la nueva Demarcación Notarial de la República, que ha de regir hasta que se establezca la que corresponde de acuerdo con el siguiente Censo Decenal:

En la nueva Demarcación Notarial se ha tomado por base la población que arroja el Censo últimamente formado a fin de que en ningún caso el número total de Notarías exceda de una por cada cuatro mil habitantes en el Distrito de la Habana y de una por cada cinco mil habitantes en los demás de la República y se ha tenido asímismo en cuenta el movimiento de la contratación, la densidad de población las condiciones económicas de cada localidad y cuantos más elementos sirven para apreciar el número de Notarías que deban existir en cada lugar, de tal manera que no por exiguo vaya a quedar indotado el servicio público, ni por excesivo impida la decorosa subsistencia del Notario; todo de acuerdo con lo dispuesto en la primera de las disposiciones transitorias del Código Notarial y en el artículo 18 del mismo Código.

De conformidad con esas bases en la provincia de Pinar del Río se fijan treinta y dos Notarías y se mandan a amortizar 37; en la de la Habana se fijan 187 Notarías y se mandan a amortizar 71; en la de Matanzas se fijan 39 Notarías y se mandan a amortizar 40; en la de Santa Clara se fijan 97 Notarías y se mandan a amortir 80; en la de Camagüey se fijan 65 y se mandan a amortizar 7; en la de Oriente se fijan 95 Notarías y se mandan a amortizar 13 o sean un total de Notarías que se fijan de 515 y de Notarías que se amortizan de 338.

Queda reducida por lo expuesto, la Demarcación Notarial de la República en un cuarenta por ciento.

Palacio

EL PRESIDENTE, AUSENTE

Desde ayer se encuentra ausente de Palacio el señor Presidente de la República, motivo por el cual escasearon las noticias, así como también las visitas.

No obstante, estuvieron en Palacio, visitando al secretario de la Presidencia doctor Guerra, el senador señor Alberto Barreras, el doctor Ainciart, jefe de la Policía Nacional, el ex secretario de la Presidencia, don Ricardo Herrera y distintos elementos políticos que acudieron a entrevistarse con el senador doctor Viriato Gutiérrez.

PESAME A LOS FAMILIARES DEL SEÑOR MENDEZ GRACIAN

Por conducto del secretario de la Presidencia, el Presidente de la República, general Machado, envió ayer un sentido mensaje de pésame a los atribulados familiares del señor Méndez Gracián, Cónsul de Cuba en Madrid, que acaba de fallecer a bordo del trasatlántico «Cristóbal Colón», en viaje de regreso a nuestras playas.

Cuando el señor Méndez Gracián embarcó rumbo a Cuba se encontraba enfermo de cuidado.

DECLARACIONES DEL COMANDANTE AINCIART

En los momentos en que abandonaba la mansión presidencial, el jefe de la Policía Nacional, comandante Ainciart, declaró a los periodistas que lo asediaban en busca de noticias, que había dispuesto la disolución del cuerpo armado conocido por la «Liga Patriótica», obedeciendo las indicaciones del señor Presidente de la República.

Los elementos de la «Liga Patriótica» venían prestando servicios auxiliares en la Sección de Expertos, pero acaban de cesar en sus funciones, ya que es también opinión del comandante Ainciart que los servicios policíacos los presten los cuerpos armados, debidamente disciplinados, con estructura técnica, capacidad y concepto de la responsabilidad del cargo, para mayor garantía del pueblo.

En virtud de esa disolución, nos agregó el doctor Ainciart, se han dictado las órdenes oportunas para la recogida de armas, carnets y automóviles que venían utilizando los citados elementos.

El hombre de Isla de Pinos

A DON GABRIEL CAMPS

Por M. SANTAMARIA

(Por conducto del DIARIO DE LA MARINA).

Hace algunos años, al siguiente del horroroso ciclón que asoló la Isla de Pinos dejándola rasa como una sartén, hube de acudir a Santa Fe en busca de sus salutíferas aguas. (Por cierto que en 20 años de Hipercloridia ningún médico me las ha recomendado y ha sido el mejor remedio de cuantos he usado).

Los alrededores de Santa Fe son de tierras pobres. Se dá un boniato más dulce que el de acá y un cantalupe riquísimo, pero la tierra no revela la fertilidad de la del «continente» cubano. Sin embargo, las colonias americanas que habían fomentado aquella zona, por su industria y habilidad, por sus conocimientos o su dinero, habían hecho de la localidad un edén.

Pequeñas fincas pobladas de naranjos, inteligente y cuidadosamente cultivados y en cada una un amplio y bien cuidado bungalow, denunciaban abundancia y comodidad y hasta refinamientos ciudadanos, más que campesinos.

En los momentos en que las visité, la mayor desolación se ofrecía a mi vista. Como si el ciclón se hubiera llevado con las hojas de los naranjos, a sus cultivadores, no había un ser viviente en todas aquellas preciosas residencias. Según se me dijo, aterrados con la violencia del meteoro o arruinados con sus estragos, se habían ausentado todos.

Los campos enyerbados, las cercas caídas, (donde las había, que parecía no necesitarlas mucho) las casas abandonadas, con sus cretonas todavía colgadas de las ventanas, el motor de elevar el agua todavía engrasado, restos de fonógrafos y hasta un piano y un corsé, encontré en mis excursiones, pero habitantes, ninguno.

Si no fuera por el deterioro que ya empezaba a marcarse en los inmuebles, hubiérase creído que los habitantes de aquella tierra feliz, estaban de fiesta en algún lugar próximo. Dentro del radio de mis piernas, recorrí todos los alrededores, llegando a la conclusión de que se podía poner a la entrada de Santa Fe, un cartel que dijese: «Aquí fué Arcadia».

En uno de aquellos paseos topé con el único cristiano que había en los contornos. Al salir de un bungalow por la puerta trasera, hallé un hombre de pobre aspecto, sentado en la escalera de acceso, que se sorprendió al verme, tanto como yo al encontrarle. Su cara de infeliz, me predispuso a entrar en confianza y a pocos tratos, me contó su historia, que es la historia de muchos.

Había sido el amo de todo aquello que se veía, heredado de su padre y éste de su abuelo. Vino un americano ofreciéndole diez veces lo que valía y vendió. En seguida «pa la Bana», a pasear su aturdimiento y el de su mujer y los tres pingüinos, por San Rafael y Obispo y luego, como no era torpe ni haragán, a «emprender».

Primero una lechería, luego aves y huevos, después una frutería en un barrio y al fin derrotados, agotados, sin esperanza y sin blanca, la vuelta al terruño a trabajar de peón, donde mandó como amo. Después ni eso, el ciclón espantó a los que pagaban, y a llorar sobre las ruinas de Itálica.

Si abrimos de par en par las puertas a la riqueza extranjera como Ud. aconseja, ¿no nos pasará lo que al hombre de la Isla de Pinos? ¿No es ésa la misma tragedia del jíbaro de Puerto Rico? ¿No es el mismo cuento de «libre España, feliz e independiente, se abrió al cartaginés incautamente?».

Mucho deslumbra el intenso movimiento, los negocios en grande, la muchedumbre afanosa sobre los puertos y ferrocarriles, las calles atascadas con los camiones, etc., etc., pero si eso no es mío, ¿qué me importa? ¿Y cómo ha de ser mío, si el dinero que es la fuerza, no lo es?

Su experiencia y su saber, dan a sus opiniones tanta fuerza y valer, que pueden tomarse como normas de vida y caminos de salvación y es temeridad oponérsele, pero eso de abrir de par en par las puertas al dinero extraño... ¡y con lo abusador que es el dinero de los otros!

LA REVISTA «PAN AMERICAN FORD»

Hemos recibido en esta redacción, primorosamente impreso el primer ejemplar de esta interesante revista, que dirige nuestro particular amigo el señor A. González Fitz-Gibbon.

La Revista «Pan Americana Ford» como su nombre lo indica está dedicada principalmente a la propaganda del auto Ford y de todos los diversos y magníficos productos que fabrica esa marca, universalmente conocida por su gran eficiencia y perfección.

Pletórico de interesante material de lectura, ornado por magníficas fotografías sobre automovilismo en general, constituye este primer número de la susodicha revista un verdadero alarde tipográfico y periodístico que pone muy alto el nombre de sus editores.

Vaya, por medio de estas líneas, nuestro cordial saludo al nuevo colega!

El DIARIO Hablado

Se trasmite todos los días

INGRESAN LOS CABALLEROS CATOLICOS EN LA UNION ATLETICA

TENDRA EL HABANA YACHT CLUB UN GRAN CAMPEONATO INTERNO DE BASKET BALL

Los Caballeros Católicos de la Ciudad de Cárdenas solicitaron su inscripción en la U. A. de A.

Un afiliado de verdadero prestigio y enorme simpatías que matizara las luchas en la zona del interior. Portell Vilá coach del equipo de basket ball. Posible asistencia al Campeonato de Novicios

TRIUNFO DEL INGENIERO MANUEL F. ARIAS, SU PDTE.

La Unión Atlética de Amateurs ha recibido en el día de ayer la inscripción de un afiliado de verdadero prestigio y positiva calidad deportiva: La Unión de Caballeros Católicos de Cárdenas. La grata nueva nos fué suministrada en el día de ayer por el propio presidente de la institución, el ingeniero Manuel F. Arias, magnate de altos vuelos en el mundo de los negocios y enamorado de los progresos deportivos de su amada institución.

No puede negarse la importancia de la noticia. Con la proximidad de la campaña baskebolística para la Unión representa una verdadera conquista el ingreso de los Católicos. Su team de basket es uno de los mejores que se mueve en un floor. Tiene material para todas las categorías y al propio tiempo se conseguirá que la lucha en Cárdenas adquiera todo su interés al encontrar el Deportivo un verdadero contrincante en la discusión de la zona del interior.

El ingeniero Arias ha sido la columna principal del gran auge de los Católicos en estos últimos tiempos. Batallando con verdadero denuedo, logró construir el regio edificio que es hoy un legítimo orgullo para los cangrejeros. Arias ha dotado a la Perla del Norte del más lindo y cómodo floor de la República. Con piso admirable, graderías soberbias que ha servido de escenario en sus exhibiciones a los mejores teams de la capital. La casa de los católicos, por gestión gentil de su presidente, ha estado abierta siempre, de par en par, para todos los habaneros que en sus muy frecuentes visitas ha recibido pruebas de simpatía y hospitalidad. El comentario obligado de todos los players que visitaron por distintos motivos a la casa de los Católicos era invariablemente este: «Ese Arias es un gran hombre, da gusto ú qué espléndido, qué manero de estar siempre atento a todos los detalles»...

Gracias a los buenos oficios de Arias los equipos femeninos del Fortuna y Teléfonos ofrecieron hace algunos meses la primera exhibición en esta clase de sports en su lindo piso. La sociedad cangrejera en pleno recibió con pruebas de simpatías a las chiquillas de la Habana que llevaron a cabo uno de sus mejores partidos. Después se han cultivado otros sectores deportivos en el seno de la institución. Campeonatos internos de basket, base ball; fue su team juvenil el que luchó hasta los últimos momentos con los Solteros de los Arabos haciendo papel brillantísimo; pero los Católicos como el Deportivo, el basket parece ser su fuerte y el que ha de reservarle seguramente sus triunfos más resonantes. Estuvo a punto de conquistar su primera victoria de importancia en el Campeonato juvenil organizado por el Ferroviario, pero dificultades surgidas en las inscripciones de algunos atletas en relación con la Unión Atlética obligó a los Católicos a retirarse de la competencia dándose el caso insólito de hacerlo encontrándose invicto y con magníficas posibilidades de cargar con el triunfo en los finales, pues su team lucía de gran calibre con los hermanos Larrieu, los Argüelles, Marí y otros pinos nuevos que le aportarán ahora sus entusiasmos a la simpática institución una vez legalizada su situación en el seno de la Unión. Estos atletas también ofrecieron pruebas raras de su disciplina, aceptando con verdadero estoicismo la retirada del equipo en un Campeonato que lucía fácil para su conquista.

El ingeniero Arias, buen amigo del cronista, desde ayer se siente complacidísimo al ver convertido en realidad uno de sus empeños más acariciados. La legión de buenos baskebolistas que aportarán los Católicos a las lides unionistas serán dirigidos por Portell Vilá, el competente referee que es también un director de primera línea. Los Católicos harán su debut oficial en la justa que convoca el Ferroviario para el mes próximo. Será un rival poderoso para el Deportivo de Cárdenas y para la conquista de su zona habrá que contar con ellos...

En estas páginas encontrarán los Católicos siempre el calor a que son acreedores...

Se convoca a unas competencias libres de Natación y Diving

Se anuncian los eventos para el sábado, 24 de este mes en la piscina del Hotel «Nacional»

Se convoca por este medio a todos los clubs, colegios, entidades y atletas radicados en el territorio nacional que deseen tomar parte en las competencisa libres de natación que serán reguladas por estas bases y de acuerdo con los siguientes eventos:

100, 200 y 400 metros libre estilo: 100 metros de espalda; 200 metros de pecho; relevó de 4x50. 150 metros medley swing y diving.

1.—Los clubs, colegios, entidades y atletas que deseen competir solicitarán su inscripción mediante comunicación dirigida a Fausto La Villa o Mario de la Hoya en Manrique 38, Habana.

2.—Todos los atletas que deseen competir serán amateurs, de categoría juniors y sin estar descalificados o suspendidos por la U. A. A. C.

3.—Las solicitudes de inscripción deberán ser acompañadas por los siguientes requisitos:

(A) Una instancia firmada por el representante del club, colegio, entidad o atleta que desee competir, en la que conste el nombre y los dos apellidos del competidor, así como la dirección.

(B) Designación de un delegado, único con facultades para ostentar la representación ante los organizadores.

4.—El período de inscripción quedará cerrado el día 19 de septiembre a las cinco de la tarde, debiendo reunirse los delegados con los organizadores al día siguiente y a la misma hora para confeccionar los oportunos heats y orden de eventos.

5.—Las competencias oficiales serán efectuadas en la piscina del Hotel Nacional, en la noche del sábado 24 de septiembre y caso de ser necesario, tendrán efecto las eliminaciones el día anterior.

6.—La designación de oficiales así como el orden de los eventos correrán a cargo de los organizadores y los delegados.

7.—Los premios consistirán en:

(A) Trofeo para el club, colegio o entidad triunfadora.

(b) Medallas de oro para las triunfadoras en cada competencia individual.

(c) Medalla de plata para las integrantes del team ganador en cada relevo.

A los efectos de lo precedente, el primer lugar equivaldrá a cinco puntos, con tres, dos y uno para los siguientes puestos.

8.—La dirección de las competencias y resolución de todos los asuntos relacionados con las mismas estarán a cargo de los organizadores, conjuntamente con los delegados de los clubs inscriptos, pudiendo adoptar cuantas medidas estimen oportunas para la buena marcha y éxito de las mismas, siempre y cuando no estén en contradicción con estas bases o lo reglamentado en competencias de esta índole.

COMPRAN LOS GIGANTES AL INFIELDER JAMES AL CLUB DALLAS, DE TEXAS

NUEVA YORK, septiembre 8. —(US.)— La National Exhibition Company hizo hoy su segundo movimiento para reconstruir a los caídos Gigantes, cuando anunciaron la compra de Byrne James, un infielder, del Dallas de la Liga de Texas. La negociación de James siguió a la llamada de Roy Parmalee, Francis Kealey, Leonard Koekecke y Eddie Moore.

El precio de compra no se ha dado a conocer y el pago de un player por los Gigantes, parece que se verá envuelto en la negociación. Reportará a Terry el día 12 en esta ciudad.

Resultado de los juegos de ayer

LIGA NACIONAL

Brooklyn 12; Pittsburgh 2.
Filadelfia 3; San Luis 0.
Chicago 4; Boston 1; primer juego.
Boston 3; Chicago 2; segundo juego

LIGA AMERICANA

New York 6; Detroit 4 (14 innings)
New York 7; Detroit 7; 2do. juego.
Chicago 4; Boston 1.
Cleveland 2; Filadelfia 1.
Washington 3; San Luis 1.

ESTADO DE LOS CLUBS

	Chicago	Pittsburgh	Brooklyn	Filadelfia	Boston	San Luis	New York	Cincinnati	Ganados	Average
Ch.	x	8	10	14	13	12	13	10	80	598
Pitt	10	x	10	5	11	12	13	14	75	547
Bro	9	12	x	7	6	11	14	14	73	525
Fila	5	14	12	x	11	8	10	10	70	511
Bos	8	8	14	10	x	12	10	7	69	492
S. L.	10	6	7	13	8	x	7	13	64	471
N. Y.	5	6	7	8	9	12	x	14	61	482
Cin	9	8	6	10	12	5	6	x	56	406
Pdos.	56	62	66	67	70	72	73	82	x	

	New York	Filadelfia	Washington	Cleveland	Detroit	San Luis	Chicago	Boston	Ganados	Average
N. Y.	x	13	11	13	15	14	15	15	96	706
Fila	7	x	9	11	13	14	12	18	84	604
Was	11	10	x	10	10	11	15	13	80	593
Cle	6	10	9	x	11	14	12	16	78	574
Det	3	7	9	10	x	11	12	14	66	500
S. L.	5	5	9	5	6	x	14	13	57	425
Ch.	4	6	3	6	6	8	x	10	43	323
Bos	4	4	5	3	5	6	10	x	37	272
Pdos.	40	55	55	58	66	78	90	99	x	

JUEGOS SEÑALADOS PARA HOY

LIGA NACIONAL

San Luis en Filadelfia
Cincinnati en New York
Chicago en Boston

LIGA AMERICANA

Washington en San Luis
Boston en Chicago
New York en Detroit

Anton Kishon, de la Worcester Academy, ganó el lanzamiento del martillo, disco, bala y jabalina, empató en primer lugar en el salto alto, y en los obstáculos bajos y quedó segundo en los altos en un dual meet que efectuó su Academia con la Universidad de Brown, en mayo de 1932.

Paul Waner y Harold Pie Traynor, recogieron un bate que botó Tim Hendrix y lograron altos honores con él hasta que se partió. Waner bateó .350 y fué considerado el jugador más útil de la Liga Nacional y Harold Pie Traynor bateó .342. Esto ocurrió en 1927.

Mrs. Florence McCutcheon, de Pueblo, Colorado, ha tumbado siete bolos de un tiro en 300 juegos distintos.

El Domingo por la mañana se dará un pequeño Field Day en la pista del Club Ferroviario

Los eventos tendrán lugar en honor de la Comisión de Track de los Pulgarcito. Ha despertado interés el anuncio hecho por la Federación de Natación de sus competencias libres

(Por GALI)

Simpáticas competencias de track y field se efectuarán el próximo domingo por la mañana en los terrenos del club Feroviario en honor a la Comisión de track de la entidad del Luyanó, integrada por Juanito Llao, José Miguel Sordo y el batallador Agustín Ramírez.

Chiqui Jay, tramer del club, nos presentó anoche el programa y entendemos que si se cumple en todas sus partes ha de reunir una buena cantidad de aficionados en la pista ferrocarrilera. 10 eventos han sido combinados, siendo muy probable que se agreguen algunos más hasta elevar el programa a 16.

Representantes del Club Deportivo de Malecón serán los oponentes de los Pulgarcitos en estas competencias de exhibición, en la que Chiqui Jay pretende echarle un vistazo al material que dispone el club para 1933.

Habrá carreras de 50, 100, 200, 400, 800 y 1,500 metros, lanzamientos de la bala, y el martillo, y los cuatro saltos. El Deportivo de Malecón se presentará con 25 hombres, muy esperanzado en ofrecer resistencia en el meet.

La primera competencia comenzará a las ocho y media de la mañana, siendo la entrada completamente gratis para los fans. Entre evento y evento se intercalarán unas justas especiales para menores de 14 años en las cuales intervendrán los futuros ases del club.

ALGO SOBRE NATACION

La idea lanzada por la Federación de natación relacionada con unas justas libres ha sido muy bien recibida por el elemento que practica el deporte en la Habana, pero, hemos oído decir a numerosos nadadores que mejor sería que los eventos se dividiesen en seniors y juniors.

«Si se dan campetencias juniors exclusivamente, la inscripción será numerosa y habrá chance para todo el mundo». —decían algunos ayer. «Dejándolas completamente libres, aparecerán los ases del Club Náutico de Varadero y entonces no habrá nada para nadie. Los seniors deben ir con los seniors y los juniors con los juniors.»

Otros muchos más apoyan la idea de que las competencias sean exclusivamente para juniors, estimando que ello propiciará la inscripcion de las representaciones de Miramar, Círculo Militar, Riverside, Casino Español y Y. M. C. A.

«Si se insisten en hacer los eventos completamente libres, entonces la gente le cogerá respeto a la representación del Náutico y no habrá quién nade en los eventos.»

La Federación, que tiene anunciada una reunión para el martes próximo, debe tratar bien este particular.

LOS EVENTOS EN SABADO

También es opinión de muchos nadadores de que los eventos deben ofrecerse el sábado 17 por la noche, en la piscina del Hotel Nacional, dejando la tarde del viernes para las eliminaciones. «Si los eventos se efectúan un domingo, mucha gente no podrán acudir y quedarán desilusionados.»

El Habana Yacht Club es una de las entidades que parece más entusiasmada con la idea de que los eventos se efectúen el sábado 17 y entendemos que su coach, Manolo Díaz, vería también con mucho gusto la separación de los nadadores en juniors y seniors.

Tito Silverio, coach del Círculo Militar, también apoya la idea de que las justas sean exclusivamente para juniors, y el Riverside, por boca de Humberto Dovo, ha confesado su interés en participar caso de que los eventos sean entre juniors.

MOSQUITO DE ARMAS

Mosquito de Armas, el sensacional sprinter yatista, cuyo peculiar estilo le han ganado el apelativo de «el Johnny Weismuller de la Habana», se encuentra actualmente en cama, víctima de una herida sufrida en la muñeca derecha, mientras jugaba con varios compañeros en el cuarto de taquillas del Habana Yacht.

Mosquito perdió buena cantidad de sangre en la herida, y se teme que no pueda participar en los eventos libres que se anuncian.

El Yacht Club no estará huérfano de representación en los eventos de velocidad, sin embargo, por que Manolo Díaz tiene otro gran candidato en A. Mendoza, cuyas performances del Biltmore Yacht Club son recordadas todavía agradablemente por los que la presenciaron.

KAYE DON EMBARCO PARA TORONTO EN AVION, CON SU MANAGER MR. STURN

DETROIT, septiembre 8. (US) Kaye Don, el derrotado retador por el trofeo Harmsworth, salió esta noche en aeroplano, con su manager William S. Sturn, rumbo a Toronto, para asistir a la Exhibición Nacional Canadiense. El bote de Don, Miss England III, fué enviado desde Windsor a Montreal ayer, desde donde le embarcarán hacia Inglaterra.

Bay Benge dejo en tres hits a los Cardenales

Y al blanquearlos, dió al Filadelfia un triunfo de 3 por 1, ayudado por Hurst

BAKER BOWL, Filadelfia, septiembre.—(US).—Ray Benge blanqueó a los Cardenales dejándolos en tres hits, aquí, esta tarde, y Don Hurst metió tres carreras con un home run en el primer inning, para dar un triunfo de 3 por 0 a los Phillies.

Caleton pitcheó todo el match por los Cardenales y permitió sólo seis hits. Benge ponchó a ocho Cardenales.

Los Phillies jugaron sin cometer errores, mientras los Cardenales pifiaban una vez.

ST LOUIS

	V	C	H	O	A	E
C. Wilson, ss	4	0	0	1	3	1
Medwick, lf	4	0	1	3	0	0
Flowers, 2b	4	0	0	3	2	0
Bottomley, 1b	3	0	1	8	0	0
Martin, 3b	3	0	0	3	0	0
J. Collins, rf	3	0	0	0	0	0
Puccinelli, lf	3	0	1	2	0	0
J. Wilson, c	3	0	0	4	1	0
Carleton, p	2	0	0	0	2	0
Watkins (1)	0	0	0	0	0	0
Totales	29	0	3	24	9	1

(1) Bateó por Carleton en el 9o.

PHILLIES

	V	C	H	O	A	E
G. Davis, cf	3	0	0	2	0	0
Bartell, ss	4	1	2	1	6	0
Klein, rf	4	1	1	1	0	0
Hurst, 1b	4	1	1	7	0	0
Whitney, 3b	3	0	0	1	2	0
Lee, lf	3	0	2	4	0	0
V. Davis, c	1	0	0	8	0	0
Mallon, 2b	2	0	0	3	1	0
Benge, p	2	0	0	0	1	0
Totales	27	3	6	27	10	0

(1) Bateó por Carleton en el 9o.

Anotación por entradas

ST LOUIS . . . 000 000 000—3
PHILLIES . . . 300 000 000—3

Sumario

Empujadores: Hurst 3. Two base hits: Bartell; Puccinelli. Home run: Hurst. Sacrifice hit: V. Davis. Quedados en bases: St Louis 2; Filadelfia 3. Struc kouts: Carleton 4; Benge 8. Bases po rbolas: Carleton 3; Benge 1. Ganó Benge. Perdió Carleton. Double plays: Carleton a C. Wilson a Bottomley; C. Wilson a Flwers a Bottomley. — Umpires: Donnelly; Klem y Pfirman. Tiempo: 1.48.

AMATEURS

—Junta de hand ball esta noche.
—El Havana Yacht Club y su torneo interno.
—Sacará también un team femenino.

Esta noche se va a celebrar una importante reunión en el Atlético de Cuba para tratar de asuntos relacionados con el Campeonato libre de hand ball que obedece a una feliz inspiración del doctor Armando Menocal, profesional prestigioso y deportista de primera línea

XXX

El acto tendrá lugar a las nueve p. m» y tenemos noticias de que serán muchos los Clubs que enviarán su representación y que preparan a sus equipos para la magnífica batalla que se ha de iniciar dentro de muy breves días Las inscripciones para los novicios vencen el día 10.

XXX

Sabemos que un Club de la Unión Atlética de Amateurs está haciendo muy activas gestiones a fin de que se le autorice una serie triangular de basket con competidores escogidos previamente como es lógico pensar Frente a esta gestión se ha de encontrar la realidad de la junta federativa de la semana anterior: un acuerdo favorable a las competencias puramente unionistas.

XXX

El programa definitivio para el día 16 en el «Riverside Yacht Club» con motivo de inaugurarse la temporada de basket, es el siguiente: Atlético de Guanabacoa vs Círculo Dental, teams femeninos y el equipo del Riverside, masculino, frente a los formidables juniors del Círculo Dental

Precios populares se han fijado a las entradas, que ya se expenden en la secretaría del Riverside...

XXX

Mañana, sábado, se efectuará una gran fiesta en el Luyanó S. C., en honor de todos sus atletas. Se trata de un acto simpático que patrocina el comandante Díaz Quibus, prestigioso presidente del popular Club. Un magnífico baile se ha combinado con el incentivo poderoso para la juventud de las orquestas de Raymat y sexteto cubano de 1927. Numerosos kioskos van a ser instalados en los espaciosos campos de sports que lucirán a su vez una iluminación regia... Las entradas, a precios populares.

XXX

Esta noche se efectuarán nuevos juegos de basket ball en el floor del Atlético de Guanabacoa, en opción al Campeonato infantil que se lleva a cabo por iniciativa del popular Club. Los juegos de hoy Católicos vs. Viboreños; Escuela número 2 de Regla vs. A. de Guanabacoa y A. A. San Cristóbal vs. La Cotorra.

XXX

El Deportivo Asturias presentará un gran team en el próximo Campeonato juvenil de basket ball que ha sido convocado por el Atlético de Guanabacoa. Los nombres de Chano Menéndez, Juan Gutiérrez, Jesús Gómez, Armesto, Oscar Gutiérrez, Enrique Campuzano, aparecerán en la relación de atletas que defenderá el pabellón simpático de Estrella y Subirana...

XXX

El próximo lunes comenzará el Campeonato interno de basket ball del Havana Yacht Club. Cuatro magníficos equipos han sido seleccionados por Manolo J. Díaz, director general de sports. Se jugarán doble juegos por noche y al final se bailará.

XXX

También los yatistas tienen el propósito de seleccionar buen material femenino para el basket. Díaz se siente optimista y espera reunir dos buenos teams que comenzarán sus exhibiciones de un momento a otro.

XXX

El nuevo evento yatista constará de una sola vuelta jugándose lunes, miércoles y viernes. El último día se entregarán las medallas y trofeos que se discuten...

XXX

El objeto principal de este Campeonato es seleccionar los atletas que representarán al Yach Club en las competencias oficiales del Ferroviario, Unión y Vedado Tennis Club.

XXX

Manolo Díaz nos dice que si el Yacht logra reunir un buen equipo femenino formará parte de la Liga Interclubs femenina de basket y optará en el próximo evento.

XXX

Mañana jugarán en el Asturias Luyanó y Malecón, los equipos juniors en opción al Campeonato de la categoría. En el primer turno femenino reaparecerá en ese floor el Club Fortuna con sus mejores players.

HABANA MADRID

Programa para la función de esta noche, a las 8 y 45

Primer partido, a 30 tantos: Petit Cubota y Pastrana, blancos, contra Montes menor y Echanique, azules. A sacar los primeros del 13 y los segundos del 14.

Primera quiniela, a seis tantos: Constante, Echanique, Guillermo, Pastrana, Valenzuela y Buendía mayor. A sacar del catorce.

Segundo partido, a 30 tantos: Pascau y Gayarre, blancos, contra Valenzuela y Mir, azules. A sacar los primeros del catorce y los segundos del catorce y medio.

Segunda quiniela, a seis tantos: Pascau, Montes mayor, Gayarre, Mir, Labat menor y Epifanio.

Tercer partido, a 30 tantos: Constante y Montes mayor, blancos, contra Guillermo y Buendía mayor azules. A sacar los primeros del catorce y los segundos del catorce y medio.

Avelino González descarte del Ferroviario ha sido factor de importancia en el Club Regla

Despedido por el manager de los Pulgarcitos, Mendizábal lo recomendó al Regla y desde entonces se ha convertido en uno de los mejores jardineros del Circuito por su sensacional fielding y magnífico batting

CUBANELECO Y VIBORA JUGARAN EL DOMINGO EN REGLA

Por M. F. DE LA REGUERA

Un joven modesto, sin grandes pretensiones, con un deseo firmísimo de jugar al base ball «entre los amateurs», hizo su aparición en el Regla al reanudarse las actividades de la cmapaña que lleva a cabo actualmente la Liga Nacional. Los «reglanos» entonces parecían anestesiados en el batting. Nuestro hombre comenzó a destacarse en tan importante departamento al propio tiempo que cosechaba los más sonados aplausos por sus buenas exhibiciones en el fielding. A partir de aquel instante, el Regla comenzó a vigorizarse, a subir en su average y a demostrar absoluta competencia en todos los departamentos. Este héroe, que ya va siendo muy popular para los cientos de fanáticos que asisten dominicalmente a presenciar los mejores programas de base ball, no es otro que Avelino González, que ocupara el jardín izquierdo en el equipo de Regla, el más peligroso contrincante que tiene hoy para el Club Hershey, leader de la temporada.

Es este su primer año regular en el base ball amateur. Llegó al Regla después que los directores del Ferroviario en época de Acostica y del Rey lo dejaron escapar convencidos de que se libraban de un «bulto más». Parece que el deseo extraordinario de este player lo ha hecho pelotero. Ha tenido que pasar muchas pruebas, de algunas de las cuales no ha salido en las mejores condiciones. El Palatino, Fortuna, Policía y el Ferroviario en último término fueron sus teams anteriores al Regla. Entre los «policíacos» se encontraba en buena forma. Iba a formar parte de su equipo cuando se ordenó la retirada de la Unión. Apesadumbrado por aquel contratiempo buscó refugio en el Ferroviario, que lo mantuvo en el banco constantemente. Juan Mendizábal prestó al Regla otro servicio inestimable recomendándole. Avelino González ha sido la buena estrella reglana. La novena, algo floja en los inicios del Campeonato, inspirada por el buen pitcher de Menddy y el batting oportuno y eficientísimo de Avelino, ha iniciado su marcha... y en ella se mantiene aspirando a despojar al «Hershey» del primer lugar y a ese efecto reserva toda su vitamina para el domingo 8, fecha señalada para medirse con los leaders del Central.

Avelino González se mantiene entre los primeros bateadores del circuito. Su batting es de más de cuatrocientos. Mejorado el domingo con dos buenos hits en tres excursiones al plate. Es su exacta puntuación la siguiente:

	J.	V.	C.	H.	Ave.
A. González	7	28	13	13	.429

Tiene acumulados dos buenos «homers» conectados en su debut como un augurio de lo que sería su actuación en la temporada En aquella tarde fué su fielding una verdadera sensación. Se encuentra además entre los primeros acumuladores con más de diez carreras, habiendo estafado dos bases.

Avelino cuenta solamente con veintiun años de edad. Tiene un porvenir brillante. Comenzó a practicar base ball a los quince años, tarde realmente si tenemos en cuenta que en este deporte se quiere preparación desde los primeros años. Es raro encontrar un caso como este en que se llegue con una tardanza notable en la arrancada. El nuevo «outfield» reglano fué tardío, pero seguro y ya lo vemos arribando a la meta entre los consagrados. Fué primero el «infield» su inspiración, pero sus directores comenzaron a descubrir en el muchacho pocas condiciones para el cuadro y muchas para los jardines. Se le convenció y aceptó el cambio con positivos resultados desde la presente temporada.

Admira a Mendizábal como pitcher y cree que sus compañeros en el «outfield» del Regla son hoy los mejores entre los aficionados. Picazo y Bentin Gómez son, a su juicio, los pitchers más difíciles y dedica cálidos elogios para el novato de la Cruz.

«Vamos a ganar el Campeonato», dice Avelino González. El Regla —continúa—está animado de los mejores deseos y la armonía y confianza que reina entre todos nosotros es la base más segura en que me fundo para hacer tal afirmación»..

Los reglanos jugarán el domingo con el Yara en el Club Ferroviario. Debe el fanático observar con atención al «outfield» González, causante director de la buena marcha del equipo. A. D. C. y Cárdenas completan la tarde en el campo pulgarcito.

En el Regla: Víbora vs. Cubaneleco y Ferroviario vs. Fortuna. En Hershey jugará el Teléfonos.

Los clubs se mantienen en este orden: Hershey, Regla, Víbora, Cubaneleco, Teléfonos, A. D. C., Yara, Fortuna, Cárdenas y Ferroviario.

Popular y jocundo el jueves en Frontón Habana-Madrid

Saludemos a «Pistón», que debutó como niño en este Frontón y ahora pasa para México como la estrella de su formidable cuadro. Ganaron el primero, Salvador y Pastrana. El estelar Valenzuela-Labat. Y el cierre también cerró con empate

ESTELAR DE HOY: PASCAU-GAYARRE VS. VALENZUELA-MIR

Y en perdonendo lo largo de su nombre, que es el de Estanislao, pónganme atención, pues que voy a darme la razón a mí mismo. Dije una vez y lo repetí varias, y las que aun me quedan por hacerlo, que el Habana-Madrid era el crisol de los futuros y el futuro que ya se hizo presente en varios casos anoche se hizo una vez más: recordando a Estanislao Mairtegui. ¿Os acordáis de él?

Cómo no y sí señor—diréis vosotros los fans. Estanislao Mairtegui fué aquel niño cándido, espigado, amable y simpático que niño aun—pantalón corto—calzó cesta y enguantó zapatillas muy «tennis» para salir a nuestra cancha; un niño que dándole tan bonita y diestramente al canasto, se hizo artista, primero, de los cuadros que dan frente al sangriento «eskás», despues batió el cobre cubriendo la zaga como un gran profesional; le faltaba ampliar el campo entrando en cancha, ancha y larga, donde pelotean los grandes profesionales. Y pensado y hecho. De un salto que dió desde el Habana-Madrid cayó de pico en Barcelona, cancha amplia, condal. Y como cayó de zapatillas de tennis y con la cesta en la diestra y entró peloteando bravo y recio, con arte y mucho cerebro verte bueno; pues se puso a la altura de todas las alturas. Quiso llegar a la cumbre y llegó; llegó derrotando al Fenómeno que se comía las patas de la silla del Intendente por que perdía. Ese es el niño aquél; Estanislao Mairtegui, que por nombre de guerra lleva el de «Pistón»; un piston a quien no se le puede decir lo de «quita el pistón y no mates más; porque Pistón apunta, hace blanco, mata y pulveriza.

—¡Ya está güeno, Tanislao.

Va de primera figura a pelotear a México, canchas en las que sonará el cuero a todos los grandes y los chicos que enguantan cesta y calzan zapatillas silenciosas.

—¡Buen viaje!

LOS PARTIDOS DE ANOCHE

Mientras ya hablaba con Tanislao, se peloteó el primero del jueves popular, entre los blancos, Salvador y Pastrana y los azules Montes menor y Azpeitia. Y nada más y nada menos que nos pelotearon un partido enorme, haciéndonos andar de cráneo con la música tremebunda y azorante de los empetas que se asomaron a la ventana con esta insistente turbulencia: en 3, 7, 8, 9, 10, 14, 15, 16, 17, 24, 27 y la tragica. ¡Santo Dios! Lo ganaron los blancos. Así entramos en faena la noche de ayer. Boletos, a $1.80. Boletos de la primera quiniela, de Salvador, a $5.00 y la de Salvador y Pastrana, a $22.00. No tragamos. Ni dersiquiera.

Y tan campantes, a pesar de no tragar ni der, y de la trágica de antes, entramos bravo en el estelar del que también esperábamos «corre-corre», porque en su vaivén metían el pico de la cesta los blancos Pascau y Mina y los azules Valenzuela y Labat. Salieron tanteándose con cuidado de par a par para hacer una salida con empates en 1, 2, 3, 5 y 6. Después entró un arrebato de locura. Quiqui, que cuando se pone así muerde, y salió labando con una rudeza y bravura que fué espanto de Mina, que tiene días que es una mina de reuma en los juanetes, y Mina dejó más solo que la soledad a Pascau, que «pescou» un panizón tremendo y quedándose en 23. Pascau estuvo bien. Mina, una birria. Boletos, a $1.80. Boletos de la segunda quiniela, de Ugalde, a $2.00 y la de Ugalde y de Azpeitia, a $12.00. Tampoco se nos permitió tragar.

Pero como para poca salud más vale nada, que es la nada del «fiambre», estuvimos atentos al peloteo del cierre entre los blancos Guillermo y Cubota, contra Ali y Echanique. Se peloteaba bien en dos rachas; los blancos «p'alante», los azules por detrás; pero el aceite se confundió con el vinagre con empate en 20 formidable; que se repite en 22, 25, 27 y 29—gran trágica. La noche cerró como abrió. Lo ganaron los azules Boletos, a $1.80.

Hoy lo mismo y a la misma hora.

Don Fernando.

M.E.C.D. 2016

SERA HOY EL PROYECTADO HOMENAJE AL FUTBOLISTA AMADOR

AUMENTAN SU VENTAJA LOS CUBS A CINCO JUEGOS Y MEDIO EN LA LIGA NACIONAL

Tratemos de Algo

Por GUILLERMO PI

Gustó mucho a los que lo vieron por primera vez, ocho o nueve mil personas, el juego de Diamond Ball y se quedaron con la miel en los labios por no haber posibilidades de que se celebre otro en largo tiempo. Los grandes postes, altos y fuertes como torres, que sostienen los racimos de bombillas, tienen que ser acarreados con grandes trabajos y puestos con grúas luego de hacer enormes agujeros en el piso. Eso sin contar toda la demás labor para instalar el complicado tendido de cables trasmisores del flúido. En una labor de titanes.

La empresa del Stadium Cerveza Tropical quiso ofrecer al público de la Habana algo nuevo en materia deportiva y no ahorró gastos ni esfuerzos, pero no es de esperar que esto resulte todos los días. En la Florida, que es donde más se está jugando el Diamond Ball, existen parques especialmente dedicados a este deporte que se efectúa de noche, por lo que no hay qu andar poniendo y quitando el sistema de alumbrado que es tan caro y difícil de manejar. El que usó el stadium fué prestado por la ciudad de Miami como una deferencia a la de la Habana y a la empresa de La Tropical.

Si bien es cierto que el hermoso Stadium Cerveza Tropical se presta más que ningún otro a que en él se celebren casi todos los sports conocidos, propios de un gran terreno de juegos, también lo es que ha sido construido y acondicionados sus grounds para base ball, foot ball y track and field, o sean deportes de pista y campo para los que tiene todas las medidas oficiales.

«Chicho» Ariosa, conocido sportsman habanero, quedó en extremo satisfecho de la magnífica demostración del Diamond Ball y del brillante aspecto social de esta noche en el stadium, y como el señor Ariosa, centenares de personas «bien» que concurrieron a presenciar el match y que me piden dé a conocer su reconocimiento al señor Julio Blanco Herrera, presidente de la gran empresa cervecera, por el nuevo esfuerzo realizado en beneficio del sport y de la más selecta sociedad capitalina, que tan confortablemente acomodada se siente siempre en el bello stadium.

Es muy probable que para la primera quincena del mes de octubre veamos en el stadium de La Tropical dos teams de grandes ligas en acción. Esta noticia no es nueva, ya la di a conocer hace algún tiempo al serme comunicada por el señor Blanco Herrera, quien me mostró las cartas que dabía recibido de Alfonso López y de algunos managers americanos que le hacían tentadores ofrecimientos, los que, no por ser tentadores dejan de presentar gastos muy crecidos, y aunque la caja de La Tropical es de «peso completo», los encargados de abrirla tienen que hacerlo meditando y estudiando mucho cada caso para que no se convierta en «peso mosca».

* * *

Eugenio Jiménez, el primero y el más fuerte de los promotores del base ball profesional que tuvo Cuba, pues después del señor Jiménez fué cuando actuó el ya desaparecido Abel Linares, me comunicó sus proyectos de hacer que renaciera el base ball con más bríos que nunca; de esto habrá algo así como dos meses, y estas son las horas que no he vuelto a tener noticias del asunto.

Los proyectos de Jiménez eran sin duda alguna magníficos, pero de todo punto irrealizables siempre y cuando no dispusiera el promotor de una cantidad no menor de sesenta a setenta mil dólares, que una vez gastados en hacer jugadores y fanáticos, había que pensar en que nuestra situación económica fuera otra para que el público pudiera sostener el espectáculo. De todas maneras, bueno sería que el esfuerzo se llevara a efecto, pues si al cabo de algún tiempo quebraba por falta de soporte del público, siempre nos quedaría la organización basebolera con el florecimiento de nuevos elementos aprovechables en un futuro más próspero.

* * *

La Directiva del Miramar Yacht Club, que preside Paco Valle con éxito creciente, no ceja en sus propósitos de hacer de aquel hermoso lugar de nuestro litoral un verdadero paraíso. Ya se terminó el dragado junto al terraplén que sirve de base a la casa de botes; ahora pueden anclar con toda comodidad los yates Star Class, 6 Metros y embarcaciones de mayor calado. La tarea ha sido de lo más laboriosa, pero ha tocado a su fin y las ventajas de la obra se palpan por los dueños de barcos.

En estos días el trabajo que se está realizando consiste en agrandar la playa que bordea la Caleta de la Leña. Mucho se ha hecho en ese sentido, pero se está haciendo mucho más. La parte que queda de arrecifes ha de desaparecer y en su lugar quedará una playa con una profundidad no menor de tres metros de arena. Se construyen enormes bloques de cemento y piedra para forma un rompeolas que impida al mar entrar libremente en la Caleta y barrer con sus aguas en días de fuertes nortes el hermoso muelle y el lugar donde se asienta la casa de botes, todo construido sólidamente de cemento, hierro y piedra.

Fueron arrollados los Piratas por los Dodgers, en su última aparición del año en Brooklyn

Diecisiete hits y doce carreras cayeron sobre tres de los lanzadores Bucaneros. O-Doul fué el leader al bate, dando dos homers y dos singles en cuatro veces oficiales al bat

Por Sid Mercer

BROOKLYN, septiembre 8.—US.—La despedida de los Piratas, de Flats bush, hasta el nacer de otra temporada, fué hecha decisiva y completamente lograda por los Dodgers en Ebbets Field, hoy al dejarlos desolados y molidos

Con un fuerte viento soplando a través del diamante en forma tal que hacia molesto el día para los players y un grupo de espectadores, los muchachos de Carey, dispararon 17 hits sobre el paisaje de Ebbets Field para acabar con los Bucaneros bajo un score de 12 por 2, en una contienda que nada tuvo de tal después del tercer inning.

Siguiendo el orden de los hechos, tenemos que la caída de los Piratas se debió a lo siguiente:

Lefty O-Doul con dos homers y dos singles, elevó su total de hits en la temporada a 200 siendo el segundo player que alcanza tal cifra.

Earl Grace, que había aceptado 444 chances, desde el 29 de agosto de 1931 sin un sólo error, vió romperse su cadena cuando tiró bajo en el quinto inning para permitir anotar a un corredor.

Watson Clark se apuntó su décima sexta victoria del año, dejando a los visitantes en ocho hits aislados.

La victoria no sólo reduce la ventaja de los Piratas en el segundo lugar a tres juegos, sino que da a los Dodgers la victoria en la serie de la temporada, 12 games por 10.

Los Piratas usaron 17 players en su decisiva derrota, recibiendo un trío de pitchers todo el castigo de los sluggers del Brooklyn.

Leon Shagnon fué la primera víctima en el box, expulsándosele en el quinto acto. Glen Spencer le siguió para durar una entrada e Irvin Brame fué llamado para pitchear los dos actos finales.

El recio hitting de O-Doul fué la nota saliente, teniendo el as al bate de las mayores un día perfecto. Se sacrificó en el primer acto, dió un single en el tercero, dió homers en el quinto y sexto y volvió a pegar un sencillo en el octavo, después de lo cual le dió un descanso el manager Carey, enviado a Rosenfeld en su lugar.

Había un corredor en base cada vez que O-Doul disparó sus homers y al slugger de la costa se le acreditaron cuatro carreras empujadas.

Un home run de Grace en el quinto y un parte de hits en el noveno, dieron a los Piratas sus únicas carreras.

PITTSBURGH

	V	C	H	O	A	E
L. Waner, cf.	4	0	0	1	0	0
Barbee, cf.	1	0	1	1	0	0
P. Waner, cf	4	0	1	3	0	0
Dugas, rf	1	0	0	0	0	0
Comorosky, lf	4	0	0	1	0	0
Traynor, 3b.	3	0	2	1	1	1
Brubaker, 3b.	1	0	1	0	0	0
Suhr, 1b	4	0	1	6	0	0
Piet, 2b	4	1	1	2	3	0
Thevenow, ss	4	0	0	1	4	0
Grace, c	2	1	1	5	2	1
Finney, c	2	0	0	3	0	0
Chagnon, p	2	0	0	0	0	1
Spencer, p	0	0	0	0	0	0
Groskloss (1)	1	0	0	0	0	0
Brame, p	0	0	0	0	1	0
Padden (2)	0	0	0	0	0	0
Totales	37	2	8	24	11	3

BROOKLYN

	V	C	H	O	A	E
Taylor, cf	5	3	3	3	0	0
Stripp, 3b	4	2	3	0	1	2
Finn, 3b	1	0	0	0	1	0
O-Doul, lf.	4	2	4	1	0	0
Rosenfeld, lf	0	1	0	1	0	0
Frederick, rf	4	0	2	1	0	1
Cuccinello, 2b	5	1	0	1	6	0
Wright, ss	4	2	1	4	0	1
Slade, ss	1	0	0	0	0	0
Clancy, 1b	4	0	1	9	1	0
López, c	4	0	1	7	0	0
Clark, p	4	1	2	0	1	0
Totales	40	12	17	27	10	4

(1) Bateó por Spencer en el 7o.
(2) Bateó por Brame en el 9o.

Anotación por entradas

PITTSBURGH	000	010	001—2
BROOKLYN	102	052	11x—12

Sumario

Empujadores: Stripp 2; Grace; O-Doul 4; Clancy; Clark; Cuccinello; Barbee. Two base hits: Stripp; Frederick; López; Slade; Piet. Three base hits: Taylor; Stripp. Home runs: Grace; O-Doul 2. Sacrifice hits: O-Doul 2. Stolen base: Wright. Quedados en bases: Pittsburgh 9; Brooklyn 6. Hits :a Chagnon 8 en 4 1-3 innings Spencer 5 en 1 2-3. Bases por bolas: Spencer 1; Clark 1. Struck outs: por Chagnon 3; Brame 1; Clark 6. Wild pitch: Chagnon. Perdió Chagnon.—Tiempo: 1.44. Umpires: Quigley y Stark.

Monte Weaver se anoto su triunfo 2o. en la Season

Permitió solo cuatro hits a los Browns del St. Louis. El hitting de Reynolds, decidió

ST. LOUIS, septiembre 8.—(US).—Permitiendo cuatro hits, Monte Weaver dió a los Senadores del Washington un triunfo de 3 por 1 sobre el St. Louis esta tarde. Esta es la vigésima victoria de Weaver en la temporada.

Carl Reynolds dió la nota saliente al bat, con cuatro hits. Un doble de Reynolds metió la carrera del empate y su triple empujó la del triunfo en el sexto. Un single de West llevó a Reynolds al plate con la otra carrera.

WASHINGTON

	V	C	H	O	A	E
Kuhel, 1b	4	0	0	8	1	0
Bluege, 3b	4	1	1	1	0	0
Manush, lf	3	1	0	3	0	0
Cronin, ss	4	0	0	1	5	0
Reynolds, rf	4	1	4	2	0	0
West, cf	3	0	1	2	0	0
Kerr, 2b	4	0	0	4	4	1
Spencer, c	4	0	1	5	1	0
Weaver, p	3	0	1	1	0	0
Totales	33	3	8	27	11	1

ST LOUIS

	V	C	H	O	A	E
Garms, cf.	4	0	0	3	0	0
Burns, 1b.	4	0	0	9	1	0
Campbell, rf	4	0	0	6	0	0
Goslin, lf	4	1	2	1	0	0
R. Ferrell, c	3	0	1	4	1	0
Melillo, 2b.	0	0	0	0	0	0
Grimes, 3b.	2	0	0	1	2	1
Scharein, 3b y 2b.	4	0	1	1	3	0
Levey, ss	3	0	0	2	3	0
Gray, p	2	0	0	0	3	0
F. Schulte (1)	0	0	0	0	0	0
Totales	30	1	4	27	13	1

(1) Bateó por Stewart en el 8o.

Anotación por entradas

WASHINGTON	000	102	000—3
ST LOUIS	010	000	000—1

Sumario

Empujadores: Scharein; Reynolds 2; West. Two base hits: Reynolds; Goslin. Three base hits: Reynolds.—Sacrilfce hitz West. Stolen base: Manush. Quedados en bases: St Louis 6; Washington 5. Struc kouts: Weaver 6; Stewart 3. Bases por bolas: Stewart 1; Weaver 3. Hits: a Stewart 7 en 8 innings; a Gray 1 en 1. Perdió Stewart. Double plays: Burns a Levey a Burns; Spencer a Bluege; Levey a Ferrell a Grimes a Scharein. Umpires: Nallin y Guthrie. Tiempo: 1.35.

MERECIDO ALMUERZO HOMENAJE OFRECEN AL TTE. MALBERTYY

Por acuerdo unánime de la Junta Directiva del Club Hípico de Cuba en sesión celebrada el miércoles pasado le será ofrecido el domingo próximo en la casa club de Oriental Park un almuerzo-homenaje al Dr. Abelardo Fernández Malberty que desempeña en el actual mitin de turf veraniego el difícil cargo de starter.

Muy merecido el homenaje dispuesto para el domingo próximo en honor del funcionario que tan difícil como espinosa misión tiene que llenar en las jornadas de Oriental Pork.

PEGA DE YUCA AGRIA

Analizada sin apasionamiento la labor realizada por el starter del Club Hípico de Cuba en las cuarenta y seis funciones del mitin de verano transcurridas hasta el domingo cuatro del corriente inclusive no se puede escatimar el aplauso al funcionario que luchando contra todas las adversidades imaginables ha triunfado en toda la línea.

Para los asiduos a las gratas jornadas de turf veraniego en Oriental Park no hace falta narrar aquí la minucia de escollos con que tropieza el hábil funcionario encargado de dar el despegue, a los grupos contendientes, pero lo haremos para conocimiento de la grey turfista en general.

RHIEL FUE SACADO DEL TERRENO, LESIONADO, EN EL GAME TIGRES-YANKIS

DETROIT, septiembre 8. (US) Rhiel, tercera base de los Tigres del Detroit, fué sacado del terreno después de lesionarse el tobillo al deslizarse en segunda, durante la última mitad del quinto inning del segundo juego Tigres-Yankees, efectuado hoy aquí.

TED LYONS VENCIO EN 10 ACTOS A LOS BROWNS, Q. SOLO LE DIERON 6 HITS

CHICAGO, septiembre 8. (US) Ted Lyons lanzó para el Chicago White Sox una victoria de 4 por 3, sobre los Red Sox del Boston, en una batalla de 10 innings.

Lyons limitó el ataque de los visitantes a seis hits. Un rally de dos carreras por el Boston en el octavo inning, empató el score a 3 y obligó a jugar extra-innings.

Los Sox batearon 12 hits. Ed. Kline perdió el juego.

Boston	000	100	020	0—3	6	1
Chicago	000	010	200	1—4	12	2

Baterías: Rhodes y Tate. Lyons y Grube.

BENNY LEONARD LE GANO A JIMMY ABBOTT POR K. O. TECNICO EN TRES ROUNDS

NEW YORK, septiembre 8 (US) Jimmy Abbott, ex-campeón light weight de la Guardia Nacional, probó no ser más que «papa suave» para Benny Leonard, al enfrentarse ambos en el Fort Hamilton, esta noche. El ex-campeón light weight ganó por K. O. técnico en el tercer round. Benny tumbó a Abbott y lo tuvo en malas condiciones, sangrando y cortado, cuando el referee Wiseley suspendió la pelea en el tercer episodio.

Fué una pelea «de un lado» resultando demasiado bueno Leonard para su rival.

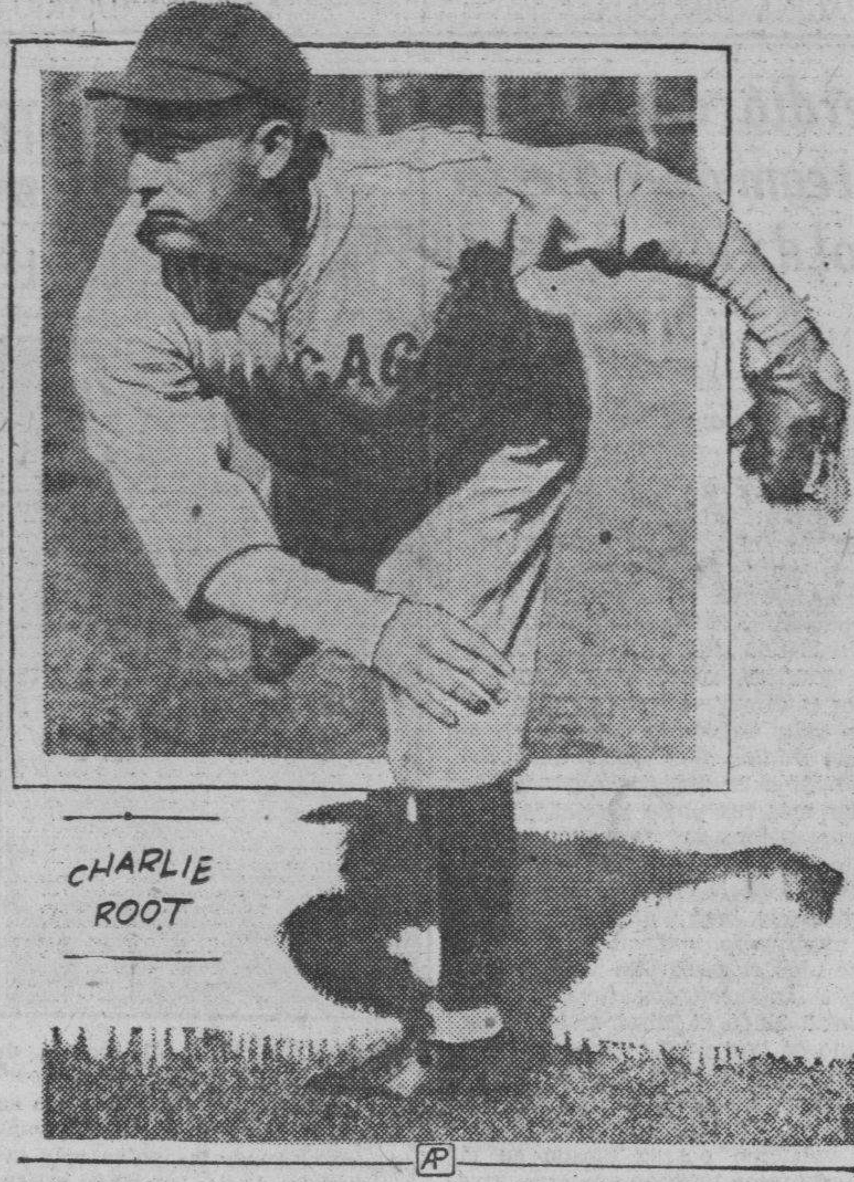

Charles Root ,el notable lanzador derecho de los Oseznos, le salvó ayer el día a Charles Grimm. Su pitching resultó demasiado fuerte para los Braves en el primer encuentro del double header y ayudado por un rally de cuatro carreras que lograron los Cubs en el octavo inning, logró ganar el choque para obtener una honrosa división de honores en el día. Gracias a este éxito, los Oseznos se mantienen todavía a cinco juegos y medio de los Piratas.

TOPICOS FUTBOLISTICOS

a cargo de PETER

AMADOR García celebrará hoy su fiesta homenaje en el bello Stadium Cerveza Tropical. El gran Amador podemos considerarlo como un futbolista del patio, porque aquí fué donde se formó. Es digno de la estimación de los aficionados, pues se trata de uno de los equipiers que sin duda ha oído más veces que ningún otro, los aplausos de los entusiastas que van al fútbol a ver el espectáculo, no a ver ganar al equipo de sus simpatías.

El actual goalkeeper del equipo Campeón Nacional tendrá unos veinticuatro años de edad, nació en Gijón y desde chiquito le gustaba el fútbol. En sus primeros años, cuando empezaba a tener conocimiento, le entraba a patadas a cuantas cosas encontraba en su camino; para él Zamora era algo divino, aunque todavía no se había hecho merecedor a ese calificativo el gran guardameta del equipo Nacional de España.

Cuando niño hizo sus primeros pininos futbolísticos en el mismo barrio donde nació. Un equipito infantil que organizó llevó el nombre de «Carmentino», en honor al barrio al que pertenecía él y la mayoría de sus compañeros. A esto se concretó toda la labor balompédica de Amador en Asturias. Vino a Cuba y fué a parar al Central Vertientes, en la provincia de los Tinajones, en donde nunca se imaginó que podría reverdecer sus actuaciones como balompédico, pues al salir de España, suponía que más nunca volvería a ponerse los zapatos con tacos. Pero se enteró que allí se jugaba fútbol y al poco tiempo se encontraba en un team de allí. Muy pocos juegos pudo jugar Amador, pues un olimpista de los buenos, de los que ya hay pocos, Baltasar Junco, que estaba siempre viajando por toda la República, tuvo ocasión de ver jugar a Amador García y en seguida «le fajó» para que viniera a La Habana. Esto acontecía hace unos cinco años, pero entonces Ricardo Mas, el popular «Zamorita»—que ahora está empeñado en hacer un Catalunya como nunca lo ha sido, en cuanto a potencia balompédica—, estaba en la plenitud de sus afcultades y su inclusión en el once de «los chicos del calzón corto», iba para largo rato.

Pero por aquella época hubo una especie de insubordinación en el equipo de la Juventud Asturiana de cuyo team salieron tres o cuatro jugadores, y uno de los cuales era Arturo Cuesta, que era también uno de los buenos «porteros» que teníamos. Este movimiento puso en ídem a los asturianos y creemos que fué Prendes, quien «cazó» a Amador García, y con palabras zalameras y engañosas se lo llevó para la Juventud Asturiana, cosa que no le costó gran trabajo porque Amador comprendió, por lo que oía decir, que únicamente muriéndose «Zamorita» tendría él un chance de vestir el jersey rojiazul de los primeros Campeones Nacionales que tuvimos en Cuba. Debutó contra el Iberia, que está de más que digamos que entonces estaba tan fuerte como lo está ahora, quizá si un poco más, y sólo por la mínima anotación perdió con los que entonces eran reales. Su bautizo en el fútbol que pudiéramos llamar organizado, no pudo ser más brillante.

Así fué que con sus actuaciones siempre brillantes conquistara un puesto entre los mejores guardavallas. Y después de su gran performance ante la línea de ataque olímpica que integraron Scarone, Castro, Cea, Saldombide y Urdinarán, parándole hasta un penalty al primero, fué nominado como el primero de los cancerberos del fútbol cubano, distinción que luego supo man tener ante otros equipos de potencia, pues siempre se contó con él para todos los equipos seleccionados.

Regresó a España convertido en un futbolista hecho y derecho, muy distinto de aquel fiñe que jugaba en el «Carmentino». Fué a arreglar las quintas y se le presentó la oportunidad de jugar en el Sporting y lo hizo, debutando contra el Racing de Santander, al que ganaron 7 por 2. Cuatro meses nada más estuvo jugando y de sus brillantes actuaciones fueron testigos Goiburo, entonces del «Osasuna» y Valderrama, del Racing de Madrid, a quien tuvieron oportunidad de conocer los aficionados cubanos aunque en el ocaso de su carrera balompédica. Se le torcieron sus asuntos del servicio militar y por eso se decidió a aceptar nuevas proposiciones que le hicieron de la Juventud Asturiana, donde fué Campeón, pasando más tarde al Deportivo Centro Gallego, donde también alcanzó ese entorchado.

Esto es, a grandes rasgos, Amador García, el guardameta del equipo Campeón Nacional, que tiene pro yectado ir a España si es que le cumplen compromisos que con él tienen contraídos. Piensa embarcar el próximo día 15.

Por lo pronto hará bien la afición con asistir a su fiesta en honor y provecho esta tarde. Amador es dig no de ello.

El programa es a base de un match entre los equipos infantiles de Fortuna y Centro Gallego, y a segunda hora saldrán al verde césped tropicalino Olimpia y Centro Gallego, apareciendo bajo el marco de este once la simpática figura del equipier homenajeado.

Dental vs. Asturias esta noche

Los juegos de basket ball anunciando para anoche en el floor del Club Deportivo Asturias fueron suspendidos por lluvia. El magnífico programa dispuesto se llevará a cabo hoy a la misma hora: 9 p. m. Los números se desenvolverán en este orden:

1.—Atlético de Guanabacoa vs. Luyanó S. C. (equipos femeninos).

2.—Círculo Dental vs. Deportivo Asturias (por el Campeonato de los juniors.)

Es una de las combinaciones basketbolísticas más interesantes de este cartel, Luyanó y Guanabacoa disponen de equipos muy equilibrados con lindas players en sus filas entre las cuales descuellan Hayde Fernández, Omelia Ramos, Esther Tamargo, las hermanas Díaz Quibus, Bera Figarola etc

Dental y Asturias sostienen en carnizada lucha por el campeonato de novicios. Se mantienen invictos en la temporada y esta noche utilizarán sus mejores hombres a fin de afianzarse en la posición. Los probables line ups: Bolaños y Naves, forwards; Maristany, center, Manolo y Nardo Zapico, guards por el Asturias; Martínez y Cuervo, forwards, Deschapelles, center y Duquesne y Piti García, guards. Los primeros equipos en la categoría.

Precios: diez y cinco centavos. Referee: Argüelles.

Quedo empatado el 2o. juego de Detroit-Yankes

Ganaron los neoyorkinos el primero en 14 actos. Hubo que suspender el 2o. juego

(Por Frank (Buck) O-Neill)

NAVIN FIELD, septiembre 8. —(US.)— El segundo game del double header entre Yankees y Tigres, celebrado aquí esta tarde, terminó con un empate a siete carreras, al finalizar el séptimo acto. El match se suspendió por oscuridad y se jugará en un double header el sábado.

Los Yankees tomaron una ventaja inicial en el game, pero la perdieron en el sexto cuando los Tigres hicieron seis carreras y se pusieron al frente. Los visitantes reconquistaron la delantera en el séptimo, pero otra vez los Tigres empataron en su turno al bate.

Lazzeri bateó un home run en el séptimo y metió una carrera.

Los Yankees tuvieron que jugar catorce innings para ganar seis por cuatro en el primer game; pero la victoria bien lo mereció. El triunfo les permite a los Yankees colocarse en situación de asegurar el pennant con sólo ganar cuatro encuentros.

Fué un single de Bill Dickey el que metió a Gehrig con la que resultó carrera del triunfo en el décimo cuarto, pero Sam Byrd fué el héroe al bat del juego. Bateó cinco de los hits del New York, dos de ellos homers y empujó todas las cuatro carreras anotadas hasta el décimocuarto.

George Pipgras se apuntó la victoria, su décima quinta del año. Este triunfo le ganó el bono que le prometieron si lograba ese número de juegos. George pitcheó trece innings finalizando Cy Moore después que Ruffing bateó por Pipgras.

NEW YORK

	V	C	H	O	A	E
Byrd, cf	7	2	5	4	0	0
Sewell, 3b	7	0	2	0	1	0
Combs, lf	7	0	1	4	0	0
Gehrig, 1b	6	1	3	6	3	1
Lazzeri, 2b	4	0	0	10	3	0
Dickey, c	7	2	3	10	1	0
Chapman, rf	7	0	2	4	0	0
Crosetti, ss	5	1	2	3	4	0
Pipgras, p	5	0	0	1	1	0
Ruffing (1)	1	0	0	0	0	0
Moore, p	0	0	0	0	0	0
Totales	56	6	18	42	13	1

DETROIT

	V	C	H	O	A	E
Davis, 1b	7	0	3	14	0	1
Gehringer, 2b	7	0	2	2	4	1
Stone, cf	5	0	1	5	0	0
Webb, rf	5	1	3	2	1	0
Walker, lf	6	1	0	4	2	0
Rogell, ss	6	1	2	2	3	0
Rhiel, 3b	7	1	2	3	5	0
Desautels, c	4	0	1	8	0	0
Hayworth, c	2	0	1	2	0	0
Rogsett, p.	2	0	0	0	1	0
White (2)	1	0	1	0	0	0
Uhle, p	1	0	0	0	1	0
Schuble (3)	0	0	0	0	0	0
Ruel (4)	1	0	0	0	0	0
Totales	54	4	16	42	17	2

(2) Bateó por Hogsett en el 6o.
(3) Corrió por Desautels en el 10o.
(3) Bateó por Pipgras en el 14o.
(4) Bateó por Uhle en el 14o.

Anotación por entradas

NEW YORK	001	102	000	000	02—6
DETROIT	030	000	001	000	00—4

Sumario

Empujadores: Rhiel; Davis 2; Byrd 4; Webb; Dickey; Crosetti. Two base hit: Gehringer. Three base hit: Gehrig. Home runs: Byrd 2; Webb. Sacrifice hits: Pipgras; Uhle; Lazzeri. Stolen bases: Walker 2. Double plays: Crosetti a Lazzeri a Gehrig; Rogell a Gehringer a Davis; Gehringer a Rogell a Davis.— Quedados en bases: New York 15; Detroit 18. Hits: a Pipgras 14 en 13; a Hogsett 10 en 6. Bases po rbolas: Pipgras 8; Hogsett 3; Uhle 1. Struck outs: Pipgras 7; Hogsett 3; Uhle 4. Dead ball: Pipgras a Desautels; Hogsett a Gehrig. Passed ball: Hayworth. Ganó Pipgras. Perdió Uhle. Tiempo: 3.27. Umpires: Owen; Ormsby y McGowan.

LEFTY O-DOUL COMPLETO SUS 200 HITS, AL PEGAR DOS HOMERS Y 2 SINGLES

EBBETS FIELD, septiembre 8. (US) Bateando de hit cuatro veces en igual número de veces al bat, Lefty O-Doul, leader al bat de la Liga Nacional completó sus 200 hits de la temporada en el match del Brooklyn con los Piratas, esta tarde.

El record de Lefty, hasta hoy, es:

J.	V.	C.	H.	Hr.	Ave.
133	540	113	200	18	370

Al dominar Brown a los Cubs en el segundo juego, obligó a los Leaders a dividir con el Boston

Ganaron los Cubs el primero, 4 por 1, merced a un rally de cuatro carreras en el octavo, pero perdieron el segundo con anotación de 3 por 2. Landis y Harridge vieron los matches

BOSTON, septiembre 8. (US) Los Cubs del Chicago, leaders de la Liga y los Braves del Boston empataron en el double header efectuado esta tarde, ganando los Cubs el primero 4 por 1, pero perdieron el final, 3 por 2.

Cinco mil fanáticos presenciaron el game.

Los Braves tomaron una ventaja de una carrera en el primer acto del match inicial. Rabbit Maranville abrió con un single al right y Billy Urbanski se sacrificó Baxter Jordan disparó un sencillo al left center, quedando el Rabbit en tercera y Randy Moore disparó otro sencillo al centro, anotando Maranville. Berger dió un palomón y Holland se ponchó terminando el acto.

Desde ese instante hasta el octavo, el game continuó como una batalla de lanzadores entre Charley Root y Ed Brandt. Brandt había permitido solamente tres hits.

Al abrir el octavo, Grimm dió roller a Urbanski. Jurges, que sustituyó a Koenig en el short, se fué de hit al right y Gabby Hartnett conectó un triple al right, anotando Jurges la carrera del empate. Hack corrió por Hartnett. Bandt sacó a Root, quedando Hack en tercera, pero Billy Herman dió un single por el box, anotando Hack. English convirtió en hit un tóque de bola por tercera y Herman pasó a segunda. Cuyler soltó un triple al centro, anotando Herman y English. Kiki trató de extender el batazo a home run y fué out de Holland a Maranville a Spohrer.

Root sacó los tres outs en orden en el noveno.

Los Braves fueron los primeros en anotar en el segundo juego. Randy Moore abrió el cuarto con un single y Wally Berger elevó un fly que cayó dentro de las gradas del lft, para anotarse su décimo sexto home otra carrera para los locales en el séptimo. Brown se debilitó en el octavo y permitió que los Cubs le hicieran una nueva carrera, pero se compuso y retiró los tres outs sin mayores averías.

El Comisionado Landis y el Presidente Harridge de la Liga Americana presenciaron el juego.

run de la temporada, anotando detrás de Eddie Moore.

Los Cubs respondieron con una carrera en el sexto, pero doubles de Spohrer y Maranville registraron

SEGUNDO JUEGO

CHICAGO

	V	C	H	O	A	E
Herman, 2b	3	1	2	2	6	0
English, 3b	3	0	1	2	1	0
Cuyler, rf	4	1	1	0	0	0
Stephenson, lf	3	0	0	0	0	0
JJ. Moore, cf	4	0	2	1	0	0
Grimm, 1b	3	0	0	14	1	0
Hartnett, c	3	0	0	3	0	0
Jurges, ss	3	0	0	2	3	1
Tinning, p	3	0	0	0	4	0
Demarre (1)	0	0	0	0	0	0
Gudat (2)	1	0	0	0	0	0
Hack (3)	1	0	0	0	0	0
Totales	31	2	6	24	15	1

(1) Corrió por Hartnett en el 9o.
(2) Bateó por Jurges en el 9o.
(3) Bateó por Tinning en el 9o.

BOSTON

	V	C	H	O	A	E
Maranville, 2b	4	0	2	2	1	0
Urbanski, ss	3	0	0	0	3	0
Jordan, 1b.	3	0	1	8	0	0
R. Moore, rf	4	1	1	3	1	0
Berger, cf	4	1	3	0	0	0
Holland, lf	4	0	0	6	0	0
Walters, 3b	4	0	0	0	2	0
Spohrer, c	3	1	1	8	0	0
Brown, p	3	0	0	0	1	0
Totales	32	3	8	27	8	0

Anotación por entradas

CHICAGO	000	001	010—2
BOSTON	000	200	10x—3

Sumario

Empujadores: Berger 2; J. Moore; Maranville; Stephenson.— Two hase hits: J. Moore; Spohrer; Maranville. Home run: Berger. Sacriifce hits: English; Brown. Stolen base: English. Bases por bolas: Tinning 3; Brown 4. Struck outs: Tinning 3; por Brow 7. Double plays: Herman a Jurges. Umpires: Rigler;é Barr y Reardon. Tiempo: 1.39.

Clint Brown le gano a Grove en reñida batalla

Por un error de Bishop le hicieron los Indians, en el 4o. la del triunfo a Lefty

CLEVELAND, septiembre 8 (US) Clint Brown, de Cleveland triunfó sobre Lefty Grove de los Athletics, 2 por 1, en una reñida batalla de lanzadores. Brown permitió solo cuatro hits mientras los Indians le daban ocho a Grove.

Un error de Bishop en el cuarto acto, dió a los Indians la carrera del triunfo.

FILADELFIA

	V	C	H	O	A	E
Bishop, 2b.	4	0	0	2	4	1
Haas, cf	4	0	0	1	0	0
Cochrane, c	4	0	0	8	0	0
Simmons, lf	4	0	1	0	0	0
Foxx, 1b	2	0	1	8	0	0
Mc Nair, ss	4	0	0	1	5	1
Miller, rf	3	0	0	4	0	0
Dykes, 3b	3	0	1	0	2	0
Grove, p	3	1	1	0	2	0
Totales	31	1	4	24	13	2

CLEVELAND

	V	C	H	O	A	E
Burnett, ss	4	0	2	1	1	0
Porter, rf	4	1	1	4	0	0
Averill, cf	4	0	1	2	0	1
Cissell, 2b	4	0	1	4	3	0
Vosmik, lf	4	0	0	4	0	0
Morgan, 1b	4	0	1	10	0	0
Kamm, 3b	3	1	2	0	2	0
Sewell, c	2	0	0	2	0	0
Brown, p	3	0	0	0	2	0
Totales	32	2	8	27	8	1

Anotación por entradas

FILADELFIA	000	001	000—1
CLEVELAND	100	100	00x—2

Sumario

Empujadores: Cissell; Bishop. Two base hits: Porter; Foxx. Three base hit: Burnett. Stolen base: Cissell.—Quedados en bases: Filadelfia 5; Cleveland 7. Double play: Bishop a Mc Nai ra Foxx. Bases por bolas: Grove 1; Brown 2. Struc kouts: Grove 2; Brown 2. Ganó Brown. Perdió Grove. Umpires: Dinneen; Hildebrand y Moriarty. Tiempo: 1.31.

Vines y Cochet pasaron a los semifinales al eliminar aquel a Stoeffen y Cochet a Shields

Cochet protestó por los sombreros que caían en el court y por un zapato que asomaba por debajo de la lona de uno de los palcos. Sutter dió la nota sensacional al vencer a Lott

(Por Paul GARDNER)

FOREST HILLS, N. Y., septiembre 8(US.)— La gran marcha de H. Ellsworth Vines y Henri Cochet corrió parejas con el viento hoy en el stadium de Forest Hills. El viento siguió su camino y lo mismo hicieron Vines, el campeón de los Estados Unidos y Cochet, campeón de Francia.

Vines se enfrentará con Clifford Sutter, de New Orleans, mañana en el semifinal del campeonato nacional de singles mientras su gran rival, Cochet, deberá enfrentarse con Wilmer Allison, de Austin, Texas, player de singles en el team americano de la Copa Davis.

La proyección de Sutter, campeón intercolegial, en el cuadro de los semifinales, fué la nota más sensacional del día. Venció a George Lott Jr., finalista el año pasado y player rankeado en el número 3, en tres sets, 10 por 8; 6 por 0 y 6 por 0 y ganó otro gran triunfo para las enseñanzas de Mercer Beasley. Fué Beasley quien «coacheó» a Vines, y, más recientemente, a Carolin Babcock, finalista en el campeonato femenino.

Vines llegó al semifinal al eliminar a Lester Stoefen, de Los Angeles, 6 por 3, 7 por 5 y 6 por 4. Cochet derrotó a Frank Shields, de Nueva York, con cuatro sets, 4 por 6, 6 por 3, 6 por 4 y 6 por 0. Allison ganó sobre Sidney B. Wood, de Nueva York y campeón de Wimbledon de 1931 en otro match de cuatro sets, 5 por 7; 6 por 3; 6 por 2 y 6 por 4.

Una concurrencia de nueve mil fanáticos, la mayor vista en el stadium en varios años, hizo frente al viento con tanta intrepidez como los players. Los sombreros de paja eran sacados frecuentemente de las cabezas de los espectadores, lanzándolos hacia el campo de juego, donde se mezclaban con los periódicos y programas.

Cochet, que aparentemente sufría de un ligero resfriado, dejó que sus nervios hicieran explosión. Un sombrero de paja rodó en dirección a él y sufrió un raquetazo poco amistoso.

Más tarde, Cochet notó que la puntera del zapato de un espectador proyectaba por debajo de la lona de un palco y rehusó seguir jugando hasta que no retiraron el zapato. Su petición no quedó muy justificada por el color del zapato: era negro.

Fuera de eso, Cochet puso en práctica su juego normal, como una máquina. Shields jugó el tennis más mareante del día en el primer set, saliéndole prácticamente perfectos todos sus «shots», pero eventualmente la estrategia y consistencia de Cochet se impusieron.

Con el primer set ganado, Shields continuó jugando a ganar o morir en el segundo, pero Cochet apretó y ganó los tres primeros games, a pesar de los ocho deuce a que se vió obligado.

Shields ganó los dos siguientes, corriendo a la net para tomar ventaja, pero otra vez la excelencia mecánica de Cochet le detuvo. Cochet tuvo set point una vez en el octavo game y cuatro veces en el noveno, antes de ganar el set.

El tercer set sorprendió a Shields tratando de adelantar desesperadamente, pero sin obtener mejores resultados. Perdió los tres últimos games del set y Cochet se anotó nueve consecutivos para ganar el último capítulo.

El "Diario Hablado"

Se trasmite todos los días

M.E.C.D. 2016

MIRAMAR YACHT CLUB VENCIO AYER AL TEAM DE LA METRO

BUEN PROGRAMA DE CARRERAS MANANA EN EL HIPODROMO DE O. PARK, EN MARIANAO

Después de haber permanecido hasta el último momento al lado de su esposo la Sra. de Walker necesita de descanso

La fotografía muestra a la señora del ex alcalde neoyorquino James J. Walker, en los momentos en que era acompañada hasta la estación del ferrocarril, en Albany, después de que los médicos habían ordenado que regresara a Nueva York para descansar. Mrs. Walker permaneció constantemente al lado de su esposo, dándole ánimo mientras sostenía su controversia con el gobernador Roosevelt.

Los rotarios tratan de evitar la guerra paraguayo-boliviana

Se han dirigido a sus colegas en ambos países pidiéndoles su cooperación en esta cruzada

El doctor Pérez Cubillas presentó a la consideración de los miembros del Club Rotario, una moción que será firmada por todos los miembros de ese organismo, para que los rotarios de Bolivia y Paraguay—eternos rivales y hermanos de sangre—traten de impedir la ruptura entre ellos y evitar diriman sus contiendas por medio de las armas.

La moción que ha sido aprobada unánimemente será enviada inmediatamente a los Clubs Rotarios de La Asunción y La Paz.

He aquí su texto:

«Como es público y notorio, existe un estado de franca hostilidad en las relaciones diplomáticas de nuestros dos países hermanos, Bolivia y Paraguay, a tal punto que ,cablegramas recibidos de aquella región, nos informan de la existencia de varios choques ocurridos entre los ejércitos de ambas naciones; y aunque no parece existir una declaración oficial de guerra, este Rotary Club no debe permanecer indiferente ante esa situación anormal que puede poner en peligro la paz entre ambos pueblos.

En consecuencia y esperando que la intervención de los Rotary Clubs de ambas naciones, impida la ruptura definitiva y procure un arreglo amistoso de las cuestiones que han originado este conflicto ,proponemos que se dirija una atenta comunicación a los Presidentes de dichos Clubs, suplicándoles, en aras de la paz y de la cordialidad que debe reinar siempre entre pueblos hermanos por la sangre, por la lengua y por las tradiciones, que nombren un Comité con representaciones de los Clubs de ambas naciones, para que juntos traten de hallar una solución este gran conflicto, en la inteligencia de que aun cuando esta labor no tuviera éxito, siempre les quedaría la alta satisfacción de haber cumplido con un deber».

SE ANUNCIA LA UNIFICACION DEL PARTIDO LIBERAL EN NICARAGUA

NUEVA YORK, septiembre 8 (Especial del DIARIO DE LA MARINA.)— Un líder nicaragüense que se encuentra de paso por esta ciudad, comunicó hoy al corresponsal del DIARIO DE LA MARINA, que había recibido un telegrama de su país, anunciándole la unificación completa del partido liberal, que apoyará la candidatura presidencial del Sacasa.

Como las hélices

de los aviones

llevan a los más intrincados parajes del Orbe un mensaje de civilización, así las ondas esparcen por la atmósfera, haciéndolas llegar a todos los sitios, las noticias que el

Diario Hablado

ofrece, tanto del país como del extranjero.

Oiga y Anuncie:

el Diario Hablado

es la suprema expresión del progreso que abarca en los tiempos actuales el género humano..

Sintonice la C. M. W.

a las 7 y 30 A. M.
a la 1 P. M. y
a las 6 de la tarde

El Diario Hablado

DIFICULTADES DEL VUELO DE LOS HUTCHISON

Demorados a causa de la densa niebla esperan hacer hoy la última escala en Groenlandia

NUEVA YORK, septiembre 8.—US.—Mrs. Blanche Hutchinson, que con el resto de la expedición se encuentra detenida por la niebla en Julianehaab, Groenlandia, ha enviado otro mensaje inalámbrico exclusivo al Universal Service que dice:

Nuestra etapa a Angmagsalik se ha demorado por causa de la niebla pero esperamos poder salir mañana para nuestro último puerto de escala en Groenlandia

Mientras tanto tenemos bastante en que entretenernos en este pequeño establecimiento, situado en la parte más meridional de la Groenlandia.

Todos nos sentimos muy aliviados ahora que terminaron nuestras dificultades con el gobierno danés, y nos proponemos hacer una visita de cortesía a Copenhague más tarde.

El vuelo desde Godthaab a Julianehabb ha sido muy difícil. Volamos a gran altura para escapar a la niebla. A nuestra izquierda pudimos ver el cabo Ice y a nuestra derecha un mar de niebla blanca. El espectáculo era hermoso, pero presentaba dificultades para el vuelo.

Sin embargo, descendimos sin novedad y esperamos llegar mañana a Angmagsalik, para seguir a Islandia, las Islas Faroe y Escocia.

NOTAS DE PALOS

RESTABLECIDAS

Palos, Septiembre de 1932. — Completamente restablecida lo está ya la distinguida y culta señorita Sarah López Venero, de la molesta enfermedad que la retuvo en cama varios días.

También se enecuentra así la más pequeña de las niñas del joven matrimonio Ricardo Roque y Estrella García Daisy, así se llama la linda muñequita, estuvo de mucho cuidado por lo que sus amantísimos papás pasaron horas de verdadera angustia.

DE LA HABANA

Después de una corta temporada en la capital ha regresado la simpática y estimada señorita Chichí A. Cachero

Vino acompañada de su amiga, la gentil señorita Joaquina Millor, la que se propone pasar unos días entre nosotros. Mi bienvenida.

ONOMASTICOS

El día 30, festividad de Santa Rosa de Lima, celebró su onomástico la señora Rosa Pereira, bella y gentil esposa del Dr. Adolfo Sardiñas.

Otras felicitaciones muy afectuosas para las distinguidas señoritas Ramona Garmendía y Ramona Martínez las que celebraron su onomástico el 31, día de San Ramón.

A todas mi felicitación.

ADA CASTELLANOS

Entre nosotros se encuentra pasando una temporada la distinguida y simpática señorita Ada Castellanos, culta profesora de Kindergarten.

Grata estancia.

BODA.

Días pasados se efectuó la boda de la simpática señorita Alicia García Montenegro con el correcto joven Anselmo Moro.

Firmaron el acta matrimonial por ella: el señor Ramón Rodríguez, acaudalado comerciante y por él el señor Ramiro Perdomo, insustituible Secretario de la Junta de Educación de este término.

Mis sinceros votos por la felicidad eterna de los recién casados.

Rosa M. MURPHY

DE SAN NICOLAS
TOMA DE POSESION

San Nicolás, Septiembre de 1932.—Ha tomado posesión de la Alcaldía Municipal el señor Alejandro Hernández Mena, que ejercía de Presidente de nuestro Ayuntamiento. El Alcalde propietario señor José Valera Pérez disfrutará de una licencia hasta tanto pasen las elecciones venideras por ser candidato a un nuevo período gubernamental. Mucho acierto deseo al amigo Hernández en el desempeño de su nuevo e importante cargo.

FÉLIX PEREZ
Corresponsal

No hubo sesión en el D. Central, ayer, por falta de quorum

Los agencieros libres continúan gestionando la exención. Pagos demorados. Las comprobaciones

Ayeyr no pudo celebrar sesión el Consejo Deliberativo por falta de quórum. La licencia de que disfrutan varios comisionados, por ser candidatos en relación con las próximas elecciones, hace difícil la concurrencia de comisionados para poder verificar sesión.

LOS AGENCIEROS LIBRES

Ayer han estado en el departamento de Gobernación varios individuos que se dedican a trabajos de mudanzas con el sólo carro de tracción animal o con un camión que tienen, a diligenciar el pago de la contribución que se le exige, pues la Administración estima que no los ampara ningún precepto de ley para dejar de pagar licencia y arbitrios industriales. Este apremio del Distrito Central contra tales agencieros libres, fué motivado por denuncias de las agencias de mudanzas establecidas legalmente, que protestaron de la competencia que se les viene haciendo por aquéllos.

LOS TRABAJOS DE COMPROBACION

Como quiera que la base del aumento de las recaudaciones está en la labor que se realice por la Sección de Comprobación y Apremios, el jefe del departamento de Impuestos, señor Francisco Aranda, ha ordenado que se resuelvan los expedientes enviados a esa oficina con la mayor rapidez posible, para evitar mermas en los ingresos.

LOS HABERES DEL MES DE SEPTIEMBRE

En la forma en que se van desenvolviendo los ingresos por todos conceptos en el Distrito Central y teniendo en cuenta los apremios que el Estado hace para que se les hagan los pagos preferentes, parece difícil que el alcalde pueda pagar a su debido tiempo los haberes correspondientes a este mes de septiembre. Pagos a la Escuela Técnica Industrial, a la Compañía Cubana de Electricidad y a la policía Nacional, que se estiman de mayor preferencia que los de haberes al personal del Distrito, harán imposible el pago del mes de septiembre hasta que no comience un nuevo período de cobro importante, como el segundo trimestre por fincas urbanas

ERARIO DEL DISTRITO

Recaudación del día 7: Ejercicio corriente: $11.494.12.

Resultas: $4.394.92.

$2.965.22 del Consejo Provincial.

Existencia en Caja:

$3.658.28 de ejercicio corriente.

$19.122.80 Resultas.

$10.651.95 del Consejo Provincial.

$432.94 del presupuesto extraordinario.

Depósitos: $90.990.69.

Total: $124.856.66.

Cobros:

Transporte: $677.25.

Cuotas: $416.86.

Espectáculos: $91.86.

Multas: $27.00.

TRASMISIONES DE DOMINIO

Ante la Comisión del Impuesto Territorial, fueron presentadas ayer las siguientes trasmisiones de dominio: La señorita Isabel Pereira Alvarez, traspasó a José E. Jiménez Balduino, la casa D-Strampes y San Mariano con un valor de $2.500

Herminia Rodríguez y Rodríguez, vendió al señor Francisco Bulgas la casa 12 No. 17, Vedado, en seis mil pesos.

Tomás Basart Rojo, trasmitió a Adolfo Cocina y Zapatero, la casa de su propiedad en Rodríguez número 19 letra E, valorada en 1.700 pesos.

Y Melchor y Arturo Oraño y Pijuán vendieron a Dolores Jiménez López la casa de dos plantas situada en Lacret, 86, con un valor de 3.300 pesos.

REPOSICION

De acuerdo con resolución de la Comisión de Servicio Sivil ha sido repuesto en su cargo de ordenanza el señor Ventura Tuñez, pasando a prestar servicios en la Administración del Distrito Central.

LOS JONRONEROS

Byrd Yankees	2
Hurst, Phillies	1
Berger, Braves	1
Grace, Piratas	1
O-Doul Dodgers	2
Webb Tigres	1

LOS LEADERS

LIGA AMERICANA

Foxx, Phila	51
Ruth, New York	40
Simmons Phila	32
Gehrig, New York	31
Averill, Cleveland	31
Cochrane, Phila	19
Gehringer, Detroit	19
Stone, Detroit	17
Jolley, Boston	16
MacNair, Phila	16
Goslin, St. Louis	16
Lazzeri, New York	15

LIGA NACIONAL

Klein Phila	35
Ott, New York	32
Terry, New York	25
Hurst, Phila	23
Wilson, Brooklyn	22
Collins, St. Louis	20
O-Doul, Brooklyn	19
Lee, Phila	17
Herman, Cinci	15
Berger, Boston	15

Perdió otro game el team de la Metro Goldywn 10 x 3

El Miramar Yacht Club logró apoderarse del éxito en el match con anotación de 10x3

Por tercera vez desde que se incorporaron a la Liga Social, tratando de imponerse como lo hacen con sus películas, los muchachos de la Metro Goldwyn Myer sufrieron una derrota en el Stadium de La Tropical, haciendo sido los victimarios de ayer los muchachos del Miramar Yacht Club. El score fué de 10 por 3.

Un rally de cuatro carreras en el primer inning dice la historia del game. Y si se jugaron algunas entradas más fué única y sencillamente para llenar las formalidades de las reglas del juego.

Leo Ruisánchez se encargó de hacer bien efectivas esas cuatro carreras pitcheando invenciblemente durante todo el game. En el tercer inning le anotaron dos carreras, pero a continuación el Miramar anotó un racimo de tres y puso el juego en el refrigerador de manera definitiva.

Haciendo la tarde más amarga para los peliculeros, los boys de Duthil volvieron por la picada en el noveno inning para anotar otras tres carreras. Vitico Muñoz, champion bate del anterior campeonato, Joaquín Bernal, Owen Parr y Palacios fueron los liders del ataque por el Miramar, mientras Ramírez se encargaba de hacer la mejor demostración de los vencidos.

PROXIMOS GAMES

Los próximos encuentros de la Liga son:

Sábado a la una y media, Deportivo Lechera contra el Paramount y seguidamente la Shell Mex contra el team de la Metro Goldwyn. El domingo, a las nueve, Paramount contra Shell Mex.

El score ayer fué:

MIRAMAR YACHT CLUB

	V.	C.	H.	O.	A.	E.
López ss	6	0	1	2	3	3
Bernal 1f	3	2	3	1	0	0
Castro 2b	4	2	1	5	2	0
Ruisánchez p	4	3	0	0	1	0
Muñoz cf	4	1	2	1	0	0
Parr 1b	5	1	2	5	0	0
Duthil rf	4	1	1	2	0	0
Palacios 3b	5	0	4	1	0	1
Martín c	5	0	1	6	1	0
Totales	40	10	17	24	7	4

METRO GOLDWYN

	V.	C.	H.	O.	A.	E.
Ramírez, ss	5	1	2	2	2	0
González 2b	2	0	0	3	1	1
Padrón 1b	4	0	0	7	1	1
Decal rf	4	0	0	0	0	0
Gutiérrez c	4	0	0	7	2	0
Izquierdo 3b	2	0	0	2	0	0
Díaz, lf	3	0	0	1	0	0
Vázquez cf	3	1	0	2	0	0
Trueba p	0	0	0	0	0	0
Lecubet p	3	1	1	0	3	0
Totales	28	3	3	24	9	2

Anotación por entradas

M. Y. C.	400 300 03—10
M. G.	002 001 00— 3

Sumario

Two base hits: Bernal 2; Parr.

Sacrifice hits: V. Muñoz.

Carreras producidas por los bateadores: V. Muñoz 2; Parr 4; Palacios; Castro; Padrón; Martín 2.

Bases robadas: Bernal; Izquierdo.

Double plays: Lecubet a Ramírez a Padrón; de López a Castro a Parr.

Struck outs: por Trueba 0; por Ruisánchez 6; por Lecubet 8.

Bases por bolas: por Trueba 3, por Ruisánchez 12; por Lecubet 2.

Dead balls: por Ruisánchez a Izquierdo.

Passed balls: Martín.

Wild: Lecubet.

Tiempo: 2 horas 45 minutos.

Umpires: Atán, home; Betancourt y Ecay, bases.

Anotador: Antonio Conejo.

Observaciones: Hits a Trueba 2 en un tercios inning.

Ganó Ruisánchez.

Perdió Trueba.

"ATLETAS QUE USTED DEBE CONOCER"...

Por DOMINO

LONGINOS SANTOS; LEVANTAMIENTO DE PESOS

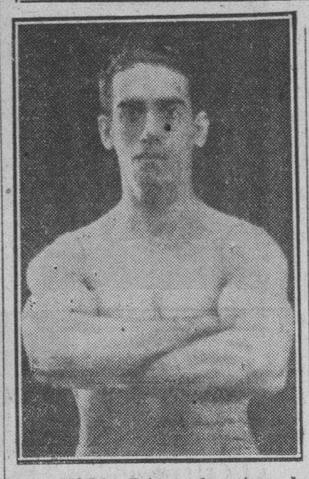

NOTA.—Esta es la octava de una serie de biografías deportivas que iremos publicando en estas mismas páginas, donde señalaremos las notas más salientes de los mejores atletas cubanos de la actualidad, destacando sus costumbres, aptitudes y puntos culminantes de sus carreras.

BIOGRAFIA NUMERO 8

Edad? 30 años.

Estatura? 6.6¼ pies.

Peso? 123 libras.

Nombre? Longinos Santos.

Qué? No sabe de quién se trata? Bien, será porque usted le ha tratado probablemente por el nombre de Young Liederman, que es como más se le conoce en la Habana, pero Longinos Santos es uno de esos muchachos que no necesita presentación

Muchacho? Con 30 años? Y, por qué no? Longinos podrá estar entrando en la edad madura de la vida, pero es un muchacho por su carácter jovial, por su entusiasmo y por su predisposición a todo lo que sea progreso deportivo. Un «old timer» deja siempre las cosas como están, considerando que «ya se ha ido muy lejos.» Longinos busca siempre nuevas orientaciones y por este motivo no podemos considerarle entre los viejos. Será, pues, un muchacho dentro de nuestra narración.

Es profesor de cultura física y sus alumnos dicen que no tiene nada que envidiarle al mejor de la ciudad. Tiene 14 años de experiencia en el asunto y usted mismo podría ver en su libro de «Salud, Fuerza y Perfección Física» que sus alumnos sostienen un adelanto positivo. Longinos es graduado de la American College of Physical Education de Chicago, donde «los hombres son hombres.» Y tiene innumerablee folletos donde puede demostrar que no es ningún «paluka» en el arte que practica.

No creemos necesario decirlo, pero, suponiendo que usted haya «nacido el otro día», repetiremos una vez más que Santos es uno de los mejores, sino el mejor levantador de pesos que hay en Cuba. Viene practicando este deporte desde los catorce años y en su división, las 123 libras, no hay quien levante más peso que él. Ha llegado a levantar 150 libras con un brazo y 200 con dos. En un puente formado con las piernas y el cuello puede sostener 1.500 libras y en las plantas de los pies, encontrándose acostado de espalda al suelo, puede soportar un peso de 1.700 libras. En esta misma forma puede colocar una palanqueta de trescientas libras y bajarla y subirla 40 veces consecutivas sin descanso.

En su niñaz Longinos fué muy enfermizo y en extremo débil, pero la práctica de la cultura física le hizo variar completamente. Hoy en día, sin ser el tipo perfecto del atleta, tiene una admirable constitución física. Tratando de transmitir sus conocimientos sobre la educación física en general, Longinos ha puesto una academia y todas las tardes se le ve enseñando a una buena cantidad de muchachos. Tiene una manía, gusta mucho discutir sus ejercicios y batalla constantemente con sus alumnos cuando encuentra alguno que no considera apto para reconstruir su cuerpo.

Le encanta el estudio de la anatomía humana, dedicando gran parte del tiempo al estudio de los músculos. En sus ratos desocupados escribe. Sus crónicas aparecen en distintos periódicos y revistas de la Habana y en revistas americanas. Actualmente está escribiendo un importante libro sobre cultura física que piensa lanzar a la publicidad en el invierno. Cree que la cultura física lo es todo en la vida y recomienda su práctica constante.

En 1923 tenía un desarrollo pobre. Hoy en día posee un admirable cuerpo y todo lo atribuye a la cultura física. Es de frente cerrada, pelo muy negro y tez bastante trigueña. Habla rápidamente y gusta de demostrar sus facultades delante de buen número de testigos. Ha aparecido en distintas fiestas deportivas de esta capital, especialmente en el Centro de Dependientes, haciendo notables experimentos. Es soltero, pero tiene novia y piensa «establecerse» algún día. Gusta mucho de comer frutas y no ingiere ninguna clase de bebida. Cree que el alcohol está reñido con la perfección física. Recomienda los cereales y las frutas como los alimentos más indicados para nuestro país y cree que en el verano todo el mundo debiera convertirse en vegetariano para anular en gran parte los efectos del calor.

Su deporte favorito es el levantamiento de pesos, pero también ha practicado el baseball. Cree que aquí se practican demasiado los deportes cuando por nuestra situación geográfica debíamos limitar más nuestras actividades. Una vez jugó baseball en el equipo del Instituto de la Habana. Bateó de 4-4 y no volvió a aparecer en un game. En el levantamiento de pesos tiene varios records y muchas medallas. Cree que todo el mundo debiera hacer cultura física en Cuba, aunque no con exceso. Gusta de leer bastante y suele levantarse muy temprano. Cree que el madrugar ayuda mucho a la salud y prepara el cuerpo para el trabajo. No recomienda el descanso más tarde de las doce de la noche. Cree que todo el mundo debe dormir siete horas cuando más. Es autor del siguiente principio:

«El tiempo y el dinero que se empleen en entrenar el cuerpo humano nos pagará dividendos mucho mayores que cualquier otra inversión.»

Busque siempre:

ATLETAS QUE V. DEBE CONOCER

Otra vez los propietarios de caballos con "juanetes" ruegan por la vuelta de pista blanda

Sam Mc Neil, propietario de unos cuantos ejemplares de los que sufren de los callos, en vista de que en Cuba ya ni cae agua, se decide a cambiar el negocio en un plazo muy breve

Por JERRY CORRALES

Los caballistas que en Oriental Park actualmente confían su bienestar a los éxitos de sus pertenencias aptos exclusivamente para correr sobre piso de majarete no abandonan el vidrio ahumado desde que hace días hubo de observarse el fenómeno astrológico de parcial eclipse de sol.

Mientras escudriñan la bóveda celeste con el artefacto de económica procedencia que permite la instalación del observatorio en cualquier territorio los dueños de fangueros se preguntan sobre el fenómeno de la ausencia de actividades de Júpiter pluvioso en estos días de calor superheterodino que doblega a la pacífica colectividad de cubanacán y su comarca.

EN POS DE OTRAS ACTIVIDADES

Sam Mc Neil, turfman de sólido aplatanamiento en el patio siboney que entrena solamente ejemplares del fanguito, ha pensado ya muy seriamente en dejar el negocio caballista ante la persistencia del piso «fast» para moverse hacia su suelo nativo en Louisville, Ky., donde se propone introducir en primeras nupcias el criollísimo juegos de la «quimbumbia», para corresponder a la reciente visita de los Mahi Shriners que nos trajeron el diamond base ball.

PROYECTO DE JIM LAVELY

Mr. J. Lavely, el dueño de Southern Cloud, ejemplar éste que gana una carrera y entra en el dinero el 15 de abril para no repetir la hazaña hasta fines de agosto, con lo que es capaz de convertir en indigente al mismo John D. Rockefeller, piensa también a estas alturas que la posesión de un ejemplar fanguero como el suyo, aún en temporada veraniega, equivale a la realización de un negocio enano

Nos contaba ayer tarde Mr. Lavely que abandona el busilis caballista haciendo noble cesión de Southern Cloud a un amigo expendedor de «mante y duro frío» para entrarle con fe y devoción al negocio cumbre que acaba de descubrir.

STORAGE DE TIERNAS CRIATURAS

En tinglado ad hoc, provisto de las más esenciales comodidades y otros aditamentos para infiltrar a los papás amplias seguridades de que sus criaturas no corren riesgo alguno de ser arrollados ni de extraviarse recibirá junto al torniquete que ha de llevar la contabilidad de la empresa Mr. Lavely a los niños que mediante muy módica cuota le serán enviados desde muy temprano con deleite por los autores de sus días que así se verán libres de su pataleos, lloriqueos y travesuras.

ADMITIRA SOLAMENTE EXTERNOS

Se trata de un negocio novel, pero muy bien planteado Muchos papás de esas monadas no cuentan hoy con el numerario necesario para endilgarle el asunto a la sufrida maestra de escuelita. Esta, tras de sufrir mucho cuero, no traga más que «cash» adelantado.

La vecinita a la que solían dispararle las hipotecas de cuidarle sus críos como un acto de fraternal hermandad de la pobreza coge desde temprano vía libre por las rúas habaneras para buscarse el sustento con la venta de billetes o tabaquitos de a kilo.

Por la cuota de cinco kilos diarios, sin chaucha, admitirá Mr. Lavely en el tinglado estilo Madison Square Garden, en pequeño, a todas las criaturas que se le envíen Tirando un turno de merienda al medio día, que antes fué almuerzo, se eleva dicha cuota a diez centavos per cápita o nené.

BUENA SITUACION DEL GARDEN

Ha tenido sumo acierto Mr. Levely de enclavar el Garden chiquito en lugar apartado de distrito poblado, donde las criaturitas pueden entregarse sin límite de rounds a todos los pataleos, lloriqueos, rebuznos lanzamiento de la javalina y el martillo, coteleras esmaltadas, mordiscos, goleta, arañazos y otras fórmulas de la farmacopea típica de la infancia.

CONTRA INDICACIONES DEL GARDEN

Figuran como esenciales contraindicaciones en el reglamento del Garden chiquito para storage de criaturas que sus padres ansían perder de vista en las horas laborables la absoluta ausencia de perros y gatos en el recinto del tinglado para evitar a éstos ser víctimas de las caricias de los chicuelos.

GARANTIA DEL STORAGE INFANTIL

Como que en el Garden chiquito podrán todos los angelitos allí enviados en storage entregarse a toda suerte de entretenimientos propios de la infancia, garantiza Mr. Lavely a los papás devolvérselos todas las tardes, a las seis p. m., en punto, bien sazonados y en perfecto estado de ánimo para que sin pataleos vuelen el turno y en perfecto deslizamiento tomen posesión de la parrilla hasta las seis a. m., que podrán ser enviados de nuevo al Garden, mediante la presentación del nikel por externado completo y dos nickeles con merienda de fruta.

Boxeo en Villaclara

Por Armando A. Machado

Muy interesantes las últimas peleas efectuadas el pasado sábado en el ring del Teatro Martí, que nos ofrecieron los empresarios-promotores señores Enrique Valdés y Justo Martínez, quienes cada vez gánanse más las simpatías de los fanáticos, por su honradez en este magnífico espectáculo.

Ante un numeroso público esa noche demostrando así el entusiasmo creciente por la calidad de los matchs boxísticos que en ese ring se le ofrece. La empresa haciendo un sobre humano esfuerzo ha rebajado el precio de la entrada, haciendo un tremendo sacrificio, dado lo caro que resulta el sport del boxeo, quizás el más caro de todos los sports pero ya el público dándose cuenta de ese esfuerzo corresponde cada día más al Martí todos los sábados.

El programa desarrollado fué el siguiente:

Enfrentándose en la pelea estelar dos estrellas locales del peso bantam que tanto han venido distinguiéndose últimamente por sus consecutivos triunfos sobre boxers locales y de fuera. Se decidía en esa pelea la supremacia de la ciudad en la referida división y el entusiasmo del público era grande.

Después de un preliminar caliente, comenzó la pelea semi-final, a cargo de Dinamita Chacón, de 120 libras, de Sancti Spíritus, y Gonzalo Poey, de 125 libras, de la Habana.

Venció por knock-out técnico Poey en el cuarto round, pues Chacón no pudo continuar peleando y se rindió deliberadamente. Un hermoso triunfo de Poey que lo cataloga entre los primeros de su división en Santa Clara.

La pelea estelar de la noche a cargo de Raúl Ochendía y Bat Batte, ambos de ciento diez y ocho libras, había despertado en interés del respetable.

Vencio en el octavo round, también por knock-out técnico Bat Batte, pues el referee Luis Jiménez siempre acertado, suspendió la pelea para evitar que Ochendía recibiera más castigo inútil, ya que desde el segundo round en que recibió el primer knock-down, fué a la lona innumerables veces, sin lograr reponerse en los descansos, a pesar de los supremos esfuerzos realizados por sus seconds.

Bat Batte dió una muestra de su habilidad, de su punch admirable y de sus magníficas condiciones generales de buen pugilista. Y Ochendía que en el primer round hizo gala de su tradicional habilidad para evadir las acometidas del adversario y peleó con la elegancia que le era característica, dió a conocer al público una nueva fase de sus muchas condiciones: su valor indomable, llevado al heroísmo y su vergüenza de pugilista.

M.E.C.D. 2016

Compañía
Trasatlántica Española
VAPORES CORREOS
"CRISTOBAL COLON"
Saldrá para
VIGO, CORUÑA, GIJON, SANTANDER, BILBAO, CADIZ y BARCELONA
VIA NEW YORK
El 15 de Septiembre

Para Veracruz
"CRISTOBAL COLON"
8 de Septiembre

PARA CANARIAS
"MARQUES DE COMILLAS"
Saldrá de la Habana
EL 9 DE OCTUBRE
PARA LAS PALMAS, GRAN CANARIA
(VIA CENTRO AMERICA)

GARCIA & DIAZ, LTDA.
Agentes Generales
Palacio de la Lonja — Teléfonos M-6911, M-6912
Habana

LA VIA DE LOS QUE SABEN VIAJAR
COMPAGNIE GENERALE TRANSATLANTIQUE
LINEA FRANCESA — FRENCH LINE — VAPORES CORREOS
PROXIMAS SALIDAS
Para GALVESTON y VERACRUZ
Vapor «MEXIQUE» 22 Octubre
Para CORUÑA, SANTANDER y SAINT NAZAIRE
Vapor «MEXIQUE» 3 Noviembre
Línea de SANTO DOMINGO a la MARTINICA
Vapor «ANTILLES» saldrá de SANTO DOMINGO el día 30 de AGOSTO
Línea de NEW YORK al HAVRE y PLYMOUTH por los lujosos y rápidos trasatlánticos franceses:
ICE DE FRANCE — FRANCE — LAFAYETTE
CHAMPLAIN — DE GRASSE — PARIS
Para más informes dirigirse a:
ERNEST GAYE
O-REILLY 9. APARTADO 1090 TELEFONO A-1476.—Habana.
LA FAVORITA DE LOS ALTOS CIRCULOS SOCIALES

Empresa Naviera de Cuba
Apartado No. 2490, Dirección Telegráfica: EMPRENAVE
Claves en uso: A. B. C., 4a. y 5a.
Edición Western Union Walkins and Apedix
SAN PEDRO No. 6.—HABANA

TELEFONOS: A-6286. Pasajes y Fletes: A-5315. Información general: A-4730. Departamento de Tráfico: A-3963. Almacén.

A-5034: Segundo Espigón de Paula: M-2630: Tercer Espigón de Paula.

NOTA.—Las escalas de Port-Au-Price, Aux-Cayes (Haiti), San Pedro de Macoris R. D., Aguadilla, Mayaguez y Ponce P. R. Kingston, (Jamaica), son eventuales esto es, se harán cuando el pasaje o la carga lo amerite.

VAPORES EN SERVICIO: Presidente Machado; Baracoa, Cienfuegos, Eusebio Coterillo, Gibara, Guantánamo, Habana, Joaquín Godoy, Julián Alonso, La Fe, Las Villas, Manzanillo, Rápido, Santiago de Cuba y Camagüey.

PUERTOS DE ESCALA: COSTA NORTE. — Puerto Tarafa, Nuevitas, Manati, (Victoria de las Tunas), Puerto Padre, (Chaparra) Gibara, (Holguin), (Velasco Bocas), Vita, Banes Nipe, Mayarí, Antilla, Preston, Sagua de Tánamo (Cayo Mambí), Baracoa, Guantánamo, (Boquerón y El Deseo) y Santiago de Cuba.

COSTA SUR.—Cienfuegos, Casilda Tunas de Zaza, Santa Cruz del Sur, Manopla, Guayabal, Manzanillo, Campechuela, Media Luna, Niquero, Ensenada de Mora y Santiago de Cuba.

COSTA NORTE de VUELTA ABAJO.— Bahía Honda, Río Bermejo, Puerto Esperanza, Santa Lucía, (Minas de Matahambre), Río del Medio, Dimas, Arroyo de Mantua y La Fe.

REPUBLICA DE HAITI. — Port-Au-Prince, Aux Cayes.
REPUBLICA DOMINICANA. — Santo Domingo, San Pedro de Macoris y Puerto Tarafa.

PUERTO RICO.— San Juan, Aguadilla, Mayaguez y Ponce.
JAMAICA.— Kingston.

Anúnciese en el DIARIO DE LA MARINA

Información Telegráfica del Interior de la Isla
POR NUESTROS CORRESPONSALES

Pinar del Río

GRANDES PERDIDAS AL INCENDIARSE UNA CASA DE CURAR TABACO

PUERTA DE GOLPE, septiembre 8, DIARIO ,Habana.— Acaba de ser destruída por un voraz incendio una casa de curar tabaco situada en el barrio «Las Ovas», de esta localidad.

Dicha casa estaba asegurada en $12,000. Se hacen mil conjeturas alrededor de este hecho. El propietario, señor Domingo González Pimentel se encuentra en Pinar del Río.

Entre las pérdidas de consideración se encuentran 350 tercios de tabacos. Seguimos investigando, pues esperamos obtener más luz en el asunto.—**Corresponsal.**

LA EPIDEMIA DE PALUDISMO EN PINAR DEL RIO

PINAR DEL RIO, septiembre 8.—DIARIO, Habana.—Toda la provincia, al sentirse invadida por la epidemia de paludismo reclama una rápida atención por parte de las autoridades sanitarias, pues se cree insuficiente, dado el gran número de casos, la labor realizada por el comisionado de la Secretaría de Sanidad para evitar que se propague más aún dicha epidemia.

TRES PENAS DE MUERTE

La Audiencia dictó hoy un auto, abriendo a juicio oral la causa 76 de Guane contra Maximina González, su padre Lázaro y su hermano Pedro, para quienes pide el Fiscal doctor Juara, pena de muerte por asesinato del novio de la primera José Eladio Casas Brito, conocido por «Pepe Navia».

ALTAS FIGURAS DEL NATIONAL CITY BANK

Mr. J. H. Durrell, Vicepresidente y Mr. Stillman, mayor accionista de The National City Bank of New York han sido huéspedes de esta ciudad hoy, de paso para Las Martinas, donde efectuarán una cacería.

Deseamos a estas altas figuras de las finanzas americanas, unas gratas horas entre nosotros.

Corresponsal.

FALLECIO UN INDIGENTE A CONSECUENCIA DEL HAMBRE

Matanzas

Un joven se debate entre la vida y la muerte a consecuencia de un disparo que se hizo. Trató de suicidarse con motivo del fallecimiento de una prima suya, a quien profesaba un entrañable afecto.

MATANZAS, septiembre 8 DIARIO Habana. En la mañana de hoy se hizo un disparo en la región frontal derecha, sin orificio de salida, con un revólver «smith» de pequeño calibre, el joven Cándido Calvo Montaño, español de 20 años, soltero, y primo hermano de Nena Montaño Galindo, hija del acaudalado comerciante de esta plaza señor Manuel Montaño, y cuya joven falleció, ayer en la flor de la edad, víctima de im placable dolencia.

Cándido atentó contra su vida en su residencia de 24 de Febrero número 11. Los primeros auxilios médicos le fueron prestados al herido por los doctores Alberto Rodríguez y Requeja, este último facultativo del Centro de Socorro del Vedado, que vino a esta con objeto de concurrir a los funerales de Nena Montaño.

El joven Calvo, fué trasladado al Centro de Socorro, y de allí en gravísimo estado, a la clínica del doctor Forest, donde se debate entre la vida y la muerte.

Se atribuye su fatal resolución al inmenso cariño que profesaba a la extinta, que contaba su misma edad y con la cual se había criado, queriéndose ambos como hermanos.

Esta nueva desgracia que aflije el respetable hogar del comerciante Montaño, ha conmovido profundamente a la sociedad matancera.

VENTA DE 23.300 SACOS DE AZUCAR

Zarpó hoy de este puerto, para New York, el vapor noruego, «Certo», que lleva 23.300 sacos de azúcar centrífuga de la marca «Cuba», de la zafra 1931-32, vendidos a 1.15 libra por el central Cuban Sugar Co.

Van consignados a The National City Bank.

LESIONES GRAVES

El Juez de Martí informa al Fiscal que inicia diligencias por lesiones graves sufridas por Domingo Díaz Peñafuerte, en la finca «Quijano» de aquel término, sin que se conozcan otros detalles del hecho.

ABANDONO DE FUNCIONES PUBLICAS

El mismo juez dice que inicia causa por abandono de funciones públicas, contra Juan Crespo, miembro propietario de la Junta de Educación de aquel Término.

DIEZ DIAS DE LICENCIA AL MAGISTRADO PUMARIEGA

La Sala de Gobierno de la Audiencia de esta provincia ha concedido diez días de licencia al Magistrado Gonzálo Pumariega, cuyo cargo será ocupado por el Juez Correccional doctor Marcelino Smith, y éste por el doctor Humberto Baez, pasando al Juzgado del Norte la doctor Zoila Soto.

CORRESPONSAL.

TRES CENTAVOS EN LIBRA HA SIDO AUMENTADO EL PAN EN UNION DE REYES

UNION DE REYES, septiembre 8. DIARIO, Habana.— Una comisión que representaba a todas las panaderías de este pueblo, notificó a los comerciantes un aumento de tres centavos en cada libra de pan.

El pueblo muéstrase indignado, calificando de despiadad esta confabulación para alterar los artículos de primera necesidad, en los momentos en que ni a precios razonables se pueden adquirir.—**Corresponsal.**

MISA Y PROCESION

UNION DE REYES, septiembre 8.—En la parroquia de esta se ofreció una solemne misa en honor de la Virgen de la Caridad del Cobre, siendo cantada la misa por un coro de distinguidas señoritas. Por la tarde se verificó una procesión que recorrió las calles del pueblo llevando a su frente a la Banda Municipal.

Corresponsal.

Santa Clara

EN LIBERTAD UNA JOVEN PARA QUIEN SOLICITABA EL FISCAL CADENA PERPETUA

SANTA CLARA, septiembre 8. DIARIO, Habana.—La Sala Segunda de la Audiencia villareña que preside el doctor Eduardo Rodríguez Sigler, dispuso la libertad de la joven Felicidad Obregón Quesada, para quien el Ministerio Fiscal interesó reclusión perpetua, en el juicio oral.

Dicha joven se encontraba procesada conjuntamente con sus padres Juana León Burgado y Sixto Salvador Obregón, como autores de un delito de infanticidio.

Para estos últimos, el Fiscal ha interesado pena de muerte, no habiéndose dictado aun sentencia. — **Corresponsal.**

ASALTADO Y ROBADO

SANTA CLARA, septiembre 8.—Andrés Figueroa García, vecino de una finca de Yabucito en el término municipal de Santo Domingo, denunció que en la noche del pasado día dos de septiembre presentáronse en su casa varios desconocidos armados de revólvers y armas largas, penetraron a la fuerza en su domicilio y le ataron exigiéndole todo el dinero que tuviese en la casa, así como 18.000 pesos que dijeron que tenía, cosa que no era cierta, por último registraron la casa y apropiaron de un rifle calibre 44 de su propiedad, dándole un plazo de breves días bajo amenazas de muerte para que les entregara 2.000 pesos. Ignora quienes sean sus asaltantes.

ROBO

En el domicilio de Cristóbal Hernández Almeida y Crescencio Reyes, vecinos de la finca «Marsillón» en San Fernando de Camarones, sustrajeron prendas y comestibles, apareciendo causante del robo Pedro Hernández, conocido por «Resbaloso», que fué detenido.

DENUNCIA

Canuta Hernández Paz, vecina de Mordazo, denuncia a Francisco Machín, por amenazas si como dueña de una casa que tiene en terrenos de Machín, este lo demanda.

OTRA DENUNCIA

Manuel Antonio Herrera, vecino de Caibarién, denuncia a Francisco Barragán por apropiarse de tabacos por valor de setenta y siete pesos que le dió a la venta en comisión.

ACUSADO

El sargento del Ejército Filomeno Martínez denuncia a Pablo Gil Alfonso, conocido por «Jirafa», de ser el autor del asalto, robo y lesiones que sufrió el vecino de Santa Clara Gilberto Bermúdez Aguila. Quedó detenido.

AHOGADA

En una laguna de la finca Sauco del término de Cabaiguán murió ahogada al caer en ella la menor Amelia Margarita Castellanos.

Corresponsal.

Camagüey

PINA, septiembre 8—DIARIO, Habana.—A las seis de la tarde de hoy fué traído a ésta un indigente, en estado comatoso. Un camión lo recogió en el camino de ésta a Morón, dejándolo frente a la botica del batey.

Dicho individuo murió momentos después, habiendo sido auxiliado únicamente por el corresponsal del DIARIO DE LA MARINA, quien le suministro Poción Yacout con objeto de restablecerlo cosa que no pudo lograr, falleciendo sin asistencia médica.

Sólo pudo decir, que se llamaba Antonio Mayor. Hasta las ocho de la noche, a pesar de estar dicho individuo en el centro de la localidad, no han intervenido las autoridades locales.

Parece ser que este individuo ha fallecido de hambre.

Corresponsal.

Manifestaciones de duelo el sepelio del cónsul Méndez

Fueron inhumados sus restos en el panteón de su cuñado, el Dr. del Pino. Concurrencia

En la tarde de ayer, lluviosa y gris, fueron conducidos los restos del señor José Méndez Gracián, Cónsul de Cuba en Madrid al Cementerio de Colón, donde fueron sepultados, en el panteón de su familiar, el señor F. J. del Pino.

A las cinco el féretro fué colocado en un armón del Ejército Nacional y cubierto con una bandera cubana, partiendo el fúnebre cortejo seguido de una Banda de Música y de un batallón. Al señor Méndez Gracián se le rindieron los honores correspondientes, como veterano de la Independencia en cuya lucha alcanzó un alto grado, también los correspondientes a la graduación de Teniente Coronel, por haber fallecido desempeñando el cargo de Cónsul de primera clase, en Madrid.

Detrás de las fuerzas armadas, un automóvil conducía a sus familiares, entre los que se encontraban los hermanos del extinto, Srs. S. y A. Jiménez Gracián, el señor F. del Pino, y el General Alberto Herrera, Jefe del Estado Mayor con el doctor Eduardo Usabiaga, Subsecretario de Estado.

Momentos antes de ser depositados en tierra cubana los restos del señor Méndez Gracián, un pelotón de infantería hizo las descargas reglamentarias. Segundos antes, un corneta del Ejército dejó oír las notas que ordenaban «silencio».

La concurrencia fué selectísima. Todos los altos jefes y funcionarios de la Secretaría de Estado se hallaban presentes. Amigos y funcionarios del Servicio Exterior extranjero también, acudieron a dar sepultura al probo funcionario y al patriota modesto. Entre ellos recordamos al señor Encargado de Negocios de España, y el capitán Fano, capitán del «Cristóbal Colón», donde viajaba el señor Méndez Gracián, y donde falleció, sin lograr ver, por última vez, la tierra en que nació.

NO HA SIDO IDENTIFICADO EL CADAVER QUE APARECIO EN LA RUTA DE JAIMANITAS

A doscientos metros de la carretera de Jaimanitas, una pareja de la Guardia Rural halló el cadáver de un hombre como de unos treinta y cinco años de edad, en completo estado de putrefacción. Presentaba el occiso huellas de haber sido comida parte de la cara por las auras, ya que por referencia del médico forense de Arroyo Arenas, que se constituyó con el juez de esa localidad en el lugar del hallazgo, se cree que la muerte data de cuatro a cinco días.

Al practicársele un registro en los bolsillos del pantalón y saco, no se le encontró documentación que pudiera dar luz al móvil del suceso y menos pudo ser identificado.

UNITED FRUIT COMPANY
LA GRAN FLOTA BLANCA — SERVICIO DE VAPORES

Vapor	Sale de	Fecha	Llega a	Fecha
QUIRIGUA	NEW YORK	SEPTIEM 8	HABANA	SEPT 11
CALAMARES	HABANA	SEPTIEM 8	NEW YORK	SEPT 12
TELA	NEW ORLEANS	SEPTIEM 3	HABANA	SEPTIEM 5
CARTAGO	NEW ORLEANS	SEPTIEM 7	HABANA	SEPTIEM 9
SAN BENITO	BOSTON	AGOST. 31	HABANA	SEPTIEM 5
HEREDIA	HABANA	SEPT 10	NEW ORLEANS	SEPT 12

Precios de Pasaje entre Habana y New York $ 75.00
Ida y vuelta 110.00
Entre Habana y New Orleans 45.00
Ida y Vuelta 75.00

Salidas regulares de la Habana a Jamaica, Cristóbal, Costa Rica y Panamá conectando con todos los puertos Occidentales y Orientales de Centro y Sud América
TODAS LAS SALIDAS SUJETAS A CAMBIO SIN PREVIO AVISO
Oficina General: Muelle de Sta. Clara. Telf. M-6975 Oficina de Pasajes: Prado No. 110-A. Telf. M-8268.

ANUNCIOS CLASIFICADOS DE ULTIMA HORA

ALQUILERES

A-1 — Habana

O'REILLY 73
CASI ESQ. A VILLEGAS
Se alquilan baratos, espléndidos altos, propios para residencia particular, negocio comercial o profesionales. Informan en la sastrería y por teléfono: I-2692. A-1

ALQUILO ALTOS, Gervasio 17-A., sala, saleta, cuatro habitaciones, baño intercalado, comedor, cocina, cuarto y servicios criados. F-3469. A-1

SE ALQUILAN LOS HERMOSOS y frescos bajos de Ancha del Norte 31, a una cuadra del Prado, con zaguán, sala, saleta, 4 grandes cuartos, cuarto de baño, comedor, pantry y cocina, cuarto y servicios de criados Las llaves en la misma, de 3 a 5. Informes: Baños 28, entre 17 y 18. F-4002. A1

REVILLAGIGEDO 1. ALQUILO bonitos altos, muy frescos, sala, recibidor, 3 habitaciones, servicios intercalado y criados, comedor al fondo; otra habitación, con servicios y baño en la azotea. De 9 a 11 y 2 a 5. A-1

HABANA 133 ENTRE Sol y Muralla, 2do. piso, casa chica, buenos servicios, fabricación moderna. A1

ALQUILO 2do. PISO, Aguila 110 frescos, acabados de pintar, sala, recibidor, comedor, baño intercalado, 5 cuartos las llaves en la misma. Teléfono F-3417. A1

A-2 — Vedado y Príncipe

CALZADA 169, ENTRE I. Y J., ventilados y bonitos altos, portal, sala, recibidor, hall, cuatro habitaciones, dos más de desahogo, saleta y dobles servicios. Agua muy abundante. F-5469. A-2

28 ENTRE 12 Y 14. BONITO piso interior con entrada independiente, escalera de marmol, sala, dos habitaciones y servicios completos. Agua abundante. F-5469.

VEDADO
Se alquilan modernos altos, Calle B, número 186, entre 19 y 21, acera la brisa, compuestos sala, comedor, terraza, 4 cuartos, baño intercalado, cocina, cuartos criados y servicios. Informes, bodega. A-2

A-5 — J. del Monte y La Víbora

VIBORA: SE ALQUILA, Milagros 38, casi esquina a Buenaventura, portal, sala y recibidor decorados, tres cuartos, baño intercalado, comedor al fondo, cuarto y servicios criados. Telf. X-2453. A-5

JESUS DEL MONTE, Bella Vista entre Arellano y Reyes, se alquila esta casa con dos cuartos de baño. 30 pesos. Informan: teléfono F-4483. A5

ALQUILERES VARIOS

EN SAN MIGUEL de los Baños. Se alquila el hermoso chalet "Villa Alegría", situado en lo más alto del pueblo, con muchas comodidades. Informes: Telf. I-2022. A-V.

B-1 — Casas-Apartamentos

EN EL EDIFICIO MASEDA
Neptuno esquina Campanario, alquilo, bonita casa-departamento piso tercero, con sala, saleta, comedor tres cuartos, baño intercalado, cuarto y servicio para criados, servicio de ascensores permanente día y noche, alquiler económico. Informarán en el mismo a todas horas. Telf. U-1043. B-1

SUSCRIBASE AL Diario de la Marina

ALQUILERES

B-4 — Habitaciones

O'REILLY 51
CASA NUEVA
Se alquilan baratas, magníficas habitaciones, amuebladas, muy frescas, con abundantes baños, agua caliente a todas horas y teléfono. Buen servicio y moralidad. B-4

B-6 — Hoteles

HOTEL EDISON
Neptuno 5, frente Parque Central. A-9041. El Roof Garden más fresco. La mejor cocina a cargo del dueño. La mejor situación. Los mejores precios. Agua fría y caliente. Elevador permanente. B6

SE SOLICITAN

S-12 — Solicitudes-Varias

SE SOLICITAN VENDEDORES activos para vender a domicilio, artículo de absoluta necesidad. Municipio 21, entre Ensenada y Atarés, Luyanó. S-12

SE OFRECEN

O-1 — Criadas y Criados

SE OFRECE JOVEN española de criada de manos y ayuda con niños o limpiar y ayudar en la cocina, sabe cumplir su obligación, tiene buenas referencias. Telf. I-1336. O1

JOVEN ESPAOLA, desea colocarse de criada de manos o cuartos, es formal, sabe cumplir con su obligación; tiene referencias. Teléfono U-8239, Consuelo. O1

SE DESEA COLOCAR una española para criada de manos o manejadora, tiene inmejorable referencia, muy cumplidora de su trabajo. Informes en el teléfono M-3217. O1

DESEA COLOCARSE joven español, criado de manos, teléfono M-3064. O1

REFINE ENGLISH SPEAKING girl seeks position as maid are nurse. Speak English and Spanish perfecthy, as good references. Telf. FO-2618. O-1

DESEA COLOCARSE una muchacha española, para criada de mano, manejadora o para los quehaceres de un matrimonio; tiene referencias. Telf. F-6086. O-1

SE DESEA COLOCAR joven españoñola, para criada de mano, lavar y planchar, es trabajadora, seria y formal, con buenas referencias y va al campo. U-8239. Florinda. O-1

SE DESEA COLOCAR una joven española, de criada de mano o de comedor; tiene referencias. Telf. F-4412 O-1

DESEA COLOCARSE una española de criada de cuartos o de mano; tiene referencias. Telf. M-4213. Pregunten por Sr. Montes. O-1

DESEA COLOCARSE joven española para criada de manos o para cocinar para matrimonio solo o corta familia. Informan: Manrique 163, teléfono M-4539. O1

DESEA COLOCARSE una muchacha española de criada de manos o manejadora, sabe cocinar; tiene referencias, teléfono A-7589. O1

O-2 — Cocineras y Cocineros

DESEA COLOCARSE joven española para cocinar o criada de manos; tiene referencias. Empedrado No. 50. Teléfono M-4035. O2

SE DESEA COLOCAR una española de mediana edad para cocinar y limpiar o cuartos; tiene buenas referencias, va a los repartos, duerme en la colocación o fuera. A-6505. O2

DESEA COLOCARSE joven española para cocinar y limpiar; tiene referencias. Telf. M-2563. O2

SE OFRECEN

O-2 — Cocineras y Cocineros

DESEA COLOCARSE buena cocinera española, lleva tiempo en el país, entiende algo de repostería, siendo corta familia ayuda a la limpieza, sabe comprar, buenas referencias. Telf. A-6719. O2

SE DESEA COLOCAR una criado de manos en casa particular, tiene buenos informes de las casas que ha trabajado, es serio, sin pretensiones, va a cualquier parte. Llame A-6505. O2

COCINERA JOVEN española, desea casa seria para cocinar solo, o para cocinar y limpiar, si son pocos de familia, tiene referencias, no duerme en la colocación. Informan: teléfono M-4448. O2

SE OFRECE BUENA COCINERA cubana, de color, ayuda a limpiar, sabe coser; otra, criada o manejadora; las dos tienen referencias y salen de La Habana. Telf. M-7122. O-2

SE OFRECE COCINERA española, de mediana edad y una hija joven de manejadora o ayudar a la limpieza, desean colocarse juntas; tienen referencias y salen fuera. Informes: M-5317. O-2

O-3 — Manejadoras

SE OFRECE ESPAÑOLA de manejadora, es seria, sabe cumplir con su obligación; tiene buenas referencias, va a los Repartos. María. Telf. M-5908. O-3

O-6 — Choferes

CHAUFFEUR MECANICO, español, soltero, competente en cualquier marca, buenas referencias, módicas pretensiones, ofrécese. Telf. U-5417. O6

SE VENDEN

V-1 — Casas

VENDESE CASA FRESCA, bonita y saludable, Reparto Alturas Almendares, Avenida Los Aliados 46, recientemente fabricada. Costo 13 mil pesos. Se da urgencia. Ganga. Primera oferta razonable. Pérez. Informes, la misma. V-1

GANGAS. VENDO esquina cerca Infanta, una planta, azotea, sala, recibidor, 3 cuartos, baño, comedor: $2,700. Concordia, dos plantas, moderna, citarón, sala, recibidor, 3 cuartos, comedor: $7,500. Virtudes 175 cerca Soledad, azotea, 7 por 20 metros, 4 cuartos: $2,800. Campanería, Aguiar 68. M-7785. V1

V-4 — Establecimientos

VENDO, COMPRO Y CAMBIO
Establecimientos y propiedades, bodega en $1,000, los tiene de mercancía y se cambia por propiedad, doy vuelto en efectivo. Informes: San Rafael y Oquedo, café, de 1 a 5, Alvarez. V4

V-5 — Muebles y Prendas

VENDO JUEGO de cuarto muy barato. Informan: Mercaderes 9, habitación 4. V5

V-7 — Automóviles y Accesorios

SE VENDE CHRYSLER 4 cilindros, motor a toda prueba, las 4 gomas, muy económico, San Miguel 226, garage, entre Oquendo y Soledad. V7

DINERO E HIPOTECAS

DOY DINERO EN HIPOTECAS al 10 por ciento, en partidas de $500.00, $1,000.00 y $2,000.00. Informes: M-1472. (Reimondez). Z-S-O.

DE INTERES GENERAL

POR GRATITUD. Si padece usted del estómago, hígado, vesícula o intestinos, pregúnteme y le diré gratis el nombre del maravilloso remedio que a mí me curó en poco tiempo después de haber estado padeciendo terriblemente durante ocho años. Escriba a «Joyería Marzo», apartado 1211. Habana. Nada le va a costar. Nada admito absolutamente. Cumplo un deber de gratitud y nada más. IG

Compañía del Pacífico
MALA REAL INGLESA
(THE PACIFIC STEAM NAVIGATION COMPANY)
VAPORES CORREOS INGLESES
A España, Francia e Inglaterra
Por el magnífico trasatlántico de 25 mil toneladas.
"ORCOMA"
SALDRA DE LA HABANA EL
1ro. de OCTUBRE
VAPOR "REINA del PACIFICO"
Saldrá de la Habana el 17 de Octubre
PARA
Vigo, Coruña, Santander, La Pallice y Liverpool
Primera Segunda y Tercera Clase
SERVICIO A PANAMA, PERU Y CHILE
"REINA DEL PACIFICO"
Saldrá el 15 de septiembre
Para informes generales reservaciones, fletes, etc.
AGENTES GENERALES
DUSSAQ Co. Lt. S. A.
PALACIO DEL CENTRO ASTURIANO
Teléfono: A-6540— Habana.

Su anuncio clasificado en el Diario de la Marina, llega a las 7 de la mañana a donde a Ud. le interesa.
Llegue Ud. donde le conviene, no espere que vayan a buscarle, puede ser tarde.
Anúnciese en los Clasificados del
DIARIO DE LA MARINA

FOLLETIN 62

La Venta de Lady Daventry

Novela escrita en inglés por WINIFRED BOGGS y titulada, en dicho idioma, The Sale of Lady Daventry.

De venta en la casa Wilson Obispo No. 52 Telf. A-2298.

taba continuamente en pugna con la otra. La edad que le convertía en mujer era mucho peor para ella que la de su juventud, y la edad madura sería todavía más difícil que cualquiera de las dos. No haría sino ascender a un plano más alto, adquiriría mayor intensidad y la lucha sería más tremenda. Parecía que decíase lo que no tenía y que no hiciera ningún caso de lo que ya era suyo.

Siempre la lucha y rara vez la victoria completa.

Había ciertamente en su vida momentos divinos, magníficos en los que todo parecía adquirir un extraordinario interés en que las aladas palabras le acudían en sonrosado tropel, resurgían juntas, y como atropellándose, de la obscuridad, brillando como el fuego y ela comprendía que lo que había escrito merecía realmente la pena y que la vida se deramaba sobre aquellas páginas. Pero tales momentos era muy raros, pues por cada página buena había veinte malas. ¡Cosas inmejorables y cosas malísimas al mismo tiempo! ¿Sería siempre así? ¿No había de llegar nunca el día en que sólo ocurriría lo primero y no lo último Temía que no.

Días, meses y años, unos tras otros se había propuesto llegar a dominar por sí sola esa anomalía, llegar a ser la dueña y no la esclava, pero acababa por darse por vencida, sin haber llegado jamás a conseguir su propósito.

Iba por dos caminos a la vez; por el uno, a la vista de todo el mundo, de la mano de muchos compañeros; pero el otro que era obscuro, largo y lleno de misterio, andaba completamente sola.

Empezó a escribir a los veinte años con toda la audacia de la juventud, no sabiendo nada e imaginándoselo todo.

El genio de Margarita era aún tosco, sin forma, pero lo cierto era que existía y que estaba por encima del dinero y de todo cuanto tenía un valor material. El dinero podía perderse o ser robado, y lo que tenía valor material sólo podía durar lo que su vida, lo mismo que toda recompensa humana; pero la palabra escrita, cuando es lo suficientemente grande, no se limita a una vida, sino que se extiende a muchas otras.

Sin embargo, a los veinte años ya era envidiada por muchos. Indudablemente tenía talento y era afortunada. Había caído en casa Fairchild como un valor positivo. Podía ganar todo el dinero Nue quisiera. Se había hecho un hogar en Callogan Mansions y tenía un gran número de amigos, especialmente entre los varones, pues aunque no llegaran a enamorarse en aquela época de Margarita se sentían muy atraídos por su carácter franco y jovial y quizás algo pueril.

«¡Sí, soy feliz, sin duda alguna!» escribía a Felipe Daventry.

—«Eres tan inteligente, tan distinta de todas— le respondía él con admiración.—Lo que tú tienes no es suerte sino lo que mereces. ¡Cuánto desearía poder ir a verte de vez en cuando! ¡Si fuese ya un hombre, Margarita!»....

Margarita había acudido a Lord a ruegos de Felipe, para presenciar la lucha entre Eton y Harrow, y estaba sentada con él en un banco. Había principiado el segundo período de su estancia en el colegio y no se sentía ya tan desgraciado.

—Ahora tengo a Seton— decía hablando en tono más optimista— nos hemos hecho compañeros inseparables. Vendrá conmigo a Daventry a pasar la mitad de las vacaciones; la otra mitad iré a pasarla con él a la ciudad.—Sus ojos brillaban de alegría al decir esto.—Su padre es ministro y vive junto al edificio del Parlamento. ¿Está lejos de Callogan Manssions? Dentro de poco podré ir a menudo. Amí no me gusta Daventry, me gusta mucho más Londres. Mi madre no va nunca a Londres, se queda siempre en Daventry. Estoy muy satisfecho al pensar que podré estar en caso de los Seton. Lord Seton siempre está ocupado, lo mismo que su mujer, que tiene que hacer los cumplidos sociales por él, como sabes; Seton, es el único hijo y sus padres están muy contentos de que seamos amigos. ¿Podrá acompañarme cuando vaya a verte a Callogan Manssions? ¡Míralo, aquí está, Setón, Seton! ¡Ven!

Seton, un muchacho tímido, de aspecto fino y delicado con unos ojos muy inquietos, apareció en seguida y fué presentado a la heroina de su amigo. Le había oído hablar mucho de Margarita, que siempre se había imaginado como algo maravilloso y sobrenatural. Por ello podría perdonársele que sintiera alguna desilusión al encontrarse ante la realidad.

La halló, sin embargo, «jovial» y prometí ir a visitarla a Callogan Manssions con Felipe, manifestándole igualmente que la llevaría al teatro y que tratarían de pasarlo de la mejor manela posible, divirtiéndose cuanto pudieran.

Cuando regresó Margarita a su casa estaba del mejor humor.

—El colegio hará mucho bien a Felipe— pensaba, —y aprenderá a valerse por sí mismo, que en lo sucesivo le hará mucha falta, pues lady Daventry es capaz de hacer alguna de las suyas cuando llegue el día.

CAPITULO XXXI

ADAN ES SOMETIDO A UNA DOLOROSA PRUEBA

Cuando Adán se encontraba con Margarita en la escalera que era más a menudo de lo que hubiera deseado, trataba de seguir su camino como si ella no existiera; y en cambio, cuantas veces Margarita se encontraba con él, trataba de entablar conversación, no pudiendo, ni deseando, vivir enemistada con una persona que habitaba tan cerca de ella. Así es que llegó a convertirse aquella en una verdadera lucha de voluntades. A veces era élé quien triunfaba y pasaba por delante de ella sin dirigirle la palabra, pero en otras ocasiones ella lograba arrancarle una respuesta.

Esta situación se hacía cada vez más molesta para Adán y más divertida para Margarita.

—Sería una victoria grandísima —decía a Andrés, saltándole los ojos de alegría— si pudiera llegar a conseguir que fuera nuestro amigo.

—¡Oh, no se ocupe más de él! —gruñó Andrésé.

Pero no era este el parecer de Margarita que se había propuesto triunfar a todo trance. Si no podía obtener respuestas corteses, trataría por lo menos, de obtenerlas aunque fuesen un tanto rudas. Todo era preferible a continuar de aquel modo. Le excitaría para obligarle a contestar, y ya se vería entonces quién tendría la lengua más suelta. ¡Cuán divertida iba a ser la vida en adelante!

Un día se le ocurrió una idea deliciosa. ¿Cómo no se le había ocurrido hasta entonces? ¡El era el tipo de hombre a propósito para describirlo en una novela! Contra esto sí que no podría él hacer nada, tanto si le gustaba como si no.

La broma era demasiado ingenua para tenerla en secreto; él debía conocerla.

—¡He de darle una sorpresa muy grade! —le dijo alegremente cuando le encontró en la escalera. — Es seguro que le gustará mucho.

El no contestó pero ella estaba colocada de tal modo que no hubiera podido pasar sin apartarla.

—¡Es muy interesante! ¿No siente usted curiosidad por conocerla?

—La curiosidad, señora, es una cualidad peculiar de su sexo.

—Como la vanidad, ¿no es cierto? Sus ojos eran provocadores. Ella consideraba a los hombres más vanidosos, aunque de distinto modo.

—Me llama usted «señora» con tanta cortesía que me hace el efecto de un hortera al que una cliente matrona entrara a comprarle algo. ¿Le gustaría que yo le llamase señor? Hablando en serio, le diré que me he decidido a llamarle «Lancelot de Vere» la nueva novela para el «Every Girls Sweetheart», como usted verá. Muchas son las personas que escribe libros, pero no son muchas las que tienen la honrosa satisfacción de verse reflejadas en ellos. ¡Oh!, debería estar orgulloso de ser un héroe, un héroe en el «Every Girls Sweetheart»...

Sus ojos estaban llenos de malicia y de picardía.

—Ya he logrado interesarle —pensó, viendo que su rostro se ponía muy pálido.

—¡Aquello es peor que la picoto! ¡Antes se arojaría a una cueva de leones!

Por eso le fué difícil aparentar que su voz tenía un tono tranquilo cuando la respondió:

—La idea me encanta, ¡por supuesto!

—Ya sabía yo que le gustaría! ¡Pero es que, además, usted merece ese honor!

E.C.D. 2016

EN LA IGLESIA DE LA CARIDAD SE CELEBRO LA FIESTA DE LA PATRONA

La Asociación de Hijas de Nuestra Señora de la Caridad, han celebrado en la iglesia parroquial de Nuestra Señora de la Caridad, donde canónicamente, se hallan erigidos los siguientes solemnísimos cultos:

NOVENARIO

Del 30 de agosto al 7 de septiembre, ambos inclusive, solemne novenario a las 8 de la noche con rezo del Santo Rosario con Letanías cantadas, piadoso ejercicio de la novena, plática por el R. P. Ramón de Diego y el Himno a la Patrona de Cuba.

El día 7, último del novenario, se cantó solemnemente la Salve y predicó grandilocuente sermón, con el cual concluyó la función de este día y la novena, Monseñor Angel Tudurí, Vicario de Santa Clara, insigne patriota cubano, que aplicó sapientísima y caritativamente el cauterio religioso a los males que devoran a esta sociedad, porque huye del médico divino, que es quien tiene que curarle y de la Consoladora de afligidos y salud de los enfermos.

Todos los males los causa el egoísmo y éste es destruido con la práctica de la Caridad.

Por eso dice la Virgen: «Soy la Madre de la Caridad».

En la Salve, ofició Monseñor Eduardo Ferrer, Párroco de la Caridad y Director de la Asociación Hijas de la Virgen de la Caridad.

El día 8, festividad de la Virgen del Cobre, a las 9 a. m. hubo misa solemne, que celebró Monseñor Eduardo Ferrer, asistido de Monseñor Angel Tudurí y Pbro. Ramón de Diego.

Pronunció el panegírico, el doctor Alfredo Llaguno, Párroco y Administrador del Hospital de Paula.

Ha sido tan numeroso el concurso de fieles, que hubo de impedirse la entrada, tan grandioso era el concurso de fieles.

Se distribuyeron innumerables recordatorios.

A las 7 de la noche, santo rosario, sermón por el Pbro. Eduardo Dalmau y procesión por el interior del templo, a la cual concurrieron millares de fieles.

La iglesia estaba engalanada con la bandera patria y multitud de plantas y flores.

Monseñor Ferrer, recogida la procesión, expresó su gratitud a los circunstantes.

Toda parte musical de estos cultos, la interpretaron, los Padres Rentería y Larrea y organista del templo, señor Luis González Alvarez.

Durante el día concurrieron millares de fieles a visitar la Iglesia Parroquial de Nuestra Señora de la Caridad.

A los expresados cultos, asistió la directiva de la Muy Ilustre Archicofradía del Santísimo Sacramento de la Caridad, presidida por su Rector Dr. Jesús Oliva Viñals.

El Párroco Monseñor Ferrer, ha sido felicitadísimo por los solemnísimos cultos, tributados a la Patrona de Cuba, en unión de la Asociación de Hijas de la Virgen de la Caridad.

CON GRAN REGOCIJO SE CELEBRARON EN MINAS LAS FIESTAS TRADICIONALES

MINAS, septiembre 8.

Las fiestas tradicionales en honor de la patrona de esta localidad, Ntra. Sra. de la Caridad del Cobre, se celebraron con grandes muestras de entusiasmo.

Llegaron procedentes de diversos lugares gran cantidad de trenes y ómnibus conduciendo multitud de peregrinos.

A las nueve de la mañana hubo Misa de Ministros y por la tarde, a las seis, se fectuó una gran procesión.

Marrero, Corresponsal.

PROFESIONALES

DR. GONZALO PEDROSO
Cirujano del Hospital de Emergencias. Especialista en vías urinarias. Consultas de 10 a 12, y de 2 a 5 San Lázaro 254. Prof.

IMPOTENCIA, PARALISIS, Insomnio, Neurastenia, Melancolía, Atrofias, Agotamiento nervioso, etc. Fácil, rápida curación, por medios naturales. Dr. Cardenal. Perseverancia 50, de 2 a 6. Telf. M-8352. Prof.

DR. JOSE MANUEL BUSTO
De los Hospitales New York. Enfermedades piel, sangre y secretas. Extirpación vellos de la cara, por electrolisis. Tratamiento caída del pelo. Consultas: 10 a 12 y 5 a 6 p. m. Empedrado 35. A-0280. M-9024. Prof.

DR. MANUEL LOPEZ PRADES
Graduado Madrid y Habana, 42 años ejerciendo. Enfermedades de la sangre, pecho, señoras y niños. Partos. Tratamiento especial curativo de las afecciones genitales de la mujer. Consultas diarias de 9 a 11 y de 12 a 2. Gratis, martes y viernes. Amistad 95, altos. Prof.

VENEREAS—BLENORRAGIAS
Antiguas, mal curadas, aunque desesperadas. Próstata, impotencia, esterilidad. Curaciones garantizadas pocos días Sistema nueva, doctor Winkelmann especialista alemán, Campanario 57, esquina a Concordia, Consultorio Alemán. Profesionlas

DR. FRANCISCO J. DE VELASCO
Corazón, Pulmones, Estómago, Intestinos.

DR. RUBEN DE VELASCO
Corazón, Pulmones. Enfermedades de los niños. Consultas de 12 a 2 y de 1 a 3, días laborables. Horas especiales, previo aviso. Salud 34, Telf. A-5418. Prof.

DR. ABELARDO LABRADOR
Consultas gratis, 8 a 12 a. m. Pagas, 3 a 5 p. m. Enfermedades señoras, flujos crónicos, metritis, bronquitis, corazón, riñones, diabetes, reumatismo crónico, enflaquecimiento. Inyecciones Neo-Salvasán, Angeles 3, entre Reina y Estrella. Telf. A-0801. Prof.

POLICLINICA INTERNACIONAL
Director: David Cabarrocas, San Miguel 130, entre Lealtad y Escobar. U-2737. Cuando vaya al Hospital, Casa de Socorro o Sociedades ,fíjese en tis consultas, reconocimientos, Rala Policlínica Internacional, da grayos X., Rayos Ultravioletas, Luz Alpina, Medicinas, Inyecciones intravenosas, Análisis, Curas, etc. Prof.

DR. A. G. CASARIEGO
Catedrático, Jefe durante 20 años del Departamento de Vías Urinarias de la Casa de Salud «Covadonga». Especialistas en enfermedades de las vías urinarias y genitales. (Hombres y mujeres). Consultas de 2 a 6. Neptuno 125. Telf. U-5040. Pl

ALQUILERES

A-1 Habana

CALZADA DE AYESTERAN y Desagüe, altos de la bodega, por Ayesterán. Se alquila casa moderna, sala, comedor, 3 habitaciones, azotea, en $18.00. Telf. U-7947, de 9 a 11, López. A-1

$25.00: VIRTUDES 177, BAJOS y altos, Oquendo y Soledad, sala, recibidor, cuatro habitaciones, baño intercalado, comedor, cocina, casa moderna. Informes: «La Moda». Galiano y Neptuno. A-4454. A-1

ALQUILO: CIENFUEGOS 50, altos, esquina Gloria, sala, comedor, tres cuartos, cuarto baño, cocina de gas, $24.00. Informes: Monte 43, Emilio, en la peletería. A-1

ALQUILO
Primer piso, Hospital 24, esquina Jovellar, sala, comedor, 3 cuartos, baño intercalado, servicio criados, cocina gas. Llaves, bodega. Informes: Fonseca, Luz 1-A. Telf. I-3361, Jesús del Monte. A-1

PISOS BARATOS
Hospital 20, a una cuadra de San Lázaro, a $25.00 y $27.00, 2 preciosos y modernos pisos, tres habitaciones, baño intercalado, sala, comedor, cuarto criados y nevera Frigidaire. Informes, cuarto piso de la misma. F-6348. A-1

ALQUILO: ALTOS de Compostela 189 todos decorados, muy frescos, tendido eléctrico, muy baratos, con arreglo a la situación. Informes, en los bajos. A-1

$25.00 LOS VENTILADOS altos de la calle Cienfuegos esquina a Misión, $15.00, sala, saleta, tres cuartos. Informes: Telf. M-5503. A-1

SE ALQUILA EN $12.00, Príncipe y Hornos, por Hornos, sala, comedor, 2 habitaciones, cocina, servicios, mucha agua y patio. La llave en la casa de al lado. Informes: Lealtad 238. Telfs. A-2689 U-2256. A-1

NEPTUNO, 109, piso primero frente a Perseverancia con sala, cuatro habitaciones, baño intercalado, comedor, cocina y servicio de criados. Llave en los bajos. Informes O'Reilly, 39, bajos. Teléf. A-9553 de 9 a. m. a 4 p. m. A-1

A PRECIO de situación alquilo accesoritas frescas, cómodas, mucha agua, luz, tranvías y guaguas a todas partes. En Infanta, 55, entre Estrella y Maloja. Informes Rivas, teléfono U-2103. A-1

$20.00, Corrales, 198 (entre Carmen y Rastro). Espléndidas pisos nuevos Sala, dos habitaciones, baño intercalado, comedor, cocina calentador gas. Informes llaves: Monte 319, teléfono A.-6045. A-1

SE ALQUILAN: ESPADA 15, entre Jovellar y Vapor, casas modernas, sala, comedor, 2 habitaciones, baño, cocina, $20.00. Informes: San Lázaro 376, entre Aramubu y Hospital. U-5858 A-1

SE ALQUILAN: VAPOR 43, entre Espada y Hospital, apartamentos de dos habitaciones, baño y cocina, luz $10.00. Informes: San Lázaro 376, entre Aramuburu y Hospital. U-5858. A-1

ALQUILO: VIRTUDES 91, donde siempre hubo tren lavado, seis grandes habitaciones. Informes: Virtudes 120. A-1

EDIFICIO "MENENDEZ"
Virtudes 119-A., ESQUINA Escobar. Alquilo tercero, hermoso, fresco y baratísimo, sala, comedor, 3 habitaciones, baño intercalado, cuarto y servicios criados. Informes: Gervasio y Virtudes, bodega. A-1

ALQUILO casas modernas, en la Habana y Luyanó, desde 15 pesos en adelante. Situadas en lo mejor de la ciudad. Llame al U.-5215, que le informaremos. Ferretería Belascoaín esquina San Rafael. A.-1

SE ALQUILAN BAJOS de las casas Soledad números D. y E., entre Virtudes y Animas, sala, saleta, 3 habitaciones, baño intercalado, cocina y servicio de criados. Construcción moderna y alquiler, precio de situación. La llave en la bodega, Neptuno y Soledad. Informes, en la Beneficencia Gallega, Centro Gallego, por San José.

COMPOSTELA NUMERO 42, casi esquina a Obispo. Se alquilan los altos, propios para residencia o profesional, 5 habitaciones amplias, baño de lujo, agua fría y caliente, sala, saleta, 2 habitaciones de criados y sus servicios. Informes, en los bajos. M-9410. A-1

EN $30.00 ALQUILO modernos altos, a la brisa, Oquendo 16-A., entre San Miguel y Neptuno, sala, recibidor, comedor al fondo, 4 cuartos, baño intercalado completo, baño de criados, cocina, despensa y agua abundante, fría y caliente. Informes, en la misma.

SAN NICOLAS 12, BAJOS
Y 12 altos, sala, recibidor, 4 cuartos, baño intercalado, hermoso comedor, cuarto y servicios criados, cocina carbón, magnífica situación, cerca Malecón, Acera sombra. Llaves, bajos. Telf. F-3871. A-1

CAMUANARIO 39, ENTRE Virtudes y Concordia. Se alquila último piso, amplio y ventilado, propio para familia. Véalo. No pierda esta oportunidad. Precio: $30.00. Informes: «La Comercial», San Ignacio y Muralla. Telf. A-2704. La llave, en el mismo.

SE ALQUILAN: BELASCOAIN número 125, entre Reina y Estrella, preciosos, frescos y ventilados primero y segundo pisos, $25.00 y $30.00, 3 habitaciones, baño intercalado con calentador, cocina de gas. Para más informes: Manzana de Gómez número 240. Telf. A-4893. A-1

ANIMAS 141, ALTOS, entre Gervasio y Belascoaín, sala, saleta, cuatro habitaciones, baño y demás servicios. Informes, en los bajos. A-1

EN MONTE NUMERO 362, esquina a Fernandina. Se alquila una casa con 15 habitaciones y una espléndida nave que mide 300 metros. Precio: $65.00 mensuales y 2 meses de fondo. F-2268 A-1

SE ALQUILA: SAN LAZARO número 305, frescos pisos, bajos y segundo, cuatro habitaciones amplias, cocina de gas, comedor al fondo, cuarto con servicios de criados. Para más informes: Manzana de Gómez número 340. Telf. A-4893. A-1

GERVASIO 144 y 146 SE dan en arrendamiento con dos meses en fondo, en cien pesos las dos. Con tres meses, con noventa pesos. Tienen cincuenta cuartos. Verse a todas horas. Informes: F-4323. A1

BAJOS MODERNOS, Neptuno 206-C., cerca Marqués González. Sala, saleta, 3 cuartos, comedor fondo, baño completo, criados, cocina, patios. Llaves: 211, mueblería. F-2313. $34. A1

ALQUILO. MODERNO. Ventilado piso, Aguila 249, casi esquina Corrales. Sala, saleta, tres cuartos, comedor, agua abundante. Informan: la misma. M-7811. A1

SE ALQUILAN: Los espléndidos bajos de Zulueta 36-D., frente a La Cruz Roja, propios para Consultorio Médico. Informes: Prado 111. Telf. A-1544. A1

MONSERRATE y Lamparilla. Se Alquila el segundo piso, sala, comedor, 3 cuartos, baño moderno. Informes: bar Franco. Telf. M-2211 A-1

SINTONICE LA ESTACION CMW
El DIARIO Hablado
Se trasmite todos los días A las 7.30 a. m., 1 p. m. y 6 p. m.

A-1 Habana

ALQUILO BAJOS Y SEGUNDO piso, casa San Lázaro 299, entre Soledad y Aramburu, construcción moderna, compuestos sala, recibidor, 4 habitaciones, comedor al fondo, cuarto y servicios criados y demás comodidades. Precio rebajado. Llaves, en la misma. Informes: San Ignacio número 50. Telf. A-7501. A-1

SE ALQUILA: CONCORDIA 176-A., pequeña casa, buenos pisos, ventilada. Llave, Aramburu y Concordia. «La Central». $18.00 fijos. A-1

BERNAZA 37 ,ESQUINA a Teniente Rey. Se alquilan pisos modernos, compuestos de sala, comedor, 3 habitaciones y cuarto de criados. Muy cómodos y muy baratos. En lo más céntrico de la Ciudad. La llave en la Imprenta. Informes: Telf. M-9093. A-1

SAN LAZARO 122, PRINCIPAL y bajos, con sala, comedor, tres y cuatro cuartos, bien decorados, muy frescos, edificio nuevo. Precio situación. Informes, mismo, todas horas. A-1

MARINA No. 10-B.
Se alquila con portal, sala, comedor, tres habitaciones, servicios, cocina, patio. Llave, Marina 10. Informes: Telf. A-2856. A-1

SE ALQUILA MUY BARATA en el centro comercial, hermosos altos, de Compostela 116, residencia fresca, cómoda, con seis departamentos, baño, acera de sombra. Informes: Telf. A-2253. A-1

ALQUILO VARIAS CASAS modernas, frescas, Paula, Compostela 64, baño completo y Oquendo 21, entre Animas y Virtudes, y Animas 177, $25.00 y $18.00. Telf. U-7775. A-1

CUBA Y SANTA CLARA. Alquilo piso alto, 3 habitaciones, sala, saleta, comedor, cocina, baño intercalado y cuarto y servicios para criados. Informes, allí. Precio: $25.00, Rodríguez Compañía. A-1

ALQUILANSE LOS ALTOS de Acosta 117, casi esquina Egido, compuestos sala, saleta, comedor, cuatro amplias habitaciones, baño, cocina de carbón. Las llaves en los bajos. Informes: Telf. M-3039. También Damas 18. A-1

XIFRE 20, ENTRE Estrella y Maloja, sala, cuarto, baño intercalado y cocina, propia para hombre solo. Barata. La llave, en los bajos. Informes: Cerro 532. Telf. I-1002. A-1

ALQUILO: ANIMAS 50, ALTOS, con tres habitaciones, modernos, $35.00. Bernal 29, altos, amplios y ventilados, $25.00. Marquéz, Empedrado 16, altos. A-8450. A-1

GERVASIO 176, ENTRE Reina y Salud, Alquilo modernos altos, sala, recibidor, 4 cuartos, baño intercalado de lujo, comedor, cuarto y servicios criados. Llave, bajos. Informes: 25 núm. 268, Vedado. A1

INDUSTRIA 88
Alquilo la planta baja, propia para matrimonio sin niños, dos cuartos, baño, sala y comedor. Informes: F-4047. A-1

LUZ 76, ALTOS, independientes, frescos, claros y ventilados, acera de sombra, 4 habitaciones, sala, recibidor, cocina carbón y demás servicios. Llave e informes: Sol 42, Mosterio. A-2974. A-1

PRECIOSOS ALTOS, $30.00
Se alquilan los modernos y frescos altos de San José 124-K., esquina a Marqués González, acabados de pintar, compuestos de sala, saleta corrida, 3 habitaciones, comedor, baño y servicios de criados, agua abundante. Llaves, en los bajos, bodega. Informes: Edificio «Bacardí», Apartamento 401. Francisco Torres. De 10 a 12 a. m., y de 3½ a 5½ p. m. Telf. A-7830. A-1

ALQUILO EL NUEVO y moderno segundo piso de Barcelona 2, muy próximo al Capitolio, parques, teatros y principales establecimientos de la Ciudad. Precio módico. Informes: Neptuno 113. Telf. M-1774. A-1

GANGAS SEALQUILAN
CON MES ADELANTADO

SALA, SALETA, 5 HABITACIONES, COMEDOR, COCINA, BAÑOS, EN:

Suárez 116, bajos	30.00
Correa 5, bajos	30.00
5 No. 36, entre E. y F.	40.00
Desamparados 52	25.00
Malecón 75, bajos	50.00

SALA, SALETA, 3 CUARTOS, COMEDORI, COCINA, BAÑOS, ETC., EN:

Vives 180, bajos	20.00
San Bernardino 34, bajos	20.00
San Francisco 66 y 68, altos entre J. Peregrino y Pocito	20.00
Mayía Rodríguez entre Acosta y O-Farrill	8.00
Fasaje Infante entre Mayía Rodríguez y Goicuría	12.00
Omoa 81, entre Alejandro Ramírez y J. del Monte	14.00
J. del Monte 618	8.00
Concordia 12, altos	30.00
Subirana 50 y 52, bajps	20.00
San Rafael 242, altos, esquina a Infanta	35.00
Cuba 44 esq. a Tejadillo	28.00
Infanta 72, altos, entre J. Peregrino y Pocito	25.00
22 No. 24, entre 17 y 19 letra D, bajos y A altos	15.00
8a. entre 5a. Avda. y Línea, Miramar	25.00
Tejadillo 11-B	28.00

SALA, SALETA, 2 CUARTOS, COMEDOR, COCINA, BAÑO, ETC., EN:

Atocha 8 1-2, bajos	8.00
Posible entre Acosta y O-Farrill	8.00
Goicuría entre Acosta y O-Farrill	10.00
Sta. Irene 88, entre Serrano y Durege	9.00
Sta. Irene 94, entre Serrano y Durege	8.00
Alejandro Ramírez 4	10.00
13 esq. a M	15.00
Infanta 110, entre Universidad y Pedroso	16.00
4a. y Carmen, Rep. Lawton	8.00
Marina 16 letra C	15.00
Desagüe 20, altos	20.00
San Bernardino 93-B, bajos	7.00
Cerro y Colón	8.00

DEPARTAMENTOS CON SALA, HABITACION, COCINA, BAÑO, ETC., EN:

22 No. 24 entre 17 y 19	7.00
San Bernardino 32-36	7.00

HABITACIONES CON BAÑO PRIVADO EN:

Dragones y Amistad	8.00

GARAGES INDIVIDUALES:

13 esquina a M, Vedado	2.00

A-4358 M-6263 M-2096

REVILLAGIGEDO 1. ALQUILO bonitos altos, muy frescos, sala, recibidor, 3 habitaciones, servicios intercalado y criados, comedor al fondo, otra habitación, con servicios y baño en la azotea. De 9 a 11 y 2 a 5. A1

SUSCRIBASE AL Diario de la Marina

A-1 Habana

LEA, QUE LE INTERESA: EN $18.00, POR SU PRECIO NADA MEJOR
Se alquilan en $18.00, las cómodas y ventiladas casas bajas, calle Agustín Alvarez números 5 y 6, entre Marqués González y Oquendo, a dos cuadras de Belascoaín y una del Nuevo Frontón, acabadas de pintar, compuestas de sala, saleta corrida, tres habitaciones, cocina, patio y demás servicios, con abundante agua. Calle pavimentada y mucha luz. Vecindario de moralidad. Las llaves en el número 10. Informes: Edificio «Bacardí». Apartamento 401. Francisco Torres. De 10 a 12 a. m., y de 3½ a 5½ p. m. Telf. A-7830. A-1

VIRTUDES 162, ALTOS y bajos. Se alquilan con sala, comedor, tres cuartos, baño, cocina, etc. Más informes: Ramón G. Fernández. U-1157.

ANIMAS 177-A. SE ALQUILAN bajos compuestos de sala, comedor, tres habitaciones, baño magnífico y cocina. Para más informes: Ramón G. Fernández. Telf. U-1157.

EN DESAGUE 90, BAJOS. Alquilo casa compuesta de sala, comedor, dos habitaciones, baño y cocina. Más informes: Ramón G. Fernández. Telf. U-1157. A-1

AYESTERAN 1-A., ALTOS modernos, sala, comedor, hall, tres cuartos, baño intercalado, cocina, cuarto y servicios criados. Informes: Telfs. FO-2259 U-3842. Llaves, bodega. A-1

ANGELES No. 50
Totalmente reparada. Se alquila esta hermosa casa, una planta, sala, saleta, comedor al fondo cuatro dormitorios, cuarto y servicio de criados, azotea crorida. Llaves: Monte número 52. Informes: doctor Arturo A. Vázquez. San Pedro 6. A-9619. A1

SAN RAFAEL No. 152, D
Se alquila el piso alto de esta casa con comodidades para regular familia. Llaves en la bodega esquina a Soledad. Informes: Dr. Arturo A. Vázquez, San Pedro No. 6. Telf. A-9619. A1

INDUSTRIA 2-B
Se alquila el piso alto de esta casa con comodidad para regular familia. Llaves e informes: doctor Anturo A. Vázquez, San Pedro No. A-9619. A1

INDUSTRIA No. 27
Se alquilan juntos e separados los pisos altos y bajos de esta casa con comodidades para regular familia. Llaves e informes en San Pedro No. 6, Dr. Arturo A Vázquez. Tel. A-9619. A1

SOLEDAD CASI esquina a Pocito, preciosos y amplísimos departamentitos compuestos de sala, comedos, 2 cuartos amplios, patio, baño y cocina, desde $12.00 mensuales. Informa: Goizueta F-3937. A1

ANIMAS 186 ENTRE Soledad y Oquendo. hermosísimo piso principal, sala, recibidor, 4 grandes habitaciones, baño intercalado, comedor al fondo, cuarto servidumbre, cocina etc. Precio reducidísimo. Informa: Goizüeta F-3937 A1

JOVELLAR 14 ALTOS modernos. Recibidor, sala, tres cuartos con closets, comedor, baño intercalado. Cuarto y servicios criados. $35.00. Llave bajos. Informes: A-6420. A1

JESUS MARIA 119 altos. Sala, comedor, tres cuartos, baño intercalado. Llave en bajos, 8 a 10 a. m. y 12 a 3 p. m. Informes A-6420. A1

ALTOS MODERNO, Aguiar 10 entre Peña Pobre y Monserrate, frente Parque Luz Caballero. Sala, comedor, tres cuartos, baño intercalado, cuarto. Cuarto y servicio criados. La llave 2 a 5 p. m Informes: A-6420. A1

SITIOS 61, sala, comedor, ocho habitaciones, patio y servicios, 35 pesos. Informes A-6420. A1

SE ALQUILAN: JOVELLAR 27, entre Aramburu y Hospital, casa modernas, sala, comedor, 2 habitaciones, baño, cocina, $20.00 $25.00. Llaves, informes: San Lázaro 376, entre Aramburu y Hospital. U-5858. A-1

ANIMAS 137, BAJOS, entre Gervasio y Escobar, sala, saleta, tres cuartos, cuarto de baño y demás servicios. Informes: Aguila 213, peletería «La Horma Grande». A-1

SE ALQUILAN: MAZON 35, entre Valle y Zapata, casas modernas, sala, comedor, 3 habitaciones, baño, cocina, cuarto criados, $22.00. Informes: San Lázaro 376, entre Aramburu y Hospital. U-5858. A-1

TEJADILLO 32, bajos, amplia casa propia para familia larga o huéspedes. Llaves en los altos. $65. Informes. A-6420. A1

EDIFICIO MARTA, Consulado 7, casi esquina Prado, moderno, piso alto, con todo confort, al estilo americano. Precio reducido. Hay elevador permanente. Informes, el portero. A1

$25.00 VIRTUDES 177 bajos y altos, Oquendo y Soledad, sala, recibidor, cuatro habitaciones, baño intercalado, comedor, cocina. Casa moderna. Informes: «La Moda». Galiano y Neptuno. A-4454. A-1

SE ALQUILAN: VAPOR 43, entre Espada y Hospital, casas modernas, sala, comedor, dos habitaciones, baño, cocina, $20.00. Informes: San Lázaro 376, entre Aramburu y Hospital. U-5858. A-1

SE ALQUILAN: SAN LAZARO 388 y 488, entre Hospital y Espada, casas modernas, sala, dos habitaciones, baño y cocinar, $15.00. Llaves, informes: San Lázaro 376, entre Aramburu y Hospital. U-5858. A-1

SE ALQUILAN: JOVELLAR 53, entre Aramburu y Hospital, casa modernas, sala, 2 habitaciones, baño, cocina, $15.00 con luz. Llaves, informes: San Lázaro 376, entre Aramburu y Hospital. U-5858. A-1

OQUENDO 3-C
Altos, sala, recibidor, comedor, 4 habitaciones, baño, cocina, lavadero de ropa. Precio: $30.00. Informes: F-2134 A-1

ALQUILO JOVELLAR 12, entre Aramburu y Hospital, casa moderna, recibidor, gabinete, sala, 3 habitaciones, baño, comedor, cocina, cuarto criados. Llaves, informes: San Lázaro 376 entre Aramburu y Hospital. U-5858. A-1

GERVASIO 180
Altos, recibidor, sala, comedor al fondo, seis habitaciones, dos baños, cuarto criados, cocina. Precio: $60.00. Informes: F-2134. A-1

PLAZA DEL VAPOR
Reina esquina Galiano, primer piso, sala, comedor, tres habitaciones, baño moderno intercalado, cocina de carbón, lavadero de ropa. Se puede ver, de 3 a 6. Precio: $60.00. Informes: F-2134. A-1

CARLOS III 16-C
Altos y bajos, sala, saleta, cuatro habitaciones, baño intercalado, cocina de gas. Ultimo precio: $34.00. Informes: F-2134. A-1

SOLEDAD 48 Y 50
Bajos, sala, saleta, tres habitaciones, baño intercalado, cocina y servicios de criados. Precio: $30.00. Informes: F-2134. A-1

SE ALQUILAN: SAN JOSE 111, entre Oquendo y Soledad, casa modernas, sala, comedor, 2 habitaciones, baño, cocina, $20.00. Informes, en las mismas. U-5858. A-1

O-REILLY 90
Altos, sala, recibidor, comedor, cuatro habitaciones, baño, cocina. Precio: $40.00. Informes: F-2134. A-1

ALQUILO: NEPTUNO 210, entre Soledad y Oquendo, altos y bajos; en Valle 69 y 71, altos y bajos, recién pintados. Cazaurang. Valle 71, frente al Parque Aguirre. U-7820

SALUD 152, altos, sala, comedor, 3 cuartos, baño intercalado y servicios de criados. Llave en los bajos. $25. Informes, A-6420. A1

CUBA 18, altos, frente al nuevo Malecón, cómodas casitas desde $15 a $30. Informes en la misma. A1

PRADO 62, esquina Colón, altos, espaciosa casa para familia larga. Llave e informes en la misma, de 8 y media a 1 y de 2 a 5. A1

A-1 Habana

$30. ALQUILO MANRIQUE 130, bajos, entre Reina y Salud. Sala, comedor, tres cuartos, baño, cocina y patio. Cuarto y servicio de criados. La llave en altos. Informes: Obispo 16. A1

TROCADERO 109, altos, casi esquina Galiano, sala, comedor, tres cuartos, baño, completo y patio. $30. Llave los altos. A1

SAN RAFAEL 153 y 165, altos, entre Lucena y Marqués González, y Marqués González 6, entre San Rafael y San José, sala, comedor, tres habitaciones y baño. Llaves en la misma, desde $25 a $34. Informes: A-6420. A1

ARAMBURU 23, altos, esquina San Rafael, recibidor, sala, comedor, 3 cuartos, baño completo y cocina. Llave botica $30. Informes, A-6420.

LUGAREÑO 3, entre Ayesterán y Almendares, a una cuadra de Carlos III, moderno piso alto, sala, comedor, tres habitaciones, baño completo. Llave en la misma. Informes, Obispo 16, A-6420. A1

MALECON 4, al lado del Unión Club con entrada por San Lázaro 24, altos y bajos, propios para club o familia larga. Llave en la misma. Informes, Obispo 16. A1

ALQUILO LOS BAJOS de la moderna casa Malecón 73, sala, comedor, 2 habitaciones, baño intercalado completo, cocina gas, cuarto criados y gran patio Informan: Monte 170. Teléfono A-2066 A1

MALOJA 203, ALTOS, entre Oquendo y Franco, frente al Parque, casa linda y fresquísima, sala, 3 habitaciones, 2 baños, comedor, cocina, cuarto criados. $30.00. A-1

SAN NICOLAS 100. Se alquila una casa de tres plantas para casa de huéspedes o para casa de apartamentos, con ocho habitaciones, (dobles), en cada piso, muy frescas y ventiladas, y dos habitaciones grandes en la azotea. La planta baja de la misma casa, propia para establecimiento o industria. Se alquila conjuntamente con los altos o independiente. Informes: "El Encanto", Departamento de Administración. Telf. A-7221. A-1

ESCOBAR 162, ENTRE REINA y Salud. Juntos o independientemente alquilo estos amplios altos y bajo. Llaves en la misma, de 8 a 5.

ALQUILO: CUBA 89, ALTOS, primero y segundo pisos, sala, comedor, cinco habitaciones, cocina, baño y doble servicios sanitarios. Llaves, bodega. Informes: Grandes Almacenes «El Número 15». Monte 15. Telf. A-2803. A-1

TENERIFE 59
Entre Figuras y Carmen, se alquilan los bien ventilados bajos, compuestos de sala, comedor, cuatro habitaciones amplias, patio, cocina y baño. Informes, J. Barquín y Compañía. Muralla y Aguiar. Teléfono A-7858. A1

AGUIAR 134, ENTRE MURALLA Y SOL
Se alquila un primer piso, compuesto de sala; recibidor, 4 habitaciones amplias; baño intercalado ;agua caliente; timbre eléctrico; comedor: cocina de gas; pantry; lavadero y cuarto de criados con servicio sanitario completo. Acera de la brisa. Informan: J. Barquín y Co., Muralla y Aguiar. Teléfono A-7858. A1

CONSULADO 45, BAJOS. Precio rebajadísimo, sala, saleta, comedor, cuatro habitaciones con lavabo, agua corriente, cuarto criados, cocina, calentador. Llaves, misma casa, último piso. Informes: F-2836. A-1

MANRIQUE Y SAN JOSE
Se alquila primer piso, acabado de fabricar, compuesto de sala, saleta, comedor, 3 habitaciones, baño intercalado completo, cocina y servicios de criados. Informes: M-6643. La llave en el café. A-1

SAN LAZARO 478, ENTRE M. y N. Alquilo la planta baja, compuesta de portal, sala, 3 cuartos, baño intercalado, comedor, pantry, cocina, cuarto y servicio de criados, garage para una máquina, con cuarto para el chofer. Precio: $50.00. Informes: Bufete de Arellano. M-3936. A-1

AVENIDA DE LA REPUBLICA 313, primero y segundo piso, construcción moderna, decorados, los más ventilados, sala, comedor, baño intercalado, cuatro cuartos, servicios criados. A familia moral. Informes: Café Vista Alegre». U-1896 U-6862. A-1

ALQUILO EL MODERNO y muy fresco primer piso de Amistad 110, esquina a Barcelona, con vista a la calle, todas las habitaciones, muy próximo al Capitolio y a todos los paseos, teatros y tiendas. Informes: Neptuno 114. Telf. M-1774. A-1

O-REILLY 112
Se alquila el lujoso primer piso, frente al Parque Albear, propio para profesional y familia. Informes, en el tercer piso. Telf. A-0145 A-1

SE ALQUILA: SAN MIGUEL 59, primera planta, derecha, compuesta sala, comedor, 3 habitaciones, baño moderno intercalado y cocina. Informes: Telf. A-5540. Galiano 66. Banco. A-1

MANRIQUE 143, ENTRE REINA y Estrella. Alquilo la planta alta, compuesta de sala, comedor, 5 cuartos, 2 baños intercalados y cocina. Precio: $40.00. Informes: Bufete de Arellano. M-3936. A-1

HABANA 3. SE ALQUILA la planta baja, compuesta de recibidor, 2 cuartos, baño, servicios, patio y cocina. Precio: $28.00. Informes: Bufete de Arellano. M-3936 A-1

OFICIOS 112, ESQUINA a Merced Se compone de un salón grande, propio para bodega o establecimiento. 2 habitaciones, patio, cocina y servicios. Precio: $35.00. Informes: Bufete de Arellano. M-3936 A-1

SAN LAZARO 307, ENTRE Espada y Hospital. Alquilo planta baja, compuesta sala, comedor, 3 cuartos, baño, cocina, cuarto de criado y patio. Precio: $40.00. Informes: Bufete de Arellano. M-3936. A-1

SE ALQUILAN LOS HERMOSOS y frescos bajos de Ancha del Norte 31, a una cuadra del Prado, con zaguán, sala, saleta, 4 grandes cuartos, cuarto de baño, comedor, pantry y cocina, cuarto y servicios de criados Precio: $60.00 Las llaves en la misma, de 3 a 5. Informes: Baños 28, entre 17 y 19. F-4008.

ALQUILASE: HABANA 104, esquina Obrapía, acabado pintar, sala, saleta, 4 cuartos, comedor, servicios, entrada independiente criados Llaves, bajos. Ultimo precio. $30.00 A-1

A-2 Vedado y Príncipe

MAGNIFICO PISO ALTO, Renacimiento, 27 número 423, entre 4 y 6, Vedado, 4 cuartos, porch, pantry, garage, etc. Llaves, bajos. Ultimo precio: $50.00. Informes: M-7245. A-2

27 ENTRE INFANTA Y O., portal, sala, saleta, tres cuartos, baño intercalado, comedor, cocina, cuarto y servicios criados. Llaves al lado. Telf. FO-3321. A-2

ALQUILO PISO ALTO, casa calle 19 entre 12 y 14, sala, comedor, tres habitaciones, etc. Informes: Telf. F-4878. A-2

BARATISIMOS, se alquilan los altos de 12 No. 160, entre 15 y 17, Vedado. Sala, comedor, gran baño, cinco cuartos, pantry, cocina, cuarto de criados con su servicio.

SE ALQUILA EL PISO alto, la casa 19 número 241, entre E. y F., Vedado, acabado de pintar y decorar, propio para familia de buen gusto y se da muy barato. Informes, al fondo, edificio "Arcos", conserje Fermín. A-2

A-2 Vedado y Príncipe

ALQUILO: 19, ENTRE H. e I., Vedado, frente al Parque, 4 dormitorios, 3 baños, cuarto, sirvientes, sala, comedor, recibidor, garage, jardín, traspatio. Informes, en la misma, de 4.30 a 6 p. m. A-2

CALLE J. NUMERO 193, entre 19 y 21, sala, recibidor, tres habitaciones, comedor, cuartos criados, etc. $40.00. A-2

SE ALQUILAN MODERNOS altos y bajos, independientes, 10 número 9 y medio, entre 11 y 13. Tranvía, garage, con dos cuartos. Telf. F-6592. A-2

6 ENTRE 35 Y 37, VEDADO, jardín, portal, sala, comedor, cuarto, baño, cocina, patio y garage, $15.00. A-2

ALQUILO EN TERCERA, entre E. y F., Vedado, chalet moderno, con portal, hall, sala, comedor, cocina y cuarto de criados, con servicios, en los bajos y cuatro habitaciones, dos baños y terraza, en los altos. Informes: Manzana de Gómez 240. Telf. A-4893. A-2

M. NUMERO 98, ENTRE San Lázaro y Jovellar, sala, saleta, comedor, tres cuartos, baño intercalado. Barata. La llave en la misma. Informes, en Cerro 532. Telf. I-1002. A-2

ALQUILO: VEDADO, Calzada esquina a 14, bajos, con portal, sala, comedor, 3 habitaciones, baño, servicios de criados. Llaves en los altos. Informes: Manzana de Gómez 240. Telf. A-4893. A-2

A. No. 6, VEDADO, esquina a Quinta, se alquila con muebles en menos precio que sin ellos, por embarcar. Teléfono F-4323. $85.00 con garage, baños, 5 cuartos, etc. A2

VEDADO
Quinta entre 4 y 6. Lo más fresco. Piso moderno. baño intercalado, cuatro habitaciones. Llaves. allí. Informes: A-2814. A2

SE ALQUILAN LOS ALTOS y bajos de 23 número 450, entre 8 y 10, Vedado; altos, terraza, sala, comedor, 5 habitaciones, dos baños, pantry, cocina y cuarto y servicios de criados; bajos, jardín, portal, sala, comedor, 3 grandes habitaciones, pantry, cocina, cuarto y servicios de criados y garage. Llaves e informes, en la misma, de 9 a 11 y de 2 a 5. A-2

ALQUILO HERMOSOS altos de Calzada 161, entre 20 y 22, terraza, sala, comedor, hall, cuatro habitaciones, baño intercalado, cuarto y servicios criados. De 3 a 6. A-2

ALQUILO: BAÑOS 39, entre 17 y 19, altos, sala, comedor, 4 habitaciones, dos baños, cocina, calentador económico, gran terraza, lavadero, todo amplio, fresco. Informes, bodega. A-2

ALQUILO: CALLE 8 Y 25, casita jardín, portal, sala, dos habitaciones, comedor, baño completo, cocina, patio y traspatio, muy fresca. Informes, bodega. A-2

MODERNOS ALTOS, sala, saleta, terraza cubierta, cuatro cuartos, baño intercalado, comedor, gas y servicios criados, 21 número 283, entre D. y C. Informes, en la esquina, casa madera, Vedado. A-2

CALLE M., No. 35
Se alquila esta casa, con sala, hall, 7 habitaciones, 2 grandes baños intercalados, comedor, despensa, patio, lavaderos y garage para 3 máquinas, servicios de criados y chofer. Alquiler de situación. Verse, de 12 a 5 p. m. Informes: Calle D., entre Línea y 11. Sr. Rivas. A-2

ALQUILO AMPLIA CASA, Vedado, planta sola, Línea número 15, sala, comedor, tres grandes cuartos, doble servicios azotea, cerquita Maine. Informes, al lado. Telf. U-7775. A-2

PASEO 224, CASI ESQUINA a 23, hermosos altos, ocho habitaciones, dos baños, servicios completos, criados, garage. Informes: F-3669 A-1796. A-2

EN LA CALLE I No. 224 entre 23 y 25. Casa madera en inmejorables condiciones, jardín, portal, sala, dos cuartos, comedor, cocina, servicios sanitarios y traspatio con lavaderos. Muy fresca y ventilada. Informan en el No. 222, de la misma calle A2

PROPIO PARA COLEGIO 17 esquina a H., hermosísimo palacete estilo chalet, sumamente ventilado, compuesto jardines a su frente, portales, sala, 2 antesalas, amplísimo comedor, -0 habitaciones, 4 baños, pantry, garage para 4 máquinas, confortabilísima en todos sentidos. Precio rebajadísimo. Informa: Goizueta F-3937. A2

21 ENTRE C y D. hermosísimos altos edificio Tavel, con sala, antesala, 4 cuartos, baño intercalado, comedor al fondo, cuarto y servicios de criados. Precio: $35.00 Pequeño departamentito con sala, cuarto baño completo y cocina. Precio $15.00. Elevador y empleados al servicio de los señores inquilinos día y noche. Informan: Goizueta F-3937.

CALLE 10 ESQUINA a 13, hermosos y ventilados altos, o amplios y lujosos bajos: sala, 3 cuartos, baño intercalado, comedor, cuarto y servicios de criados, etc. Precio tres veces rebajado. Informa: Goizueta F-3937. A2

CALLE B número 189 entre 19 y 21. Vedado, moderno chalet, jardín, portal, recibidor, sala, comedor, pantry, 5 habitaciones, 2 baños, cuarto y servicios de criados, garage para dos máquinas Llaves en la misma, al fondo. Informes, Obispo 16 A-6420. A2

EDIFICIO calle H número 184, entre 21 y 23. Vedado, modernos pisos al estilo americano, con todo confort, para familias cortas. Alquiler razonable. Informes, el portero. A2

VEDADO: SE ALQUILAN los altos de la casa Baños esquina a 19. Informes en los bajos, de los mismos. A-2

VEDADO $13.00. ALQUILO casitas nuevas, portal, sala, comedor, cuarto, cocina de gas, servicio y patio. 5a 76, entre A y B. Informan en la última. A2

REGAJADOS ALQUILANSE modernos altos muy frescos e independientes propios para matrimonio o corta familia de gusto. 27. No. 388 entre 4-6. Vedado. Dueños en los bajos. A2

CASA A LA BRISA, jardín, portal, sala, saleta, cuatro cuartos, comedor, baño, cuarto y servicios criados, cocina carbón y gas. D. número 198, entre 21 y 23, Vedado. Informes, al lado A-2

CALLE 27, ENTRE 2 Y 4
Número 374, sala, saleta, cuatro habitaciones, baño, cocina de gas y carbón. Ultimo precio: $30.00. Informes: F-2134. Para verse, llame. A-2

VEDADO: K. NUMERO 194, bajos, entre 19 y 21, con sala, recibidor, cinco cuartos, dos baños, comedor, pantry, cocina, garage, etc. Llaves, informes, en los altos. A-2

VEDADO: BAÑOS 46, ENTRE 19 y 21, altos modernos, 5 habitaciones, etc., con o sin garage. F-6635. M-2863 A-2

6 ENTRE 15 Y 17, VEDADO: Alquilo casa compuesta la planta baja, jardín, garage para 2 máquinas, entrada al primer piso, un salón grande, 3 cuartos criados, hall, cocina, despensa y subida criados al primer piso. Primer piso, sala, recibidor, 5 cuartos, 2 baños, comedor, hall y pantry. Segundo piso: 4 cuartos y baño. Precio: $115.00 Informes: Bufete de Arellano. M-3936. A-2

VEDADO: B. NUMERO 87, altos, media cuadra Colegio La Salle, entre 9 y 11, hermosa y fresca casa, 5 cuartos, todas comodidades. Llave, en la misma. Informes: F-4283. $60.00. A-2

20 NUMERO 21, ENTRE 15 y 17, Vedado. Alquilo la planta baja, compuesta jardín, portal, sala, 3 cuartos, baño intercalado, comedor, cocina, cuarto y servicio criados y patio al fondo. Precio: $30.00. Informes: Bufete de Arellano. M-3936. A-2

A-2 Vedado y Príncipe

VEDADO: PASAJE Crecherie 44, sala, comedor, 3 cuartos, baño, cocina, por tal, $25.00. Telf. F-4283. Llave en la misma. A-2

K. NUMERO 150, ENTRE 15 y 17, sombra, cerca colegio Las Mercedes, cuatro cuartos, baño, sala, comedor, portal, cuarto criados y servicios. $45.00. F-1668 A-4410. A-2

VEDADO. BAÑOS 46, entre 19 y 21. Altos modernos, 5 habitaciones, etc., con o sin garage. F-6635, M-2863. A2

6 ENTRE 15 Y 17, VEDADO: Alquilo casa compuesta la planta baja, jardín, garage para 2 máquinas, entrada al primer piso, un salón, grande, 3 cuartos criados, hall, cocina, despensa y subida criados al primer piso. Primer piso, sala, recibidor, 5 cuartos, 2 baños, comedor, hall y pantry. Segundo piso. 4 cuartos y baño. Precio: $115.00. Informes: Bufete de Arellano. M-3936. A-2

CALLE F No. 14. Se alquilan: los modernos altos a la brisa, calle F. número 14. Vedado, terrazas, sala, comedor, cinco habitaciones, dos baños, pantry, hall central, cuartos y servicios de criados. Informes: F-1377. A2

A-4 Marianao y sus Repartos

REPARTO COLUMBIA. Alquilo chalet, Buena Vista, entre Lanuza y Miramar, una cuadra del tranvía de Marianao, bájese en Lanuza, próximo a los Colegios, jardín, portal, sala, 3 habitaciones, comedor, baño intercalado, cocina, garage, servicios completos, con todo confort. Telf. M-8682. A-4

REPARTO MIRAMAR: Quinta Avenida esquina 20, chalet dos plantas, magnífico terreno, 5 cuartos, 2 baños, doble garage, etc. Llaves al lado. Más informes: M-7245. A-4

ALMENDARES: ALQUILO moderna casa, jardín, portal, sala, cuatro cuartos, hall central, comedor, amplia cocina, cuarto criados, garage, sombra, baño intercalado. $32.00. Informes: Sr. Ovies. FO-2518. A-4

SE ALQUILAN LOS ALTOS de Avenida de Los Aliados número 40, en $30.00, cinco cuartos. Informes: A-1047, de 9 a 12 y de 2 a 5. Dr. Bandini. A-4

SE ALQUILA QUINTA
En La Lisa, con frente a Calzada y a los Parques de La Coronela, lujosa casa moderna, 2 plantas, garage 3 máquinas, jardines, bosques, frutales, comunicación contínuamente por líneas de ómnibus. Amueblada, 200 pesos mensuales. Informes: Ferret. A-2856. A-4

SE ALQUILA CERCA del Colegio de Belén, en la Calzada de Columbia esquina a 6, Buenavista, se alquila un precioso chalet de 2 plantas, tiene cuatro habitaciones y dos baños en la planta alta, y en la baja, recibidor, living room, comedor, pantry, cocina, cuarto criados, garage y cuarto chofer. Precio: $60.00. Informes: Telf. FO-1703. A-4

AMPLIACION DE ALMENDARES Se alquila la casa de la Avenida 12 esquina a 11, con sala, comedor, seis habitaciones, (dos altas), dos servicios completos intercalados, pantry, cocina, garage para dos máquinas, jardín y patio. Informes: A-7221. "El Encanto" y en la misma. A-4

SE ALQUILA LUJOSAMENTE amueblado, piso alto, con todas las comodidades, propio para matrimonio o dos personas. Entrada independiente. Calle 8 esquina Tercera Avenida, Reparto Miramar. $45.00. A-4

AVENIDA 9, ENTRE LAS CALLES 6 y 7, Buena Vista, Marianao. Se compone jardín, portal, sala, comedor, 4 cuartos, 2 baños, pantry, cocina, cuarto y servicios criados, garage para una máquina. Precio: $50.00. Informes: Bufete de Arellano. M-3936. A-4

A-5 J. del Monte y La Víbora

ALQUILO: SANTA CATALINA número 79, entre Lawton y Armas, casa moderna. Milagros 114, entre Lawton y Armas, media cuadra del Parque. Para verlas, llame: Telf. F-1211. A-5

SE ALQUILA EN $20.00, Tamarindo 40, altos, a media cuadra de la Calzada de Jesús del Monte, sala, comedor, 3 habitaciones, servicios, cocina, mucha agua. La llave en los bajos. Informes: Lealtad 238. Telfs. A-2689 I-3010. A-5

LOMA CHAPLE, SAN CARLOS 19, jardín, portal, sala, saleta, 5 cuartos, hall, dos closets, salón costura, comedor al fondo, servicios criados. Llave, misma. I-3923. A-5

SE ALQUILA UNA CASA muy fresca, moderna, en Morell número 11, bajos, Loma de Chaple, compuesta de portal, sala, saleta, cuatro habitaciones, baño, comedor, cocina, cuarto de criados con baño y patio. A-5

ALQUILO. RODRIGUEZ 15 y 17, acabadas de rebajarse, portal, sala, comedor, tres habitaciones, patio y demás servicios. Informan: Telf. I-4244. Llave en Ensenada 9 D., entre Rodríguez y Pérez. A-5

MILAGROS B., CASI esquina Jesús del Monte. Sala, comedor, tres cuartos, baño y patio. Informes: Obispo 16. A-6420. A5

ALQUILO FRESCA CASA, Loma de Chaple número 8, Víbora, dos casas, Calzada, sala, cinco cuartos, comedor, servicio, terraza, $32.00. Informes, allí Telf. U-7775. A-5

CALLE 14 NUMERO 86, entre Pocito y Tejar, moderna y fresca casa, portal, sala, 2 cuartos, comedor, cocina, baño intercalado, patio y traspatio. $13.00. Informes, allí, de 1 a 3, o Concepción 66. A-5

GERTRUDES 29, ESQUINA Segunda, portal, sala, saleta, 5 cuartos, hall, jardín, agua abundante, garage, doble servicio sanitario. Llave en la misma. Precio: $35.00. Informes: A-5418. A-5

SE ALQUILA EN ARMAS 123, magnífica casa, compuesta de sala, recibidor, dos habitaciones, comedor al fondo, cocina y baño completo. Más informes: Ramón G. Fernández. U-1157 A-5

ESTRADA PALMA 82, esquina Concejal Veiga, Víbora, moderno chalet, jardín, portal, recibidor, sala, vestíbulo, comedor decorado, pantry, 6 habitaciones, 3 baños, cocina, dos cuartos criados y servicios, garage para 3 máquinas. Llave la misma. Informes, Obispo 16. A-6420. A5

ESTRADA Palma 65, altos, entre O-Farrill y Lagueruela, Víbora, sala, comedor, tres habitaciones, baño, terraza y cuarto d ecriados. Llave en los bajos. $25 Informes, I-1518. A5

CORREA 19
Jardín, portal, sala, saleta, 4 cuartos, baño intercalado, comedor al fondo, servicios y cuarto de criados, dos patios, $30.00. La llave, en la carnicería. Telf. FO-7674. A-5

A-6 Luyanó

SE ALQUILA: EN CONCHA y Guasabacoa, bajos modernos, con portal, sala, dos habitaciones, cocina y Manzana de Gómez 240. Telf. A-4893. A-6

ALQUILO: ARANGO 49, dos cuadras Concha, casitas y habitaciones, $8.00, $4.60 y $3.60, amplias frescas e higiénicas. Dos meses fondo. Informes, encargado. A-6

VELAZQUEZ Y CONCHA. Se alquilan altos y bajos, compuestos de sala, comedor, tres habitaciones, baño magnífico y cocina. Se dan baratísimos. Informes: Telf. U-1157. Ramón G. Fernández. A-6

ALQUILO ESPLENDIDA y fresca casa en Luyanó, calle Manuel Pruna 117, próxima a la Calzada de los tranvías, con jardín, patio, traspatio y garage. Precio módico. Informes: Neptuno 113. Telf. M-1774. A6

A-7 Sto. Suárez y Mendoza

SANTOS SUAREZ. Se alquilan los hermosos altos de Libertad número 50, esquina a D-Strampes, con cuatro cuartos, sala, comedor y baño intercalado. Precio de situación. La llave en los bajos. Informes, en Peña Pobre y Cuba, bodega. Telf. M-5134. A-7

A-9 Guanabacoa y Cojímar

GUANABACOA: ALQUILO casas acabadas reedificar, calle Lebrado 4, sala, recibidor, 6 cuartos bajos, cuatro altos, servicios completos, agua abundante, $35.00. M. Gómez 16 y medio, sala, saleta, 5 cuartos, servicios completos, pegada Escolapios. $18.00. Llaves al lado. Telf. U-5638. A-9

A-11 Los Pinos y Naranjito

EN LOS PINOS. Se alquilan, 2 casas, sala, comedor, 2 cuartos, baños modernos, Cuervo esq. a Oeste. Informan :Mercaderes 5. Telf. A-6020 José García. A-11

A-12 Solicitud de Alquileres

HOMBRE SOLO, DESEA habitación amueblada, prefiérela independiente y barata. L. M. «Clasificados», DIARIO DE LA MARINA. A-12

W. Arrendamientos

ARRIENDO finquita 12,000 metros casa madera, mucha agua, $11.00 mes, 5 centavos guagua. Dirección, una cuadra Carretera Central. Bajarse en el Cabaret, pueblo Cotorro, Cañizares. W.

B-1 Casas-Apartamentos

8 Y 19, VEDADO
F-6635. Precios de Verano. Apartamentos modernos, 1, 2, 3, y 4 locales, luz, teléfono, Frigidaire, radio, agua caliente garage, piscina y restaurant. B1

B-2 Naves y Locales

ALQUILASE PARA BODEGA, Milagros y Porvenir, esquina del Parque Lawton, con portal, ambos frentes, accesoria anexa. Una cuadra tranvía San Francisco. Tiene armatostes. Informes: U-5887. B-2

ALQUILO: ESPLENDIDO local, propio para comercio, Galiano esquina a Animas. Tiene 6 vidrieras por Galiano y una por Animas, propiedad de la casa. Informes: Animas 84. "La Perla". B-2

SE ALQUILA EN $50.00 una hermosa nave de cielo raso, en Campanario 205, entre Figuras y Carmen, propia para cualquier industria, depósito. La llave, en la misma. Informes: Lealtad 238. Telfs. A-2689 U-2256. B-2

SE ALQUILA un local preparado para carnicería o lechería en Oquendo, esquina a San Miguel. La llave en el mismo e informes en el F.-5409. B-2

HABILITADA PARA Establecimiento. Se alquila la planta baja de la casa de Alcantarilla 34, entre Aguila y Revillagigedo. Informes: A-2588. La llave en la barbería. B-2

SE ALQUILA LA ESPACIOSA nave de Zapata 2, entre Basarrate y Mazón, con puerta por Valle. Se da barata. Llaves, al lado, en la funeraria. Informes: M-3741. B-2

ALQUILO: EN LUZ Y OFICIOS, local de esquina, propio para establecimiento, con varias divisiones y servicios. Informes: Manzana de Gómez 240. Telf. A-4893. B-2

ALQUILO: O-REILLY 106 y 108, edificio cuatro plantas, antigua casa Harris Bross. Entrada por O-Reilly y por el fondo. Informes: Manzana de Gómez 240. Telf. A-4893. B-2

EN $8, LOCAL propio para pequeño establecimiento, barbería, zapatería, u toro análogo; tiene vivienda Castillo 20 esquina Cádiz. Informan en la misma. B2

PRADO 29. SE ALQUILA MUY BARATA
Propia para establecimiento, exhibición u oficinas. Llave, en los altos. Informes: A-2856. B-2

ALQUILO MODERNA, esquina sola, Paula y Compostela 64, gran negocio, para establecimiento; y Manrique 49, industria, barbería; Misión 13, bodega, armatostes, industria. Telf. U-7775. B-2

NEPTUNO 22, FRENTE al teatro "Encanto". Se alquila parte de un local grande, con espléndida vidriera. B-2

LEALTAD NUMERO 100, esquina San Rafael. Se alquila local amplio, para carpintería o cosa análoga, en precio muy barato. Llaves, informes: Cuevas, Gran Hotel. M-9896. B2

SAN PEDRO Nos. 24-26
Se alquila el local bajo, derecha de esta casa, preparado para comercio u oficinas de agentes de Aduana, etc. Las llaves al lado. Informes, doctor Arturo A. Vázquez, San Pedro número A-9619 B2

BELASCOAIN NUMERO 10, casi esquina Neptuno, Se alquila para comercio, salón 480 varas. Si quiere con armatostes, en precio razonable. Llaves, informes: Cuevas, Bernaza 30. B2

PADRE VARELA 66
Local propio para zapatería, sastrería o tienda, con tres habitaciones, cocina y servicios. Informes: F-2134. Precio: $50.00. B-2

ALQUILO: PARA ALMACEN o depósito, Cuba 96, casi esquina a Muralla, 600 metros. Alquiler: $30.00, casi regalado. La llave en los altos. Informes: Grandes Almacenes «El Número 15. Monte 15. B-2

UN LOCAL acreditado para barbería u otro negocio. Calle 23 y H. Su precio: $20. Informes: Telf. F-3417.

CALZADA Y DOS: (Edificio «Martí»). Alquilo local para comercio. Precio muy económico. Vea encargado. Informes: Sr. Manteca. Cuba 76. Telf A-8903. B-2

LOCALES COMERCIO

LOCALES BARATOS

Acosta y Compostela: propio para bodega, sedería, dulcería, ferretería, frutería, café, lechería, etc...	$ 8.00
Velázquez y Cueto: local espacioso propio para establecimiento	20.00
Concordia 12 bajos. Local espacioso con servicios al fondo	20.00
Pasaje Infante y Maya Rodríguez. Bodega con todos sus armatostes, nevera, etc	10.00

M-2096 - A-4358 - M-6263

B-3 Departamentos

ALQUILO 1er. piso, calle Aguacate, 124, un ventilado y cómodo departamento; consta de una sala, 2 cuartos, cocina y baño. Informan en los bajos y A.-2878. B-3

SE ALQUILAN Departamentos con dos habitaciones amplias, cocina, baño y patio. Están a la brisa. Precio: $10.00, con luz, 35 entre 6 y 8, núm. 54. B-3

ANUNCIESE EN EL DIARIO DE LA MARINA

M.E.C.D. 2016

ALQUILERES

Departamentos

B-3

RAYO Y ESTRELLA

Alquilo departamentos baratos. Tienen sala, comedor y cocina, dos habitaciones y servicios. Hay encargado. Telf. A-2746. B-3

UNA SALA AMPLIA, dos balcones, un departamento, dos piezas, vista calle esquina, otro azotea vista calle todos con luz. Consulado 104, informan los altos solamente. B3

SITIOS 70, ENTRE SAN NICOLAS y Manrique. Alquilo preciosos departamentos y habitaciones. Precios a su alcance. Casa moderna, con gran confort, lavaderos, hermosas cocinas y amplios baños modernos, azotea para tender. Pase a verlos, allí informan. Casa de moralidad. B-3

Habitaciones

B-4

AGUACATE 30, segundo, una habitación muy bonita, vista a la calle, entrada independiente. Todo confort. Casa particular. Más informes: Telf. M-9450. B-4

EN CASA particular moderna, alquilo dos bonitas habitaciones con lavabos, regio baño, teléfono, con o sin muebles: muy baratas, a personas decentes. Tejadillo 18, altos. B-4

GANGAS

HABITACIONES EN:

Concepción 56	4.00
Amistad y San Miguel	12.00
Alejandro Ramírez	$ 3.00
Atocha 8½	3.00
Castillo 62	2.00
Cerro 561	6.00
Cerro 817 esq. a Sta. Teresa	2.00
Cerro y Colón	3.00
Cuarteles 20	4.00
Cuba 1 y 3	2.00
Damas 78	3.00
Dragones 88 y 90	5.00
Esperanza 117	3.00
Flores y San Bernardino	5.00
H. entre 5 y 7	6.00
Inquisidor 31	7.00
J. del Monte 344	4.00
Lealtad 155	3.00
Luyanó 72	4.00
Martí 69, Marianao	3.00
Monserrate 5	4.00
Muralla 20	4.00
O-Reilly 13	4.00
O-Reilly 72	4.00
Palatino 15 esq. a Esperanza	2.00
Salud 129	3.00
San Bernardino 32-36	3.00
San Ignacio 25	4.00
San Rafael 174	3.00
Velázquez 91	2.00
Zanja 111-115	3.00
Empedrado 20	5.00

A-4356 M-6263 M-2096

EN CASA DE MATRIMONIO, se alquila amplia y fresca habitación, muebles y comida, si desea. Carlos III número 12, sexto piso, 602. Edificio «Providencia». Hay elevador.

EN CASA RESPETABLE se alquila a señoras una habitación con comida y todo servicio. Puede verse a todas horas. H. número 128, entre 13 y 15, Vedado. Telf. F-3018. B-4

EDIFICIO
CARREÑO
MARINA E INFANTA
M-2098 U-6066
$8 HABITACIONES BAÑO Y LUZ TODA LA NOCHE
TAMBIEN GANGA
DEPARTAMENTOS
DOS HABITACIONES BAÑO Y COCINA
$25
ELEVADORES
DIA Y NOCHE

DESDE $3 — ZULUETA No. 32 — HABITACIONES — SOLO MORAL ABSOLUTA

SE ALQUILAN Habitaciones amuebladas, con comida para una o dos personas. Hay teléfono, agua caliente y fría y luz toda la noche. Obispo 97. Informes, en la tienda.

FRESQUISIMAS HABITACIONES propias matrimonios, todo confort. Otras más chicas propias caballero o señoritas, lavados agua corriente, baño caliente. Solicito socio habitación, comida superior, moralidad. Baratísima. Galiano 90. B-4

COMPOSTELA 69, ESPLENDIDA habitación de 5 x 6 metros, en casa de familia decente, con luz, a matrimonio o señora sola. Barata. Cambiamos referencias. B-4

VEDADO: HABITACIONES amplias, modernas con luz eléctrica, a $7.00. Calle 8 número 253, entre 27 y Zapata. Informes, en la misma, la encargada. B-4

SE ALQUILAN HABITACIONES, una dos, personas en familia. Precio económico. Industria 166, primero, detrás Capitolio. B-4

BARATAS, HERMOSAS Y FRESCAS HABITACIONES POR LO QUE OFREZCAN

Se alquilan habitaciones muy baratas y un apartamento con dos habitaciones en Maloja número 1, esquina a Monte y Aguila, con vista a la calle, en $6.00, $8.00, $9.00, $10.00 y $12.00. La llave en la misma. Informes: Edificio «Bacardí», Apartamento 401. De 10 a 12 a. m., y de 3½ a 5½ p. m. Telf. A-7830. Francisco Torres. B-4

LINEA 91 ESQUINA 6. Vedado. Alquilo hermosísima, lujosa habitación con baño. Caben cuatro personas. Otra, fresquísima propia matrimonio. Casa honorable. Magnífica comida. Precio reducidísimo. Telf. F-5632. B4

EDIFICIO «CATEDRAL» Casa para familias honorables. Hay ascensor, agua abundante. Habitaciones y departamentos muy frescos. Visitando este edificio ningún otro le gustará después Empedrado número 4.

B-5 Casas de Huéspedes

"PALACIO DE LA MORTERA" PRADO 77, ALTOS

En esta casa encontrará usted frescas, elegantes y cómodas habitaciones, con o sin baño, servicio de agua fría y caliente. Elevador día y noche. Magnífica comida. Sus huéspedes son siempre de lo más distinguido. Los precios sumamente reducidos. Para una persona, desde $25.00. Para matrimonio, desde $45.00. B-5

B-6 Hoteles

"TROTCHA", EL DECANO de los hoteles del Vedado. Rodeado de hermosos jardines. Ideal para familias. Habitaciones con desayuno, almuerzo y comida, desde $25.00 mensuales, por persona. F-1076. B-6

HOTEL "ROMA"
AVISO IMPORTANTE O-Reilly esquina Aguacate. Telf. M-6944. Esta casa ha establecido una NUEVA REBAJA en los precios de hospedaje para familias estables y viajeros del Interior. B-6

ALQUILERES

B-6 Hoteles

NUEVO HOTEL LUZ

Amargura 47 esquina Compostela. Residencia para familias, económico, fresco. Buena comida, baño, agua caliente, elevador y teléfono. Matrimonios, $50.00 y $60.00. Apartamentos especiales para familias. B-6

IDEAL ROOM
PRADO 93-B., (POR PASAJE)

Hotel frente Capitolio. Tenemos apartamentos y habitaciones, baño agua caliente, muebles y todo servicio. Limpieza esmeradísima. Precios con comida, para matrimonio, desde $35.00 Visítenos no perderá el tiempo. No se admiten señoras que no sean de moralidad. B-6

THE SAVOY
F. Y 15, VEDADO
TELF. F-6616

Situado en un lugar alto del Vedado, con fácil y frecuente comunicación con la Ciudad y Repartos: rodeado de jardines, con 600 metros de hermosos portales. Las habitaciones tienen ventilación directa. Teléfono, closet y baño particular. con agua fría y caliente. Precios moderados, incluyendo tres excelentes comidas, bien seleccionadas. al servicio en mesas separadas, para cada familia. B-6

SE SOLICITAN

S-1 Criadas y Criados

SOLICITO CRIADA española, mayor de 25 años, que sepa limpiar bien y coser un poco. $15.00 y uniformes, con buenas referencias. Vedado. Calle 15 número 380, entre 2 y 4. S-1

SE NECESITAN UN JOVEN español para criado de mano, sueldo, $27.00 y una criada, para las habitaciones, $20.00. Informes: Compostela 58. S1

S-2 Cocineras y Cocineros

SOLICITO joven española para el servicio de corta familia; ha de saber cocinar bien y traer referencias. Sueldo: $20. Obispo y Bernaza, segundo piso. S-2

SE SOLICITA una cocinera con buenas referencias. Infanta No. 47, bajos, frente a «La Estrella». Después de las nueve. S-2

S-11 Agentes y Socios

AGENTES, obtendrán más de $2.00 diarios de comisión. Se solicita con relaciones entre la Colonia Española. Informes Sr. García, Industria, 118, bajos, entre San Miguel y Neptuno. S-11

NECESITO PERSONA con $2,500.00, para explotar gran negocio, honrado y con garantías suficientes, por una sólida experienciay de utilidad práctica. Informes: Radillo, Salud número 39, departamento 3, de 2 a 3. S-11

AGENTES ACTIVOS, prácticos en inscripciones y cobros, pueden presentarse para darles a conocer asunto nuevo y fácil. Informan: Castillo del Reparto la Asunción, Luyanó. S11

S-12 Solicitudes-Varias

SOLICITO UN MATRIMONIO, para una casa de inquilinato, con vista al Capitolio; tiene que tener $100.00 en efectivo, de fianza. Informes: Dragones número 1, «La Aurora». S-12

SOLICITO MATRIMONIO blanco, sin hijos, para encargados casa vecindad. Indispensable tener experiencia, referencias y garantías. Empedrado 49, bajos. De 9 a 11, exclusivamente. S-12

AGENCIAS DE COLOCACIONES

"LA MATANCERA"

A-7740: Sirve rápidamente cocineras, criadas, toda clase de servidumbre y empleados de ambos sexos, con referencias. Calle Sol 111. Servicio permanente, a todas horas. X.

«LA MILAGROSA». M-5241. Ofrece cocineras y criados de ambos sexos, del país y extranjeras, sin muchas pretensiones, y que duermen en la colocación. X.

PIDA SUS EMPLEADOS a la CUBAN AMERICAN EMPLOYMENT. Los tenemos de todas nacionalidades y para cualquier clase de empleo, con buenas referencias. Telf. A-3343 A-3806. X.

«LA INTERNACIONAL», Telf. M-2579 Proporciona oficinistas, comercio y servidumbre en general, ambos sexos, del país y extranjeros, con las mejores referencias. Progreso 23, entre Monserrate y Villegas. X.

DESEA USTED una cocinera, repostera, criada de cuartos, costurera, comedor, manejadora o lavandera, con referencias del país o extranjeras. Llame: F-3038. C. y Calzada, Vedado. X.

«LA PRINCIPAL». A-8066. La agencia que sirve lo más distinguido de Cuba, por tener su personal escogido, con referencias y sin muchas pretensiones. X.

«LA MILAGROSA». M-5241. Ofrece cocineras y criados de ambos sexos, del país y extranjeros, sin muchas pretensiones y que duermen en la colocación. X.

SE OFRECEN

O-1 Criadas y Criados

DESEA COLOCARSE una joven para criada de mano o cuartos, sabe coser; tiene referencias y desea casa de moralidad. Informes: San Francisco 66, altos o en el teléfono: U-9733. O-1

SE DESEA COLOCAR una joven española, para criada de mano o cuidar niños. Telf. M-1603. O-1

DESEA COLOCARSE joven española, de criada de mano o todos los quehaceres de corta familia, desea casa de moralidad, no tiene pretensiones, va al campo. Informes: X-1628. O-1

SE OFRECE BUEN CRIADO español práctico en todo servicio fino, excelentes referencias de las casas anteriores, fino y trabajador, sale a cualquier parte. Telf. A-9704. O-1

DESEA colocarse una joven española de criada de mano o para todos los quehaceres de corta familia; sabe cocinar bien y tiene referencias, no menos de 15 pesos. Informan teléfono M.-5468.

SE DESEA COLOCAR una muchacha española, para los quehaceres de una casa, sabe cocinar; tiene referencias. Telf. I-1755. O-1

JOVEN española desea colocarse para criada de comedor o cuarto; está práctica y acostumbrada a servicio fino. Informes: F-6169. O-1

DESEA colocarse una española para criada de mano, sin pretensiones. Informes teléfono FO.-1126. O-1

DESEA colocarse una señora española para criada, entiende de costura. Duerme en la colocación. Teléfono M.-7162. O-1

SE DESEA COLOCAR una muchacha española. para criada de mano o manejadora. Telf. U-7084. O-1

FO.-1388. Desea colocarse una española de criada de mano o de comedor. Tiene referencias. O-1

SE OFRECEN

O-1 Criadas y Criados

DESEA COLOCARSE una joven española, para cuartos o comedor, sabe lavar y planchar; tiene buenas referencias de casas donde ha trabajado. Telf. U-2490. O-1

JOVEN española desea colocarse de criada de mano, cuarto o manejadora. es seria y trabajadora y tiene buenas referencias. Informan en el Telf. F.-5820. O-1

SE DESEA colocar una joven española de buena presencia, para criada de mano o comedor. Tiene referencias de casas conocidas de años. Telf. F.-6142. O-1

UNA MUCHACHA española desea colocarse para cuartos o comedor; sabe cumplir con su obligación. Tiene buenas referencias de las casas donde ha trabajado. Telf. A.-9015. O-1

SE OFRECE muchacha fina española, de cuartos y costura con referencias de haber estado en buenas casas y de saber trabajar bien, vestir y atender la ropa de una señora. Teléfono M.-7789. O-1

SE DESEA colocar una joven española de criada de mano o de manejadora entiende de cocina; es formal y trabajadora y muy limpia. Tiene buenas referencias; desea casa seria. Teléfono M-5724. O-1

SE OFRECE UN SEÑOR para criado de mano o cualquier otro servicio; tiene buenas referencias, y no tiene pretensiones. Informes: F-4678. O-1

CRIADA DE MANO, española, de buenas costumbres y con experiencia, desea colocarse en casa de familia respetable, para la limpieza de casa y servir a la mesa, ofrece buenas referencias. Telf. I-4722. O-1

SE DESEA COLOCAR una señora, de mediana edad, para matrimonio solo o corta familia. Informes, en la bodega. Telf. M-4007. O-1

DESEA COLOCARSE una muchacha peninsular, para los quehaceres de la casa, de corta familia; también voy para el Interior. Informes. Telf. A-8032. Luisa. O-1

UNA MUCHACHA ESPAÑOLA, se ofrece para cuartos o manejadora, es cariñosa con los niños, sabe coser; tiene buenas referencias, lo mismo sirve a familia americana. Informes: A-1727. O-1

SE OFRECE CRIADO DE MANO, español, sabe servir la mesa a la rusa, entiende de jardín: tiene buenas referencias. Telf. A-3343. O-1

UNA MUCHACHA ESPAÑOLA, se ofrece para cuartos o manejadora, es cariñosa con los niños, sabe coser algo; tiene buenas referencias, y lo mismo sirve a familia americana. Informes: A-1727. O-1

DESEA COLOCARSE joven española, buena criada de mano, o para habitaciones, o para cocinar y limpiar a corta familia; sabe bastante de cocina y tiene referencias. Telf. A-4792 O-1

SE DESEA COLOCAR joven española de criada de manos o manejadora, no le importa salir al campo, sin pretensiones, con referencias. Informes: M-6753. O1

SE DESEA COLOCAR una joven española de criada de manos, sabe de cocina; tiene referencias. A-0515. O1

SE DESEA COLOCAR una joven española, para criada de mano o manejadora; tiene referencias. Informes: Telf. M-3548. O-1

SE DESEA COLOCAR una muchacha española, para criada de mano o manejadora; tiene recomendaciones, sabe cumplir con su obligación, no le importa salir al campo. Telf. F-6262. O-1

SE OFRECE muchacha fina española de cuartos y costura con referencias de haber estado en buenas casas y de saber trabajar bien, vestir y atender la ropa de una señora. Teléfono M-7789. O1

SE DESEA COLOCAR una muchacha para limpiar o manejar, dormir fuera de la colocación, habla inglés y español. Informes: A-1077. Llamar, a las 9. O-1

JOVEN ESPAÑOL DESEA colocarse de criado de manos en casa particular u otro sitio. Conozco el servicio fino muy bien, y tengo buenas referencias. Teléfono: F-3137. O1

SE OFRECE CRIADA ESPAÑOLA para cuartos y comedor, sabe servir la mesa y repasar muy bien; tiene buenas referencias. Telf. A-3343. O-1

SE DESEA COLOCAR una joven del país, para la limpieza de casa pequeña, o para manejadora, no pretende mucho sueldo, solo casa moral; tiene referencias. Telf. I-3079. O1

POR EMBARCARSE la familia, desea colocarse el criado más antiguo de la señora Marquesa de San Miguel de Aguayos. Informes de la misma señora: en la misma, desea colocarse una señora para limpiar o planchar, por horas. F-3447. O-1

SE DESEA COLOCAR joven española para criada de manos o de cuartos, Teléfono I-7681. O1

DESEA COLOCARSE una española para los quehaceres de una casa, sabe lavar y planchar. tiene referencias. Telf. X-2789. O1

SE OFRECE UNA joven española para criada de manos o manejadora, es cariñosa con los niños y entiende algo de cocina, es cumplidora y formal. desea casa seria y tiene buenas M-5254. O1

SE DESEA COLOCAR una joven española para criada de manos o manejadora. Informes: teléfono I-3108.

SE OFRECE CRIADA española, sabe servir a la mesa, sabe cocinar, tiene referencias, también para manejadora. Telfs. I-7206, A-3070 y también D-Strampes No. 3, Víbora, esquina a Freyre Andrade. O1

SE DESEA COLOCAR una joven española, para criada de mano, manejadora o cuartos; tiene referencias. Telf. U-6929. O-1

DESEA COLOCARSE una muchacha española, criada de manos o comedor. U-4791. O-1

SE OFRECE UNA ESPAÑOLA, de mediana edad, para criada o manejadora, está acostumbrada a trabajar, sabe coser; tiene referencias. Informes: A-2052. O-1

CRIADO ESPAÑOL, desea colocarse en casa particular, es limpio y formal, sabe hacer cocktails, no le importa ir al campo y tiene magníficas referencias; no tiene pretensiones. Informes: Telf. FO-2612. O-1

DESEAN COLOCARSE dos jóvenes españolas, una criada de mano o manejadora. la otra, para cuartos, saben coser: las dos tienen referencias de buenas casas. Telf. A-4792 O1

SE OFRECE MUCHACHA española, sirve perfectamente comedor: otra, sabe coser bien, lavar ropa fina o manejadora: tiene buena presencia y referencias. Telf. M-7122 O-1

DESEA COLOCARSE criado de manos peninsular. joven, experimentado en todo, esmerado servicio, sin pretensiones, y con referencias de buenas casas voy a cualquier punto. Telf. A-4792. O1

ESPAÑOLA JOVEN. Se coloca para habitación y coser o para todo el servicio de corta familia. Informan: A-5394 O1

SE DESEA COLOCAR una española de criada de mano o manejadora, sabe servir a la rusa y tiene buenas referencias. Telf. F-6166. O-1

SE DESEA COLOCAR una joven española de criada de mano o manejadora; tiene buenas referencias y quien la garantice, quiere casa de moralidad. Telf. A-2454. O-1

CRIADO JOVEN ESPAÑOL, desea colocarse. es limpio y formal, sabe cumplir con su obligación y no tiene pretensiones: tiene magníficas referencias. Informes: Telf. FO-2612. O-1

O-2 Cocineras y Cocineros

COCINERO: SE OFRECE a casa particular, se adapta a la situación, referencias de casas que trabajó. M-6877. Pregunte: Gregorio, o deje dirección para ir en seguida. O-2

SE DESEA COLOCAR una española para cocinar o para todo con corta familia. F-3923. O2

SE OFRECEN

O-2 Cocineras y Cocineros

DESEA COLOCARSE cocinero asiático, joven, experto toda clase de cocina y repostería, sin pretensiones, muy limpio, económico y con esmeradas referencias de buenas casas. Telf. A-4792. O-2

SE OFRECE ESPAÑOLA, para cocinar y limpiar corta familia, sabe hacer algunos dulces; tiene buenas referencias. Telf. A-3343. O-2

SEÑORA DEL PAIS, de mediana edad, con inmejorables referencias, se ofrece para cocinar o lavar. Informes: Telf. FO-7349. O-2

BUENA cocinera repostera desea casa de buena familia. Tiene referencias. Lagunas, 91, altos. Teléfono U.-6618. O-2

SE DESEA colocar una señora española para cocinar y limpiar si es corta familia. Tiene buenas referencias; para dormir fuera. Telf. F-5887. O-2

SE OFRECE UNA JOVEN española, para cocinar y limpiar a matrimonio o corta familia. Informes: M-5756 O-2

DESEAN colocarse dos jóvenes españolas. Una para cocinar y ayudar a la limpieza; es también repostera. La otra para la limpieza. Tiene toda clase de referencias. Tel. M-3867 O-2

SE DESEA colocar una joven española para cocinar y limpiar. Si es corta familia. Tiene referencias. Informes: Telf. M.-1551. O-2

DESEA colocarse joven española para cocinar y limpiar, es trabajadora y tiene referencias. Informan: telf. M.-3020. O-2

COCINERA ESPAÑOLA, desea colocarse, entiende de repostería, no le importa ayudar a los quehaceres. F-6228. O-2

DESEA COLOCARSE una señora joven, para cocinar, sabe algo de repostería, o para cuartos, criada de mano, lo mismo para todo. Telf. F-2084 O-2

SE DESEA COLOCAR una cocinera española, cocina española y criolla y hace algunos dulces; tiene buenas referencias. Telf. F-6079. O-2

LLAME AL FO-2652, si desea colocar una señora para cocinar y limpiar o para cocinar, en casa de moralidad, señora española. O-2

SE DESEA COLOCAR una cocinera, cocina criolla, española, repostera, no tiene pretensiones. Telf. A-5236. O-2

SE DESEA COLOCAR una señora de cocinera, no duerme en la colocación, para corta familia. Telf. A-5183. O-2

SE DESEA COLOCAR una buena cocinera española, cocina criolla y española, sabe toda clase de repostería; tiene inmejorables referencias de buenas familias. Informes: A-1727. O-2

DESEA COLOCARSE joven española, de cocinera, es cumplidora; tiene refrenecias; y en la misma, otra para cocinar y limpiar; tiene muy buenas referencias de las casas que ha estado. X-1497 FO-2328. O-2

DESEA COLOCARSE una mestiza, de mediana edad, para cocinar y lavar, dormir fuera. Telf. A-4082. O-2

MUCHACHA MESTIZA, 29 años, habla inglés y español, desea trabajar de cocinera y para limpiar, lavar, etc., Ciudad o Repartos; referencias: Dr. Pelayo. Aida. A-3070. O-2

SE OFRECE ESPAÑOLA, sabe cocinar y limpiar; tiene buenas referencias. Informes: X-2260. O2

DESEA COLOCARSE joven española, para cocinar y limpiar; tiene buenas referencias. Informes: F-6121. O-2

SE OFRECE BUENA cocinera del país es repostera, sabe cumplir con su obligación. buenas referencias. Informes: teléfono M-3013. O2

SE DESEA COLOCAR una joven española, para cocinar y limpiar a matrimonio solo o de cocinera, es formal y tiene buenas referencias. Informes: U-6695. O-2

SE OFRECE COCINERA de color, es de mediana edad, con buenas referencias. Informes: M-5224. O2

O-3 Manejadoras

SE OFRECE MANEJADORA española, de buena presencia, sabe cuidar niños chiquitos; también lavar y planchar la ropa; tiene buenas referencias. Telf. A-3343. O-3

FRANCESA, DE COLOR, habla inglés y español, desea trabajar de manejadora, limpiar, coser, zurcir. Recomendaciones: Juan Arellano, Hidalgo Gato. Dr. C. Alaya Villapol. Silvia. A-3070. O-3

DESEA COLOCARSE una joven española para manejadora o criada de manos, tiene referencias. Informan: Cristo No. 26 Teléfono M-5498. O3

O-4 Crianderas

PENINSULAR JOVEN, seria y cumplidora, se coloca para habitaciones, sabe corte y costura. Telf. A-5394. O4

O-5 Jardineros

JARDINERO BIEN entendido en construcción y arreglo de parques y jardines desea colocarse en casa particular, con buenas referencias. Informes: en el jardín La Flor de Asturias. Teléfono: M-2847. O5

O-6 Choferes

CHAUFFEUR español, buenas recomendaciones de familias en la Habana, soy servicial, hago otros trabajos si es necesario; tiene 13 años de práctica. conozco el mecanismo de toda clase de máquinas; sin pretensiones. M.-3578. O-6

DESEA COLOCARSE chofer español, experto en toda clase de máquinas y mecánica, sin pretensiones, puede hacer cualquier otro trabajo, y con esmeradas referencias. Telf. A-4792. O-6

CHAUFFEUR, JOVEN español, desea colocarse casa particular o comercial, 14 años práctica; buenas referencias; no tiene pretensiones. Informan: teléfono M-5422. O6

CHOFER-MECANICO de los buenos, desea colocarse; tiene referencias del doctor Raúl Galletti, es mestizo claro y habla inglés y español, muy bien. Ruperto. A-3070. O-6

CHOFER ESPAÑOL experto en toda clase de máquinas y mecánico; tiene muy buenas referencias. Sueldo de situación, no le importa hacer otros trabajos. Telf. M-5242. O6

O-8 Lavanderas y Lavanderos

DESEA COLOCARSE una buena lavandera, para casa particular, en la Ciudad o fuera; no tiene inconveniente ir al campo, duerme en la colocación. Informes: M-4425. O-8

SE OFRECE UNA JOVEN inglesa, para lavandera o limpiar por horas. Informes: FO-2702. O-8

O-12 Ofertas-Varias

MATRIMONIO JOVEN, español, desean trabajar, llevan poco tiempo en el país, pero conocen bien cualquier giro; ella, sabe cocinar y coser; él, cafetero o dependiente, son serios; tienen quien los recomienden. Telf. M-4324. O-12

DESEA COLOCARSE un muchacho de 14 años, sin pretensiones, es honrado y obediente; tiene familia. Informes: Telf. A-9704, tintorería «Correo Español». O-12

SE DESEA colocar un matrimonio español en casa particular; él para criado de mano, y élla para cocinar y si es necesario ayudar a la limpieza. Van a cualquier parte; igual se colocan separados. Los dos tienen magníficas referencias de familias muy conocidas. Llame al A-6505. O-12

SE OFRECEN

O-12 Ofertas-Varias

SE OFRECE UN JOVEN para camarero, dependiente café, criado, sin pretensiones. Telf. M-5745, Elpidio, Amargura 43, altos. O-12

MAESTRO DE JABONES, se ofrece para fabricar jabones blanco, amarillo, puros y adulterado; y jabones líquido, garantizando sus trabajos; va donde lo soliciten. Dirección: Miguel Acosta, Arzobispo número 4-K., Cerro, Habana. O-12

SE OFRECE UNA SEÑORA francesa, de mediana edad, para institutriz, gobernanta o acompañar señora o señorita; tiene muy buenas referencias de familias conocidas. A-3070. O-12

SE COMPRAN

C-1 Casas

COMPRO CASA SOBRE $10,000.00 en el Vedado, cerca Colegio Religioso, con 4 habitaciones por lo menos. Manrique 127, entre Salud y Reina. Telf. M-9618. C-1

C-5 Muebles y Prendas

M-3209: COMPRO MUEBLES, pianos, radios, ortofónicas, máquinas «Singer», escribir, neveras, ropa, oro, prendas, antigüedades, objetos Arte. Liquido casas enteras. Voy en seguida. Operación rápida. M-3209. C-5

A-4559: COMPRO BAULES, muebles, máquinas coser, escribir, libros, pianos, objetos Arte, antigüedades, oro, neveras, ropas, enseres fonda. Liquido casas completas. Pago bien y rápido. A-4559. C-5

COMPRAMOS JOYAS, monedas de oro, plata, antiguas o rotas, oro en todas cantidades. Pagando el mejor precio. Inmediatamente será atendido. Telf. A-3650. Obrapía 105. C-5

M-3014: COMPRO MUEBLES, juegos de cuartos, sala, recibidor, y comedor; piezas sueltas, escaparates, coquetas, camas hierro, aparadores, vitrinas, sillas, sillones. Operaciones rápidas. M-3014. C-5

SE VENDEN

V-1 Casas

GANGA: VENDO $2,200.00 moderna residencia Luyanó, techo monolítico, portal, sala, saleta decoradas, 3 cuartos, baño moderno intercalado, comedor, cocina, calentador, patio, traspatio, 154 metros. Informes: I-3205. V-1

$3,500.00 REGALO ESQUINA para comercio, más cuatro casitas, 2,800 pesos contado resto lo dejo en hipoteca, si lo desea. Mide 221 metros. Informes: Fernandina esquina Santa Rosa. El dueño. V-1

LA SIERRA. VENDO MODERNA casa, portal, sala, 3 cuartos, baño intercalado, comedor, cocina, cuarto criados, garage. Precio: $2,800.00. Tengo otras, $3,000.00, $4,000.00. Informes: Sr. Ovies. FO-2518. V-1

GANGA, CERRO, CASA EN $2,750

Se vende, en la calle Churruca No. 17, letra A, entre Pezuela y Santa Teresa; con portal, sala, comedor, tres habitaciones, baño, cocina y patio. De entrada $1,000, el resto con facilidades de pago. Puede verse a cualquier hora. Informes. señora de Delgado, teléfono I-5828. V1

GANGA, CERRO, CASA EN $2,500

Se vende, en la calle Churruca No. 17 letra B, entre Pezuela y Santa Teresa; con portal, sala, comedor, dos habitaciones, baño, cocina y patio. De entrada $1,00, el resto con facilidades de pago. Puede verse a cualquier hora, Informes: señora de Delgado, teléfono I-5828. V1

GANGA, CERRO, CASA EN $2,000

Se vende, en la calle Churruca No. 17, entre Pezuela y Santa Teresa; con portal, sala, dos habitaciones, baño, cocina y patio. De entrada Z750, el resto con facilidades de pago. Informes: señora de Delgado, teléfono I-5828. V1

GANGA, CERRO, ACCESORIA EN $750

Se vende, en la calle Churruca, al lado del No. 17, entre Pezuela y Eanta Teresa. accesoria con baño, cocina y patio. De entrada: $300, resto con facilidades de pago. Informa: señora de Delgado, teléfono I-5828. V1

EMILIO ZOLA NUMERO 11, mampostería, jardín, portal, sala, comedor, dos cuartos, servicios, terreno 270 metros, dos cuadras paradero Calzada, Quemados, Marianao. Ganga: $1,200.00. Informes: Telf. U-4001 V-1

POR $2,500.00 RESTO por mensualidades, pueden adquirir esta casa, por estrenar. Fabricación primera, toda decorada, situada en Almendares, calle 16 esquina a E., con 5 habitaciones, garage y demás comodidades, buen patio. Precio de situación. Véanla que se quedarán con ella. Informes, en la misma, su dueño, Antonio Selleras. V-1

VENDO UNA CASA, Valle 35, entre Infanta y Pasaje H. Hipman, esquina a Pasaje I., un solar. D. entre Fuentes y Lanuza. Informes: Laureano en «La Filosofía». A-4564. V-1

GANGA: CON $10,000.00 en efectivo y algo en hipoteca, si se desea, pueden hacerse de magnífica propiedad, en lo mejor del Vedado, Avenida Wilson, casa de dos pisos completamente independientes, de moderna construcción, con garage para dos máquinas. Mucha fabricación. Informes: Julio C. Granda, Obrapía 33. V1

V-2 Solares

VEDADO: VENDO SOLAR, pegado al Parque Medina. Mide 15 x 23 metros. Lo doy $10.00 metro; otro, en Almendares, 15 x 47, $1.60 vara. Detalles: 14 y B. FO-2212, Rodríguez. V-2

VEDADO: CALLE 13, ESQUINA, a $5.00; Almendares, frente línea, a $1.50; Calle 12, a $2.00; Santos Suárez, casa nueva y terreno, todo, a $5.00, vara. Facilidades. García. U-1363, de 12 a 2, solamente. V-2

Solar yermo, Reparto Buena Vista, Marianao, vendo barato 135 metros cuadrados, con frente a la Avenida Segunda, entre las calle 7 y 8. Informes: (L. Aguilera), Telf. A-7252. V-2

VENDO UN SOLAR, con 8 habitaciones; una nave, con todos servicios, 330 varas, 15 x 22 de fondo, en $700.00 Es ganga. San Gabriel número 10, Cerro, de 10 a 6. V-2

V-3 Fincas Rústicas

A PRECIO de situación y dando facilidades, vendo buena finca de media caballería de tierra preparada para lo que se quiera, a quince minutos de la Habana, con todas las comodidades. Informes su dueño, Rivas; U.-2103. V-3

FINCA: 25 CABALLERIAS, con río y salto de agua, con turbina que produce 45 kilos wards; finquita Carretera, en $2,000.00. García: U-1363, de 12 a 2, solamente. V-3

V-4 Establecimientos

PANADERIA, SAN ISIDRO 74. Se vende o alquila, 400 metros cuadrados, dos hornos, garage, instalación y maquinaria moderna, completa. Informes: Telf. FO-1289. V-4

VENDO BARRA DE LICORES, sitio más comercial de esta Capital, selecta marchantería del comercio, importación, $25.00 diarios. Venta económica de gastos. Monte y Somerue los, café, Cuenya. V-4

SE VENDEN

V-4 Establecimientos

POR VIAJE URGENTE. Se vende casa de huéspedes, muy acreditada y bien situada. Informan: teléfono U-5836. V-4

BODEGA: SE VENDE barata «Las Brisas de los Angeles», C. y Octava, Reparto Los Angeles. Informes, en la misma. V-4

POR NO SER DEL GIRO, se vende un café-lechería, situado en buen punto, buena clientela y buena venta. Informes: Compostela 179, a todas horas. No corredores. V-4

VENDO CAFE SIN CANTINA

Uno de los mejores de La Habana por sus condiciones y el punto que ocupa. Vende $45.00 a $50.00 diarios, garantizados. Informes: San Rafael y Oquendo, café, Alvarez. V-4

V-5 Muebles y Prendas

JUEGO DE CUARTO moderno, color caoba, lunas al aire, $22.00; otro, de 3 cuerpos, $35.00; juego de sala, $20.00 la nevera, $15.00, por embarcar. Indio 5. A-2826. V-5

POR REDUCIRME: JUEGO cuarto, caoba, moderno, decorado, $25.00; otro, 3 cuerpos; comedor, caoba, 10 piezas, $35.00; sala, piano, lámparas. Regalamos. Rayo 66, bajos y Estrella. V-5

UNA CASA COMPLETA, $15.00 mensuales, juego sala, comedor, cuarto, nevera, 3 lámparas, mesa-teléfono, 2 sillones-portal, 1 cama hierro, 1 fiambrera, 1 sombrerera y 1 mesa-escritorio. Todo: $15.00 mensuales, libre conducción. Ventas a plazos a toda la Isla. «La Especial», Neptuno 159. V-5

OPORTUNIDAD: BONITO juego cuarto, $25.00; otro regio, 3 cuerpos, completo; sala, $18.00; comedor, 10 piezas, todos caoba, modernos; nevera botellón; lámparas; sillones, $2.00, par. Sitios 37. V-5

REGIO JUEGO SALA, con numerosas incrustaciones nácar. Jarrón de porcenala, grande y muy fino. Varias cortinas bordadas a mano y muchas figuritas de marfil. Todo es auténtico chino y se vende en precios muy económicos. San Rafael 141, bajos, entre Soledad y Oquendo. V-5

VENDO JUEGO CUARTO caoba, moderno, 5 piezas, lunas y cristales nuevecito. Véalo y hará negocio; máquina «Singer», ovillo, en buen uso, Aguila 164, escalera caracol. V-5

JUEGO CUARTO CAOBA, moderno, completamente nuevo, coqueta, lunas al aire, cama bajita, $22.00; nevera botellón, $10.00; sillones, par $2.50; sillas; mesa comedor $8.00. Indio 5. A-2826. V-5

URGE VENDER juego cuarto moderno $30.00; otro, 3 cuerpos, caoba, $38.00, flamantes lunas, barniz; recibidor, Arte Moderno, $30.00. máquina 'Singer'; nevera botellón. A-5704. Jesús del Monte 27, altos. V5

MAQUINAS DE COSER "SINGER"

Ovillo central, a plazos y contado, casi regaladas, como de paquete, garantizadas. Cambiamos y tomamos en fondo, las de uso. Angeles 36. A-8861 V-5

POR LA TERCERA de su valor, vendo juego sala, recibidor, comedor, cuarto, tres cuerpos y mesa-teléfono. Concordia 31, altos, esquina a San Nicolás. V-5

MUEBLES DE LUJO y corrientes en todos estilos, especialmente Arte nuevo. Fabricamos rápidamente los que usted elija y liquidamos todas las existencias, así como joyería, relojería, lámparas, etc., al contado y a plazos con las mensualidades que le convenga. Tenemos compradores para sus muebles, en cambio por los nuestros. Le alquilamos los que necesite, dándole opción a comprarlos, rebajando la mitad de lo que haya pagado. La Casa Ruisánchez (que anuncia la verdad), Angeles 13, esquina a Estrella, (del 25 al 31. Telf. A-2024.

SALUD 11

Liquidamos todos los muebles, juegos cuartos, $25.00; cuerpo «Arte Moderno», $60.00; comedor, $25.00; recibidor, $15.00; sala, $12.00; vitrinas, $6.00; mesas, $0.80; noche, $0.80; centro, $0.50; escaparate, $3.00; coquetas, $3.00; aparadores, $4.00; camas, $2.50; sillones, $1.50; sillas, $0.30; burós, $4.00; libreros, $3.00; neveras, $3.00; lámparas, $3.00 y vidrieras, pianos, $15.00; pianola, $40.00. Visítenos, Salud 11. V-5

GANGA: VENDO A PRECIO de situación, juego cuarto, diez piezas, recibidor, seis piezas, caoba macizo, modernos, Concordia 200-B., segundo piso. Sra. Torres. V-5

«UNA CASA COMPLETA» de muebles y lámparas, $10.00 mensuales; un juego cuarto; juego comedor; juego sala, nevera, 3 lámparas, 2 sillones-portal, 1 cama niño, 1 fiambrera. Todo $10.00. mensuales, libre conducción. Ventas a plazos, a toda la Isla. «La Comercial». Neptuno 159. V-5

POR EMBARCAR. TODOS los muebles. Juego cuarto, 3 cuerpos con chiffonier $45.00, el más chico $28.00, sala $20.00, comedor, nevera, como quiera. Indio 5 A-2826. V5

SE VENDE MOBILIARIO completo de casa. Industria 17, bajos. V-5

V-6 Maquinarias

SE VENDE UNA MAQUINA de planchar marca «Hoffman», número 8 A. F.; 1 fogón para tren lavado. Informes: Campanario y San José, bodega. V-6

V-7. Automóviles y Accesorios

CHEVROLET TURISMO, de 6 cilindros, acabado de pintar, poner maderas, fuelle nuevo, 4 gomas nuevas. Buen negocio. Envío fotografías al Interior. «El Relámpago», Concha 113 V-7

PACKARD LIMOUSINE SEDAN, 8 en línea, completamente nuevo, lujoso y muy barato. Buick Turismo, caminando, $35.00. Marquette Sedan, 4 puertas. Barato. «El Relámpago». Concha 113. V-7

VENDO CARROCERIAS de reparto, construídas con maderas del país. Pueden verse. La armazón sin enchapar. Precios de verdadera ganga. Cárdenas 11, entre Corrales y Apodaca. V-7

SE VENDE CAMION Brockway de 3 y media toneladas, en prefecto estado, muy barato. Informes. Compostela 70. V7

GANGAS

GRANDES FACILIDADES DE PAGO. GRAN LIQUIDACION DE FORD DE 2 PUERTAS CON CHAPA NUEVA
Featon de Luxe.
Coupe Standard.
Coupe Sport.
Coupe Victoria.
Sedan 4 puertas de luxe.
Cadillac Sedan, Limousin 7 pasajeros, vestidura de cuero último tipo.
Chasis Ford ½ tonelada.
Camión Ford 131" de estaca del 29.
Sinfín pedales del 27.
Chrisler tourismo tipo 52.
PROTEJASE USANDO PIEZAS LEGITIMAS Y SERVICIO AUTORIZADO FORD
Agencia Ford de la Habana
Belascoaín 171

SE VENDE FORD CERRADO, 2 puertas, del 29, acabado pintar y mecánicamente nuevo. Se da barato. Véalo en 23 y J., Vedado, colchonería.

GRAN TALLER DE CHAPISTERIA

Reparación en general de radiadores, pintura «Duco», soldadura autógena, de Enrique Padilla Infanta 5, entre Jovellar y San Lázaro. Telf. U-7267. Esta casa pinta con «Duco» todas las reparaciones de los trabajos de chapistería, con precios muy reducidos y con toda garantía, en las reparaciones generales. Mi interés es que sea usted cliente para siempre. V-7

SE VENDEN

V-7 Automóviles y Accesorios

CAMION CASI NUEVO, Kelly Springfield, tres y media toneladas. Costó $6,500.00. Lo doy en $350.00. García. Zanja 119, altos. Telf. U-1363 V-7

V-8 Instrumentos de Música

REGIO PIANO ALEMAN, cuerdas cruzadas, barniz y teclado como acabado de comprar, propio para estudios, conciertos. Costó: $500.00, por reducirme, con banqueta, $25.00. Indio 5. A-2826. V-8

PIANOS; ANTES de comprarlos pase por Reina 57, bajos, son de familias particulares, los liquidan a como quiera. ¡Asómbrese, vea ésto! Pregunten por el profesor Arteche. V-8

VENDO PIANOS DE USO, de las mejores marcas, precios muy baratos, con facilidades de pago. También vendo máquina de coser Singer, último tipo. Aguila 139. Telf M-1661. V-8

AFINE SU PIANO, pianola, por $2.00. Absoluta garantía. Virgilio Fernández, procedente de grandes fábricas europeas. Taller de reparaciones de pianos y autopianos, Zulueta 36 y medio. M-3040. V-8

V-9 Utiles de Oficinas

MAQUINAS ESCRIBIR

Archivos(Cajas Seguridad Kardex, mimiógrafos, adresografos, satélites, burós, giratorias y otros útiles oficina. Se venden a primera oferta. Compostela 53, carca Obispo, A-7744. V9

MAQUINAS DE ESCRIBIR

Archivos, burós, desde $5.00; libreros, máquinas de sumar, calcular mimeógrafos, mesas de todos tamaños. No reparo precios. Véalos. Villegas 6. A-8054. V-9

V-12 Objetos-Varios

BUEN NEGOCIO

Próximo a establecerse la Estación Central de Omnibus, el patio de la P. del Vapor, vendo en la misma buena vidriera, muy barata. Informes: «El Cañonazo», Aguila 62. V-12

GANGAS PARA REGALOS

Ocho jarrones Sevres, seis chinos, dos austriacos y uno alemán, fabricación «Imperial»; once figuras de adorno, tres relojes centro de mesa, tres escribanías, dos lámparas, una pie y otra de mesa, y otros objetos más. Todos de bronce y mármoles finos. Se realizan muy baratos, procedentes de empeños de esta casa, sita en Consulado números 100 y 102, casi esquina a Trocadero. V-12

EN LO MAS CENTRICO del Cementerio de Colón, vendo preciosa capilla. Precio de situación. Para más informes: U-3440.

OPORTUNIDAD: MARCOS para retratos, diplomas, títulos, óleos, gobelinos, anuncios. Somos importadores. No compre sin ver nuestros artículos y calidad. Precio sin competencia. Casa Martorell, Barcelona 18. A-3336. V-12

VENDEMOS 900 ROLLOS estera de guano para frontiles, etc, 3½ a 4 pulgadas de ancho promedio y con 20 brazas cada rollo, a 22 centavos el rollo. Dirigirse a Morón y Compañía, Apartado 96, Sagua la Grande. V-12

SE VENDEN: PRIMERA oferta, 6,000 planchas de zinc de uso 6 y 7 pies, a $12 y 18 centavos cada una. Avenida Carlos III, pasado el paradero. V-12

PARA EL HOGAR

PH-6 Interés para el Hogar

¿QUIERE USTED AHORAR dinero? Compre carbón vegetal «Hatuey», magnífica calidad, Yana y Júcaro, $1.25 saco, grande, de azúcar, sin cisco. M-3430. Tortas, $0.25, el ciento. PH-6

PH-2 Reparaciones de Muebles

RESTAURAMOS MUEBLES: «La Casa Pardo». U-5761. Barnices mimbre, esmkaltes «Duco», pinturas mimbres a vapor, tapicería en general, Hacemos muebles encargo, los reformamos, envasamos, azogamos espejos, ponemos cristales. Trabajos garantizados. Precios baratísimos, San Rafael 130. PH-2

SU NEVERA DE USO se la dejamos nueva. Esmaltamos, arreglamos y reformamos su nevera por expertos operarios en los talleres de Angeles 19. Teléfono M-1931. PH3

PARA LAS DAMAS

PD-6 Interés para las Damas

SEÑORA: ARREGLO TODA clase de ropa de caballero, por difícil que sea o le hago un modelo para sus hijos, muy barato. Unica casa y de garantía. Aviso: M-7286. PD-6

MADAME KUZMA Ex-modelista de las principales casas París y Viena. CREADORA en sombreros finos, transforma toda clase sombreros, modelados en su cabeza, desde $1.00. Trayendo cascos nuevos, cobra por trabajo $1.00, San Rafael y San Nicolás, (altos). PD-6

«EST» CONTRA VOMITOS incoercibles y del embarazo. Recomendado eficazmente por tocólogos y comadronas. Producto italiano, de éxito seguro, en los casos más rebeldes. Droguería Danhauser. PD-6

CLINICA DE FAJAS

Arreglamos cualquier faja vieja. Modificaciones. Confeccionamos todos Fajas tubulares, elástico suizo $2.00. modelos, muy baratos. MERCEDES, atiende señoras. Fajas para colon, estómago, operados, vientres péndulos, maternidad, reductora, etc. RETENTOR, la faja que cura la hernia. Muchos testimonios. Garantía. Servicio. Consultorio ORTOPEDIA MECANICA. NEPTUNO 147. U-1178. Servimos interior. P1

LIBROS E IMPRESOS

JURISPRUDENCIA y Legislativa, desde el año 1899 a la fecha. Se vende o cambia. Encuadernación Belmonte, Compostela 113, entre Muralla y Sol. L-e-I.

SE VENDE HISTORIA de La Esclavitud, por Saco, completa, en 6 tomos, $80.00. Revista de Cuba, completa, 16 tomos, $60.00. Cuba Contemporánea completa, 44 tomos, $30.00. Revista Bimestre Cubana, completa, 26 tomos, $30.00. Obras de Saco, edición Vingut, $10.00. Llame: F-3940. L-e-I.

GIROS Y LETRAS

CAJAS RESERVADAS

Las tenemos en nuestras bóvedas, construídas con todos los adelantos modernos y las alquilamos para guardar valores de los interesados. En esta oficina daremos todos los detalles que se deseen.

N. GELATS Y COMPAÑIA

106 Aguiar 108 esq. a Amargura. G-y-L.

DINERO E HIPOTECAS

Se Toma

$1,000.00 AL 10 POR CIENTO. Se toman con hipoteca de moderna casa, en la Calzada de la Víbora, Arroyo Apolo. Costó $4,000.00. Interesado: I-6362, 8 a 11. Z-S-T.

$1,500.00 AL 10 POR CIENTO. Se toman con hipoteca de casa esquina, con dos casitas contiguas. Milagros, próximo Calzada Víbora. Interesado: I-6362. Z-S-T.

INTERESA $1,500.00 al 10 por ciento, con primera hipoteca de dos casas y local con establecimiento, formando esquina, bien situados Buena construcción y renta. Sr. Rubio. M-6513. ZST

DINERO E HIPOTECAS

Se Ofrece

BANCO ASTURIANO: Compro Libretas, Bonos, Acciones, Bonos Mercado Unico, Bonos Centro Gallego, Bonos y Obligaciones del Gobierno, Bonos y Acciones de todas las Compañías, Compostela 111, Manuel Piñol. Z-S-O.

DINERO para empleados, comerciantes, industriales, propietarios. Trato directo. Diga su garantía, resuelvo en 24 horas. Departamento 313, Banco Nueva Escocia. M.-9486. Z-SO

«CONGREGACION RELIGIOSA». Precisa imponer dinero hipotecas. Interés que religiosamente puedan pagar. Vamos en seguida, por lejos que sea. ¡Apúrese! Avisos: M-4204. También cedemos bóveda quien la necesite. Z-S-O.

DINERO

No pierda tiempo. Cuando necesite tomar dinero en hipoteca o pagaré, vea a Fernández Alvarez, San Ignacio 50. Telf. A-4432, de 2 a 4. Operaciones rápidas y absoluta reserva. Z-S-O.

PRESTAMOS E HIPOTECAS

A empleados y propietarios, desde $25.00 a $150.00, devolver seis meses. Hipotecas, cualquier cantidad, desde 7 por ciento interés. Resolución rápida. Compañía Comercial «La Mercantil», S. A. Habana 72. M-6668. Z-S-O

PRESTAMOS

Dinero en todas cantidades, con garantía de fiadores, propietarios y comerciantes.

COMPAÑIA DE PRESTAMOS E HIPOTECAS

Monte 18, altos, casi esq. a Aguila. Telf. A-8352. Z-S-O.

COMPAÑIA DE PRESTAMOS, Amargura 56. Telf. A-6538. Hacemos préstamos de $50.00 a $300.00, a devolver en un año, con firma de dos fiadores. Z-S-O

DINERO

Doy grandes y pequeñas cantidades en hipoteca, desde el 6 por ciento en adelante, para La Habana y sus barrios. También tengo para los Repartos. Operación rápida y absoluta reserva.

JULIO C. GRANDA

Obrapía 33. Telfs. M-5921 F-5759 Z-S-O

Dinero en HIPOTECA

En todas cantidades, al tipo más bajo en plaza. Con la mayor reserva y prontitud.

MIGUEL F. MARQUEZ
Empedrado No. 16, altos, esquina a Cuba.

TENGA PRESENTE: Para cualquier necesidad, puedo tomar de $50.00 a $300.00, con firma pagaré y dos fiadores. Compañía de Préstamos, Amargura 56. A-6538. Z-S-O.

ENSEÑANZAS

E-1 Academias

PROFESORA DE INSTRUCCION Elemental y Superior, con muy buenas referencia, se ofrece para dar clases a domicilio. Avisos: Telf. U-1473. E-1

SE OFRECE PROFESOR inglés, para dar clases en inglés. Buena pronunciación garantizada. También enseña Taquigrafía «Pitman». Llame: José A-1932. E-1

¡3 CLASES $5.00!

Aprovéchese de esta asombrosa oferta, estudiando cómodamente por correspondencia, nuestros famosos cursos: Ortografía, Mecanografía, Gramática, Aritmética, Contabilidad, Organización. Enseñanza absolutamente garantizada. Otorgamos título. Millares alumnos satisfechos. Solicite ahora amplios informes gratuitos. Academia «Mercurio». Dragones 42, Habana. E-1

E-2 Colegios

CUBAN AMERICAN COLLEGE

Enseñanza Elemental y Superior. Inglés, Preparatoria, Comercio, Profesores competentes. Pensiones reducidas. Servicios de ómnibus. Comenzó el curso. La matrícula queda abierta. Zulueta 36 y medio. Telf. A-2755. E-2

E-5 Profesores

MARCELINO VALDES ALVAREZ, ex Director de varios estudiantes. Clases de Mandolina, Bandurria, Lauz, Banjo, Guitarra. Precio: $10.00 mensuales. Ordenes: Telf. FO-3323. E-5

INGLES

Enseñado profesora americana. Sorprendentes resultados pocas semanas. El discípulo leerá, escribirá y hablará inglés, en breve tiempo. Lecciones a domicilio, también. Miss Kappan, «Gran Hotel», Teniente Rey y Zulueta. M-9896. E-5

BAILES: Prof. Chileno R. CAÑAS

Danzón, son, Fox, blue, tango. Aprendizaáe rápido. Doy práctica con la enseñanza. Bailes de teatro. Seriedad. Competencia. Clases a todas horas, Empedrado 60. E-5

PROFESOR DE INGLES, de Londres, Inglaterra, con gran experiencia. Tiene horas disponibles, para clases colectivas e individuales. Telf. F-3879 También prepara para el Bachillerato. E-5

PROFESORA TITULAR, se ofrece para dar clases a domicilio. Adjunto a las asignaturas, doy clase de solfeo, piano y labores. Informes: Telf. A-6629. E-5

PROFESORA A DOMICILIO. Primera y Segunda Enseñanza. Especialidad en Aritmética razonada. Preparo para empleo; buenas referencias. Aviso, de 12 a 2. F-2635. E-5

CURSO ESPECIAL EN inglés, comercio y profesional, Miss Benet. M-2803. E5

PROFESORA AMERICANA mucha experiencia en las Escuelas Públicas de los Estados Unidos, da clases en casa o fuera. Precio razonable. Miss. H. O-Reilly 102. E-5

PROFESORA CON titular. Sistema Parrilla y academia, hace por figurín toda clase trabajos, confecciona da clases todas horas, enseñanza rápida. Precios situación. Neptuno 24, frente cine «Encanto». A-5974. E-5

PROFESORA DE INGLES (Londres), da clases en su idioma, a domicilio y en su casa. Hilda Jesty, A-1131. Hotel «Florida», calle Obispo y Cuba. E-5

PROFESORAS TITULARES, ofrecen servicios a colegios, domicilios. Precios módicos. Inglés, Taquigrafía Pitman, Pintura, Piano, Primera y Segunda Enseñanza, Mecanografía y Labores. F-3493. También hay una mecanógrafa. E-5

PROFESORA: TAQUIGRAFIA, Mecanografía, da clases en su casa y a domicilio. F-5573. E5

PROFESORA FRANCESA experimentada en su enseñanza, ofrece sus servicios, sistema fácil, rápida conversación en tres meses por su método, U-8004. Concordia 200-A, primer piso B, esquina a Infanta. ES

DE INTERES GENERAL

M. CASTILLA Delineante. Planos y proyecto en toda la Isla. Especialidad en trabajos topográficos y mecánicos. Precios reducidos. Obrapía 22, Teléfono :A-1419. Habana. I-G

SUSCRIBASE AL Diario de la Marina

I.F.C.D. 2016

Septiembre, 9 de 1932 DIARIO DE LA MARINA Ejemplar, 5 Centavos

El parlamento francés no aprobará créditos para pagar a Estados Unidos

A TRAVES DE LA VIDA

Por HECTOR DE SAAVEDRA

LA MORAL PUBLICA

UNA vez pregunté a un sitiero que tenía la estepa en torno de su casa:

—¿Por qué no siembra usted árboles?

—De aquí a que me vengan a dar sombra ya me habré muerto —me contestó el hombre.

Esta es una filosofía eminentemente del país. Será la característica de cada raza que lo forman y la herencia del árabe beduíno que recibió el criollo, pero el hecho es que existe y es típico.

Dicen los franceses que la palabra «imposible» no está en su diccionario.

Esto, con ser una baladronada, no deja de tener algo hermoso. El francés se considera capaz de todo.

Hay otra palabra que, de veras, no existe en el sentimiento general de este país aunque la tenga muy escrita en su diccionario de la lengua. Esta palabra es el **altruísmo.** Se conoce y se practica el egoísmo, pero lo contrario es perfectamente extraño.

Un altruísta, es decir, uno que haga por otro, es entre nosotros un bobo; y está bien probado que los criollos se pasan de listos.

No hay acción, en nuestras relaciones sociales, que no responda a un interés. La piedad misma, que es sentimiento natural, aquí no responde si no al provecho. Perdónenme las personas de buen corazón, pero el tema es general como consideración psicológica. Se trata de «intereses materiales» y allí es donde se presenta al desnudo, el verdadero carácter.

Va usted a un amigo que es gran director o ingeniero o cualquier cosa, de una empresa, y le dice que sería útil hacer tal reforma El amigo, con la natural franqueza que desconoce toda delicadeza le pregunta:

—¿Y qué interés llevas tú, en eso?

No se concibe que se pida cosa alguna por el bien general, por el progreso o por el decoro público, y mucho menos por amor a la nación. Cuando se solicita algo es por lo que pueda producirnos.

Al lado de la incuria del guajiro, que es atavismo, está la enseñanza que en este punto se aprovecha rápidamente. El ejemplo de la administración de Magoon, (que Dios perdone) dió ópimos frutos. El árbol de la concupiscencia creció robusto y como fué cultivado no perdonó terreno en que ensanchar sus raíces. Todos los negocios fueron explotados indebidamente y la prensa misma usó de medios que jamás habían sido utilizados. La pluma honrada se convirtió en incensario, y la adulación y el reclamo tuvieron su precio bajo la máscara del engaño To do sufrió la mefítica influencia que se ha convertido en epidemia y que cuesta a la administración que quiere ser honrada un esfuerzo colosal el combatirla, porque el espíritu está pervertido, se ha perdido la noción moral y el castigo no es eficaz. ¡Magnífica raza!

Una vez revolví medio mundo de oficinas para que desecaran los pantanos de la playa de Marianao, Fastidiadas, las autoridades me pusieron todos los obstáculos imaginables, concluyendo por preguntarme un jefe de obras públicas, que era «amigo mío»:

—Y a usted, ¿qué le importa eso? ¿Tiene usted terrenos por allí?

Lo que yo tenía, entonces, era menos experiencia y más viveza de genio. Me incomodé y le dije:

—No, señor; ni tengo terrenos, ni soy accionista de empresa alguna sino socio del Country Club, y del Yacht, y por no tener, ni siquiera tengo hijos que se aprovechen. Hacía estos esfuerzos en beneficio de todos, porque aquí no se puede estar con los mosquitos y las emanaciones de estos pantanos. Vea la salud que tienen los chiquillos que viven en este lugar. Por mi parte soy un mentecato al ocuparme de esto y no le pido nada. Adiós.

Eso era lo que querían aquellos señores; que me fuera. Los complací y quedaron encantados.

Más tarde cuando la codicia y la especulación se adueñaron de aquellos terrenos, se realizaron todas y muchas más obras de las que yo pedía. Más vale así, mas la intención era otra.

No he podido «reformarme» pero es tal la influencia del «medio ambiente» que cuando pido alguna cosa, en bien de otro, no puedo menos que preguntarme:

—¿Con qué idea haré esto?

LA DELEGACION IRLANDESA EN LA LIGA DE NACIONES, HA SALIDO PARA GINEBRA

DUBLIN, septiembre 8 (US.) — Eamonn de Valera, presidente del Estado Libre de Irlanda, salió esta noche para Ginebra al frente de la delegación irlandesa que tomará parte en las sesiones del Consejo de la Liga que se reunirá el 23 de este mes, bajo la presidencia de De Valera.

Acordada en firme la unión de Hitler con su antiguo enemigo el ex canciller Bruening para hacer juntos la guerra a F. Von Papen

En la sesión del martes, parece segura la derrota del Gabinete de V. Papen

BERLIN, septiembre 8 (US.)—Esta noche fué anunciado oficialmente que había quedado constituído el frente unido «nazi-centrista», asegurando la derrota del gobierno del canciller von Papen en el Reichstag el martes, y retando abiertamente al presidente von Hindenburg y su determinación de mantener en el poder un Gabinete de «junkers» escogidos personalmente.

Ambos partidos anunciaron esta noche poco después de la llegada de Adolfo Hitler, líder «nazi» a Berlín, que estaban en completo desacuerdo con el plan económico del canciller von Papen, declarando que no traería alivio a la situación de los sin trabajo.

Los líderes de la coalición declararon asimismo que, desde el momento que forman una mayoría en el Reichstag, debían ser los llamados a formar un nuevo gobierno.

Este nuevo paso hace aliados de Adolfo Hitler y su antiguo enemigo el ex canciller Bruening, líder de los contrarios católicos, uniéndose para hacerle guerra a von Papen.

Puesto que el presidente von Hindenburg indicó hoy que respaldaría el gobierno de von Papen si éste pone en vigor el decreto de disolución del Reichstag, el anuncio de los «nazi-centristas» parece indicar que llevarán la pelea contra la política del anciano mariscal de campo a las urnas electorales.

Según la Constitución es obligatorio celebrar nuevas elecciones al disolverse el Reichstag.

Al regresar de su finca en Neudec (Prusia Oriental) el presidente se entrevistó con el canciller von Papen hoy, y acto seguido recibió al ministro de Defensa, general Kurt von Schleischer y al ministro de Relaciones Exteriores von Neurath.

LOS DESOCUPADOS HAN ASALTADO UNA AUDIENCIA JUDICIAL EN TERRANOVA

ST. JOHN-S, Terranova, septiembre 8 (US.)— Un tren especial lleno de agentes de la policía ha salido hoy de esta ciudad para Carbonear donde doscientos obreros sin trabao se niegan a permitir que sea juzgado uno de sus compañeros por haber dado muerte a un policía.

Los desocupados asaltaron al edificio de la audiencia, pero se desbandaron al saber que habían salido de St. John-s ciento cincuenta policías para restablecer el orden.

Inmediatamente después de renacida la calma, se reunieron los magistrados y juzgaron al procesado, que ha sido convicto del crimen.

Un destacamento de treinta policías ha quedado en Carbonear para el caso de que mañana se reanude los desórdenes.

El magistrado que presidía el tribunal no ha dictado aun la sentencia y es posible que lo haga mañana.

UN MARINERO QUE RECLAMA 17 MILLONES

En el Consulado de Estados Unidos en Dundée, Escocia, se está instruyendo expediente

DUNDEE, Escocia, septiembre 8.—US.—En el expediente que se está instruyendo en el Consulado de los Estados Unidos se ha vuelto a repetir la declaración que se asegura haber hecho Welden en el lecho de muerte de que Thomas Patrick Morris, marinero que reclama ahora la fortuna de $17,000.000 dejados por aquél, es hijo de John Gottlieb Wendel que contrajo matrimonio secreto con Ellen Davine.

Asistido de los abogados del reclamante, Julián K. Smedburgh, Vicecónsul americano, llamó a los pariente de Morris para que declarasen todo lo que sabían acerca del parentesco de Wendel con el joven

James McAvan, esposo de la hermanastra de Morris, dijo que la madre adoptiva de Thomas Patrick le declaró cuando se encontraba casi en la agonía en la residencia de Dun dee que Thomas no era hijo suyo, si no que se le había dejado a su cuidado cuando era muy niño.

Morris está tratando de demostrar que el matrimonio se mantuvo en secreto a causa de que sus padres profesaban distinta religión. Al formular sus reclamaciones a la fortuna presentó un certificado de matrimonio y otros documentos con el fin de demostrar su mejor derecho a la fortuna del difunto Wendel.

LOS BANDIDOS CHINOS PUSIERON EN LIBERTAD AL INGLES Ch. CORKRAN

MUKDEN, Manchuria, septiembre 8 (US.)— El Consulado japonés ha dado cuenta hoy a las autoridades británicas que Charles Corkran, súbdito inglés, capturado por los bandidos chinos, se encuentra en libertad.

Al mismo tiempo comunican de Newschang que allí no se tienen noticias de la libertad del súbdito inglés, agregando que tampoco han recibido ninguna información acerca de Mrs. Kenneth Pawley, esposa de un petrolero británico que fué secuestrada por la misma banda.

Daños materiales, que se estiman en muchos millones de dólares, han sido causados por el desbordamiento del Río Grande que ha afectado a muy ricas zonas

Los grabados muestran dos escenas tomadas en dos lugares distintos de las regiones del Sur donde las inundaciones han causado grandes estragos. La fotografía inferior muestra lo que quedó del puente internacional en Laredo, Tejas, después de que las recidas aguas del Río Grande habían arrastrado su soporte central. La parte que quedó en pie está en la orilla mexicana del río. La fotografía superior muestra una escena en la ciudad de Mobile, Alabama, donde la creciente del río del mismo nombre ha inundado una gran parte de la población, causando daños materiales que se estiman en varios millones de dólares y paralizando el tráfico por completo.

241 pasajeros han sido juguete de las olas doce horas

Una dama y dos músicos hicieron grandes esfuerzos por mantener la tranquilidad

NUEVA YORK, septiembre 8.—(US).—La perturbación tropical que se ha internado en el Atlántico se ha dejado sentir hoy en esta ciudad donde sopló el viento con tanta violencia que arrancó muchos árboles de raíz, ignorándose hasta ahora el paradero de cuatro personas

El más espectacular y amenazador incidente de la tormenta fué el peligro en que se vió un buque excursionista, el «Steel Pier» que fué juguete de enormes olas por espacio de 12 horas, sin poder atracar al muelle para dejar a los 241 pasajeros que se hallaban a bordo y entre los cuales reinaba un pánico horrible

Debiendo llegar a Atlantic City a las cuatro de la madrugada de hoy, el buque era arrastrado por el oleaje y los esfuerzos que hicieron otros barcos para acercársele resultaron completamente inútiles, además de hacer extremadamente peligrosa la maniobra. Al fin después de doce horas y media pudo atracar a las 1.50 en Candem, Nueva Jersey, bajando a tierra hombres, mujeres y niños que habían pasado toda la noche en vela entre horribles angustias, porque esperaban que de un momento a otro el barco se hundiera.

Los pasajeros del «Steel Pier» tomaron el tren para regresar a Atlantic City. El capitán Charles Lunn y sus oficiales hicieron grande elogios de Miss Katherine Smith y de dos músicos de la orquesta que hicieron grandes esfuerzzos por mantener la moral del pasaje, dando grandes muestras de heroísmo.

Cuatro individuos que salieron de Fairtwon, cerca de Cabo May, Nueva Jersey, han desaparecido, y los guardacostas andan dedicados a buscarlos.

Los únicos vapores que entraron en la bahía, con bastante retraso por cierto, a causa del temporal, fueron el «Sixaola», de la United Fruit Company, procedente de las Antillas, que trajo un día de demora, y el «Resolute», de la Hamburg Amerika Linie que llegó con varias otras de retraso.

CONTINUA EL CONFLICTO DE LOS MINEROS

Tres minas de Illinois, se han visto obligadas a suspender operaciones

BELLEVILLE, septiembre 8 (US.) —Tres minas suspendieron operaciones hoy en el distrito de Belleville, mientras seguía en su apogeo el conflicto entre los obreros de minas unidos de América y los mineros progresistas de América.

Quinientos huelguistas de la nueva unión, forzaron la clausura de las minas de Quality, New National y Summit, logrando, con este nuevo triunfo, cerrar todas las minas de este distrito en los últimos días.

Los huelguistas están tratando de obligar a los dueños de las minas a pagar un jornal de $6.10, en vez de los cinco pesos que ofrecen como jornal máximo.

Los huelguistas impidieron la salida de varias carretadas de carbón que ya había sido minado. Ayer cerraron una mina cerca de Wilmington, Illinois, y reclutaron más de doscientos huelguistas entre los mineros.

SE PREVEN LEVANTAMIENTOS EN MASA DE LOS OBREROS RUSOS, HAMBRIENTOS Y DECEPCIONADOS

La producción industrial de la Rusia Soviet, así como la de artículos de comer ha sufrido un descenso respecto a la del mes precedente y se teme el fracaso del famoso plan

MOSCU, Rusia, septiembre 8 US. A pesar de la rigurosa censura que ejercen las autoridades sobre todos los despachos que hacen referencia a desórdenes públicos, los cuales son eliminados inmediatamente, se ha sabido por los viajeros que llegan a esta capital que han ocurrido muy graves alteraciones del orden en las ciudades de Ivanovo y Voznesensk. En el distrito textil soviético.

Las masas de obreros hambrientos, no pudiendo resistir por más tiempo los aguijones del hambre, se decidieron a asaltar los almacenes del soviet, apoderándose de todos los artículos de primera necesidad que encontraron en ellos, incendiándolos después.

A pesar de que la fuerza pública soviética disparaba descargas cerradas contra los obreros, estos, que se hallaban enloquecidos por el hambre y que preferían morir acribillados a balazos que extenuados por la falta de alimentación, no cesaron en el saqueo hasta no dejar totalmente convertidos en cenizas los almacenes.

La escasez de viveres produjo ya desórdenes en Ivanovo en el mes de abril, pero los de ahora tienen mucha mayor gravedad, creyéndose que esos dos casos de levantamiento de la masa obrera, se repetirán en gran escala en la mayoría de las ciudades soviéticas el próximo invierno coincidiendo con la «victoriosa» terminación del plan de los cinco años.

Las masas, lo mismo de obreros que de campesinos, han hecho toda clase de sacrificios por la terminación del plan de los cinco años, pensando que de él dependía la redención de que tantas veces se les había hablado por los jefes bolshevikis, pero ahora cuando está a punto de realizar el programa del gobierno rojo, los obreros y campesinos se sienten defraudados. En vez de la esperada redención hace su aparición en Rusia el espectro del hambre.

DESCIENDE LA PRODUCCION INDUSTRIAL DEL SOVIET DE RUSIA

MOSCU, Unión de las Repúblicas Soviéticas, septiembre 8 US.—La producción industrial de Rusia durante el mes de julio ha sufrido un descenso comparada con la del mes precedente, la de artículos de comer no ha conseguido llegar a la marca del año pasado, según se ha hecho público oficialmente en el día de hoy

La producción total industrial en los siete meses del año ha aumentado solo un 17 por ciento, lo que no es suficiente, según el gobierno, dadas las grandes inversiones de capital y de trabajo que se han hecho este año.

Por otra parte el costo de la producción no ha logrado reducirse ni mejorarse la calidad, todo lo cual hace temer que el plan de los cinco años no pueda terminarse en cuatro como se esperaba el gobierno.

LA REUNION DE GOBERNADORES EN SIUUX CITY

De cinco a diez mil hombres tomarán parte en el desfile de agricultores huelguistas

SIOUX CITY, Septiembre 8 US La conferencia de gobernadores para discutir los problemas agrarios, tendrá su sesión inaugural, en esta ciudad mañana, pero aun no se sabe cuantos estados estarán representados.

El gobernador W. E. Green de South Dakota, convocó la conferencia, cuando los agricultores se declararon en huelga y bloquearon las carreteras que entran en Des Moines, Omaha, Council Bluffs, Sious City y otros centros importantes.

El gobernador Green, que llegó hoy a esta ciudad admitió que no tenía trazado ningún plan de campaña definitiva. El gobernador dijo:

«He convocado esta conferencia de gobernadores de los estados agrícolas del país para poder discutir con abierta libertad todas las fases del conflicto bajo los distintos puntos de vista.

Los huelguistas piensan organizar una manifestación mañana, en la cual se estima tomarán parte de 5.000 a 10.000 hombres. También anunciaron que someterían el siguiente programa de auxilio a los gobernadores:

Una moratoria de dos años sobre hipotecas y préstamos.

Una moratoria de tres años sobre préstamos, para semilla.

La aprobación de la ley Putnam, que aumenta la cantidad de dinero en circulación, hasta que los precios de los productos agrarios vuelvan al nivel de 1926.

DOS REBELDES MUERTOS EN UN COMBATE HABIDO EN TELPENACA, NICARAGUA

WASHINGTON, septiembre 8 (US) —Dos rebeldes nicaragüenses resultaron heridos, huyendo el resto de la partida, que se componía de treinta hombres, cuando un destacamento de la Guardia Nacional al mando del teniente E. J. Livermore, los sorprendió mientras acampaban cerca de Telpenaca, según noticias que ha recibido el departamento de Marina.

No hubo bajas en la Guardia Nacional.

La proximidad del pago de 175 millones de pesos por Inglaterra, de su deuda a Estados Unidos, no parece preocupar a Gran Bretaña

No habiendo acuerdo alguno entre ambos países que sirva de base para pedir un aplazamiento de pago, Inglaterra entiende que las gestiones que haga deben ser privadas

LONDRES, septiembre 8 (US.)—La Gran Bretaña, como las demás potencias europeas, espera la resolución que adopte el Gobierno de los Estados Unidos acerca de la revisión de las deudas de guerra.

No preocupa gran cosa a la Gran Bretaña la proximidad del pago de ciento setenta y cinco millones de pesos por principal e intereses de su deuda a los Estados Unidos el quince de diciembre, sobre el cual tiene que declarar sus intenciones Inglaterra el 15 de este mes de acuerdo con el convenio celebrado entre Mellon y Berenger.

Así se indicó hoy por un representante de Whitehall, aunque el embajador Andrew W. Mellon, declaró que nada sabía acerca de las intenciones británicas respecto al pago del mes de diciembre próximo.

Cuando se le preguntó qué había de cierto en la noticia relativa a que el Gobierno de la Gran Bretaña pediría el aplazamiento del pago de los treinta millones de pesos, a que asciende el principal de la deuda, pues los ciento cuarenta y cinco millones restantes corresponde a los intereses, el representante de Whitehall dijo:

«No he oído nada sobre el particular; pero ¿por qué hemos de preocuparnos por tal cosa cuando hay planes más importantes a la vista?»

La declaración del embajador Mellon de que no sabe nada acerca de las intenciones británicas, fué hecha ante los periodistas.

El pago de treinta millones de pesos de principal no es suficiente para justificar la petición británica de un aplazamiento del resto del pago que pondría en peligro la campaña reeleccionista de Hoover.

El «Financial News» dice hoy, en un editorial, lo siguiente:

«No sería prudente plantear el asunto y comenzar una controversia en vísperas de las elecciones presidenciales para lograr tan insignificante auxilio.

«Todas las gestiones que se hagan para lograr el aplazamiento del pago de diciembre deben hacerse privadamente, pues no existe nada acordado que permita pedir legalmente el mismo».

EL PARLAMENTO FRANCES SE NEGARA A PAGAR LAS DEUDAS

PARIS, septiembre 8. (US.)— El Parlamento francés se negará a conceder nuevos créditos al Gobierno para que continúe pagando las deudas de guerra a los Estados Unidos, según declaró hoy el diputado Louis Dubois, ex ministro y ex presidente de la Comisión de Reparaciones.

M. Dubois ha seguido al jefe conservador Louis Marin en su condenación de la moratoria del presidente Hoover, a la que atribuye el colapso financiero e industrial de Alemania.

Esto, dijo, obligó a realizar el arreglo de las reparaciones en Lausana y plantea la cuestión de las deudas de guerra como medida suplementaria de los resultados de la conferencia citada.

Siguiendo en líneas generales las manifestaciones de M. Marin, el diputado Dubois agregó:

«Es inconcebible pensar en hacer pagos por cuenta de las deudas de la guerra sin que las naciones deudoras de los Estados Unidos reciban al mismo tiempo compensaciones de Alemania».

Dijo, también, que si el Gobierno desea pagar el plazo de la deuda que vence el 15 de diciembre tendrá que pedir un crédito al Parlamento, y que éste se negará a concederlo.

Preguntado si Francia debe hacer el pago de la deuda el 15 de diciembre sin recibir dinero de Alemania, Dubois replicó:

«Por la ley escrita, sí; por la equidad, no».

EL CONTRALMIRANTE NORTEAMERICANO CH. J. BADGER, FALLECIO

WAYNESBORO, Pennsylvania, septiembre 8 (US.)— El contralmirante Charles Johnston Badger, retirado del servicio activo, falleció hoy en su residencia veraniega en Blue Ridge Summit. cerca de esta población.

El contralmirante Badger, que mandó la flota del Atlántico, tenía setenta y nueve años de edad.

La muerte, según los facultativos, se debió a una afección cardíaca. El contralmirante se hallaba en cama desde fines de julio.

NUEVO TRATADO ENTRE HAITI Y LOS E. UIDOS

Se reorganizará la Guardia Nacional en cuanto los nativos puedan asumir el mando de ella

WASHINGTON, septiembre 8.—US.—Al hacerse público hoy el texto del nuevo tratado entre Haití y los Estados Unidos, quedó demostrado que el gobierno americano seguirá usando la «mano de hierro» en Haití hasta que el gobierno de esa nación demuestre que está capacitado para regir los destinos del pueblo. Algunas de las cláusulas más importantes del tratado son las siguientes:

1.—La ocurrencia de serios disturbios u otras dificultades pueden hacer imposible poner en vigor el tratado, pero se espera con confianza que estas dificultades no ocurrirán, y el deseo sincero de ambos gobiernos es poder completar el programa entero a la mayor brevedad posible.

2.—Se reorganizará la guardia nacional tan pronto como queden convencidos los instructores americanos que los oficiales nativos están capacitados para asumir el mando de las fuerzas. Los instructores del cuerpo de infantería de marina continuarán teniendo amplios poderes en lo que se refiere a la disciplina hasta que se retiren de sus puestos.

El tratado concluye diciendo que no se podrá obrar contra ningún funcionario americano sin antes someter la queja al gobierno.

HAN OCURRIDO MAS CRECIDAS DE RIO GRANDE

Desde Langtry avisan que las aguas subieron 25 pies y que se teme se desborden

DEL RIO, Texas, septiembre 8.—(US.)— Vuelve a registrarse una crecida del Río Grande, en la parte superior de dicha corriente, según informan por teléfono desde Langtry, diciendo que las aguas han crecido unos veinticinco pies y que temen un serio desbordamiento.

La persistencia de las lluvias durante la presente semana han llevado una enorme cantidad de agua a los afluentes del Río Grande, especialmente al río Pecos, que es uno de los tributarios más importantes.

La mayor parte de la crecida obedece a las lluvias que cayeron ayer en el Condado de Terrell, destruyendo un puente del Ferrocarril del Sur del Pacífico al Este de Sanderson.

Se espera que la nueva crecida del Río Grande llegue a media noche a esta ciudad.

El DIARIO Hablado

SE TRASMITE TODOS LOS DIAS

FUERON SACADOS DE LA ALCALDIA DE NEW YORK LOS EFECTOS DE WALKER

NUEVA YORK, septiembre 8. —(US.)— Todos los efectos personales del ex alcalde James J. Walker han sido sacados hoy de las oficinas que ha de ocupar el nuevo alcalde interino McKee hasta la celebración de las elecciones municipales correspondientes.

Entre los efectos que se hallaron en las oficinas del alcalde figuraban seis ternos completos, varios pares de zapatos, sombreros, bastones, estatuas de Thomas Jefferson, Bobby Hones y Tammany Tiger; varias fotografías, una de Walker y Smith cuando ambos eran asambleístas y un autógrafo de Babe Ruth.

PAISES AUDACES

Por GASTON MORA

EN el actual momento histórico hay dos pueblos **supremamente** audaces, y, ya lo dijo, hace más de veinte siglos, el inmortal poeta latino, Virgilio; en su **Eneida: «Audaces fortuna juvat».** «La fortuna ayuda a los audaces». Esos dos pueblos son; uno, de raza blanca, de raza caucásica; Rusia. El otro es de raza amarilla; el Japón. He ahí a Rusia, desconcertando al mundo occidental, suprimiendo el régimen capitalista y sustituyéndolo por el régimen comunista. El capitalismo dice: «Salarios y sueldos para los trabajadores. Y para mí las utilidades o beneficios». Y el comunismo grita: «Todos trabajadores; y para todos, todas las utilidades, todos los beneficios. **Todo de todos».** Esto se decía que sólo se había visto en sociedades o comunidades prehistóricas, o en conglomerados africanos u oceánicos, o en ciertas congregaciones religiosas. Y esto se está viendo ahora en una gran potencia europea, de civilización occidental, de raza blanca. Y esto desconcierta. Y por lo que respecta al Japón, hélo ahí, retando a todas las potencias occidentales, inclusive a los Estados Unidos, cogiéndose la **Manchuria,** bombardeando a **Shanghai,** y aprestándose para atacar a las tres grandes ciudades chinas; el antiguo Pekín, —la vieja, la histórica capital del que fué Celeste Imperio,— **Nankín y Cantón.** La China se desintegra, se disocia, se fragmenta, mientras el Japón se apercibe para absorberla.

x x x

La audacia de Rusia implantando el comunismo no tiene límites. La audacia de Rusia imponiendo la dictadura del proletariado no tiene límites. Y la audacia del Japón, engulléndose parte de China y preparándose para engullirse el resto, «es el colmo de los colmos». ¡Qué papel tan deslucido el de las potencias blancas occidentales ,inclusive, desde luego, el famoso coloso de Norte América! A Rusia se le dice: «Con tu comunismo destruyes toda la estructura, toda la organización económica de la civilización occidental». Pero Rusia no hace caso de la advertencia, y continúa, **impertérrita, impávida,** su obra destructora. Al Japón se le dice: «Respeta los tratados; el de las Siete Naciones acerca del Pacífico; el de **Briand-Kellog,** el de la Liga o Sociedad de las Naciones. No devores a China. Respeta su integridad territorial y administrativa, que es cosa intangible para Europa, sobre todo para Washington, desde los tiempos de **Hay».** Y el Japón se encoge de hombros, arroja al **cesto de los papeles** inservibles, todas las Notas que se le envían; todas las admoniciones que se le hacen, y sigue en la Manchuria, y se dispone a cogerse a toda China, y quizás a la misma Siberia, que es de Rusia. **¡Cuánta audacia!** En Rusia, perturbando al mundo con el comunismo. En el Japón, aterrándolo con su política **bélico-imperialista,** agresiva, conquistadora.

x x x

Aunque han dicho **no pocos** «expertos militares» y **no pocos** «expertos políticos», entre estos últimos se destaca Lloyd George, que Rusia militarmente es **inabordable;** que no se la puede invadir, y que si se la invade, tendrá el invasor que retirarse precipitadamente, como se retiró el Gran Ejército de Napoleón; que Rusia **no** es **temible atacando, pero sí defendiéndose,** a pesar de esto, Rusia aumenta, sin cesar, sus armamentos. La prensa soviética, roja, comunista, se jacta de que Rusia puede movilizar diez millones de hombres. He ahí cómo se prepara para defenderse, si fuese atacada, la Rusia comunista. ¿Con qué pagaría a ese formidable ejército? No con especies metálicas, de que carece. Lo pagaría con monedas de papel, como lo hicieron todas las naciones beligerantes durante la guerra mundial. El billete es el recurso supremo, único de todos los países que carecen de especies metálicas suficientes para cubrir sus gastos. Por lo que concierne al Japón, los últimos despachos lo pintan trabajando incesantemente para aumentar, hasta un máximum, —siempre más elevado,— sus ya formidables armamentos. El terrible imperio está reuniendo, disponiendo los elementos necesarios para apoderarse de China y de la Siberia, aunque para ello tenga que pelear con Rusia y los Estados Unidos. La Rusia, con su comunismo, y los preparativos que hace para defenderlo, y el Japón con los que realiza para sostener su «imperialismo», son dos grandes pueblos audaces.

UN JEFE DE LA PROHIBICION HA DESAPARECIDO

Se trata del famoso economista coronel Raymond Robins, q. se cree fué objeto de secuestro

NUEVA YORK, septiembre (US). La misteriosa desaparición del coronel Raymond Robins, famoso economista y jefe de las fuerzas prohibicionistas aliadas, que tenía que conferenciar el martes con el Presidente Hoover en Washington, se ha revelado hoy por los agentes federales y la policía, que están haciendo esfuerzos para saber lo que haya podido ocurrirle.

La esposa del coronel Robins, que le despidió en la residencia de verano en Portland, Maine, cuando el jefe prohibicionista salió para Washington vía Nueva York, dijo hoy a las autoridades que teme que haya sido secuestrado a causa de sus actividades contra el contrabando de licores en la Florida, donde tenía una residencia permanente cerca de Brooksville.

El coronel Robins tiene 59 años de edad e hizo una brillantísima carrera tanto en el campo político como en el de la economía.

Fué presidente de la convencion nacional del partido progresista en 1616 y candidato a Senador de los Estados Unidos. Durante la guerra mundial presidió una misión de la Cruz Roja Americana que fué a Rusia.

Después de la guerra se interesó por la causa de la prohibición y ha sido uno de los jefes más activos en la campaña por el exacto cumplimiento de las leyes secas.

En relación con estas actividades, dijo la esposa a las autoridades que el coronel Robins había sido uno de los más constantes denunciadores de los contrabandistas y que, merced a sus confidencias, las fuerzas prohibicionistas habían podido incautarse de importantes cargamentos de licores.

Los agentes federales y la policía de Nueva York han estado tratando de avariguar todos los movimientos del coronel Robins en esta ciudad antes de ocurrir el supuesto secuestro.

LOS ESFUERZOS DE HOOVER POR REHABILITACION

Hablando de este asunto, Mellon, predice que será aquél reelecto en noviembre

LONDRES, septiembre 8. US. Recibiendo a los corresponsales de la prensa en la embajada, Andrew W. Mellon, manifestó que el Presidente Hoover está contribuyendo «materialmente» al restablecimiento de la economía nacional y predijo que el Jefe Ejecutivo será reelegido en Noviembre.

Aunque evitó cuidadosamente todo comentario acerca de los asuntos de política interior americana a su llegada ayer a Southampton, el Embajador no tuvo inconveniente hoy en hacer referencia a algunos de ellos en su entrevista con los periodistas.

«Tenemos pruebas de que existe mayor confianza en el pueblo americano», dijo. «Existen grandes indicaciones de que el país está mejorando aunque el mejoramiento industrial sea local. Los esfuerzos incansables del Presidente Hoover han contribuído materialmente a ello».

Al predecir que Mr. Hoover será reelegido en Noviembre, el Embajador Mellon agregó que no ve ningún síntoma de estancamiento o recesión de los negocios.

Acerca de la conferencia internacional económica y monetaria, Mellon dijo que no importa que se celebre en Noviembre o en Enero, agregando que existe poca disposición en Washington a que en la agenda se incluyan las deudas de guerra y los aranceles.

M.E.C.D. 2016