1A SECCION 1

El DIARIO DE LA MARINA es el periódico más antiguo de Cuba. Fue fundado en el año mil ochocientos treinta y dos
SERVICIOS ESPECIALES DE ESPAÑA

DIARIO DE LA MARINA

Servicio cablegráfico por la INTERNATIONAL NEWS SERVICE Y UNIVERSAL SERVICE
HILO DIRECTO CON NUEVA YORK

1A SECCION 1

AÑO CIEN.—NUMERO 248. ACOGIDO A LA FRANQUICIA POSTAL LA HABANA, LUNES, 5 DE SEPTIEMBRE DE 1932.—SANTOS LORENZO Y OBDULIA. TIEMPO PARA HOY: BUENO EJEMPLAR: 5 CENTAVOS

"Cuba prosperaría limitando su azúcar y produciendo otros artículos industriales" dicen en los E.U.

COLOMBIA Y PERU ROMPEN TAMBIEN LA ARMONIA Y LUCHAN EN LA FRONTERA

Noticias procedentes de Río de Janeiro informan que la aldea de Leticia ha sido ocupada por las fuerzas colombianas. En los choques ha habido numerosas bajas cuyo número se desconoce

RIO JANEIRO, septiembre 4. (INS).—Las tropas colombianas y peruanas de la frontera han tenido un encuentro, sufriendo muchas bajas.

Las informaciones recibidas en esta capital dan cuenta que la aldea de Leticia fué ocupada por las fuerzas colombianas.

Leticia, que pertenecía al Perú, fué agregada al territorio colombiano en virtud de un tratado firmado por el ex presidente Leguía.

Hace días se recibieron informaciones anunciando que la población peruana de Leticia había celebrado manifestaciones hostiles a las autoridades colombianas.

LLEGAN A MANAGUA HOY LOS AVIONES ANFIBIOS QUE ESTUVIERON EN COLUMBIA

Son portadores de importantes documentos que habrán de ser entregados al comandante de las tropas americanas de ocupación y se quedarán allí para combatir a Sandino

Debido a la interrupción que sufriera el motor de un avión anfibio de la Marina de Guerra Norteamericana, éste y su gemelo se vieron impelidos a aterrizar forzosamente ayer en las primeras horas de la mañana, sin previo aviso a las autoridades cubanas, en el aerodromo militar de Columbia.

A las doce del día, reparadas las averías convenientemente, las máquinas voladoras despegaron rumbo al aerodromo San Julián, en Pinar del Río, sitio donde tenían intención de abastecerse de gasolina, y donde lo hicieron ayer mismo para seguir viaje a Nicaragua.

Según hemos podido saber ambos aviones están destinados a combatir las fuerzas rebeldes de ese último romántico de la libertad de hispanoamérica que se llama Augusto Sandino, que lucha por la independencia de su país contra el Gobierno de aquella República y contra la ocupación de los yanquis, que están allí para cobrar—según afirman los oposicionistas de Hoover—los préstamos hechos a los nicaragüenses por los banqueros de Wall Street.

Los aeroplanos que aterrizaron ayer en Columbia son anfibios Loening, de un solo motor y de los llamados de observación.

Proceden de Quantico, base Naval de Virginia y los tripulan los pilotos T. Swift, H. P. Becker, R. E. A. Lillie, E. J. Fitzmmon, N. A. Peltier y sargento Gugnery.

Al mando de la escuadrilla va el teniente Swift, que ha ordenado escala en Tela, Honduras y Belize.

Llevan documentos de importancia para ser entregados al comandante Stantson en Managua, capital de Nicaragua.

Los anfibios llegarán hoy al lugar de su destino final, pues los pilotos durmieron anoche en Tela.

DAVILA NOMBRO A IBAÑEZ EMBAJADOR DE CHILE EN LA REPUBLICA ARGENTINA

SANTIAGO DE CHILE, septiembre 4. (US).—En todos los círculos políticos chilenos ha sido acogida con aplauso la resolución del gobierno del presidente Dávila, de designar al ex presidente Carlos Ibáñez para el cargo de Embajador en la Argentina.

Carlos Ibáñez.

Se considera este nombramiento una afortunada decisión del presidente Dávila.

INFORMACION TELEGRAFICA EN LA PAG. SIETE

LA PERTURBACION NO HA VARIADO DE INTENSIDAD NI DE RUMBO HASTA HOY

Deberá llegar mañana, como anunciamos, a las costas de Florida, a no ser que encuentre el camino expedito hacia el Norte y recurve antes de tocar tierra. Hoy pasará muy cerca de Nassau

La perturbación ciclónica muévese todavía muy lentamente. No hay todavía datos de su centro. Los vientos más fuertes registrados en su periferia son de 48 a 56 millas por hora.

Esa misma lentitud, que bajo un aspecto es amenazadora—porque le permite ir ganando en intensidad—deja abierta la posibilidad de que recurve antes de tocar en las costas de la Florida a donde deberá llegar, como hemos venido diciendo hace varios días, después del mediodía del martes.

Esta noche deberá pasar muy cerca de la isla Nueva Providencia, de cuya capital—Nassau—se podrán tener datos importantes.

Ha quedado ya aclarado perfectamente que no hay peligro para Cuba.

NOTA DE BELEN

Observatorio de Belén, septiembre 4. 9 p. m.—El ciclón de las Bahamas sigue su marcha a paso de tortuga con rumbo al N. W. Se halla por los 24 grados de latitud N. y 75 de longitud W. Los barómetros de nuestra República continúan afectados por el mismo, pero sin causar vientos, ni siquiera moderados, ni lluvias en cantidad considerable que sepamos.

Creemos que ya nadie abrigará la menor duda de que no es un peligro para nosotros, como hemos venido diciendo hace varios días. También creemos que el peligro para la Florida ha disminuído notablemente. Es lo más probable que siga inclinándose hacia el N. gradualmente y que recurve antes de internarse en la península floridana.

En aguas del Canal de la Florida tal vez se deje sentir en la noche de mañana o en la madrugada del martes.—**M. Gutiérrez Lanza**

OBSERVATORIO NACIONAL

Nota del mediodía del domingo:

La perturbación ciclónica se encontraba esta mañana a unas cincuenta millas aproximadamente al sudeste de San Salvador, Bahamas, moviéndose al Oestenoroeste a razón de unas ciento cincuenta millas por día. En el Mar Caribe y en el Golfo de México, el tiempo es bueno y la presión normal.

Pronóstico para el lunes:

Tiempo variable en mitad oriental con algunos nublados y posibles lluvias y generalmente bueno en la occidental con la posibilidad de algunos chubascos. Vientos del oeste al sur, moderados a frescos en la mitad oriental y de región norte flojos a frescos, en la occidental. —**Observatorio Nacional.**

TEMPERATURAS LOCALES

Durante las últimas veinticuatro horas se han registrado en la Habana, las siguientes temperaturas en centígrados:

Máxima: 30-0.
Mínima: 25-6.
Media: 27-8.

MIAMI VUELVE A ESTAR AMENAZADA POR UN CICLON

MIAMI, Florida, septiembre 4. US. Por segunda vez en diez días, Miami vuelve a verse amenazada por una perturbación tropical que se encuentra aún a 400 millas de distantancia y a la que acompañan vientos de galerna en la periferia y de huracán hacia el centro.

Los habitantes de esta ciudad estuvieron trabajando toda la noche de ayer reforzando puertas y ventanas y los dueños de establecimientos cubrieron con tablas sus vidrieras para impedir que la fuerza del viento rompa los costosos cristales de las mismas.

Esta mañana apareció un hermoso sol en el horizonte, pero esto no impidió que continuasen los preparativos, pues Miami ha sabido aprocharse de la dura experiencia de 1926.

Los depósitos de madera, las bodegas y otros establecimientos han realizado magníficos negocios vendiendo productos en conserva, maderas, clavos y alambres a la población. Puede decirse hoy que todas las velas y reflestores eléctricos de bolsillo que existían en los establecimientos se han agotado.

R. E. Gray, meteorólogo de Miami, avisó hoy a la población por radio que la tormenta no se sentirá en la parte más baja de la costa oriental de la Florida hasta la tarde del lunes o el martes por la mañana.

Las últimas noticias dicen que el meteoro ha perdido intensidad y que en estos momentos viaja con una velocidad de siete en vez de ocho millas. Se encuentra al norte de San Salvador, a 200 millas de Nassau.

Se espera que la perturbación pase por cerca de la capital de las Bahamas.

Bolivia seguirá la movilización de sus tropas contra Paraguay

Lo mejor de Madrid se halla encerrado en la Cárcel Modelo, acusado de participar en la reciente intentona de restauración

Un grupo de individuos apedreó a la policía para que los encerraran; pero no lo consiguieron, pues no pertenecían a la aristocracia. Hacen vida democrática dentro del penal

MADRID, septiembre 4.—(Especial para el DIARIO DE LA MARINA.)—Si uno quiere conocer ahora «a lo mejor del pueblo» en Madrid debe ir a la cárcel. Dícese que ha días, tres individuos apedrearon a la policía con el intento de que los encerraran en la cárcel y que no lo consiguieron porque no pertenecían a la aristocracia.

Automóviles de todas clases y marcas, con chauffeurs elegantemente uniformados, se ven constantemente en los alrededores de la Cárcel Modelo. Dentro, muchos nobles, encerrados en la prisión, hablan, tras las rejas, con sus amigos.

El duque de Fenán Nuñez, el duque de Medinaceli, el marqués del Infantado y muchos nobles más, se encuentran encarcelados, por suponérseles partícipes en la reciente revolución, acaudillada por el general Sanjurjo. Las pequeñas y modestísimas celdas donde están encerrados, como dijo uno de ellos, «no tienen nada que ver con el confort a que estaban acostumbrados.» Otro de los presos dijo, a uno de sus amigos lo siguiente: «Nos tratan bastante bien. Las celdas no son cómodas, pero leemos periódicos y nos permiten bajar al patio para hacer algún ejercicio.»

Se rumora que uno de los duques es un jugador de poker consumado y que algunos de los nobles que han jugado con él no se muestran muy satisfechos de la buena suerte de aquél.

En el interior del penal reina la mayor democracia, pues los aristócratas encarcelados mantienen las mejores relaciones con el resto de la población penitenciaria. Uno de los presos comunes, que es un viejo simpatizador del régimen monárquico, se siente tan honrado de verse en compañía de la aristocracia española, que no quisiera ahora que lo pusiesen en libertad.

Dentro de la Cárcel Modelo, los aristócratas parecen verdaderos republicanos. Algunos usan sweeters para estar abrigados y por lo demás, en lo que a la indumentaria respecta, no se diferencia en nada de la que usaban los miembros del actual gobierno republicano cuando ocuparon las mismas celdas.

Los aristócratas están ahora casando apuestas acerca de quiénes darán un paseo a bordo del «España V» que les espera en Cádiz, para llevarlos a Africa. Entre ellos se dice que cualquier compañía de vapores aumentaría el sueldo al agente que les consiguiera una clientela tan distinguida como la que están reuniendo el ministro de la Gobernación y el Director de Seguridad

INFORMACION POLITICA EN LA PAGINA DIEZ

Va renaciendo la confianza en Estados Unidos

Manifestaciones optimistas del Secretario del Trabajo con motivo del Labor Day

W. N. Doak

WASHINGTON, septiembre 4. (US).—El secretario del Trabajo de los Estados Unidos, William N. Doak, ha escrito las siguientes cuartillas con motivo del Labor Day.

«No obstante nuestras presentes dificultades y los problemas que tenemos a la vista, con completo conocimiento de que seguirán en lo futuro, este Labor Day alienta un nuevo espíritu de confianza que nos viene del pasado a una vida nacional, en la cual el trabajo continuará participando de los beneficios creados por un pueblo libre y un gobierno libre.

«Este quincuagésimo Labor Day, que ha llegado a ser ahora un tributo nacional a los trabajadores, se refleja de nuevo en el progreso que el trabajo ha hecho y en la alta consideración que ha sabido conquistar en el país durante más de media centuria.

«Cuando se celebró el primer Labor Day, constituyó un nuevo reconocimiento de los hechos realizados por el trabajo y la voluntad nacional para promover el interés de este grupo en mantener con sus contribuciones a este país libre y su bienestar económico y social.

«Esto continúa hoy más fuerte que antes, a pesar de lo desfavorable de las condiciones económicas por que atravesamos como resultado de la depresión mundial».

Fué calificada Mrs. Heizlip para el trofeo Aerol

Poseía ayer un record de cuatro vueltas de 231 millas por hora y hará otra prueba

CLEVELAND, Ohio, septiembre 4. (US).— La competencia para mujeres por el trofeo Aerol, que forman parte del programa del noveno día de competencias aéreas, se inauguró esta tarde con un cielo parcialmente cubierto de nubes y con una ligera brisa que aliviaba el calor que reinó durante el día .

Antes de la competencia por el trofeo Aerol, hubo otros dos eventos, ambos en pista de veintiuna millas, por los premios Sportman Pilot y Edward A. Stimson Memorial, tomando parte en el segundo solamente apartos Stimson.

Mrs. Hezlip quedó calificada para el acontecimiento del día con un record en cuatro vueltas de 231 millas por hora. Aunque esta marca es superior al presente record para mujeres establecido por Ruth Nichols, no se considerará oficial. Tendrá que hacer otra prueba más tarde a fin de obtener el reconocimiento citado.

Numeroso público presenció hoy las competencias y mañana asistirá al evento por el trofeo Thompson.

Dícese que es necesario que asista mucho público a las fiestas aéreas de mañana con el fin de que las competencias no resulten un negocio ruinoso. Con la excepción del domingo pasado, en que los stands se llenaron con unas 40,000 personas, poco público ha asistido a los eventos este año, creyéndose que el promedio sea de cinco a diez mil personas o menos.

16 detenidos con motivo del triste suceso de Viñales

Entre ellos se hallan el actual Alcalde y el candidato por el Pdo. Conservador, J. I. González

CONSOLACION DEL SUR, septiembre 4.—Han ingresado en el Vivac de esta villa por disposición del juez especial que instruye la causa correspondiente con motivo de los sangrientos sucesos ocurridos en Viñales, los siguientes señores: Emerito Hernández, Miguel Angel González, José Rivera, Santiago Hernández Sotero, Manuel Carbó, Faustino Hernández, Clemente Vázquez, Ramón Luaces, Ramón Hernández Bonin, Juan José Hernández, Juan Ramos, Miguel Alvarez, Florencio Herrera, Hilario Bello, José Ignacio González Carbó, candidato a alcalde por el Partido Conservador, e Isidro Fernández, actual alcalde y candidato por el Partido Liberal.

Hoy se les practico la autopsia a los cadáveres del jefe de la Policía Municipal de Viñales, señor Clodomiro Núñez, y de Cristóbal Mirabal, habiéndose podido apreciar que una certera puñalada en una arteria próxima al corazón fué la causa determinante de la muerte del primero, y que el segundo falleció a consecuencia de las múltiples heridas que presentaba, entre ellas una que parece haber sido producida por un arma larga.

Es probable que en el día de mañana el juez especial dicte auto de procesamiento.—**Corresponsal.**

FRACASAN DE NUEVO LAS GESTIONES PARA EVITAR UNA GUERRA FRATRICIDA

LA PAZ, Bolivia, septiembre 4. (US).—Bolivia continuará su movilización militar y sus preparativos para la guerra con el Paraguay, según se ha sabido definitivamente esta noche.

En su respuesta a la última nota de las naciones neutrales panamericanas, invitándola a que cese temporalmente en las hostilidades, el gobierno del presidente Daniel Salamanca declara su firme decisión de no suspender la movilización de las fuerzas militares y las actividades guerreras que está desarrollando Bolivia en El Chaco.

La negativa boliviana se base en el hecho según la nota, de que el Paraguay está completamente preparada para la guerra.

EL GENERAL A. RODRIGUEZ, ANUNCIARA OFICIALMENTE HOY EL NUEVO GABINETE

Alberto J. Pani, cuyo nombre sonaba para sustituir a Ortiz Rubio, continuará desempeñando la cartera de Hacienda y la jefatura de Comunicaciones será para un hermano de Madero

CIUDAD DE MEXICO, septiembre 4. (US).—El presidente Abelardo L. Rodríguez, de México, que hoy juró el cargo, anunciará mañana oficialmente, los nombres de los miembros de su gabinete, según declaró hoy.

El general Miguel Acosta sucederá al presidente en el ministerio de la Guerra.

Alberto J. Pani, cuyo nombre se mencionó para la presidencia, después de anunciarse la dimisión de Ortiz Rubio, seguirá al frente del departamento de Hacienda.

Primo Villa Michel ocupará el cargo de ministro de Industria, Comercio y Trabajo.

Francisco Elías desempeñará la cartera de Agricultura.

Julio Madero, hermano del difunto presidente Francisco I. Madero, «padre de la revolución», ha sido mencionado para el puesto de jefe administrativo del ministerio de Comunicaciones.

El general Acosta, que será designado ministro de la Guerra, era ministro de Comunicaciones en el gobierno de Ortiz Rubio. Se trata de un soldado de larga experiencia, que fué jefe de las operaciones militares en el valle de México y en el estado de Veracruz. También estuvo dirigiendo el Colegio Militar Nacional.

(Información complementaria en la última página).

CRUCIGRAMAS y PASATIEMPOS en la Página CUATRO

Von Gronau llegó a Tokío, tras de volar 800 millas

Los aviadores alemanes que dan la vuelta al mundo, aterrizaron cerca de la capital

TOKIO, Japón, septiembre 4. (US) —Completando sin novedad un vuelo de ochocientas millas sobre islas y mares donde reinan constantemente corrientes de aire traicioneras, el capitán Wolfgang von Gronau y sus dos compañeros que están dando la vuelta alrededor del mundo, descendieron a las 3.33 de la tarde de hoy, en la base naval de Kasumigaura, cerca de esta ciudad.

W. Von Gronau

Los aviadores alemanes fueron objeto de una entusiasta recepción por parte de varias decenas de millares de personas que se congregaron en la base naval para recibirles.

CHINA ESTA DISPUESTA A RECUPERAR LA MANCHURIA QUE LE QUITO EL JAPON

Así dijo un alto funcionario al presidente británico de la Comisión de investigaciones

SHANGHAI, China, septiembre 4. (US).—Lord Lytton, presidente británico de la Comisión Investigadora de la Liga de las Naciones, fué notificado hoy por un alto funcionario de China que este país está resuelto a recuperar la Manchuria.

Aunque los detalles de la entrevista entre Lord Lytton y el funcionario chino no se han divulgado, se sabe que Wang Ching Wei, ex presidente del Consejo administrativo dijo a Sir Lytton que el reconocimiento del Manchukuo por los japoneses no detendrá a China en su plan de recuperar el territorio perdido durante la invasión nipona.

Lord Lytton conferenció también con el ministro de Hacienda, T. V. Soong.

Al llegar hoy del Japón el ministro japonés Ariyoshi confirmó la noticia de que su país tiene el propósito de reconocer el Manchukuo «temprano o tarde».

Respecto al tenor del informe de la Comisión que será sometido a la Asamblea de la Liga a fines de este mes, Lord Lytton dijo:

«La Comisión de la Liga ha cesado con la firma del informe que se enviará a Ginebra por la ruta aérea más rápida.

«Los chinos y japoneses que sirvieron de asesores a la Comisión no han visto el informe»

Se negó a decir cuál será el efecto del reconocimiento del Manchukuo por los japoneses sobre el informe que han firmado.

CONTRA EL AUMENTO DE LOS FLETES DEL AZUCAR Y CAFE

SAN LUIS, septiembre 4.—(Especial para el DIARIO DE LA MARINA.)—La Asociación del Valle del Mississippi, ha formulado una protesta ante la Comisión de Comercio interestados contra la reciente solicitud que hicieron las compañías de ferrocarriles para que se les autorice a elevar los fletes sobre el azúcar y el café.

Destrozado otra vez el Aeronca del Sr. Montalvo

Había sufrido un aterrizaje forzoso y al querer elevarse se estrelló contra una cerca

SAN CRISTOBAL, septiembre 4. El Aeronca, la diminuta nave aérea que llevó el capitán Laborde a Guatemala y México hace meses, sufrió hoy otro serio percance al despegar de aquí rumbo a la Habana, destrozándose contra la cerca hacia la cual se deslizó, las alas, la hélice y el tren de aterrizaje.

El Aeronca había aterrizado aquí forzosamente con ligeras averías, escapando ileso el aviador civil Coquito Montalvo que lo manejaba.

Pero fué reparado hoy, viniendo desde Columbia al efecto los pilotos militares Herrera y Torres Navarra y el sargento mecánico Collazo.

Torres Navarra y Montalvo ocuparon la cabina del Aeronca pero al despegar aquél recorrió como 100 metros sin poder elevarse, lanzándose contra una cerca donde recibió desperfectos de consideración.

Montalvo y Navarra salieron ilesos.

El Aeronca será llevado a la Habana.

Corresponsal.

EXPEDICION AMERICANA PARA EXPLORAR UNA NUEVA ISLA EN EL MAR CARIBE

NUEVA YORK, septiembre 4.—(U. S.)—Completando cinco meses de exploración en Bolivia, los profesores Wendell Bennett y John Phillips, del Museo Americano de Historia natural llegaron a Ciudad Panamá. Han sido invitados por el gobierno de Venezuela para que inspeccionen una isla que está surgiendo del mar Caribe, cerca de Maracay, a unas pocas millas de Caracas.

Durante sus viajes por Bolivia, encontraron ídolos de piedra de veinte pies de altura, que pesaban quince toneladas, así como reliquias que supone pertenecieron a un pueblo que habitó ese territorio antes que los Incas. Que la expedición encuentre huellas análogas de una antigua raza en la nueva isla del Caribe, es, por lo menos, una romántica posibilidad. Muchas de las islas que han aparecido y desaparecido en el mar de tiempo en tiempo son cimas de montañas levantadas por algún maremoto o erupción volcánica.

UN FUNCIONARIO AMERICANO OPINA QUE EL SENADO NO MODIFICARA EL TRATADO

Dice que Cuba no debe hacer gestiones por obtener una mejor protección para su azúcar, sino intensificar la producción de otros artículos. Así los Estados Unidos le prestarán su ayuda

WASHINGTON, septiembre 4.—(US).—"Si Cuba continúa manteniendo la política de su presente administración, limitando la producción del azúcar y desarrollando otros productos, recibirá la cooperación activa de los Estados Unidos por todos los medios posibles."

Esta declaración fué hecha hoy al corresponsal del Universal Service, por un funcionario de la división latinoamericana del departamento de Estado.

La actual política del gobierno cubano, limitando la producción azucarera, es la única que promete devolver a Cuba su perdida prosperidad, agregó el funcionario.

"Cuba jamás llegaría a ser próspera limitando su producción al azúcar, solamente", dijo. "El medio de hallar un alivio cierto a su actual situación es aprendiendo a producir otras cosas."

"La producción de otros artículos por Cuba reaccionará adversamente sobre las importaciones americanas en ese país."

"Cuba cree que debemos modificar el tratado comercial que tenemos con ella, pero nada se adelantaría conque los Estados Unidos negociaran un nuevo tratado comercial reduciendo los derechos al azúcar cubano porque tal tratado jamás sería ratificado por el Senado de los Estados Unidos."

"Por otra parte, Cuba no puede esperar un ajuste mucho más favorable de los aranceles para su azúcar. Estamos inclinados a hacer todo lo posible por mejorar las relaciones existentes entre este país y Cuba, pero no podemos comprometernos a convertir al Congreso.

"Creemos haber hecho todo lo posible por afianzar las íntimas relaciones económicas entre los dos países. Hemos dado virtualmente a Cuba un monopolio sobre la importación de azúcar por este país. Nuestros actuales aranceles contra el azúcar cubano tienen por objeto sencillamente proteger nuestra industria nacional. Los productos de azúcar de remolacha de Louisiana y Texas no podían competir con las importaciones cubanas sin un arancel proteccionista.

'Mientras prevalezca la política arancelaria proteccionista en este país, no habrá perspectiva para que se modifiquen nuestros aranceles azucareros con relación a Cuba, a mi juicio.

"Si Cuba limitara su producción azucarera a menos de lo que necesitan los Estados Unidos y se consagrase a fomentar otras industrias, creo que podría mantener precios remuneradores, para lo que produzca en tiempos normales."

Este funcionario admitió que nuestras relaciones comerciales con Cuba en estos momentos se encuentran en lamentables condiciones, pero dijo que no se debe a la política particular de ninguno de los dos países, sino a las condiciones económicas que existen en todo el mundo.

"Creemos que el actual Gobierno de Cuba ha hecho todo lo posible para mejorar las relaciones comerciales con los Estados Unidos", continuó diciendo.

"Sabemos que los cubanos están agraviados, porque permitimos que el azúcar de Filipinas entre libre del pago de derechos en este país. Comprendemos el motivo de queja de los cubanos, porque en los primeros días no impusimos un pequeño arancel a los productos filipinos, pero ahora que hemos reconocido a los filipinos como una parte de los Estados Unidos continental, nada podemos hacer contra las Filipinas en beneficio de Cuba."

LE DIERON UN CABILLAZO

En la casa situada en Yara y Sanguily, en el reparto «Gavilán», residencia de Agustín Villarreal Delgado, donde se celebraba una fiesta, se originó una grave alteración del orden, con motivo de una riña, resultando herido de un cabillazo en la cabeza, Villarreal.

El cuerpo de Lenine será perpetuado por un profesor español

TIENE UN PROCEDIMIENTO ORIGINAL QUE CONSERVA LOS CUERPOS CON LA EXPRESION DE LA VIDA.

Como símbolo formal, era lógica aspiración del pueblo ruso de hoy conservar los despojos de Lenin en permanente exposición, a modo de ara en que comulgaran el ayer y el mañana soviéticos en la más céntrica de las plazas de Moscou, que encentra la urna funeral con el cadáver del líder.

El tiempo, sin embargo, amenazaba ya con diluir la objetividad del símbolo y obligar a la vulgar recordación plástica, en un retrato más o menos fiel, cuando—según la sugestiva crónica adjunta — surge la oferta y el anhelo de un galeno español, poseedor de un procedimiento que hace del embalsamado —para in eternum—tal que un viviente dormido.

Por Marcelo Bonafoux

MADRID, septiembre 4. El sueño dorado del Dr. Pedro Ara, notable profesor de anatomía en la Universidad de Madrid, es el de preparar el busto de Nicolai Lenin para la posteridad.

Hace como cuatro años se valió de Don Julio Alvarez del Vayo para pedir al gobierno ruso permiso para embalsamar nuevamente el cuerpo de Lenine que según se dice comienza a perder la frescura de la vida después de los muchos que lleva expuesto en el Kremlin.

El doctor Ara dice que su proceso es original y en nada se parece al que empleaban los egipcios de la era de los prolomeos. Ha embalsamado centenares de cuerpos y todos ellos conservan todas las líneas vibrantes de la vida. Su orgullo hoy es el busto que lo ha acompañado desde hace muchos años.

Es un trabajo que hizo a un mendigo argentino que murió de hambre en las calles de Córdoba. El busto tiene la apariencia de una estatua perfecta. «Cuando vi el cuerpo del mendigo», me dijo el doctor Ara, «su semblante era horrible. Parece que murió en agonía tremenda. Tuve que suavizarle las líneas para darle un aire de tranquilidad y sosiego. Mediante mis métodos el cadáver puede exponerse a la intemperie sin sufrir desperfectos».

Ara fué discípulo del famoso Profesor de anatomía Don Santiago Ramón y Cajal, que descubrió la célula neurona y actualmente está organizando una escuela de anatomía en la Universidad de Córdova, Argentina.

Ara a menudo lleva el busto del mendigo argentino en su equipaje y al cruzar las fronteras los carabineros insisten en cobrarle derechos creyendo que es una estatua de cera. Ara tiene que explicarles que es un busto humano.

Otro trabajo maravilloso de Ara es el cuerpo de una muchacha hija de un profesor de la Universidad argentina mencionada. La muchacha presenta la apariencia de una preciosísima doncella que duerme. Nadie la creería muerta. Tiene el color natural y el brillo natural de la piel de los vivos. Todo el cuerpo está admirablemente conservado. Ni un solo rasgo, ni una sola línea del cuerpo ha sufrido con el tiempo.

El doctor Ara ha llevado a cabo numerosos trabajos y conserva muchos ejemplos de su notable labor. Su método de embalsamar es sencillamente prodigioso.

Sus triunfos son ya largos, pero dice que no estará contento hasta que haya podido embalsamar debidamente el cuerpo del famoso líder ruso, hoy comenzando a descomponerse en el Kremlin.

Corresponsal.

PRINCIPIO DE INCENDIO

En el almacén de tabacos situado en Concordia 25, se produjo anoche un principio de incendio, quemándose una toalla, no teniendo necesidad de funcionar el material de extinción de incendios. El encargado de la casa Pascual Siez Muñiz, manifestó al sargento Mujica, de la Tercera Estación, que estimaba el hecho puramente casual, debido a que una colilla de cigarros que arrojó al suelo, cayó sobre la toalla.

E.C.D. 2016

Comenzará hoy por tercera vez el juicio contra Antonio Mendieta, acusado de petardista

LOS HOTELEROS, COMERCIO E INDUSTRIA COMBATEN A LOS HOTELES FLOTANTES

En el almuerzo ofrecido ayer a los periodistas en el Hotel Plaza, se habló sobre el peligro que para Cuba significan las excursiones, que acabarán con toda nuestra prosperidad

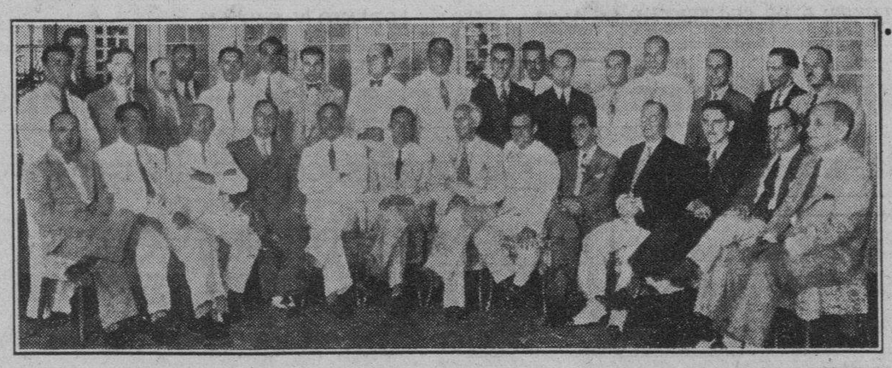

Los asistentes al almuerzo estilo rotario con que ayer obsequiaron los industriales y hoteleros a la Prensa habanera, posaron en el roof del Plaza ante la lente del compañero Buendía, poco antes de comenzar el ágape en el que se pidió a los periodistas ayuda para la defensa de los intereses generales de la nación, afectados por el excursionismo y los «hoteles flotantes».

El acuerdo de confianza

Por Salvador MASSIP

LA prensa europea comenta extensamente el llamado **acuerdo de confianza** a que han llegado Inglaterra y Francia en Lausana y que muchos consideran como una resurrección de la Entente que existió entre ambas naciones, desde 1904 hasta el fin de la Guerra Mundial. El acercamiento entre las dos grandes potencias de la Europa Occidental se había puesto ya de manifiesto en la Conferencia del Desarme, en la cual Francia reconoció a Inglaterra la supremacía naval e Inglaterra reconoció a Francia la supremacía militar. La Entente concertada por el rey Eduardo y por Delcassé en 1904 unía a Inglaterra y a Francia para la guerra militar y naval contra Alemania. El **acuerdo de confianza** concertado entre Mac Donald y Herriot une a Inglaterra y a Francia para la guerra económica y financiera contra los Estados Unidos.

A lo que parece, el **acuerdo de confianza** no se limita a Inglaterra y Francia, sino que aspira a formar un frente único de los deudores europeos contra las exigencias de los Estados Unidos. Para Karl Radek la constitución de este frente ha sido posible por la debilitación de los Estados Unidos producida por la crisis económica. «Los Estados Unidos —dice Karl Radek en «Izvestia»—se dan cuenta de que oponiendo su veto a las reclamaciones de sus deudores se exponen a hacer tirantes sus relaciones con ellos, especialmente con Francia e Inglaterra. Ya es imposible volver al plan Young. Francia, al reconocer la insolvencia de Alemania y consentir en la reducción de las reparaciones de 33,000,000,00 a 3,000,000.00 de marcos, no podrá volver mañana sobre sus pasos y declarar solvente a Alemania si las concesiones americanas le parecen insuficientes. No pudiendo obtener nada del Reich, Inglaterra y Francia se han decidido a oponer una resistencia aguda a los Estados Unidos. Estos, que lo saben, han puesto en el mercado su proyecto de desarme para que les sirva de base en los regateos que se disponen a emprender».

•

En la lucha diplomático-económica que se avecina, cada una de las naciones de Europa tiene intereses particulares que defender. Francia exigirá una vez más un pacto de seguridad; Inglaterra, la primacía de su flota: Alemania, la revisión del Tratado de Versalles; e Italia, ventajas de todas clases. El Japón, en Asia, exigirá el reconocimiento de la independencia de la Manchuria. Frente a las demás naciones del mundo ¿de qué medidas coercitivas disponen los Estados Unidos?

Todo girará alrededor del problema de las deudas de guerra, de los $11,000,000,000 que deben a los Estados Unidos las que fueron naciones aliadas y asociadas. «Habrá regateos, intrigas, luchas—dice Radek—; y aunque los Estados Unidos niegan que haya relación entre las reparaciones y las deudas de guerra, harán concesiones importantes. Como ha dado a entender Hoover, si el problema de las reparaciones se resuelve de modo favorable a la reanudación de los negocios en Europa, los Estados Unidos asumirán una actitud benévola hacia aquellas naciones deudoras cuyos presupuestos sufran déficit por la desaparición de las reparaciones». Todo parece indicar que los Estados Unidos han previsto los acontecimientos y se disponen a acometer la liquidación de las deudas de guerra. Pero nada se hará en ese sentido hasta después de las elecciones de noviembre. A pesar de que ni Hoover ni Roosevelt se han atrevido a consignar en sus respectivas plataformas la cancelación de las deudas de guerra, es seguro que cualquiera de los dos que sea electo entablará negociaciones con las naciones de Europa y si no se llega a una liquidación total se llegará, por lo menos, a una liquidación parcial.

Según Radek, el **acuerdo de confianza** sólo puede ser una reconstitución parcial de la Entente, entre Francia e Inglaterra. Cree el leader comunista que esa reconstitución es pasajera y que no puede considerarse como base estable de una nueva organización de las relaciones políticas entre las potencias de la Europa Occidental. «Inglaterra—dice Radek—ha ído al **acuerdo de confianza** forzada por las circunstancias. Al hacer este gesto (haciendo entrever a Herriot la posibilidad de un pacto de seguridad) Inglaterra ha obtenido que Francia haga concesiones en cuanto a reparaciones. Para oponerse a la amenaza que el nacionalismo alemán hace pesar sobre el orden de cosas existente, Inglaterra aparenta acercarse a Francia. Para armar a von Papen contra Hitler, Inglaterra invita al Reich a adherirse al acuerdo y le hace acariciar la vuelta a la igualdad de derechos que reclaman los alemanes. Por último, Inglaterra presenta a los Estados Unidos al frente único de los deudores europeos y al mismo tiempo hace saber oficialmente al Gobierno de Washington que el famoso frente no existe».

Después de estas opiniones de Radek sobre el **acuerdo de confianza** habrá de convenir en que Rusia es **actualmente** el país del mundo en que con mayor énfasis se llama a Inglaterra **la pérfida Albión**...

Dentro del mayor entusiasmo y franca compenetración se desarrolló ayer tarde el almuerzo estilo rotario que distintas entidades de esta capital ofrecieron a la Prensa cubana, como parte del programa que aquéllas desarrollan en su lucha contra el excursionismo y los «hoteles flotantes».

Se celebró el acto en el roof del Hotel Plaza; hora, la una. Y asistentes, muchas de las entidades a quienes afecta el sistema que de dos años a esta parte vienen desarrollando algunas empresas navieras. En varias mesas tomaron asiento el doctor José Rosado Aybar, asesor legal de los propietarios de hoteles; el doctor B. García Rodríguez, asesor legal del Gremio de Hoteles de La Habana; César González, presidente del Gremio de Sedería y Joyería; Isidoro Barouh, presidente de los Comerciantes del Paseo del Prado; el comerciante A. Martínez, Frank Bayney, representante de la Asociación de Comerciantes de Aves y Huevos; Antonio Irurzun, presidente del Centro de Vendedores Comerciales; P. Mascot, L. Maroñas, y J. Velázquez, por el Centro de Cocineros; Antonio Vázquez y Plácido de la Huerga, y A. Fernández, por la Asociación de Dependientes de Restaurants; Indalecio García, presidente de la Federación Gastronómica y L. Classing, de la Hamburg American Line, por los navieros, cuya llegada fué recibida con aplausos.

También estaban los señores doctor J. Pérez Benitoa, presidente de las Propietarios de Hoteles y dueño del Hotel Palace, del Vedado; Salvador García, vicepresidente y secretario del Gremio de Hoteles de La Habana, del Hotel La Reguladora, Ramón García, presidente del Gremio de Hoteles; del Hotel Montserrate, Manuel Asper; del Ambos Mundos, Fernando Fernández, de La Unión, N. H. Heller, del Park View, Guillermo Galiano, del Plaza, K. Bestien, del Park, Frank Valencia, del Packard, José A. Fernández del Alcázar, Buenaventura de Pons, secretario del Gremio de Hoteles y Mariano Marqués, por los intérpretes del Turismo.

Y representaciones de la prensa de la capital, por Carteles, El País, Heraldo de Cuba, El Comercio, Havana American, así como del Washington Herald y del Washington Times, de la capital de los Estados Unidos y del DIARIO DE LA MARINA.

Entre plato y plato hablaron varios de los concurrentes. Inició la charla el señor Pérez Benitoa, quien comenzó ofreciendo el almuerzo a los periodistas, por ser un acuerdo especial de todas las entidades allí representadas y cuantas se consideran afectadas por los «hoteles flotantes» haciendo resaltar el que era imprescindible contar con la prensa para cuantas campañas honradas, justas y legítimas se desarrollaran no sólo en Cuba, sino en el mundo entero. Y añadió que la campaña contra el excursionismo no perjudica solamente a los hoteleros, sino al comercio, a la industria, a la agricultura, a todas las fuerzas vivas de la nación cubana, si como al fisco nacional y también al obrero, ya que, de paralizarse todas las actividades por la desaparición del turismo en Cuba, que ha sido suplantado por el excursionismo, hay la amenaza de que todos esos factores de la vida en Cuba se conviertan en indigentes, creando aún mayores problemas al gobierno que ya confronta bastantes, especialmente en el orden económico.

Se refirió también al perjuicio que para todo el país entraña el que se deje manipular a sus anchas al excursionismo, que tiene su razón de ser cuando lo es de buena fe, pero que no puede ni debe subsistir en la forma en que se ha planteado, por la sencilla razón de que convierte a los visitantes de la Habana en verdaderos esclavos por ejercer las empresas navieras un absoluto control sobre los pasajeros, no permitiéndoles bajar a tierra con libertad, sino manteniéndoles cercados aún en el mismo automóvil en que pasean unas cuantas horas por la ciudad, de la cual tienen solamente una visión borrosa y llevándolos a aquellos lugares, precisamente, en los que obtienen la más pobre impresión de lo que es nuestra capital, que ya goza en el mundo entero y especialmente en los Estados Unidos, del calificativo de gloriosa. Y añadió que en el barco se les facilita todo cuanto necesitan durante su permanencia en Cuba, que por ese motivo deja de percibir anualmente $32.000.000.00 que de circular haría nivelar la balanza económica de la nación.

Alegó también el señor Pérez Benitoa que la menos causante del sistema de las excursiones y «hoteles flotantes», es la crisis, pues precisamente ella hace derivar el turismo para Cuba, que ya no va a Europa, habiéndose dado el caso de que el vapor Lancastia, de la Cunard Line, en una excursión organizada al Canadá, hubo de variar su itinerario, a petición de los mismos pasajeros y venir a la Habana, lo que demuestra que ya es imprescindible la visita a la «glorious Havana».

Terminó exhortando a todos los afectados por el excursionismo y los «hoteles flotantes» a continuar la lucha, que es de defensa de los intereses generales de la nación, en todos sus órdenes, puesto que de prosperar ese sistema la amenaza de la ruina colectiva de Cuba es inminente y a evitarla debemos todos procurar, a trueque de desaparecer del concierto de los pueblos civilizados.

Le siguió el doctor Rosado Aybar, quien tuvo frases de elogio para la prensa, factor decisivo y lógico de todo movimiento nacional y nacionalista y a la que pidió que más que formular preguntas a las entidades afectadas por el excursionismo sobre la bondad de la defensa de sus intereses, que son los de la nación en general debe hacer una investigación sobre el caso para convencerse de quién tiene la razón, si las clases vivas del país o las empresas navieras. Subrayó el que el sistema puesto en práctica por los navieros va en contra de los hoteleros, de los comerciantes, industriales, agricultores, en contra del fisco nacional y en contra del mismo gobierno.

Y en contra del concepto que en el extranjero se forman de Cuba los que nos visitan, agregó, ya que esos excursionistas son llevados a sitios donde no palpita el alma nacional precisamente, sino donde se le deprime y se le critica, mostrándole a los visitantes el aspecto triste de nuestra sociedad y cuidando de que no vea lo bueno que hay en nuestro suelo y en nuestro ambiente.

Terminó expresando que la razón, indudablemente, está de parte de las entidades que luchan contra los navieros, porque no defienden egoistamente sus intereses en particular, sino los de la nación en general y que la prensa es la primera obligada, porque se defiende también a sí misma, ya que al igual que los demás esté afectada por el excursionismo.

Manuel Marqués, en representación de los intérpretes, saludó también a la Prensa y abundó en parecidos argumentos que los anteriores, haciendo resaltar el que uno de los mas perjudicados con el excursionismo es el chauffeur, que rinde una labor improba durante todo el día y no recoge el fruto de su esfuerzo y menos lo ha de recoger si obligadas por las circunstancias y afectadas por el excursionismo, las casas de comercio tienen que cerrar sus puertas. Por ello, dijo, se debe cuidar la propaganda contra los «hoteles flotantes» como se cuida a un hijo, y hacerla triunfar y para ello es imprescindible, agregó, el concurso de la Prensa nacional.

A nombre de ésta hablaron los compañeros Alfonso Roselló, por «Carteles», y Antonio D. Torra, por «El País», quienes brindaron el concurso de sus publicaciones para la campaña, no sólo por estar convencidos de la bondad y justicia de la empresa en que están empeñadas las fuerzas vivas del país, sino porque la nación necesita del concurso de todos para la defensa de sus intereses colectivos. El señor Roselló dijo que en vez de preguntar a la Prensa si está de acuerdo con la campaña, había que preguntar a los navieros por qué se oponen a los hoteleros, comerciantes e industriales y expresó también que es partidario de llegar a un acercamiento entre las partes en litigio dado que no se trata de intereses antagónicos.

Por los navieros habló el señor Classing, el que expuso que había asistido sólo como observador y que aplaudía la campaña de acercamiento enunciada por Roselló.

Todos los oradores fueron muy aplaudidos y los asistentes se dieron cita para una reunión que habrá de celebrarse el sábado próximo día 10, donde se tomarán líneas generales para la prosecución de la campaña que ya toma vigorosas proporciones.

Existe en el ambiente el propósito de resolver el problema planteado por las clases vivas de Cuba a las empresas navieras de excursionistas en este mes, pero caso de no llegarse a un acuerdo, de comunes intereses para ambas partes, en que las utilidades legítimas se repartan al cincuenta por ciento, en beneficio mutuo de ambas, los hoteleros, comerciantes e industriales y todos los que simpatizan con la causa, celebrarán una magna asamblea para fines de septiembre, en que se hará un verdadero alarde de potencialidad, tanto en organización como en despliegue de fuerzas, ya que se trata de la defensa de los intereses generales de la nación cubana.

EN UNA RIÑA A TIROS HA SIDO HERIDO GRAVE UNO DE LOS CONTRINCANTES

Se halla comprometido un hijo de un vigilante de la policía nacional.—La tragedia, cuyo origen no ha sido posible aclarar, tuvo lugar ayer en la esquina del Paseo de Martí y Virtudes

LA TRAGEDIA CUYO ORIGEN NO HA SIDO POSIBLE CONOCER, TUVO LUGAR EN LA ESQUINA DE PRADO Y VIRTUDES

En una riña tumultuaria que tuvo lugar en la esquina de Prado y Virtudes, y cuyo origen no ha sido posible descubrir por la policía, resultó herido de gravedad Antonio García González, de la Habana, de 24 años de edad y vecino de Arbol Seco y Benjumeda, quien fué asistido en el primer centro de socorro de una herida de bala en la parte derecha de la cara, con salida del proyectil por la comisura labial superior y la fractura del maxilar inferior.

LAS ACTUACIONES DE LA POLICIA

En dicho centro se personó el sargento Mujica de la tercera estación, iniciando las oportunas actuaciones.

El paciente declaró, que estando estacionado en dicho lugar, presenció cuando varios individuos se agredían a tiros y al huir fué alcanzado por los proyectiles, reconociendo entre los que tomaron participación a Francisco Arrondo de la Campa, natural de la Habana, de 23 años de edad y vecino de Jesús del Monte número 82.

ES HIJO DE UN VIGILANTE

También declaró el vigilante número 1762, M. Torre. Al formarse la tragedia, presenció cuando a Arrondo, un individuo le entregaba un revólver con cinco cápsulas disparadas, logrando detener al acusado, así como también que otros tres individuos para él desconocidos, disparaban sus revólvers por lo que con el propósito de atemorizarlos, el también disparó al aire.

Ante el actuario se presentó el vigilante 860, Francisco Arrondo de la Paz, padre del acusado Arrondo, manifestando que el revólver que le fué ocupado, era de su propiedad, el cual le había sido sustraído por su hijo en ocasión de encontrarse durmiendo en su domicilio.

ENTREGA DE UN REVOLVER

Ante el sargento Mujica se presentó Edelmiro Pérez Alonso, natural de España, de 22 años de edad y vecino de esta ciudad, haciéndole entrega de un revólver calibre 38, que había encontrado abandonado en la esquina de Prado y Virtudes. Examinada el arma, tenía descargada sus cinco cápsulas.

TAMBIEN DISPARO UN SERENO

Por último se le tomó declaración al sereno Manuel Alvarez Martínez. Presenció el tiroteo y descargó su revólver al aire, ignorando cuanto tuviera relación con el hecho que se investiga.

Presentado Arrondo ante el Juez de Guardia, ordenó su ingreso en el vívac por todo el tiempo que señala la Ley.

El herido ingresó en el Hospital Calixto García, para atender a su curación.

AMPLIANDO

En el Juzgado Arrondo amplió su declaración en el sentido de que le habían dado una bofetada, por lo que en su defensa disparó el arma que portaba contra su agresor.

Hombre herido en un choque de omnibus

Uno de La Nacional y otro de La Especial se embistieron en un puente, en Luyanó

Esta madrugada en el Puente de Alcoy, situado en la barriada de Luyanó, tuvo lugar un violento choque entre los ómnibus 45266, de la empresa La Nacional, que conducía Angel Valdés, vecino de Segunda número 12 y el 152, de orden de la empresa La Especial, cuyo chauffeur se dió a la fuga.

En el accidente resultó herido de gravedad Lucas Fortes Acosta, de 20 años de edad y vecino de Santa Isabel número 76, que viajaba en el primero de dichos ómnibus en el cual fué conducido hasta el expresado centro benéfico.

Numerosas personas concurrieron al expresado centro benefico, al propalarse la noticia de que en el accidente habían resultado víctimas numerosas personas que viajaban en los expresados vehículos.

El teniente Prado al mando de la Subestación de Luyanó, se personó en el lugar del hecho y en el Centro de Socorro, iniciando las oportunas diligencias, procediendo a presentar ante el Juez de Guardia, al chauffeur Valdés, quien afirmó que el culpable del hecho lo había sido el de La Especial.

EL DIRECTOR DE UNA PUBLICACION YANKEE, HUESPED DE LA HABANA

Anoche fué visita de nuestra Redacción el director del magazine americano «Adventure», mister A. A. Proctor, quien llegó a la Habana a bordo del vapor «Veragua», en tránsito a Panamá, Jamaica, Haití y otros países, en viaje de descanso.

Le acompañaba nuestro buen amigo Alejandro Bermúdez.

Mister Proctor nos manifestó que en el breve recorrido que había efectuado por nuestra capital, se había percatado de sus innumerables bellezas.

Su revista es de verdadera importancia, ascendiendo su tirada a miles y miles de ejemplares. Una de sus últimas interesantes fué la que dió a conocer la vida accidentada del mexicano, general de los ejércitos turcos durante la guerra europea, Rafael de Nogales, quien fué nuestro huésped hace pocos meses.

Al reiterar nuestro saludo a mister Proctor, le deseamos lleve de Cuba una grata impresión.

Según un periódico de Madrid, fué el aviador Ansaldo el que llevó hasta Francia a Barrera y otros fugitivos

El aludido periódico, titulado «El Socialista», ha tejido en torno a la intentona revolucionaria acaudillada por el general Sanjurjo, una novela muy comentada pero no creída

MADRID, septiembre 4. (Especial para el DIARIO DE LA MARINA). —Se atribuye al aviador civil, señor Ansaldo, que fué arrestado poco después de los sucesos del 10 de agosto, haber facilitado a la policía datos importantísimos acerca del complot revolucionario que acaudilló el general Sanjurjo.

El corresponsal tiene—no obstante—motivos suficientes para afirmar que el aviador Ansaldo es incapaz de hacer las revelaciones que son actualmente la comidilla en las tertulias de los cafés madrileños.

El relato, que tanto se comenta en Madrid, tiene mucho de novelesco, pero eso no ha sido obstáculo para el que Director General de Seguridad, señor Menéndez, haya practicado infinitas pesquisas sobre tal pista.

El periódico «El Socialista» que se hizo eco de los rumores, viene publicando desde hace días una serie de artículos en torno a la intentona.

Según los rumores, a los que no damos ningún crédito, Ansaldo llevó al general Barrera a Francia a bordo de una avioneta que sacó del Aeródromo de Getafe y que, una vez que dejó al excapitán general de Cataluña a buen recaudo, regresó a España, llegando a las cercanías del Aeródromo de Tablada, en Sevilla.

Receloso Ansaldo de lo que pudiera haber ocurrido, inquirió de un labriego noticias acerca de lo que sucedía y éste le puso en antecedentes.

Ansaldo telegrafió a su esposa en clave, indicándole que le esperase en la Puerta de Hierro, en Madrid, con gasolina. La esposa cumplió el encargo de Ansaldo y al llegar éste en su avioneta a la Puerta de Hierro tomó a su esposa a bordo y remontó el vuelo rumbo nuevamente a Francia, de donde volvió después para salvar a más comprometidos.

El periódico «El Socialista» que, como decimos, se ha hecho eco de estos rumores que carecen de fundamento, dice que el gobierno conocía la existencia del complot, pero que no lo esperaba hasta el día 15 de agosto, festividad de la Virgen.

Cuando el gobierno dijo que, de antemano conocía el complot, muchos no lo creyeron porque todos los Ministros estaban descansando fuera de Madrid, dice «El Socialista». Recuerda que la noche del 9 al 10 de agosto, varios grupos se reunieron en el café Recoletos y aunque el calor era infernal iban arropados con gabardinas que, naturalmente, cubrían uniformes y armas. Los grupos subieron después en dirección al Hipódromo.

Entretanto, los líderes estaban en la calle Bárbara de Braganza, en la residencia del pintor de Primo, y allí fueron capturados.

Se sabe que estos grupos frondistas fueron detenidos antes de la intentona, frente al Ministerio de la Guerra, donde Azaña, en horas críticas de la mañana estaba fumando un cigarro y Cásares Quiroga se hallaba en su puesto dictando órdenes por telégrafo y teléfono.

Los conjurados habían decidido eliminar a estos dos Ministros e intentaban secuestrarlos junto con los miembros de la Comisión de Responsabilidades.

Agrégase que, cuando las tropas que intentaron tomar el Ministerio, volvieron grupas, el general Cavalcanti llamaba al Cuartel y que sus palabras eran oídas por el Director de Seguridad que había «pinchado» los alambres de los teléfonos de todos los jefes frondistas.

El relato, aunque falto de veracidad, es al menos una prueba de la imaginación popular.

Dos asiáticos sustrajeron a otro 460 pesos

Alegan en su defensa que ese dinero procedía de un negocio de la venta de opio

Ante la Policía Judicial compareció el asiático Lay Guay, de 60 años, vecino de Manrique 112 denunciando que, en ocasión de transitar por Dragones y Manrique, unos paisanos suyos le habían sustraído la cantidad de 460 pesos dándose a la fuga.

DETENIDOS

El subinspector de la policía señor Chile, comisionó a los agentes Galgueras y Herrera para la investigación del hecho, comprobando todo lo relacionado con el mismo y detuvieron a Julián Chaco, natural de Cantón de 38 años, vecino de S. Jose 38 altos, Chang Man, conocido también por Rafael Kon, natural de Cantón de 24 años, dependiente y vecino de San José 23 altos. Ambos declararon que era cierto lo manifestado por el Inspector Chile.

DECLARACIONES

Los citados asiáticos declararon que hace días se les presentó un individuo a quien conocen por Loreto López, proponiéndoles un negocio de opio, mediante la entrega de cierta antidad de dinero.

AL JUEZ DE GUARDIA

Con todo lo actuado por la Policía se dió cuenta al Juez de Guardia.

Fué agredido un hombre anoche con un navaja

Riñó con otro en Luyanó. Recibió una herida de doce ctmos. Se ignora el móvil

Frente a una laguna que está situada próxima al Matadero de Guasabacoa, en la Calzada de Luyanó, sostuvieron esta madrugada una fiera riña, Emilio Sánchez Díaz negociante de ganado, de 41 años de edad y vecino de Guanabacoa 12, y Rafael Morales Martiartu de 38 años de edad, empleado de dicho Matadero y con domicilio en el mismo.

HERIDO DE GRAVEDAD

En la refriega Sánchez resultó gravemente herido al ser atacado por su contrincante con una navaja barbera, ocasionándole entre otras, una herida en la cabeza de doce centímetros de extensión, de las que fué asistido en el centro de socorro de Luyanó. Martiartu también resultó herido levemente.

FUE ARRESTADO

Detenido Morales Martiartu, se negó a exponer las causas que originaron la riña, así como Sánchez Díaz, que fué trasladado a Guanabacoa. La Policía procedió a ocupar el arma empleada por el detenido para agredir a Sánchez Díaz.

Hoy será presentado Martiartu ante la autoridad judicial de Guanabacoa, en cuya jurisdicción tuvo lugar el hecho.

El DIARIO Hablado

Se trasmite todos los días

LOS ENFERMOS DADOS DE ALTA NO PODRAN SEGUIR RECLUIDOS EN SANATORIOS

El capitán Randin, supervisor militar de Sanidad de Cienfuegos, preguntó ayer por telégrafo al secretario de Sanidad y Beneficencia si los individuos recluídos en el Sanatorio de la Colonia Española, al ser dados de alta por los médicos, podían continuar permaneciendo en el mismo.

El teniente coronel Céspedes ha informado al doctor Randin que una vez curados y dados de alta, por tanto, no deben permanecer en el Sanatorio los individuos a que se refiere.

El Sanatorio de la Colonia Española de Cienfuegos está siendo atendido por médicos federados.

BARCOS QUE SE ESPERAN

SEPTIEMBRE 5.

San Berito de Boston, President Hoover de New York, Kalisruhe de Hamburgo Fefafalu de New Orleans, Tela de New Orleans, Cuba de Tampa y Key West.

SEPTIEMBRE 6.

Morro Castle de New York, Virginia de New York, Cristóbal Colón de la Coruña, Florida de Key West.

SEPTIEMBRE 7.

Santa Ana de San Francisco, President Jackson de San Francisco.

SEPTIEMBRE 8.

Calamares de Puerto Limón, Florida de Key West.

SEPTIEMBRE 9.

Leerdam de Rotterdam, el Stureholm de Olso, Cuba de Key West, Cartago, de New Orleans, Heredia de Tela, Pennsylvania de San Francisco.

SEPTIEMBRE 10.

El Florida de Key West, el Orizaba de Veracruz y el Oriente de New York.

TAMBIEN ESTA SEÑALADO HOY EL PROCESO POR EL ASESINATO DE VIVES 149

Se celebrará hoy la vista del juicio contra el enfermo que con un punzón quiso dar muerte a su novia. Señalados otros por falsedad y defraudación a la Aduana de esta capital

Día de intenso movimiento será hoy el de la Audiencia de la Habana, ya que hay señalados numerosos juicios de importancia en diversas Salas de lo Criminal.

Son ellos: el del proceso contra el joven Antonio Mendieta Lizaur, por infracción de la Ley de Explosivos; el de Emilio Sánchez León, conocido por «Muñanguita» e Hilario Zequeira por asesinato; el de Manuel Lucio Gorgas, por homicidio frustrado de su prometida Mercedes Diaz Velarde; el de José Rafael Arbucias y Ramón García Menéndez, por falsedad en documento público y el de Bernardo Sastre Rioseco, Bernabé Debesa y Juan Díaz González, por introducción fraudulenta en Cuba de un importante cargamento de cigarros americanos.

LA CAUSA CONTRA ANTONIO MENDIETA

Sobre este proceso ya nos hemos ocupado en repetidas ocasiones y huelga detallarlo. Baste decir que es ésta la tercera vez que el joven acusado ha de comparecer ante el Tribunal —Sala Tercera de lo Criminal—para ser juzgado por la explosión ocurrida el primero de noviembre del pasado año en el Colegio de los Hermanos De La Salle, en el Vedado, por haber sido anulados los dos juicios celebrados anteriormente.

Como se sabe el Fiscal interesa para el encartado cadena perpetua por infracción de la Ley de Explosivos—le achaca el haber hecho explotar un petardo en el citado plantel con daño para las personas y las cosas— y mantendrá la acusación en ese sentido.

La defensa, que está a cargo del doctor Enrique Roig, por el contrario, sostendrá la inocencia de su patrocinado y, por lo tanto, que debe ser absuelto.

EL ASESINATO DE VIVES 149

El proceso contra Emilio Sánchez e Hilario Zequeira, precisa, como el anterior, de Tribunal de cinco Magistrados, dada la gravedad de la pena que interesa el Fiscal para cada uno de los procesados, que es la de muerte, por asesinato cualificado. Los acusa que puestos de acuerdo ambos y con un tercero que bien puede ser el procesado rebelde Antonio Wong (a) Nico, dieron muerte a tiros y a puñaladas en el garage de Vives 149, a Pascual Duany Blez, por motivos que se desconocen, el 26 de mayo de este año.

Los defensores, doctores Pedro L. Perdomo y José M Soublette, interesan fallo absolutorio y sostienen que los dos procesados no tomaron participación en los hechos y que lo ocurrido en el citado garage fué una riña, donde pereció Duany sin que intervinieron en la misma sus patrocinados Se celebrará en la Sala Segunda.

QUISO MATAR A SU NOVIA

También en la Sala Tercera está señalado el juicio de la causa contra Manuel Lucio Gorgas, quien, según el Fiscal, intentó el 24 de mayo último dar muerte a su prometida Mercedes Díaz Velarde, en la casa de esta veintitrés número 16, en el Vedado, con un punzón, causándole una lesión en el pecho que tardó en sanar 18 días. El procesado estaba recluído en la Quinta La Purísima, por enfermo, y logró, dice el Fiscal, salir del establecimiento y llegar hasta el lugar de los hechos.

Le pide a Gorgas la pena de diez años, un día de prisión mayor, por homicidio frustrado, en contra de lo solicitado por el doctor Carlos M. Palma, defensor del procesado, quien sostiene que se trata de un caso de lesiones menos graves y que su patrocinado debe ser absuelto por haber obrado en legítima defensa, ya que fué acometido por varias personas que estaban en casa de Mercedes, teniendo necesidad de defender su vida con el punzón del que ocasionalmente se apoderó.

POR FALSEDAD EN DOCUMENTO PUBLICO

Otro juicio de importancia, que se verá ante la Sala Primera de lo Criminal, es el de la causa contra José Rafael Arbucias Tolón y Ramón García Menéndez para quienes pide el Fiscal cinco años de reclusión a cada uno, fijando la indemnización a los perjudicados en la suma de 7.000 pesos.

Según el Ministerio Fiscal, con conocimiento los procesados de que Ricardo Pérez García, propietario de la casa Escobar 138, en esta Ciudad, había fallecido en España, el día 25 de junio de 1928, hubieron de ponerse de acuerdo con un individuo que se desconoce quien sea, y con otros tres que se encuentran rebeldes, conviniéndose entre todos un plan, a cuyo efecto el desconocido se haría pasar por la persona de Pérez García, con el fin de que fingiéndose dueño de la mencionada casa lograra obtener un préstamo de dos mil pesos, lo que obtuvo dicho desconocido del doctor Temistocles Betancourt, en la proporción de mil pesos dicho doctor y mil el señor Pedro Cabezas, otorgándose la correspondiente escritura pública ante el notario doctora Balbina Remedios, con fecha 21 de diciembre de 1929, en cuyo documento el desconocido, recibió como si fuera la persona de Ricardo Pérez García los dos mil pesos, siendo identificado en dicho acto por dos individuos que bien pudieran ser los rebeldes, habiéndose repartido los procesados y el desconocido la mencionada suma en proporciones y forma que se desconoce.

Algún tiempo después y con el fin de obtener mayor cantidad de dinero, continuando el plan que los procesados y el desconocido habían convenido, este último haciéndose pasar como la persona de Ricardo Pérez García trató de obtener y obtuvo un préstamo de siete mil pesos de los señores José Padín Pumarol y Josefa Pumarol Puig, en la proporción de la mitad cada una de las mencionadas personas otorgándose a ese efecto la correspondiente escritura en la cual compareció el desconocido como si fuera la persona de Ricardo Pérez García, otorgada el 25 de abril de 1930, ante el Notario doctor Temístocles Betancourt y Pedro Cabezas el crédito de dos mil pesos a que anteriormente se hace referencia y recibió el mentado desconocido los siete mil pesos de manos de los señores Pandín, Pumarol y Pumarol Puig, constituyéndose a favor de éstos un crédito hipotecario sobre la casa Escobar 138. En la expresada escritura y con el fin de no obstaculizar en nada su otorgamiento comparecieron los procesados José Rafael Arbucias y Ramón García Menéndez y como testigo de conocimiento en dicho instrumento aseguraron conocer al desconocido por ser la persona de Ricardo Pérez García. Una vez que el referido desconocido tuvo en poder la suma antes dicha, se la apropió repartiéndola entre el y los procesados en proporción y forma desconocida.

El doctor Raúl Fernández Medeiros, acusador particular, sostiene idénticos hechos que el Fiscal y pide también la indemnización de 7000 pesos en favor de los perjudicados, que son sus representados la señora Josefa Pumarol Puig y José Randin Pumarol.

Y la absolución los defensores, doctores Idalberto del Pico y Radio Cremata.

UN CONTRABANDO DE CIGARROS

Finalmente, la Sala Primera conocerá también del juicio contra Bernardo Sastre Rioseco, Bernabe Debesa Cámara y Juan Díaz González, por defraudación a las rentas de Aduana.

Relata el Fiscal que en la madrugada del 27 de noviembre último Rafael Valiente Griñán, Alferez de Fragata de la Marina Nacional, sorprendió al balandro Campita, de bandera cubana, en los momentos en que su patrón y tripulación que son los procesados y lo era también Miguel Sastre Rioseco ya fallecido, trataban de introducir en territorio nacional por la bahía de Jibacoa, Término de Jaruco 11.940 cajetillas de cigarros americanos marcas Camell y Lucky Strike, que valen 1.378.80 pesos sin abonar los correspondientes derechos aduanales, que ascienden a 5.641.59, cuya mercancía fué acupada en el interior de la embarcación

El Fiscal solicita para cada uno de los procesados sesenta días de encarcelamiento por defraudación a las rentas de Aduana.

Y el doctor Vito Candia, defensor de los procesados interesa que sean absuelto, afirmando que sus clientes no cometieron el delito imputado ni ningún otro.

Un individuo dió una púñalada a un joven estudiante

Transitaba por la Avenida de Paula cuando le salió al paso un sujeto que lo hirió y huyó

Al Hospital Municipal fué conducido un individuo que fué encontrado herido de gravedad en la Alameda de Paula, el que al ser reconocido por el médico de guardia, le apreció una herida punzante en la región supra espinosa derecha, penerante en la cavidad toráxica.

POR UN DESCONOCIDO

Interrogado por el Capitán Guillén, al mando de la Segunda Estación, el herido manifestó nombrarse Enrique Sacasas Pérez, estudiante y vecino de San Rafael 142, letra G.

Con relación al hecho declaró, que en ocasión de transitar por dicho lugar, al llegar frente a la calle de Merced, le salió al encuentro un individuo que se encontraba escondido detrás de un árbol y como le ordenara que se detuviera trató de huir, pero no le dió tiempo y agarrándolo por el cuello sostuvo con el mismo una fuerte lucha. Como lograra desasirse del desconocido emprendió la fuga, dándose cuenta de que estaba herido.

El agresor, según el paciente, es de raza negra iba mal trajeado y llevaba puesta una gorra. Supone que lo agrediera con un estilete, ignorando los motivos que lo impulsaran a cometer el hecho, pues no lo conoce, no recordando el haber tenido disgusto con persona alguna.

El Capitán Guillén trata de aclarar el hecho y el producto de sus investigaciones, la informará al Juzgado.

ROBARON EN LA CASA DE UN GERENTE DE «EL ENCANTO»

La policía de la Novena Estación se personó en la casa D y 7, en el Vedado, residencia del señor Bernardo Solís Alio, gerente de la tienda de ropas y almacenes «El Encanto» con motivo de haberse cometido en la misma un robo de 150 pesos y alhajas, cuya ascendencia estimó el perjudicado en la cantidad de 400 pesos.

En la inspección realizada por la policía se comprobó que los ladrones habían logrado penetrar en la casa por una ventana que da a la azotea del segundo piso.

Se trata por los investigadores de localizar a los ladrones y el lugar donde puedan encontrarse las prendas.

M.E.C.D. 2016

Inesperadamente visitó el Secretario de Sanidad la Quinta Canaria y la halló en condiciones normales

VISITO EL SECRETARIO DE SANIDAD LA QUINTA DE LA ASOC. CANARIA

El teniente coronel Céspedes llegó sin previo aviso a la casa de salud Nuestra Señora de la Candelaria y después de visitar los pabellones salió muy complacido de toda la organización

Inesperadamente y sin acompañamiento, visitó ayer la casa de salud Nuestra Señora de la Candelaria, de la Asociación Canaria, el señor Secretario de Sanidad y Beneficencia doctor Miguel de Céspedes.

En unión del Presidente General, doctor Miguel Angel Díaz y Gutiérrez, señor Antonio Ortega Jiménez, Presidente de la Sección de Fomento Económico, doctor Roberto Chomat, Director de la Casa de salud, Joaquín de la Cruz, Administrador Antonio Navarrete de Córdoba, Presidente de la Sección de Propaganda, Valentín Rodríguez Gómez, Vicepresidente de la Sección de Recreo y Adorno y Secretario de Propaganda, Juan Clavijo que casualmente, se encontraban en la Quinta así como también de algunos facultativos recorrió el doctor Céspedes todos los pabellones de la Casa de salud y enfermo por enfermo, haciendo cálidos elogios del orden, limpieza y buena disposición de los mismos; expresando, además, su admiración ante la perspectiva panorámica que se ofrece desde la elevada altura en que se encuentra enclavado el Sanatorio Nuestar Señora de la Candelaria y de la pureza de los aires que allí se respiran.

Visitó también el magnífico pabellón «Domingo León» que se viene preparando para dedicarlo al servicio de asociadas y tuvo frases muy encomiásticas para el mismo.

Una Comisión integrada por la señora Amanda Cárdenas de Jaén, Presidenta del Comité de Damas, señora Virginia López de Acosta, Tesorera y la señorita Rosa María Díaz, Vocal de dicho organismo, invitaron al doctor Miguel de Céspedes a la inauguración del Pabellón quien les prometió asistir al acto.

También fué saludado el Secretario de Sanidad por el señor Pedro Delgado Villarreal, Presidente de la Sección de Sanidad, a quien felicitamos sinceramente ya que las frases vertidas por dicho funcionario es la demostración más fiel de la intensa labor que viene realizando el señor Delgado al frente de la Sección que preside.

A pesar de que la visita no estaba anunciada, no fué posible evitar que innumerables personas de los alrededores, socios y asociadas, concurrieran al Sanatorio, resultando con ello una acto magnífico, la inesperada y honrosa visita del Jefe Supremo de la Sanidad Cubana.

Los Médicos de otros tiempos

Ahora que los doctores en Medicina disfrutan la actualidad nacional y llaman sobre sí la atención del público, parece oportuno echar una mirada hacia atrás y presentar un bosquejo de lo que era la medicina y los médicos en pasados tiempos según nos lo cuentan escritores de la época.

Nuestra literatura de los siglos de oro, mortifica sin piedad a los médicos con epigramas, sátiras y denuestos, demostrando el poco respeto que se les tenía y la poquísima confianza que sus procedimientos disfrutaban. Quevedo más que cualquier otro, los maltrata sin piedad, aunque no por excepción, porque junto con los boticarios, escribanos y sastres son la carne de cañón de sus enconadas sátiras.

Bien es verdad que basta con enterarse un poco de los remedios empleados y de los fundamentos que tenían para usarlos, para comprender que hasta mediados del siglo pasado, el llamado arte de curar, no era otra cosa que un conjunto de prácticas absurdas sin base científica alguna.

El famoso Doctor Sangredo, amo de Gil Blas de Santillana, que ejercía en Valladolid, aunque personaje de novela, parece retratar algún célebre matasanos de la época y toda su ciencia se reducía a recetar sangrías y agua caliente a pasto, en toda clase de padecimientos, y con esa panacea hizo tan notables curas que no le alcanzaba el tiempo para atender su clientela, por lo que se vió precisado a instruir a su criado Gil Blas y que le ayudase a curar y cobrar. Tan ayuno éste como su amo de la ciencia que entonces se conocía, cometieron algunas atrocidades que dieron al traste con la fama y fortuna del famoso doctor.

Un escritor español del primer tercio del siglo diecisesis, que con fundamento se supone sea Don Cristóbal de Villalón, escribió un entretenido y documentado viaje a Turquía donde nos da noticias precisas de cómo era la medicina y los médicos, entre los turcos de la época.

Navegando en una expedición militar al mando del Almirante de la armada española, Don Andrés Doria, fueron sorprendidos por fuerzas turcas superiores y apresadas algunas galeras en las que quedó detenido nuestro héroe. Conducido a Constantinopla, estuvo por espacio de varios años sufriendo los horrores del cautiverio y trabajando como esclavo, entre otros miles desgraciados.

Cuidaba la salud de éstos, un ignorante barbero, que, empleando remedios de manifiesta inutilidad, mataba a casi todos los que caían en sus manos y para aliviarse del trabajo que esto le daba, encomendó a Villalón que le sustituyese por algunos días. Y dice éste en su interesante narración: «descuidóse por seis días, en los cuales yo no sabía qué medicina hacer; sino como conocí que aquél sabía poco o nada y morían tantos, hice al revés todo lo que él hacía y comienzo a sangrar liberalmente y purgar poco, y quiere Dios que no murió nadie en toda una semana, por lo cual yo ví ciertamente al ojo, que no hay en el mundo mejor medicina que lo contrario del ruin médico, y lo he probado muchas veces y cualquiera que lo pruebe lo hallará verdad».

Seis meses anduvo en estas prácticas, y sin más conocimiento y lo que aprendió en «un librico dorado como unas Horas que había habido, de medicina y llevaba siempre en la fratiquera ya se juzgó con ciencia bastante para darse al ejercicio de la profesión y asistir a todos los turcos que pudieran pagarle.

Entre otros se puso en sus manos su propio amo, el Bajá de Constantinopla, a quien estaban matando con disparatados remedios, los médicos judíos que le asistían y que tal serían ellos, que en una disputa habida con nuestro aventurero ante el Bajá, los derrotó completamente y se hizo cargo de la curación.

En su opinión, lo que tenía era asma y el remedio estuvo tan acertado, que en dos años no volvió a tener accidente, reduciéndose a unas cucharadas de jarabe de hierbas y unas píldoras purgantes. Muy dócil debía ser el asma turca, o mucho se ha retrocedido desde entonces, porque hoy no son capaces los galenos modernos, federados o no, de hacer lo que hizo el aventajado sangrador de hace cuatro siglos.

No eran solo tercianicas de poco más o menos las que curaba el audaz galeno, sino «una suerte de pestilencia» que cayó entre los cautivos con tanta furia, que «de nueve que comíamos juntos, en tres días cayeron siete» y está tan bien descrita por el autor, que no necesita más señales para saber lo que era. Dice así: «Viene un carbunchico como un garbanzo y tras él una seca a la ingre o al sobaco; a esto suceden sus accidentes y calentura, de tal suerte, que o muere o queda lisiado para siempre de algún miembro menos, o tal que cosa; cuando viene la seca sin carbuncho, es muy pestilencial; por maravilla escapa un hombre, y cuando es con el grano, muchos escapan. Estaba yo herido en una pierna y híceme sacar dos libras de sangre de una vez, abiertos juntamente ambos brazos y purguéme sin jaropar, y estuve cincuenta días malo, etc.». ¡Oh atraso increíble de la ciencia! que no saben los médicos de hoy cómo curar esa pestilencia tan bien descrita y en el siglo 16, una sangría y una purga, y ¡a vivir!

Otra cura aun más famosa, hecha a la sultana hija del Bajá, que estaba enferma de mal parto a consecuencia de un enojo, también con sangrías y el consabido purgante, le valieron al ilustre facultativo, la fama, la fortuna y la libertad.

Si así era la medicina entre los turcos no iba más aventajada entre los cristianos, dos siglos después, como nos testimonia otro escritor del siglo 18 .

El famosísimo cínico, donoso truhan y empedernido bromista, doctor Diego Torres de Villaroel hallándose en Portugal apretado de la necesidad «confiado en unas recetas desparramadas de un médico francés que tenía en la memoria» se dedicó al ejercicio de la medicina con gran desenvoltura y no poco provecho. «Yo sembraba unturas, dice en su biografía o confesión, plantaba jarabes, ingería cerotes y rociaba con toda el agua y los aceites de mi recetario, a los crónicos, hipocondriacos y otros enfermos impertinentes, raros y cuasi incurables». Y agrega más adelante, «de mis emplastos y ungidos ninguno se murió, porque las recetas no tenían virtud para sanar ni hacer daño; algunos sanaban con la providencia de la naturaleza y a los más se les quedaba en el cuerpo el mal y la medicina y la aprensión les hacía creer en algún alivio».

Hallándose en otra ocasión en situación igualmente angustiosa en Madrid, trabó conocimiento con un doctor de la corte, quien le aconsejó que se dedicase a la medicina y se brindó a enseñarle. Lo puso en práctica en seguida y así describe su breve carrera: ««Estudié las definiciones médicas, los signos, causas y pronósticos de las enfermedades según la pinta el sistema antiguo, por un compendio del doctor Cristóbal de Herrera», conocimientos que después practicaba con el doctor su amigo en el Hospital y «de este modo y conduciendo, de caritativo o de curioso, el barreñón de sangrar de cama en cama, y observando los gestos de los dolientes, salí médico en treinta días, que n otardé tanto en poner en la memoria todo el arte del doctor Cristóbal».

No ejerció mucho tiempo, sin embargo, pues a pesar de su poca vergüenza que él mismo asegura no tener ninguna, le dieron escrúpulos de seguir curando, porque según declara «el saber y la medicina (realmente creía conocerla) y haberme hecho cargo de sus obligaciones, poco fruto y mucha falibilidad, me asustó tanto, que hice promesa a Dios de no practicarla, sino en los lances de gran necesidad y en los casos que juré cuando recibí el grado y el examen».

A pesar de su descompuesta y desatentada vida, había gozado excelente salud el incorregible tronera, pero al fin, entre las diabluras cometidas y los años que ya se le iban encima, cayó enfermo de «dejamiento» tristeza y dolores de cabeza y acorbardado por ello, tuvo la debilidad de entregarse a los doctores que tanto miedo y poco respeto le merecían, cuando estaba sano.

Hicieron en él carnicería. «De cada vez que me visitaban, discurrían un nuevo nombre con que bautizaban el mal y su ignorancia; muchas veces le oí llamar hipocondría, otras coágulo de sangre, bubas, ictericia, pasión de alma, melancolía morbo, obstrucciones, brujas, hechizos, amores y demonios».

No hemos de seguir paso a paso la historia menuda que hace Torres de Villarroel, de su enfermedad, o más bien de las brutalidades que con él hicieron los médicos sus amigos, baste decir que cuando cansados de atizarle remedios y crucificarle el cuerpo con los crueles recursos que entonces se empleaban, quisieron tratarle el mal, por bubas, y él no lo admitiera y se quejasen los médicos de su indocilidad, exclama el autor indignado: «Quisiera no ser nacido cuando escuché tan terribles necedades y tan bárbara persecución. ¿No hemos de hacer algo? Pues que, ¿no es nada treinta y siete purgas, trescientas y doce ventosas, ochenta y cuatro ayudas, y haberme dejado el cuerpo como un cribo, cubierto de desgarrones y las roturas de las sangrías, sanguijuelas y cantáridas»?

Pudo más la vitalidad que le quedaba a aquel cuerpo atormentado por la ciencia médica y no solamente resistió sus feroces acometidas sino también los exhorcismos de un fraile que también quiso curarle con agua bendita, y al fin cansado con tanta experiencia, sanó cuando prescindió de todos, pero quedó convertido en un cadáver ambulante.

No nos quejamos, pues, cuando ahora nos recomienden una leve operación con «anestesia local», pues una sola cantárida producía más angustiosos quejidos, que una operación de apendicitis, y no digamos nana de aquellos diabólicos brevajes como el llamado por Villalón «gerapliega logadon» compuesto de las cosas más amargas del mundo, y lo es de tal manera que la hiel es dulce en comparación della».

M. Santamaría

Modificación del reglamentos de abasto de leche

Sanidad tiene el propósito de autorizar la venta de leche en las bodegas. Fijación de grasa

Las modificaciones en el vigente Reglamento del Abasto de Leche y sus productos derivados que el señor Secretario de Sanidad y Beneficencia, doctor Miguel Céspedes Alvarez, desea introducir, y así lo anunció a raiz de tomar posesión de la Cartera el 11 de mayo proximo pasado, aun no han sido anunciadas, no obstante existir una comisión designada al efecto para su estudio y redacción y llevarlas en forma de Decreto al señor Presidente de la República a fin de que las sancione y tengan validez oficial.

Como hace tiempo informamos, el doctor Céspedes ha recibido numerosas peticiones de los detallistas de esta capital solicitando autorización para la venta de la leche fresca de vaca en las bodegas, conforme se toleraba hace dos años, antes de las modificaciones sufridas por el Primer Reglamento que se puso en vigor a raiz de la celebración del Primer Congreso Industrial de la Leche celebrado en la Habana.

El doctor Céspedes, y el DIARIO DE LA MARINA lo publicó en su oportunidad, es partidario de la venta de leche en las bodegas, habiendo hecho recomendaciones a la comisión a que hacemos referencia para que de una vez y para siempre, estudiara todas las reformas a introducir en el Reglamento, de acuerdo con lo observado en la práctica.

La Comisión Técnica, de la que forma parte desde luego el Supervisor Nacional del Servicio de Vigilancia de Abasto de Leche y sus Derivados, Capitán Médico Miguel E. Dobal, continúa su labor, habiéndosenos asegurado que proximamente rendirá su informe final. Serán modificados los Reglamentos de helados y refrescos, fijándosele la grasa al mantecado. Y posiblemente, será atendida la petición hecha por los detallistas, siempre que utilicen los envases originales de las plantas de pasteurizar o de las vaquerías cuando se trate de leche cruda.

No hubo sátira en nuestra apreciación respecto al Brasil

Hemos tenido el gusto de recibir una amable aunque quejosa carta suscrita por el señor Encargado de Negocios del Brasil S. E. Don Americo de Galvao Bueno, a quien contestamos en la siguiente forma aclaratoria:

EL DIARIO DE LA MARINA se ha limitado a insertar un trabajo que sobre las revoluciones del Brasil-virus que desgraciadamente infecta toda la America Latina-vió la luz en un periódico de Honduras.

Lo que nosotros hemos añadido por nuestra cuenta, en modo alguno contiene para la gran nación hermana, a la que admiramos y rendimos sincero homenaje, ironías ni propósito de ridiculizar.

Si nuestro distinguido comunicante el señor Galvao Bueno, lee nuevamente nuestra introducción a la crónica del periódico hondureño, verá que en ella se reconoce a los brasileños una virtud de que los demás pueblos de Hispano-America carecen en absoluto: de la virtud plausible de entregar en manos de la diplomacia, de la conciliación, de la cordialidad y del patriotismo, los pleitos políticos; medida con la cual evitan los inutiles y repelentes derramamientos de sangre a que los demás pueblos son tan aficionados.

Precisamente las líneas que preceden a la crónica de Figaro, están redactadas adrede para hacer resaltar la diferencia notable que existe entre el Brasil y las Naciones donde el caudillaje es una enfermedad incurable y de consecuencias tan funestas que llevan como secuela el asalto del Poder Público y su afincamiento en él, contra la voluntad ciudadana, al precio de crímenes, venganzas, represalias, destierros, etc. etc.

Esperamos del señor Galvao Bueno que nos relea en la seguridad de que nos hará justicia.

NERVOSISMO

Por ABELA

—Pero ¿qué le pasa..?
—¡No sé; en cuanto oye a los vendedores de periódicos, se descompone..!

DECLARACIONES DEL DR. CHALONS, DIRECTOR DE LA "PURISIMA CONCEPCION"

Explica que los enfermos atacados de enfermedades contagiosas permanecen quince días por lo menos en la quinta antes de que el médico les dé de alta. Causa de la propagación del mal

En nuestra visita diaria a las Casas de Salud, efectuada en la mañana de hoy, el Director de la Quinta de Dependientes nuestro particular amigo el doctor J. J. Chalons, nos ha hecho las manifestaciones que siguen en contestación a las declaraciones del Jefe del Negociado de Inspección Médica de la Secretaría de Sanidad, publicadas ayer sobre el funcionamiento de los Laboratorios para análisis a los asociados.

Habla el doctor Chalons:

«Me causan verdadero asombro las declaraciones o el escrito que se dice ha pasado o pasará el señor Jefe del Negociado de Inspección Médica al señor Secretario de Sanidad. Me causa asombro y extrañeza, porque él que es antiguo empleado sanitario siempre ha dado muestras de imparcialidad a toda prueba y nunca se le ha conocido como apasionado sino como un fiel cumplidor de su deber. Es conocedor absoluto de las Ordenanzas sanitarias y sabe demasiado que su única atribución como Jefe del Negociado de Inspección Médica en lo que a Laboratorios de las Casas de Salud se refiere, es exigir que frente al mismo esté un médico cirujano debidamente autorizado para ejercer su profesión, de acuerdo con el título de nuestra Universidad que lo acredite. Lo creo incapaz de convertirse en censor de Médicos que presten sus servicios en esas Casas, en primer lugar porque él no domina esa materia y después porque para censurar la actuación de cualquiera de ellos forzosamente tiene que conducirse como particular y no como funcionario de una Secretaría, hoy día modelo, donde él ocupa un alto puesto y no le queda más remedio que seguir paso a paso la línea trazada por el Jefe máximo, línea que no es otra que la imparcialidad y la justicia a toda prueba.

Para él hacer esa declaración o formular su escrito queja, debe de tener algún antecedente o alguna prueba donde fundar su acusación, por ser aventurado censurar sin base o apartarse de las Ordenanzas Sanitarias sin exponerse en estos momentos a obtener como única respuesta que se concrete a la Ley que en este caso no es otra que la de dar fe si frente a los Laboratorios de las Casas de Salud SE ENCUENTRAN O NO MEDICOS GRADUADOS A SU FRENTE.

Desconozco lo que el doctor Carbonell quiere decir con terribles epidemias asoladoras; como tales se conocen, al cólera, a la fiebre amarilla, al tifus exantemático, a la peste bubónica, y a la viruela. Por suerte para Cuba, desde hace muchotiempo han sido desterradas de su territorio, pero si llegasen de nuevo entonces Sanidad con el celo y la energía que le han caracterizado siempre las desterraría de nuevo, tomando el control supremo de ellas poniendo a su frente a la Comisión de Enfermedades Infecciosas y a su personal técnico, llegando inclusive a hacer caso omiso de las Casas de Salud y clausurándolas inclusive como ya ha hecho en otras ocasiones. Vea pues con que facilidad resuelve la Secretaría de Sanidad sus problemas sanitarios sin que le pase por su mente conflicto internacional alguno en el cual han pensado algunos ilusos inclusive el propio Jefe de Inspección Médica como lo consigna en su escrito.

Va demasiado lejos el doctor Carbonell al significar que los pacientes serán dados de alta estando todavía enfermos y que por su contagiosidad originarán nuevosos casos; él sabe demasiado que hoy día, como ha sucedido en todas las épocas a Sanidad en lo que a epidemias se refiere solo le preocupan ligeramente dos enfermedades que son EL PALUDISMO Y LA FIEBRE TIFOIDEA. Si se toma la molestia de revisar los partes de Enfermedades Infecciosas que las Casas de Salud le han remitido en lo que va del año 32, sabe perfectamente que de ambas enfermedades no pasan de CIEN los casos reportados. Para dar de alta a esos enfermos Sanidad exige con todo su rigor **QUE PERMANEZCAN ANTES DE SALIR QUINCE DIAS SIN FIEBRE Y QUE EL RESULTADO DE TRES ANALISIS CONSECUTIVOS QUE SE HAGAN DEMUESTREN CLARAMENTE QUE NO POSEEN PARASITOS PALUDICOS O BACILOS DE EBERTH EN SUS ESCRETAS.**—Para la investigación de ambas cosas, puede haber personal experto que lo realice sin ser médico, toda vez que ambos análisis no son difíciles pero así y todo son revisados después por el facultativo que le impone con su firma el visto bueno. Además ese personal es experto en la materia y tan es así que vienen trabajando en sus puestos años tras años, sin que se sepa sanitariamente que un alta dada en una Casa de Salud por esas enfermedades haya contagiado a otro caso. Los pequeños focos de contagio se realizan y esto lo sabe también perfectamente el doctor Carbonell por aquellos casos aislados en que un reducido número de médicos no da parte al tratarlos y originan nuevos brotes sin que el Negociado de Inspección Médica pueda actuar con el celo que le caracteriza por desconocimiento del caso que se encuentra oculto. Es pues ahí donde debe de buscarse el origen de los casos y no en el reducido número de enfermos infecciosos que se encuentran recluídos en las Casas de Salud, perfectamente controlados. Y nada más.

El buen efecto psicológico del alza de precio

La mayoría de las opiniones en la Gran Bretaña muestran su optimismo sobre el futuro

LONDRES, septiembre 4 US.—El alza de los precios en los artículos de primera necesidad así como de los valores en Wall Street, está causando un inmejorable efecto psicológico. La mayoría de las opiniones son optimistas acerca del futuro inmediato.

Creése que las recientes utilidades han sido bastante grandes para inyectar confianza en los mercados y mejorar el poder adquisitivo del pueblo.

Los establecimientos al por menor y las grandes tiendas notan mayor actividad y lo mismo se advierte en el comercio de artículos suntuarios Confíase en un inmediato arreglo de la huelga textil de Lancanshire.

El último informe del Midland Bank hace un desapasionado análisis de la situación económica del país desde que la Gran Bretaña abandonó el patrón oro. Deja en los que le han leído una favorable impresión.

La reciente alza de los precios se atribuye a que la preocupación de las gentes por el futuro es menor. Dícese que la Gran Bretaña tiene una oportunidad sin paralelo para encaminar al mundo hacia la prosperidad. Aboga por un período sostenido de dinero barato.

HERIDO A PUÑALADAS UN VENDEDOR DE PERIODICOS EN UN SALON DE BILLAR

Diferencias en el juego de siló motivaron la riña. El herido tiene veinte años de edad. Por la tarde el agresor también había tratado de atacarlo con una navaja, sin conseguirlo

En el cuarto centro de socorro fué asistido anoche de una puñalada en la región interescapular derecha, al parecer penetrante en la cavidad toráxica al vendedor de periódicos Blás Poey, natural de la Habana, de 20 años de edad y vecino de Armas número 19.

EL HECHO

Según lo actuado por la policía de la Décima Tercera Estación, Poey se encontraba anoche sentado en uno de los bancos de un salon de billar, que existe en Jesús del Monte, entre San Francisco y Milagros, cuando de improviso se presentó otro vendedor de periódicos, nombrado Eduardo González Díaz, vecino de Armas 19, quien sin mediar palabra alguna, sacó un cuchillo que llevaba oculto y le asestó una puñalada a Blás, dándose acto seguido a la fuga.

EL MOVIL

El móvil de la agresión, obedeció según el lesionado, a que ayer al medio día su agresor y él, se pusieron a jugar al siló en la esquina de Luz y Jesús del Monte, dando de esta manera tiempo a que los periódicos de la tarde llegaran allí. En el transcurso del juego, ambos sostuvieron una acalorada disputa, por entender González que el declarante le había hecho trampa. Esto dío motivo a que se fueran a las manos, pero acto seguido fueron separados por varios amigos.

QUISO AGREDIRLO CON UNA NAVAJA

Por la tarde, hallándose Poey, en la esquina de Armas y Dolores, se le presentó González, quien trató de agredirlo con una navaja, cosa que no efectuó porque pudo defenderse con una piedra, logrando de esta manera hacer huir a su rival.

Pero anoche, cuando ya Poey creía zanjada la cuestión, fué súbitamente agredido por la espalda con un cuchillo, en los instantes en que presenciaba una partida de billar y al volverse pudo reconocer que el autor era González, quien se daba a la fuga, sin que pudiera ser detenido.

QUEMADURAS

Margarita Figueredo, de 2 años, vecina de Porvenir 6, fué asistida de graves quemaduras diseminadas por el cuerpo, que sufrió en su domicilio al vertérsele un jarro conteniendo agua hirviente.

SINTONICE LA ESTACION CMW
El DIARIO Hablado
Se trasmite todos los días
A las 7.30 a. m., 1 p. m. y 6 p. m.

CARTAS DE ALEMANIA

¿TRABAJO VOLUNTARIO O TRABAJO OBLIGATORIO?

(De nuestro Corresponsal en Berlin)

Funciona en Alemania, desde hace un año, en pequeña escala y con carácter voluntario un sistema de prestaciones de trabajo a la Nación, en el cual trabajan actualmente no menos de 70.000 hombres divididos en unas 4,000 unidades o células. La institución del trabajo voluntario fué creada en Alemania por decreto-ley de 5 de Junio de 1931 como un medio más para contribuir al aligeramiento de la crisis de paro forzoso. La distribución pura y simple del socorro por paro forzoso a los obreros jóvenes que quedaban sin trabajo cuando no habían tenido todavía tiempo de adquirir el hábito de trabajar, no podía dejar de ejercer en muchos de ellos efectos desmoralizadores y se estimó por lo tanto conveniente, sobre todo desde el punto de vista educativo, dar al socorro el carácter de una recompensa a cambio de una prestación de trabajo voluntariamente ofrecida y realizada. Así nació y se ha desarrollado hasta ahora, dentro de un marco modesto, el servicio de prestaciones de trabajo a la Nación que el actual Gobierno se propone ampliar y desarrollar en gran escala como de los puntos básicos de su programa de reformas.

La idea de establecer un servicio de prestaciones de trabajo a la Nación es, en Alemania, antigua, muy anterior a la aguda crisis de paro forzoso que sufre el país desde hace ya cinco años. Surgió inmediatamente después de la guerra al quedar suprimido el servicio militar obligatorio por imposición contenida en el Tratado de Versalles. En favor de esta idea adujeron sus iniciadores desde el primer momento razones de carácter económico y otras de carácter moral. El antiguo ejército—decían— mantenía constantemente fuera del mercado de trabajo una masa de 600,000 hombres, cuyas necesidades como hombres y como soldados creaban, por otra parte, oportunidades de trabajo en numerosas industrias. Pero aparte este factor de orden material —el ejército era uno de los factores capitales de la economía en el antiguo Estado— nadie puede desconocer la importancia del servicio militar como método de educación ciudadana y como estímulo para ciertos valores morales y sociales el orden, el honor, la disciplina, la obediencia, la higiene, la cultura física, la exactitud y la puntualidad. Las prestaciones de trabajo a la Nación eran pues, en la concepción de sus primeros partidarios, un medio para restablecer tanto en el campo económico como en el orden moral y social el desequilibrio provocado por la supresión del ejército popular. Ello explica que todos los proyectos elaborados por los iniciadores de la idea para la realización práctica de la misma, partirán siempre del supuesto de que las prestaciones de trabajo habían de tener carácter obligatorio.

Estos primitivos planes, surgidos, como es natural, en los medios políticos derechistas y apoyados principalmente por las asociaciones y ligas de carácter patriótico y militar, fueron al principio francamente impopulares entre los sectores de opinión opuestos y de un modo especial entre las masas obreras. Durante los primeros años de la República ningún Gobierno hubiese podido intentar siquiera llevarlos a la práctica. Pero la crisis de paro forzoso y, sobre todo su persistencia y agravación continua, determinaron un cambio de actitud en la opinión pública. La escasez de trabajo, la falta de trabajo hizo que éste cesara de ser considerado como una carga y llegase a ser, al contrario, apetecido como un bien. El deseo de trabajar sentido por vastos sectores de desocupados y muy especialmente por el elemento joven, creó una atmósfera colectiva favorable a la introducción del régimen de prestaciones de trabajo con carácter voluntario.

Al tratar ahora el Gobierno de dar una mayor amplitud al esquema existente ha surgido de nuevo la polémica entre el principio del voluntariado y el de la obligación. Razones psicológicas y razones económicas aconsejan dar de momento a las prestaciones de trabajo carácter voluntario. Para destnarla a este servicio dispone el Gobierno de una suma no superior a 50 millones de marcos, que apenas basta para dar ocupación a 120,000 trabajadores durante todo el año, y 200 mil en las estaciones más favorables. El período de trabajo para cada alistado será de 40 semanas, mínimo indispensable para que los beneficios de la institución desde el punto de vista educativo puedan surgir su efecto. Durante este período los trabajadores alistados que abandonen el trabajo quedarán sometidos a una sanción. Y en lugar de estar reservado como hasta ahora a obreros sin trabajo con derecho a socorro del Estado, el sistema de prestaciones de trabajo a la Nación quedará abierto de ahora en adelante a todos los alemanes menores de 25 años sin distinción de clase social, profesión o creencia, con la sola condición de que para entrar en el servicio de trabajo voluntario no tengan que abandonar una ocupación estable.

Eugenio XAMMAR.

Berlin, Agosto de 1932.

DIARIO DE LA MARINA

en beneficio exclusivo de los suscriptores

¡ha rebajado el precio!

en todos los tipos de suscripción

un mes $1.20
3 meses " 3.25
6 meses " 6.25
un año " 12.00

estos precios incluyen:

la edición diaria, los suplementos dominicales, la revista semanal en rotograbado "ORBE" e importantes mejoras para después del centenario.

Orbe

suscríbase hoy

A las personas que se suscriban por un semestre al DIARIO, antes del 10 de septiembre, se les concede el derecho de adquirir un ejemplar del *Número-Centenario* por el mismo precio de $1.20 con que se beneficia a los suscriptores que están al día

M.E.C.D. 2016

CRUCIGRAMA

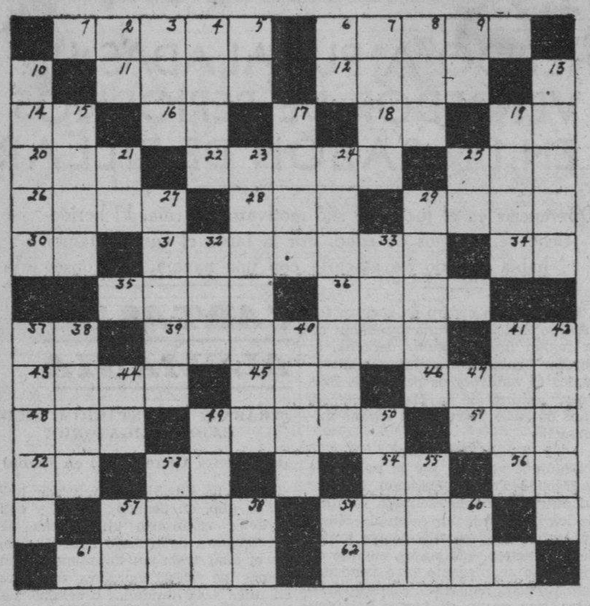

HORIZONTAL

1 Químico sueco, inventor de la dinamita.
6 Farol grande.
11 Fundador del Imperio Persa.
12 Uno de los profetas del canon judío.
14 Hija de Inaco.
16 Interjección.
18 Existe.
19 Long Island (ini.)
20 Término.
22 Hilo o cuerda de la caña de pescar.
25 Tiene mitad exacta.
26 Pronombre demostrativo.
28 En el tennis.
29 Especie de sombrero.
30 Pronombre.
31 Terreno cercado para la cría de ganado.
34 Abraham Lincoln (ini.)
35 Hoguera.
36 Marca de galleticas.
37 Nota.
39 En México, pollo sin plumas.
41 Su Majestad (abr.)
43 Animal.
45 Dueña.
46 Aversión.
48 Emperador japonés.
49 Madriguera donde vive el oso.
51 Organo de la vista.
52 Letra.
53 Sobre o dentro.
54 Infusión.
56 Patria de Abraham.
57 Muchacha.
59 La Capital de Italia.
61 Isla del Archipiélago de las Bisayas.
62 Porción de agua de regadío que se reparte por turno entre los vecinos.

VERTICAL

2 Afirmación en el dialecto provenzal.
3 Repetición.
4 Nombre dado por los griegos al amor.
5 Artículo neutro.
6 Musical.
7 Jefe árabe de un distrito.
8 Nosotros.
9 Carta.
10 Meseta de Prusia renana.
13 Lanzar.
15 Afluente del Sena.
17 Río de Alemania.
19 Barniz de China.
21 Nota del Traductor (abr.)
23 Palos con punta que pueden clavarse.
24 Llenar.
25 Río de Italia.
27 Discurro.
29 Se usa en carpintería.
32 Reza.
33 Corriente de agua dulce.
37 Que no pertenece a la Iglesia.
38 Cuerno.
40 Al final de las oraciones.
41 Ave de rapiña.
42 Apellido de varios actores de cine.
44 Negación.
47 Musical.
49 Medida de peso.
50 Papilla.
53 En el gnosticismo.
55 Nombre de letra.
57 Repetida, madre.
58 Grito de dolor.
59 Dios egipcio del Sol.
60 Ante Meridiano.

La solución mañana.

FARMACIA
DROGUERIA
DE
"JOHNSON"
DE TURNO LOS LUNES
Obispo No. 30 TELEFONO-A-2129.

LA MAYOR
35 EDIFICIOS
700 EMPLEADOS
SARRA
DROGUERIA
ABIERTA TODOS LOS DIAS
TODA LA NOCHE LOS MARTES
A-8026 A-3641

Farmacias de Turno

LUNES

HABANA

M. Gómez núm. 344 . Ave. de la República y San Francisco . .	M-4690 U-6815
Pí y Margall núm. 30, esq. a Aguiar	A-2129 A-2120
San Nicolás esquina a Trocadero	A-6666
M. Gómez núm. 44 .	M-5495
Habana núm. 42, esq. a Cuarteles	M-4895
Desagüe y M. González	U-7700
Padre Varela número 227 . . . A-6169	M-5089
Ayesterán y Bruzón .	U-6919
Ave. de Simón Bolívar núm. 141	M-4050
Ave. de Simón Bolívar núm. 5 . M-5050	M-4466
Zenea y Soledad . . .	U-1638
Gral. Aguirre núm. 26	M-4543
Padre Varela núm. 32	U-6795
Rafael Martínez Alonso núm. 31	M-4036
Estrada Palma y Genios	M-1404
Gral. Silverio Sánchez Figueras núm. 84 . .	M-5312
Ricla núm. 99	M-5386
Ave. de Bélg. núm. 57	M-4283
Ave. de Bélgica y Zenea	M-4244
Pocito y Oquendo . . .	U-6660
M. Suárez y Antonio Ma. Lazcano M-5677	M-2397
América Arias y San Nicolás	M-5558
Gral. Aguirre y Estrada Palma	M-4343
Carlos III núm. 263 .	U-1114
Padre Varela núm. 1	U-1144
Gral. Carrillo núm. 152	U-6352
Ricla esq. a Merced .	A-2816
Merced esq. a Habana M-4370	M-9582
Marina núm. 10-A. . .	U-6617

VEDADO

Calle Quinta núm. 36, entre E. y F. F-2696	F-6210
Calle J. núm. 1, esq. a Calzada	F-6128
Ave. Wilson núm. 130 entre 10 y 12	F-6144
Calle 17 núm. 330, entre A. y B	F-8089
Calle 23 y C.	F-2646

VIBORA

10 de Octubre y Colina	I-4344
10 de Octubre y San Mariano	I-7727
10 de Octubre núm. 801, a Paco	I-2666
Concepción y S. Anastasio	I-7340
Martí y Arnao, Rpto. Sta. Amalia	I-7878
Concepción y Ave. de Acosta	X-2244
San Mariano y Armas	X-2323 X-3023

JESUS DEL MONTE Y SANTOS SUAREZ

San Benigno y Zapote	I-7575
Ave. Presidente Gómez núm. 2 . I-1111	I-3333
10 de Octubre número 143 . . A-4330	A-5936
Sta. Emilia y Paz .	I-7458

LUYANO

Fábrica y Sta. Felicia	X-2789
Calzada de Luyanó número 7	I-7287
Concha y Juan Abreu	X-2424
Calzada de Güines y Rita	No tiene

CERRO

Calzada del Cerro núm. 697, esq. a Lombillo	I-7701
Churruca núm. 29 . .	I-7650
Salvador y S. Quintín	I-7602

NOTA.—Este grupo deberá prestar el servicio público todo el día y la noche de los domingos, fiestas y duelo nacional, siguientes: Enero 10; Febrero 21; Abril 3; Mayo 15; Junio 26; Agosto 7; Septiembre 18; Octubre 10 y 16; Diciembre 11.

CUCARACHAS
Ratas y ratones mueren rápidamente con
STEARN'S Electric PASTE
Usado con verdadero éxito durante 54 años.
DEVOLVEMOS EL DINERO SI FALLA

Puerto

100 mil tercios de tabaco compra España.—Con el embarque de la última partida de seis mil tercios, que llevará el vapor holandés Leerdam, a fines del corriente mes, se cerrará la remesa de 70 mil tercios contratado y adquiridos por la Tabacalera española, y en breve serán abiertos los pliegos de condiciones para la adquisición de otros 30 mil tercios más de la rica hoja que hará que asciendan a 100 mil tercios los adquiridos este año en Cuba por la mencionada organización española.

Los precios bajos en el mejor mercado de origen del tabaco han facilitado esa gran compra de tabaco cubano con destino a España.

El Río Panuco.—El vapor alemán Río Panuco llegó ayer tarde de Hamburgo, Southampton, Amberes conduciendo carga general y 153 toneladas para la Habana, y 22 pasajeros y 1,100 toneladas y de carga y 66 pasajeros en tránsito para Veracruz.

Llegaron en este vapor los señores Raul L. Portocarrero y señora, Gretorio Lamarque, René V. Smedt, Perdinan Gordon Morell y señora y un grupo de religiosos, Hermanos de La Salle que vienen para el Colegio de dicha Orden en la Habana.

Entre los de tránsito viaja el Diplomático guatemalteco señor Luis Cardoso Aragón.

Casos de policía.—La policía del Puerto conoció ayer de los siguientes casos:

—La muerte sorprendió en la madrugada de ayer, mientras dormía en un departamento del Muelle de los viveros en Casa Blanca, a un individuo de nacionalidad española, que había sido tripulante de dichos viveros y que había estado en el Hospital, saliendo hace poco tiempo consintiéndosele que se alojara en dichos Muelles.

El encargado de esos Muelles, Enrique Maisan, declaró que el fallecido solo se sabe que se llama José Suájas y que era natural de España ignorando sus demás generales.

El sargento Manuel Pérez que levantó acta le dió cuenta al Juez Municipal de Casa Blanca.

—El Inspector de Aduana Verdu, y el aduanero 176 procedieron al arresto de Angel D. Herrera, vecino de Céspedes 126 y Alberto Martínez de Aranguren 112, porque tripulaban la cachucha «No se sabe» folio 3066 habiendo arrojado al mar, cuando se acercaron los agentes, un bulto, que no pudo ser ocupado.

A los detenidos se les remitió al Vivac.

—El vigilante Carrillo arrestó al indigente Adolfo Fernández Barrueta, porque se bañaba frente al Muelle de Luz.

—Por telefonema del Semáforo del Morro se conoció que la cachucha Guarina se encontraba varada en la Playa del Chivo, sin que se viera a persona alguna. Santiago Fernández Trevejo, José Antonio Rodríguez, Adolfo Fernández Alemán y Jesús Machado Rodríguez, vecinos de Regla dieron cuenta a que el capataz auxiliar de la Auxiliar Marítima no les quiere abonar una diferencia de jornales en una estiba que había realizado.

El Mexicano. El vapor noruego Mexicano llegó en lastre de New York.

El Jomar.—El vapor americano Jomar llegó de puertos de España conduciendo un cargamento de productos españoles, aceite, ajos y otros.

El Phenicia.—De Hamburgo y escalas llegó el vapor alemán Phenicia que trajo carga general.

El Veragua.—El vapor americano Veragua de la Flota Blanca, llegó de New York, conduciendo carga general, pasajeros para la Habana y en tránsito para Cristóbal.

De la Judicial

Julio Miranda Tejeda, vecino de J y Calzada, denunció en la Policía Judicial, que de la puerta de su domicilio le habían hurtado una carretilla que aprecia en la cantidad de seis pesos, sin que tuviera sospechas de persona alguna.

Ramón González González, vecino de Ayesterán 16, denunció en la Policía Judicial que Elías Godur, del comercio y vecino de Teniente Rey 76, se ha apropiado de la suma de cien pesos que le entregó en depósito, la cual se niega a devolverle y con la que ha adquirido cigarros americanos para su venta de contrabando y fosforeras, cuyo uso está prohibido, todo lo que puede ser ocupado en la residencia de su cuñado, vecino de la calle de Aguacate, sin que recuerde el número.

SOLUCION AL CRUCIGRAMA ANTERIOR

R	E		A	N	D	A	R	I	N		B	E
A	D	A		P	A	L	I	O		P	A	R
P	E	R	A		L	U	A		M	A	I	A
E	S	P	I	N		D		H	O	R	A	S
	A	O	N	I	A		B	E	L	E	N	
L		N	A	P	O		A	R	E	S		N
O	S			O	J	E	T	E			E	O
C		L	U	N	A		E	D	E	L		L
	P	O	L	A	R		L	I	B	A	R	
R	E	I	N	A	S		T		A	R	A	S
O	T	R	O		P	A	N		O	R	Z	A
C	O	A		C	R	E	E	R		A	A	R
A	S		G	E	O	L	O	G	O		S	A

Burla Burlando

FEMINISMO ASTURIANO

(Para D. Vicente Loriente).

Pacho y Ramona acababan de cenar tranquilamente a la vera del llar, y después de una breve oración en la que alababan a Dios «por habeyos dao aquella bendición de cena, sin merecela», platicaron un rato antes de irse a la cama.

El autor no cree necesario decir que Ramona y Pacho es un matrimonio asturiano chapado a la antigua. Si fuera chapado a la moderna no se hubiera acordado de Dios, ni menos para darle las gracias por lo de la cena, ni por nada.

—¿Sabes lo que oí en la taberna de Chinto, Ramona?

—Siendo en la taberna dalguna barbaridá.

—Pues que ya eso de la República ye cosa hecha, y que van facer unas eliciones.

—Pa mí que el diablo anda metido en todo eso, Pacho.. Na más que el demonio pudo traer esas rebumbias.

—Pues non hay más remedio que apechugar con ello. Tendré que votar po las buenas o po las malas.

—¿En dende cuando se hacen en Asturias esas cosas po la fuerza?

—En desde que hay eso que llaman libertá y democracia.

—Pero tú non ye irás a dar el voto a dalguno de esos esconxuraus que reniegan de Dios y de sus santos.

—Muyer, hay circunstancias...

—Non hay circunstancias que valgan. Todos esos que andan agora revolviendo el cotarro non son más que una cáfila de famientos que van a la husma del pote, sin otra mira que la de llenarse la andorga... ¡El mundo ta perdío!

—Bueno, muyer, non te acalores... Veremos si por casualidá se preseñta dalgún candidato que tenga temor de Dios y votaré por él.

—Eso si non te da la talandoria... Tú yes poco de fiar.

—Yo soy tan home como el más pintao, y si una vez tomo una resolución soy mesmamente una peña.

—¡Dios lo faga!

Y con esta conformidad Pacho y Ramona se fueron a la cama.

Al día siguiente se apareció en la antajona, caballero en un flaco rocín, un bachiller de la cercana villa, apodado Moquillo, acompañado de dos o tres amigos. Moquillo era el candidato republicano designado por el comité de la villa para la Asamblea Constituyente.

—Ya ta ahí ese melandro... Vendrá a pedite el voto. ¡Cuidao con eso!, murmuró Ramona.

Salió Pacho a la puerta para recibir al visitante y Ramona se «quedó al paño».

—Buenos días, amigo Pacho. Ya sabrá usted a lo que vengo... Pero antes chupe esta breva legítima de la Habana.

—Ya, ya me güelo la breva... Arreciende a gloria.. Prosiga.

—Yo ya contaba con su voto por ser usted un hombre racional y comprensivo. Ya sabe usted cuales son mis ideas. Yo soy un republicano sincero y dispuesto a que nuestra gloriosa tierra, hasta ayer esclavizada y embrutecida por una monarquía degenerada, y un clero...

—¡Abasta, Moquillo!

—Pero, aparte de esto, yo tengo un magnífico programa de grandes beneficios morales y materiales para la comarca. Lo primero que voy a proponer en las Cortes es la construcción por acá de muchas escuelas dotadas de todos los adelantos que la ciencia pedagógica...

—Bueno, home, bueno... Si eso ye verdá...

Pacho vacila un poco, deslumbrado por la elocuencia de Moquillo, pero una tosecita de Ramona, le hace recobrarse.

Moquillo continúa:

—No solamente por el bien general debe usted de darme su voto sino por su bien particular. Casualmente tengo en proyecto la petición de una carretera que ha de pasar por aquí, por su misma puerta.

—¿Ye verdá eso?

—Yo no prometo nunca nada sin ánimo de cumplirlo, y calcule usted lo que irá ganando con esa carretera. Su casa y sus fincas centuplicarán de valor. Hasta podrá llevar al mercado de la villa sus patatas y sus berzas con menos trabajo y mucho más provecho. ¿Es o no verdad?

—Home, ¿cómo lo voy a negar?.. El caso ye que se cumpla.

—Yo soy un hombre de honor y sabré cumplir mi palabra.

—Non dexa de ser una comenencia...

Pacho se siente debilitado.. ¡Aquella carretera, y la bendición de Dios que la carretera le había de traer!.. Ya estaba a punto de prometer su voto a Moquillo, cuando Ramona, que no había perdido una letra del diálogo, se adelantó y puesta en jarras ante su marido, le dijo:

—¡Pacho, los homes deben de ser homes!..

Y el ínclito candidato al oír la voz de Ramona, y al notar su gesto varonil, tiró de la rienda al jaco, y se alejó, con sus compañeros, a buen trote.

No se consideró bastante fuerte para lidiar con el **feminismo asturiano.**

M. Alvarez MARRON

La papada afea la cara

... he aquí un tratamiento para corregir este defecto

CUANDO se dé usted masaje, no golpee los tejidos. Use de un movimiento de rotación, ligero y suave, como se ve en el grabado. Para que el tratamiento sea eficaz deben estar limpios los poros. Lávese con el Jabón Palmolive.

Tamaño Natural
En este tubo de cristal ve usted la cantidad exacta de aceite de oliva que entra en cada pastilla grande del Jabón Palmolive.

SE ha reconocido siempre que el aceite de oliva conserva el cutis suave, hermoso y juvenil. Y en el tubo de cristal a la derecha, (tamaño natural), ve usted la cantidad exacta de aceite de oliva que entra en cada pastilla grande del Jabón Palmolive.

A esta abundante candidad de aceite de oliva, mezclada científicamente con el benéfico aceite de palma, se debe el efecto embellecedor del Jabón Palmolive.

Tan grande es el valor cosmético de su balsámica mezcla, que más de 20,000 expertos en belleza recomiendan el Jabón Palmolive.

Dos veces al día, con ambas manos, frótese bien la cara y el cuello con la rica espuma del Palmolive. Haga que penetre bien en los poros. Enjuáguese —séquese con suavidad. Protege así, la hermosura y juventud de su cutis.

JABÓN PALMOLIVE

PO2-32S

EL SINDICATO DE BARBEROS SE QUEJA DE LA FALTA DE CUMPLIMIENTO DEL CIERRE

Fué visita de nuestra Redacción anoche, una Comisión del Sindicato general de operarios barberos, peluqueros y manicures de la Habana, la que nos hizo presente que en numerosos establecimientos de ese sector de la capital, no se observa la Ley del Cierre vigente, lo que afecta al orden colectivo.

Nos significó la comisión visitante que numerosas barberías y peluquerías trabajan hasta las ocho y diez de la noche, incluyendo los domingos.

Desea el Sindicato de operarios peluqueros y manicures que su queja sea atendida por quien corresponda

Casos y Cosas

"La Revancha"

«Periódico independiente, fundado en la mente de José Hernández Guzmán. Volúmen de 471 páginas.»

Tócale a Hernández Guzmán
mejor dicho, a "La Revancha",
entrar hoy lunes en cancha,
cual prometí al radiofán.

Pero, ¿qué digo, señor?
¿A quién me estoy dirigiendo,
si lo que estoy escribiendo
va con destino al lector?

Pues sí, "La Revancha" es
lo que se dice algo bueno;
libro instructivo y ameno,
de verdadero interés.

Difícil es, en verdad,
sobre todo para mí,
hacer el juicio de un libro,
en verso, con propiedad.

Es tonto aquel que se aferra
a decir en redondillas
como estas, tan sencillas,
todo lo que un libro encierra.

Y es por eso únicamente
que a decirte me concreto,
lector, con todo respeto,
jurando solemnemente,

que lo leí de un tirón,
aun siendo voluminoso,
porque es un libro sabroso,
sin ninguna discusión.

Sergio ACEBAL.

Bromas y Veras

Por J. ARISTIGUETA

(ANUNCIOS POR RADIO)

El radio es ya una obsesión: yo no dudo que esté llamado a realizar una gran labor educativa, pero hasta ahora no es otra cosa que el vehículo por donde, un señor a miles de kilómetros, nos da la lata.

Y todo porque nadie se ha preocupado de estudiar sus novísimas características de arte. Comercializado inmediatamente de nacido, se le utiliza para meterse en el hogar cuyas puertas estarían cerradas para las personas que se introducen por la onda.

Entre número y número de música, se cuelan quince o veinte vendedores de tejidos, de muebles, de chorizos, etc. Si uno a uno fueran llegando a nuestra puerta, los mandaríamos a todos a tomar el fresco, que es muy higiénico, pero así por el radio, no hay manera de echarlos, y el oyente solo le queda el recurso de tomar nota cuidadosa de todos los anuncios chocarreramente dichos, para no comprar en ninguna de las casas anunciantes.

Ni dueños de plantas trasmisoras, ni «habladores» ni anunciantes, se han dado cuenta de que el oyente tiene una psicología especial, y de que ese medio de difusión exige reglas especiales. Si no dispone más que del sonido, hay que sustituir con la palabra la falta de acción y de vista: La palabra ha de ser clara, fácil, agradable, artística en suma, y la forma literaria amena. Porque, si el anuncio no es más que un procedimiento de sugestión al público, no se puede fiar esta dificilísima misión a un cualquiera, que por decir mal resulta un malhablado.

La literatura comercial es árida por sí, y el milagro de trocarla en interesante y amena, no lo puede realizar más que un hombre de condiciones especiales. Así como el anuncio gráfico en la Prensa necesita el poderoso auxilio del artista dibujante para hacerlo llamativo, en el radio también se necesita el pintor, pero el pintor de la literatura.

Y para que sirvan de muestra a los «habladores», los ofrezco un par de muestras de anuncios «radiantes» muy pintureros:

JALEA DE PIÑA: Aunque «jalea» es femenino, está demostrado que no tiene nada que ver con el masculino «jaleo», pues si bien en castellano lo mismo debe ser «jaleador» el que produce la jalea que el que produce el «jaleo», no es igual que le den a uno las piñas en una jalea o que se las den en un «jaleo». Porque, cuando le dan a uno las piñas en la jalea producen satisfacción, y cuando se las dan en un jaleo, producen hemorragias nasales, chichones, etc., etc., por lo cual son siempre más recomendables las jaleas que los jaleos.

Y si se trata de la jalea de piña de nuestra marca, muchísimo mejor. Pruebe usted nuestra jalea de piña, y estamos seguros de que se chupará los dedos, aunque estas muestras de entusiasmo no son muy recomendables en público. Las gentes bien educadas, antes que chuparse los dedos se los limpian con disimulo, bien con el «saco» de algún amigo, bien contra la pared o con una cortina. Y se recomienda el disimulo, porque si no, después de la jalea, es seguro que vendría el jaleo.

OCULISTA: El doctor Mirón es un oculista que cura a los bizcos por un procedimiento científico-pedagógico, o sea, de educación de las niñas.

Sabido es, que todo ojo medianamente decoroso debe tener humor vítreo y humor acuoso, y si el humor no es bueno tampoco será buena la niña, porque con mal humor no hay niña buena. Así, cuando sientan ustedes que les llora una niña, piensen en seguida que tiene mal humor y den por seguro que se trata de una niña mala, porque las niñas buenas no lloran. A veces, también lloran cuando se extravían, y para evitarlo hay que tener mucho cuidado con ellas, y saber a quién se le confían.

Y nadie como el doctor Mirón para cuidar las pupilas. Una pupila mal cuidada puede costar un ojo de la cara. Lo más recomendable es el aseo con abluciones o baños corrientes. Agua, mucha agua, sin llegar a la catarata, pues ya está probado que las cataratas son buenas para una vista de cinematógrafo, pero malísimas para las niñas.

El que no vea más allá de sus narices, puede ir a ver al doctor Mirón, que tiene un ojo clínico (el derecho; el otro es de vidrio) admirable. No confíe sus ojos a cualquiera. Para consultar a un oculista, hay que tener buen ojo y no elegirlo a ojo. El oculista debe ser, sobre todo, simpático, porque no sería discreto ir a casa de un oculista que caiga pesado ¡y que a la postre los clientes no le puedan ver! En cambio, todos los clientes del doctor Mirón se despiden siempre «hasta la vista», y le miran con muy buenos ojos.

Así que, si está usted enfermo de la vista, vea al doctor Mirón. Hágalo antes de cerrar los ojos. Y no tema los precios, porque cobra poco y para acreditarse fía con giros a larga vista ¡Pa que vean!

EN RESUMEN: Que no vale aburrir a los oyentes por radio. El anuncio por radio debe ser instructivo, y ameno, como estos que doy de muestra. Y los que lanzan sobre las ondas, diariamente, tantas pesadeces, que no se metan en honduras.

Obrero sanitario convertido en cirujano-dental

Diferencias políticas hacen que el jefe de Sanidad lo tolere. El Decreto relevando al Cap. Lage

Las diferencias políticas existentes entre el cirujano dentista doctor Fernando Estien y Alonso, y el Jefe Local de Sanidad del pueblo de Santo Domingo, han traído como resultado que los vecinos del Término que padezcan de afecciones bucales sean atendidos por un intruso de la profesión, auxiliado por un obrero con categoría de Capataz.

El doctor Estien Alonso, en denuncia formulada al Director de Sanidad, dice que el citado Jefe Local de Sanidad, con vista de que sus ideas políticas son contrarias a las del doctor Martínez Leyre, candidato a un cargo electivo en los próximos comicios, tolera que en su domicilio particular se cometa la grave irregularidad consignada, con grave perjuicio de los vecinos y de los odontólogos que radican en el pueblo.

El Director de Sanidad ha ordenado una investigación de los hechos, a fin de dar cuenta a los Tribunales, caso de comprobarse.

"SAL DE FRUTA"
ENO
FACILITA LA DIGESTION

La mala digestión se alivia prontamente y sin peligro tomando un vaso de agua con una cucharadita de "Sal de Fruta" ENO, el salino efervescente de fama mundial. Insista usted en que se le dé ENO

ES LO MEJOR

¡UN BATALLON DE CIGARROS!
...por el precio de siempre...
16 EN CADA CAJETILLA
PRESIDENTES DE GENER

N. GELATS y Cía.
Habana. BANQUEROS Aguiar 106-108
Vendemos cheques de Viajeros
Pagaderos en todas partes del mundo
y Cartas de Crédito Circulares
en las mejores condiciones.
"SECCION DE CAJA DE AHORROS"
Recibimos Depósitos en esta Sección Pagando el 3 por 100 Anual. Todas estas operaciones pueden efectuarse también por correo

M.E.C.D. 2016

Información Telegráfica

por nuestros corresponsales

Pinar del Río

SERVICIOS DE LA STRIA. DE AGRICULTURA, EN SAN CRISTOBAL

SAN CRISTOBAL, septiembre 4. DIARIO. Habana.—En el día de hoy ha quedado establecido en esta zona el servicio de trilladora ambulante pra el arroz, inaugurado en el barrio Mayarí, por la Secretaría de Agricultura.

Al acto concurrió el Comisionado para el fomento del cultivo, ingeniero Félix Malberto, habiendo concurrido varios cosecheros a trillar sus arroces en magnífica trilladora de cincuenta mil libras de capacidad, traída por la citada Secretaría.

Existe gran entusiasmo entre los cultivadores por el estímulo que representa las facilidades que el general Molinet viene brindando a la producción arrocera y por el molino descascarador que se establecerá en breve.

CORRESPONSAL

Matanzas

INTENTO SUICIDARSE

CARDENAS, septiembre 4. DIARIO. Habana.—A las siete y cuarenta fué asistida en la Casa de Socorros, la joven Fermina Martínez, de 22 años, vecina de Laborde 230, de una herida incisa en la región pectoral derecha, penetrante, que fué calificada de grave.

Fué conducida al Hospital donde será sometida a una delicada operación quirúrgica.

Manifestó que había intentado privarse de la vida, no expresando el motivo.

CORRESPONSAL

LABRADOR LESIONADO

MATANZAS, septiembre 4. DIARIO. Habana.—Fué asistido en la Casa de Socorros de contusiones y escoriaciones graves, al caerse de una mata de aguacates, en la finca «Angelita», barrio Chirino, el vecino de dicho lugar Antonio Hernández Montés de Oca, de Matanzas, de 61 años.

Fué trasladado al Hospital Civil.

CORRESPONSAL

Santa Clara

DENUNCIA POR ESTAFA

SANTA CLARA, septiembre 4. —(Por telégrafo).—La Directiva del Gremio de Escogedores, del poblado de Báez, denunció a Emilio González de haberse apropiado de 997 pesos pertenecientes a dicha sociedad.

ROBO DE ALAMBRES

Manuel Medina Jerez, reparador de telégrafos, denuncia que al transitar por la línea de Cruces a Ranchuelo, ha notado la falta del tendido.

El Jefe del Puesto ha abierto una investigación. Se ignoran los autores.

LADRONES

Los cacos penetraron en las habitaciones de Amelia Suárez González, sustrayendo prendas y dinero. Los ladrones no han sido detenidos.

No Experimente

Ensayar con su salud es peligroso, ir sobre lo cierto es más cuerdo. Para estados de debilidad, desnutrición, agotamiento y para aumentar las fuerzas se recomienda la

PREPARACION DE WAMPOLE

tónico que desde hace medio siglo vigoriza y robustece a enfermos y a débiles. Beneficiosa en cualquier edad y asimilable hasta por el estómago más delicado.

Eficaz en Verano y en Invierno

TOPICOS HOLGUINEROS

(Por Fidel GONZALEZ ALVAREZ)

REORGANIZACION DEL COLEGIO «HOLGUIN».

Hemos recibido una carta circular que a continuación reproducimos.

«Colegio Holguín», de Primera y Segunda Enseñanza, incorporado al Instituto de Oriente. Director: Enrique Rodeyro.

Holguín, 22 de Agosto de 1932.

Sr. Fidel González Alvarez.

Periodista.-Holguín.

Señor: Tengo el gusto de comunicar a Ud. que el «Colegio Holguín» con una nueva organización y un cuerpo de profesores escogido, por su competencia en cada una de las asignaturas a su cargo, empezará sus clases el primer lunes del próximo mes de Septiembre.

Los estudios que se pueden cursar son los siguientes: Primera Enseñanza, de Tercer Grado en adelante.

Preparatoria para ingreso en el Bachillerato.

Todas las asignaturas del Bachillerato.

Todas las asignaturas de la Escuela Normal.

Aritmética Mercantil y Contabilidad.

Dibujo y Acuarela.

Trabajos Manuales (curso especial).

Economía Doméstica.

Preparación para la Escuela Normal de Kindergarten.

Los precios se han reducido al mínimum, de acuerdo con la situación.

Como por estar en recese el curso oficial en los Institutos, todos los alumnos del Bachillerato son libres y pueden estudiar asignaturas independientes, hemos acordado fijar en la Segunda Enseñanza ,el precio por asignatura, en vez de hacerlo por cursos completos, lo cual significa una ventaja para aquellos alumnos que deseen cursar una o dos asignaturas solamente.

Solicito la cooperación de los padres, para que me ayuden a sostener este plantel, que tuve el honor de ayudar a fundar en el año de 1911, y desde esa fecha, ha prestado indiscutibles servicios a la sociedad de Holguín.

Antes de tomar determinación respecto de su hijo, le sugiero que nos visite, para informarle de todos los detalles que puedan interesarle en la seguridad de que puedo garantizarle la más absoluta eficiencia en la enseñanza.

Atentamente,

E. Rodeyro, Director..

Forman parte del profesorado del Colegio «Holguín», educadores que son una garantía para la juventud holguinera, como lo son el eminente matemático Sr. Rodeyro; el joven literato Manuel de J. Lastre; la simpática y gentil señorita Rosalina Santiesteban Ochoa, graduada con brillantes notas en la Escuela Normal de Kindergarten de la Habana y otros más de no menos valía como educadores.

DOÑA CARIDAD TORRES VIUDA DE AGUILERA.

En la tarde de hoy se verificó el triste acto de conducir hasta la última morada, donde sus restos mortales tendrán eterno descanso, a la señora Doña Caridad Torres Vda. de Aguilera, tronco añoso de una larga familia y que en vida supo conquistar para ella y para sus deudos el afecto y la consideración de esta sociedad que hoy ha demostrado de una manera unánime el dolor que experimenta al ver desaparecer a un miembro prestigioso, concurriendo en masa hasta el Cementerio General a acompañar por última vez a la buena señora cuya vida está llena de ejemplos de amor y de virtud.

En la Necrópolis dió las gracias a los acompañantes del cortejo el Dr. Santiago Palacios, quien supo interpretar el intenso dolor y la pena que embargaba a familiares y amigos.

Llegue hasta los hijos de la desaparecida y demás familiares nuestra más sentida condolencia por la pérdida irreparable.

BELLA PROCESION DE LA OCTAVA DE LA ASUNCION CELEBRADA EN GUABACOA

Con gran lucimiento se celebró la procesión de la Octava de la Asunción en Guanabacoa.

A las 4 p. m. y presenciando el acto una gran muchedumbre se hizo el traslado de la Virgen desde la parroquia a la casa de la Camarera señora Nieves Lugo de Lima.

Celebraba sus Bodas de Oro, pues desde hace 50 años sale la Virgen de dicha casa y a ella retorna el día de la Octava.

La antigua casa colonial o más bien palacio de los esposos Lugo-Lima, estaba adornada de manera delicada y artística, trabajo verificado por el joven Felipillo Lima Lugo que mereció grandes felicitaciones.

A dicha hora se puso en marcha la procesión a la que asistieron todas las asociaciones religiosas de la localidad, las cuales portando sus respectivos estandartes marchaban en el siguiente orden: «La Milagrosa», Pía Unión de San Antonio, Apostolado de la Oración, Asociación de San José, Asociación de Nuestra Señora del Sagrado Corazón de Jesús, Hijas de María y Santa Teresa, Archicofradía del Santísimo Sacramento, Venerable Orden Tercera de San Francisco, Asociación de la Caridad y Caballeros Católicos y los de Regla.

El majestuoso trono de Nuestra Señora de la Asunción iba rodeado por su corte de honor, que formaban las distinguidas y piadosas señorista: Consuelo Villaverde, Olga Mora, María Antonia Pezuela, Irene Lamadrid, Dolores Acevedo, Concepción González, Estela Ruiz, María Maza, María Naranjo, Elvira Ballovera, Blanca Murgueza, Rosa Abreu y Lourdes Mordaz, las cuales vestidas todas de azul y blanco llevaban las cintas que pendían del trono.

Llamó extraordinariamente la atención el estandarte de las Bodas de Oro, que llevaba el coro infantil de la Caridad, pues, se cumplieron el día 14 cincuenta años que Nuestra Señora de la Asunción sale de la casa de la señora Lugo de Lima, para la Iglesia, toda vez que con anterioridad fué Camarera su señora tía. Además cada niña llevaba una banda blanca con la inscripción de los años que han transcurrido desde 1882 hasta el presente.

Amenizó el acto, la Banda del Instituto Salesiano, tocando escogidas piezas, que fueron sumamente elogiadas por la numerosa concurrencia que asistió a dicho acto.

Necesario es que las Iglesias e Institutos católicos cuando celebren fiestas llamen a la Banda del Instituto Salesiano, cooperando así al sostenimiento de tan hermosa obra.

A las muchas felicitaciones que recibió dicha Banda por lo bien que llenó su cometido, el DIARIO DE LA MARINA una la suya sincera y efusiva.

Llegada a la casa de la Camarera se entonó una salve terminando así el acto.

La banda ejecutó varias piezas en el patio, que fueron muy aplaudidas.

Se sirvió un delicado buffet. Cuidó el orden el teniente Manuel Pérez con números a sus ordenes. Nuestra sincera felicitación a los esposos Lugo-Lima por su constancia.

Lorenzo Blanco.

PROXIMO BAILE EN SAN ANTONIO DE RIO BLANCO

La Sociedad Liceo de San Antonio, ha organizado para la noche del sábado diez, un suntuoso festival bailable, que estará a cargo de la conocida orquesta del profesor Neno González y su popular cantante Alberto Arocha.

Para que dicho baile resulte un magno acontecimiento, nuestra institución no ha escatimado gasto alguno y ha contratado a tan afamado conjunto musical, preparando además una elegante iluminación roja que le dará mayor lucidez a ese acto.

El entusiasmo que reina entre la juventud de ésta y los pueblos vecinos, permite anticipar un éxito para la Comisión Organizadora de ese festejo.

Benito Palomino, Jr.,
Corresponsal.

Septiembre de 1932.

Ntra. Sra. del Rosario

(DOMINICAS FRANCESAS)

AVISO

Este acreditado Colegio inaugura su nuevo Curso el jueves 8 DE SEPTIEMBRE

A la disposición de las educandas, tenemos las telas especiales para uniformes y habilitaciones reglamentarias.

HACEMOS UNIFORMES DE DIARIO Y DE GALA

««BAZAR INGLES»»

GALIANO Y SAN MIGUEL

FALTAN POCOS DIAS PARA LA

GRANDIOSA EXCURSION al COBRE

Compañía "Omnibus de Camagüey"

Ha organizado para el día 8 del mes de septiembre día de NUESTRA SEÑORA DE LA CARIDAD DEL COBRE, una excursión al COBRE, SANTIAGO DE CUBA, para asistir a las misas y fiestas que se celebran en ese día.

Durante los días que dure esta excursión por cómodos, elegantes y seguros Omnibus «PULLMAN SALON ESPECIAL» de esta Compañía, siendo los gastos de HOTEL, COMIDAS Y DESAYUNOS por cuenta de «COMPAÑIA OMNIBUS DE CAMAGUEY».

SALIDA DE LA HABANA el día 7 a las 5 de la mañana
ALMUERZO en SANTA CLARA
COMIDA en VICTORIA DE LAS TUNAS
DORMIR en SANTIAGO DE CUBA
DIA 8
DESAYUNO
SALIDA PARA EL SANTUARIO DEL COBRE a las 9 de la mañana.
Asistencia a las misas y fiestas en honor de Nuestra Señora de la Caridad del Cobre.
ALMUERZO en PALMA SORIANO
COMIDA y DORMIR en Camagüey.
DIA 9
DESAYUNO
SALIDA PARA LA HABANA a las 8 de la mañana.
ALMUERZO en SANTA CLARA
LLEGADA a la HABANA
VIAJE COMPLETO Y GASTOS PAGOS $21.00
PIDA INFORMES A:

JOSE MANUEL ANGEL Jr.

LAGUNAS 68 Bajos. TELEFONO U-1527

NO SEPARAMOS BOLETINES. ADQUIERALO CON TIEMPO. SON LIMITADOS.

Crónica Habanera

LA FIESTA DEL YACHT CLUB

Arriba: Mesa del doctor José I. Rivero con sus invitados ayer. En primer término se distinguen la señora Cristina Kindelán de Mendoza, Olga Seiglie de Gómez Mena y el señor Antonio Mendoza.
Abajo: Otro aspecto del almuerzo de la señora Cristina Kindelán de Mendoza.

Un gran día de animación fué el de ayer en el viejo club nautico.

Cerca de cuatrocientas personas almorzaron en las terrazas, el comedor y la bella explanada.

Desde las diez de la mañana invadió el club una numerosa concurrencia, alegrándolo con las vaporosas «toilettes» de verano y el colorido de los trajes de baño.

A las doce en punto comenzó a tocar la orquesta de los Hermanos Castro, que se situó bajo el follaje de los cocos. A la una se trasladaron al salón de baile, donde continuaron haciendo música hasta las cuatro de la tarde.

El doctor José I. Rivero, nuestro Director, reunió en su mesa el party del yacht belga «Heliopolis» que se encuentra en rada de la Habana desde el sábado por la tarde.

Eran éstos: el financiero belga Barón Empain, propietario del yacht de recreo; el periodista y escritor Pierre Plessis, el conocido aviador francés Henri La Cloche y Madame La Cloche, Mademoiselle Seigfred Resch Knudsen, Mademoiselle Mathilde Hofman, monsieur Andre Daniel y el capitán Cautfield. Además tomaron asiento en la mesa la señorita María Luisa Menocal, el señor René Dussaq y el cronista.

La gentil señorita Alicia Menocal para despedirse e internarse el próximo viernes en el colegio Sagrado Corazón, ofreció un gran almuerzo al que fueron invitadas diecinueve parejas.

Era el party más numeroso y juvenil.

He aquí las parejas:

Hortensia Colás y Raúl Carrerá, Patricia Delgado y Sammy Tolón, Carmita Oyarzum y Néstor Miyares, Alina Freyre y Miguel Mendoza, Silvia de los Reyes y Herman Diehl, María Antonia Mendoza y Frank Figueroa, Silvia Freyre y Octavio Averohff, Alicia Foyo y Julián Aguilera, Fita Kohly y Luis Alberto Morales, Elita Gastón y Enrique Gaston, Lily Rosell y Fernando Rasco, Angelita López y Guillermo Mena, María Luisa Bilbao y Jorge Galdós, Gloria Ortiz y Sergio del Portal, Silvia Tolón y Gustavo de los Reyes, Julia Sorzano y y Armando Pares, María Luisa Ortiz y Andrés Fernández Morell, Yolanda Lima y José Montalvo, Loló Goytizolo y Warren Sheer, Alicia Menocal y Juan Luis Bilbao.

Otra mesa del señor Agustín Alvarez y su esposa Margarita Scull, con nuestro compañero Pablo Alvarez de Cañas, Estela Díaz Cruz y Michín Alvarez.

El matrimonio Pancho Juarrero y Gloria Erdman, con Glorita Juarrero y José Antonio Ajuria.

Blas Oyarzun y Paulina Larrea de Oyarzun.

Elena Godoy y Peter Bernal y Teté Suárez con Luis Felipe Rodríguez Molina.

El matrimonio José Alejo Sanchez y Maruja Barraqué con Mary Morales y Consuelo Sánchez de Colas.

Luis Menocal y Alicia Nadal de Menocal en otra mesa.

Los esposos Rafael Fernández y Silvia Obregón con Elvirita Obregón de la Cruz y Ofelita de la Cruz.

Charito Ortiz y Reinaldo Fernández Rebull y Carmita Ortiz con Pablo Carreño.

Otra mesa del doctor Servando Fernández Rebull y Zaida Carrera de Fernández Rebull con Olga Carrera.

Margarita Mendoza y Titi Miyares.

María Luisa Delgado de Reyes con Lolita Cossío de Angulo.

Mr. Walter M. Daniel y Mary Buttler de Daniel con Geraldine Buttler de Wells y Lorenzo Daniel.

Alma Fredstein y Alberto Carricarte, July Gutiérrez y Cuco Mola, Silvia Sánchez Barraqué y Teobaldo Rosell, Armantina Rodríguez y Alberto Larrea, Lily Batet y Baily Alzugaray.

El matrimonio Primitivo del Portal y Justina Monteagudo con Esther Quiñones y Baldomero Fernández Valle y Seida del Portal y Mauricio Monteagudo.

Guillermo Aguilera y su esposa Elenita Pollack con Mario Pedroso y su esposa Angela H. Armiñán.

Los matrimonios Antonio Mendoza y Cristina Kindelán y Pepe Gómez Mena y Olga Seigle.

María Herminia Alvarado y Mario Vandama.

Elena Montalvo y Falelo Fanjul, Elena de Cárdenas y Manolo Portuondo, Hortensia Montalvo y Roberto Ortega, Laura Angulo y Charles Fanjul, María Luz Quiñones y Juan Luis Pedro.

Berta de la Portilla y José María Lombillo, María Teresa Sánchez y Lila Hernández y Carlos Smith y Beba Sánchez y Luis de Posada.

Herminia Piedra y Pedro Duquesne y Silvitica Rivero y Enrique Almagro en otro party.

Cristina Kindelán y Julio Morales, Conchita Menocal y Pancho Juarrero Jr., Lidia Menocal y Raul Pina y Maritta Scull y Luis Menocal Jr.

Divina Córdoba y Cuco Stefani, Elena Córdoba y Domingo Camacho.

SANTOS DE HOY: SANTA OBDULIA

Saludamos a las siguientes señoras:

Obdulia Vázquez Bello de Rodríguez gentil hermana del doctor Clemente Vázquez Bello, Presidente del Senado.

Obdulia García Casado de Sánchez, Obdulia Hernández de Quesada, Obdulia Hermida de Prieto, Obdulia Rodríguez de García Sol.

Obdulia París de Arellano.

Obdulia C. de Miguel, Obdulia Togores de O-Halloran, Obdulia Aguilera de Quadreny, Obdulia Lufriu de Galguera.

Obdulia Toraño de Porro, y Obdulia Hernández de Petit.

Señoritas:

Obdulia Trujillo, que no recibe pues pasará su día fuera de la Habana.

Obdulia del Castillo, Obdulia Morales, Obdulia Pujoll, Obdulia Lasa, Obdulia Conejo.

Obdulia Petit.

Obdulia Chaple, Obdulia Pérez, Obdulia Huero, Obdulia Porro, y Obdulia Fernández Velazco y García.

Felicitamos a los señores Teniente Obdulio Herrera, jefe de la guardia presidencial de Palacio, y a Obdulio García Compañero en la prensa.

JAIMANITAS CLUB

Ayer en la simpática sociedad de la Playa de Jaimanitas se celebró el almuerzo de costumbre que fué amenizado por la orquesta Habana-Casino.

Muy numerosos los parties y grande la animación.

Citaremos algunos nombres:

En una mesa los matrimonios, Gabriel Villada y Graciella Sánchez Cullmell y Augusto Echevarrí y Anaís Sánchez Cullmell.

En otra: Manuel Santeiro y Nena Rodríguez de Santeiro, Estelita Santeiro y Manolo Carrerá, Manolo Santeiro Jr., Rafael Estrada.

Rafael Echevarría y su esposa Nena Aranda en una mesa con Antonio Rangel y su esposa Margarita Alvarez Flores.

Mr. y Mrs S. C. Mickler, Mr. y Mrs. Ralph Estrada, y Mr. y Mrs. Greyhurst, Mr. y Mrs. Martín Estrada, Mr. y Mrs. C. Lesehr y Miss Talulk.

En otra mesita Margorie Fuller, Frank Seiglie Jr. Owaldo Montero.

Mr. H. L. Watters, Gloria Waters, Mr. y Mrs. William Mc G. Brooks, Lawrence Leader, Mrs. L. T. Edwar Mrs. L. T. Edwards, John T. Forgarty.

Mr. y Mrs. Grant Mason, Mr. y Mrs. William Pawley.

Mr. y Mrs. Scoot Thompson, Mr. y Mrs. A. K. Hallet.

Café

En CAFE bueno
HAY UN NOMBRE
que lo dice todo:
el de

LA FLOR DE TUBES S.A

REINA 37 • TELEFONOS A-3820 / M-7625

Divida ese peso!

Con la mitad, se puede Ud. comprar en FIN DE SIGLO artículos que le cuestan el doble en cualquier otra parte...

En esa misma proporción están reducidos de precio todos los artículos, TODOS, que está ofreciendo

Fin de Siglo

No olvide que la nuestra no es una rebaja corriente;

ES UNA LIQUIDACION INDISPENSABLE DE TODAS NUESTRAS EXISTENCIAS

a PRECIOS de QUIEBRA!

MIRAMAR YACHT CLUB

A las cinco y media de la tarde comenzó ayer el baile en el animado club del reparto Miramar.

La orquesta de los Hermanos Le Batard, como siempre, mantuvo la alegría hasta pasado las ocho de la noche.

He aquí los concurrentes al té relacionados por mesas:

Doctor Salvador W. de Castroverde y Gilda Gio de Castroverde, doctor Aurelio Adán y Juanita Martínez de Adán, doctor Joaquín Martínez Giralt y María Luisa Mestre de Giralt.

Señor Mario Alcalde y Pura Varona de Alcalde, René A. Leonard y Matilde Alcalde, J. R. López y Angelina Alcalde.

Señor Willy Allen y Bebé Vilanova de Allen, Severo Pina y Zula del Castillo de Pina, Adolfo Rodríguez y Silvia Allen.

Señor Alex M. Roberts y Mary Gutiérrez de Roberts, Pedro Sabí y María Sánchez de Sabí, señorita Fidelia Gutiérrez.

Señor Joaquín Eleizegui y María Díaz de Villegas, Mercedes y Nena Díaz de Villegas.

Señor José M. Valdés Rodríguez y señora, Jorge Lagomasino y Graziella Méndez Plasencia, Julio Lagomasino y Nise de Soto.

Señor Cristóbal Díaz y Beba Queralt, doctor José Comas.

Doctor George Warner y Elvira Osorio, señora Osorio.

Doctor Domínguez Gari y América Alvarez de Domínguez.

Doctor Rodolfo Rodríguez Alvarez y Dorita Müller, señora Ofelia González de Müller.

Señor Manuel Rosende Roca, Llela y Elsa Rosende y Serapio Travieso.

Señor Jorge Navarro y señora, Roberto Fernández Romeu y señora y Antonio Tella y señora.

Señor Víctor Echevarría y Merceditas Guerra, Silvio Sanabria y Ana Emilia Ruiz Trelles, Honorato Colete e Irma y Graciela Guerra.

Doctor Américo Cruz y Estela Marrero de Cruz.

Señora Angela S. de Escobar, Emma Escobar y Angela Cobos.

Doctor Francisco Suárez Rigau y María Bacallao de Suárez, René Bacallao y Matilde Eva Ortega.

Señor Roar Berg y María Trujillo.

Señor Celestino Cacheiro y Antonia Iglesias, Rodolfo Baños y Julia Iglesias, Aquilino López y Esperanza Iglesias, señora viuda de Iglesias.

Señora Concepción Fraga de Díaz Sera, Paquito Tamargo y Josefina Díaz Sera.

Señor José H. Kates y Mechuca López, Oscar Suárez y Guillermina Savio, Rosa Ruiz.

Señor Vivian Figueroa y Sarah Serra de Figueroa, Lilia A. de Figueroa, Eloísa Figueroa.

Señor Heberto Valdés Rodríguez y Nena Arias, señora Sira G. de Arias.

Señor Francisco A. Barbero y señora ,señor Francisco Fernández y señora.

Señor Eduardo López y Raquel Hernández de López, Eddy López y Estrellita Vázquez.

Señor Carlos Castanedo y Elba Ramírez Corria, Pedro A. Villoldo y Niñita Quintana, Gerardo Mauriz y Gladys de Castro, Luis López y Carmina Quintana, José Avila y Ofelia Ramírez.

Señor Ernesto Martín jr., y Eva Loyola, John Booth y Marjorie Caster.

Doctor Luis G. Pedroso y Graciela Guerra.

Señor Antonio L. Rodríguez y señoritas Cuca y Chiquitica González.

Señor José M. Hidalgo y señora, Pepito Hidalgo y Cuca Varona, Jimmie Forrest y Berta Martínez, señorita Mercedes Hidalgo.

Doctor José M. Larrazábal y Esperanza Brito de Larrazábal, Luis Gottardi y Lina Márquez, Enrique Recio y Lituca Larrazábal, Fernando de Zayas y Olga Larrazábal.

Señor Agustín R. Ríos y María Rosa Alesson, Conrado G. Agusti y Emina O. de Agusti.

ANIMADO ALMUERZO

En la mañana de ayer tuvo efecto, en la residencia del doctor José Morell y su esposa María Teresa Albizuri, un simpático almuerzo que ofrecieron sus hijas, las señoritas Berta y Ana Morell.

En una preciosa mesa adornada artísticamente con tres «corbeilles» de gladiolos amarillos tomaron asiento las siguientes parejas:

Silvia Font Iznaga y Armando Castellanos; Esperancita Bernal y Julio Forcade, Gloria Falcón y José María de la Torre.

Corina Sánchez y Emeterio Milagros; Marta Mier y Pastor Gutiérrez, Alicita Martínez Fonts y Joaquín Gumá.

Josefina Fonts y Ernesto Sánchez, Teresita Morell y Alfonsito Martínez Fonts, Anita Morell y Mario Castellanos y Berta Morell y Marcos Kohly.

Se bailó animadamente hasta el átardecer en que se retiraron los invitados, agradecidos a las amables atenciones de los señores de Morell y de sus bellas hijas.

SENADO Y CAMARA

ACEPTAMOS CHEQUES de los empleados de ambas Cámaras, en pago de mercancías, devolviendo en efectivo la diferencia, hasta el día 15 del actual.

TODAS LAS MERCANCIAS TIENEN PRECIO MARCADO

CERRAMOS EL DIA 15

Vea como ejemplo de los precios disparatados a que lo estamos rematando todo:

Trajes muy finos para Niños de 2 a 7 años ... ... a 29 Ctvos.
Satín-Radiante de la mejor clase ... ... a 30 Ctvos.
Voile y Crepé de Seda ... ... a 20 Ctvos.
Camisetas PR, blancas y de color ... ... a 60 Ctvos.
CAMISAS DE POPLIN 100 x 60, blancas y de color, con cuello pegado, en todas las tallas .. .. a 40 Ctvos.

VESTIDOS, ABRIGOS, PIELES, MUÑECAS DE CERA, ETC.
TODO A COMO QUIERAN PAGARLO

"LA ARGENTINA"

CASA DE MODAS

GALIANO 54 (frente al Cine Regina)

CIRCULO MILITAR

El sábado por la tarde celebró el Círculo Militar, en su magnífico dominio de la Playa de Marianao, una fiesta bailable.

El programa musical estuvo a cargo de los hermanos Le Batard.

He aquí los nombres de las conocidas señoras y señorita:

Señoras: Rosa Bonet de Rodríguez; Aurora González de Washington; Rosario Díaz de Calonje; María O. de Torres; Lourdes de la Torre de Diehl; Cristina Jiménez de Armas; Cusa Martínez de Casuso; Generosa E. de Recarey; Carmen Trujillo de Gómez; María Luisa Gutiérrez de Ruiz; Elvira E. de Saenz; Teresita Santos de Gálvez; Estela Baena de Ruiz; Ofelia Echevarna; Delia Hernández; Ena Martínez de Casuso; Graciella Fonts de La Guardia; María Luisa Mata de Lamar; Odila Herrera de Asumendi; Dolores Badell de Artigas; Rosalía Arencibia de Díaz; señora de Ramón; Victoria Cruz de Fernández Fuentes; Teresa Ramos viuda de Díaz; Hortensia Reyes Gavilán de Castellanos; Elena Cristofol de Yáñez; Patrifonia Pérez de Muñoz; Juana Pérez; Cuca Infiesta de Trespalacios; Pilar T. de Alonso; América Collazo de Alvarez; Carmela Farías de Cruz; Hortensia Plazaola Plazaola de Campbell; Josefina Castro de Zayas.

Señoritas:

Paola Fundora; «Meche» y «Milly» Enseñat; Freddy Calonje Díaz; Mercedes Torres; Pura García Correa; «Vene» García Carbonell; Soledad y Caridad Arregui; «Tina» Roig.

«Chita» Diehl; Emma Larraz; Olga Rodríguez Vergara; Rosita Ferrer; María Eugenia Aiguesvives; Cariota Miró; Nelly Díaz; Andreita Elgues.

Luz Baena; Virginia Angulo; Teresita, Clotilde y Jessie Pujol; Ada Armand; Sarita y Chiquitica Paradela; Margot y Laury Almeida; Mercy Ramos; Celia Escarrá; Isolina Menéndez; Elvira y Amada Rodríguez.

Carmen Rosa Lora; Conchita Granda; Lilia Vázquez Ruiz; Nena Rodríguez; Estrella Ramírez; Conchita Carbonell; Emilia Figueroa; Mercedes López Oliveros.

Matilde Cordon; Angelita Pino; Nena Benítez; Elena Nin; Martica Ortolazábal; Nilda Vázquez; Chichi Margot y Nena Palacios; Nena Roig.

Elssie y Lily Goudie; Nena Rodríguez Benet y Marietta Ruiz Gutiérrez; Estela Fernández; Aurora Santos; Manuela Castro; Nena Lopez; Clara Elena Fernández; Elvirita Lamas; Emilia de la Paz; Emily Granda; Pilar Pérez; Adelaida Alcorta Georgina Pérez.

Carmen, Margarita y Katty Demarest.

Zenaida Benítez; Dora Estrada; Zoraida Lamar; Martha Washington; Renée Cicero; Alicia Gómez de Molina; Teté Gispert; Solita González; Nena Ochoa; Elisa Tamayo; Berta y Ana Rosa Gispert.

María Luisa y Esperanza G. Casariego; Carmelina de Quesada; Aurora Prat; Josefina Tayá; Julia Rodda; Angela Hortensia Silva; «Cuca» Concepción; Ofelia Gómez Echevarría; Graciella Rodríguez.

Aida y Elia González Ochoa.

Isabel Ricart; Nena Cruz; Pilar Pérez; Caridad Artigas; Carmela Cruz Bustillo.

Rosa Zayas Bazán; Julia y Mimi Muñiz; Nena Cruz Planas; Pilar Muñiz Obdulia Trujillo.

Hortensia Grave de Peralta.

Cristina Franca.

Fué una fiesta deliciosa.

Gratísima.

(Continúa en la página siete)

M.E.C.D. 2016

ESCENARIO Y PANTALLA

LOS PROGRAMAS DE LYDIA DE RIVERA

ESTRUCTURAR un programa de concierto es cosa más importante y difícil de lo que muchos artistas suponen. Hay toda una «técnica del programa», cuyo desconocimiento constituye no pequeña limitación. Hacer un programa por mera acumulación—muestrario o cajón de sastre—delata anarquía estética, mal gusto, falta de cultura. Un programa, cuando quiere valer por sí mismo, debe responder a un criterio determinado, que puede ser histórico, geográfico, panorámico, escolástico, etc. El caso es que el programa dé una sensación de organicidad, que revele el sentido tectónico del artista.

Aquí están ante nuestros ojos, los programas de los dos recitales de despedida de Lydia de Rivera, que serán mañana y el viernes en el teatro «Principal de la Comedia». ¿Responden a ese propósito estructural a que hemos aludido o están hechos con la sola finalidad de que la cantante pueda lucir sus facultades en los números más disímiles y pugnaces? Examinemos el primero de esos programas, es decir, el que nos dará mañana la señorita De Rivera.

La primera parte de este programa está consagrada a ejemplos de música antigua, entendiendo por tal la anterior al impresionismo; división cronológica que se admite hoy generalmente en todas las artes. Dos clásicos: Bach y Mozart. Tres románticos: Schuber, Schuman y Wagner. En el inicio de esta parte, un aria que es modelo de gracia y equilibro clásicos: la canción del Paje en «Las bodas de Fígaro» («Voi che sapete...»). Y en el final de esta misma parte un noble paradigna de la música vocal romántica: el canto de Elsa del «Lohengrin».

Tres músicos modernos figuran en la segunda parte del programa. Debussy representado por cuatro de sus más finas canciones. En ellas podrá hacer el pianista Pablo Miquel primores de acompañamiento. El piano en estas pequeñas piezas del autor del «Peleas» tiene tanto valor como el canto, si no más. Luego Falla (la Jota y la Nana» y Turina (La Giralda), contemporáneos y españoles ambos: la Andalucía gitana y trágica en el uno; la Andalucía flamenca y pintoresca en el otro.

La tercera parte del programa responde a un criterio continental. Lydia de Rivera tiene en cuenta su condición hispanoamericana y traza en esta parte algo así como un panorama en esbozo del cancionero de nuestra América. «Un «specimen» chileno (una «zamba» de R. Avilés), uno argentino (L. Buchardo), uno colombiano (un «bambuco» de A. Patiño) y los venezolanos (un «tango» de J. B. Plaza y un «joropo» de E. Gutiérrez).

La cuarta y última parte apunta a lo nuestro. Criterio local o, si se quiere, nacionalista. Canciones de A. Guerra, de Sánchez de Fuentes, de Lecuona.

El somero examen parece suficiente Lydia de Rivera no ha amontonado números arbitrariamente. Las dos primeras parte del programa están combinadas según un punto de vista histórico: clásicos, románticos, modernos. Las dos segundas partes, según un punto de vista panorámico, si bien circunscripto a nuestra América: Chile, Argentina, Colombia Venezuela, Cuba; rápido viaje, de escalas brevísimas por el cancionero de estos países. Lydia de Rivera no es sólo una notable cantante; es además una artista que conoce la «técnica del programa».

Francisco ICHASO

NOTAS

«EL DIVINO INSTANTE» EN EL «CAMPOAMOR»

¿Debemos creer que una mujer puede entregar su corazón por entero a su segundo marido, o será cierto que el primero queda siempre en su corazón? Viendo el drama que hoy se presenta por primera vez en Cuba, titulado «El divino instante» se convencerá de que el divorcio es simplemente un arreglo material, que en nada afecta el sentir de los que se separan por la ley.

Ann Harding, la artista de aristocrática belleza, actúa maravillosamente en este drama, en el que una mujer se pregunta si la fidelidad es realmente lo que constituye la dicha en un matrimonio moderno.

Con Ann Harding veremos también a Juliette Compson, Irene Purcell y Nance O-Neil.

El jueves «Hollywood al desnudo», con Constance Bennet, Neil Hamilto y Lowel Sherman. «Hollywood al desnudo» acaba de estrenarse en New York con enorme éxito y la prensa americana la considera la más grande película interpretada por la artista mejor pagada de la pantalla.

Pronto «El Alma del barrio» producción que hace sentir muy hondamente y que la interpreta un conjunto de actores sobresaliendo entre ellos Richard Bennett.

ULTIMO DIA DE «MATA HARI» EN EL «ENCANTO»

Hoy se exhibe por última vez, comenzando a la una y media, «Mata Hari» la grandiosa producción de Greta Garbo, que ha tenido completamente lleno el teatro «Encanto» desde el pasado martes, día de su estreno.

Mañana «El Criminalista» otra gran película por Warren William y Sidney Fox. En «El Criminalista», un hombre muere condenado por la ley. No estaba aún frío su cadaver cuando otro se confiesa culpable de aquel delito, por el cual le han arrebatado la vida y el abogado, loco de espanto, se entrega frenético a la bebida. El destino aprovecha la situación, y una intriga formidable da ocasión a este drama estupendo, realista y desgarrador.

También se exhibirá el primer capítulo de la interesante serie «Como jugar al golf» por Boby Jones el campeón de los campeones. El jueves «Dos Segundos» por el eminente actos Edward G. Robinson.

LUNES POPULAR EN EL «MARTI»

Esta noche por ser lunes popular se celebrará en este coliseo una gran función. Se llevará a la escena en la primear parte «La Flor del Sitio», reservándose para la segunda parte «La mujer de quén?» juguete cómico lírico en un acto, dividido en seis cuadros. libro de Victor Reyes, con música de Rodrigo Prats. Luneta 30, butaca 20 y tertulia 10 centavos, las dos partes del programa, es decir to da la función.

Mañana, a petición «María La O» creación de Caridad Suárez, la gran tiple cantante.

El viernes 9, estreno del sainete en un acto, original de Armando Bronca, con música del maestro Rodrigo Prats, titulado «En la pendiente».

En ensayo: «El guapo del barrio», libro de Julio A. Díaz, música de Rodrigo Prats.

DIA DE LOS NIÑOS AFICIONADOS EN EL «NACIONAL» 20 Y 10 CENTAVOS LUNETA

Hoy hay dos atracciones en el programa del Nacional. «Día de los niños Aficionados», con muy buenas inscripciones y por la noche, solamente, primera y única presentación de René Crucet, artista excéntrico y fenómeno vocal que de paso por la Habana, dará una sola demostración de su arte esta noche en el Nacional, dentro del programa oficial de The Theatrical Ten Cents Company.

Programa de películas y variedades de primera clase.

En la pantalla se exhibe «Venganza Africana» y «Alegre Juventud» por Jack Holt y Dorothy Sebastian.

Mañana martes, cambio de programa con el debut de la «trouppe» acrobática «Les Cristóbales».

Pronto: La fiesta de las tiples, gran programa extraordinario que se publicará en breve, así como los precios.

CARTEL DEL DIA

POR LOS TEATROS

MARTI:—8 y 15 La flor del sitio y La mujer de quien.

POR LOS CINES

CAMPOAMOR.—A todas horas: El divino instante (estreno), con Ann Harding.

NEPTUNO.—Matinée y noche. Que vale el dinero, El secreto del abogado y Salvar a las mujeres.

ENCANTO.—A todas horas: últimas exhibiciones de «Mata Hari», con Greta Garbo.

NACIONAL.—A todas horas: Venganza africana, Alegre juventud y números de variedad.

RIALTO.—Trigueña Peligrosa y Maridos errantes.

RIVIERA:—Amargo idilio.

REGINA: — Trigueña peligrosa y Maridos errantes.

CUBA.—El embrujo de sevilla y Amargo idilio.

OLIMPIC.—Amargo idilio.

Respaldando a cada hombre

RESPALDANDO a cada hombre, a cada familia y a cada hogar, está el Banco, el custodio fiel de las fortunas, el consejero y amigo de aquellos que saben prever el porvenir y separan algo de los recursos de hoy para conjurar las posibles emergencias de mañana.

The Royal Bank of Canada

Sp 238

UNA SOLA PRUEBA

¡¡ ASMÁTICOS !!

LOFAOL

DROGUERIA "SARRÁ"

HOY 1¾ A 11¾ CAMPOAMOR EL TEATRO DE LAS BUENAS PELICULAS HOY 30-40-50 Niños-20

R.K.O. PATHE presenta a

ANN HARDING

la de aristocrática belleza en

El Divino Instante

~WESTWARD PASSAGE~

Las casadas... Las solteras... Las divorciadas... Y las que están en vías de divorciarse, vean este drama donde se revela lo que ocurre cuando en la vida de una mujer entra el amor de dos hombres

RKO RADIO Pictures

JUEVES JUEVES

Constance BENNETT en "HOLLYWOOD AL DESNUDO"

-WHAT PRICE HOLLYWOOD-

con NEIL HAMILTON y LOWELL SHERMAN

GACETILLAS

NEPTUNO.—Qué vale el dinero.

En la matinee de Neptuno, de 2 a 7 p. m., «Qué vale el dinero», producción Paramount por Frances Dee y George Bancroft. «El secreto del abogado», por Kay Francis y Clive Brook; la comedia «Salvar a las Mujeres», por Star Laurel y Oliver Hardy; y Revista Metro. 20 centavos. Por la noche, a las 8 y 30, «El secreto del abogado» y a las 9 y 30, «Qué vale el dinero», y la comedia de Laurel y Hardy. 20 centavos entrando a cualquier hora. El martes «Hastiada de la Vida» y el jueves, reaparece la Orquesta Encanto y se estrena «Doncella Particular». «Mata Hari» el viernes 16.

REGINA.—Trigueña Peligrosa.

Atractivo el programa que hoy ofrece el teatro Regina. First National, la aristocracia de las películas, presenta el delicioso romance «Trigueña Peligrosa», con Kay Francis y David Manners, y «Maridos errantes», con Juliette Compton y Clive Brook. Además un Noticiero, Ojos y Oidos del Mundo y una comedia en dos partes. Precios: 10 centavos damas y niños hasta las 7 y 30 y 20 centavos después.

Mañana «El pueblo ruge», con el nuevo astro James Cagney llamado el Apolo Moderno y «Así aman los ricos» con Ruth Chatterton.

RIALTO.—Trigueña peligrosa.

Un programa selecto, escogido hábilmente por Pedro Valcárcel para esos lunes populares que están convirtiéndose en el **rendez-vous** de las damas que salen a comprar y que encuentran comodísimo ver dos horas o tres de espectáculo insuperable por 20 centavos. He aquí el programa: Noticiero «Ojos y Oidos del Mundo», una comedia en dos partes, «Trigueña peligrosa» por Kay Francis y David Manners, y «Maridos errantes», con Clive Brook y Juliette Compton.

Mañana, «El pueblo ruge», con el nuevo astro de la pantalla James Cagney.

RIVIERA.—Amargo idilio.

En las tandas de las 5 y 15 y 9 y 45, se exhibe por última vez la producción de Charles Farrell y Madge Evans, titulada «Amargo Idilio», revista y comedia. A las 8 y 15 «Rascacielos» por Thomas Meighan.

Mañana martes «Sombras trágicas» por George Brent y «El alegre millonario» por George Arliss.

El miércoles, a las 5 y 15 y 9 y 45, presentación de María Cervantes, notable pianista y cantante, y el célebre trovador Guyun, en las mismas tandas se estrena «El testigo mundo», por Greta Nissen.

CUBA.—Amargo idilio.

En la tanda que comienza a las cuatro, en el fresco y coquetón Cine Cuba de la calle de Suárez, se exhibe un noticiario Fox Movietone, una variedad musical, la bonita cinta totalmente hablada en castellano por María Ladrón de Guevara, Rafael Rivelles y otros, titulada «El embrujo de Sevilla», además de la cinta Fox por Charles Farrell y Madge Evans, titulada «Amargo Idilio». A las ocho y cuarto, el mismo programa y en igual orden que en la tanda de las cuatro. Precios: por la tarde, mayores 10; niños 5; por la noche: caballeros 15; damas 10 y niños 5.

OLIMPIC.—Amargo idilio.

En tandas de 5 y 15 y 9 y 30, «Amargo Idilio», por Charles Farrell y Madge Evans. En tandas de 8 y 15, «Virgencita», por Janet Gaynor y Charles Farrell. Precios: 15 centavos antes de las nueve; después 20 centavos..

Mañana, «Sombras trágicas».

MAXIM.—El expreso Shanghai.

Presenta hoy en su turno de las 8.30 un grandioso programa. El reestreno de la soberbia producción EL EXPRESO DE SHANGHAI, cuyos intérpretes principales son Clive Brooks, Marlene Dietrich y Ana May Wong; la reprise de la interesante producción UNA TRAGEDIA HUMANA interpretada principalmente por Silvia Sidney y Phillip Holmes. También se exhibe una variedad musical.

REGLANAS

EL TENIENTE ARMANDO ROMEU MARRERO

Excelente y caballeroso amigo.

Tan apreciado y distinguido por nuestra sociedad elegante.

Ha trasladado su residencia, nuevamente, a esta localidad.

Para la casa de su propiedad. calle de Agramonte número 32.

Y con Armando, vuelve a la sociedad reglana, donde tan admirada y querida es, su amantísima esposa, la bondadosa dama Angélica González de Romeu.

También han fijado su residencia en ese hogar, sus hijos, la gentilísima y bella Zenaida Romeu de Serqueira y u esposo, el caballeroso joven Gabriel de Serqueira.

Noticia ésta que muy gustoso público, para conocimiento de las numerosas amistades de Armando y Angélica.

Para ellos, mi bienvenida.

Muy afectuosa.

NOTA DE DOLOR

Muy sentida.

Tal ha sido la muerte de un antiguo y meritísimo vecino.

Me refiero a don Inocencio Alvarez.

Padre de mi muy querido amigo, Francisco Alvarez Pujol, ex alcalde de Regla y persona que goza de generales simpatías.

Su entierro constituyó una imponente manifestación de dolor.

Y de extraordinario afecto.

Para sus familiares todos, vayan con estas líneas mi pésame.

Muy sentido.

¡Paz a sus restos!

ROSITA ALAMILLA Y VAZQUEZ

Adorable señorita.

Bella y gentilísima.

Celebró su santo en días pasados y por la precipitación con que escribimos nuestras «Reglanas» últimas, dejamos de consignar para tan simpática amiguita, nuestra sincera felicitación.

Bien conoce Rosita de nuestra admiración hacia ella.

Muy justificada.

Aunque tarde, reciba nuestro saludo.

Felicidades, lindísima.

NUEVA RESIDENCIA

Me la brindan.

Los estimados esposos Angelita Rivera de González y Juan González.

Y la amable señora Cristina González de Pérez y Manuel Pérez Suero.

Para la casa número 83 de la calle de Máximo Gómez han trasladado su hogar.

Encargo tengo de así hacerlo saber a sus numerosas amistades.

Lo que muy gustoso cumplo.

SENTIDO FALLECIMIENTO

Ha sido el ocurrido el pasado lunes.

Dejó de existir ese día el señor Pedro Batlle.

Persona altamente estimada en nuestra sociedad.

Nuestro pésame para sus familiares todos.

Quede consignado en estas líneas.

Descanse en paz.

ONOMASTICOS

Lo han celebrado.

En primer término.

Una señorita muy airosa y simpática, que cuenta con toda nuestra distinción y afecto:

Ramona Castalleira y Vázquez.

Otra señorita muy atractiva: Ramona González.

Y los señores:

Ramón Alvarez Monteagudo, amigo muy estimado.

Y el joven Arturito Serra y Fernández, quien se encuentra estudiando en Francia hace meses.

Para todos un saludo.

De afectuosa felicitación.

ENFERMO

Desde hace días.

Encuéntrase así un angelical niño.

José Alberto Granda y Fernández.

Encanto y adoración de los esposos Nievecita Fernández de Granda y el joven José Granda, empresario del coquetón teatro «Regla».

Continúa aún con fiebre José Alberto.

Aunque no es de gran cuidado su enfermedad.

Un pronto y total restablecimiento.

Le deseamos.

LA FESTIVIDAD DE HOY

Santa Obdulia.

Y celebran su santo, con tal motivo.

En primer término, una dama altamente estimada en nuestra sociedad.

Obdulia Fernández de Serra, gentil esposa de mi amigo Rogelio Serra.

También celebran su santo:

Aida Obdulia Serra y Fernández.

Señorita que goza de grandes simpatías en nuestros salones elegantes.

Obdulia Casado, Obdulia Mesa y la archisimpática Obdulia Alvarez.

Que tengan un día feliz.

Les deseo a todas.

Alejandro PEREZ.

Música y Músicos

La expectación general está pendiente de los recitales que nos ofrece Lydia de Rivera, la sin par cantante, como despedida de su carrera artística. Mañana es el primero y el viernes nueve el último. El abono ha sido un éxito; hasta la fila veinte están tomadas las localidades. El teatro de la Comedia ha de resultar pequeño para el público que asistirá a admirar una vez más a esta exquisita artista en unos programas verdaderas maravillas de gusto y musicalidad.

En cuanto a su interpretación, Lydia nos tiene acostumbrados a sus magníficas versiones artísticas, es única en su arte del «decir», es única en su atractiva emotividad. Trasladamos aquí el programa, que por sí solo ha de llevar el auditorio más selecto a disfrutar de su excelencia y añadiendo que es Lydia su intérprete su interés comprende cuanto se puede esperar de una audición completa.

Pablo Miquel, acompañando a la gentil cantante, nos asegura una equiparada colaboración en esta labor artística.

Mozart, «Le nozze di Figaro» (Voi che sapete). J. S. Bach, «Mein glau biges herze, frohlocke». Schubert, «Du bist die ruh». Schumann, «Des Nuss baum». Wagner, Elsa-s traum.

Debussy, «Clair de lune». Mandoline «La Chevelure». Green, Falla, Jota y Nana, Turina, La Giralda.

R. Avilés, «Robaría será mejor» (zambra chilena. Buchardo, «Canción del carretero (bambuco colombiano) Plaza, «El Curruchá, (tango venezoiano) «Alma llanera», de Gutiérrez.

Guerra, «Cuento de amor». E. Lecuona, «Después de un beso», Sánchez de Fuentes, «La volanta», «Por allá se ha ido» y «Rosa la China», de Lecuona.

Empezará a las cinco y media. Lydia lucirá elegantísimas toilettes de Patou.

Los niños tuvieron su fiesta ayer domingo en el Riviera. Los programas que ofrece la Sociedad Infantil son siempre del agrado de su auditorio infantil, porque en ello se pone especial cuidado e interés. Las películas propias para ellos, les proporcionan ratos de alegría y risas

En el programa figuraba la gran cinta de Buster Keaton, «Calles de New York» y un grupo de cómicas.

Virginia y Antonieta Fonts y de Oña, María Dolores Bassave, Beatriz Echegoyen y Asta Palgremm lucieron sus habilidades coreográficas en el «Vals de Naila» estuvieron monísimas, después, Fernán Flor les ofreció la «Gavotte» de Mignon de Thomas recibiendo prolongados aplausos de su infantil auditorio.

Sara Fernández fué presentada por Modestín, en una animada charla, en que el querido «profesor» les contó de sus divertidas vacaciones y animó a que secundaran a Sara en la revista de la Sociedad, cooperando con cuentecitos, chascarrillos, o notas diversas para su publicación. La próxima sesión, el domingo 18, tendrá un gran programa; Modestín prepara una comedia graciosísima: se presentarán «un grupo de marineritos» y el admirado ventrilocuo Serpa con sus muñecos. No faltarán películas cómicas.

Hay en proyecto muchas actividades que han de ser del agrado de los niños, que en estas fiestas encuentran su pasatiempo ideal, dejándoles siempre el deseo de su repetición.

El teniente Cándido Herrero, distinguido director del Conservatorio del Distrito Central, mantiene el mayor entusiasmo y emulación entre los numerosos alumnos de este meritísimo centro de enseñanza musical. Terminados los exámenes, lucidos e interesantes, prepara unos concursos público de piano y violín, que celebrará el lunes 19 de septiembre en el teatro Payret, a las diez de la mañana. Habrá también números de violín, violoncello y piano y de piano y banda, como exponente de la labor que en este conservatorio se realiza.

La influencia que ejerce este centro entre sus alumnos que llegan a 3.200, es alta mente beneficiosa, cultivando sus disposiciones artísticas que estarían perdidas si faltara este medio, y entre los que se encuentran muy a menudo futura glorias musicales para la patria. El maestro Herrero ha sabido con tacto y eficacia rendir una labor pedagógica merecedora de todos los elogios y de toda admiración.

VARIOS LESIONADOS EN UN CHOQUE ENTRE DOS AUTOS

En 23, entre M y N, chocaron ayer tarde el auto 3408, que conducía Nicolás Coronado y el camión 56310 de la Compañía de Leche «La Abastecedora» que se encontraba estacionado en dicho lugar.

A consecuencia de la colisión, resultaron lesionados Mario Prieto Pérez, de 17 años y vecin de la calle 23, que viajaba en el auto en compañía de su mamá la señora Judit Pérez, y el chauffeur Coronado.

Mario sufrió lesiones de carácter grave en la cabeza y leves el chauffeur en el rostro.

Coronado fué enviado al Vivac por el doctor Quesada, Juez de Guardia diurna.

ENCANTO El Teatro mas fresco de la Habana 1¾ A 11¾

HOY POR ULTIMA VEZ MATA HARI con GRETA GARBO

RAMON NOVARRO y LIONEL BARRYMORE

MAÑANA

El CRIMINALISTA -THE MOUTHPIECE- con WARREN WILLIAM y SIDNEY FOX

BOBY JONES en "COMO JUGAR AL GOLF"

LA EXPOSICION FLOTANTE DE LA RP. CHILENA

Próximamante quedará relineado el itinerario del crucero.—Reina optimismo en todos los círculos acerca del resultado del viaje

Hemos venido informando a nuestros lectores acerca del proyecto que se estudia en estos momentos en el Gobierno de enviar al extranjero un buque-exposición de nuestros productos agrícolas e industriales.

Las gestiones que se han hecho están muy bien encaminadas, y según hemos sido informados, el proyecto se hará realidad dentro de poco tiempo más, pudiéndose afirmar que el barco saldrá de Valparaíso a mediados de octubre próximo.

Hemos dicho en otras ocasiones que el barco que se ocuparía para este fin cuenta con las más amplias comodidades para ello y consumiría carbón nacional, con lo que se ahorraría una fuerte suma, ya que para ello habría que invertir moneda extranjera.

Se calcula, más o menos, que el buque-exposición recorrerá unas doce mil millas. Como lo dijimos hace poco saldría de Valaparaíso, en viaje directo al Callao, y después seguiría a Guayaquil, Buenaventura Balboa, Cristóbal y todos los puertos de la América Central, por el lado del Atlántico, continuando en seguida **a dos o tres puertos de Cuba**, Santo Domingo, Puerto Rico, Haití Venezuela, Colombia, etc.

Sabemos que entre los agricultores e industriales hay un gran interés por enviar muestrarios de sus productos al extranjero especialmente de frutas en conserva.

Se pensaría también que el buque pudiera ir a Filadelfia y Nueva York, pero sobre este particular nada se ha resuelto aún. Como se sabe, nuestros productos agrícolas, particularmente frutícolas, tienen grande aceptación en el mercado norteamericano. Se aprovecharía, pues, esta situación para que el buque alcanzara hasta dos o tres puertos de los Estados Unidos.

Pronto quedará completamente delineado el itinerario de viaje del buque-exposición y también el programa a que habrá de ceñirse en el crucero.

Por de pronto, podemos anticipar que tanto en las esferas del Gobierno como en los círculos industriales y agrícolas. hay marcado optimismo acerca de los resultados que se obtendrán con el viaje del buque-exposición.

Recuerde 1832 que la edición del número del centenario

es limitada...

si no solicita con tiempo su ejemplar no podemos garantizarle que llegue a sus manos cuando se decida a comprarlo

llene el cupón..

que aparece en todas las ediciones del Diario de la Marina y

asegure su adquisición antes que resulte demasiado tarde

HABANERAS

LA MODA ACTUAL

EL IMPERIO DEL VESTIDO

La última moda este año ha sido todo lo que sea tejido a mano. Se ven, en bonitas combinaciones de punto de aguja, los **sweters**, boinas, echarpes y guantes.

Estos últimos se lucieron en **Long Champs**, presentados por Bruyére, en **crochet**, haciendo juego con los trajes o las flores que llevan las elegantes en la solapa de las chaquetas, que también son de **crochet**.

La Filosofía acaba de inaugurar un curso de tejidos en uno de los amplios salones de su casa, en Neptuno y San Nicolás.

Al frente de las clases, que son gratis para las señoras, está la señorita Noemí Radelat, que es garantía de competencia y buen gusto.

Allí podrán aprender toda clase de puntos y combinaciones que como el del grabado que adorna esta plana, resultan muy elegantes y de última novedad.

La blusa está tejida en céfiro azul grisáceo, con las franjas color naranja. Falda de lana del mismo color azul, haciendo juego con el sombrerito, que es de fieltro anaranjado.

El **écharpe** es también tejido en la misma combinación de la blusa.

LAS TELAS DE MODA

En Deuville, la playa que más favorecida está por las elegantes, todavía se ve mucho organdí floreado y de rayas, que combinado con blanco, resultan vestidos vaporosos y alegres.

Las telas de hilo predominan este año, bien en imprimée o lisas, así como las de algodón que han sido usadas por las conocidas elegantes, dando idea del arraigo que han tomado.

La falda, para esta clase de telas, se usa ajustada hasta la rodilla, donde empiezan a ensanchar. Las blusas se hacen muy sencillas.

El largo de las sayas es a doce pulgadas del suelo, abogando todos los **couturiers** que sea el largo que predomine este invierno. Chanel es la única casa que presenta sus modelos de falda hasta abajo del tobillo.

El color azul sigue predominando en las telas de verano; el azul pólvora y cáscara, son los más favorecidos.

Vionnet ha sacado un azul aguado, que ha sido un éxito, igual que el violeta y el ciruela.

TRIALOGO

Si el amor que en la tierra has vertido,
por un duro y amargo avatar,
ves en odio y rencor convertido,
ama siempre: la vida es amar.

Si después que cavaste en la arena
y erigiste en el viento, tu ser
al hastío letal se encadena,
cree siempre: la vida es creer.

Aunque el fruto que dé tu sembrado
no lo pueda tu mano cortar
y otro coja lo que has cultivado,
siembra siempre: la vida es sembrar.

¡Es sembrar,
es creer
y es amar!

Gustavo Sánchez Galarraga.

MENU DEL DIA

Almuerzo	Comida
Mary Pickford cocktail.	Melón.
Tortilla de plátanos maduros.	Sopa a la Juliana.
Arroz blanco. Name con mojo.	Frituras mixtas.
Tasajo en pencas.	Pollo asado.
Macarrones a la Italiana.	Jamón frío.
Ensalada de tomates.	Puntas de espárragos.
Cascos de naranjas.	Ensala de aguacate.
	Carlota Rusa.

RECETAS

Palomitas en salsa negra

Se limpian bien y se sazonan con sal, zumo de naranjas agrias y unos gramos de pimienta. Se hace un sofrito con cebollas picadas, un ajo machado y dos tomates; echando las palomitas y dejándolas un rato hasta que se doren. Se cubre con caldo y vino tinto y se dejan al fuego hasta que estén blandas.

Se fríen unas rebanadas de pan y se muelen almendras tostadas para cuajar el caldo. El pan frito se pone al fondo de la fuente, luego las palomitas y encima el caldo.

M. R. DE FONTANILLS.

Anúnciese en el DIARIO DE LA MARINA

M.E.C.D. 2016

EL MUNDO a 3 CENTAVOS

EL MUNDO, es un faro en medio de la mar embravecida. La paternidad de la frase es de un colega, cuya gentileza la hizo pública recientemente. En efecto, en medio de todos los huracanes morales del pueblo cubano, con serenidad helénica, imperturbable como el Destino, nuestro faro ha lanzado su luz intermitente. No es bastante, sin embargo, el galardón.

EL MUNDO, más que un faro, quiere ser un reflector de carretera, tanto más tenaz, potente e incansable, cuanto más veloz la marcha del auto que lo impulsa. Esa es nuestra norma de hoy.

Para hacer de estos cánones algo más efectivo que la imperfecta concepción literaria, queremos convertir en realidades nuestras promesas de los últimos días. EL MUNDO puede hoy dar una grata nueva: a partir del lunes 12, nuestro periódico, sin ningún servicio menos y quizá con cuántas cosas más, se ofrece a sus lectores al precio de TRES CENTAVOS.

Es el signo de los tiempos de que hablábamos en nuestro modesto reclamo de hace unos días. Es la demostración práctica, convincente, de que no omitimos sacrificio alguno en obsequio de nuestros lectores, sean éstos los hacendados o los obreros humildes, que para todos en esta época precisa el ahorro, porque así lo reclama con urgencia el imperativo categórico de la bancarrota económica.

Pero hay algo más. Nuevas ideas se están fundiendo en el crisol de nuestras actividades y ampliamos los primitivos ofrecimientos. Y créasenos, que no olvidamos que las promesas, como el cristal, son tanto más frágiles cuanto más gruesos.

EL MUNDO a 3 CENTAVOS

Crónica Habanera

(Viene de la Página CINCO)

LA BODA DEL SABADO

Señorita Mercedes Sotolongo

Anteayer por la noche, se celebró en la iglesia de San Juan de Letrán, con gran solemnidad, la boda de la bella señorita Mercedes Sotolongo y Van-Dyke y el joven Santiago Fernández de Bulnes.

A la distinguida ceremonia, que no pudimos reseñar ayer por falta de espacio, asistió una gran concurrencia que llenaba el hermoso templo del Vedado.

A las nueve y media de la noche hizo su entrada la novia a los acordes de la marcha nupcial, atravesando la nave central, que estaba exquisitamente decorada con easter lilles y dalias blancas.

Vestía la señorita Sotolongo, un modelo de la casa Lucile Paray, de París, confeccionado por las conocidas modistas Hermanas Salas, en «Peau D-Ange» con encajes del mismo nombre.

El velo era de tul ilusión ligeramente tocado de azahares.

Muy celebrado.

Fueron padrinos, la señora Carlota Briñas de Fernández de Bulnes y el señor William J. Sotolongo.

Testigos por la novia: los doctores Vicente Pardo Castelló, Angel Fernández de Bulnes, y el señor Charles Monroe.

Por el novio: el señor Carlos M. Sotolongo, doctor Rafael Parracias y el señor José Santos.

COMPROMISO AMOROSO

La bella señorita Esther Gandia, hija del Capitán Alberto Gandia

y de la señora Alejandrina Garijo, fué pedida ayer en matrimonio. Efectuó la petición, para su hijo Mario, el señor Antonio María de Cárdenas, uno de los caballeros más queridos en nuestra sociedad. Con tal motivo se vió ayer muy congratulada la señorita Gandia, a la cual llegaron, además de las felicitaciones, muchísimas flores.

NOTA DE DUELO

En la tarde de ayer se verificó el sepelio del señor José Lombardo Mestyer.

A la sentida manifestación de duelo concurrieron numerosas personas amigas de los dolientes entre los cuales se encuentran los señores Oscar Lombardo, querido compañero en el DIARIO, e Ismael Lombardo también compañero en la prensa.

Enviamos a los estimados amigos y a la respetable viuda señora Isabel Sierra nuestro más sentido pésame.

COJIMAR YACHT CLUB

En la noche del sábado se efectuó una lucida fiesta, casi improvisada, en el floreciente Cojímar Yacht Club, que preside el distinguido caballero doctor Emilio Valdés Valenzuela.

Tuvo lugar en su Barco Pirata, anclado en la rada de Cojímar.

Fué una fiesta simpática, íntima, plena de alegría y animación.

Se sirvió una exquisita cena y se bailó hasta la madrugada, a los acordes de la Orquesta Típica Cubana.

Recordamos los siguientes «parties».

La mesa del presidente del club, doctor Valdés Valenzuela, con su esposa Amparito de la Vega, señora Bebita Correa de Reboredo y el doctor Francisco Reboredo, el doctor Pepillo del Cueto y el doctor Antonio Reyes.

Un «party» muy animado de matrimonios jóvenes: Marta Villageliú y Guillermo Perkins; Natalia Sousa y Fernando Jiménez Saladrigas, Matilde Héctor y Julio del Valle, María Teresa Guanche y doctor Eduardo Bruzón, Hilda Pérez y Julio Carcas.

En una mesa, la señora Percides Loyola de Quintana, con sus hijas Carmita y Esther Quintana y los jóvenes doctor Carlos Tabares y doctor Humberto Machado.

En una mesa: Eulalia Figarola y Federico Sánchez y Esther Marrero y Miguel Angel Sánchez.

En una mesita, María Carballeira de Blanco y señor Mariano Blanco.

El señor Angel Barreras con su esposa la señora Dolores Castillo de Barreras.

En su mesa, Alcida Boyez y Emilio Eduardo Valdés Valenzuela y Noemí Grifoll y Joaquinito May.

En una mesa, el matrimonio señor Enrique Alfonso y Virginia Luaces.

Los esposos Miguel Angel Barata y señora Honorina Moreno.

Julia Bravo y Salvador Arana, y Gudelia Sardiñas y Octavio Suárez.

En una mesita, señora Mercedes de la Torre de Salas y el señor Guillermo Salas.

En la mesa del señor César Sánchez Romero, su esposa la señora Juanita Figarola y su hijo César Sánchez, jr.

Señora América Sánchez de Deetjen y el señor Alfredo Deetjen con sus hijos señorita Delicia Deetjen y los esposos Beatriz Deetjen de Ruiz y señor Plácido Ruiz.

María del Pino Alós de Massip y el señor Joaquín Massip jr., la señorita Isabelita, Martínez y el señor Guillermo Massip.

Margarita Reyes y Raúl Fernández, Carmita Barata y Enrique Ortiz, Lilita Montero y Fidencio Sánche, Gisela Revuelta, con Maurilio Fernández.

Doctor José Benito del Cueto, Elena Faz de Cueto, doctor Eddy Tabares y Raquel Interian de Tabares, Ramón Robaina y Gloria Jiménez de Robaina y doctor Manuel Ampudia y señora Pura Alvarez de Ampudia.

Señor Ramón Moré y señora Georgina Fernández de Moré, Lolita García Osuna de García y señor Guillermo García, la señorita Isa Rodríguez y Roberto de Moya, Lilian Montero y Raúl Rodríguez y Rosalina Fernández Aguirre con el señor Silvio Bermúdez.

Era el tema de todas las conversaciones, durante la fiesta, el baile que ofrecerá el Cojímar Yacht Club el sábado 17 del que cursa, que será amenizado por la orquesta de los Hermanos Castro y la Orquesta Típica Caney.

Fiesta que será de pensión, costando el billete de entrada para los caballeros sólo un peso, y las damas por invitación.

HOTEL PLAZA

El sábado de moda en el hotel Plaza fué una noche de gran animación, a la que asistieron numerosas familias de nuestra sociedad.

El Show, que se presentó dos veces en la noche, estuvo integrado por las bailarinas Margaret and Patricia y Fernán Flor.

Completó el programa la orquesta de los Hermanos Palau, ejecutando un extenso programa bailable.

Una mesa con los matrimonios Manolo Aspuru y María Antonia Alonso, César Mederos y Elisa Menocal y la señorita Zoila Guedes con Ramón Suero.

En otra mesita:

Silvia Freyre y Octavio Averhoff; Carmita Oyarzum y Néstor Miyares.

Los jóvenes matrimonios Fico Mejer e Hilda Sarrá, y Oscar Sánchez y Teddy Carrillo con Livia Averhoff, Raúl Fowler, Ofelia Sarrá y José Antonio Mejer.

Otra mesa: Manuel Alvarez; Carmen Torruella de Alvarez; Pascual de Rojas; María Antón de Rojas; Cisa Antón y Marqués de Casa Núñez.

Tres matrimonios: Eduardo Alfonfo y Carmelina Guzmán; René Bolívar y Cusa Abreu y Oscar Bolívar y Adolfina Enriquez.

En otra mesita: Josefina Blanco Ajuria y Enrique Llaca; Raquel Uriarte y Juan Ulacia.

Señoras: María Luisa Moenck de Fernández de Castro; Elena Gómez y Carlos Merlín; Silvia Fernández de Castro y Raúl Barrios; Marina Gómez y Alfarisa Santamaría y Lelia Fernández de Casto y Vicente Gómez.

La señora Benita Santamarina de De Beche en otra mesa con Paulina De Beche y Andrés Rodríguez Acosta; Emma Escobar y Rubén Rodríguez Walling.

LOS RECITALES DE LYDIA DE RIVERA

Hoy, a las cinco de la tarde, se cerrará el abono para los dos recitales con que la exquisita artista Lydia de Rivera se despide de la sociedad habanera en el Teatro Principal de la Comedia.

La fina artista lucirá distintos trajes confeccionados por grandes modistos franceses especialmente para su repertorio.

El programa del recital de mañana, y el del viernes, serán completamente distintos, teniendo oportunidad la artista de lucir los más bellos modelos y de hacerse oir en casi todo su extenso y magnífico repertorio para cuyos actos han sido confeccionados los trajes, por los más grandes modistos franceses y de la Habana.

A continuación publicamos la lista de personas que se han abonado:

María Luisa Sánchez de Ferrara; Ofelia Rodríguez de Herrera, Margarita J. de Céspedes; Consuelo Lamar de Mendoza; Nena Trémols de Micá; Hilda Sarrá de Mejer; Nena Truffin; Amelia de Céspedes de Gronlier; María Boullosa Viuda de Govea; Estela Martínez de Fumagally; Ketty Betancourt de Martínez; Alicia Lliteras de Lendián; Patria Tío de Sánchez de Fuentes; Tereso G. de Sánchez; Sara de Cárdenas; Lolita Rams de Gaye; Alicia Larrea de Aguilera; Ana María Crucet de Facio; María Melero de Lillo; Conchita Valdivia de Santo Tomás; Chicha Robelín de Morales Broderman; Mercedes Lux; Mariana Valdivia de Malaret; Regina Truffin de Vázquez Bello; María Luisa Crabb de Ortiz Casanova; Alicia Steinhart de Llama; Rogelia Altazurra de Rocafort; Piedad de Armas, Lita S. de Pennino; Hortensia G. de Oyarzún; María Montiel de Martínez; Josefina C. viuda de Eleizegui; Esperanza de Cárdenas de Suárez; Señoritas Díaz de Villegas; señora de Martínez Lufriú; María Muñoz de Quevero; J. Rodríguez, María Zarraluque de Trémols; María Cbrera de Fowler; Nena de la Torre de Armand; Nena Jiménez de Trémols; General Matías Betancourt, Antonio A. Bustamante; Julio Blanco Herrera, Carlos Goveo; Pino Guerra, Embajador de Méjico; Alfonso L. Fors; José Giralt, Luis de Soto; José A. Centurión; doctor Miguel Angel Campa; Rafael de Zendegui; José Bibal; Roberto Yero; doctor J. A. Lliteras; doctor Victoriano Agostini; Arturo Guerra; Luis Machado; doctor Gaspar Betancourt; Luis de Salasá Enrique Soler y Baró; Rafael Fernández Ruenes; Gonzalo Herreraá Agustín Batista; doctor Pedro M. Sousa, José Fernández; Francisco Dominicis; E. Domínguez, Bernardo Figueredo. Juan de Dios García Kholy, Fernando Veranes.

EDEL FARRES

Evite el salpullido y los olores del sudor usando el jabón (Salvavida) LIFEBUOY

No permita que insidiosos olores, consecuencia del calor, lo aislen a usted socialmente o lo expongan a situaciones embarazosas. Usted puede estar ofendiendo a sus amistades - sin darse cuenta! No son suficientes el agua y el jabón corriente para protegerle a usted contra este peligro, sobre todo en verano. Si le interesa la pulcritud de su persona, use LIFEBUOY.

El jabón LIFEBUOY contiene ingredientes medicinales. Su olor distintivo desaparece al usarse, dejando la piel limpia y fresca.

Fabricado por
Lever Brothers Company
Cambridge, Mass.

Agentes Exclusivos para Cuba:
KATES BROTHERS
Aguacate 120 Habana

USE JABON LIFEBUOY (SALVAVIDA)

NECROLOGIA

Falleció anoche la señorita Blanquita Anderes, sobrina amantísima de la distinguida esposa de nuestro compañero de Redacción Pedro Fernández, Peter.

Entre sus familiares y amigos ha producido honda pena el fallecimiento de la señorita Anderes, toda bondad dulzura de corazón, que baja a la tumba en la plenitud de su juventud, a los 20 años de edad.

Se efectuará hoy a las cuatro de la tarde el sepelio, debiendo partir el entierro de la casa mortuoria, Trocadero 122.

La Iglesia del Sto. Sepulcro será reparada

Se halla construída en el mismo lugar en que está la tumba de Cristo en Jerusalén

SHEFFIELD, Inglaterra, septiembre 4. (Especial para el DIARIO DE LA MARINA). — Obreros hábiles de Sheffield han sido utilizados para salvar de la ruina la iglesia del Santo Sepulcro, que está construida donde, según la tradición, está la tumba de Cristo en Jerusalem.

El domo de la iglesia, construido hace 800 años, por los cruzados de Ricardo González de León, se encuentra averiado por causa de los temblores de tierra y los técnicos han considerado de urgencia su reparación inmediata.

La firma de aceros de Sheffield, Brown Bayley, ha sido contratada por los agentes de la Corona en las Colonias, que tienen a su cargo el cuidado de los lugares santos, y los obreros de dichos importantes talleres de metalurgia han comenzado a hacer unas bandas de acero con las cuales aprisionarán el domo impidiendo que se desplome.

Notas de Alacranes

DE PASEO

Septiembre 1932.

En viaje de placer se dirigió a la Playa de Varadero a pasar estos últimos días de verano, nuestra culta y distinguida compañera Hortensia García, Cronista social del DIARIO en esta villa. La acompañan algunos de sus familiares y sus sobrinos Jesús y Adelita.

Que su breve estancia en aquellas deliciosas playas les sea del todo grata son nuestros deseos.

DE REGRESO

Después de una larga temporada por la ciudad capitalina, ha regresado nuevamente a esta villa en compañía de su distinguida familia nuestro viejo y respetable amigo Ldo. Arturo Rabre Linares, abogado y Notario Público que fué por muchos años en esta localidad.

Reciba nuestra salutación de bienvenida.

OBITO

Tras una larga y penosa enfermedad dejó de existir en esta localidad el señor Anselmo Fajardo, persona muy querida de todos. Su sepelio constituyó una verdadera manifestación de duelo. Descanse en paz quien siempre supo ser un buen amigo y reciban sus familiares todos la expresión de nuestra condolencia más sentida.

El Corresponsal

RADIO Y ELECTRICIDAD

Por ALBERTO GIRO

TRASMISIONES PARA HOY

ESTACION C M W
1.185 Kilociclos

7.30 a. m. DIARIO hablado.
9 a. m. Hora del niño
10 a. m. Sección social
11 a. m. Nena Cuenco y su grupo.
12 m. Bagatelas Radiofónicas. Orquesta Romeu y los trovadores Quevedo y Carbó.
1 p. m. DIARIO hablado
2 p. m. Septeto Nacional
3 p. m. Sección social
6 p. m. DIARIO hablado
7 p. m. Hora Roja dirigida por Tomasita Núñez.
8 p. m. Hora Múltiple. Semana del Radio. Comedia El Duque de El, de los hermanos Quintero .Tercer cuadro. Programa musical tomando parte María Pissarewsky, Rosario G. Orellana Roberto Miró, Armando Finz, Alberto Márquez y Eduardo Odio, presentando una selección de Lucía de Donizetti.
9 p. m. Hora Infirmación por la Orquesta de Corman.
10 p. m. Hora Elegante.
11 p. m. Buenas noches

ESTACION C M C Y
Radioteatro «Ideas Pazos»
1.360 Kilociclos.

De 8.30 a 9.30 p. m. El Radioteatro Ideas Pazos, presenta la graciosa y divertida comedia titulada El Bigote Rubio, por la Compañía que dirige el popular actor Alejandro Garrido y de la que es primera actriz la celebrada Pilar Fernández.
El programa músical combinado para los intermedios es de lo más exquisito.

ESTACION C M C
840 Kilociclos.

6.45 p. m. Acebal y del Campo.
8 p. m. Cadena Nacional. Trío Vienés, compuesto de Violín, Cello y Arpa. Ejecutará el siguiente programa:
1—Canción India. Rimsky-Korsakoff. Trío.
2—Humoreske, Dvorah. Trío.
3—Canción de los marineros. Calmers. Solo de Arpa.
4—Serenata de Tosselli. Trío.
5—Gavota. Gorsic. Violín y Arpa.
6—Rosario. Nevin. Trío.
7—Bohemia. Fantasía Puccini. Trío
8.30 p. m. Orquesta Ignacio Cervantes, bajo ladirección del Maestro Gonzalo Roig, con la cooperación de la soprano señora Zoila Gálvez
1—La bella Galathea. Obertura. Suppé.
2—Passepied. Canción. Leo Delibes. Soprano señora Z. Gálvez.
3—Hofball. Tanze. Vals. (Primera audición). J. Lanner.
4—Vals de las sombras. Dinorah. Meyerbeer. Soprano Zoila Gálvez.
5—Por las azules aguas del Hawai. Ketelbey (Fantasía).
9 p. m. Hora Oficial (Observatorio Nacional.
9.01 p. m. Trío Vienés, termina su programa con:
1—Canción mora del atardecer. Ras Trío.
2—Alborada. Uranga. Trío.
3—Historia de un Pierrot. M. Costa. Cello y Arpa.
4—Sexteto de la Opera Lucía de Lammemoor, Donizetti. Trío
5—Minuet. Hosselman. Solo de Arpa.
6—Barcalora de los cuentos de Hoffman. Trío.
7—Serenata de Schubert. Trío.
9.30 p. m. Concierto, por la Orquesta Ignacio Cervantes, dirigida por el maestro Gonzalo Roig.
1—Las joyas de la Madonna. Preludio, tercer acto. Walf-Ferrari.
2—Serenata de Toselli. Soprano señora Zoila Gálvez.
3.—La bella Cubana. Habanera. De White.
4—Rondó a la turca. Mozart, soprano señora Zoila Gálvez.
5—Danza de amor. Soro
10 p. m. Jazz Band y Son Sinsonte de Oro.

ESTACION C M A F
680 Kilociclos

6 p. m. Música para el té danzante.
6.30 p. m. Jimmy Lee, baritono, acompañado al piano por el Profesor Eguiluz.
7 p. m. Música para la comida.
7.45 p. m. Noticiario en inglés.
8 p. m. Un poco mejor que lo mejor.
8.30 p. m. Programa al órgano.
8.45 p. m. El Ukelele Susurrante: Ken Ivimey y Maurice Broderick.
9 p. m. Programa Sinfónico.
9.30 p. m. Programa de música española.
10 p. m. Programa Armónico.
10.30 p. m. Música bailable.

ESTACION C M B C
965 Kilociclos.

11 a 12 p. m. Programa de música clásica.
12 a 1 p. m. Orquesta de Belisario López.
1 a 2 p. m. Sexteto Segundo Nacional.
2 a 3 p. m. Canciones cubanas y mexicanas.
3 a 4 p. m. Sexteto habanero.
4 a 5 p. m. Cuarteto Venus de señoritas.
6 a 7 p. m. Cuarteto Hermanas Mesquidas.
7 a 8 p. m. Música española.
8 a 10 p. m. Orquesta que dirige Belisario López.

ESTACION C M B Z
1010 Kilociclos

A las 6 p. m. Música variada.
A las 8 p. m. Programa variado.
A las 9 p. m. Programa bailable a cargo de la orquesta de los Hermanos Castro.
Domingo Garrido, cantante y guitarrista.
A las 10 p. m. Música variada noticias mundiales.

ESTACION E A Q
Madrid—España

30.40 Metros

Septiembre 5
A las 6.30 p. m.
1—Pasodoble del niño de Marchena. 2—Rondalla Aragonesa. (Granados) 3—La Generala (fantasía).
A las 6.45 p. m.
Radio Crónica (Noticias de España etc. etc.)
A las 7 p. m.
1—Gitana, Gitana (canción) 2—En las fraguas de Triana. 3—Enseñanza libre. 4—Variaciones de jota. Andalucía. Fandanguillos. por Angelillo, gran cantaor. 5—Colombianas. 6—Canto de Arriero de Marana. 7—Troula de Salcedo.
A las 7.35 p. m.
CONFERENCIA
A las 7.45 p. m.
MUSICA FRIVOLA
A las 8 p. m.
Fin de la emisión con el Himno de Riego.

ESTACION C M C D
900 Kilociclos

5 p. m. Una hora contigo,
Mario Grafía, tangos
Sati Fernández, soprano.
Clark Denis, canciones americanas.
Rafael Morales y J. A. Quintana pianistas.

SUCESOS DE POLICIA

SORPRENDIDO INFRAGANTI UN LADRON

En las primeras horas de la mañana de ayer, Rogelio Fernández Puñal, vecino de Lealtad número 54, solicitó el auxilio del sereno 118, Antonio Rubio, con motivo de que al despertar había sorprendido a un individuo en el interior de su residencia.

EL ARRESTO

Con las precauciones del caso, ambos comenzaron la búsqueda del delincuente, logrando encontrarlo escondido sobre el techo de los servicios sanitarios, donde fué detenido y una vez en la estación manifestó nombrarse Concepción Ocauto Pumarejo, natural de la Habana, de 40 años de edad y vecino de Revillagigedo número 85.

POR NECESIDAD

Al prestar declaración informó, que falto de trabajo y de recurso, se había visto en la necesidad de volverse un delincuente para poder llevarle que comer a sus familiares, decidiendo robar en la casa donde había sido sorprendido.

POR LA VENTANA

El sereno informó que en su recorrido sorprendió al detenido en los momentos que violentando el candado que cerraba la ventana de la casa, se introdujo por la misma, y cuando acudía para proceder contra el mismo, salía el señor Fernández solicitando su auxilio.

AL VIVAC

Presentado ante el Juez de Guardia, después de haber sido instruído de los cargos que contra el mismo habían sido formulados, el detenido ingresó en el vivac por todo el tiempo que señala la Ley.

Los realistas de Portugal, están buscando un jefe

LISBOA, septiembre 4. (Especial para el DIARIO DE LA MARINA). Los círculos monárquicos están aún divididos respecto al «heredero aparente» al trono portugués en el caso de una restauración, y hasta ahora parece haber una gran corriente a favor de Francisco José de Hohenzollern.

Desde la reciente muerte del Rey Manuel y su glorioso enterramiento en suelo portugués los restauracionistas han estado muy activos discutiendo a quién correspondería ocupar el trono en caso de que volviera la monarquía a Portugal.

El Príncipe Duarte Nunho tiene grandes simpatías entre los realistas, porque procede en línea directa de los Braganza, pero son muchos los que insisten en que ha perdido su derecho por deslealtad.

Además, los elementos monárquicos de prestigio dicen que Duarte es austriaco, antiparlamentarista y despegado de Inglaterra, en contraste con el difunto Manuel, por lo que no sería recibido con simpatías en el resto del mundo.

Francisco José de Hohenzollern es Hohenzollern y Braganza, descendiendo de María II de Portugal. Pertenecía a la dotación del crucero alemán «Emden» durante la guerra mundial y fué capturado por los ingleses, quedando más tarde en libertad.

CMW
LA VOZ DE LAS ANTILLAS

1,185 kilociclos
HOY
A las 8.00 P.M.

HORA MULTIPLE: SEMANA DEL RADIO. Comedia «EL DUQUE DE EL», DE LOS HERMANOS QUINTEROS.

Programa musical tomando parte María Pissareswsky, Rosario G. Orellana, Roberto Miró, Armando Finzi, Alberto Marquez y Eduardo Odio, presentando una selección de Lucía de Donizetti.

Dra. Sarah E. YSALGUE de MASSIP
Clases especiales de enseñanza primaria
CALLE 12 Y CONSULADO
Ampliación de Almendares Telf. FO-1966

POROS CERRADOS
impedidos si la piel está bien limpiada con un jabon no-irritante. Millares usan solamente el
Resinol

M.E.C.D. 2016

Editado por la Compañía DIARIO DE LA MARINA (S. A.) cuyo programa consiste: «en la defensa de los intereses generales y permanentes de la Nación cubana, de los especiales de la Colonia española establecida en la misma y de la unión y armonía entre los diversos elementos que conviven en el país». — Artículo 1o. de los Estatutos

DIARIO DE LA MARINA

FUNDADO EN 1832—DIRIGIDO HASTA 1919 POR DON NICOLAS RIVERO Y MUÑIZ—OFICINAS: HABANA, PRADO 103.—NEW YORK: 516 FIFTH AVE.

TELEFONOS: Dirección... A-4151 — Administrador, Contador, Anuncios, Suscripciones... Quejas, Talleres y Correo... M-7911—M-7912—M-7913 — Jefe Redacción A-3205 Clasificados A-3333 Agencia de Marianao... FO-7380

PRECIOS DE SUSCRIPCION AL DIARIO DE LA MARINA
Habana y Provincias: Mes: $1.20. Trimestre: $3.25 Semestre: $6.25. Año: 12.00
Extranjero: Trimestre: $4.25 Semestre: $8.00. Año: $15.00
Edición Dominical (Para el extranjero solamente) Semestre: $3.00. Año: 6.00

VIDA MUNDIAL

El discurso pronunciado por el Ministro de Estado japonés, Conde Yuchida, en la Cámara de los Pares de Tokío el día 25 de agosto último, no iba dirigido a esos Senadores, sino a los EE.UU., a la Gran Bretaña y especialmente a la Liga de Naciones de Ginebra

Por TIBURCIO CASTAÑEDA

EL Conde Yuchida expuso claramente la situación de la Manchuria respecto del Japón; pero, como consumado diplomático que es, la detalló como querían los maestros políticos romanos que se tratase de sus empeños grandes y transcendentales, "suaviter in modo, fortiter in re", es decir, con suavidad en el decir, pero con energía en el propósito.

"Japón, dijo ese Ministro, prescinde de todos los sueños de posibles anexiones, aunque en verdad pondrá en peligro sus relaciones pacíficas con China, al reconocer el nuevo Estado Independiente de Manchuria, del que forma parte la Manchuria; y añade ese Minisrto de Estado del Japón: "Pero ese reconocimiento no debe ser tomado, por los chinos, como una afrenta, desde el momento que es necesario para completar el ideal japonés de unir "tres Estados independientes", a fin de alcanzar la paz y la prosperidad del extremo Oriente, como asimismo la paz del mundo y la civilización de la humanidad".

Esas palabras del Ministro de Estado del Japón están dirigidas a japoneses; pero ellas entrañan la violación de dos Tratados Internacionales, según se ha demostrado hasta la saciedad, en varios discursos y documentos, por el Secretario de Estado de los Estados Unidos de Norte América, Mr. Stimson.

Uno de esos Tratados violados por el Japón, según la clarividente demostración de ese Secretario de Estado de los Estados Unidos, es el Pacto Briand-Kellogg, que el Japón ha violado por sus operaciones militares en Manchuria.

El otro es el de las nueve Naciones del Pacífico, firmado en Washington, en el que se garantiza la integridad territorial de China.

Y se preguntan las gentes, ¿el Japón al invadir la Manchuria y expulsar de allí a las autoridades y fuerzas del Ejército de China y estableciendo y reconociendo en Manchuria el Estado Independiente del Manchukúo, no viola y suprime una parte, la más rica y fértil del Imperio Chino?

Veamos cómo ese Ministro de Estado del Japón, Conde Yuchida, dice que no ha habido violación del Pacto Briand-Kellogg, porque se reserva allí el derecho de la propia defensa, pues asegura dicho diplomático que el Japón no ha hecho otra cosa, sino defenderse, y así ha llegado a una guerra extensa y agresiva. Y es evidente que la nación se defendía, según el Conde Yuchida, era el Japón.

La razón que alega Huchida, es la misma que la que el Gobierno alemán dió en 1914 para invadir a Bélgica y Francia.

De ahí que el Conde japonés se crea que su país está escudado por ese precedente.

Dice además Yuchida que respecto del Tratado de las Nueve Naciones del Pacífico, no se priva ahora a los chinos de crear un Estado dentro de su propio territorio, y alegando que los propios chinos han creado el Estado de Manchukúo, en la misma Manchuria.

Parece que el Conde Yuchida, en su carácter de Ministro de Estado del Japón, quiere anticiparse a lo que dirá la Comisión de la Liga de Naciones de Ginebra, presidida por Lord Lytton en el informe que sin duda debe llegar a esa Liga de Ginebra de un momento a otro.

Dice el Conde Yuchida que no sería posible dar autoridad a la China propiamente dicha sobre Manchuria, añadiendo que Japón nunca consentiría en esa solución; y esto hace pensar que la Comisión presidida por Lord Lytton pudiera proponer esa solución de mando de China en la antigua Manchuria.

Y es tan evidente el propósito del Conde Yuchida frente a los hechos realizados por los japoneses en Manchuria, que llega a decir que la independencia de Manchukúo de China es promovida y creada por China, sin que Japón haya mediado con fuerzas suyas coercitivas ni con influencia eficaz.

Nadie cree ni dentro, ni fuera del Japón, que la conquista de Manchuria fué defensiva por parte de los chinos, sino que fué total y completada por tropas japonesas que invadieron la Manchuria, pretextando que los bandidos chinos que asaltaban los trenes en Manchuria, impedían que el Japón se proveyese de las hortalizas de la fértil Manchuria que eran indispensables para la vida del pueblo japonés.

Por tanto, desde el momento que el Japón reconoce la independencia de Manchukúo, obtenida por el vigor de las armas de toda clase de las tropas japonesas y del Estado japonés, se reconoce a sí mismo responsable de la destrucción militar y administrativa de la Manchuria y en consecuencia es el Poder violador del Tratado de las Nueve Potencias del Pacífico, firmado en Washington en 1922. Y esto lo dijo un magnate japonés, Yoshizawa, meses atrás, al asegurar que ese Tratado de 1922 era inadecuado a las ambiciones asiáticas del Japón.

De modo que se puede augurar que ni la Liga de Naciones de Ginebra, ni las Naciones, como los Estados Unidos que no forman parte de esa Liga, pero tienen relaciones comerciales con China, no podrán con sujeción a los Tratados vigentes, reconocer al Estado de Manchukúo como legalmente creado.

Los Estados Unidos no tienen, como va dicho, con la Liga de Naciones de Ginebra, relaciones como otras muchas Naciones que son asociadas o miembros de esa Institución, pero sí forman parte del Pacto Briand-Kellogg y el Tratado de 1922 de Washington, citado; y por eso los Estados Unidos, por medio de su actual Secretario de Estado, Mr. Stimson, han invocado esos dos Pactos y Tratados, de los que forman también parte las grandes Naciones.

Ya se dijo en Tokío el 27 de Agosto último que la Comisión de la Liga de Naciones presidida por Lord Lytton va a impugnar dos de los puntos en que Japón cree poder basar la posición que ocupa actualmente.

Uno de esos puntos es que la ocupación de Manchuria y la toma de su Capital, Mukden, y del resto de la Manchuria, la defenderá el Japón en el próximo mes de Noviembre en que se reunirá la Liga de Naciones de Ginebra.

Se cree en Tokío que nada de lo que realice la Liga de Naciones de Ginebra, puede ya invalidar los hechos realizados por Japón en Manchuria y que todo lo que cabe hacer a la Liga de Naciones es censurar en términos tales que Japón deje de pertenecer a la Institución de la Liga de Naciones.

Se dice ya en los centros internacionales de Europa y América que si la Liga de Naciones acepta la doctrina internacional, tal como la ha expuesto Mr. Stimson y censura al Japón, tendrá éste que abandonar la Liga de Naciones.

Pero creese que si la Liga dice escuetamente que Japón ha violado los Tratados del Pacífico y el Pacto Briand-Kellogg, el Gobierno de Tokío se callará y seguirá formando parte de la Liga de Naciones.

Las noticias de Peking del 27 de Agosto último, recibidas en New York, dicen que las tropas japonesas situadas en aquella antigua capital, provocan con sus maniobras militares, semejantes a las que usaban en Mukden, (Manchuria), días antes de apoderarse de esta capital las tropas ajponesas iregulares, en apariencia, pero muy versadas, desde la ocupación de Korea, en esa clase de toma de posesión.

SOCIEDADES ESPANOLAS

APERTURA DE CURSO EN EL PLANTEL JOVELLANOS«

Para el próximo domingo día 11 del presente mes está señalada la fiesta de reparto de premios y apertura del curso escolar en el plantel «Jovellanos», del Centro Asturiano de la Habana.

Con este motivo, la Sección de Instrucción, con la cooperación de los profesores y alumnos ha de ofrecer una bella y brillante fiesta.

La matrícula para asistir a las clases es numerosa y a esto se añade ahora que todas las que figuran como asociadas del Centro a la sola presentación de su recibo de pago de la cuota social tienen derecho a matricularse en las diversas disciplinas que el plantel Jovellanos brinda a todos sus alumnos.

El curso dará comienzo el día 12 del presente mes.

OBRA CARITATIVA DE LA «BENEFICENCIA GALLEGA»

El mes de agosto ha sido pródigo en socorros hechos por la Sociedad de Beneficencia de los Naturales de Galicia a los numerosos pobres que favorece, atiende y protege.

El aumento de menesterosos, de pobres gentes que carecen de lo más preciso, hace más difícil la obra misericordiosa que con altruismo ejemplar realiza la Beneficencia Gallega, contando para ello con los donativos generosos de las almas caritativas y la generosidad de los asociados que con su cuota mentual contribuyen a mitigar el dolor de los que no tienen pan para sus pequeños y famélicos hijos.

Pertenece en los actutales tiempos a una sociedad benéfica, paño de lágrimas de los desvalidos, es casi un deber para los que tienen sentimientos humanitarios, por lo que los gallegos a diario acuden a la Beneficencia solicitando su inscripción como asociados, haciéndose de ese modo copartícipes de la bendita obra de caridad que desde hace más de medio siglo viene ejerciendo la prestigiosa Beneficencia Gallega.

MUY PRECIOSA LA FIESTA DE LOS SALENSES

Por la elegancia y belleza de las damas y sus alegrías fué la fiesta mejor del año

Y los salenses, gente brava, alta y señorial, representando uno de los rincones asturianos de más ilustre prosapia de Asturias la inmortal, ayer se reunieron en una fraternidad tan animada y elegante, e insuperada en ninguna de las fiestas del año. La celebraron evocando el día en que otros románticos y soñadores, los fundadores, fundieron en una hora de acierto y de triunfo la quimera de su sueño en portentó de realidad, que desde entonces hasta ayer es prestigioso asturiano en Cuba, cabe las aguas y los rasos de su bandera, donde se lee el título augusto de «Círculo Salense».

No sólo celebraban los salenses la hora maravilla de la función, sino que, evocando a los fundadores, celebraban también el rosario de sus triunfos, de su vida social en la obra gloriosa de dar pan de cultura, de civismo y de patria al rincón querido donde nacieron; aquel rincón primoroso y blanco que se encuentra descendiendo de Soto de los Infantes, de la Espina, de Malleza y de Cornellana; de Cornellana por aquella carretera que más que calzada parece un bulevar parisién. Sin duda por eso se reunieron ayer en San Francisco a la vera vera de los manantiales rientes de San Francisco, todos con sus esposas, todos con sus lindos hijos; todos con sus preciosas novias; todos en el amor, en el recuerdo y en la bendición de Sala, a la cual bendicen desde lo alto más alto de sus montañas, la Virgen Nuestra Señora del Viso. ¡Bendita sea la Virgen!

La fiesta salense estupenda en jocundidad asturiana, pues que la animaba la gaita, hubo sus dos partes, y las dos de brillante fraternidad. la primera consistió en un elegante banquete, que presidían los señores:

Señora Marina Cuba, Raúl Cuba y Luisa Fernández, Carmen Bouzo de Cuba, Adelina Fernández de Cuba, Manuel Cuba, Joaquín Fernández, Celestino Fernández, primer presidente de la Sociedad; Clara Alonso del Riesgo, Baldomero Riesgo, Manuel Suárez, conserje del Centro Asturiano: Celestino Alba, secretario del Club Belmontino, José Menéndez, presidente; Faustino Vega, Isabel Rodríguez, Manuel Rodríguez, Cecilio Vega de Rodríguez, Faustino Grana, Modesta Rodríguez de Grana, Francisco García Méndez, administrador de la quinta «Covadonga»; Jenaro Acevedo, presidente de la Beneficencia Asturiana; señor Emilio Castrillón, presidente del Centro Asturiano; Faustino Fernández, presidente del Círculo Salense; Ramón Muñoz, Amalia Alvarez de Sela, José Antonio Sela, Carlos de la Uz, Antonio García, señorita Nilda Foldoras, señorita Luisa Suárez, Ramón Martínez, señorita Marilina Suárez, Fernando Menéndez, Bernardo Fernández, señorita Carmelina Fernández, señorita Carmen Arias, Josefa Molledo de Arias, Angel Arias, José Fernández, Angel López, Augusta López de López, señorita María Teresa Fernández, Jesús Alvarez, Emilio Romero en representación del alcalde Guanabacoa; señor Virgilio Samper en representación del jefe de Policía; Jaime Martínez, Sofía Iglesias de la Cueva, señorita Victoria Alvarez de García, Adolfo García, secretario del Club Salense, Balbina Fernández de Fernández.

En diez mesas más los socios, los invitados, entre los que sobresalían las damas y damitas en profusión; al azar recogemos algunos nombres: señora Josefa González de González; señorita Margarita González; señora Uribar, señoritas María García, Ernestina García, señora Josefa Fernández, señorita Mercedes Fernández, señoritas María y Elvira Aranguren, señorita Piedad González, señora Otilia Vega de Rodríguez, señorita Isabel Rodríguez, señora Agueda Méndez, señorita Concepción González, señora de Arias, señorita Fernández, señorita Anita Covián, señorita Josefina Covián, señora de Otaolarruchi, señora María Reyes Hernández, señora Julia Samper de Souto, señorita María Pendás, señorita Luz Rivero, señorita María Suárez, señora Teresa Blanco, señorita Manuela Arias, señorita Vicenta Arias, señorita Jacinta Blanco y cien más que se volaron en las cuartillas perdidas por el secretario, en el entusiasmo de la fiesta.

A todos los que sirvió un excelente menú que discurrió en una hora cordial y encantadora.

Cerró esta hora pronunciando un elocuente brindis el expresidente del Círculo, señor Faustino Grana, quien evocó a los fundadores para bendecirlos y relató uno a uno todos los triunfos del Círculo en materia de la educación procurada al rincón nativo; dedicando un aplauso entusiasta a todos los asociados que en ello habían cumplido con su deber en el doble concepto del patriotismo.

Fué entonces cuando se organizó y celebró la más elegante matinée del años. El cronista, mientras la juventud bailaba, durmió el sueño de los justos a la caricia de la gaita, soñando con los Velarde, don Atanasio, los Agüera, el célebre veterinario Llaceres y cien más, y con la sonrisa de la bendita Virgen del Viso.

GRAN VERBENA INTERNACIONAL EN LA QUINTA BASTIEN

La juventud que guste de pasar una noche de alegría no debe perder la oportunidad de asistir a esta fiesta típica, donde encontrará las más refinadas diversiones y disfrutará del placer que proporciona bailar en los más confortables salones de la Quinta de Recreo más elegante de la Habana.

La vía de comunicación es lo más rápida y cómoda de la capital, la Quinta Bastién está separada de la calle 23 donde pasan todas las líneas de tranvías de la línea del Vedado solamente por dos cuadras y pasan por su frente la línea de tranvías de Marianao-Parque Central así como una cantidad innumerable de ómnibus de la Especial que hacen el recorrido de la línea Marianao-Estación Central.

Habrán las delicias de esa verbena los acreditados conjuntos musicales de Antonio M. Romeu, Bernardo López, Hermanos Martínez y la Sonora Matancera. Uno de los salones será habilitado para bailar piezas americanas y españolas solamente y se harán varios números de show por acreditados artistas de esta capital.

Las entradas pueden solicitarse por teléfono la F-1551, Quinta Bastién y M-3015, Economía número 34, lugar donde radica la comisión de fiestas.

Nota.—Los señores Antonio M. Romeu, Belisario López, Hermanos Martínez y Valentín Gane (director de la Sonora Matancera) invitan a sus numerosas amistades a concurrir a esta extraordinaria fiesta en homenaje a la música cubana y extranjera.

LA FIESTA DE PALENTINOS A "SAN ANTOLIN"

Consistió en un gran banquete y un hermoso paseo marítimo y resultó de gran éxito social

Animadísimo y brillante resultó la fiesta celebrada ayer por los Palentinos en honor de San Antolín. La primera parte fué un gran banquete que tuvo efecto en el Restaurant «El Templete», al que asistieron todos los asociados, representaciones de las sociedades hermanas, y gran número de invitados.

En la Mesa Presidencial tomaron asiento, el señor Isidro García, Presidente social, el señor Vega Núñez, Director del Plantel Cervantes, el señor García Moyano, Presidente de la Sección de Instrucción del Centro Castellano, el señor Sánchez Tamames, Presidente de Propaganda, el señor Manuel Gato ex Presidente de la Colonia Zamorana, el señor Claudio Luelmo, Presidente de la Colonia Zamorana; Modesto García, Lorenzo del Toro; el doctor B. J. de la Peña Angel Torrens, Arturo Girona, J. del Riesgo, Dionisio Sardiña, Alejandro Bermúdez y otros más.

En otras mesas infinidad de asociados y simpatizadores que haría interminable la relación.

También exaltaban la fiesta con su elegancia y belleza gran número de damas y damitas, entre las cuales anotamos estos dulces nombres: señora Alcalá Infante de García, distinguida esposa del Presidente, Bellota de Lomas. A. de Santiago, señora García de Rodríguez, señora de Martín; señora de Barreda, Consuelo, Encarnita y Juana Santiago, Elena y Esperancita Lomas, Teodora Bellota, señorita Luelmo, Carmen Rico, Angélica Castro; señorita del Olmo, Aurora Gil, Esther de León; Elvira C. Grande y cien más.

A todos les fué servido un exquisito menú y el banquete discurrió alegre y ameno.

Poco más tarde el señor Fernando Santiago, hizo uso de la palabra, elogiando la labor de la actual Junta Directiva de la Colonia Palentina y dando las gracias a todos los presentes por haberlos honrado a dar mayor realce a tan esplendida fiesta.

El encargado del resumen lo fué el Director del Plantel «Cervantes» señor Vega Núñez, quién pronunció elocuente discurso, encomiando la labor de todos los Zamoranos en Cuba, teniendo frases muy cordiales para la Prensa, y demás invitados. También habló de la cultura palentina y de los proyectos de la Colonia en esta tierra entre los que figura la construcción del Panteón que en breve será fabricado por lo que fué justamente aplaudido.

Terminado el banquete, todos los asistentes se encaminaron hacía el muelle de caballería, donde varias lanchas esperaban, para dar un alegre y divertido paseo marítimo por nuestra bahía.

Las dos partes de la fiesta palentina celebrada en el día de ayer resultaron brillantes y animadas.

Felicitamos a los señores organizadores por el triunfo obtenido en tan simpática fiesta.

LA PROXIMA FIESTA DEL CLUB GRADENSE

Celebró junta de directiva con el fin de ultimar todos los preparativos para la gran jira social que se celebrará el día 11 del mismo mes en la finca «Las Piedras», en San Francisco de Paula.

En dicha junta se dió a conocer por la comisión de fiestas, que componen los señores Ricardo Alvarez, presidente; Manuel Fernández, Nicanor Alvarez y Manuel Menéndez Cañón, vocales; los presupuestos de gastos, así como la música que amenizará la gran matinée bailable. A medida que se acerca la fecha de la romería aumenta el entusiasmo entre todos los conterráneos, por lo que deja entrever que el día 11 de septiembre será de gran brillantez y diversión para todos los «moscones».

ADHESIONES DE LOS PATRIOTAS EN A. CANARIA

Un gran número de socios van por la Asociación a recoger los recibos: «Cuota-Patria»

Diariamente se reciben en la secretaría general de la Asociación Canaria nuevas adhesiones para la «Cuota patriótica», puesta en vigor por la Asamblea de Representantes en su sesión celebrada en el pasado mes de julio, a propuesta de la Sección de Propaganda, Inmigración y Protección al Trabajo.

Muchas de las solicitudes de recibos patrióticos vienen redactadas en términos muy entusiastas, según hemos podido ver, lo cual es una fiel demostración del cariño que sienten los asociados por la institución canaria.

Corresponden las nuevas peticiones a los siguientes señores:

Pedro Rodríguez Morera, Juan Mendoza Santana, Andrés Hernández Rodríguez, Eusebio Domínguez Román y Francisco Rodríguez Jiménez, de la Habana; José María Sosa Pino, José Taño Díaz, Vicente Sosa Taño, de Caimito; Domingo Martín Barreto, Juan Martín y Martín, José Ramos López, Eduardo González Rodríguez, Francisco Dorta y Dorta, Juan Díaz Hernández, de Majagua; Miguel Castellanos, de Bolondrón; José Alberto González, de San José de las Lajas; Francisco Bravo Amaro, de San Antonio de los Baños; Toribio Gámez, de Fomento, Manuel González Martín, de Hoyo Colorado; José Lorenzo Paz, José M. Santos Vergara, Cristóbal Santos Vergara, de Zaza del Medio.

ESCRITOS ENCOMIASTICOS

La Sección de Sanidad de la Asociación Canaria, viene recibiendo escritos de felicitación por la acertada labor que se viene desarrollando en la casa de salud por el cuerpo facultativo de la misma, haciéndose resaltar el trabajo de las enfermeras que en el Sanatorio prestan sus servicios, quienes tienen un trato cortés y amable para todos los enfermos allí recibidos que les hacen olvidar las dolencias que les aquejan.

Desde luego que estos escritos encomiásticos son muy merecidos, pues realmente todo el que visita la casa de salud «Nuestra Señora de la Candelaria» incontinenti se da cuenta de su perfecto desenvolvimiento y que se debe en gran parte a la labor que rinde el doctor Roberto Chomat, director de dicho establecimiento, con la cooperación de los médicos y empleados, y la gestión entusiasta y patriótica que realiza nuestro buen amigo señor Pedro Delgado Villarreal, presidente de la Sección de Sanidad, a quien sinceramente felicitamos.

INSCRIPCIONES DE SOCIAS EN DEPENDIENTES

incorporada ya la mujer a la Asociación de Dependientes del Comercio se ha creado el Departamento de asistencia sanitaria femenina, según dimos noticias oportunamente. Cuenta ya el departamento con su reglamentación y el Capítulo 1ro., habla que la asociada recibirá todos los beneficios de la Asociación consignados en el Reglamento y cuantos más acordare la Junta Directiva y la General de Asociados.

Habrá un Comité de Damas, que tendrá a su cargo las gestiones encaminadas al mayor auge y desarrollo del departamento y sugerirá a la Sección de Beneficencia las medidas que a ese fin considere necesarias. El Comité de Damas tendrá asimismo a su cargo las visitas periódicas a las asociadas en la Casa de Salud, y será de su deber informar a la Sección de Beneficencia.

Hay asociadas Fundadoras, de Honor, de Mérito de Número y Menores. Son fundadoras todas las que se inscriban en el mes de septiembre, corriente. Las de Honor serán designadas por la Junta General y las de mérito las que inscriban 100 asociadas La asociada de Número pagará UN PESO CINCUENTA como cuota mensual y la asociada Menor es la que cuente menos de 12 años y esté inscripta al amparo de una dama, siempre que sea hija, nieta o hermana de la asociada; y abonará una cuota de CINCUENTA CENTAVOS, al mes; las asociadas tienen, entre otros derechos, el de ser asistidas gratuitamente en la Casa de Salud de la Asociación, siempre que la enfermedad haya sido contraída un mes después de la inscripción; a concurrir a los gabinetes de consultas; a que por la farmacia o farmacias sociales se les faciliten las medicinas recetadas por facultativos de la Sociedad, a concurrir a las Academias establecidas en el Centro.

La Asociación facilitará entierro decoroso a la asociada que fallezca en la Casa de Salud o sea asistida por un médico de la Institución. Tiene asimismo derecho la asociada a concurrir a la Biblioteca, al Gimnasio a los espectáculos que organice la Sociedad y a usar el distintivo social.

Como se vé la mujer encuentra en la Asociación de Dependientes todos los beneficios que desde hace 50 años la Asociación ha venido organizando en favor del asociado. Se incorpara la mujer a la Sociedad haciendola objeto del grande y extraordinario beneficio que supone ofrecerle la Casa de Salud, que es una gran ciudad sanitaria, y el Palacio del Centro con todos sus servicios culturales, deportivos etc.

SUSCRIBASE AL Diario de la Marina

MAGNESIA SARRÁ
Sabrosa-Espumante-Anti-Acida
Inmediatamente alivia:
Jaquecas, Mareos, Acedías
ASEGURE UN DIA FELIZ
Todos las mañanas tome una cucharada
DROGUERIA SARRÁ
LA MAYOR

DEL LEJANO AYER

(Hojeando la colección del DIARIO)

Por R. A. CATALA

Después del grito de Yara, los hombres de la manigua se convencieron de que para sostenerse en armas contra la Metrópoli necesitaban la eficaz cooperación de los partidarios que habían ido a residir al extranjero, particularmente los que se instalaron al sur de los Estados Unidos, en Tampa y Cayo Hueso. Si estos emigrados no les enviaban armas y parque en abundancia el triunfo era problemático, porque por mucho que de unas y otras quitaran a las fuerzas del gobierno, lograrían, a lo sumo, prolongar la lucha. Barcos con pertrechos era lo que pedían y cuando uno de ellos arribaba a las costas cubanas era día de fiesta y alborozo para los revolucionarios. Por eso al saber que en diciembre del mismo año 68, llegaba la goleta **Galvanic** a Najasa no sólo con cargamento de armas sino con cincuenta miembros de la flor y nata de la juventud habanera su satisfacción llegó al colmo. Y cuando en 1870 las expediciones escasearon, se creyeron en el caso de enviar en comisión al Norte al venerable Francisco Vicente Aguilera, que había sido Secretario de la Guerra del primer gabinete de Céspedes y era entonces Vice-presidente, para que fuera a activar las expediciones.

Muy ajenos estaban los insurgentes de que en la Habana un oscuro y decidido partidario maduraba también un plan para llevarles los armamentos que tanta falta les hacía. Era el joven Juan Bautista Osorio, sobrecargo del vapor costero **Comanditario,** que hacía la travesía entre la Habana y Cárdenas y otros puertos de la costa norte.

Ese audaz laborante quiso aprovechar la confusión que reinaba durante el segundo mando de Dulce (Enero-Jùnio, 1869) y comprometió a varios secuaces para que tomaran pasaje en el citado vapor, para el viaje del 23 de marzo de 1869. Ese día —miércoles santo— al mismo tiempo que el Capitán General revistaba en gran parada las fuerzas de Voluntarios, salía por la boca del Morro, airoso, el vaporcito **Comanditario,** ignorante del drama de que muy pronto habría de ser protagonista.

En ese viaje llevaba el **Comanditario** mucho más pasaje del que habitualmente viajaba por la ruta que recorría quincenalmente. Las sesenta literas del buque estaban tomadas y unos treinta pasajeros más iban en proa. Cuando el vapor estaba en alta mar, Osorio, con sus cómplices, aprovechando el silencio de la noche en que todos los pasajeros dormían, asaltó la litera del Capitán y, bajo amenaza de muerte, le quitó el mando y lo encerró, en unión del pasaje, en el salón de comer, dirigiendo el buque a toda prisa hacia el cayo Palanqueta, próximo a las salinas del N.O. de Cárdenas, a donde arribaron. Allí hizo desembarcar al Capitán y al pasaje, así como a los tripulantes que no quisieran continuar el viaje bajo sus órdenes al servicio de la república de Cuba. No se derramó una sola gota de sangre.

Libre de toda impedimenta, Osorio reunió a los tripulantes y empleados sobre cubierta e hizo jurar a todos fidelidad al jefe de la Revolución Carlos Manuel de Céspedes, a cuyo servicio estaría desde aquel momento el buque. Le quitó el nombre de **Comanditario** y le puso **Yara,** enarbolando por breves momentos, para evitar ser reconocido, una bandera cubana igual a la que había hecho tremolar Narciso López en el palacio de gobierno de Cárdenas el día 15 de mayo de 1850.

El **Yara,** bajo el mando de Osorio, hizo rumbo a Nassau, en donde lo esperaban emisarios de la Junta de New York y puestos de acuerdo, a los pocos días llevaba a remolque para las costas cubanas a la goleta **Mary Lowell** con material de guerra. La expedición no tuvo éxito. Los cañoneros españoles de más andar que el **Comanditario,** advertidos de lo que pasaba, estrecharon la vigilancia y sorprendieron al **Yara** cerca de Cayo Estribo. Viéndose perdidos Osorio y los suyos, pues no había calado en aquellas playas, abandonaron el vapor y la goleta y a nado ganaron la cercana costa inglesa. **Luisa** se llamaba el cañonero español que apresó al antiguo **Comanditario,** y a poco se le unió el llamado **Andaluza,** que se hizo cargo de la **Mary Lowell.**

A pesar del fracaso, Osorio, fiel a sus ideas y a su vocación de hombre de mar, organizó poco tiempo después una expedición con hombres y pertrechos en el vapor llamado **Salvador** que pudo arribar cerca de Nuevitas y cuando desembarcaban fueron todos apresados y y llevados a aquel puerto en donde un Consejo de Guerra condenó a muerte a muchos de ellos. A Osorio, como jefe de los expedicionarios, fué el primero que fusilaron.

No fué Osorio el único Almirante, ni el **Comanditario** el único buque de guerra de la Armada de Cuba libre que surcó los mares aunque muy pocos días, durante los diez años de la guerra separatista. Hubo otro personaje más decidido que Osorio y otro buque mucho mejor que el vaporcito **Comanditario** que pudo llamarse también Escuadra Cubana durante muchos días, aunque con la misma ineficacia.

De esta otra audaz empresa náutica hablaremos en una próxima nota.

HOTEL ALAMAC
Broadway y Calle 71
New York
Es, desde hace años, el hotel preferido de todos los cubanos, por su edificio a prueba de incendio, su gran confort su cocina criolla, y el ambiente de «hogar» que en él se respira.
Estas circunstancias lo hacen el sitio ideal de residencia de todas las familias cubanas que visitan ésta ciudad, así como de los más conocidos hombres de negocios de Cuba, de señoras que se ven obligadas por cualquier motivo a viajar solas, de jóvenes estudiantes en los Estados Unidos y de señoritas colegialas.
En el piso tercero se hallan instaladas las oficinas del DIARIO DE LA MARINA con un salón de descanso y lectura a la disposición de todos los cubanos.
Los intérpretes del Hotel estarán en los muelles y estaciones a la llegada de los vapores y trenes.
Cuartos con baño desde $3.00 diarios y $75.00 mensuales. Además la Dirección está dispuesta a estudiar arreglos especiales con los clientes.
Para más informes y solicitud de presupuestos dirigirse a:
Mrs. Evangelina Agüero
Gerente Hispano
Hotel ALAMAC
Broadway & 71st. Street, New York
CABLE ALAMACOTEL, NEW YORK.

De Día en Día

"Garret Schenck, de mediana edad y vendedor de pescado, que es el sospechoso arrestado más recientemente en relación con el secuestro del niño Lindbergh, fué sometido a un interrogatorio aquí esta noche, por el ex pugilista y alcalde Eddie McCloskel".

Ex pugilista y alcalde e interrogando por la noche a un sospechoso, en los Estados Unidos...

¿Verdad que causa escalofríos pensar en ese interrogatorio?

* * *

"El Gobierno se mantiene neutral y expectante, pero en cuanto realice la inspección sanitaria de las Quintas, deberán cumplirse las Ordenanzas".

¿Y qué esperará el secretario del Ramo para realizar esa inspección?

A lo mejor espera a que los hospitales públicos estén siquiera medianamente dotados.

* * *

En dos casos de choques de guaguas ocurridos el sábado último, resultaron heridas diez y siete personas.

Una de las guaguas siniestradas, no llevaba conductor; pero la otra era de las que lo llevan.

De modo que lo mejor que hacen los respectivos defensores de uno y otro sistema, es no darse por enterados de las catástrofes del sábado y esperar a que un día de estos estén solamente de malas las guaguas que ellos quieren que desaparezcan.

* * *

"Dejó olvidada en un automóvil una bomba para agua".

Suerte tuvo que no fuera más que para agua.

* * *

La Dirección de Comercio se propone llevar a cabo una intensa campaña para lograr que los panaderos empleen harina de yuca en la proporción que señala la Ley.

Gravada la harina de trigo con un impuesto de consumo y no la de yuca, no creemos, naturalmente, que los panaderos infrinjan esa Ley por defraudar al Estado y mucho menos por llevarle la contraria al Congreso.

Algún intríngulis, pues, debe haber en la cuestión, cuando por lo visto se evade el cumplimiento de lo dispuesto.

Y eso es lo que debía investigar la Dirección de Comercio, cuya misión principal es de suponerse que sea la de fomentarlo y no la de fastidiarlo.

* * *

"Robo de joyas por valor de dos mil pesos, se registró anoche en la calle de Inquisidor 12".

¿Y para qué querrán eso los ladrones?—le oímos comentar a un comerciante establecido en el giro de joyería.

* * *

Aumenta el número de hombres de ciencia que aceptan la teoría de que es posible la vida en el planeta Marte.

El razonamiento para aceptarla, no puede ser, ciertamente, más sencillo.

Por muy malas que sean las condiciones que aquel planeta ofrezca para la vida, no han de ser más desfavorables que las que actualmente existen en la Tierra.

Tartarín de Tarascón.

M.E.C.D. 2016

El "Número-Centenario" del DIARIO: Su Tamaño

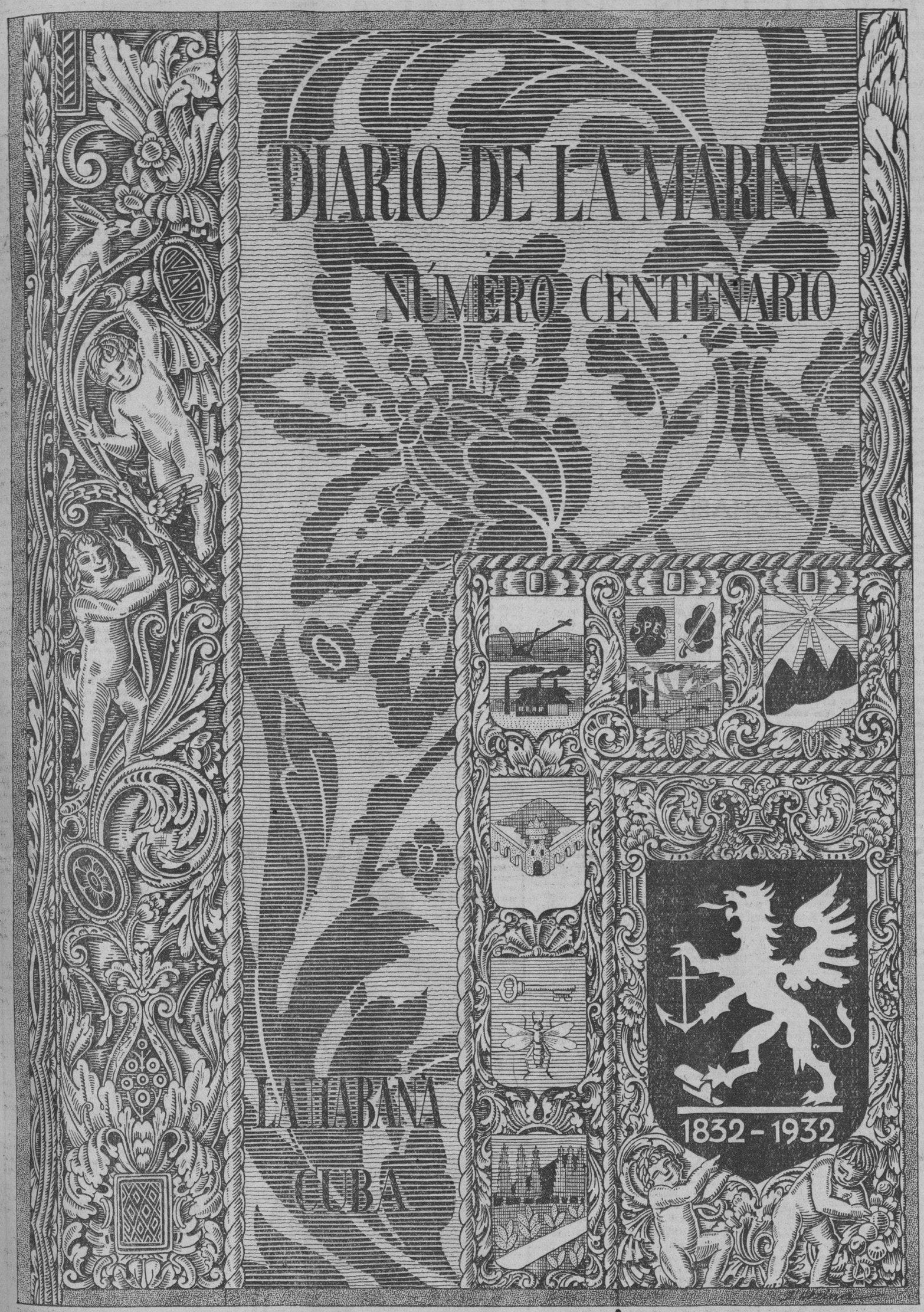

Este es uno de los dos colores de la Portada del "Número-Centenario", a su tamaño natural de 16x11 pulgadas. El dibujo, en puro estilo barroco, con los escudos de las seis provincias cubanas y el del DIARIO, así como otras alegorías pertinentes.

Este es el lomo que llevará el "Número Centenario", en su perfecta encuadernación.

La contraportada lleva una alegoría del edificio del DIARIO y el símbolo de la Prensa, bellamente combinados.

PRECIO: para los Suscriptores, $1.20; al Público, $2.50

MATANCERAS

A SOFIA LYDIA

(Al cumplir quince años)

Tan encantadora flor,
en su más radiante día,
tiene la ingénua alegría
de quien vislumbra el amor.
En esa edad venturosa
se sueñan cosas tan bellas
que sólo al pensar en ellas
se siente el alma dichosa.
Quiera Dios que en el umbral
de su sonrosada aurora
los ensueños que atesora
glorifiquen su ideal.
Y entrando airosa en la vida
pueda guardar la ilusión
de ver en su corazón
la esperanza florecida.

Elsa.

De la señora de Sánchez de Fuentes, de Patria Tió, son los versos que capté para las «Matanceras» en la fecha del primero de septiembre, natalicio de la gentilísima hija de los esposos Rafael Carrerá y Sofía Onetti.

La firma de Elsa tan familiarizada con aquellas inolvidables «Habaneras» del nunca bien llorado Fontanills, honra hoy esta sección mía, al rendir ese romántico homenaje, a la hija de uno de mis mejores amigos.

LA ULTIMA VOLUNTAD

De un matancero ilustre.

De Alfredo Hernández Huguet, aquel gran caballero que fué destacadísima figura de nuestra sociedad y muy prominente miembro de la Judicatura cubana.

Vendrán sus restos a reposar para siempre a la amada tierra para la que tuvo siempre fervientísimo culto.

Enterrado en la Necrópolis de Colón, de la Habana, en el Panteón de los Tolón, traído será esta semana a la bóveda del Cementerio de San Carlos, por su hijo Oscar Hernández Miró.

Cumple éste así, el deseo ferviente, la póstuma voluntad de aquel prestigio de la Yucayo, que si falleció lejos de ella, dispuso que fuera esta tierra la que le sirviera de amoroso sudario en su eternidad.

Con don Pedro Hernández Morejón—su padre—figura que en la historia matancera alcanza relieves por pocos igualados, dormirá Alfredo Hernández Huguet el sueño de que jamás se despierta.

PROXIMA BODA

De grandes simpatías.

Está fijada para breve fecha el enlace de la interesante, bella y graciosa señorita María Victoria Fariñas y el cumplido y caballeroso joven Ezequiel Ruiz Bezanilla.

Catalogado este enlace entre los actos sociales del ya entrante Otoño del 1932, revistirá caracteres de gran brillantez.

La señorita Fariñas es hermana de la bellísima esposa del doctor Arturo Castro Valera, personalidad matancera que tanto en el campo de la política como en el del periodismo y en las esferas sociales, goza de gran arraigo.

Diré muy pronto con nombres de padrinos y testigos del acto, la fecha fija del matrimonio.

Será éste en la primera quincena de octubre.

APERTURA DE CURSO

En una Academia.

En la de los Catedráticos, de la que es Director el doctor Arturo Echemendía, ex Director del Instituto, tendrá efecto hoy la reanudación de clases, con la solemne apertura del presente curso escolar.

En la hermosa casa de la calle de Jovellanos, donde se ha instalado, pequeño como era ya su anterior local, para el crecido número de sus alumnos, la Academia de los Catedráticos, verá aumentada aún más su matrícula, por las recientes innovaciones hechas en su programa.

Admite niños ahora.

Y dedica a la primera enseñanza —a la preparatoria—un especial empeo y un espléndido programa.

Sépanlo los padres de familia.

DIPLOMATICOS

En week end.

Pasaron por Matanzas el sábado, Mr. y Mrs. Dumont, el Cónsul General de los Estados Unidos, y su distinguidísima esposa, en compañía del Cónsul del Japón y su señora, que se dirigen a San Miguel de los Baños—Paraiso de aguas y montañas—para ayer domingo seguir viaje a Varadero—Edén de espumas y turquesas—donde proponíanse gozar de horas muy gratas en ambos summer resorts.

Hoy, nuevamente pasarán por Matanzas de regreso a la Habana, haciendo alto en el Hotel París, donde se les tiene reservada mesa para su almuerzo.

LA SEÑORA BOTET

Amparo Araña.

Guarda cama desde hace días, víctima de un ataque gripal que revistió serios caracteres, la muy elegante dama.

Altas fiebres y bruscos descensos de temperatura ha registrado la hoja clínica de la señora Botet.

Está hoy ya más aliviada.

También en cama, padeciendo del mismo mal ,está otra dama que en la gran sociedad yumurina, figura como una de sus más caracterizadas leaders.

Raquel Fernández Lavarrere de Romeu.

Ella y su pequeño hijo Manuel Eugenio, permanecen recluidos en el lecho, siendo asistido por el doctor Antonio J. Font Tió.

Hacemos votos por el total restablecimiento de esas dos altas figuras de nuestra gentry.

EN EL DEPORTIVO

En su casa de Byrne.

Se celebró un gran baile el sábado, en la progresista sociedad que preside el doctor Valdés Cofiño.

Fiesta brillante, que se vió favorecidísima por ese elemento joven que tanto predomina en el Deportivo y que lleva allí la alegría de los años mozos, en desbordante entusiasmo.

No cambia de casa ya el Deportivo.

Porque el Palacete de la calle de Independencia y Ayuntamiento por su distribución—dos plantas—resultaba difícil en el repartimiento de la sociedad.

Dicha casa ha sido tomada en arrendamiento por la Empresa de Omnibus que se establece ahora en Cuba, con oficinas en esta ciudad, al frente de las cuales estará el señor Ricardo Linares.

Mi momentáneo alejamiento en estos días de toda diversión, y con el temor siempre de incurrir en sensibles omisiones, me privan de ofrecer relación de la selecta concurrencia.

EL MAGISTRADO COSTO

De nuevo entre nosotros.

En compañía de su distinguida esposa, se halla de vuelta en Matanzas, el digno funcionario que pasó sus vacaciones de verano en la capital.

Instalado está desde ayer en su casa de la calle de Byrne, la señorial mansión que fué de los Brikerhoff y es hoy propiedad del doctor Armando J. Estornino.

Mi bienvenida a los señores de Costo.

LA ULTIMA NOTA

Para decir que el diez del corriente será de gran solemnidad para aquel Convento de las Siervas de María, que festejan a su Patrona Nuestra Señora de la Salud.

Seguirán el once estos cultos.

Cantándose en esta fecha la gran misa solemne de Ministros en la que oficiarán los Reverendos Padres Paúles.

El sermón estará a cargo del Reverendo Padre José Luis de Santa Teresa, y el de la víspera en la misa de comunión general a cargo del Padre Trabadelo, Secretario de Cámara del Obispado.

Las Siervas de María invitan por este medio a todos los fieles matanceros para que concurran a esos oficios divinos.

Manolo Jarquín.

Reserve a tiempo su Ejemplar

Sr. Administrador del DIARIO DE LA MARINA
Apartado 1010
Habana, Cuba

Sírvase reservarme un ejemplar del *Número Centenario* de ese periódico, en pago del cual le incluyo la suma de $1.20—precio que me corresponde pagar como suscriptor que soy del DIARIO—, cuyo ejemplar pasaré a recoger en esa Administración, con mi correspondiente recibo de pago.

..... Septiembre, ... de 1932
(ciudad o pueblo)

.....
(nombre y apellidos, bien claros)

NOTA:—A las personas que se suscriban por un semestre al DIARIO, antes del 10 de septiembre, se les concede el derecho de adquirir un ejemplar del *Número-Centenario* por el mismo precio de $1.20, con que se beneficia a los suscriptores que están al día.

PRECIO PARA EL PÚBLICO: $2.50

OTRA:—Dado el gran número de ejemplares que tenemos ya pedidos y pagados, rogamos a los señores suscriptores que deseen adquirir un *Número-Centenario* que corten y nos remitan el Cupón adjunto, antes de que la Edición se agote.

NO CONTESTO FRANCIA A LA NOTA ALEMANA

PARIS, septiembre 4.—US.—El primer ministro Herriot confesó ayer que Francia está consultando a las demás potencias signatarias del tratado de Versalles antes de contestar a las demandas alemanas sobre igualdad de armamentos, con el fin de convertir el ultimátum del Riech en un problema internacional.

No se sabe sin embargo, si el primer ministro Herriot, al mismo tiempo que consulta a las potencias signatarias del tratado de Versalles lo ha hecho al gobierno de Washington.

Al salir de una entrevista entre el Presidente de la República M. Le Brun, el primer ministro y los miembros del gabinete, celebrada en el Palacio del Elisco, M. Herriot dijo:

«Estamos examinando el memorandum alemán, que ha sido sometido a las potencias signatarias del tratado de Versalles. El gobierno francés no contestará a ese documento antes de que las restantes potencias hayan expresado sus respectivas opiniones. Esto como es natural requiere algún tiempo».

El gabinete y el Presidente Le Brun estuvieron reunidos dos horas.

El comunicado que se dió a la prensa a la terminación del consejo está redactado en términos generales, explicando que se discutieron «distintos problemas internacionales».

FUE MUERTO DE UN TIRO DE RIFLE UN HOMBRE EN LAS CERCANIAS DE GIBARA

GIBARA, septiembre 4— En Caletonés, lugar próximo a esta Villa, José Velázquez dió muerte ayer, de un tiro de rifle, al vecino Ramón Caballero.

Pese a las activas investigaciones policiacas, no ha sido posible aun saber con exactitud la verdad del hecho, o su móvil, habiéndose dado a la fuga el matador.

El banquete que se había organizado como homenaje de simpatía a Ramón Argüelles, candidato a Representante, fué suspendido por el fallecimiento del doctor Enrique Silva, quien en vida disfrutó aquí de extraordinaria popularidad.

Corresponsal.

P A L A C I O

EL PRESIDENTE

Continúa ausente de Palacio el señor Presidente de la República en plan de descanso.

El señor Ricardo Herrera, secretario de la Presidencia, que hará entrega hoy de ese cargo al doctor Ramiro Guerra, laboró toda la mañana de ayer en Palacio ultimando los detalles de la entrega y nos declaró que el señor Presidente continúa perfectamente bien de salud.

LA MUERTE DEL DOCTOR SILVA

Otra noticia nos dió ayer el secretario de la Presidencia: la de que el señor Presidente de la República había enviado un sentido mensaje de pésame al gobernador de Oriente, señor Barceló, con motivo de la muerte del doctor Enrique Silva, presidente de aquel Consejo Provincial.

El doctor Silva era muy amigo del jefe de la Nación y también del secretario de la Presidencia señor Ricardo Herrera, que envió—de igual modo—mensaje de pésame a los familiares del desaparecido.

EN NOMBRE DEL PRESIDENTE

Ayer envió el general Machado un telegrama al coronel Luis del Rosal, jefe del Distrito Militar de Oriente, pidiéndole concurra, en su nombre, al entierro del doctor Silva.

JURAMENTO Y TOMA DE POSESION

A las diez de la mañana de hoy, como anunciamos, tendrá lugar en Palacio el acto del juramento ante el Presidente de la República y la toma de posesión del nuevo secretario de la Presidencia, doctor Ramiro Guerra, distinguido periodista y eminente educador.

RUMBO A PARIS

En la próxima semana o a más tardar en la otra, embarcará rumbo a París el señor Ricardo Herrera al objeto de ocupar su nuevo cargo de ministro de Cuba en Francia.

RUSIA SUFRE GRAN ESCASEZ DE ALIMENTOS

MOSCU, Rusia, septiembre 4. INS. La escasez de productos alimenticios en el Soviet de Rusia está alcanzando proporciones alarmantes y se teme que a menos de que las siembras aumenten rápidamente en los meses que quedan, la población pasará prácticamente hambre.

El gobierno ha creado unos subsidios para los agricultores que obtengan el maximo de la cosecha que se les ha asignado, pero existen motivos para creer que este procedimiento no dará resultado alguno, pues no existe siquiera la mitad de los cereales que debía haber en ellos para estos fechas.

En vista de la situación todo el mundo trata de fijar las responsabilidades. Los altos funcionarios culpan a los funcionarios provinciales de inefectividad y vagancia; otros creen que se ha hecho poca propaganda y algunos entienden que todo se debe a que se permitió a los particulares la venta de cereales, lo que ha dado por resultado el agotamiento de las reservas.

Los menos interesados en ocultar la verdad, dicen que lo que ocurre es resultado de la política económica del Soviet.

Durante los pasados años las autoridades se limitaban a «incautarse» de las siembras de los agricultores sin darles apenas nada en cambio. Esto motivó el que muchísimos agricultores dejaran de sembrar los campos.

Las regiones más afectadas son las de Ukrania, norte del Caucaso y Bajo Volga, que eran consideradas como los graneros de Rusia.

UNA ANCIANA SE CAYO DE LA CAMA

En el Hospital Municipal fué asistida de contusiones y desgarraduras diseminadas por todo el cuerpo, Magdalena Torres Ramos, de 66 años, y vecina de A. Recio 64, la que sufrió casualmente en su domicilio al caerse de la cama donde dormía

M.E.C.D. 2016

Prado arriba, Prado abajo.....

EL ARPA DE DAVID

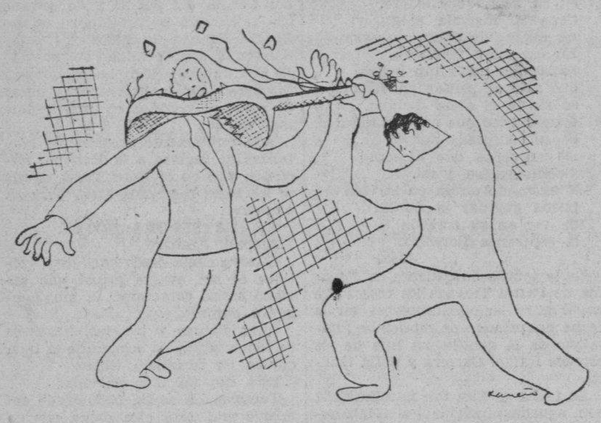

Era fea.

Tenía el pelo rojo y la cara acribillada de pecas.

Era hermosa.

En su lindo cuerpo untado de sal, unía con ingenua y feliz sencillez, la gracia del junco y la belleza de la línea.

Era, en suma: tentación y arrepentimiento.

Vista de frente, mostrando a la luz dorada de Febo o al esplendor plateado de la Luna el rostro salpicado, no haría sonreir a los niños.

¡Ah! Pero metedle la cabeza en un saco y estad seguros que la misma Venus saliendo de la espuma láctea y burbujeante, sería junto a ella como un pobre arenque, y de los más despreciables.

¡Oid ahora: en el barrio a todos les sorbiera el seso y de entre todos, algunos hasta se morían de amor por ella.

Así, cuando camino de la bodega iba la niña pecosa en busca del jarro de agua fría o camino del puesto del chino Julio en demanda de rositas de maíz, cada quien tenía a flor de labio la galantería ora intencionada, ora restallante y furiosa como un latigazo, ora tonta, idiota, inofensiva, que ella saboreaba con el dulce deleite con que nos chupamos un caramelo. Se relamía de puro gusto.

En verdad os digo que Virginia, hermosa y limpia, con las mangas económicas, hechas adrede para mostrar el brazo trigueño, gordo y torneado, y la falda corta a propósito para ofrecer a la gula de la parroquia el pie menudo y el tobillo breve, tal el de los caballos de carreras, era digna de aquel inflamado tributo de admiración.

Yo la ví el sábado en la corte correccional, en el salón de testigos, confundida con el público y os confieso que me quedé sumado al coro de sus aduladores.

Comprendo que es fea. Admito que es más fea de lo que debiera.. Reconozco que un catador de emociones estéticas la diría: «Esa cara no se usa». ¡Oh! aquellos pelos de color de azafrán. ¡Aquella faz punteada de municiones carmelitas!..

Pero andaba con aires de cascabel y de castañuelas; andaba con garbo de diosa festival. El vestido era a ella como el titilar a la lejana estrella, como a la pandereta el ruido. Señores: Virginia tenía el cuerpo cimbreante, los brazos gordos, el tobillo grácil, los dientes blancos, brillantes, el pie listo a «ocultarse en el cáliz de una rosa».

El bodeguero enloquecía por Virginia. Por ella se bebía los vientos el peluquero de la melena aceitada y crespa. Por ella entonaba la guitarra del sastre sus mejores endechas, sus más tiernas melodías. El chino Julio soñaba con ella viendo remontarse hasta las vigas del techo frutero las volutas azuladas que iba tejiendo, sútilmente, su gran cachimba de caña brava.

Y el tabaquero bizco—truculento estrabismo—desde su chinchal mirábala con el ojo extraviado, porque el otro ojo, el sano, vigilaba a la esposa gruñosa, vengativa y vieja, tremendamente vieja ya.

Virginia, joven, florida, oliendo a jabón y a frescura, cruzaba la calle y cruzaba la acera de su casa a la bodega, de la bodega a la frutería, de la frutería al cine.

El detallista le decía:

—Soy tu esclavo. Tuyos son los armatostes de mi bodega.

El barbero decía:

—Si no me quieres, la navaja dará cuenta de mí.

El chino decía:

—Quiéleme y nos vamos pa Cantón.

El sastre decía:

—Por tí no veo ya ni donde pongo la aguja.

Y el tabaquero, aludiendo a su anciana mujer, decía:

—Si las viejas se murieran ya los muchachos gozarían más.

Y el tiempo pasaba.

Hasta que apareció en el barrio el pardito David con su sombrero de Jipi, su traje blanco, su faz empolvada, sus miradas traviesas y sus dulzuras de Don Juan.

David echó sus cálculos, pero como no era un buen matemático, entró en la bodega detrás de Virginia y la ecuación tuvo un fallo.

Porque en la bodega estaban también: el tabaquero bizco y el sastre con su guitarra.

Virginia pidió un jarro de agua fría y David le dijo a Virginia:

—Cuando te lleve conmigo tendrás el hielo a pasto. No pararemos hasta el polo.

—¿Quién le contó a usted eso?

—Nadie, pero tú no vas a preferir que yo haga viajar de a hombre para que estos mequetrefes del barrio sepan quién soy yo.

—Todos saben que usted es un atrevido.

—Y tú una almendra garapiñada.

Virginia, siempre coqueta, iba a darle las gracias, pero David añadió algo más. Añadió una estupidez. Ya hemos dicho que era un mal matemático. Añadió:

—Eso de almendra garapiñada lo digo por las pecas que tienes en la cara.

Y Virginia se echó a llorar.

Lo cual visto por el tabaquero y por el sastre, les obligo a intervenir...

En la corte correccional el sastre y el tabaquero pagaron la multa.

Y es fama que cuando el de la aguja recogía el recibo preguntó al secretario del juzgado:

—¿Y David va a quedarse tan fresco, después de haberme roto el arpa con la cabeza?

X.X.

Fué identificado el anciano arrollado por un automóvil

El chofer fué enviado al vivac por haber cometido un delito de homicidio por imprudencia

En la mañana de ayer el teniente Robledo, al mando de la cuarta estación, puso a disposición del Juez de Guardia diurna, doctor Quesada, al chofer Eustaquio Hernández Ramos chofer del auto 32905, con el cual arroyó y mató a un anciano en la esquina de Misión y Zulueta, de cuyo hecho dimos cuenta en nuestra anterior edición.

IDENTIFICADO

Después de ser instruído de cargos, el chofer fué enviado al vivac por todo el tiempo que señala la Ley.

Ante el Juzgado compareció el señor Arturo Gómez Granadillo, vecino de Aguilera número 351, manifestando que el cadáver del anciano lo era su sobrino Francisco Granadillo Rosa, de 76 años de edad y del propio domicilio, que había sido barbero y debido a la actual situación, se dedicó a la venta de billetes por las calles.

El cadáver le fué entregado después de ser autopsiado, en cuya diligencia se comprobó que le había ocasionado diversos traumatismos diseminados por el cuerpo.

TRATARON DE ROBAR EN UNA ZAPATERIA SITUADA EN LA CALLE DE DAMAS

EL PROPIETARIO, UN POLACO, DIO CUENTA DE ELLO A LA POLICIA

Emilio Gutimajin Skukman, vecino de Damas 34, denunció a la policía, que del establecimiento de zapatería que posee en la propia calle, marcada con el número 37, habían tratado de realizar un robo, de cuyo hecho se dió cuenta con motivo de haber aparecido violentado el candado de una de las puertas que dan acceso al mismo. La policía investiga el hecho.

SEPELIO DEL DR. ENRIQUE SILVA, EN STGO. DE CUBA

SANTIAGO DE CUBA, agosto 4. (Por telégrafo).—Esta tarde se efectuó el sepelio del doctor Enrique Silva Estenoz, Presidente del Consejo Provincial de Oriente.

El acto del enterramiento tuvo proporciones de un gran duelo popular al que asistió numerosos amigos y correligionarios del desaparecido y el pueblo en general. La Banda de Música del Municipio rompía la marcha del fúnebre cortejo, siguiéndoles numerosos autos cargados de coronas de flores.

El Gobernador Barceló, junto con los familiares del desaparecido despidió el duelo.

La oración fúnebre, breve y elocuente, fué hecha por el doctor Calixto Manduley.—**Corresponsal.**

Impugnada la candidatura liberal del término municipal de Marianao

INFORMACION POLITICA

Ruiz, Guas y Urquiaga se reúnen para estudiar los problemas que confronta el liberalismo.—Hoy se verá el recurso contra la Provincial conservadora de la Habana.—En Morón se unie ron villenistas y renacentistas.—A la muerte de Silva surgen multitud de aspirantes a la Alcaldía liberal de Santiago de Cuba.—La política en las Villas.

LAS CANDIDATURAS EN MARIANAO, IMPUGNADAS

En las últimas horas de la tarde de ayer, fué presentado a la Junta Municipal Electoral de Marianao un recurso por el elector señor Valentín Hernández, impugnando la candidatura liberal de aquel término.

Asímismo ha sido impugnada la presentación de la candidatura de los Progresistas.

RUIZ, GUAS Y URQUIAGA

Los líderes del Partido Liberal en la provincia de la Habana, señores Antonio Ruiz, Rafael Guas Inclan y Carmelo Urquiaga, los cuales estuvieron tratando todos los asuntos relacionados con la política liberal en la provincia.

Nuevamente volverán a reunirse para buscarle solución a los asuntos pendientes.

LOS ACTOS DE HOY

Hoy, a las dos de la tarde, tendrá lugar ante el Tribunal Superior Electoral el recurso interpuesto contra la Asamblea Provincial Conservadora de la Habana.

A la una de la tarde tendrá efecto el almuerzo que un grupo de amigos del senador Fernández Hermo le ofrece con motivo de su cumpleaños

UNIDOS LOS RENACENTISTAS Y VILLENISTAS DE MORON

Según nos comunica nuestro corresponsal Elías en Morón, ha tenido lugar una comida entre villenistas y renacentistas, brindándose por la unión del Partido Liberal. se acordó ayudar a los candidatos Andrés Velasco y Luis. El liberalismo no tiene problemas en este término.

LA REUNION DEL EJECUTIVO PROVINCIAL CONSERVADOR

El próximo martes, a las dos de la tarde, se reunirá en sesión el Comité Ejecutivo Provincial del Partido Conservador Nacional, para continuar la sesión declarada permanente.

El acto tendrá lugar en Felipe Poey sin número en la Víbora, residencia del representante señor Miguel Albarrán.

LOS ASPIRANTES A LA ALCALDIA DE SANTIAGO DE CUBA

Según nos informan de Santiago de Cuba, con motivo de la muerte del señor Enrique Silva, que figuraba como candidato a Alcalde por el Partido Liberal, han surgido las aspiraciones del señor José Palomino, presidente del Ayuntamiento; Tonton Vinent, Fernando Grave de Peralta, Augusto Fernández Cuervo y Miguel Portuondo Domenech aunque no han declarado que aspiran a esa posición.

LIBERALES DE JESUS MARIA

Los señores Mamerto González y Víctor Boas, presidente y secretario respectivamente del Comité del barrio de Jesús María, citan a los componentes de dicho organismo a sesión, la cual tendrá lugar el día 5 a las ocho y media. Según se nos informa se tratarán asuntos de importancia.

LA POLITICA VILLAREÑA

Por Armando A. Machado.

Suárez Rivas, el de la reorganización en Sancti Spíritus.—La reelección del doctor Diego Vázquez.—Rafael Urbano Flores, para concejal del Ayuntamiento villaclareño.—El homenaje al candidato a representante popular doctor Berenguer.—Las justas aspiraciones del profesor Roberto León E. Armand.—Mucha actividad en el coronel Quiñones.—Otras palpitaciones villareñas.

A nadie más que al joven prestigioso abogado Eduardo Suárez Rivas debe el Partido Liberal de Sancti Spíritus el amplio y resonante éxito de la reorganización electoral de todo aquel término.

El, con sus simpatías y actividades, lo consiguió; inmediatamente montó una oficina y comenzó esa ardua labor y en poco tiempo el liberalismo espirituano alcanzaba una respetable cifra que le hizo coger miedo a los adversarios.

Y también nos dice que su labor en el Consejo Provincial villareño será más que beneficiosa para su término. de él conseguirá créditos, emprenderá obras y entonces verán quién es un joven liberal dispuesto a trabajar. Suárez Rivas tiene muchos amigos en toda la región villareña, amigos leales y desinteresados y con ellos cuenta él ahora en esta justa de quién es el mejor y más servicial.

Diego Vázquez Bello

De nuevo para la Cámara baja de la Nación; es ése el sendir de todo el electorado villareño, en él tienen un amigo franco y leal, de los poquitos que sirven a los amigos cuando éstos necesitan y es él también de los que se encuentran en más contacto con el pueblo.

Por ello de él tiene todas nuestras simpatías.

Dr. Rafael Urbano Flores Barata

El miembro ex oficio suplente del Partido Liberal ante la Junta Provincial Electoral, aspira a ocupar un escaño en la Cámara Municipal.

Derechos adquiridos ante el Partido tiene de sobra, su obra ahí no hay que dudarla, viene del pueblo y por él trabajará.

Un candidato popular a representante

De muchas simpatías.

Así, el simpático galeno Ramón Berenguer y Esparza, nominado por el deseo popular para representante por el Partido Popular, está siendo motivo de muchos demostraciones por parte de sus correligionarios y amigos. En días pasados y con motivo de celebrar su onomástico el también candidato a concejal por el mismo Partido señor Luis Pacheco, le ofreció una comida a la que, entre otras personalidades de ese Partido, sentó a la mesa junta al candidato Berenguer, a los señores Antonio Cornides, candidato a Mayor de la ciudad de Marta; Sergio Prado, también candidato a concejal; Enrique Martínez, doctor Jerónimo Berenguer, Juan Jordán, Elías Fleites, Antonio Pacheco, Sergio R. Alvarez, en representación de la prensa; José Cañizares, Santos Suárez y otros muchos más que me sería difícil reseñar.

Fiestas como éstas recibe a diario. sus simpatías son grandes, sus servicios en favor del pueblo necesitado son incontables y este hoy agradecido, le ayudará y por ello cuenta el Partido Popular sea éste uno de los que sacará electo el primero de noviembre.

El doctor Roberto Leon E. Armand.

Ocupa el número 14 en la boleta municipal Popular, para concejal villaclareño, de todos son conocidas las actividades y buenas dotes de este amigo y dilectísimo compañero en el periodismo.

Catedrático titular de la Escuela Elemental de Comercio de esta ciudad, ex redactor político provincial de «Excelsior», durante cuatro años fué jefe de Redacción de «Heraldo de Cuba», ex director propietario de «La Chambelona» de Cienfuegos, ex presidente de los periodistas liberales de Cienfuegos, ex redactor de «La Noche», «Heraldo de Cuba» y «La Chambelona» de la Habana, periodista honrado y batallador sufriendo prisión por sus campañas en favor del liberalismo y por defender también en sus campañas a los obreros.

Fué secretario del célebre Comité Conjunto de colectividades obreras de Cuba en sus famosas huelgas nacionales del 1917, paladín de la huelga ferroviaria de la Habana, también fué fundador de la Delegación número Dos de la Hermandad Ferroviaria y ex afiliado a la Hermandad Central de Camagüey y otros altos cargos grandes ha tenido junto a los obreros y la prensa.

Ahora es el candidato de los periodistas villaclareños, para concejal por el Partido Popular, seguro que ahí lo llevaremos, porque triunfará.

El candidato a gobernador Popular.

Ya en toda la provincia se habla de este hombre, coronel Enrique Quiñones y Rojas, caballeroso y honrado, de un envidiable historial ciudadano y político de los que todo lo perdieron por su partido, ahora lucha por el Gobierno provincial por el Partido Popular en cuyas filas milita con todo su prestigio y con todos sus amigos.

Es un fuerte contrario que tiene el joven Juan Antonio Vázquez Bello, ya veremos de quién es el triunfo.

UN MITIN EN HONOR DE JOSE AGUSTIN FERNANDEZ

JOVELLANOS, septiembre 4.

En tarde de hoy se celebró en el Parque La Libertad el gran mitin que los liberales y populares de esta localidad habían organizado en honor de José Agustín Fernández, candidato a alcalde municipal.

El gobernador provincial recorrió las calles de la ciudad acompañado de más de mil jinetes, una banda de música y gran cantidad de público a pie.

Le dirigieron la palabra al numeroso auditorio los señores Lombard. César Bacaró Haedo, doctora Lidia York y el doctor Díaz Pardo.

DE LA TERMINAL

En el Expreso Limitado tomaron pasaje los Senadores Coronel Carlos Machado, que se dirige a la finca «Ventas de Casanova», en las inmediaciones de Contramaestre, y Sánchez Clavel, a Santiago de Cuba. A Camagüey el Representante doctor Manuel Tomé Varona también salió en el tren directo de la mañana el doctor Walfredo J. Rodríguez director técnico del periódico «El Camagüeyano» y en el mismo tren el Senador Horacio Díaz Pardo, para Matanzas. A Bayamo, Ernesto Boada, candidato a Representante por esa provincia.

En el edificio «Bacardí» donde están instaladas las oficinas del Ferrocarril de Cuba, nos declaró el señor Aurelio García Guerra, líder ferroviario y director político de la tendencia del señor Domingo A. Galdós, vicepresidente del mencionado ferrocarril y candidato a Representante por la provincia de Camagüey, que dentro de fecha próxima el señor Galdós en unión de otros políticos, se propone dar un viaje de propaganda por la provincia de Camagüey y visitará todos sus Términos.

Para estimar detalles en este viaje, en esta semana saldrá para Camagüey el señor García Guerra.

ECONOMIA REVOLUCIONARIA

Por Gabriel Camps

Desearíamos razonados contramotivos, y no vulgaridades que siempre resultan más desconsoladoras que los propios desplantes, contra nuestro pensamiento de abrir de golpe, de emblée como dicen los franceses, las puertas de nuestras aduanas a los productos de todas clases de los Estados Unidos, **sin pedir a éstos reciprocidad.** Nosotros a abrirles las puertas: ellos a cerrarlas. Luego, luego veríamos como las entornaban para concluir por derribarlas y que quedasen abiertas de par en par.

La causa de nuestra crisis, de nuestro malestar, no es política porque ese arte sólo afecta a una mínima turba, ya que el pueblo cubano después de su indiferencia, no toma parte en una política que no le interesa, porque se ha ideado de manera que obstaculice su derecho a la gobernación. Nuestra Constitución dice que la soberanía reside en el pueblo cubano: dicho verboso, al trasladarse a lo práctico positivo. No es económica porque los productos no tienen mercado interno, ni externo por una legislación maculada de defectos y de tonterías. No podemos decir que es monetaria porque nuestra buena moneda no puede circular donde no existen valores cambiables. No es tampoco Agrícola porque las prácticas agrarias cubanas son las mejores del Mundo. (Noel Dear) y porque el clima, la temperatura uniforme, la feracidad de su terruño y la regularidad de las lluvias, no permiten, ni permitirán, ni permitieron en Cuba crisis de producción. No es geográfica porque ocupa la Isla el centro geométrico de las civilizaciones contemporáneas. Es sencillamente crísis moral. Desnudamente psicológica, por carencia de penetración, ilustrada en los elementos directores de las banderías, por acidia de conducta y abulia de voluntad. El cubano, como conjunto, es inerte: necesita que se le arrastre, que se le empuje.

Siempre fué lo mismo, sobre todo en las últimas décadas. Por grande que sea la gravitación que los abrume no reaccionan. La sociabilidad colectiva es infinitésima. Ejemplo las guerras por la emancipación, obra estropeada de un heróico conglomerado incoherente; ejemplo también, la indiferencia y el no aprovechamiento de sus tratados y relaciones exógenas, y un excesivo **yoísmo,** que dificulta la convivencia, aún la familiar.

Desconocemos en absoluto las reglas de la métrica sociológica. O llorones o enfurecidos como infusorios: los dedos se nos antojan huéspedes y abusamos del superlativo en el elogio, en la censura, en la apreciación de lo vulgar lo mismo que en la ponderación de lo corriente. De ahí que exageremos nuestra gratitud por lo del Maine, en la misma hora en que decimos... que nos quieren coger. Y elevamos un cenotafio al chino libertador.

Si tropezásemos con un gobierno despreocupado, valeroso, que no se parase en barras de algodón, veríamos como seis meses después quedaría solucionado el malestar cubano; cómo aplicarían los capitales inversionistas, cómo las vastas, deficientes industrias indígenas se transformarían para su bien con la inyección vigorizante de nuevos y copiosos capitales.

Cuba sería entonces el redondel de competencias y pujas de las industrias americanas. Los granjeros, automovilistas, los de hilados, los de las industrias varias, las alimenticias, las de navegación, las de turismo, las mineras, se disputarían, a puñada limpia, la mano de doña Leonor.

¿Qué perdería Cuba?

—Nada perdería: lo ganaría todo. Sin Aduanas para los Estados Unidos, se suavizarían hasta el límite extremo los impuestos, porque aumentaría asombrosamente Cuba, su riqueza global, las nuevas condiciones ampliarían al Estado su presupuesto de ingresos y quedaría nuestro país convertido en un emporio.

Cuba rica, Cuba emporio podría aliviar, en gran medida la crísis, allí la agrícola, que azota a los Estados Unidos.

¿Es posible, se me dirá, que un pueblo tan inteligente, como el americano, no vea eso con claridad, y no salga a la mitad del camino? (D. C.)

Contestaré que Wáshington, no es el pueblo americano y además con una reflexión que recuerdo haberlo oído, en mi casa, de niño: «Los perros son inteligentes; pero hay perros brutos».

La República de Cuba tiene potencia propincua para recaudar sin el estorbo de sus aduanas, lo que le es preciso para la sustentación de un Estado lujoso.

Con suaves impuestos internos y con uno muy ligero a la exportación, no echaríamos de menos los aduaneros, que imponemos por rutina a la producción de nuestros aliados, sin considerar que el derecho de importación quien lo paga no es el que envía sino el que recibe, no son los americanos los que lo soportan, somos nosotros. Nos nutrimos adormilados chupando nuestra misma cola. La finalidad de la supresión que proponemos es una concesión a los Estados Unidos, para desplazar de Cuba a todos menos a ellos. De la totalidad nada esperamos; de ellos lo esperamos todo. Veríamos entonces qué cosa hacía el pueblo americano ante nuestra línea de conducta.

Por suerte no han desaparecido aún del mundo, del mundo vecino, muchos espíritus públicos, sinceros fidentes en la virtualidad de los principios morales.

Hoy que se pretende la unión aduanera europea, opongamos la unión aduanera americana. Sería esta iniciativa una distinción de privilegio para la república de Cuba. Por otro lado, una gansada la neutralidad.

En reciente correspondencia Antonio Escobar nos recuerda lo siguiente: «Nótese que mientras en los Dominios ingleses siguen pagando derechos de importación las mercancías británicas, en la madre patria no pagan ni un penique las procedentes de los Dominios; política liberal y generosa que hasta ahora no se había visto en la historia del coloniaje».

No es diferente lo que proponemos aunque por pasiva, lo que nos parece más razonable, por motivos que dejamos al juicio del lector, por no tener espacio para razonarlo.

Aunque **el principio** debe aceptarse e implantarse **incontinenti,** su ejecución bien puede ser por etapas cortas, procediendo de lo menos a lo más, con cautelosas y periciales selecciones en las mercancías y convenientes avances y tanteos.

Un Estado diligente debe ser laboratorio experimental, de repetidas rectificaciones. Cuba libre no debe temer a su expansión económica, y sí confiar en sus fuerzas interiores. Dejar a los idiotas que sean los que se suiciden por temor a que los maten.

Cuba indigente y aislada, temerosa de ocupar su puesto en la **magna Civitas,** jamás disfrutará de los beneficios a que tiene derecho por muchas causas.

Hace muy pocos días, Henry Thomas Rainey, líder de la mayoría parlamentaria en la Cámara de Representantes de E. U. decía:

«Las más altas autoridades económicas del mundo declaran que la prosperidad universal no ha de volver mientras subsistan las barreras aduaneras y que es inútil hablar de estabilizar los sistemas monetarios y otras medidas mientras ese error básico no se purgue y se enmiende, haciendo acto de contrición para no repetirlo».

Y bien ¿por qué no acaban los directores de las políticas de desechar los convencionales embustes en que viven muriendo y que nos hacen morir rabiando?

Tengan todos presente este lema del **Ecclesiastés** (Cap. 4 V. 9): «Mejores son dos que uno; porque tienen mejor paga de su trabajo. Porque si cayeren, el uno levantará a su compañero: mas ¡ay del solo! que cuando cayere no habrá segundo que lo levante. Y si alguno prevaleciere contra el uno, dos estarán contra él; y cordón de tres dobleces no presto se rompe».

Al descender de un auto fué alcanzado por otro vehículo

El sujeto recibió heridas de carácter grave. El chofer fué puesto en libertad en seguida

En el primer centro de socorro fué asistido de graves lesiones diseminadas por el cuerpo, José Padrón, de la Habana, de 32 años de edad y vecino de Sol número 94, que declaró le había ocasionado el arrollarlo el auto 8808, que conducía Isaías E. Casanova, en ocasión de bajarse de otro vehículo en la esquina de San Rafael e Industria, estimando el hecho casual. El chofer que reside en Villegas 62, fué puesto en libertad.

UN INTOXICADO

Saturnino Pérez González, de 60 años y vecino de Soledad 24, fué asistido en el Hospital Municipal de graves síntomas de intoxicación, al ingerir comida en mal estado que adquirió en la fonda que está situada en Galiano y Barcelona.

MENOR DESAPARECIDO

A la policía denunció Victoria Zaqueira Valdés, vecina de Factoría 106 la desaparición de su menor hijo Lázaro Mederos Valdés, de 15 años de edad, el cual se encontraba colocado en la casa Gertrudis número 50, temiendo le pueda haber ocurrido alguna desgracia.

RECUERDE

lo que significa para su economía la Gran Venta Tradicional AJUARES del HOGAR la mejor calidad al precio más bajo que se recuerda.

Primer Piso.

El Encanto

Nuestra oferta de hoy

Un extenso grupo de vestidos para señora interpretados en crepé de seda de la mejor calidad.

usted puede comprobar que el valor de la tela es superior al precio que marca la etiqueta, que es garantía de moda, estilo y calidad.

Colores y estilos de última novedad.
Todas las tallas.

Segundo piso.

El Encanto
HABANA
TALLA 38
Fc. 9/32 No. 492
S.
P. $7.50

M.E.C.D. 2016

9A SECCION Z

TELEFONOS:
Dirección. . . . A-4151
Jefe de Redacción. A-3205
Sección de Sports. M-7911

DIARIO DE LA MARINA

TELEFONOS:
Suscripciones. . . M-7911
A. Clasificados. . . A-3333
Agencia Mariano FO-7330

9A SECCION Z

AÑO CIEN — ACOGIDO A LA FRANQUICIA POSTAL — LA HABANA, LUNES, 5 DE SEPTIEMBRE DE 1932 — EL PERIODICO MAS ANTIGUO DE CUBA — PAGINA ONCE

Divagaciones de un español

UNA CHARLA DE VISITANTE

Por JOSE AIXALA

—¿Tan de mañanita entre papeles y en día de fiesta?

—Pues es la hora mejor para trabajar en silencio.

—¡Caramba! ¿Y el retrato aquel, del General Sanjurjo, lo quitaste?

—¡Sí; por pena! Yo admiro a Sanjurjo, aun en su desgracia, ¡Qué quieres! Cuando me envió su fotografía con honrosa dedicatoria, me decía en carta privada, al darme las gracias por un artículo que publiqué en esta misma sección, que declinaba los elogios inmerecidos que le prodigaba: «SOLO ACEPTO LOS QUE A MI AMOR A ESPAÑA SE REFIEREN, QUE PONGO POR ENCIMA DE TODO».

Sanjurjo ha sido víctima de su propio corazón. En el entierro de los guardias civiles, inmolados tan bárbaramente, tan injustamente, no pudo contener el quejido de su inmenso dolor. Se le escaparon unas palabras que, en boca de otro se las llevaría el viento, pero en aquel acto oficial y pronunciadas por el General en Jefe de la Guardia Civil, tenían la repercusión en las Cortes. Y sucedió lo menos que podía acontecer. El Gobierno de la República hallóse en un callejón sin salida. ¿Qué menos podía hacer que trasladarlo de cargo?

Quien haya sido el jefe supremo de la Benemérita, al cuerpo que le achacan mil desvíos, sin reparar que la culpabilidad estuvo en quien los mandó desde el Ministerio de la Gobernación, sabía cómo vivían muchos guardias sufriendo el vejamen de su conducta discreta, ante improperios de los desdichados, que veían en los civiles su mayor resistencia. Necesitaría ser insensible ante los cadáveres de inocentes y víctimas del deber, para no resollar por la herida.

Por ser valiente, Sanjurjo se expresó sin contenerse. Y quizás dijo palabras injustas. Pero los gritos del dolor son válvulas de escape. Y aquel militar valiente y pundonoroso, que había dado el pecho al peligro en aras de España; que supo evitar a España el derramamiento de sangre con su resolución, al ponerse junto al Gobierno de la República, al descender en categoría, por exceso de amor y de valentía; nubló su juicio y flaqueó su integridad, disciplinada. Tal vez, ha sido víctima de la engañosa ardidez de los que supieron explotar el conflicto de su íntimo resentimiento.

Lo mejor que ha hecho la República, ha sido no hacerlo víctima de la propia tormenta. Esta misma fuerza característica de su confesión histórica, ante su sentencia de muerte, dice a los hombres desapasionados y con sentires republicanos, que la farsa revolucionaria, sólo confiaba en la repercusión del nombre. Si fué indiscreto ante el dolor de unos civiles, caídos en cumplimiento de su deber, ahora resultaba indisciplinado por la confusión de su estado anímico. ¡Se va muy bien de jefe de carabineros a General de la Guardia Civil! Pero cualquiera que tenga su alma en su almario, se dará cuenta, ¡del inmenso grado distancial que supone, cuanto le aconteció a Sanjurjo!...

—Comprendo tu razonar, pero los hechos no admiten subterfugios. Lo cierto es que has dejado sólo el retrato de Maciá...

—Fíjate bien; que no es un envío personal. Maciá, hombre símbolo, tal vez haya sido un puente, o acueducto, por donde ha discurrido, canalizándose, la tremolina marejada de esta época constituyente. Pero sus declaraciones y sus actos simplistas acusan una debilidad de carácter dirigente y una incongruencia fatal, para continuar desempeñando la dirección del Estatuto. Otras gentes han de ocupar su lugar para darle otro de mayor simbolismo, sin la eficacia del mando.

—¿No crees en el Estatuto en manos de Maciá?

—No, no, no. El Estatuto recortado, amputado, combatido con faltas de razón y sobras de pasión, es un caso típico de que el ideal, cuesta mucho de alcanzar: ¡casi nunca se alcanza! Y tal vez, es mejor así. Si nos hubiesen dado el Estatuto, tal cual se presentó, cuya elaboración fué anterior a las Constituyentes, nos habríamos dado cuenta de ciertas imperfecciones y nos combatiríamos mutuamente. Ahora es distinto. Ahora necesitamos demostrar de lo que es capaz nuestra tierra, con un instrumento imperfecto. Si con un simple decreto de Sánchez Guerra, la Mancomunidad hizo milagros, ¿qué no harán ahora los que vengan a ocupar los sitios de honor y de responsabilidad en la nueva etapa autonomista? Dijo un día el señor Puig y Cadafalch: «que nos den un sello y un papel timbrado», y ya veréis cómo fructificará en valores positivos.

Una Universidad, no tiene su valor expansivo por la altura de sus muros y lo ancho de sus patios. Es el valor de sus profesores, si están enamorados de su cátedra. Entonces los discípulos los siguen cautivados por su saber. La enorme grandeza de la **«Universidad Industrial de la Mancomunidad»**, que tantas envidias despertó, fué por aquella COMPETENCIA que supo resplandecer de su profesorado, seleccionado y contratado en lo mejor que hubo en el mundo. Por eso, sin dar títulos, se buscaban sus discípulos. La inquina más grande que le combatió, fué por que no admitía ni una recomendación, ni se fijaba en patrioterías. El mejor director de «Tenerías» lo trajeron de Italia; el mejor director de los servicios sanitarios, buscándolo con pinzas, lo extrajeron de Madrid y funcionario público por añadidura... Mucho valdrá una oposición, pero ello solo no dá el valor personal. Se requería, además, la constancia que tuvieron los elegidos por aquella Institución que, en breve tiempo, supo implantar escuelas (¿) jamás habían tenido en España. Y aun estableció el servicio telefónico automático, que empezó en Balaguer. Y cuando el gobierno de la Monarquía española, rehusaba recibir al Presidente de la Mancomunidad, porque olía «a mal español» siendo catalanista, el Dr. Ferrara, que representaba a la telefónica americana, pudo ser recibido y agasajado, sin duda porque sería más español que el Sr. Puig y Cadafalch, a juicio del Dictador.

—¿Pero esto es verdad? ¿No exageras?

—Esto ya es agua pasada que no muele molino. Yo espero que con el Estatuto cercenado, como árbol que podaron sin piedad, al dejarle libres sus raíces que, aun cuando no se ven, se nutren de la tierra amada, con ese amor que los demás deberían imitar en vez de combatir, irán los tallos convirtiéndose en ramaje, y las yemas darán sus frutos. Cuanto más le hayan combatido, mejor será el valor del aprecio. Nada hay más espoleante que el sentimiento de grandeza patria cuando le privan de su natural expansión. Entonces, y siempre, lo contenido se desborda. Y este bien cultural será estímulo y eficacia. La República no vino solamente a cambiar el escudo y la bandera: es una revolución que, por fortuna, sin derramar sangre, (si no la causal de sus enemigos inconformes) renueva el sistema, establece otra modalidad civil, se hace admirar por las naciones extranjeras por el empeño en alentar la vida española.

—¡No me negarás las pifias colosales que han sufrido!

—En todo lo nuevo hay sus errores. ¿No hubo en la Habana un señor que se olvidó de hacer la escalera? Desde entonces la Habana, peca por demasiadas. Ya vendrá la ley del péndulo a rectificar lo escapado al sesgo del momento. Ningún pueblo ha pasado de un sistema al otro sin menos resbalones. ¡Cuántos Ministros no se habrían ya cambiado, de existir un Rey en España! La visita de un general, o de un diplomático, o de una dama encopetada y neurasténica, cambiaron de sitio muchas carteras. Hace rato que en España, o quizás nunca, la «Representación Nacional», con los equívocos de una fiebre circunstancialmente confusa, no tenía la verdadera expresión en las Cortes. Los cuneros han sido la desgracia de nuestro país. Ahora, con el sufragio de la mujer, será más complicada la familia cunerista.

—En este mundo todo se paga...

—Y lo que no se paga aquí lo cobran allá. Allá, lo mismo puede referirse al otro mundo, que a las páginas de la historia. Azaña, con sus sectarismos, no me convence desde luego; pero ¿quién negará que es un verdadero hombre de Estado? ¿Cuándo España tuvo sus cuentas al día como lo publica Carner? ¿Qué Congreso resistió la tarea legislativa con tanta diaria labor provechosa?

—Verdaderamente hay que convenir en ello. Yo le oí un discurso sobre instrucción pública a Gassol, combatiendo al señor Unamuno que cautivó la galería y mereció otro comentario al país que el recorte de su melena, cuya tentativa fué penosa para Madrid.

—Pues vea usted un recorte del diario «A República», de Portugal, en donde se da cuenta de cómo pasó a nado el río Guadiana para huir de la persecución española, el joven José Blanes ,autor del hecho ridículo. Ahora, en el Balneario de Estoril, le dieron una paliza soberana, por meterse a DON JUAN y piropear a una dama. No le quedarán más ganas de chicolear en Portugal. Y perdóname, pues he de escribir mis «Divagaciones»...

—Pues dí esto mismo...

—¡Hombre, sí!, —me parece bien.

Cuarenta comunistas han sido arrestados ayer en la capital de España

El duque de Medina, el duque de Fernán Nuñez y el hijo de Primo de Rivera, Miguel, figuran entre los deportados al Africa

No obstante las noticias oficiales acusando tranquilidad en España, sabe que ha habido varios muertos a causa de un choque entre guardias civiles y comunistas ayer en Murcia

MADRID, septiembre 4. (U. S.)—Cuarenta comunistas fueron arrestados hoy por las autoridades.

Se les acusa de haber tratado de provocar desórdenes con motivo de una manifestación en que tomaban parte y que se habían celebrado en señal de protesta contra la Ley de Asociaciones Obreras promulgada por el gobierno republicano, como arma contra la Confederación Nacional del Trabajo.

CHOQUE ENTRE LA GUARDIA CIVIL Y LOS COMUNISTAS

MURCIA, septiembre 4. (U. S.)—Varios hombres resultaron muertos y otros recibieron graves heridas en un encuentro habido hoy entre los comunistas y la Guardia Civil.

El choque ocurrió cuando los guardias civiles intentaron dispersar una manifestación de comunistas que protestaba contra el arresto de uno de sus compañeros llamado Juan Rueda.

La detención del Rueda odebceió a que había pronunciado un discurso sin permiso de las autoridades.

SERAN DEPORTADOS LOS DUQUES DE MEDINA Y FERNAN NUÑEZ

MADRID, septiembre 4. (U. S.)—El duque de Medina y el duque de Fernán Núñez figurarán entre los que serán deportados a Africa por su participación en la revolución anti-republicana acaudillada por el general Sanjurjog, según se ha sabido hoy.

Dícese que los monárquicos de Madrid que han sido condenados por el gobierno a la deportación no llegan a cincuenta.

Entre los desterrados se dice que figura también don Miguel Primo de Rivera, hijo del difunto Marqués de Estella.

Reina tranquilidad en España pero se han enviado instrucciones especiales a todas las autoridades en previsión de desórdenes

La policía continúa practicando registros y efectuando detenciones de sindicalistas y comunistas con el fin de privar a esos grupos de la fuerza moral de sus dirigentes

MADRID, septiembre 4. (I. N. S) Las autoridades republicanas continúan alerta. Todas las medidas que tomaron desde antes del pasado domingo con motivo de los rumores que circularon dando como inminente una huelga general de carácter revolucionario por parte de sindicalistas y comunistas no solamente continúan en vigor, sino que otras nuevas se han ido adoptando desde entonces para impedir cualquiera alteración del orden.

POR AHORA NO INTENTARON NADA

Hasta este momento, ni sindicalistas ni comunistas han intentado ningún desorden, excepto los que ocurrieron en Valencia a raiz de saberse que los socialistas intentaban aplicar a la Confederación Nacional del Trabajo una Ley de Asocicaiones especialmente elaborada con el fin de destruirla o someteria a la Unión General de Trabajadores, que se halla dominada por los ministros socialistas.

El ministro de la Gobernación, señor Casares Quiroga, declaró hoy a los representantes de la prensa, que reina tranquilidad en toda España. lo que no es óbice para que las autoridades tengan instrucciones especiales del gobierno, para no abandonar ninguna de las medidas de precaución que se han tomado.

La policía sigue practicando registros y detenciones entre los elementos sindicalistas y comunistas, pretendiendo de esta manera privar al movimiento de sus elementos más importante haciéndolo fracasar o reduciendo su importancia en caso contrario.

Las notas publicadas por el periódico «Solidaridad Obrera», órgano de sindicalistas y comunistas negando que se haya dado la orden de huelga, no han convencido a las autoridades ni al gobierno.

Se ha concedido a Juan March, el banquero y ex diputado, la "prisión atenuada" sin poder salir de casa

Por la comisión de responsabilidades que entiende en el asunto de las irregularidades en el ferrocarril de Ontaneda a Calatayud se ordenó la detención del Sr. Pedro García Faria

MADRID, septiembre 4.—La Comisión de Responsabilidades ha accedido al ruego del abogado defensor de Juan March, concediendo a éste la prisión atenuada, es decir, que continuará en concepto de detenido, pero no debiendo abandonar su domicilio, sin la previa autorización de la Comisión.

DETENCION DEL SR. GARCIA FARIA EN BARCELONA

BARCELONA, septiembre 4. (ST). —Con motivo de la orden de detención de varias personalidades, que dió la Comisión de Responsabilidades de las Cortes, a consecuencia del sumario por la construcción del ferrocarril Ontaneda-Calatayud, ha sido detenido en Barcelona, don Pedro García Faria, que es uno de los encargados. Fué trasladado a Madrid.

AUTO ARROLLADO.—IBA EN EL LA FAMILIA DEL INGENIERO JEFE DE OBRAS PUBLICAS DE AVILA

MADRID, septiembre 4 (ST). — Una máquina suelta que venía de Reinosa arrolló en el paso a nivel de Molledo-Pontolín al automóvil en

Don Juan March

que viajaban el ingeniero jefe de Obras Públicas de la provincia de Avila, Pelayo Gutiérrez, su esposa, tres hijos y una sirvienta.

Dos de los hijos resultaron con heridas graves y los demás con lesiones de carácter leve.

Se dirigían a Torrelavega.

SE INTOXICO CON GAESOSA

Mercedes García Jiménez, de 20 años de edad y vecina de Jesús María 132, sufrió una grave intoxicación, de la que fué asistida en el primer centro de socorro, al ingerir una gaseosa que adquirió en el establecimiento que está situado en la esquina de Bélgica y Acosta.

EL PASADO OPTIMISMO DE LA HACIENDA ESPAÑOLA HA SIDO SUSTITUIDO POR EL PESIMISMO

Al tomar una curva existente entre Esparragal y Santomera, en la carretera de Orihuela, volcó el auto de viajeros que hace el trayecto Lorca-Barcelona, resultando muchos heridos

MADRID, septiembre 4. (ST). — Se ha quebrado prontamente la impresión optimista que en el mes anterior se reflejara al comentar las cifras del comercio exterior.

El superávit que en mayo presentaba la balanza comercial del mes, se ha convertido en déficit. Los 14»1 millones de saldo favorable se convierten en 27»2 millones de déficit en junio.

Posiblemente lo que ha sucedido es que en mayo la exportación cedió desmesuradamente de 68»8 millones a 89»8 siendo la exportación mayor de los meses de este año, mientras las importaciones habían bajado de 80»8 a 75»7.

En Junio, el comercio exterior ha representado en total 138»4 millones: 82»8 millones de las importaciones y 55»6 de las exportaciones.

Conviene recordar que en 1930, los valores son todavía unitarios y en los años siguientes se opera ya con valores declarados.

Relacionando las cifras de los pasados meses, la de la exportación de junio casi es la más baja del año. En las importaciones, poco más o menos viene a ser como la de todos, pues varían entre 73 y 85 millones mensuales.

Analizando el comercio exterior por grupos, se aprecia en la exportación un descenso continuado en las primeras materias, que del año pasado a éste exceden de 86 a 53»8 millones.

Bajan también, aunque no tanto, los artículos fabricados, contra 51»3 millones, manteniéndose bastante bien las sustancias alimenticias que de 382»7 bajan solamente a 302 millones de pesetas oro.

En los agrupamientos de la importación las primeras materias y los artículos fabricados ceden, en relación con 1931, en un 25 por 100 de su importe, y apenas un 10 por 100 las sustancias alimenticias.

Señalamos, por último, que según estas cifras oficiales, la impresión de que Cataluña está exportando más tejidos de algodón que en el primer semestre del año pasado.

No coincide con la realidad estadística precisamente la sección de algodón, y sus manufacturas que representaban en 1931 una exportación de 16»2 millones, baja a 12»2 millones.

Analizadas estas diferencias del comercio exterior, se ve claramente que nacen, de una manera exclusiva, de la crisis del comercio mundial.

EL «AUTO» LORCA-BARCELONA SE PRECIPITA EN UNA CUNETA. GRAN NUMERO DE HERIDOS

MURCIA, septiembre 4. (ST). — El «auto» de viajeros de la línea Lorca-Barcelona, volcó al tomar una curva existente entre Esparragal y Santomera, en la carretera de Orihuela. Se cree que el accidente se debió a haberse atravesado un carro que iba con las luces apagadas. Al tratar el conductor de evitar el encontronazo, se precipitó en la cuneta. A consecuencia del vuelco resultaron heridos la mayoría de los ocupantes del automóvil, que eran veintiséis, algunos de ellos de gravedad. El chauffeur que resultó ileso, se dió a la fuga, sin que haya sido posible encontrarle. Los heridos han sido trasladados al hospital de Murcia.

DOCE DEPORTADOS DE SEVILLA LLEGARON A CADIZ

CADIZ, septiembre 4. (U. S.) — Doce personas acusadas de haber tenido participación en la revuelta de Sanjurjo de hace tres semanas, llegaron hoy procedentes de Sevilla.

Inmediatamente fueron enviadas al fuerte de Santa María, donde esperarán el momento de embarcar en el «España 5» para ser desterradas a Africa por haber intentado derrocar el régimen republicano de Azaña.

DEPENDIENTE DETENIDO

El vigilante 1685, M. Sorrell, procedió a la detención de Luciano Pidal Balbon, dependiente de la bodega situada en San Lázaro 217, por acusarlo Rodolfo Mallen del Prado, vecino de Escobar 6, de quien diariamente dicho individuo dirige frases obscenas a su hija política, Rosalía Lamas, de 12 años de edad, cuando ésta cruza frente al establecimiento.

LA TELEVISION DE INGLATERRA CON AUSTRALIA

Los experimentos de la casa Marconi lograron un recorrido de las ondas de 11.000 millas

CHELMSFORD, Inglaterra, septiembre 4. INS.—Ayer se ha llevado a cabo la trasmisión de mensajes por medio de aparatos de televisión entre esta ciudad y Sydney, Australia, recorriendo las ondas una distancia de 11.000 millas.

Las trasmisiones de hoy han sido el resultado de varios años de experimentos secretos realizados por los ingenieros de Marconi.

Los mensajes fueron escritos por medio de una máquina de escribir eléctrica en una cinta transparente, la que se hizo pasar inmediatamente después por los aparatos trasmisores. Llegaron a Sydney, Australia, dichos mensajes, proyectándose en la pantalla, por la cual pasaron los caracteres escritos a una velocidad de 120 palabras por minuto.

El sistema no está afectado por las condiciones atmosféricas.

ESPAÑA ES EL PAIS QUE TIENE MAS MEDICOS EN RELACION AL NUMERO DE SUS HABITANTES

El conocido abogado don Carlos de la Encina Ceballos ha perecido en un accidente de automóvil, en ocasión de ir en dicho vehículo con el diestro Victoriano de la Serna

MADRID, septiembre 4. S. T.—Dicen de París que la Asociación Profesional Internacional de Médicos, h terminado de hacer su estadística para averiguar el número de médicos que existen en el mundo.

Los datos que se tienen hasta ahora se refieren a cinco naciones, que dan un total de 232 mil médicos, correspondiendo: a los Estados Unidos, 92.000; a Alemania, 49.000; a Inglaterra, 41.800; a Francia, 26.200 y a España, 23.000.

En relación con el número de habitantes, España es el país que más galenos tiene.

EN UN ACCIDENTE DE AUTOMOVIL MUERE EL ABOGADO DON CARLOS DE LA ENCINA

MADRID, septiembre 4. S. T.—En el automóvil del torero Victoriano de la Serna regresaban de madrugada, procedentes de Valencia, su hermano y otro pariente del citado diestro, y el conocido abogado don Carlos de la Encina Ceballos.

En el kilómetro 21 de la carretera de Arganda, el coche se desvió de la carretera y se despeñó.

En el accidente pereció don Carlos de la Encina y resultaron heridos sus acompañantes y el chofer.

QUERIA LLEVARSE SESENTA Y DOS MIL PESETAS

CADIZ, septiembre 4. S. T.— Al intentar embarcar a bordo del buque «Villa de Madrid» le fué requisado el equipaje a Francisco Quintana, encontrándosele escondidas 62 mil pesetas que pretendía llevarse fuera de España, de las cuales 400 estaban en metálico, 29.000 en cheques y el resto en Títulos de la Deuda.

Quintana quedó detenido, instruyéndosele el correspondiente expediente por contrabando.

UN BASTON DE MANDO A MANGADA. SE LO REGALA EL ATENEO

MADRID, septiembre 4. S. T. — El Ateneo de Madrid ha iniciado una suscripción popular con la cuota única de veinticinco céntimos, para regalar un bastón de mando al teniente coronel Mangada, que le servirá de insignia en el primer cargo que le confiera la República.

Sin anuncios, la crisis sería más grave

Dicen en los Estados Unidos considerados universalmente como los "Ases" en propaganda, no solo por la magnitud de ésta, sino por su sabia elección al distribuirla después de concebida.

Mr. JULIUS KLEIN

Secretario del Comercio Auxiliar de Nueva York, dijo en un discurso pronunciado por radio:

"COMBINADA LA PROPAGANDA CON ARTICULOS BIEN MANUFACTURADOS, HA AYUDADO A MUCHAS EMPRESAS A CAPEAR LAS TORMENTAS QUE HAN BATIDO A LOS NEGOCIOS DURANTE LOS ULTIMOS AÑOS.
EL EXITO O FRACASO DE LAS EMPRESAS DEPENDE DEL ANUNCIO COMO MEDIO BASICO PARA LOGRAR QUE EL PUBLICO CONOZCA Y NO OLVIDE SUS PRODUCTOS".

La eficacia del ANUNCIO no estriba en llegar a los más, si entre estos muchos no existe poder adquisitivo. El ANUNCIO pierde su efectividad si el artículo que se propaga no está al alcance del lector.

EL DIARIO DE LA MARINA

cuenta con muchos miles de suscriptores cuya situación les permite adquirir cualquier artículo, del más humilde, al más lujoso.

EL DIARIO DE LA MARINA

sería en los Estados Unidos, como lo es en Cuba, el predilecto del comerciante que deseara invertir bien su dinero en propaganda.

ANUNCIAR ES VENDER

dicen los expertos en propaganda, pero ANUNCIAR no equivale a regar los anuncios. ANUNCIAR es seleccionar el vehículo conductor de la PROPAGANDA llevándola al medio ambiente económico donde el interés que despierte el ANUNCIO se traduzca en resultados positivos.

El anuncio en el

DIARIO DE LA MARINA

ES UNA VERDADERA INVERSION...

NUNCA UN GASTO

GALICIA SEMANAL

(Por ALFREDO GARCIA RAMOS)

EL FERROCARRIL GALLEGO

Prosigue el despido de los obreros empleados en la construcción de la ferrovía Zamora-Orense-Santiago-Coruña, obra que contribuyó a paliar la crisis de trabajo en la región, crisis que, ahora, comienza a sentirse y eso que en la época estival las faenas del campo absorben muchas actividades.

Es el del mentado ferrocarril el problema que preocupa a todos. ¡Tuvo tantos vaivenes! ¿Razones? Numerosas, de tal profundidad y con suficiencia para vencer la resistencia del Gobierno. ¡Si conociera al detalle la geografía agrícola del oeste y del noroeste de la provincia de Zamora, aquellas tierras de Puebla de Sanabria, de composición pobre, si conociesen las aldeanías sin caminas, por lo que la producción de patatas y centeno, únicas económicamente posibles, no pueden competir con otras iguales, pero que están servidas por mejores comunicaciones, el ferrocarril se haría sin forcejeos por aclamación ministerial. Bermilla de Sayago, Alcañices y Puebla distan de 40 a 90 kilómetros de la línea férrea y cada arroba de peso transportada cuesta una peseta. El cántaro de vino de Fermosella, que se vende en Aliste y que tiene de precio en bodega dos pesetas paga de portes, una.

Hay valles de abundantes pastos y ganadería, pero no puede crearse una industria lechera, sin ferrocarril. Avalorar lo que carece de valor o lo tiene escaso es crear riqueza. Pero...

Ganar tiempo y acortar distancias son razones que deben de pesar en este siglo de las prisas.

Hay entre Madrid y Vigo un recorrido ferrocarrilero de 829 kilómetros —vía Avila—, en el que se invierten 19 horas; con la ferrovía Zamora-Orense se reduciría la distancia a 665 kilómetros y el tiempo a 14 horas. El precio del billete de viajeros se reduciría desde Vigo en 20'95 pesetas; desde Orense en 23'10; desde Santiago en 35'15; desde Coruña en 11'35 y desde Lugo en 10'35. Es decir que a las cuatro provincias gallegas alcanzaría el beneficio.

En el transporte de mercancías las ventajas serían mayores. El costo, por tonelada, entre Vigo y Madrid, es actualmente de 161'48 pesetas y por la nueva vía sería de 130'48; desde Santiago el costo es de 177'78 y sería de 130'28.

Hoy la distancia ferrocarrilera entre Orense y Zamora, que son provincias limítrofes, es de 352 kilómetros, distancia que se reduciría a 251.

La política económica de acercar el mar al centro de España no se comprende en las altas esferas gubernamentales.

Galicia es la que pide, pero Castilla ganará, económicamente, mucho.

Desde nuestros puertos pesqueros se envían cientos de toneladas de pescado fresco y en conserva; vagones y más vagones de ganado vivo, huevos y aves, pinos para el entibado de las minas y desde el interior viene a Galicia carbón, cebada, paja trillada, harinas, habichuelas vino...

Toda la tierra gallega no tiene más que un anhelo ante el ferrocarril; que se haga; es una necesidad de su economía. Y Galicia tiene el propósito de ponerse en pié y espera el concurso de sus conterráneos que viven en América.

Posiblemente se producirán actitudes extremas que ya se anuncian, la petición podrá adoptar forma de rebeldía, pero cualquier actitud estará justificada. Un proyecto que data de más de medio siglo es hora de que se ejecute.

Estábamos en un paréntesis de silencio, presto a trocarse en clamor y que hoy se resolvió. Falta lo que digan el Gobierno y la Cámara; pero la Comisión parlamentaria de Obras Públicas, por unanimidad, acordó incluír en el dictamen sobre el proyecto ministerial la totalidad del ferrocarril Zamora-Coruña. Ahora las Cortes dirán.

LA CUESTION DEL MAIZ.

Los labradores están pasando por una crisis de escasez del maíz. Agotada ya la cosecha del año anterior el déficit de producción ha de adquirirlo en el mercado que no está suficientemente abastecido y, sin embargo, el Ministro de Agricultura publicó un Decreto elevando desde siete pesetas a siete pesetas y cincuenta céntimos oro la tarifa arancelaria por quintal métrico. La causa no es otra que intensificar el consumo del trigo, a expensas de la economía gallega, asturiana y montañesa, con daño para su próspera ganadería.

El clamor del campo no lo recogió la insensibilidad inhibitoria de los parlamentarios, ni de las diputaciones, ni de los Ayuntamientos, que sufren el mal de la desilusión.

LA EXPANSION DE UN BANCO

La Banca «Riestra y Compañía», de abolengo en la vida de los negocios en la región, cedió todo su activo y pasivo al «Banco Pastor, S. A.», que se encargó de la casa matriz en Pontevedra y de las sucursales de Marín y Caldas de Reyes.

Es notoria la fuerza dinámica, expansiva de la entidad bancaria Pastor, que ha mostrado una espléndida red de sucursales en las cuatro provincias gallegas, contribuyendo al fomento del crédito y evitando la inacción del numerario en las villas y pequeños poblados.

Institución crediticia regional, que prestó y prestará grandes servicios a la industria y al comercio galaicos, conquistó el preferente lugar que merece a la confianza pública y que honra a su recordado fundador y a sus continuadores.

EL CRISTO DE VIGO.

Tuve la fortuna de presenciar la procesión de Santo Cristo de la Victoria, esplendente fiesta de religiosidad, que celebró la ciudad de la Oliva.

Cuatro horas duró el desfile de las siete mil personas que iban alumbrando entre el silencio y el respeto de la concurrencia, que no sé cómo piensa, pero que daba máxima exteriorización de civilidad y de tolerancia.

Ni guardias en las calles, ni más agentes de autoridad que los municipales encargados de la circulación.

En la mañana de aquel día se había celebrado un mitin radical-socialista y aun cuando hubo algún incidente de inquietud ésta no cundió.

En las dos luengas filas de fieles figuraban todas las clases sociales; al lado de mujeres de vestimenta humilde, señoras de posición elevada, muchas descalzas.

En la presidencia el Obispo con una comisión del Cabildo.

UNA CATASTROFE MARINERA.

Verdad que Vigo estaba profundamente conmovido por fuerte impresión y enorme pesadumbre. Cuarenta y ocho horas antes veintidos tripulantes de la trainera «Azaña» perecieron abatidos por un golpe de mar. Lutos, viudeces y orfandades que ensombrecerán la villa canguesa, atribulada por trágico dolor.

TEMAS DE ESPAÑA

LA TRAGEDIA VUELVE

Por ENEAS

¿QUE pasa ahora en las minas asturianas? Los periódicos acusan una nueva profundísima inquietud en todos los hogares de mineros. Vuelve a ellos la crisis de trabajo; cerraron ya varias empresas, y son también otras varias las que habrán de colocarse en la misma situación en un futuro muy próximo. Hoy mismo, las noticias llegadas de Moreda dicen así:

—«La Industrial Asturiana ya ha puesto en sus minas el aviso de que suspende toda explotación».

Y la Industrial Asturiana son mil hombres que viven de la mina.

¿Cómo no ha de inquietar en toda Asturias esta situación de cosas? ¿Cómo no ha de imponerse otra vez el tremendo desasosiego de las horas fatales a esta desamparada zona del carbón, condenada a vivir en constantes altibajos de prosperidad y de miseria, que nunca le permiten a su espíritu, un ritmo sosegado y normal? El problema asturiano de las minas es un absurdo de absurdos, que se mantiene inexorablemente a lo largo de los siglos. Un país de grandes costas, que irremediablemente necesita una escuadra. Para que tenga esta escuadra todo el valor necesario, le es imprescindible el avituallarse de carbón nacional, con el que pueda contar por encima de todo en caso de guerra.

Y tiene España carbón nacional; y han demostrado ya varios escrupulosos análisis científicos que este carbón nacional se puede colocar, en calidad, a la misma altura del carbón inglés, y no obstante los análisis, y no obstante las campañas realizadas en el Parlamento, y no obstante la insistencia con que trata la prensa esta cuestión, y no obstante los deseos de varias autoridades de la Armada, y no obstante la eficacia que probaron los carbones españoles en varios casos de guerra, la Escuadra española se ha surtido siempre de combustible de Newport y de Cardiff. Se corre con ello el riesgo, que aun en la última guerra colonial fué una realidad trágica, de que los barcos perezcan por falta de carbón a la hora del combate; se echan con ello todos los años, fronteras afuera y camino de Inglaterra, un número incontable de millones, que desangran toda nuestra economía pudiendo robustecerla. Y mientras la industria hullera avanza en España persistentemente de tumbo en tumbo, hay con posibilidades copiosas y mañana con angustias que parecen siempre definitivas, y mientras los mineros españoles viven terriblemente condenados a una continua inquietud, a cada paso con el paro encima y amenazados también a cada paso de la necesidad de partir a minas extranjeras en busca de labor, allá van esos millones a robustecer la industria hullera inglesa, y a ayudar a su vida y su trabajo.

Absurdo de los absurdos es para todos esta situación. Nadie hay que pueda explicársela, y nadie hay que consiga adivinar el por qué se la mantiene en este tiempo después de haber persistido con tanta pertinacia en el otro. En este tiempo, la baja de la peseta aseguraba la venta por sobre el carbón inglés. Mas también en este tiempo, las innovaciones impuestas desde el poder, por compromisos adquiridos con los trabajadores, han dificultado la vida de esta industria y ella, y el poco consumo, por el debilitamiento simultáneo de otra multitud de industrias que necesitan carbón, obliga a las empresas a cerrar.

Es la tragedia que vuelve...

M.E.C.D. 2016

JUVENTUD ASTURIANA E IBERIA VENCIERON EN LA TROPICAL

WARNEKE LE DIO LA LECHADA A LOS CARDENALES DEL S. LUIS PERMITIENDOLES SOLO 3 HITS

RESULTADO DE LAS CARRERAS DE AYER

Dia 46. SEPT. 4 1932 Tiempo CLARO Pista SLOW

421 CLUB HIPICO de CUBA, Oriental Park — Premio $165
PRIMERA CARRERA 6 Furlongs 2YO Reclamable

Ind	Horses	W	PP	St	¼	½	¾	Str	Fin	Jockey	$1 mut. paid
396^{2}	Exception	116b	5	1		2 1¼	2 4	1 1¼	1 1	J J Ford	0 80
407	Sansixty	114	7	3		3 1¼	3 1¼	3 1¼	2 1	W Fisher	4 80
407^{4}	Camaguey	110b	4	2		1 2	1 3	2 2	3 ½	F Fernandez	12 80
407	El Polar	109b	6	5		7	4 1½	4 1½	4 3	A Fernandez	105 80
407	Wheel Spinner	114	2	4		4 hd	6 2	6 2	5 2	J Cassard	44 80
407^{3}	Check Out	106b	3	6		5½	5 1	5½	6 2	C Martinez	9 00
(325)	Fair Brand	115b	1	7		6½	7	7	7	A Perdomo	2 80

P 2:43 Off 2:50 Tiempo 24 51 1-5 1:20
Valor $115 Dueno— Miss M Caldwell b f 2 Angon—Olivia Arrancada BUENA Gano BAJO LATIGO Segundo IGUAL Exception venia parandose al final Sansixty finalizo fuerte y cobraba terreno en cada salto Camaguey se canso mucho en la recta El Polar acabo con velocidad Check Out, muy majadero en el post, se agoto antes de la arrrancada
Exception 3 60 2 80 2 40 Sansixty 4 00 2 80 Camaguey 3 20
Precio de reclamo. Ganador $400

422 CLUB HIPICO de CUBA, Oriental Park — Premio $165
SEGUNDA CARRERA 1 and 1-16 Miles 3YO&Up Reclamable

Ind	Horses	W	PP	St	¼	½	¾	Str	Fin	Jockey	$1 mut. paid
409^{3}	Sam Slick	113b	2	2	2½	1 nk	1½	1½	1 1½	T Sanchez	2 20
416	My Madam	106b	6	6	5 1	5 2	5 2	5 3	2 hd	M Benitez	7 40
420	Elmer H	113	1	1	4 1	4 1	3½	2½	3½	J J Ford	4 00
417^{3}	Managr Evers	*110b	3	3	3 3	2 hd	4 1	3 2	4 3	E Rodriguez	1 40
359	Ballot Girl	108½b	4	5	1½	3 3	2 hd	4 hd	5 5	A Perdomo	7 60
420	Spanish Lay	115	5	4	6	6	6	6	6	W Fisher	19 80

P 3:17 Off 3:19 Tiempo 25 50 3-5 1:20 2-5 1:48 1-5 1:55
Valor $115 Dueno—T Wilson br g 7 Gnome—Devil to-Pay Arrancada BUENA Gano APURADO Segundo BAJO LATIGO Sam Slick vencio a Elmer H y mantuvo a distancia a My Madam en la lucha final My Madam termino con un estallido de velocidad y quito el place a Elmer H en el ultimo salto Elmer H se debilito despues de ponerse a igual altura que el ganador Manager Evers ahorro terreno en todas las curvas Ballot Girl se canso
Sam Slick 6 40 4 40 2 80 My Madam 6 80 3 20 Elmer H 2 80
Precio de reclamo. Ganador $400

423 CLUB HIPICO de CUBA, Oriental Park — Premio $165
TERCERA CARRERA 6 Furlongs 3YO&Up Reclamable

Ind	Horses	W	PP	St	¼	½	¾	Str	Fin	Jockey	$1 mut. paid
419^{4}	Beau Aspin	*117b	2	2		1 1	1 1	1½	1 nk	C Martinez	1 80
412^{3}	Fair Atina	*117b	5	1		2 1½	2 1	2½	2 1½	F Fernandez	2 80
415^{3}	Clearance	116	9	7		7 1	3½	3 1	3 2	W Fisher	6 60
† 402	Bunama	*111b	8	5		3 hd	4½	4 1½	4 bd	J Cassard	†3 00
415	Prince Clot	*111	3	3		8 2	6 1½	5½	5 2	S Beecroft	7 80
414‡	Pal's Meadows	108	1	6		4 bd	7 1	6½	6½	T Sanchez	20 00
† 414	Venezuela	113b	4	4		9	8 1	7 1½	7 3	J J Ford	†3 00
† 416	Rita Lee	108b	7	8		5 nk	5 1	8 2	8 4	A Perdomo	†3 00
418	Red Likker	*117b	6	9		6½	9	9	9	J Palumbo	28,20

P 3:48 Off 3:53 Tiempo 24 2-5 50 1-5 1:18 4-5
Valor $115 Dueno—Mrs M Ohm ch g 7 Aspinwall—Coquette Arrancada BUENA Gano BAJO LATIGO Segundo APURADO Beau Aspin ahorro terreno y duro para superar a Fair Atina al final Fair Atina finalizo fuerte y ganaba terreno en cada salto Clearance desmayo despues de colocarse en buena posicion al entrar en la recta Prince Cloi perdio mucho terreno al entrar en la recta y se torcia hacia fuera al final
Beau Aspin 5 60 3 20 2 80 Fair Atina 3 60 2 40 Clearance 2 80
Precio de reclamo. Ganador $300

424 CLUB HIPICO de CUBA, Oriental Park — Premio $175
CUARTA CARRERA 5 & 1-2 Furl Pres Dr R de la Cruz Recl Hcp

Ind	Horses	W	PP	St	¼	½	¾	Str	Fin	Jockey	$1 mut. paid
(396)	Espoir	102b	4	5		5 1½	4½	1 bd	1 no	F Fernandez	3 40
419^{3}	Infi Shot	109b	3	7		7	7	3 1	2 3	T Sanchez	7 40
419	Brown Supinet	115	1	4		4½	5 nk	5 1	3 hd	J J Ford	13 60
(417)	Wotta Life	108	6	1		2 hd	2 hd	4½	4 1½	J Cassard	2 80
——	Easter Hero	108	2	2		1 hd	1 1½	2 nk	5 nk	A Perdomo	2 60
416^{2}	Teedup	107	5	3		3 1½	3 nk	6½	6 hd	M Benitez	6 40
416^{3}	Faquire's Pride	105	7	6		6 1	6 1	7	7	S Beecroft	7 80

P 4:25 Off 4:32 Tiempo 24 3-5 51 1:10 3-5
Valor $125 Dueno—Caimito Stable ch f 2 Espino—Juniper Arrancada BUENA Gano FACIL Gano BAJO LATIGO Segundo FACIL Espoir rodeo al field en la ultma curva, se pego luego al rail y supero a Infi Shot en la lucha final Infi-Shot fue sorprendido por la arrancada y finalizo lleno de vigor Brown Supinet duro mas que Wotta Life Wotta Life y Easter Hero se agotaron luchando en la primera media milla Fauquier's Pride perdio terreno al entrar en la recta (Precio de Reclamo $500)
Espoir 8 80 4 40 4 40 Infi-Shot 6 80 5 20 Brown Supinet 8 40

Pista GOOD

425 CLUB HIPICO de CUBA, Oriental Park — Premio $165
QUINTA CARRERA 6 Furlongs Vocal Sr P Franca Special Race

Ind	Horses	W	PP	St	¼	½	¾	Str	Fin	Jockey	$1 mut. paid
(419)	Ruth Marie	113b	7	5		3 1	1½	1½	1 1½	T Sanchez	4 80
410^{3}	Clemmie	116	1	3		5	5	3 1½	2 1	A Perdomo	2 20
(415)‡	Doc Conner	112b	6	2		1½	2 2	2 1	3 1½	A Fernandez	28 20
413^{2}	Al Livingston	111	4	1		4 nk	3 bd	4 1½	4 3	F Fernandez	3 40
404^{3}‡	Damocles	118	3	4		2½	4 nk	5	5	J Cumberbach	13 00
(413)	Cherry May	117	5	quedo en el post						W Fisher	4 80
417	Lew Black	112	2	quedo en el post						J J Ford	6 80

P 5:00 Off 5:12 Tiempo 24 1-5 50 1-5 1:16 3-5
Valor $115 Dueno—Dr A G Bavastro blk f 4 Thunderer—Nuit Blanche II Arrancada MALA Gano APURADO Segundo IGUAL Ruth Marie se repuso pronto de una arrancada lenta, rodeo al field poniendose al frente y mantuvo a raya a Clemmie al final Este aprovecho una pequena despistada de los leaders para meterse por dentro y finalizo con vigor Doc Conner se canso Cherry May y Lew Black, muy majaderos en el post, se negaron a arrancar (Precio de Reclamo Ganador $500)
Ruth Marie 11 60 5 20 4 00 Clemmie 4 00 3 20 Doc Conner 6 40

426 CLUB HIPICO de CUBA, Oriental Park — Premio $165
SEXTA CARRERA 1 and 1-16 Miles 4YO&Up Reclamable

Ind	Horses	W	PP	St	¼	½	¾	Str	Fin	Jockey	$1 mut. paid
420	Bee Jay	112b	3	3	5 3	5 3	3 1	3 2	1 3	W Fisher	5 80
420^{2}	Joe Adams	*107b	1	1	2 1½	2 1½	2 3	2½	2 2	F Fernandez	1 60
420^{4}	Carloman	116b	7	4	1 2	1 3	1 2	1½	3 1	J J Ford	9 80
412	Magic Carpet	*105	6	7	7	7	7	6 2	4½	J Cassard	5 20
401	High Life	110b	4	5	6 3	6 1½	6 1	5 1	5½	A Perdomo	23 40
412^{4}	Honest John	112	2	2	4 nk	4½	4 2	4 1	6 3	T Sanchez	2 00
419	Fair Glow	*105b	5	6	3 1½	3 1	5 1	7	7	S Beecroft	22 40

P 5:40 Off 5:41 Tiempo 24 1-5 49 1-5 1:16 1:44 2-5 1:51 1-5
Valor $115 Dueno—J Cerra b g 5 Behave Yourself—Beauty Slave Arrancada BUENA Gano FACIL Segundo IGUAL Bee Jay por fuera al entrar en la recta, dispuso de los leaders y se alejo Joe Adams vencio a Carloman, pero no pudo con el rush del ganador Carloman ahorro terreno y se canso mucho en la recta Magic Carpet finalizo con un estallido de velocidad Honest John desmayo despues de colocarse bien en el poste del octavo (Precio de Reclamo Ganador $300)
Bee Jay 13 60 5 20 3 60 Joe Adams 2 80 2 80 Carloman 3 60

427 CLUB HIPICO de CUBA, Oriental Park — Premio $175
SEPTIMA CARRERA 1 & 1-16 Miles 3YO Vedado Tennis Club Hp

Ind	Horses	W	PP	St	¼	½	¾	Str	Fin	Jockey	$1 mut. paid
411	Staracene	112	4	4	4	4	4	3½	1 1½	A Perdomo	0 60
401	Old William	92	1	3	3 4	3 3	3½	2½	2 no	E Rodriguez	3 80
411^{2}	Ugly Mug	104b	3	2	2 nk	1 hd	1 2	1 1½	3 5	F Fernandez	2 40
420^{3}	Curt	110b	2	1	1 3	2 1½	2 nk	4	4	W Fisher	7 60

P 6:10 Off 6:11 Tiempo 24 2-5 49 3-5 1:16 1:45 1:52
Valor $125 Dueno—Fordham Stable ch f 3 Star Master—Caracena Arrancada BUENA Gano FACIL Segundo BAJO LATIGO Staracene corrio por fuera todo el trayecto, alcanzo a los leaders tan pronto lo apuraron y gano alejandose Old William se colo por dentro y quito al place a Ugly Mug en el ultimo salto Este se debilito en el ultimo dieciseis y su jockey se descuido sin ver el contrario que venia por dentro
Staracene 3 20 2 80 Old William 3 20

Resultado de los juegos de ayer

LIGA NACIONAL

Chicago, 3; San Luis 0.
Pittsburgh 5; Cincinnati 2.
Boston 6; Filadelfia, 5.
Brooklyn 3; New York, 2.

LIGA AMERICANA

San Luis, 7; Chicago 5.
Chicago 5; San Luis 1
Cleveland 11; Detroit 3.
New York 8; Boston 2.
Washington 8; Filadelfia 6.

ESTADO DE LOS CLUBS

LIGA NACIONAL

Team	G.	P.	Ave
Chicago	78	52	600
Pittsburgh	72	60	545
Brooklyn	71	63	530
Philadelphia	66	67	496
St. Louis	64	68	485
Boston	64	69	481
New York	60	71	458
Cincinnati	55	80	407

LIGA AMERICANA

Team	G.	P.	Ave
New York	93	40	699
Philadelphia	84	52	618
Washington	77	55	583
Cleveland	73	58	557
Detroit	65	64	504
St. Louis	57	73	438
Chicago	41	89	315
Boston	37	96	278

JUEGOS SEÑALADOS PARA HOY

LIGA NACIONAL

San Luis en Pittsburgh (2)
Chicago en Cincinnati (2)
Brooklyn en Boston, (2)
New York en Filadelfia (2)

LIGA AMERICANA

Cleveland en San Luis (2)
Detroit en Chicago (2)
Filadelfia en New York (2)
Boston en Washington (2)

DANNY McFAYDEN COMENZO MAL Y CONCLUYO BIEN

Después del tercer acto se compuso y no permitió más carreras a los R. Sox

YANKEE STADIUM, N. Y., septiembre 4. (I. N. S.)—Después de una mala arrancada, Danny Mc Fayden, ayudado por el batting de los Yankees, se anotó una victoria sobre el Boston Red Sox, con anotación de 8 por 2.

Mac Fayden se encontraba «wild» a principios del desafío, y después del home run de Johnson en el tercero, logró blanquear a los Sox de esa tanda en adelante.

Los Yankees no lograron hacer mucho con Welch en los primeros cuatro innings, pero le pegaron por tres carreras en el quinto inning para tomar la ventaja. Mac Fayden fué el primero en anotar con su doble y Lazzeri cerró la tanda con un triple. Los Yankees se anotaron un par de carreras en la siguiente tanda, siendo Mac Fayden otra vez el responsable de la primera anotación. Luego vinieron los triples de Combs y Sewell.

NEW YORK

	V.	C.	H.	O.	A.	E.
Byrd cf.	3	0	0	2	0	0
Sewell 3b.	3	2	3	2	4	0
Combs lf.	4	2	2	4	0	0
Gehrig 1b.	4	1	1	8	1	0
Lazzeri 2b.	4	0	1	1	2	0
Chapman rf.	4	0	2	4	0	0
Crosetti ss.	4	0	1	3	2	1
Jorgens c.	3	0	0	3	2	0
Mac Fayden p.	4	3	2	0	0	0
Totales	33	8	12	27	11	1

BOSTON

	V.	C.	H.	O.	A.	E.
Olson, 2b.	4	1	0	1	6	0
McManus, 3b-ss.	4	0	0	2	1	1
Johnson, rf.	3	1	1	2	0	0
Alexander, 1b.	2	0	1	7	0	0
Stumpf, lf.	2	0	0	2	0	0
Watwood, cf.	4	0	1	1	0	0
Waltsler, ss.	3	0	1	6	1	0
Pickering 3b.	0	0	0	0	1	0
Tate, C.	3	0	0	3	0	0
Welch, p.	3	0	1	0	0	0
Kline, p.	0	0	0	0	1	0
A-Jolley	1	0	0	0	0	0
B-Oliver	1	0	0	0	0	0
Totales	30	2	5	24	10	1

A-Batió por Warstler en el 8o.
X-bateó por Fitzsimmons en el oc

Anotación por entradas:

Boston . . . . . 101 000 000—2
New York . . . 000 032 03x—8

SUMARIO

Carreras empujadas: Stumpf. Johnson, Combs Lazzeri 2; Sewell Gehrig, Chapman 2. Two bese hits: Mac Fayden, Gehrig. Three base hits: Lazzeri, Sewell. Home run: Johnson Sacrifice: Mc Manus; Byrd. Double plays: Wartler a Olson a Alexander. Hits a: Welch. 8; en 6; a Kline 4 en 2. Bases por bolas: Mac Fayden 6; Welch, 5; Kline 1. Struck outs: Welch 3. Mac Fayden 2. Dead ball Mc Fayden a Alexander. Welch a Chapman. Perdió Welch.

EN EL NOVENO EL BOSTON LE GANO EL DESAFIO 6 A 5

Un tubey de Holland con las bases llenas y dos outs decidió el match

BRAVES FIELD, septiembre 4. —(US).—Un doble de Dutch Holland con las bases llenas y dos outs en el noveno inning dió a los Braves una victoria de 6 por 5 esta tarde sobre los Phillies, ante la más pequeña concurrencia que ha presenciado aquí un juego dominical

Los Phillies empataron el game en el octavo por home run de Pinky Whitney y tomaron la delantera cuando Walters fumbleó el roller de Holley y Lee anotó poniendo el score 5 por 4 a favor de los Phillies. Sin embargo, en la última mitad del noveno, Holley dió la base a Maranville para abrir la entrada y fué sacado para sustituirlo por Collins. Urbanski se sacrificó y los corredores fueron safe al tirar Hurst tarde a segunda. Jordan los adelantó con un sacrifice. Moore recibió la base intencional. Berger forzó a Maranville en el plate y Holland terminó el match con un doblete al left, metiendo a Urbanski y Clark, que corría por Moore.

		C.	H.	E.
Filadelfia	100 110 020	5	9	1
Boston	021 100 002	6	12	2

Baterías: Holley, Collins y Davis. Brown, Frankhouse, Cantwell y Spohrer.

LOS JONRONEROS

He aquí los que ayer batearon de jonrón:

O'Doul, Dodgers	1
Whitney, Phillies	1
Goslin, Browns	1
Johnson, Red Sox	1
Levey, Browns	1
Cissell, Indians	1
Cochrane, Athletics	1
Sullivan, White Sox	1

TOPICOS FUTBOLISTICOS
a cargo de PETER

—El Catalunya, buen equipo, pero sin entrenamiento.
—Siete goals le metió el Iberia a los del Olimpia.
—Empataron a cero goals, Cultural y Puentes Grandes.

JUVENTUD ASTURIANA e Iberia fueron los primeros ganadores de el Concurso que se inició ayer en el Stadium Cerveza Tropical entre los clubs de la Federación de Futbol de la Habana. Los astures vencieron al Catalunya cuatro por dos y el Iberia al Olimpia, 7x1

La parte más interesante del programa inicial de ese torneo era el cuadro que iba a presentar el team de los noys. Y el cuadro del Catalunya, efectivamente, se presentó bien: Zamorita en la puerta; Ignacio y Mayarí, de floreros del mejor guardameta criollo; Roselló, Rodríguez el ex olimpista y Arturo Galcerán en la línea de medios y en la delantera, Conill, Mario, Chicho, Neno, y Suárez. Nos han dicho que es casi probable, que para el segundo encuentro, aún refuercen más la línea de ataque, pues Zamorita cuenta con los servicios de Serra y Miguel Galcerán.

La Juventud Asturiana se presentó de esta manera: Quer, Díaz, Mariano, Berges, Cholas, Bolero, Tomás, Gisleno, Beringer, Pelayo y Coto.

Y entre ambos conjuntos, dispuesto a administrar justicia balompédica Pablo Ferré-Elías.

Como habrá advertido el aficionado el cuadro de los astures no tenía nada que envidiar al de los catalanes, en cambio éste al de los astures podía envidiarle por lo menos, la cohesión, el team work, que es la condición sine qua non para que un equipo rinda buen juego y gane partidos. El Catalunya tiene buen conjunto, y espera mejorarlo, pero para que rinda lo que esperan sus directores, tiene que practicar. De lo contrario, se verá siempre superado, como se vió ayer, por los asturianos, que dieron mejor clase de futbol, una exhibición de pase corto y raso con el cual estuvieron dominando casi todo el tiempo, y sobre todo en la primera parte, a pesar de que en los primeros cuarenta minutos el score terminó empatado a un goal.

Un goal inesperado.—Los asturianos empezaron dominando, y de ese dominio nació el primer chut del juego que correspondió a «Veneno» a ese Berges que tanto han aplaudido los iberistas, pero la pelota fué desviada a **kick**. Seguidamente hubo un avance y Beringer sirvió un pase corto a su extremo derecha, lo que dió tiempo a la defensa contraria para intervenir en la jugada y echar a **out**. Pero cuando más contentos estaban los asturianos, hubo un avance de los catalanes, surgió una semi-melee ante el marco de Carlos Quer y Chicho aprovecha para marcar el primer goal, cuando menos se esperaba.

Al poco tiempo, el empate.—Después siguieron dominando los asturianos. A raiz de ese tanto anotado por los noys, los asturianos fueron por el desquite con un fiero ataque por el centro, pero cuando más cerca estaban de la portería contraria, Galcerán echó a **corner**, y éste, que fué ejecutado por Tomás, lo despejó Zamorita. Otro ataque de los asturianos, esta vez por el ala derecha, pero se produce un foul de Mayarí a Tomás, y aunque el extremo salió adelante con el esférico, la detención del juego malogró la jugada. Luego, a los doce minutos hay un pase de Cholas a Beringer y de este a Gisleno, saliendo Zamorita a interceptarlo, pero el interior derecha llegó una fracción de segundo antes a la pelota y la mandó al tejido valiendo el goal del empate.

Se pasmó la anotación.—Después de este tanto en el resto del primer tiempo no se registró ningún otro tanto, aunque es digno de hacer resaltar que un chut de Pelayito, que hubiera rubricado Alcántara en sus buenos tiempos, al mismo angulo superior de la derecha de Zamorita, quien lo bloco con gran estilo, mereció ser goal. En toda la primera parte, continuaron dominando los asturianos, pero con muy poca suerte en los remates de pie y cabeza, pues todos iban fuera.

La línea de medios astur (Berges, Cholas y Bolero,) rindió una labor digna de encomio, estuvo alimentando a los delanteros, obligándoles, mejor dicho, al ataque continuo que terminaba, por lo regular, con un chut por alto de Coto.

El Catalunya sin cohesión.—El conjunto que a Zamorita tienen por Capitán, no desentonó, pero no respondió a la clase de juego que puede desarrollar. No nos sorprendió a nosotros, que sabíamos que el conjunto no había hecho ni tan siquiera una práctica. Y por esto es que no critiquemos a Neno por su delirio de chut ni al veloz Suárez por su entusiasmo en no centrar; de los equipos sin entrenamiento, todo hay que esperarlo de la labor personal.

Desenlace del match.—En el segundo tiempo se decidió el encuentro. Ambos equipos continuaron jugando con el mismo tren que hicieron gala en la primera parte; en una de las acometidas de los asturianos, Coto, al hacer un requiebro muy forzado para quitarse de encima a Ignacio y centrar una pelota, sufrió una lesión abandonando el juego unos instantes, que fueron en los que más se notó la baja de juego de Tomás, para quien hubo algún pitorreo de los aficionados. Pero precisamente este jugador fué quien decidió el encuentro. A los diecisiete minutos de juego, recogió un pase de Beringer sobre la misma línea de goal y desde allí hizo un disparo que Zamorita no pudo blocar. Y un minuto después, Tomás también se encontraba en el lugar en que iba a caer un pase de Pelayo, metió la **testa**... y al tejido la pelota. Se puso la anotación 3x1 metiendo el juego en el refrigerador. Todo eran apretones de manos, golpecitos en la espalda, y los mismos que antes pitorreaban a Tomás le aplaudían delirantemente. Así es el público del futbol. Tornadizo como un girasol.

Un goal más del Catalunya.—Cinco minutos después del desbordamiento que produjeron los dos goals consecutivos de los asturianos, se produjo el segundo para el Catalunya. Carlos Quer había blocado un tiro por alto y cayó con el balón debajo, pero Mario, con limpieza, metió el pie donde estaba el balón y éste se introdujo en la portería, quedando derribado en el suelo el goalkeeper, suponiendo la afición que era una justificación al goal anotado. El mismo árbitro, según supimos después, le había dicho algo en catalán, en ese sentido, a Carlos Quer, pero al ver que no se incorporaba y advertir que manaba sangre de la cara, pidieron los servicios del hombre del maletín, quien no pudo hacer nada por el caido y entonces en brazos de Zamorita, Carlos Quer fué llevado a la enfermería del Stadium Cerveza Tropical, siendo asistido de una herida en la ceja izquierda, que le había causado un desmayo del cual volvió en sí en la mesa de operaciones.

El juego se suspendió por unos minutos y al reanudarse, Mariano hizo de guardameta, y más tarde vino a ese puesto Cubas, que terminó el match.

Fué en el último minuto cuando los asturianos marcaron el cuarto y último goal del match. Y no lo anotaron precisamente los asturianos, pues en un momento de apuro ante la puerta de Zamorita, Arturo Galcerán trató de alejar el peligro y en el momento no concibió otra cosa que pasarle el balón a su compañero Zamorita para que despejara, pero la brusquedad de la jugada y la prontitud con que tuvo que ejecutarla para evitar el fusilamiento, le hizo imprimir más fuerza de la necesaria y la pelota se introdujo en su meta.

Se jugaron después los minutos que se habían perdido por la lesión de Carlos Quer y no hubo más nada digno de mención, terminando el match 4 por 2.

Arbitró Ferré-Elías.

* * *

Después salieron a jugar el segundo partido de la Serie A de la Primera Categoría, Iberia y Olimpia, que alinearon así a las órdenes de José Dunjó:

Iberia: Luis; Natalio, Enrique. Arenas, Barrios, Carrascal; Pedrito, Requejo, O-Donell, Bebito y Panchito. Y el Olimpia: Macantaya, Tapia, Evelio, Rodríguez («El Gallego»), Vizcaya, Ochoa, Aniceto, Andrés, Polón, Chuli y Darío.

Más que partido pareció el encuentro una práctica para el Iberia. El primer tiempo terminó 4 por 1 y el final fué 7 por 1.

Bebito marcó el primero a los 16 minutos; O-Donnell el segundo a los 19. A los 25 Chuli remató un centro de Aniceto y logró el primero para el Olimpia, pero dos minutos después un centro de Panchito fué rematado por Pedrito y cinco minutos antes de ir al descanso, una jugada por el estilo a la anterior, que fué el final de una sprintada de Panchito, valió el cuarto goal.

En el segundo tiempo O-Donell, Panchito y Bebo consiguieron los otros tantos.

* * *

Puentes Grandes y Cultural quedaron empatados a cero. Arbitró Gorrín y sacamos muy buena impresión de la labor del medio ala derecho y del centro delantero de los Campeones de la Serie B.

LOS SENADORES VENCEN A LOS ATLETICOS CON ANOTACION DE 8 POR 6

WASHINGTON, septiembre 4. —(US).—Expulsando a Tony Freitas del box en el tercer inning, los Senadores del Washington ganaron un juego de muchos batazos, 8 por 6, sobre los Athletics del Fila y pusieron término a la cadena de victorias de los Mackmen.

El short stop Joe Cronin, con dos triples y Sam West con dos dobles y un single, fueron los leaders del ataque.

Mickey Cochrane pegó un home run.

Thomas y McAfee se dividieron el pitching por el Washington mientras Rommel terminaba por los Athletics.

		C.	H.	E.
Fila.	201 000 030	6	14	1
Wash.	303 000 20x	8	12	1

Baterías: Fritas, Rommel y Cochrane. Thomas, McAfee y Spencer.

LIGA INTERNACIONAL

Albany, 1; Newark, 5. (1o.)
Albany, 4; Newark, 5. (2o.)
Montreal, 4; Rochester, 3. (1o.)
Montreal, 7; Rochester, 8. (2o.)
Jersey City, 10; Baltomore, 6 (1o.)
Toronto, 6; Buffalo, 15.

MIRAMAR Y. CLUB SUPERO A LA METRO EN EL GAME DE AYER

Bateándole libremente a Mario Lecubet lograron el éxito los boys de la Caleta de la Leña

En un juego de muchas carreras, en el que el team del Miramar Yacht Club salió de su slump bateando con facilidad a los pitchers de la Metro Goldwyn Mayer, el equipo de la Caleña de la Leña logró apuntarse una buena victoria en la tarde de ayer, con score de 7 por 6.

Mario Lecubet, ex pitcher de la Policía, que hacía su debut con el team de la Metro, fué duramente castigado, teniendo que salir del box en la segunda mitad del séptimo, después que le habían dado 10 hits con siete carreras.

Vitico Muñoz tuvo un día perfecto al bate, habiendo conectado cuatro hits en cuatro veces al bate. Dos de sus batazos fueron de extrabases. Y empujó cuatro carreras.

El Miramar utilizó dos pitchers: Antoñito Mesa y Prieto, los cuales permitieron ocho hits y seis carreras a la Metro.

El también estuvo salpicado de distintas cámaras húngaras.

Véase el score:

METRO GOLDWYN

	V.	C.	H.	O.	A	E.
J. Ramírez, ss	5	2	1	1	4	0
A. Miró, cf	3	0	1	1	1	0
A. Izquierdo, 3b	3	1	0	2	1	0
M. Docal, rf, 2b	3	1	1	1	0	0
J. Abril, c.	2	0	0	3	0	0
J. Díaz, lf	4	0	0	1	0	0
A. Padrón, 1b.	5	0	3	7	0	0
F. Gutiérrez, 2b, c	4	0	0	5	3	1
M. Lecubet, P.	3	0	0	0	3	0
Armas, c, rf	3	1	1	1	0	1
J. Vázquez, cf D D	1	1	1	2	0	0
González, p.	0	0	0	0	1	0
Totales	36	6	8	24	13	2

MIRAMAR

	V.	C.	H.	O.	A	E.
C. Argimán, 3b	3	1	1	1	4	1
E. López, ss	4	0	1	4	2	1
J. Bernal, lf	4	1	1	1	0	0
L Ruisánchez, 1b	3	3	1	10	0	0
V. Muñoz, cf	4	1	4	2	0	0
N. Castro, 2b.	4	1	1	3	3	1
L. Duthil, rf	3	0	0	1	0	0
E. Martín, c	3	0	0	5	2	0
A. Mesa, p	3	0	1	0	3	0
C. Prieto, p	1	0	0	0	0	0
Totales	32	7	10	27	14	3

Anotación por entradas:

Metro Goldwyn . . . . 001 002 102—6
Miramar Yacht Club 000 410 20x—7

Sumario:

Three base hits: Muñoz. Two base hits: Castro, Docal, Muñoz. Carreras producidas por los bateadores: Muñoz, 4; Castro, Martín, Padrón, Armas, 3; Ruisánchez.
Bases robadas: Izquierdo, Castro, Ruisánchez 2; Argimán 2; Bernal, Ruisánchez.
Double plays: de Ramírez a Gutiérrez a Padrón.
Struck outs: Por Mesa 3; por Lecubet 3; por González 1; por Prieto 1.
Bases por bolas: por Mesa 6; por Lecubet 4; por González 0; por Prieto 0.
Wilds: Lecubet; Mesa.
Umpires: Barroto, home; Betancourt, bases.
Anotador: Antonio Conejo.
Observaciones: hits a Lecubet, 10 en 6 y 2|3 innings; a Mesa, 6 en 7 innings.
Lo ganó Mesa. Lo perdió Lecubet

WARNEKE DEJO EN TRES HITS A LOS BOYS DE SAN LUIS

Es su vigésima victoria de la temporada y su 2a. lechada en su «patio»

CHICAGO, septiembre 4. (US).—Lon Warneke se anotó su vigésima victoria de la temporada, esta tarde, cuando los Cubs derrotaron a los Cardenales, 3 por 0. También fué su segunda lechada durante la estancia del team en su home En agosto 21 blanqueó a los Phillies dejándolos en 4 hits. Hoy permitió a los Campeones del Mundo tres.

Dos de los singles fueron bateados por Jim Wilson. Watkins pegó el otro.

Un fumble sobre un roller de Cuyler, por Frisch, dió a los Cubs el primer chance en el cuarto. Stephenson siguió con un single y con dos outs el manager Grimm pegó un doble para meter a los dos corredores. Hartnett dió un single y también anotó Grimm.

Sylvester Johnson actuó bien como pitcher en los siete innings que lanzó, no siendo las carreras de los Cubs limpias.

Los Cubs embarcaron esta tarde. Ganaron 18 de los 20 matches que celebraron en su home.

Una concurrencia de 32 personas presenció el game. La entrada del sábado fué de 44,000.

		C.	H.	E.
St. Louis	000 000 000	0	3	2
Chicago	000 300 00x	3	7	0

Baterías: Johnson, Lindsey y J. Wilson.
Warneke y Hartnett.

El DIARIO Hablado

es símbolo de progreso y de eficiencia, y de suprema comodidad y beneficio para el radio-oyente y el anunciante avisado. que entrega al éter la difusión de la bondad de sus productos.

JORDAN FUE SUSTITUIDO CON GRAN INOPORTUNIDAD PROVOCANDOSE UNA NUEVA DERROTA PARA EL A. D. C.

Los reglanos respondieron al pitching magnífico de Juanillo Mendizábal conectando a la hora buena. Se reafirma el Regla en su buena posición. Avelino González sigue en buena forma

EL TELEFONOS CONQUISTO AL FERROVIARIO: 10 x 6

(Por M. F. de la REGUERA)

Los reglanos se reafirmaron ayer en su buena posición del Campeonato de base ball al vencer al A. D.C. que sufre su tercera derrota consecutiva. Un triunfo más para el Regla cuya pujanza es cada día mayor por el pitcher sobresaliente, extraordinario, de Juanillo Mendizábal, el glorioso serpentinero de los mejores días caribes. Un factor importantísimo para esta victoria lo fué la estrella del pitching staff reglano, que dejó a la fuerte ofensiva detallista en sólo cinco hits, demostrando en el transcurso de los diez episodios de combate el poder extraordinario de su brazo.

Fué el de ayer un magnífico juego. Detallistas y reglanos nos obsequiaron con un bonito desafío decidido en el décimo acto, después se originaron una serie de acontecimientos que no tuvieron lógica a juicio de los muchos fanáticos que llenaron totalmente el simpático y fresco stadium de Regla. Y esta falta de lógica se le achaca—el cronista comparte la opinión—a la sustitución inoportuna de Jordán, ese utilísimo serpentinero que de un mal pitcher de uno o dos innings a lo sumo se ha convertido en una de las primeras figuras del base ball amateur. Jordán, repetimos, fué sustituído ante el asombre de todos, cuando los acontecimientos llegaron a su momento culminante. Fué sustituído en el orden al bate y fué necesario después que la Puente ocupara el box. Para buscar mayor potencia a la ofensiva no lucía del todo mal el relevo de Jordán y estábamos por darle la razón a Pons cuando comenzó su actuación el pequeño de la Puente y logró defenderse discretamente... pero Israel Rodríguez no pudo primero con un rolling algo violento que fué dirigido a su territorio y más tarde el mismo torpedero detallista tuvo la fatalidad de resbalar en el instante que tiraba a tercera para cortar en todo lo posible la amenaza del home embasándose en esa esquina el hombre que más tarde iba a llevar a los suyos la anotación precisa. De la Puente, aunque sí nerviosamente desde el box, lograba efectividad en el lanzamiento de sus bolas... pero no pudo controlarse en un tiro a tercera peligrosísimo en tales condiciones y la bola penetró en el público ante la natural algarabía de los reglanos que vieron las puertas de la ganancia abiertas de par en par... Fué este el momento de más interés, culminante, del game el que logró concentrar todos los entusiasmos de los fanáticos.

La novena reglana jugó mucho. Su potencia está constituyendo uno de las notas destacadas de estas últimas semanas de base ball. Avelino González, que se conserva en los primeros lugares en el batting, nuevamente estuvo ayer en su mejor forma disparando buenos y oportunos hits. El A. D. C. demostró que es un buen team y que sólo está atravesando por una racha mala. Ayer regular. Israel Rodríguez ocupó esa posición y tuvo momentos brillantes.

En el segundo desafío del día el Teléfonos, como todo el mundo esperaba, derrotó al Ferroviario en un juego de muchos batazos, marfiladas y errores. Hubo de todo como en botica. Estamos por decir que se batió el record de bases por bolas, pues entre el cuarteto de lanzadores que actuó repartió un total de ¡21! un verdadero derroche. Rogelio Díaz abrió por el Teléfonos; pero se presentó completamente wild y fué sustituído oportunamente por Domínguez, que apretó cuando hizo falta hacerlo. En los últimos momentos, el Ferroviario se puso amenazador pero Domínguez supo poner a tiempo las cosas en su lugar. Cervantes, que parece como en sus mejores días, tuvo una tarde formidable: conectó tres hits en otras tantas excursiones al bate.

La anotación por entradas de este game:

	C.	H.	E.
Teléfonos	10	10	2
Ferroviario	6	7	8

Baterías: Díaz, Domínguez y Espiñeira, por el Teélfonos; Jiménez, Hernández y Cruz, por el Ferroviario.

Score del primer game:

A. D. C.

	V.	C.	H.	O.	A.	E.
Pérez cf	3	1	1	1	1	1
López rf.	4	1	2	2	0	0
A. Rodríguez 2b	3	0	0	4	1	0
I. Rodríguez ss.	3	0	0	2	4	2
Prieto, lf.	2	1	0	0	1	0
Mirabal, 2b.	3	0	0	1	5	1
J. M. Estévez c.	4	0	1	4	3	0
G. Dávila 1b.	4	1	1	13	0	1
O. Jordán, p.	2	0	0	0	3	0
B. Wilryca x.	1	0	0	0	0	0
Villar lf.	0	0	0	1	1	0
Aguirre xx.	1	0	0	0	0	0
La Puente p.	0	0	0	0	1	1
Totales	33	4	5	28	20	6

REGLA

	V.	C.	H.	O.	A.	E.
López 2b.	3	0	0	1	5	0
Castillo ss.	4	1	2	5	4	0
González lf.	3	3	2	1	0	0
Betancourt 1b.	3	0	0	13	1	2
Cerralvo rf.	5	1	2	4	0	0
Corbo lf.	5	0	2	0	0	0
García 3b.	4	0	0	2	2	0
Arteaga c.	4	0	1	4	3	0
Mendizábal p.	4	0	0	0	3	1
Coro 1b.	1	0	0	0	0	0
Galnares xxx	0	0	0	0	0	0
Totales	36	5	9	30	18	3

Anotación por entradas

A. D. C. . . . 003 000 100 0—4
Regla . . . . 102 010 000 1—5

Sumario:

Two base hits: N. Corbo.
Sacrifice hits: J. López; G. Betancourt; R. Mirabal; O. Jordán; A. Rodríguez.
Carreras producidas por los bateadores: G. Rodríguez; M. Cerralbo; O. Jordán.
Bases robadas: V. Pérez.
Double plays: O. Jordán a J. M. Estévez a G. Dávila; E. López a A. Castillo a G. Betancourt.
Strouck outs: J. Mendizábal 3; O. Jordán 2. M. La Puente 0.
Bases por bolas: J. Mendizábal 4; O. Jordán 5. M. La Puente 1.
Quedados en bases: A.D.C. 4; Regla 10.
Umpires: Atán, home; Magriñat, b.
Anotador: Eugenio de Torres.
Observaciones: x bateó en el 8o. por J. Prieto.
xx bateó en el décimo por O. Jordán.
Hits a O. Jordán: 9 en 9 y 33 veces al bate.
xxx corre por V. García en el décimo.
Lo perdió M. La Puente.
La carrera decisiva con un out.

Todos los domingueros entusiastas asistieron ayer al Habana-Madrid

En el estelar de la tarde, que fué brioso y arrogante, vencieron ascau y Epifanio. Valenzuela y Mina, quedaron en veintitrés Triunfaron en el estelar de la noche Iturrino y Labat, que dejaron en 25 a Ugalde y Mir

ESTELAR DE HOY: ITURRINO-EPIFANO VS VALLEJO-LABAT

Domingo. Concurren todos los soberanos del sábado; concurren todos los alborotantes domingueros del domingo; están también los neurasténicos que no saben qué hacer ni a dónde ir los domingos y están también los que afirman, aseguran y juran que para pasar un domingo nada hay que iguale al Habana-Madrid. Vayan ustedes a saber quién tiene razón en tal baile de divergencias de criteria.

Lo cierto fué que a las tres de la tarde salían peloteando el primero de los diurnos los blancos Guillermo y Echanique, y los azules Salvador y Cubota, los cuales peloteando como para que fuésemos entrando en el trampolín de los saltos mortales, jugaron un partido bueno, bravo, redondo. Con empates briosos en 1, 2, 4, 11, 14 y 25. Por fortuna no hubo prolonguitis empatatoria. Lo ganaron los blancos. Boletos a $1.80. Boletos de la quiniela, de Alí, a $3.40, y la de Alí y de Cubota, a 16. No cobramos por el mieo al toro.

Pero le entramos tan campantes a la gran bronca del gran estelar de la tarde, entran las parejas muy de papaúpa, los blancos Valenzuela y Mina y los azules Pascau y Epifanio, que peloteando rabioso, valiente y con unas ganas de morder hacen otro bueno, bravo y redondo partido. Lo empataron en 1, 2, 3, 4, 16, 17, 19 20. Nada más y nada menos. Gran tanda azul que pasa a cobrar, y tan de buena defensa blanca que corona los 27. Boletos a $1.80. Más boletos, de la quiniela, de Epifanio, a $2.00, y la de Epifanio y Mina, que pagaron con la chulería de $8. Nuestras más expresivas gracias.

Cierre de la tarde; lo pelotean los blancos Constante y Buendía Mayor y los azules Pastrana y Azpeitia; buen peloteo, empates infelices en 2, 4, 6 y 7. Luego un par de tandas: la azul, que gana, y la blanca que no pasa de 23. Boletos a $1.80.

Volvimos al rompimiento de la molienda de la noche y salieron dándole dulce al canasto para disputarlo, los blancos Salvador y Petit-Cubota, contra los azules Montes Menor y Constante. Por todo un solo empate en la una. Ya se acabaron. Lo ganaron fácil los azules porque los dos blancos estuvieron la mar de infelices. Se quedaron en 23. Boletos a $1.80 Boletos de la quiniela, de Pastrana, a $3, y la de Pastrana y de Echanique, a $14.

Llega la hora del estelar nocturno. Y salen a pelotearlo los blancos Ugalde y Mir, contra los azules Iturrino y Labat. Y como quien lava pelotean dos decenas bravas, intrincadas, laberínticas. Empatan en 1, 16 y 18. Y con una racha de apaga y vámonos se lo llevaron los azules; los blancos se quedaron en 25 y van bien. Boletos a $1.80. Más boletos, de la quiniela, de Montes Mayor, a $3.40, y la de Montes Mayor y de Ugalde, a $20. Reiteramos las más graciosas gracias.

Y cierre de la noche, que pelotearon los blancos Vallejo y Montes Mayor y los azules Alí y Gayarre. Y nada y no te ahogues; lo ganaron de calle los dos azules; los dos blancos, muy paragüeros, llegaron a 22 y fueron la mar de bien. Boletos a $1.80.

Hoy, nada más que por la noche.

DON FERNANDO.

M.E.C.D. 2016

MARSHALL EL SHORT DE LOS GIGANTES ESTA FUERA DE PELIGRO

SE EFECTUARA HOY LA SEGUNDA REGATA POR EL TROFEO "HARMSWORTH", EN DETROIT

ESTA TARDE A LAS TRES COMENZARA UN INTERESANTE MATCH ENTRE TOROS DE PAREDES Y BEJAR EN LA TROPICAL

Los tigres fariñosos se mantienen en el primer lugar del champion canicular, seguidos muy de cerca por Estrellas de Béjar y los famosos Toros de Paredes y Estrellas de Cruz en el sótano

Esta tarde a las tres dará comienzo en el stadium Cerveza Tropical un match de base ball entre los Toros de Paredes y las Estrellas de Béjar, clubs que integran el Campeonato Canicular que tanta vitamina está demostrando tener. Los bovinos del señor Paredes se encuentran empatados en el tercer lugar con las Estrellas de Cruz a muy pocos puntos del segundo escalón de la contienda.

Las Estrellas de Béjar demuestran en el batting colectivo tener los más fuertes y seguros bateadores del campeonato ,mientras los de Paredes están terceros en este orden o departamento del juego, pero en cambio marcan el paso en el fielding colectivo y los estelares de Cruz son lo terceros en este departamento.

Los Tigres de Fariñas han vuelto a ocupar el primer peldaño del campeonato, siendo hasta estos momentos históricos a los que hay que vencer para cargar con el vellocino canicular! Esto demuestra lo reñido e interesante de esta lucha de base ball que atrae la atención de los fanáticos más exigentes que a diario invaden y abarrotan el bello stadium Cerveza Tropical, donde sólo se cobran cinco centavos por ver los juegos, precio de entrada de acuerdo con el bolsillo del fanático, aunque muy lejos de estarlo con la clase de base ball que se está ofreciendo al público.

A continuación ofrecemos un estado detallado que nos envía el anotador Alberto Néstor Coronado, oficial del Campeonato Canicular, en el que encontrará el lector todos los datos de interés relacionados con esta gran contienda basebolera:

LIGA SEMIPROFESIONAL DE BASE BALL

ESTADO DE LOS CLUBS

	J.	G.	P.	E.	Ave.
Tigres de Fariñas	10	6	4	0	.600
Estrellas de Béjar	10	5	5	0	.500
Toros de Paredes	10	4	5	1	.444
Estrellas de Cruz	10	4	5	1	.444

BATTING COLECTIVO

	J.	V.	C.	H.	Ave.
Estrellas de Béjar	10	334	47	81	.242
Tigres de Fariñas	10	337	46	75	.223
Toros de Paredes	10	334	36	74	.222
Estrellas de Cruz	10	310	43	68	.219

FIELDING COLECTIVO

	J.	O.	A.	E.	Ave.
Toros de Paredes	10	269	129	19	.954
Tigres de Fariñas	10	263	117	19	.952
Estrellas de Cruz	10	267	133	23	.946
Estrellas de Béjar	10	267	130	40	.908

BATTING INDIVIDUAL

	J.	V.	C.	H.	B.	Ave.
Amaro, T. F. x	6	24	5	10	1	.417
Bruzón, E. C.	9	22	1	9	0	.409
Hernández, E. B.	10	37	7	15	1	.405
Tariche, E. B.	5	15	2	6	0	.400
García, T. P.	3	8	0	3	0	.375
Machado, T. P.	7	22	2	8	0	.364
Abreu, E. C.	10	36	11	13	2	.361
Funes, E. C. x	4	14	3	5	0	.357
García, T. P.	10	38	4	13	1	.342
Quintana, E. C.	4	15	1	5	0	.333
Lima, T. F.	6	23	4	7	0	.304
Valladares, T. P.	10	40	4	12	3	.300
Hernández, T. F.	8	31	1	9	0	.290
Pujolar, E. B.	8	32	4	9	2	.281
Montané, E. B.	6	18	3	5	1	.278
Gámiz, T. P.	10	37	4	10	0	.270
Ferrer, E. C.	4	15	1	4	0	.267
Terán, T. F.	10	38	5	10	1	.263
Núñez, E. B.	6	23	3	6	3	.261
Terán, E. B.	9	24	4	6	3	.250
Martínez, T. F. x	3	8	3	2	0	.250
Urrutia, T. P.	3	8	2	2	0	.250
Santana, E. B.	10	25	4	6	2	.240
Alonso, T. F. x	6	21	6	5	0	.238
Gómez, T. F.	6	17	3	4	1	.235
Izquierdo, E. B.	9	27	5	6	1	.222
Alfaro, T. F.	10	41	6	9	2	.220
González, E. C.	9	32	5	7	3	.219
Carreras, T. F.	10	32	4	7	1	.219
Cárdenas, E. C.	5	19	3	4	1	.211
González, T. P.	10	30	4	6	4	.200
Rojas, T. F.	8	25	5	5	1	.200
Hernández, F. B.	6	20	4	4	1	.200
Zequeira, E. C.	5	15	1	3	0	.200
Méndez, T. P.	5	10	1	2	0	.200

Alberto Héctor Coronado,
Compilador oficial.

Nota:—Los jugadores marcados con una «x» se encuentran actualmente jugando base ball en México.

SUSCRIBASE AL Diario de la Marina

El "Almendares III" timoneado por Schellens ganó sin susto la famosa copa de plata de Rafael Posso en aguas del Habana Yacht Club

Nueve Star Class hicieron su salida volante a las 11 y 5 minutos de la mañana.—Está prohibido el cañonazo como señal de salida o llegada.—En su lugar se usa el fotuto de un modesto fotingo. César Fuentes estrenó unos pantaloncitos verdes.—Opíparo almuerzo de lobos en la terraza del Yacht Club

Por GUILLERMO PI

Rafael Posso puede sentirse satisfecho de la mañana que le hizo ayer para correr su valiosa copa de plata en aguas jurisdiccionales del Habana Yacht Club, la decana de las sociedades náuticas de Cuba. El tiempo se mostró propicio a la gran justa velera que había de terminar en un brillantísimo triunfo para el Almendares III, barco que timoneaba don Pedro Schellens y grumeteaba William Skilton.

SALIDA VOLANTE

La arrancada se dió a las once y cinco minutos de la mañana con viento fresco del Nordeste en una línea situada frente a los muelles del Habana Yacht Club para ir a ceñir la boya que se había colocado en aguas del Reparto Miramar frente a la calle 32. Se seleccionó la ruta número dos que había que cubrir en dos largos con un total de diez millas de recorrido.

Nueve fueron los yachts de la categoría Estrella, (Star Class), que se alinearon. No pudieron concurrir más debido a que los barcos del Miramar Yacht Club estaban en seco y no solamente costaba gran trabajo lanzarlos al agua, que también la resaca existente en la mañana de ayer en aquella parte del litoral era peligrosa y podía desbaratar las embarcaciones al ser batidas contra los muros o terraplenes que sirven de base a la casa de botes del Miramar en el llamado Cabo de los Vientos. No obstante algunos star class pudieron ser puertos en el agua y compitieron por la copa Rafael Posso.

Los que alinearon y salieron a regatear fueron los siguientes: Almendares III del H. Y. C. Delfín del H. Y. C. Lia III del Miramar Y. C. Jíbaro del Miramar Y C. Tonina del H. Y. C. Mosquito del H. Y. C. Mambí del H. Y. C. Mara del H. Y. C. y Aitorito del Miramar Y. C. En la lancha de salvamento del H. Y. C. se situó el Jurado que integraban Rafael Posso, Enrique Gamba y Mr. John S. Stretson, conocido por el Rey del Queso, por ser el fabricante más fuerte de ese producto y por lo tanto el más rico en los Estados Unidos donde existen infinidad de dinastías iguales o parecidas a esta de Mr. Stretson.

SCHELLENS DAY

Don Pedro Schellens, conocido banquero de esta plaza, estaba en su día. Empuñando la caña del timón tomó rápidamente la delantera el «Hombre que no ríe» y el Almendares III comenzó a poner agua por medio de los demás barcos, se alejó del grupo como un volador de a peso y cuando ciñó la boya de la calle 32 el resto andaba todavía por casa de Bigote, siendo en ese momento el más cercano competidor el Lia III que timoneaba el joven Alberú y grumeteaba Paquito Maribona, un petit enfant que está haciendo sus primeras armas en la náutica amateur.

El Mambí con el yatista internacional, Miguel Antonio Riva, timoneando, levantó bandera de protesta al lanzársele el Lia III por delante a ceñir la boya haciéndole, al parecer, una interferencia. El Mara con Fernando Brú no pudo virar limpio junto al aparato flotante y lo tocó de mala manera, por lo que Brú se retiró de la competencia. Desde ese momento quedaron regateando ocho barcos.

Sin perder la distancia ganada siguió su camino el Almendares III, descansadamente, sin susto, se podía decir que hasta esos momentos históricos, como en los que vinieron después, resultó la regata un ataja para el barco del banquero que no ríe nunca, pues por más esfuerzos que realizaron orzando y repiqueteando en busca de un huracán que los impulsara no pudieron acercársele sus contendientes. Sin duda que era el de ayer «Schellens Day».

En la segunda vuelta tocaron soleta, es decir, se retiraron, el Mambí con Miguel Antonio Riva y el Aitorito con el chiquito Naya, el Benjamín de los pilotos que corre su star class bajo las sedas gloriosas del Miramar Yacht Club. Quedaron pues, seis balandros regateando y Mr. Schellens marcándoles el paso a todos e indicándoles dónde se encontraba Miguel (¡bururu, burura!).

SE ACABO EL CAÑON

Me llamó la atención que a bordo de la lancha del Jurado no se usara como es costumbre el pequeño cañón para hacer los disparos de ordenanza a la salida y llegada de los barcos y que en vez del cañón se hiciera una especie de ruido fotinguero con un «fotuto». Pregunté si a tal extremo la crisis económica había conducido el yachting que no se podía gastar en el pequeño valor de unos cuantos cartuchos, pero fuí informado que tal clase de estampido estaba prohibido y que el último cañón que existía en el Habana Yacht Club había sido requisado, por lo que dí por muy bien empleado el sonido fotinguero aunque nada tuviera de náutico y menos de glorioso, que cuando no hay pan se come casabe.

Un prolongado «fotutazo» saludó a la una, 29 minutos y 50 segundos la entrada en la meta del Almendares III, tardando casi cinco minutos en volver a sonar, esta vez para el Delfín que venía tripulado por la familia Patterson, padre e hijo. La llegada de los seis barcos que quedaron regateando se realizó en el siguiente orden y tiempo:

Almendares III.. .. .. ..a la	1.29.50
Delfín..	1.34.05
Lia III	1.35.15
Jíbaro	1.35.30
Tonina	1.37.05
Mosquito	1.39.05

PANTALONCITOS VERDES

César Fuentes, que estrenó unos lindísimos pantaloncitos verdes, corte vividí, estaba fuera de forma, lo mismo que su grumete «enguantado» George Waner. Por más que traslucharon y repiquetearon no encontraron la manera de impulsarse y acabaron por anclar en el cuarto agujero con el famoso «Jíbaro» de la matrícula de la Caleta de la Leña, que tantos días de gloria ha dado al club que preside Paquito Valle. Otro día será, querido Cesita, pues ayer se encontraba desbordado el «Hombre que no ríe» pulsando la caña del Almendares III.

HABRA QUE CORRER

El próximo año cuando se discuta de nuevo la copa Rafael Posso, se hará de acuerdo con la mise en scene que se ha presentado en veces anteriores y el ceremonial acostumbrado de salir corriendo de la cantina, punto de arrancada, hasta llegar al barco y poner proa a la primera boya. Y a la llegada hacer igual, idéntica operación, pero a la inversa; salir corriendo del barco tan pronto como arribe a la meta y llegar a la cantina que es donde comienza y termina la regata.

Ayer se iba a hacer así, pero los pilotos más veteranos, aquellos que como Papá John se sienten reumáticos, no quisieron entrar en la competencia del «corring» por temor a un esguince y a quedarse sin resuello. Aunque tenga que regatear su copa fuera de campeonato, asegura Rafael Posso, habrá de celebrarse en la forma que él tiene indicada—mitad track y mitad náutica— en los años venideros.

ALMUERZO DE LOBOS

A las dos de la tarde nos sentamos a almorzar en la terraza del piso alto que da frente al mar con un apetito devorador, las dos horas y cuarenta minutos, por lo menos, que habíamos llevado navegando nos había abierto el apetito grandemente. Hicimos los honores de rúbrica, los señores lobos y yo, al excelente menú de la casa.

Enriquito Gamba, el patrón de los dientes lindos, nos habló de sus grandes proyectos para un futuro muy próximo, entre ellos la compra de un star class a Noruega y la adquisición de varios juegos de vela para las competencias invernales.

Miguel Antonio Riva se mostraba muy satisfecho con la labor que acaba de realizar con los muchachos aspirantes a lobos de mar y de los que ha sacado cuatro excelentes teams de patrón y grumete, entre los que se destaca el célebre «Mosquito» que ayer recibió el espaldarazo compitiendo por primera vez en un star class en regata oficial de campeonato. El almuerzo se celebró sin que hubiera las acostumbradas «bombas» y a las cuatro de la tarde rompíamos filas después de una encantadora mañana de regata y de un opíparo almuerzo como brillante epílogo.

SALVARON EN EL NOVENO EPISODIO LOS NUEVE CEROS

Los Gigantes hicieron sus dos únicas carreras en el inning finalísimo

EBBESTS FIELD, Brooklyn, N. Y., septiembre 4. (I. N. S.)—Los Dodgers del Brooklyn derrotaron a los Gigantes del New York, 3 por 2, en un juego que resultó bastante monótono, esta tarde en Ebbets Field.

La única atracción del desafío sobrevino en el noveno inning, cuando los Gigantes se anotaron dos carreras antes de que un player hubiera sido retirado.

«Lefty» Watson Clark, sin embargo, se repuso y ponchó a los tres bateadores que le seguían. Limitó a los Gigantes de Bill Terry a siete hits, mientras que sus compañeros de team arremetieron contra Fitzsimmons por once en los siete innings que ocupó el box.

NEW YORK

	V.	C.	H.	O.	A.	E.
Fullis, lf.	4	1	2	2	0	0
Critz, 2b.	4	1	1	7	3	0
Terry, 1lb.	4	0	1	6	0	0
Lindstrom, cf.	4	0	1	2	0	0
Ott, rf.	3	0	1	1	0	0
Hogan, C.	4	0	0	3	1	0
English, ss.	3	0	0	1	3	0
Vergez, 3b.	3	0	1	2	1	0
Fitz Simmons p.	2	0	0	0	3	0
X-Veltman	1	0	0	0	0	0
Luque, p.	0	0	0	0	1	0
Totales	32	2	7	24	12	0

Anotación por entradas

New York	000 000 002—2
Brooklyn	200 100 00x—3

X-Bateó por Fitzsimmon en el octavo.

BROOKLYN

	V.	C.	H.	O.	A.	E.
Taylor cf.	4	0	2	2	0	0
Stripp 3b.	3	1	2	3	2	1
O-Doul lf.	4	1	1	4	0	0
Wilson rf.	4	1	1	2	0	0
Cucinnello 2b.	3	0	1	3	3	0
Slade ss.	4	0	0	0	7	0
Clancy lb.	3	0	1	11	0	0
López c.	3	0	3	2	0	0
Clark p.	3	0	0	0	0	0
Totales	31	3	11	27	12	1

SUMARIO

Carreras bateadas: O-Doul 2, López, Critz. Dobles: Clancy, Stripp. triples Fullis. Home runs. O-Doul, Bases robadas: Cuccinello, Sacrificios Stripp. Double plays: Cuccinello y Clancy. Stripp y Cuccinello; Slade; Cuccinello y Clancy, English. Critz y Terry; Critz y Terry; Vergez y Critz; Dejados en bases: New York 4; Brooklyn 7. Bases por bolas de Clark 1; de Fitzssimons 1 de Luque 1. Ponchados por Clark 2, por Fitzsimmons 2 por Luque 1. Hits de Fitz simmons 11 en 7 innings; de Luque 0 en 1 inning. Passed ball: López Umpires. Reardon, Donnelly y Moran. Pitcher perdedor: Fitzsimmons. Hora: 1:35.

DIVIDIERON LOS HONORES BROWNS Y LOS WHITE SOX

El San Luis hizo carreras en seis de los innings del primer juego ganando 7x5

ST. LOUIS, septiembre 4 US.—Los Browns del St. Louis y el Chicago White Sox empataron en un double header efectuado hoy aquí, ganando los Sox el segundo 5 por 1 después de perder el primero 7 por 5.

Paul Gregory dejó a los Browns en seis hits aislados en el segundo game mientras los Sox pegaban a Sam Gray, 14 para anotarle cuatro carreras en los ocho innings que trabajó.

Un triple de Selph y tres singles dieron a los Sox dos carreras en el tercero. Los White Sox batearon de hit en todos los innings, por un total de 16. Sullivan fué la estrella al bat en el segundo, con cuatro hits dados a Gray y un home run a Cooney.

Un doble de Goslin, un passed ball y un out en el infield dieron a los Browns su única carrera en el noveno.

Home runs de Goslin y Levey proporcionaron las carreras que valieron a Bump Hadley su oncena victoria desde que fué obtenido por los Bronws de los White Sox a principio de la temporada.

Primer juego.

Chicag.	003	001	100	5	11	1
St. Louis	111	012	10x	7	13	1

Baterías: Kowalick, Gallivan, Chamberlain y Berry Hadley y Melillo.

Segundo juego:

Chicago	002	001	011	5	16	1
St. Louis	000	000	001	1	6	4

Baterías: Gregory y Grube. Gray, Cooney y Bengough.

STARACENE SE APUNTO NUEVO Y DECISIVO TRIUNFO EN LA JUSTA ESTELAR DEL PROGRAMA HIPICO

Se mantuvo en espera de la ocasión, persiguiendo a los que marcaban el paso para decidir la carrera en la recta. Una numerosa concurrencia invadió ayer el hipódomo marianense

Por Jerry Corrales.

Staracene, la muy consistente hija de Star Master-Caracene, sumó nuevos laureles a los muchos por ella conquistados en el curso del actual mitin de turf veraniego al triunfar en brillante acometida finalista en el Vedado Tennis Club handicap a milla y un dieciseisavo, gran estelar de la grata jornada de turf que ayer tarde congregó en el bello feudo de Oriental Park a concurrencia de extraordinarias proporciones.

Hábilmente guiada por el jockey A. Perdomo la ganadora fué mantenida en buena posición expectante mientras Ugly Mug gozaba la presidencia hasta dar la impresión de probable ganador. Staracene acometió con vertiginoso avance que la permitió destituir con relativa facilidad a Old William, que a su vez había relegado a Ugly Mug a tercer puesto en la lucha del tramo final Jockey y ejemplar ganadores fueron muy aplaudidos por el respetable a su regreso al stand del jurado, había correspondido con buen esfuerzo un digno favorito.

Esplendorosa tarde de estío tropical mucho contribuyó al clamoroso éxito que ayer tarde anotóso el Club Hípico de Cuba en su jornada cuarenta y seis del mitin veraniego que tan felizmente transcurre en Oriental Park.

BUENOS SEMIESTELARES

Espoir rodeó al field en la última curva, se pegó luego al riel y superó a Infi Shot en la lucha final del cuarto episodio a cinco y medio furlongs, handicap reclamable discutido en honor del doctor Ramón de la Cruz, digno presidente del Vedado Tennis Club.

Infi Shot fué sorprendido por la arrancada y finalizó lleno de vigor. Brown Supinet duró más que Wotta Life, agotándose éste y el debutante Easter Hero en la primera media milla. Fauquier's Pride perdió terreno al entrar en la recta.

En el otro semiestelar corrido en la quinta a seis furlongs, especial race en honor del Sr Porfirio Franca, vocal actualmente y digno presidente en años pasados del Vedado Tennis Club, Ruth Marie se repuso pronto de su lenta partida, rodeó al field y poniéndose al frente a la cabeza de la recta mantuvo a raya a Clemmie en la lucha final.

Este aprovechó ligera despistada de los líderes para ceñirse al riel y finalizar con vigor. Doc Connes se cansó. Cherry May y Lew Black muy majaderos en el post no quisieron partir.

SPORT HIPICO DE ALTA CALIDAD

Se puso una vez más en evidencia la alta calidad del sport que ofrece el Club Hípico de Cuba a su creciente clientela. Predominando ayer tarde los finales de gran emoción y no debe escatimarse el elogio para la buena labor realizada por el starter Abelardo F. Malberty, que fué de académica factura.

RESULTADOS DE AYER TARDE

Exception $3.60; Sam Slick $6.40; Beau Aspin $5.60; Espoir $8.80; Ruth Marie $11.60; Bee Jay $13.60 y Staracene $3.20 ganaron en este orden los siete eventos ayer celebrados que correspondieron en mayoría a favoritos.

Combinaciones daily double de tercera y cuarta Beau Aspin - Espoir 2-4 y cuarta y quinta Espoir-Ruth Marie 4-7 se pagaron a razón de $12.40 y $29.80 respectivamente por cada peso invertido.

El jockey T. Sánchez alcanzó dos victorias a bordo de Sam Slick y Ruth Marie, en segunda y quinta respectivamente.

Exception gran favorito de la primera para juveniles a seis furlongs correspondió aventajando a Sansixty por un largo y éste a su vez conquisto el place por igual margen de ventaja sobre Camagüey. Este se cansó tras hacer de líder hasta la cabeza de la recta. El Polar acabo con velocidad y Check Out muy majadero en el post se agotó antes de la prueba.

Sam Slick semifavorito de la segunda a milla y 1-16 tras someter a Elmer H., mantuvo distanciada a My Madam en el duelo final. Esta terminó con explosión de velocidad y Elmer H., se debilitó tras buen esfuerzo. Manager Evers el gran favorito ahorró terreno en toda la ruta pero nunca se mostró amenazador Ballot Girl se cansó mucho.

Correspondió otro gran favorito en la tercera a seis furlongs marchando Beau Aspin de líder en todos los postes, aunque al final Fair Atina se puso majadera amenazando al ganador. Clearance tercero desmayó después de lograr buena posición entrando en la recta. Prince Clot se despistó mucho entrando en la recta. Por pescuezo venció Beau Aspin a Fair Atina.

En la sexta a milla y un dieciseisavo Bee Jay avanzó por fuera al entrar en la recta dispuso de los líders y se alejó. Joe Adams venció a Carloman pero no pudo con la acometida finalista del ganador. Carloman ahorró terreno pero se cansó mucho en la recta. Magic Carpet finalizó con estallido de velocidad. Honest John desmayó después de lucir bien en el poste del octavo.

SI EL EX CAMPEON MUNDIAL MAX SCHMELING TRATA DE BOXEAR CON WALKER, PIERDE SEGURO

(Por Damon Dunyon)

NEW YORK, septiembre 4.—(US). Me pregunto si Max Schmeling tratará de experimentar con un nuevo estilo en contra de Mickey Walker, la noche del 19 de septiembre.

Recordarán ustedes que Herr Max experimentó con un estilo radicalmente distinto cuando peleó con Jack Sharkey y perdió el título heavyweight. Herr Max salió dispuesto a boxear y su intento de ser elegante resultó ruinoso.

Creo que Schmeling mereció la decisión, pero eso nada quiere decir en este asunto. Nó la ganó, y siempre creerá que su fracaso, a nadie mas que a sí mismo se lo debe. No siendo un gran boxeador, trató de superar boxeando a uno de los mejores heavyweights, en ese aspecto.

Hasta esa noche, Schmeling había sido estrictamente un peleador, atacando consistentemente, encogido y con el brazo amenazante, cargando sobre el rival y siempre pegando con frecuencia. Mantenía la cabeza baja la quijada cubierta y no era fácil pegarle, porque siempre estaba en posición ideal para responder con uno o más golpes.

Pero si se mantiene erecto frente a Walker como lo hizo frente a Sharkey, será «panetela» para el bulldog de Rumson». Walker es un boxer más hábil que Sharkey, en mi opinión, como lo probó la noche que le ganó once rounds de quince sólo para ver como luego lo condenaban a unas tablas. Se meterá bajo los punches de Schmeling y dentro de ellos, si Schmeling pelea como lo hizo contra Sharkey, y el alemán se mareará buscándolo.

Algunos de nuestros expertos están convencidos de que la verdadera debilidad de Schmeling está en el cuerpo. Dudan de que pueda recibir un fuerte castigo en la sección central. Indican el resultado de su primera pelea con Sharkey, cuando cayó ante un golpe al cuerpo y salió del ring con el título de campeón mundial.

No creo que puede haber dudas sobre que el golpe fué foul, pero en su segunda pelea Sharkey desembarcó un ligero golpe en el centro del cuerpo y Schmeling reclamó un foul al referee. Después de eso. Sharkey se mostró cuidadoso con sus golpes, aun cuando en el estado de New York no hubiera perdido por foul.

Walker es un pegador al cuerpo. Maneja un hook izquierdo con precisión y poder.

Walker es un hombre muy inteligente dentro del ring. Está capacitado para cambiar de estilo entre un round y otro. Llegué a la conclusión, el día que el alemán peleó con Sharkey, que no es un pensador rápido.

Max no podrá vencer a Walker tratando de boxearle, pero puede adelantarse y superarlo pegando. Schmeling es o por lo menos lo fué un pegador superior a Walker con la derecha y puede acabar con Mickey pegándole con esa mano.

CASI 3 HORAS ESTUVO SUSPENDIDO EL MATCH CLEVELAND Y DETROIT

DETROIT, septiembre 4 US.—Después de una demora de dos horas y cuarentisiete minutos debido a la lluvia, el Detroit y Cleveland finalizaron su primer game del double header, hoy y comenzaron el segundo cuando las sombras de la noche descendían sobre el terreno. Los Indians ganaron el primero 11 por 3. Clint Brown pitcheó todo el match dejando al Detroit en nueve hits mientras Sorrell, que lanzó durante cuatro actos y Hogsett recibían 16.

De esos hits el más notable fué un home run de Cissell en quinto innigs con dos hombres en bases. Cissell también metió dos carreras.

El segundo juego se suspendió al final del tercer acto por oscuridad.

				C.	H.	E.
Cleveland	100	150	022	11	16	0
Detroit	002	001	000	3	9	2

Baterías: Brown y Myatt. Sorrell, Hogsett y Haworth.

VENCIERON LOS PIRATAS EN EL JUEGO FINAL DEL AÑO CON EL CINCINNATI

CINCINNATI, septiembre 4 US. Los Piratas se anotaron su octava victoria hoy, al capturar el game final del año entre Pittsburgh, Cincinnati, 5 por 2, merced a un rally de cuatro carreras en el tercer inning.

Thevenow y Grace abrieron con singles en ese inning, Cahgnon se carificó, L. Waner disparó un hit sobre la cabeza de Denton, anotando los dos corredores, P. Waner recibió un pase, Comorosky murió en fly y Traynor se fué de triple para empujar a los dos Waner.

Un triple de Herman, un single de Hafey, otro de Lombardi y un double de Morrisey, dieron a los Reds dos carreras en el sexto. Después que Cagnon dió pases a los dos primeros bateadores en el noveno, Harris le sustituyó y los tres próximos Rojos dieron líneas que fueron atrapadas por los outfielders.

Pittsburgh	004	010	000	5	8	0
Cincinnati	000	002	000	2	9	0

Baterías: Chagnon, Harris y Grace Benton, Frey y Lombardi.

UN BELGA GANO EN LA PRIMERA ETAPA DE LA GRAN JUSTA CICLISTA

BARCELONA, septiembre 4.—US —Harbigest, un belga, ganó hoy la primera etapa de la vuelta ciclística de Barcelona, la justa de bicicleta más importante de España, al cubrir la distancia en Barcelona y Reus (148 kilómetros) en cuatro horas y 47 minutos.

El catalán Mariano Canardo terminó segundo.

Entre nuestros miles de suscriptores que reciben el periódico antes de iniciar sus labores, se encuentran todas las esferas sociales. El arquitecto, el ingeniero, el abogado, el médico, el militar, el comerciante, el banquero, el industrial, el empleado, el obrero etc.

¿No se encuentra Ud. interesado entre estas actividades? lógicamente que sí, por tanto, su anuncio entre los clasificados del

DIARIO DE LA MARINA

ha de proporcionarle el efecto deseado.

Anunciar en los clasificados del

DIARIO DE LA MARINA

es la mejor inversión que puede hacer de su dinero

SINTONICE LA ESTACION CMW

El DIARIO Hablado

Se trasmite todos los días A las 7.30 a. m., 1 p. m. y 6 p. m.

LA SEGUNDA REGATA DE LA SERIE DE TRES POR LA COPA HARMSWORTH SE CORRERA HOY

(Por STEVE HEALEY, de la Universal Service)

DETROIT, septiembre 4. (US).—La segunda regata de la serie de tres por el trofeo Harmsworth para decidir el campeonato mundial de velocidad en botes motores, tendrá efecto mañana por la mañana, a las 6.30 en el lago St. Claire.

De presentarse el día claro y estar tranquilas las aguas del St. Claire, se espera una concurrencia-record cuando se efectúe esta histórica competencia.

De Gar Wood y Kaye Don, los dos contendientes, vienen las declaraciones de que los dos botes y motores se hallan en excelentes condiciones para la regata del lunes. La Miss América hizo una bella demostración en la primera regata y salió de ella en buen estado.

Kaye Don, el famoso retador británico, dijo que el tropiezo del motor que le hizo perder velocidad en el primer heat, será corregido y eliminando las cosas que pueden ocurrirle a un motor tan sensible como el que se emplea en estas embarcaciones, espera una regata mucho más emocionante que la primera.

JUGANDO TENNIS MUY FRESCA

ANTIBES, Francia, septiembre 4.—(US).—Suzanne Lenglen, ex reina de los courts franceses, causó sansación hoy, al aparecer en el terreno para un match de exhibición vistiendo zapatos y escarpines blancos, pantaloncito corto y «brassiere». Dijo:

«Espero que nadie se sorprenda. Es lo único apropiado para jugar tennis con un tiempo tan caluroso. Pero dudo que la idea tenga adeptos en Wimbledon».

- ¿el autoplano, tiene ruedas o tiene alas? ---

YA ESTA FUERA DE PELIGRO, SEGUN LOS MEDICOS CURTIN Y MORRIS, EL SHORT DE LOS GIGANTES, MARSHALL

Ha mostrado una ligera mejoría; su estado es bastante mejor que la noche anterior.—El accidente se cuenta como el único caso causado por una «bean ball» en la presente temporada

(Por EDWARD ZELTNER, de la Universal Service)

NUEVA YORK, septiembre 4. —(US).—Eddie Marshall, infielder de los Gigantes, que recibió un pelotazo en la cabeza al batear contra Van Lingle Mungo, lanzador de los Dodgers, en el match del sábado en Ebbets Field, sufre de una contusión, sin fractura, de acuerdo con el diagnóstico del caso anunciado hoy.

El player, que se encuentra en el Swedish Hospital, Brooklyn, descansa tranquilamente y se encuentra libre de peligro, aun cuando no se permiten visitantes.

En el Hospital se dió el siguiente reporte:

«Eddie Marshall ha mostrado una ligera mejoría esta mañana, que a la vez es mejoría sobre su estado de la noche anterior. Su estado es satisfactorio. Sufre ligeros mareos. No se encuentra en la lista de graves».

Marshall es curado por los doctores Curtin y Morris.

El accidente del sábado, se cuenta como el único de la temporada a consecuencia de una «bean ball».

Ray Chapman, short stop estrella del Cleveland, encontró la muerte en Polo Grounds, el día 16 de agosto de 1920, en un game entre Indians y Yankees. Chapmen recibió un pelotazo, lanzando Carl Mays el pitcher de la bola submarina». Sufrió la fractura del cerebero y murió horas después.

Chapman, que contaba entonces 29 años, era uno de los más notables short stops de las Mayores. Su puesto en el line up del Cleveland lo ocupó Joey Sewel, ahora miembro de los Yankees.

Un año antes de la muerte de Chapman, Chick Fewster, que jugaba con los Yankees, recibió un dead ball pitcheándole Dutch Pfeifer, de los Robins, en un encuentro de exhibición en el Sur.

Fewster recibió una herida grave y lleva una placa de metal en la cabeza como recuerdo de aquel bolazo.

LOS CINCO PRIMEROS BATEADORES DE LAS DOS GRANDES LIGAS

LIGA NACIONAL

Players y Clubs.	J.	V.	C.	H.	Ave.
O-Doul, Bro	128	519	109	190	.366
V. Davis, Fila	107	344	41	120	.349
Klein, Fila	133	566	139	197	.348
P. Waner, Pitt	132	542	90	185	.341
Hurst, Fila	129	497	97	168	.338

LIGA AMERICANA

Players y Clubs.	J.	V.	C.	H.	Ave.
Foxx, Fila	136	511	136	188	.368
Manush, Was	128	535	104	187	.350
Ruth, N. Y.	126	438	114	152	.347
Gehrig, N. Y.	134	526	119	180	.342
Jolley, Bos	131	515	57	168	.326

BALOMPIE EN ESPAÑA

Ganó el Deportivo 2x0 Triunfo del Barcelona.

BARCELONA, septiembre 4.—US —El team de Foot Ball Deportivo Español derrotó al club Badalona, esta tarde.

El score fué:

Badalona 0; Deportivo Español 2.

Las tácticas superiores de los muchachos del Deportivo resultaron demasiado para el Badalona.

PALAFRUGELL, septiembre 4.—US.—El club de foot ball Palafrugell cayó ante las acometidas del Barcelona, en su match de esta tarde.

Un score de 4 por 2 marcó el triunfo de los visitantes.

Una concurrencia numerosa presenció el partido.

HABANA MADRID

Programa oficial para la función de hoy a las 8 y 45 de la noche:

PRIMER PARTIDO a 30 tantos: Salvador y Echanique blancos, contra Guillermo y Pastrana azules. A sacar blancos y azules del cuadro 14 y medio.

PRIMERA QUINIELA a 6 tantos: Echanique, Valenzuela, Pascau, Cubota, Montes Mayor, Buendía Mayor. A sacar del cuadro 14.

SEGUNDO PARTIDO a 30 tantos: Iturrino y Epifanio blancos, contra Vallejo y Labat Menor azules. A sacar blancos y azules del cuadro 14 y medio.

SEGUNDA QUINIELA a 6 tantos: Gayarre, Iturrino, Vallejo, Labat Menor, Epifanio, Ugalde. A sacar del cuadro 14.

TERCER PARTIDO a 30 tantos: Pascau y Cubota blancos, contra Valenzuela y Buendía Mayor azules. A sacar blancos y azules del cuadro 14 y medio.

SCHMELING DIO COMIENZO A SU ENTRENAMIENTO

Por primera vez Max se puso los guantes desde que perdió con Sharkey

SPECULATOR, N. Y., septiembre 4. (INS).—Max Schmeling, ex campeón mundial de peso completo, comenzó su preparación esta tarde, para su encuentro con Mickey Walker en la nueva arena de Madison Square Garden, la noche del 19 de septiembre.

Schmeling comenzó sus trabajos de preparación haciendo varios rounds de «sombra» y saco. Luego boxeó cinco rounds que valían el precio de entrada. El alemán boxeó un round con Joe Bavonia, dos con Lou Barba y otros dos con Jack Shaw.

Esta ha sido la primera vez que Schmeling calza un guante desde que lo despojó Jack Sharkey de la corona de campeón. Sus compañeros de training no pudieron hacer otra cosa más que cubrirse. En una de las ocasiones Max probablemente creyó que uno de sus «sparring partners» era Mickey Walker. Desembarcó un corto gancho de izquierda sobre la mandíbula de Shaw, y por unos segundos parecía que Shaw se desplomaba.

Quizás se le hubiera contado a Shaw, si no fuera porque Schmeling aguantó el brazo y lo llevó a una esquina del ring para que se repusiera. Ha sido el golpe más rudo que se ha desembarcado en este campamento en muchos años

M.E.C.D. 2016

EL GATO NEGRO

CACHEIRO Y HERMANO

PAGAMOS LOS PREMIOS MAYORES EL MISMO DIA DEL SORTEO

Siga la Suerte:- Juegue un GALLO TAPADO de EL GATO NEGRO y cobrará los $50.000

EL GORDO un GALLO TAPADO vendido por EL GATO NEGRO 9139-$50.000 Pagamos en el acto los MAYORES

Algunos de los números que tenemos a la venta para el próximo sorteo de septiembre 11:

Entero: $13.00. Se atenderán pedidos del interior. Añada franqueo: 26 cts. entero, 17 cts, medio billete y 11 cts. la hoja.

279	1046	2039	3172	4142	5120	6208	7061	8200	9061	10142	11040	12294
429	1067	2328	3197	4466	5159	6237	7257	8202	9078	10240	11180	12301
548	1298	2535	3460	4650	5358	6261	7494	8250	9180	10488	11548	12719
610	1648	2608	3647	4816	5865	6419	7536	8503	9416	10542	11499	12818
674	1754	2657	3655	4902	5891	6769	7578	8537	9758	10747	11693	12876
714	1772	2734	3765	4957	5950	6939	7684	8560	9775	10809	11752	12887
831	1796	2741	3897	4994	5951	6941	7699	8719	9987	10887	11877	12963

Pregunte por estos números especiales: 717, 1313, 1616, 5000, 8035, 8555, 11000, 11024

Revendedores les damos el mejor precio.

CASA CENTRAL: Obispo 65 Tlefs: A-0000 y A-7780.—SUCURSALES: Obispo y Aguiar. Telf. M-4017 Galiano y Zanja. Telf. A-9298

Información Católica

LA ASOCIACION DE CABALLEROS CATOLICOS DE CUBA, ESTABLECIDA EN LA HABANA, HA REALIZADO UNA BELLA OBRA CON LA CREACION DE LA UNIVERSIDAD POPULAR

Hace unos cuatro años cuando vimos surgir saliendo a la palestra la Asociación de Caballeros Católicos, tuvimos gran interés por conocer su espíritu y finalidad. Una asociación religiosa, una cofradía más, una federación de asociaciones católicas, nos dijimos, no será, puesto que esto no llena la necesidad sentida en estos tiempos de lucha que se avecinan. Aquí hay un vacío muy importante que llenar; se siente, se toca imperativamente la necesidad de una Asociación de Acción Católica; una asociación cívico religiosa, sola y única que compendie en sí todas las actividades religiosos sociales; que pueda ofrecer a la causa un solo y único frente, tan necesario, tan imprescindible para hacernos respetar, y que las corrientes demoledoras de ateísmo, comunismo y otros ismos no nos arrastren al precipicio en que gimen las naciones en que por apatía no tuvieron alertas, lamentando después su falta de organización. Es decir, lamentando el individualismo que es innato en cada uno y la falta de sabias direcciones que ahogaran esa soberbia del singular egoísmo. Aun no estaba establecida en la Habana y ya conocimos esta asociación en algunas poblaciones del interior; conocimos su Reglamento y por su carácter que vimos marcadamente cívico, nos felicitamos de que las aguas dispersas y sin dirección, se encauzaran y formaran el torrente que bajando desde la Punta de Maisí al Cabo de San Antonio regara con santas doctrinas de fraternidad y amor entre todos, el suelo patrio tan valdío, tan necesitado de caridad.

Establecida en la Habana la Asociación de Caballeros Católicos, tenemos el honor de pertenecer a la misma, ingresando en la Unión número 27.

Con las escasas fuerzas de esta Unión Número veintisiete, el Hermano Presidente de Patria y Cultura organizó las conferencias dominicales o Universidad Popular como vulgarmente se le llama, haciendo desfilar por su Tribuna a connotados oradores: Catedráticos, Doctoras y Doctores en ciencias, artes y letras; que difunden con su autorizada palabra aquellos sanos conocimientos de que el pueblo está tan necesitado; que encauzan esa energía de que antes hablamos y que llegarán a formar el torrente. Divulgación de cultura que pudiera apellidársele Círculo de Estudios, donde la docta palabra de un doctor Martínez Inclán combinadas con proyecciones, nos hacen sentir y adentrarse en nosotros ese monumento del arte arquitectónico que se llama Catedral Gótica, que asimismo hace unos quince días disertara sobre tema tan interesante y de actualidad como el Capital y el Trabajo. De un filólogo como el doctor Dihigo que pone ante nosotros toda una época de literatura, descubriendo ante ese público ávido de conocimientos, ese tesoro que se llamara San Juan Crisóstomo; del R. P. Santa Anna S. J. que nos subyuga con sus disertaciones sobre las aparentes divergencias de la Biblia y la Ciencia que son sabia filosofía y teología define de manera maravillosa, el doctor Silva en el arte Cristiano de las Basílicas y el doctor Portero en la Educación moral del niño

Aquí se nos señala con precisión cronométrica, del momento actual, de la preparación y acción que debemos desarrollar socialmente, haciendo prosélitos en la oficina, en la fábrica, en la profesión, con nuestros amigos. Todo momento es acción; toda hora ha de tener aunque sólo sea un minuto de propaganda. Si laboramos así, si la unión hace la fuerza y podemos ofrecer un solo frente, ¿no llenará esta Asociación de Caballeros Católicos de Cuba los fines de acción que Su Santidad encomendó tan encarecidamente a sus fieles?

J. Angel. C. C. C.

VARIOS CULTOS QUE SE ANUNCIAN PARA MAÑANA EN DIVERSAS IGLESIAS

EN LA CATEDRAL

A las 5 de la tarde, solemne novenario con sermón por el R. P. Dr Alfredo Llaguno

En la fiesta del día 8, que será a las 9 a. m. predicará el Excmo y Revdmo. señor Manuel Ruiz y Rodríguez, Arzobispo de la Habana.

EN SAN FRANCISCO

Solemne Triduo a la Patrona de Cuba. A las 9 a. m. misa solemne A las 5 de la tarde exposición ejercicio, sermón por el R. P. Aprais O. F. M. sobre la mujer, bendición y reserva.

EN MARIA AUXILIADORA

Los Martes Perpetuos de Don Bosco, a las 7 y 8 y media a. m. con plática anecdótica, súplica y veneración de la reliquia.

EN LA CARIDAD

A las 8 de la noche, solemne novenario con sermón por el R. P. Ramón de Diego, en honor de Nuestra Señora de la Caridad.

EN LAS REPARADORAS

El Jubileo Circular.
La Exposición a las 7 a. m..
La Reserva a las 5 p. m.

EN LA IGLESIA DE REINA

A las 8 a. m. misa cantada a San Antonio de Padua, ejercicio de los Trece Martes y veneración de la reliquia de San Antonio de Padua por las Huerfanitas del Colegio Asilo San Vicente de Paul, las cuales invitan a los fieles a tan solemnes cultos.

EN LA PARROQUIA DEL VEDADO

A las 5 de la tarde, solemne novenario en honor de Nuestra Señora de la Caridad.

EN LAS SIERVAS DE MARIA

A las 5 de la tarde, solemne novenario en honor de Nuestra Señora de la Salud, Patrona de las Ministras de los enfermos o Siervas de María

EN LA CAPILLA DE LAS ESCUELAS PIAS DE SAN RAFAEL

La Pía Unión de San Antonio de Padua de la iglesia de Monserrate celebrará a las 9 a. m. en la Capilla de las Escuelas Pías de San Rafael, los piadosos ejercicios de los Trece Martes.

EN LA CAPILLA DEL INMACULADO CORAZON DE MARIA

A las 8 de la noche, solemne Triduo a Nuestra Señora de la Caridad en la Capilla de los Misioneros del Inmaculado Corazón de María, sito en Tulipán y Cerro.

Predica el Padre Alfredo Tamarit C. M. F.

PIA UNION DE SAN ANTONIO DE SAN FRANCISCO

Celebra la festividad del Primer Martes de San Antonio de Padua con misa de Comunión general. A las 9 a. m. Misa solemne, sermón, procesión, bendición de enfermos, piadoso ejercicio y veneración de la Reliquia.

Los cultos de la tarde se celebran conjuntamente con los del Triduo a Nuestra Señora de la Caridad.

EN EL SANTUARIO DE REGLA

A las 7 y tres cuartos de la noche, solemne novenario a Nuestra Señora de Regla, Patrona de la Habana y de su Puerto.

EN LOS DEMAS TEMPLOS

Misa cantada en honor de San Antonio de Padua, conforme a la piadosa costumbre del primer martes de mes, a San Antonio de Padua consagrado.

MARIANAO INDUSTRIAL S. A.

AVISO

Por la presente se cita a los señores Accionistas para la Junta General Extraordinaria que ha de celebrarse el día 29 del entrante mes de Septiembre a las cuatro de la tarde, en la casa calle de Empedrado número 16.

En esta Junta se dará cuenta de las operaciones, movimiento de fondos y presentación del balance, nombramiento de Directiva y se tomarán los acuerdos que se estimen procedentes, cuyos asuntos correspondieron haber sido tratados en la Junta General Ordinaria de Accionistas, que debió haberse celebrado en el mes de Julio del corriente año, así como para tratar sobre la liquidación y disolución de la Sociedad.

Habana, agosto 31 de 1932.

Juan R. Arellano,
Secretario.

HONRAS FUNEBRES EN LA IGLESIA DEL VEDADO POR M. EUSTASIO FERNANDEZ

La Asociación de Pajes del Santísimo Sacramento, celebró solemnes honras fúnebres en la iglesia parroquial del Vedado, por el eterno descanso del que por tantos años ha sido director celosísimo monseñor Eustasio Fernández y Gutiérrez.

Oficio de Preste, monseñor Manuel Arteaga y Betancourt, a quien el Prelado de la Arquidiócesis de la Habana, ha designado para ocupar el cargo vacante por el sensible fallecimiento de monseñor Fernández.

IMPORTANTE

PARA ALMACENISTAS O PERSONAS QUE ESTEN EN CONDICIONES DE ATENDER NEGOCIO DE RENDIMIENTO.

Concedo exclusivas de artículo de necesidad y gran consumo, para

La Habana (Ciudad)
La Habana (Su provincia)
Pinar del Río y su provincia
Santa Clara y su provincia
Camagüey y su provincia
Santiago de Cuba y su provincia.

Diríjanse por escrito a M. C. García, Apartado 2482. Habana.

SECRETARIA DE HACIENDA

DIRECCION GENERAL DE LA LOTERIA NACIONAL

LISTA de los números premiados en el Sorteo No. 836 ordinario, celebrado en la Habana el 4 de Septiembre de 1932

NUMEROS PESOS	NUMEROS PESOS	NUMEROS PESOS	NUMEROS PESOS	NUMEROS PESOS	NUMEROS PESOS	NUMEROS PESOS	NUMEROS PESOS	NUMEROS PESOS
DECENA	1721 — 50	3710 — 50	5330 — 100	6980 — 50	8895 — 50	9153 — 50	9521 — 50	11446 — 50
12 — 50	1730 — 50	3744 — 50	5341 — 50	6982 — 500	8975 — 100	9153 c. — 50	9522 — 50	11488 — 50
35 — 100	1773 — 50	3758 — 50	5345 — 50	SIETE MIL	8983 — 50	9154 c. — 50	9561 — 50	11505 — 50
CENTENA	1819 — 50	3791 — 50	5371 — 50	7008 — 50	8996 — 50	9155 c. — 50	9586 — 50	11511 — 50
145 — 50	1882 — 50	3823 — 50	5403 — 50	7029 — 100	NUEVE MIL	9156 c. — 50	9597 — 50	11542 — 50
155 — 50	1911 — 50	3825 — 50	5435 — 100	7038 — 50	9038 — 50	9157 c. — 50	9724 — 50	11595 — 50
161 — 50	1963 — 50	3831 — 50	5526 — 50	7088 — 50	9065 — 50	9158 c. — 50	9725 — 100	11628 — 50
175 — 50	DOS MIL	3932 — 50	5532 — 50	7116 — 100	9099 — 50	9159 c. — 50	9727 — 50	11657 — 50
257 — 50	2015 — 50	3962 — 50	5565 — 50	7132 — 100	9101 c. — 50	9160 c. — 50	9734 — 50	11668 — 50
302 — 50	2052 — 50	3988 — 100	5579 — 50	7142 — 50	9102 c. — 50	9161 c. — 50	9748 — 50	11683 — 50
323 — 50	2058 — 50	3990 — 50	5653 — 50	7219 — 50	9103 c. — 50	9162 c. — 50	9770 — 50	11727 — 50
328 — 50	2097 — 100	CUATRO MIL	5658 — 50	7231 — 50	9104 c. — 50	9163 c. — 50	9789 — 50	11768 — 50
445 — 100	2114 — 50	4039 — 50	5694 — 50	7234 — 50	9105 c. — 50	9164 c. — 50	9795 — 50	11775 a. — 100
497 — 100	2146 — 50	4075 — 50	5750 — 50	7249 — 50	9106 c. — 50	9165 c. — 50	9807 — 100	11776 6,000
543 — 100	2158 — 50	4081 — 50	5752 — 50	7259 — 50	9107 c. — 50	9166 c. — 50	9840 — 50	11777 p. — 100
544 — 50	2174 3,000	4097 — 50	5792 — 50	7335 — 50	9108 c. — 50	9167 c. — 50	9844 — 50	11855 — 50
545 — 50	2182 — 50	4105 — 50	5813 — 100	7359 — 50	9109 c. — 50	9168 c. — 50	9857 — 50	11920 — 50
563 — 100	2215 — 50	4155 — 50	5869 — 50	7408 — 50	9110 c. — 50	9169 c. — 50	9886 — 100	11949 — 50
572 — 50	2223 — 50	4171 — 50	5871 — 50	7413 — 50	9111 c. — 50	9170 c. — 50	9909 — 50	11955 — 50
590 — 50	2276 — 50	4173 — 50	5892 — 100	7441 — 50	9112 c. — 50	9171 c. — 50	9967 — 50	11992 — 50
641 — 50	2292 — 50	4217 — 50	5893 — 50	7442 — 50	9113 c. — 50	9172 c. — 50	9996 — 50	11993 — 50
652 — 50	2318 — 50	4238 — 50	5905 — 50	7451 — 50	9114 c. — 50	9173 c. — 50	DIEZ MIL	DOCE MIL
680 — 100	2327 — 50	4286 — 50	5908 — 50	7488 — 50	9115 c. — 50	9174 — 50	10004 — 50	12002 — 50
692 — 50	2333 — 50	4299 — 50	5909 — 50	7573 — 50	9116 c. — 50	9174 c. — 50	10010 — 50	12008 — 50
721 — 100	2337 — 50	4308 — 50	5914 — 50	7588 — 100	9117 c. — 50	9175 c. — 50	10035 — 50	12046 — 50
736 — 50	2402 — 50	4322 — 50	5959 — 500	7700 — 50	9118 c. — 50	9176 c. — 50	10103 — 50	12083 — 50
752 — 50	2437 — 50	4335 — 50	SEIS MIL	7723 — 50	9119 c. — 50	9177 c. — 50	10207 — 50	12089 — 50
772 — 50	2483 — 50	4337 — 50	6002 — 50	7727 — 50	9120 c. — 50	9178 c. — 50	10231 — 50	12092 — 50
776 — 50	2497 — 50	4359 — 50	6004 — 50	7754 — 50	9121 c. — 50	9179 c. — 50	10240 — 100	12141 — 100
802 — 50	2504 — 50	4370 — 50	6008 — 50	7772 — 50	9122 c. — 50	9180 — 100	10273 — 50	12270 — 50
807 — 50	2585 — 50	4378 — 100	6026 — 50	7801 — 50	9123 c. — 50	9180 c. — 50	10375 — 50	12282 — 50
813 — 50	2632 — 50	4380 — 50	6043 — 100	7865 — 50	9124 c. — 50	9181 c. — 50	10416 — 50	12295 — 50
829 — 100	2663 — 50	4398 — 50	6163 — 50	7866 — 100	9125 c. — 50	9182 c. — 50	10442 — 50	12301 — 50
840 — 50	2806 — 50	4454 — 50	6209 — 50	7899 — 50	9126 c. — 50	9183 c. — 50	10455 — 50	12311 — 50
864 — 50	2829 — 50	4479 — 50	6230 — 50	7913 — 100	9127 c. — 50	9184 c. — 50	10603 — 50	12334 — 50
880 — 50	2830 — 50	4554 — 50	6241 — 50	7993 — 50	9128 c. — 50	9185 c. — 50	10669 — 50	12348 — 50
959 — 50	2867 — 500	4610 — 50	6279 — 50	7994 — 100	9129 c. — 50	9186 c. — 50	10685 — 100	12354 — 50
965 — 100	2898 — 100	4629 — 50	6282 — 50	OCHO MIL	9130 c. — 50	9187 c. — 50	10793 — 50	12386 — 50
973 — 50	2957 — 50	4643 — 100	6290 — 50	8011 — 50	9131 c. — 50	9188 c. — 50	10800 — 50	12388 — 50
988 — 50	2963 — 50	4685 — 50	6294 — 50	8012 — 50	9132 c. — 50	9189 c. — 50	10847 — 50	12394 — 50
994 — 100	2985 — 50	4728 — 50	6308 — 100	8052 — 50	9133 c. — 50	9190 c. — 50	10887 — 100	12414 — 50
MIL	TRES MIL	4778 — 50	6350 — 50	8121 — 50	9134 c. — 50	9191 c. — 50	10939 — 50	12428 — 50
1056 — 50	3011 — 100	4792 — 50	6377 — 50	8138 — 50	9135 c. — 50	9192 c. — 50	10971 — 50	12492 — 50
1080 — 50	3062 — 50	4796 — 50	6391 — 50	8158 — 50	9136 c. — 50	9193 c. — 50	10974 — 50	12503 — 50
1101 — 50	3119 — 50	4854 — 50	6403 — 50	8171 — 50	9137 c. — 50	9194 c. — 50	10977 — 100	12547 — 100
1119 — 50	3158 — 50	4887 — 100	6440 — 50	8179 — 50	9138 c. — 50	9195 c. — 50	ONCE MIL	12595 — 50
1141 — 50	3189 — 50	4892 — 50	6464 — 50	8327 — 50	9138 a. — 200	9196 c. — 50	11008 — 50	12635 — 50
1211 — 100	3258 — 50	4899 — 50	6477 — 50	8339 — 50	9139 50,000	9197 c. — 50	11061 — 50	12675 — 50
1296 — 50	3294 — 50	4926 — 100	6485 — 50	8433 — 50	9140 p. — 200	9198 c. — 50	11082 — 50	12679 — 50
1334 — 50	3303 — 50	4929 — 50	6528 — 50	8439 — 50	9140 c. — 50	9199 c. — 50	11086 — 50	12709 — 50
1335 — 50	3312 — 100	4945 — 50	6560 — 50	8471 — 50	9141 c. — 50	9200 c. — 50	11125 — 100	12724 — 50
1415 — 50	3411 — 50	4998 — 50	6570 — 50	8495 — 50	9142 c. — 50	9233 — 50	11146 — 50	12738 — 100
1467 — 50	3447 — 50	CINCO MIL	6606 — 50	8512 — 50	9143 c. — 50	9263 — 50	11155 — 50	12755 — 50
1482 — 50	3489 — 50	5057 — 50	6640 — 50	8655 — 500	9144 c. — 50	9325 — 50	11191 — 50	12769 — 50
1483 — 50	3512 — 50	5076 — 100	6648 — 50	8670 — 50	9145 c. — 50	9330 — 50	11224 — 50	12775 — 50
1532 — 50	3519 — 100	5095 — 50	6673 — 50	8686 — 50	9146 c. — 50	9360 — 50	11226 — 50	12821 — 50
1570 — 50	3580 — 50	5125 — 50	6720 — 100	8725 — 50	9147 c. — 50	9380 — 50	11250 — 50	12870 — 50
1603 — 50	3639 — 50	5129 — 50	6739 — 50	8745 — 50	9148 c. — 50	9386 — 50	11265 — 50	12897 — 500
1619 — 50	3675 — 50	5190 — 50	6789 — 50	8829 — 50	9149 c. — 50	9390 — 50	11298 — 50	12960 — 50
1628 — 50	3680 — 50	5250 — 50	6803 — 50	8851 — 50	9150 c. — 50	9416 — 50	11312 — 50	12974 — 50
1664 — 50		5255 — 50	6818 — 50	8885 — 50	9151 c. — 50	9482 — 50	11322 — 50	
			6852 — 50		9152 c. — 50	9484 — 100	11367 — 50	
						9499 — 50	11413 — 50	
						9511 — 50		

LA FUNCION MENSUAL EN HONOR DE JESUS SACRAMENTADO HA SIDO CELEBRADA CON GRAN ESPLENDOR EN LA SANTA M. I. CATEDRAL POR LA ARCHICOGRADIA DE ESE NOMBRE

La Muy Ilustre Archicofradía del Santísimo Sacramento de la Santa Metropolitana Iglesia Catedral, celebró con gran esplendor la función mensual en honor de Jesús Sacramentado.

A las ocho de la mañana, el M. I. Canónigo Monseñor Pedro Sixto, celebró la misa de comunión general, a la cual concurrieron numerosos cofrades de ambos sexos, los cuales fueron obsequiados con el desayuno por la directiva de la Eucarística Corporación en el claustro exterior de la Catedral.

A las nueve de la mañana tuvo lugar la misa solemne, oficiando de Preste el M. I. Canónigo Lectoral monseñor Guillermo González Arocha.

El excelentísimo y reverendísimo señor Arzobispo de la Arquidiócesis monseñor Manuel Ruiz y Rodríguez, explicó en sapientísimo sermón el Evangelio de la Dominica: «Nadie puede servir a dos señores.»

La parte musical se interpretó bajo la dirección del esclarecido músico R. P. Fray Eugenio Pérez, O. P.

Después de la misa, se cantó solemne responso.

Presidió el Consejo Archidiocesano de la Asociación de Pajes del Santísimo Sacramento y asistieron representaciones de los diversos sentros.

Bello homenaje de los niños pajes de Jesús Sacramentado al director, que tanto les amó en vida, y que ahora les amará más intensamente en el seno de Dios, de quien demandará abundancia de gracias y bendiciones para sus queridísimos pajes.

Nadie puede servir a dos señores, con intereses o tendencias diferentes, como son las del alma que tiende a Dios, y las del cuerpo que se va en pos de las riquezas o bienes materiales. Es necesario dar preferencia a las del alma, subordinando a la vida espiritual los medios necesarios para conservar la vida material, los cuales debemos buscar y retener, en tanto cuanto nos ayuden al buen servicio de Dios y dejándolos en cuanto a él se opongan porque «¿qué le importa al hombre ganar el mundo si pierde su alma?»

En buscar los medios necesarios para conservar la vida, debemos evitar dos extremos:

Primero. «La ansiedad.» Para esto debemos acostumbrarnos a mirar a Dios como a nuestro Padre y depositar nuestra confianza en él, como el buen hijo la tiene en sus padres Tanto más se abandona uno en brazos de la Divina Providencia, tanto más claramente experimenta sus efectos.

Segundo. «La holgazanería.» Debemos hacer cuanto esté de nuestra parte por procurarnos lo necesario para el sostenimiento de la vida corporal, evitando la holgazanería pues un buen padre no puede tolerar hijos holgazanes y perezosos.

La regla práctica está en las palabras finales de este Evangelio: «Buscad primero el reino de Dios y su justicia, y todas las demás cosas se os darán por añadidura.»

Ante todo y sobre todo servir al Señor, pues si el buen amo no puede menos de proveer a sus criados; tanto más generosamente cuanto más fieles le son, ¿no lo hará el mejor de los amos y el más amantísimo de los padres que es Dios?

Además, debemos servir a Dios por nuestro propio bienestar pues fijémonos que en estos tiempos de apostasía universal, es cuando más se siente la escasez de los bienes materiales.

La crisis mundial desaparecería con observar el mandato de Nuestro Divino Redentor: «Buscad primero el reino de Dios y su justicia y lo demás se os dará por añadidura.»

Después del sermón bendijo solemnemente a sus amadísimos hijos y a sus venerables hermanos en el sacerdocio.

Terminada la misa el Preste, monseñor Arocha, asistido de los Padres Yáñez y García, expuso el Santísimo Sacramento, que después llevó procesionalmente por las naves del templo.

Acompañaron a su Divina Majestad el venerable Cabildo Catedral, alumnos del Seminario y los cofrades de ambos sexos.

Recogida la procesión se reservó el Santísimo Sacramento, concluyéndose con el canto del Himno Eucarístico de Sagastizábal.

Asistió un numeroso concurso de fieles.

EN LA NOCHE DE HOY SE CIERRA LA INSCRIPCION PARA LA VISITA AL COBRE

El día 5 a las 10 p. m. se cierra la venta de boletos para la regia peregrinación al Santuario del Cobre. Se hará en flamantes ómnibus con todas las comodidades que requiere un viaje tan largo. Advertimos a las damas no tengan cuidado en caso de ir solas pues algunas familias ya han tomado sus pasajes, garantizando irán debidamente acompañadas.

Los gastos que ocasione el viaje, son bastante económicos, porque los lugares indicados en el programa como Paradas necesarias han sido comprometidos para falicitar al peregrino confort y precios increíbles. Con poco dinero resuelve su excursión. Apresúrese a informarse y saber. Programa en Compostela 6. Sólo 8 pesos ida y vuelta.

FUE MUY SOLEMNE LA ADMISION DE PAJES EN LA GRANJA DELFIN

En la Granja Doctor Delfín, que dirige monseñor Manuel Arteaga y Betancourt, se llevó a cabo el pasado domingo la tierna y conmovedora ceremonia de recibirse de Pajes de Jesús Sacramentado, los niños asilados en la expresada Granja, Manuel Escobar, Francisco La Flor, Manuel Menéndez, Luis Menéndez. José A. Arozarena, Medardo López, Francisco Ruiz, Juan López, Francisco Valdés Damas, Jesús Lorenzo, Andrés Avio, Jesús Valdés Damas, José Lorenzo, Luis Dalmau, Ruperto Rabell, Juan Ortiz Guerra y Luis de la Rúa.

El acto se verificó ante el altar de la Gruta de Nuestra Señora de Lourdes, sita en los jardines de la Granja.

Oficio monseñor Manuel Arteaga, actual Director de la Asociación de Pajes del Santísimo Sacramento, quien impuso las medallas y bandas a los nuevos pajes.

Presidieron la sublime fiesta eucarística la presidenta, secretaria y tesorera, señoras María Martínez viuda de Méndez, Ofelia Lavín y Esther Fons, respectivamente y los pajes del Santísimo Avelino Fernández y Orlando Gamba, que fueron recibidos pajes de Jesús Sacramentado hace ocho años por monseñor Eustasio Fernández y Gutiérrez.

Asistió un numerosísimo concurso de fieles.

COLEGIO TERESIANO

CALLE 17 ESQ. a 12, VEDADO. TELEFONO F-3166.

I.—Jardines de la infancia: método especial.
II.—Instrucción completa de niñas internas y externas (ocho cursos)
III.—Enseñanza del hogar. Corte y confección, bordado en máquina.
IV.—Academia de Bellas Artes: música, dibujo y pintura, modelado, repujado y labores artísticas.
V.—Clases de comercio: teneduría de libros, mecanografía, taquigrafía e inglés. (Títulos)

ABRIRA SUS PUERTAS EL LUNES 5 DE SEPTIEMBRE. EL COLEGIO TIENE OMNIBUS. PIDA PROSPECTO.

Havana Electirc Railway Company

AVISO

Habiendo circulado profusamente un anuncio, en el que se ofrece a nuestros favorecedores una fracción de billete por cada cinco Comprobantes de Pago, de los no agraciados, nos apresuramos a desmentir esa oferta, que ha sido hecha por algún mal intencionado, con objeto de perjudicar tanto al público como a la Empresa.

HAVANA ELECTRIC RAILWAY COMPANY.

REPUBLICA DE CUBA

Secretaría de Obras Públicas
Jefatura de la Ciudad de la Habana

Negociado de Acueductos y Alcantarillado
Sección de Servicio de Agua

AYUNTAMIENTO DE LA HABANA

BANCO COMERCIAL DE CUBA

Representantes de los Tenedores de Obligaciones del Ayuntamiento de la Habana, Primera Hipoteca de $6.500.000, ampliada a $7.000.000

SORTEO No. 174 — TERCER TRIMESTRE DE 1932

Obligaciones del Empréstito del Ayuntamiento de la Habana, (hoy Distrito Central), por $6,500.000 y su ampliación a $7.000.000 que han resultado agraciadas en el sorteo celebrado en 1o. de septiembre de 1932, para su amortización en 1o. de octubre de 1932.

Número de las bolas	Número de las obligaciones comprendidas en las bolas			
159	Del	1581	Al	1590
233	„	2321	„	2330
404	„	4031	„	4040
433	„	4321	„	4330
473	„	4721	„	4730
622	„	6211	„	6220
633	„	6321	„	6330
743	„	7421	„	7430
781	„	7801	„	7810
897	„	8961	„	8970
993	„	9921	„	9930
1002	„	10011	„	10020
1144	„	11431	„	11440
1174	„	11731	„	11740
1189	„	11881	„	11890
1246	„	12451	„	12460
1261	„	12601	„	12610
1264	„	12631	„	12640
1268	„	12671	„	12680
1503	„	15021	„	15030
1520	„	15191	„	15200
1599	„	15981	„	15990
1622	„	16211	„	16220
1819	„	18181	„	18190
1869	„	18681	„	18690
1942	„	19411	„	19420
1994	„	19931	„	19940
2031	„	20301	„	20310
2285	„	22841	„	22850
2475	„	24741	„	24750
2538	„	25371	„	25380
2659	„	26581	„	26590
2710	„	27091	„	27100
2739	„	27381	„	27390
2881	„	28801	„	28810
3158	„	31571	„	31580
3229	„	32281	„	32290
3458	„	34571	„	34580
3574	„	35731	„	35740
3899	„	38981	„	38990
3979	„	39781	„	39790
4042	„	40411	„	40420
4174	„	41731	„	41740
4274	„	42731	„	42740
4339	„	43381	„	43390
4377	„	43761	„	43770
4417	„	44161	„	44170
4446	„	44451	„	44460
4461	„	44601	„	44610
4541	„	45401	„	45410
4546	„	45451	„	45460
4696	„	46951	„	46960
4759	„	47581	„	47590
5142	„	51411	„	51420
5559	„	55581	„	55590
5610	„	56091	„	56100
5652	„	56511	„	56520
5917	„	59161	„	59170
5944	„	59431	„	59440
5967	„	59661	„	59670
6088	„	60871	„	60880
6095	„	60941	„	60950
6121	„	61201	„	61210
6248	„	62471	„	62480
6350	„	63491	„	63500
6358	„	63571	„	63580
6376	„	63751	„	63760
6378	„	63771	„	63780
6399	„	63981	„	63990

SORTEO No. 162. — AMPLIACION AL EMPRESTITO

Número de las bolas	Número de las obligaciones comprendidas en las bolas			
6547	Del	65231	Al	65235
6587	„	65431	„	65435
6644	„	65716	„	65720
6686	„	65926	„	65930
6734	„	66166	„	66170
6938	„	67186	„	67190
6961	„	67301	„	67305
6983	„	67411	„	67415
7128	„	68136	„	68140
7389	„	69441	„	69445
7475	„	69871	„	69875

Habana, 1o. de septiembre de 1932

EDUARDO SALAYA, Director General. — **HELIODORO MENENDEZ** Administrador Delegado.

SOLEMNES CULTOS A LA PATRONA DE CUBA EN LA CAPILLA DE LAS OBLATAS

La Congregación de Hijas de María de Nuestra Señora de la Caridad erigida canónicamente en la Capilla de las Madres Oblatas de la Divina Providencia, sita en Lealtad 145 celebrarán los siguientes solemnísimos cultos en honor de la Patrona de Cuba:

Miércoles 7, de septiembre: A las siete de la tarde. Santo Rosario, Sermón por el P. Director, Salve cantada e Imposición de Medallas.

Jueves 8. A las siete y treinta a. m. Misa de Comunión armonizada.

A las nueve. Misa solemne con asistencia del Excmo y Rdmo. Arzobispo de Attalia. Predicará el R. P. Antonio L. de Santa Anna de la Compañía de Jesús.

A las cinco p. m. Santo Rosario, Sermón por Monseñor Amigo, Letanías, Procesión, Consagración y despedida a la Santísima Virgen.

Viernes 9: Misa rezada por las socias difuntas de la Congregación, a las 7.30 a. m.

Las Hijas de María invitan a todos los fieles y de un modo especialísimo ruegan la asistencia de V. O. Tercera de los Servitas y las congregantes de Santa Efigenia.

FIESTA DE S. ROQUE MUY SOLEMNE FUE CELEBRADA POR LOS FRANCISCANOS

Se ha celebrado en la iglesia de los Padres Franciscanos la solemnidad externa de San Roque con misa solemne en la cual ofició de Preste, el R. P. Fray Benito Azua, O. F. M.

Pronunció el panegírico el Padre Fray Serafín Ajuria, O. F. M.

La parte musical la interpretó el Coro de la Comunidad Seráfica, bajo la dirección del R. P. Fray Benigno de Iturriaga, organista de este templo.

Al numeroso concurso de fieles se le obsequió con piadosos recordatorios.

M.E.C.D. 2016

Compañía
Trasatlántica Española
VAPORES CORREOS
"CRISTOBAL COLON"
Saldrá para
VIGO, CORUÑA, GIJON, SANTANDER, BILBAO, CADIZ y BARCELONA
VIA NEW YORK
El 15 de Septiembre

Para Veracruz
"CRISTOBAL COLON"
8 de Septiembre

PARA CANARIAS
"MARQUES DE COMILLAS"
Saldrá de la Habana
EL 9 DE OCTUBRE
PARA LAS PALMAS, GRAN CANARIA
(VIA CENTRO AMERICA)
GARCIA & DIAZ, LTDA.
Agentes Generales
Palacio de la Lonja — Teléfonos M-6911, M-6912
Habana

Empresa Naviera de Cuba

Apartado No. 2490, Dirección Telegráfica: EMPRENAVE
Claves en uso: A. B. C., 4a. y 5a.
Edición Western Union Walkims and Apedix
SAN PEDRO No. 6.—HABANA

TELEFONOS: A-6236. Pasajes y Fletes: A-5315. Información general: A-4730 Departamento de Tráfico: A-3963. Almacén.

A-5034: Segundo Espigón de Paula: M-2680: Tercer Espigón de Paula.

NOTA.—Las escalas de Port-Au-Price, Aux-Cayes (Haití), San Pedro de Macorís R. D. Aguadilla Mayaguez y Ponce P. R. Kingston, (Jamaica), son eventuales, esto es. se harán cuando el pasaje o la carga lo amerite.

VAPORES EN SERVICIO: Presidente Machado; Baracoa, Cienfuegos, Eusebio Coterillo, Gibara, Guantánamo, Habana, Joaquín Godoy, Julián Alonso, La Fe, Las Villas, Manzanillo. Rápido. Santiago de Cuba y Camagüey.

PUERTOS DE ESCALA: COSTA NORTE. — Puerto Tarafa, Nuevitas, Manatí, (Victoria de las Tunas), Puerto Padre, (Chaparra) Gibara, (Holguín), (Velasco Bocas), Vita, Banes Nipe, Mayarí, Antilla, Preston, Sagua de Tánamo (Cayo Mambí), Baracoa, Guantánamo, (Boquerón y El Deseo) y Santiago de Cuba.

COSTA SUR.—Cienfuegos, Casilda Tunas de Zaza, Santa Cruz del Sur, Manopla, Guayabal, Manzanillo, Campechuela, Media Luna, Niquero, Ensenada de Mora y Santiago de Cuba.

COSTA NORTE de VUELTA ABAJO.— Bahía Honda, Río Berracos, Puerto Esperanza, Santa Lucía, (Minas de Matahambre), Río del Medio, Dimas, Arroyo de Mantua y La Fe.

REPUBLICA DE HAITI. — Port-Au-Prince, Aux Cayes.
REPUBLICA DOMINICANA. — Santo Domingo. San Pedro de Macorís y Puerto Tarafa.

PUERTO RICO.— San Juan, Aguadilla, Mayagüez y Ponce.
JAMAICA.— Kingston.

LA VIA DE LOS QUE SABEN VIAJAR
COMPAGNIE GENERALE TRANSATLANTIQUE
LINEA FRANCESA — FRENCH LINE — VAPORES CORREOS
PROXIMAS SALIDAS
Para GALVESTON y VERACRUZ
Vapor «MEXIQUE» 22 Octubre
Para CORUÑA, SANTANDER y SAINT NAZAIRE
Vapor «MEXIQUE» 3 Noviembre
Línea de SANTO DOMINGO a la MARTINICA
Vapor «ANTILLES» saldrá de SANTO DOMINGO el día 30 de AGOSTO
Línea de NEW YORK al HAVRE y PLYMOUTH por los lujosos y rápidos trasatlánticos franceses:
ICE DE FRANCE — FRANCE — LAFAYETTE
CHAMPLAIN — DE GRASSE — PARIS
Para más informes dirigirse a:
ERNEST GAYE
O-REILLY 9. — APARTADO 1090 — TELEFONO A-1476.—Habana.
LA FAVORITA DE LOS ALTOS CIRCULOS SOCIALES

Anúnciese en el DIARIO DE LA MARINA

Viboreñas

CELEBRANDO LOS QUINCE

Alegremente los celebró con un agradabilísimo recibo, la preciosa muñeca, (muy expresiva, que también celebraba sus días) Eufemia Duck, la única heredera de los apreciables esposos señora América Soriano y señor Alfredo Duck.

Y le he dicho preciosa a la rubia de dulcísimos ojos azules, porque Eufemia lo es en superlativo grado, y une a su belleza una amenísima conversación, fuera de lo vulgar, porque es poseedora de una esmeradísima educación, la que demuestra en su interesante charla graciosísima.

El sábado desde las cinco de la tarde empezaron a llegar a su residencia, que decoró Manolito Cofiño, habiendo trasladado a ella las más bellas flores de su Aralia, numerosas señoras y señoritas, y también buen número de jovenes.

Fué, lo repito, un agradabilísimo recibo.

Lilí Soriano, la primita de Eufemia, nos dejó oír su dulce voz, cantando como toda una artista varias canciones nacionales y extranjeras, acompañada al piano por Eufemia.

Fueron aplaudidísimas. Y para demostrar el temperamento artístico de Lilí, diré que con solo haber oído una vez una modesta producción mía, la cantó sin la menor equivocación, dándole una buena lección al titulado «maestros»...

Con los admirables pimpollitos que allí había y con jóvenes decidores, demás está decir que no faltó el baile, prolongado hasta las nueve de la noche.

Un riquísimo buffet nos fué servido, teniendo yo el honor de serlo por la admirable festejada.

Y fué así que un recibo de carácter familiar, resultó un animadísimo baile con numerosas parejas.

Con Eufemia permanecían sus primitas Lilí, para la que no tengo frases adecuadas a sus merecimientos, Lolita y Ana, tres figulinas muy bonitas y graciosas.

Y sus amiguitas Inesita González, Teté López, Lalá Bosch, Carmelina y Adelita Cruz, Beba Izquierdo, Isabelita Guerra, Dinorah y Sara Alvarez, Dorita Lluy, Hortensia Grau, América Martínez, Piedad, Alina y Bertha Sotelo.

Caruca y Olguita Brito, Onesita y Nené Rubiola, Dominguita Hernández, Conchita y Cecilia Arcos, María Josefa y María Luisa Granda, Adela, Marianita y Herminia Prado, Coloma Fernández, Piedad Solo, (¡lindo nombre de linda mujercita!) Fara y Elsa Coloma.

Muchos y valiosos presentes recibió Eufemia, uno muy apreciado entre todos por ella de su madrina la señora Eufemia Camejo de Ruiz, una elegantísima sortija de brillantes montados en platino.

Después de las nueve de la noche me despedí de los afables esposos Soriano-Duck, reiterando a su encantadora hija mis expresivos votos porque sea siempre inquebrantable su actual felicidad, la que merece una adorable princesita como Eufemia.

SRTA. OBDULIA RIERA

Celebra hoy sus días esta admirable trigueña, amiguita que desde niña conozco, aumentando cada día su delicada belleza que ilumina dos negrísimos ojos muy hermosos.

Por un recado telefónico me avisó Obdulia que se ha visto obligada a suspender su recibo, para que lo participe a sus amistades.

Con mucho gusto la complazco, y hago llegar hasta ella mi mensaje de muy cariñosa felicitación, esperando entre todas sus noticias «una» que tendrá toda mi preferencia...

CONSERVATORIO ARIAS

La distinguida profesora Directora de este Conservatorio, comienza hoy sus labores artísticas en el nuevo curso que se inaugura de calistenia musical, por el Sistema Coordinación, que tan excelentes resultados ha dado para el desarrollo del mecanismo pianístico.

La enseñanza del canto, a cargo de los afamados profesores Farelli-Bovi, como de costumbre continuará los martes y viernes.

Muchos éxitos auguro a mi buena amiga Asunción.

SRTA. RAQUEL PEREZ DE ALDERETE

La bella amiguita Nena, que tanto se destaca en la Orquesta «Ensueño», ha sido operada rápidamente de un fulminante ataque apendicular, en horas de la madrugada de ayer en la Clínica del afamado doctor Gustavo de los Reyes, a la que fué trasladada inmediatamente por su indicación.

Momentos después fué operada, siendo muy laboriosa la operación, hallándose el apéndice en muy malas condiciones.

No obstante, el estado de Nena, en la hora en que escribo, aunque grave, no es desesperado.

Son mis fervientes votos porque pueda consignar mejores nuevas de su salud.

SEÑORITA CANDITA CABARGOS

Una gentilísima figulina, una buena adquisición que ha hecho el Comité de Damas del Centro Balear.

Candita, muy merecidamente, ha sido nombrada secretaria de dicho Comité, y como es muy activa e inteligente, es a esa hermosa agrupación femenina a la que felicito, pero augurándole a la señorita Cabargos incontables éxitos, sobre todo en la próxima fiesta denominada «Una Noche Perfumada», en la que con permiso de la presidenta, señorita Lolita Ribot, llevaré algunos perfumes para esas bellas flores perfumadas.

Queda prometido.

HERMANOS MARISTAS

En su gran colegio Champagnat inauguran hoy las labores del nuevo curso, tan apreciables Hermanos, desde la Primaria hasta los estudios Superiores y de Comercio.

Hoy nuevamente desfilará por su gran patio central ese ejército infantil que forman los alumnos maristas, unos ochocientos, pinos nuevos, que bajo la sabia enseñanza de tan cultos Hermanos aprovecharan aunque sólo sea para sí mismos, sus enseñanzas.

NUEVO CURSO

Las distinguidas señoritas y competentes profesoras doctoras Felicia Guerra, que se está reponiendo de la delicada operación que le fué practicada hace ya muchos días y Mercedes Sirvén, directoras del Colegio Estrella, comienzan hoy las labores de su nuevo curso, en su hermoso local de Heredia número 3.

Después de una pequeña tregua, Felicia obligada por su estado de salud, vuelven tan animosas como antes, para continuar sus empeños educativos en los que tantos triunfos obtienen.

Dedico mi felicitación muy afectuosa a la doctora Guerra, por haber secuperado su salud

NOTA DE DUELO

Un estimado amigo y convecino se encuentra de duelo, el señor Eulogio Guinea, con motivo del sensible fallecimiento de su hermana la infortuna Ana Guinea de Gómez, esposa del señor Máximo A. Gómez, que entregó su alma al Creador con gran resignación cristiana.

Su entierro, que partió de la casa mortuoria, San Lázaro número 78, entre Carmen y Vista Alegre, resultó una sentida manifestación de condolencia.

Dedico la expresión de mi más sentido pésame al señor Gómez y al amigo Eulogio, extensivo a sus familiares, entre éstos mis amiguitas las señoritas Cari y Chelo Guineo, deseando el eterno descanso del alma de la pobre Ana.

SEÑOR EMILIO QUESADA

Acuso recibo a tan amable señor, presidente de la Sociedad de Empleados de Crusellas, por su cortesía invitándome a la fiesta que se efectuó el sábado, la que llegó ayer domingo a mi poder, lo que he lamentado y puede evitarse si en otra ocasión me la remite a mi residencia. Diez de Octubre número 543 Víbora.

De todos modos, le permanezco muy agradecido.

Urbano del CASTILLO

Anuncios Clasificados de Ultima Hora

ALQUILERES

A-1 Habana

O'REILLY 73
CASI ESQ. A VILLEGAS
Se alquilan baratos, espléndidos altos, propios para residencia particular, negocio comercial o profesionales. Informan en la sastrería y por teléfono: I-2692. A-1

ANGELES No. 50
Totalmente reparada. Se alquila esta hermosa casa, una planta, sala, saleta, comedor al fondo cuatro dormitorios, cuarto y servicio de criados, azotea crorida. Llaves: Monte número 52. Informes: doctor Arturo A. Vázquez. San Pedro 6. A-9619. A1

SAN RAFAEL No. 152, D
Se alquila el piso alto de esta casa con comodidades para regular familia. Llaves en la bodega esquina a Soledad. Informes: Dr. Arturo A. Vázquez, San Pedro No. 6. Telf. A-9619. A1

INDUSTRIA 2-B
Se alquila el piso alto de esta casa con comodidad para regular familia. Llaves e informes: doctor Arturo A. Vázquez. San Pedro No. A-9619. A1

INDUSTRIA No. 27
Se alquilan juntos o separados los pisos altos y bajos de esta casa con comodidades para regular familia. Llaves e informes en San Pedro No. 6, Dr. Arturo A. Vázquez. Tel. A-9619. A1

ALQILO. SAN LAZARO 362 frente Manhattan, moderno, sala, 3 cuartos, baño, comedor, cuarto criado $35. Llave en la misma. M-7785. A1

SE ALQUILA SEGUNDO PISO
De Aguila No. 57 entrada por Animas con vista a dos calles, compuesto de sala, saleta y tres habitaciones, comedor y servicios completos; la llave en la bodega. Precio $35.00. A1

En la residencia de un Registrador se cometió un robo

Los ladrones aprovecharon que la familia estaba ausente para sustraer varias prendas y ropas

La policía de la novena estación, se personó ayer tarde en la casa Wilson número 36, residencia del doctor Carlos Montoro Saladrigas, Registrador de la Propiedad de Güines, con motivo de haberse cometido en la misma un robo de prendas y dinero por valor de 600 pesos.

APROVECHARON LA AUSENCIA DE LOS INQUILINOS

Según se ha podido conocer por la policía, los ladrones penetraron en lacasa violentando la puerta de entrada, siéndole fácil el realizar el delito, debido a la ausencia de la misma del doctor Montoro y de sus familiares.

VIOLENTARON LOS ESCAPARATES

Una vez los ladrones en el interior de dicha residencia, violentaron los escaparates, de donde extrajeron todo su contenido, el cual deáaron esparcido por el pavimento de las habitaciones.

PRENDAS Y DINERO

..Al verificar un examen minucioso en su domicilio el doctor Montoro, pudo conocer la cuantía de lo robado. Los desconcidos lograron apoderarse de un billete de cien pesos y de alhajas que apreció en la cantidad de 500 pesos.

SE INVESTIFA EL HECHO

La policía investiga el hecho con secrupulosidad, con el propósito de localibar a los autores y sus cómplices.

El DIARIO Hablado
SE TRASMITE TODOS LOS DIAS

ALQUILERES

A-1 Habana

SOLEDAD CASI esquina a Pocito, preciosos, y amplísimos departamentitos compuestos de sala, comedor, 2 cuartos amplios, patio, baño y cocina, desde $12.00 mensuales. Informa: Goizueta F-3937. A1

ANIMAS 186 ENTRE Soledad y Oquendo, hermosísimo piso principal, sala, recibidor, 4 grandes habitaciones, baño intercalado, comedor al fondo, cuarto servidumbre, cocina etc. Precio reducidísimo. Informa: Goizueta F-3937. A1

A-2 Vedado y Príncipe

EN LA CALLE I No. 224 entre 23 y 25. Casa madera en inmejorables condiciones, jardín, portal, sala, dos cuartos, comedor, cocina, servicios sanitarios y traspatio con lavaderos. Muy fresca y ventilada. Informan en el No. 222, de la misma calle. A2

SE ALQUILA LA ESPLENDIDA casa 17 número 390, esquina a 2 esquina de fraile. Informes, en la misma, de 2 a 6. A2

PROPIO PARA COLEGIO 17 esquina a H., hermosísimo palacete estilo chalet, sumamente ventilado, compuesto jardines a su frente, portales, sala, 2 antesalas, amplísimo comedor, -0 habitaciones, 4 baños, pantry, garage para 4 máquinas, confortabilísima en todos sentidos. Precio rebajadísimo. Informa: Goizueta F-3937. A2

21 ENTRE C y D, hermosísimos altos edificio Tavel, con sala, antesala, 4 cuartos, baño intercalado, comedor al fondo, cuarto y servicios de criados. Precio: $35.00. Pequeño departamentito con sala, cuarto baño completo y cocina. Precio $15.00. Elevador y empleados al servicio de los señores inquilinos día y noche. Informan: Goizueta F-3937.

CALLE 10 ESQUINA a 13, hermosos y ventilados altos, o amplios y lujosos bajos: sala, 3 cuartos, baño intercalado, comedor, cuarto y servicios de criados, etc. Precio tres veces rebajado. Informa: Goizueta F-3937. A2

A-11 Los Pinos y Naranjito

EN LOS PINOS. Se alquilan, 2 casas, sala, comedor, 2 cuartos, baños modernos. Cuervo esq. a Oeste. Informan :Mercaderes 5. Telf. A-6020 José García. A-11

B-2 Naves y Locales

LEALTAD NUMERO 100, esquina San Rafael. Se alquila local amplio, para carpintería o cosa análoga, en precio muy barato. Llaves, informes: Cuevas, Gran Hotel. M-9896. B2

NEPTUNO 20. ALQUILO para establecimiento. Morales, A-9700. B2

SAN PEDRO Nos. 24-26
Se alquila el local bajo, derecha de esta casa, preparado para comercio u oficinas de agentes de Aduana, etc. Las llaves al lado. Informes, doctor Arturo A. Vázquez, San Pedro número A-9619. B2

GRAN ESQUINA MUY BARATA
Zulueta 71 esquina Dragones, adaptada para establecimiento, 500 metros. Alquilo toda o parte y admito proposiciones. Informes en la misma de 2 a 4. Teléfono U-3810. B2

B-3 Departamentos

UNA SALA AMPLIA, dos balcones, un departamento, dos piezas, vista calle esquina, otro azotea vista calle todos con luz. Consulado 104. Informan los altos solamente. B3

MIRAMAR. SE ALQUILAN dos amplios departamentos con garage y servicios completos a personas mayores con referencias. Avenida 7a entre 26 y 28. FO-3193. B3

B-4 Habitaciones

O'REILLY 51
CASA NUEVA
Se alquilan baratas, magníficas habitaciones, amuebladas, muy frescas, con abundantes baños agua caliente a todas horas y teléfono .Buen servicio y moralidad. B-4

SE SOLICITAN

S-1 Criadas y Criados

SE SOLICITA UNA buena criada de manos. Debe traer referencias. Calle J No. 188, entre 19 y 21, Vedado. Después de las 9 de la mañana. S1

S-10 Oficinistas

SOLICITUD. TAQUIGRAFO inglés-español, joven o señorita con conocimiento de contabilidad, comenzar $10, semanales. Solicitud por carta indicando práctica, edad y referencias. Apartado 208, hotel Florida, Obispo y Cuba. S10

SE OFRECEN

O-1 Criadas y Criados

SE COLOCA ESPAÑOLA criada de manos, cuartos, sabe coser perfectamente, acostumbrada trabajar buenas casas; tiene recomendaciones. Informan. teléfono M-4007. O1

SE DESEA COLOCAR una muchacha española de criada de manos, lleva tiempo en el país y tiene referencias Teléfono I-4932. O1

SE DESEA COLOCAR una muchacha española de criada de manos o de comedor. Informan: M-7081. O1

DESEA COLOCARSE una muchacha española de criada de manos o manejadora, entiende de cocina; tiene referencias. Informe: teléfono M-5164. O1

SE OFRECEN

O-1 Criadas y Criados

UNA ESPAÑOLA, 42 años, fuerte y trabajadora, para criada de manos, cuartos, lavar o manejar Referencias: 10 años, doctor Francisco Cuéllar; 4 años, señor Bartolomé Aulet. A-3070. O1

SE DESEA COLOCAR muchacha española para cuartos y comedor o manejadora, sirve bien a la rusa, cose un poco; buenas referencias. Teléfono A-7013. O1

SE OFRECE MUCHACHA española, sirve bien comedor, entiende algo de cocina, otra sabe coser y cortar, lavar ropa fina. Las dos de buena presencia y con referencias. Teléfono M-7122. O1

SE DESEA COLOCAR una joven española, lleva tiempo en el país, para criada de manos o manejadora; tiene buenas referencias. Telf. I-7244. O1

SE OFRECE CRIADA de manos española, sabe lavar y planchar toda clase de ropa, también sabe servir muy bien; tiene inmejorables. Referencias. Telf. A-3343. O1

SE OFRECE CRIADO de manos español, sabe servir muy bien la mesa, sabe hacer coteles y entiende de jardín, no le importa ir a los repartos. Telf. A-3343. O1

SE OFRECE CRIADA austriaca, habla bien español, sabe servir a la rusa. tiene buenas referencias de donde ha trabajado. Telf. A-3343. O1

SE OFRECEN DOS criadas cubanas blancas de buena presencia; tienen buenas referencias, saben saben manejar niños; sin pretensiones. Informan: teléfono A-3806. O1

SE OFRECE UN joven español para criado de manos o otra cualquier colocación; entiende de cocina; tiene referencias. Telf. U-5908. O1

SE DESEA COLOCAR una joven española para criada de manos o manejadora; tiene referencias. Teléfono: F-3499. O1

DESEA COLOCARSE joven española para criada de manos, está práctica en el comedor o cuartos, sabe servir a la rusa, lavar ropa fina de señora, es seria; tiene referencias. I-7251. O1

SE DESEA COLOCAR una joven española de criada de manos o manejadora; tiene buenas referencias. Teléfono M-4711. O1

SE DESEA COLOCAR una joven española de criada de manos o cocinar y limpiar, para corta familia; tiene referencias. Teléfono M-5164. O1

MUCHACHA ESPAÑOLA ofrece sus servicios para criada de manos o manejadora, es cumplidora y cariñosa para los niños y con buenas referencias. Teléfono A-0506. O1

SE OFRECE UNA JOVEN española para cuartos y coser o para criada de manos, sabe servir la mesa a la rusa y otra para cocinar y limpiar. Telf. U-5908. O1

SE OFRECE UNA señora española, de criada de manos, sabe cumplir su obligación. tiene referencias. Informan: M-7770., A-4785. O1

SE DESEA COLOCAR joven española para criada de manos o de cuartos. Teléfono I-7681. O1

DESEA COLOCARSE una española para los quehaceres de una casa, sabe lavar y planchar. tiene referencias. Telf. X-2789. O1

DESEA COLOCARSE una muchacha española para criada de manos o cuartos o manejadora; tiene buenas referencias. Telf. FO-3317. O1

DOS JOVENES ESPAÑOLAS desean colocarse para criada de manos, manejadora o cuartos; entienden de cocina y tienen buenas referencias. Teléfono I-1336. O1

JOVEN ESPAÑOLA, se coloca para comedor o criada de manos, es formal y cumplidora; tiene buenas referencias. Teléfono U-7030. O1

JOVEN JAPONES. Se ofrece para criado de manos, trabajador y honrado, habla bien el castellano y sabe cumpliar perfectamente su obligación ;tiene referencias inmejorables. Telf. A-9814, Vicente. O1

JOVEN ESPAÑOLA desea colocarse de criada de manos, sabe lavar y planchar ropa fina. Informan: teléfono I-7593. O1

SE OFRECE UNA muchacha de color para criada de manos o manejadora; tiene buenas referencias. Informan: U-2417. O1

DESEA COLOCARSE UNA joven española para cualquier trabajo de casa particular; tiene quien la garantice. Informes: F-1322. O-

SE DESEA COLOCAR joven española para criada de manos o cocinar a corta familia. Informan: M-5242. O1

O-2 Cocineras y Cocineros

SE DESEA COLOCAR muchacha española de cocinera o para todos los quehaceres si es corta familia; teléfono M-3737. O2

DESEA COLOCARSE buena cocinera española, cocina española y criolla, si es corta familia, ayuda limpieza; entiende algo repostería; buenas referencias. Telf. A-6719. O2

SE OFRECE PARA casa de moralidad, buena cocinera repostera, cocina criolla, española, toda clase platos finos, no hace más que la cocina; tiene referencias. Telf. A-1211. O2

SE DESEA COLOCAR UNA muchacha española para cocinar o todo el servicio de corta familia, sabe lavar y planchar bien; tiene recomendaciones, no le importa salir al campo. Teléfono I-5844. O2

SE DESEA COLOCAR joven española para cocinar y limpiar en casa seria, no importa repartos, deseo ganar $15.00. Informan M-3436; tiene referencias. O2

SE DESEA COLOCAR una joven española para cocinar y limpiar, duerme en la colocación; tienen buenas referencias. Telf. F-5775. O2

SE OFRECE SUPERIOR cocinera cubana de color, entiende repostería, va a repartos, otra criada, sabe coser y lavar o manejadora; ambas con buenas referencias. Telf. M-7122. O2

SE OFRECE JOVEN española para cocinar y limpiar corta familia, sabe hacer algunos dulces; tiene buenas referencias. Telf. A-3343. O2

SE OFRECEN

O-2 Cocineras y Cocineros

DESEA COLOCARSE una señora de color para cocinar o limpiar, duerme en la colocación. Llame: Telf. A-7812. O2

SE DESEA COLOCAR una buena cocinera española, cocina criolla y española, sabe de repostería; tiene buenas referencias. Informan: A-7013. O2

SE OFRECE UN joven cocinero repostero asiático, cocina muy bien criolla, española; cumple su obligación; tiene buenas referencias de casa particular. Informan: teléfono U-6983. O2

COCINERO REPOSTERO español, 31 años edad, sin pretensiones, desea colocarse en casa particular cocina criolla, española, francesa e italiana, hace helados, ha estado en casa del Dr. Claudio Mendoza tres años; en casa del Sr. Pennino un año; en casa del Sr. Calzadilla dos años; duerme en la colocación, no le importa salir al campo. Informan: Somerueios No. 3. A-3497. O2

SE DESEA COLOCAR una joven española para cocinar y limpiar para corta familia o criada de manos. Tiene referencias. Informan: F-3027. O2

DESEA COLOCARSE cocinero asiático, joven, experto en toda clase de cocina y repostería, sin pretensiones, extremadamente limpia, económico y con referencias de casas conocidas. Teléfono A-4792. O2

SE DESEA COLOCAR una joven española para cocinar y limpiar, sabe trabajar: tiene quien la recomiende de donde ha trabajado. Informan en el Telf. M-2563. O2

SE DESEA COLOCAR una española para cocinar o para todo con corta familia. F-3923. O2

JOVEN ESPAÑOLA, desea colocarse en casa de moralidad, para cocinar y limpiar y manejadora, cuartos o comedor; tiene muy buenas referencias. U-6811. O2

JOVEN ESPAÑOLA se coloca de cocinera y limpiar un matrimonio solo o para cuartos o una limpieza. es de confianza. Teléfono U-1517. O2

O-3 Manejadoras

SE OFRECE MANEJADORA española con buenas referencias; cariñosa con los niños, sin pretensiones, va al campo. Telf. U-5908. O3

SE OFRECE UNA joven española, para manejadora o criada de manos. Informes: teléfono X-3541. O3

O-4 Crianderas

DESEA COLOCARSE una española de criandera, joven; tiene certificado de Sanidad. Cerro 536. Telf. I-1128. O4

O-6 Choferes

CHAUFFEUR ESPAÑOL, buenas recomendaciones de familias en la Habana, soy servicial, hago otros trabajos si es necesario; tiene 13 años de práctica, conozco el mecanismo de toda clase de máquinas; sin pretensiones. M-3578. O6

SE OFRECE CHAUFFEUR español, experto en toda clase de máquinas y mecánica, sin pretensiones, y con esmeradas referencias de casas conocidas. Puede hacer cualquier otro trabajo. Telf. A-4792. O6

O-12 Ofertas-Varias

SE OFRECE MATRIMONIO español, joven, sin familia, desea casa particular o finca, es buen jardinero y criado; ella, cocinera o criada; buenos informes: FO-3301. O12

SE DESEA COLOCAR, un matrimonio español en casa particular ;él criado de manos y ella para cocinar; tienen buenas referencias de familias muy conocidas en la Habana, van a cualquier parte; son cumplidoras, A-6505. O12

SE VENDEN

V-1 Casas

CASAS. VENDO: San Francisco 69 y 148 frente tranvía, modernos, una planta. $3,700 y $3.300. Campanario, moderna 140 metros, 3 plantas $9,000. Campanería, Aguiar 68, M-7785. V1

V-2 Solares

GANGA. TERRENO. VEDADO calle 26 cerca 23, sombra, 15 por 50 lindando casa a $4 mtro. Otro, calle San Rafael, cerca Mazón, sombra 12 por 25 metros a $15 metro, dejo a censo $13 metro, 5%. Esquina 14 y 19, Vedado, 23x25 a $5,50 metro. Campanería. Aguiar 68. M-7785. V2

V-4 Establecimientos

VENDO UNA CASA DE comida 13 habitaciones, se dan facilidades de pago. También se alquila con una pequeña cantidad de contado. Informe: Compostela 115. (Altos). V4

POR EMBARCAR vendo casa productos del país. Belascoaín No 197 entre Carmen y Figuras. V4

LIBROS E IMPRESOS

SE VENDE: HISTORIA de La Esclavitud, por Saco, completa, en 6 tomos $80.00. Revista de Cuba, completa, 16 tomos, $60.00; Cuba Contemporánea completa, 44 tomos, $30,00; Revista Bimestre Cubana, completa, 26 tomos, $30.00; Obras de Saco, edición Vingut, $10.00. Llame: F-3940. L-e-I

DE INTERES GENERAL

POR GRATITUD. Si padece usted del estómago, hígado, vesícula o intestinos, pregúnteme y le diré gratis el nombre del maravilloso remedio que a mí me curó en poco tiempo después de haber estado padeciendo terriblemente durante ocho años. Escriba a «Joyería Marzo», apartado 1211. Habana. Nada le va a costar. Nada admito absolutamente. Cumplo un deber de gratitud y nada más. IG

UNITED FRUIT COMPANY
LA GRAN FLOTA BLANCA — SERVICIO DE VAPORES

Vapor	Sale de	Fecha	Llega a	Fecha
QUIRIGUA	NEW YORK	SEPTIEM 8	HABANA	SEPT .. 11
CALAMARES	HABANA	SEPTIEM 8	NEW YORK	SEPT .. 12
TELA	NEW ORLEANS	SEPTIEM 3	HABANA	SEPTIEM 5
CARTAGO	NEW ORLEANS	SEPTIEM 7	HABANA	SEPTIEM 9
SAN BENITO	BOSTON	AGOST. 31	HABANA	SEPTIEM 5
HEREDIA	HABANA	SEPT .. 10	NEW ORLEANS	SEPT .. 12

Precios de Pasaje entre Habana y New York $ 75.00; Ida y vuelta 110.00. Entre Habana y New Orleans 45.00; Ida y Vuelta 75.00

Salidas regulares de la Habana a Jamaica, Cristóbal, Costa Rica y Panamá conectando con todos los puertos Occidentales y Orientales de Centro y Sud América
TODAS LAS SALIDAS SUJETAS A CAMBIO SIN PREVIO AVISO
Oficina General: Muelle de Sta. Clara Telf. M 6975. Oficina de Pasajes: Prado No. 110.A Telf. M.8268.

PANAMA PACIFIC LINE
BUQUES TURBO-ELECTRICOS DE 33,500 Toneladas.
PROXIMAS SALIDAS:
"VIRGINIA" para San Francisco vía Panamá Septiembre 6
"PENNSYLVANIA" para NEW YORK SEPTIEMBRE 9
En la magnífica clase de turista a NEW YORK
$75.00 ida y vuelta
Agentes Generales,
THE WEST INDIES SHIPPING & TRADING CO.
Wm. H. Smith, Presidente
Obispo 75. — Telf. A-7322

FOLLETIN 58

La Venta de Lady Daventry

Noevla escrita en inglés por WINIFRED BOGGS y titulada, en dicho idioma, The Sale of Lady Daventry.

De venta en la casa Wilson Obispo No. 52 Telf. A-2298.

fué lo bastante honrado para odiarse a sí mismo por el cruel escarnio.

—¡Ya lo ha pagado!— pensó. —¡Al fin y al cabo lo ha pagado bien!

El rostro de Bruce se sonrojó penosamente. ¿Qué podía saber aquel hombre de su pasado? Había lanzado una tosca flecha al azar y dió en el lugar en que podía hacer más daño, enterrándose en la herida que parecía no iba a curar nunca.

—No he venido aquí para oír una conferencia sobre moral— dijo con indrignación. —He venido a ruegos de mi esposa para tratar de arreglar las cosas en bien de su hermana

—Creyendo que la persigo con mis atenciones! No, no tengo el menor interés por esa cetrina y flacucha muchacha y me hará usted un señalado favor si consigue sacarla de mi piso.

—¿De su piso?

Adán empezó entonces a explicarle, diciéndole con impaciencia:

—Hasta que vino aquí pude vivir en paz, pero ahora ya no hay sino disgustos. Probé de hacer como si no me diera cuenta de su presencia, pero ella quiere que uno se fije. La traté con aspereza y no está dispuesta a tolerarlo. Le digo claramentee lo que pienso acerca de ella, pero, en respuesta, empieza a hacerme muecas, me llama con motes impertinentes y me dice, gritando por la cerradura cosas ordinarias.

Bruce tuvo que hacer esfuerzos para no reir. ¡Todo aquello era tan propio de Margarita!

El tono de Adán se ensombreció al decir:

—¡No me parece muy divertido! Su cuñada es, sin duda, el ejemplar más desagradable de mujer que se pueda imaginar. ¡Por amor de Dios, llévesela usted de aquí!

Bruce se mantuvo sereno haciendo un esfuerzo.

—Su actitud es muy ofensiva, y permítame decirle que en esa flacucha, como usted la llama, hay algo que algún día le sorprenderá a usted mismo.

—Ya me ha asombrado —respondió Adán.—Maravíllese usted: se divierte deslizándose a toda velocidad por la baranda de la escalera cuando subo con la bandeja de té y otras cosas, y me pregunta, que hago allí, después de destrozármelo todo y poner mis vestidos hechos una calamidad. Me hallaba mucho mejor en estas habitaciones antes que uno de los «descubrimientos» de los Farchild convirtiera este lugar en el escenario de sus proezas.

—Buenas tardes —dijo Bruce secamente, y se retiró. Atravesando el pasillo, fué a reunirse con Margarita en sus habitaciones.

Los ojos de Adán no le siguieron. Cogió un pequeño dios de porcelana y lo hizo cisco contra el suelo.

—¡Oh, los ídolos de ua juventud! —dijo con su amarga sonrisa.

Margarita acogió a su cuñado con timidez.

—Ya sé por qué has venido. Oí a través del pasillo algo de lo que decíais cuando os enfadasteis. La respuesta es negativa en absoluto: aquí estoy y aquí me quedaré.— Deslizó su mano para cogerle por el brazo y le miró con tono entre suplicante y burlón.—Me he propuesto pilotar mi propia barca, atravesar velozmente los rápidos y evitar las rocas— dijo triunfalmente, con los ojos muy brillantes.

Bruce se estremeció un poco y se pasó la mano por la tosca cabellera.

—No es fácil evitar las rocas, y, en cambio, lo es que las corrientes y los rápidos le arrastren a uno contra su voluntad.

Margarita se puso seria en seguida. Levantó la vista para contemplar su rostro apesadumbrado y triste, que era después del de Dosé el más querido para ella, y apoyó su cabeza contra su brazo.

—Dime, ¿te arrebataron también a ti las corrientes, muchacho

—Sí—contestó secamente. ¡Eres tan joven, Margarita, tan niña, y hay tantos peligros en este mundo para los que como tú y están tan desamparados para defenderse de ellos! Recuerda siempre esto: lo que importa es el ideal. ¡Agárrate a él con fuerza! La gente te dirá que lo arrojes por la borda, que el barco irá más ligero y naverá más fácil y rápidamente, y así sería, querida, porque desaparecería el lastre y la velocidad sería mayor por el camino de la destrucción. Pero si ocurre lo peor y llegas a desprenderte de él, no te arrojes, a tu vez, a las negras aguas. Lucha, Margarita, continúa luchando sin desfallecimiento mirando siempre hacia lo alto, para que lo que hayas perdido te sea por fin devuelto.

Ella se apretó a él fuertemente. Todo su ser había sido agitado.

—¡Cómo debes de haber sufrido!

—Quizá sólo a través del sufrimiento nos es dado recobrar el ideal —dijo con voz ronca. que creíamos haber perdido.

—¡Sería, naturalmente, alguna mujer! ¡Oh, pobre Bruce!

—¡No; era el diablo! — contestó secamente.

—¿Hace mucho tiempo de ello?

El tiempo de una vida.

—Entonces todo ha pasado ya y tu barco llegará a puerto. Escucha: ¿Crees razonable dejar que Dosé siga ignorando las realidades de la vida, como un angel? ¿No debe saber también algo de ellas? ¿Crees que no se le deben mostrar?

Al ver la mirada de angustia, de pánico y de horror que se reflejó en su cara, su rostro cambió también.

—¡Perdóname, Bruce! No sabía que pudiera ser eso tan malo!

—Sería peor que todo cuanto pudieras imaginarte — contestó con voz ronca. —Hasta tú te apartarías de mí...

—¡No, no y no!— protestó ella con vehemencia.

—Te digo que lo harías... y Dosé, ¡oh, Dios mío, Dosé! Y se cubrió el rostro con las manos.

—Te quiere.

—No ama lo que soy en realidad; es demasiado pura para darse cuenta de ello. Así es fácil ser el hombre que ela quiere que sea. Pero el pasado no puede cambiarse. Es para mí un motivo de constante agradecimiento pensar que Dosé no podrá llegar nunca a saberlo, ni podrá jamás adivinarlo.

—Enséñale a que te ame tal como eres.

—¡Es imposible! Ya te digo que Dosé es para mí más que Dios, que la vida y el honor! ¡Si pierdo su amor y esa fe ciega que tiene en mí, ya he terminado, Margarita! ¡Volveré al fango, a lo mtás bajo! Si supieras lo que es vivir en el infierno, procurarías no perder un sielo tan duramente ganado; sólo lo abandonarías cuando el angel de la flamígera espada te arrojase de él. ¡Si Dosé lo supiera no querría hablarme más, ni se atrevería a mirarme, y en lugar de amor no tendría sino desprecio, humillaciones, y sería ella quien levantaría la ardiente espada!— Su voz se perdió en un estremecimiento.

Hubo un largo silencio.

Entonces Margarita se apretó a él llena de miedo.

—¿Cómo puede ser tan terrible como dices? ¡No lo creo de tí, Bruce, no lo creo! ¡Pero si es así, no dejes que Dosé lo sepa; ni Dosé ni nadie.

Se acercó más a ella y le aseguró:

—Nadie lo sabrá nunca; y ahora hablemos del asunto que me ha traido aquí. Viene para hablar de tí y de tus asuntos, y en vez de esto, he hablado de los míos y de mí.— Y se sonrió haciendo un esfuerzo.

—¿Vienes a hacer de Grundy? (1) —le dijo ella, dándole unos golpecitos en la manga.

Quería mucho a Bruce y no le importaba lo que hubiera hecho; seguiría quiriéndole en adelante del mismo mtodo, y aún más si fuera posible. Se tranquilizó, pues, completamente convencida de lo que le decía no podía ser nada terrible, que él debía pensarlo así a causa de las ideas elevadas y extrañas que nía aún sobre das cosas más insignificantes. Estos pensamientos le devolvieron la tranquilidad y, recobrando su aplomo, continuó diciéndole, al mismo tiempo que reía con fuerza:

—¿Cómo crees que pueda enamorarme de ese horrible ogro? ¿Porque es fuerte y guapo? ¿Porque tiene mal genio y es «desdeñoso»? ¡No Hay muchas mujeres para las que ese hombre constituiría su tipo, pero él no las correspondería nunca. Además, nos odiamos mutuamente. ¿Y no crees que eso es lo que puede haber de más seguro en estos casos? . La miró, poniéndose intensamente pálido, y le dijo con voz ronca:

—El amor es más sefuro, infinitamente más seguro, Margarita mía; el amor es lo más seguro que hay en el mundo... cuando es verdadero

¡Adán, que era un santo en aquella cuestión, arrojaba de sí, a lo más profundo de la tierra, todo cuanto se refiriera al amor como sentimien-

(1) Personaje de una comedia clásica inglesa. Se caracteriza por su estrecho criterio en cuestiones de moral social.

M.E.C.D. 2016

LA FIESTA TRADICIONAL DE LA CARIDAD EN LA IGLESIA DE LA MERCED

La Asociación de Nuestra Señora de la Caridad de la iglesia de la Merced, celebrará el día 8 la tradicional fiesta con que anualmente honra a la Patrona de Cuba.

He aquí el sugestivo programa:

A las 8 a. m. Misa de Comunión General, que celebrará el M. R. P Sr Antonio López, Visitador de los PP. Paules.

A las 9 a. m. Misa Solemne, cantándose una grandiosa misa por el coro de la Srta. Tití Escobar.

El Panegírico de Nuestra Señora está a cargo de R. P. Florencio García C. M.

La Virgen de la Caridad recorrerá en procesión las naves del templo, al terminar la misa solemne. Nuestra Reina tedrá su corte de Niñas vestidas de Angeles.

Tan solemnes Cultos terminarán con la consagración general de todo el Pueblo, de los Niños y de la Asociación a la Virgen Santísima de la Caridad.

Suscriben este programa:

CAMARERAS:

Sra. América Arias Vda. de Gómez. Sra. Beba de Cárdenas de Prendes.

PRESIDENTA:

Sra. Petronila Gómez de Mencía.

VICEPRESIDENTA

Sra. Ofelia Rodríguez de B. Herrera.

SECRETARIA:

Sra. Margarita Contreras de Beck.

TESORERA:

Sra. María Figueroa de Gutiérrez.

VICE-TESORERA:

Sra. Manuelita Gómez de M. Coello.

DIRECTOR:

R. P. Esteban Maestro-Juan C. M.

Se advierte a los fieles, que en la tarde de este día, se celebran los solemnísimos cultos de los Quince Jueves.

EL NUEVO ALTAR DE LA PATRONA DE BOMBEROS EN EL TEMPO DE MONSERRATE

En el corriente mes de septiembre se comenzará a colocar en el lugar que se le ha designado en la iglesia de Nuestra Señora de Monserrate, el nuevo y valioso altar que de escayola y mármol se ha construído para la Santísima Virgen de los Desamparados, Patrona de los Bomberos.

El altar para esa milagrosa Virgen es una preciosidad en el estilo Romano. Su color rosa y oro y de una esbeltez y elegancia suprema, pues tiene siete metros de alto.

Grandiosas las fiestas religiosas que se preparan para su bendición e inauguración. Comenzarán con un solemne Te Deum, en acción de gracias por haber permitido el Señor que esta Archicofradía realizara felizmente sus grandes obras del altar y de la capilla y panteón social.

Numerosas las damas de esta sociedad que figurarán como Madrinas de Honor en esa ceremonia.

Como numerosas damas devotas de la Virgen de los Desamparados y otras que sin serlo son católicas y han ofrecido contribuir con su limosna al elevado costo de esta joya de arte escultórico, les hacemos saber por este medio que su limosna, sea cual fuere, pueden remitirla a estas oficinas de Corrales número 32, bajos, entre Someruelos y Factoría, al señor Nicolás García, tesorero de la Corporación, o avisar al teléfono A-3138 si se desea que se pase a recogerlas. En cualquiera de los casos la persona donante deberá dar su nombre, apellidos y domicilio, no sólo para hacerlo constar en la memoria que se repartirá, sino para enviarle la invitación de esas suntuosas fiestas.

La persona que ofrezca una limosna deberá reclamar como recuerdo una bella estampa iluminada de la Virgen de los Desamparados, Patrona de los Bomberos.

CULTOS CELEBRADOS POR LA V. ORDEN DE SERVITAS EL 21 EN SAN FRANCISCO

Esta Orden celebró el domingo 21, en la iglesia de San Francisco, los siguientes cultos: A las siete y media de la mañana, misa de Comunión general por el Padre Fray José Sarasola, O. F. M.

A las nueve de la mañana, misa solemne, oficiando de Preste el R. P. Fray Benito Azua, O. F. M., asistido de los Padres Fray Santos Ruiz y Fray José Sarasola, O. F. M.

Predicó el Guardián de San Francisco, R. P. Fray Serafín Ajuria, O. F. M.

A las dos, se celebró la junta mensual, tratándose de los asuntos administrativos de la Orden. Se acordó celebrar la fiesta anual de la Patrona el 25 del corriente mes de septiembre. Asimismo que el 19 de septiembre, festividad de los Dolores gloriosos de la Virgen María se celebre la misa de comunión general para ganar el Jubileo de los Servitas, en un todo igual al de la Porciúncula.

A las tres de la tarde se tuvieron los cultos mensuales en los cuales pronunció una bellísima plática sobre el Evangelio de la Dominica el R. P. Fray Santos Ruiz, Corrector de la V. O. Tercera de los Servitas.

Fueron admitidos como novicios los señores Antonio Azcuy, Manuel Hernández y la señora Asunción Valdés.

En la Congregación de Santa Efigenia las niñas Zenaida Carrera, Pilar Armenteros y Rafaela Mac Peherson.

El día 22, a las siete de la mañana, celebró el Santo Sacrificio de la misa en sufragio del alma de la abuelita de los Reverendos Padres Comisario Fray Castor Aprais y el Guardián Fray Serafín Ajuria.

Los Servitas comulgaron en esta misa, ofreciéndola por el eterno descanso de la finada.

El día 23, los Servitas tuvieron misa de Comunión general en honor a su Patrono San Felipe Benicio.

Felicitamos a los Terciarios Servitas por tan solemnes fiestas.

PROFESIONALES

DR. MANUEL LOPEZ PRADES

Graduado Madrid y Habana, 42 años ejerciendo. Enfermedades de la sangre, pecho, señoras y niños. Partos. Tratamiento especial curativo de las afecciones genitales de la mujer. Consultas diarias de 9 a 11 y de 12 a 2. Gratis, martes y viernes. Amistad 95, altos. Prof.

VENEREAS—BLENORRAGIAS

Antiguas, mal curadas, aunque desesperadas. Próstata, impotencia, esterilidad. Curaciones garantizadas pocos días Sistema nueva, doctor Winkelmann especialista alemán, Campanario 57, esquina a Concordia, Consultorio Alemán. Profesionlas

DR. FRANCISCO J. DE VELASCO

Corazón, Pulmones, Estómago, Intestinos.

DR. RUBEN DE VELASCO

Corazón, Pulmones. Enfermedades de los niños. Consultas de 12 a 2 y de 1 a 3, días laborables. Horas especiales, previo aviso. Salud 34. Telf. A-5418. Prof.

DR. ABELARDO LABRADOR

Consultas gratis, 8 a 12 a. m. Pagas, 3 a 5 p. m. Enfermedades señoras, flujos crónicos, metritis, bronquitis, corazón, riñones, diabetes, reumatismo crónico, enflaquecimiento. Inyecciones Neo-Salvasán, Angeles 3, entre Reina y Estrella. Telf. A-0801. Prof.

POLICLINICA INTERNACIONAL

Director: David Cabarrocas, San Miguel 130, entre Lealtad y Escobar. U-2787. Cuando vaya al Hospital, Casa de Socorro o Sociedades ,fíjese en tis consultas, reconocimientos, Pala Policlínica Internacional, da grayos X., Rayos Ultravioletas, Luz Alpina, Medicinas, Inyecciones intravenosas, Análisis, Curas, etc. Prof.

DR. GONZALO PEDROSO

Cirujano del Hospital de Emergencias. Especialista en vías urinarias. Consultas de 10 a 12, y de 2 a 5 San Lázaro 254. Prof.

DR. A. G. CASARIEGO

Catedrático, Jefe durante 20 años del Departamento de Vías Urinarias de la Casa de Salud «Covadonga». Especialistas en enfermedades de las vías urinarias y genitales. (Hombres y mujeres). Consultas de 2 a 6. Neptuno 125. Telf. U-5040. P1

ALQUILERES

A-1 Habana

SE ALQUILA, CHACON 7 altos, sala, comedor, dos cuartos, baño y cocina. La llave en los bajos. Dueño: Habana 76, bajos. A1

SITIOS 61, sala, comedor, ocho habitaciones, patio y servicios, 85 pesos. Informes A-6420. A1

$18.00, CASITA independiente, sala dos cuartos, comedor, Oquendo 25 entre Pocito y Néstor Sardiñas, llave en el 27. Informes: M-2781. Oficios 82. A1

SE ALQUILAN

SAN MIGUEL 118 BAJOS, salas, recibidor, tres grandes habitaciones, baño intercalado, comedor, cocina, dos cuartos criados y servicios, alquiler rebajado, verlo de 2 a 6 p. m.

SAN LAZARO 318 ALTOS, entre Gervasio y Escobar, sala, recibidor, cuatro habitaciones, dos baños intercalados, cuartos y servicios criados, alquiler rebajado, llave en San Miguel 118 de 2 a 6 p. m

LAGUNAS 33 ALTOS, modernos, sala, recibidor, dos habitaciones, baño completo, comedor, cocina, una habitación en la azotea con servicios, la llave en San Miguel 118 de 2 a 6 p. m.

LAGUNAS 5 y 7 bajos, sala, dos habitaciones, baño intercalado, comedor, cocina, servicios criados, llave en San Miguel 118 de 2 a 6.

SUAREZ 137 BAJOS Y ALTOS, modernos, sala, dos habitaciones, baño completo, comedor, cocina, muy baratos, verlos de 8 a 12 a. m.

INFORMAN COMPAÑIA SEGUROS "EL IRIS" Empedrado No. 34 A-1294.

JOVELLAR 14 ALTOS modernos. Recibidor, sala, tres cuartos con closets, comedor, baño intercalado. Cuarto y servicios criados. $35.00. Llave bajos. Informes: A-6420. A1

JESUS MARIA 119 altos. Sala, comedor, tres cuartos, baño intercalado. Llave en bajos. 8 a 10 a. m. y 12 a 3 p. m. Informes A-6420. A1

EDIFICIO MARTA, Consulado 7, casi esquina Prado, moderno, piso alto, con todo confort, al estilo americano. Precio reducido. Hay elevador permanente. Informes, el portero. A1

$30. ALQUILO, MANRIQUE 130, bajos, entre Reina y Salud. Sala, comedor, tres cuartos, baño, cocina y patio. Cuarto y servicio de criados. La llave en altos. Informes: Obispo 16. A1

ALTOS MODERNO, Aguiar 10 entre Peña Pobre y Monserrate, frante Parque Luz Caballero. Sala, comedor, tres cuartos, baño intercalado, cuarto. Cuarto y servicio criados. La llave 2 a 5 p. m Informes: A-6420. A1

TROCADERO 109, altos, casi esquina Galiano, sala, comedor, tres cuartos, baño, completo y patio, $30. Llave los altos. A1

SALUD 152, altos, sala, comedor, 3 cuartos, baño intercalado y servicios de criados. Llave en los bajos. $25. Informes, A-6420. A1

CUBA 18, altos, frente al nuevo Malecón, cómodas casitas desde $15 a $30. Informes en la misma. A1

PRADO 62, esquina Colón, altos, espaciosa casa para familia larga. Llave e informes en la misma, de 8 y media a 1 y de 2 a 5. A1

SAN RAFAEL 153 y 165, altos, entre Lucena y Marqués González, y Marqués González 6, entre San Rafael y San José, sala, comedor, tres habitaciones y baño. Llaves en la misma, desde $25 a $34. Informes: A-6420. A1

ARAMBURU 23, altos, esquina San Rafael, recibidor, sala, comedor, 3 cuartos, baño completo y cocina. Llave botica $30. Informes, A-6420. A1

LUGAREÑO 3, entre Ayesterán y Almendares, a una cuadra de Carlos III, moderno piso alto, sala, comedor, tres habitaciones, baño completo, Llave en la misma. Informes, Obispo 16, A-6420. A1

MALECON 4, al lado del Unión Club con entrada por San Lázaro 24, altos y bajos, propios para club o familia larga. Llave en la misma. Informes, Obispo 16. A1

ALQUILO LOS BAJOS de la moderna casa Malecón 73, sala, comedor, 2 habitaciones, baño intercalado completo, cocina gas, cuarto criados y gran patio. Informan: Monte 170. Teléfono A-2066. A1

CARDENAS 5 Y 62, BAJOS

Alquilo Cárdenas 5, con sala, saleta, 3 hermosas habitaciones, comedor al fondo, $25.00; y Cárdenas 62, sala, saleta, 3 habitaciones, comedor al fondo, $25.00. Informes: A-9266, Zulueta 36-G A-1

SE ALQUILAN: JOVELLAR 27, entre Aramburu y Hospital, casa modernas, sala, comedor, 2 habitaciones, baño, cocina, $20.00 $25.00 Llaves, informes: San Lázaro 376, entre Aramburu y Hospital. U-5858. A-1

ANIMAS 137, BAJOS, entre Gervasio y Escobar, sala, saleta, tres cuartos, cuarto de baño y demás servicios. Informes: Aguila 213, peletería «La Horma Grande». A-1

SE ALQUILAN: MAZON 35, entre Valle y Zapata, casas modernas, sala, comedor, 3 habitaciones, baño, cocina, cuarto criados, $22.00. Informes: San Lázaro 376, entre Aramburu y Hospital, U-5858. A-1

$25.00 VIRTUDES 177 bajos y altos, Oquendo y Soledad, sala, recibidor, cuatro habitaciones, baño intercalado, comedor, cocina. Casa moderna. Informes: «La Moda», Galiano y Neptuno. A-4454. A-1

TEJADILLO 32, bajos, amplia casa propia para familia larga o huéspedes. Llaves en los altos. $65. Informes. A-6420. A1

SE ALQUILAN: VAPOR 43, entre Espada y Hospital, casas modernas, sala, comedor, dos habitaciones, baño, cocina, $20.00. Informes: San Lázaro 376, entre Aramburu y Hospital. U-5858. A-1

SE ALQUILAN: ESPADA 15, entre Jovellar y Vapor, casas modernas, sala, comedor, 2 habitaciones, baño, cocina, $20.00. Informes: San Lázaro 376, entre Aramubu y Hospital, U-5858 A-1

SE ALQUILAN: VAPOR 43, entre Espada y Hospital, apartamentos de dos habitaciones, baño y cocina, luz $10.00. Informes: San Lázaro 376, entre Aramuburu y Hospital. U-5858. A-1

SE ALQUILAN: SAN LAZARO 388 y 488, entre Hospital y Espada, casas modernas, sala, dos habitaciones, baño y cocinar, $15.00. Llaves, informes: San Lázaro 376, entre Aramburu y Hospital. U-5858. A-1

SE ALQUILAN: JOVELLAR 53, entre Aramburu y Hospital, casa modernas, sala, 2 habitaciones, baño, cocina, $15.00 con luz. Llaves, informes: San Lázaro 376, entre Aramburu y Hospital. U-5858. A-1

OQUENDO 3-C

Altos, sala, recibidor, comedor, 4 habitaciones, baño, cocina, lavadero de ropa. Precio: $30.00. Informes: F-2134 A-1

ALQUILO JOVELLAR 12, entre Aramburu y Hospital, casa moderna, recibidor, gabinete, sala, 3 habitaciones, baño, comedor, cocina, cuarto criados. Llaves, informes: San Lázaro 376 entre Aramburu y Hospital. U-5858. A-1

GERVASIO 180

Altos, recibidor, sala, comedor al fondo, seis habitaciones, dos baños, cuarto criados, cocina. Precio: $60.00. Informes: F-2134. A-1

PLAZA DEL VAPOR

Reina esquina Galiano, primer piso, sala, comedor, tres habitaciones, baño moderno intercalado, cocina de carbón, lavadero de ropa. Se puede ver, de 3 a 6. Precio: $60.00. Informes: F-2134. A-1

CARLOS III 16-C

Altos y bajos, sala, saleta, cuatro habitaciones, baño intercalado, cocina de gas. Ultimo precio: $34.00. Informes: F-2134. A-1

SOLEDAD 48 Y 50

Bajos, sala, saleta, tres habitaciones, baño intercalado, cocina y servicios de criados. Precio: $30.00. Informes: F-2134. A-1

INQUISIDOR 28, ALTOS, sala, comedor, 5 habitaciones y demás servicios completos. Muy barata. A-6483. A-1

SE ALQUILAN: SAN JOSE 111, entre Oquendo y Soledad, casa modernas, sala, comedor, 2 habitaciones, baño, cocina, $20.00. Informes, en las mismas. U-5858. A-1

O-REILLY 90

Altos, sala, recibidor, comedor, cuatro habitaciones, baño, cocina. Precio: $40.00. Informes: F-2134. A-1

SAN NICOLAS 100. Se alquila una casa de tres plantas para casa de huéspedes o para casa de apartamentos, con ocho habitaciones, (dos dobles), en cada piso, muy frescas y ventiladas, y dos habitaciones grandes en la azotea. La planta baja de la misma casa, propia para establecimiento o industria. Se alquila conjuntamente con los altos o independiente. Informes: "El Encanto", Departamento de Administración. Telf. A-7221. A-1

GANGAS

SEALQUILAN

CON MES ADELANTADO

SALA, SALETA, 5 HABITACIONES, COMEDOR, COCINA, BAÑO, &. EN:

Sta. Catalina entre J. B. Zayas y J. A. Cortina. Amplio jardín, portal, sala, 6 habitaciones, 2 baños, cocina, cuarto y servicio criados, terraza al fondo garage con una habitación con servicios, 3 habitaciones en la azotea con servicios	$50.00
Correa 5, bajos	35.00
5, No. 86, entre E. y E.	45.00
Desamparados 52	25.00
Malecón 75, bajos	50.00

SALA, SALETA, 3 CUARTOS, COMEDOR, COCINA, BAÑO, &. EN:

Genios y Morro	$25.00
Vives 180, bajos	25.00
San Bernardino 34 bajos	25.00
San Francisco 66 y 68 altos, entre J. Peregrino y Pocito	25.00
Mayía Rodríguez, entre Acosta y O-Farrill	8.00
Omoa 81 entre Alejandro Ramírez y J. del Monte	12.00
J. del Monte 618	10.00
San Lázaro 12, bajos	35.00
Concordia 12, altos	35.00
Subirana 50, bajos	25.00
San Rafael 242, altos, esq. a Infanta	45.00
Cuba 44, esq. a Tejadillo	30.00
Infanta 72, altos entre J. Peregrino y Pocito	28.00

SALA, SALETA, 2 CUARTOS, COMEDOR, COCINA, BAÑO, &. EN:

Atocha 8½	$10.00
Posible entre Acosta y O-Farril	10.00
Goicuría entre Acosta y O-Farril	10.00
Sta. Irene 88 entre Serrano y Durege	10.00
Alejandro Ramírez 4	6.00
13 esquina a M	16.00
Infanta 110, entre Universidad y Pedroso	18.00
Lawton y Vista Alegre	10.00
Marina 16, letra C	18.00

DEPARTAMENTOS CON SALA, HABITACION, COCINA, BAÑO, &. EN:

San Lázaro 222-224	$15.00
Lindero 24	8.00
22, No. 24 entre 17 y 19	8.00
C. No. 272-274, entre 27 y 29	8.00
Doce y 23	10.00
San Bernardino 32-36	8.00

GARAGES INDIVIDUALES

13 esquina a M	$ 4.00

A-4358 M-6263 M-2096

REVILLAGIGEDO 1, ALQUILO bonitos altos, muy frescos, sala, recibidor, 3 habitaciones, servicios intercalado y criados, comedor al fondo, otra habitación, con servicios y baño en la azotea. De 9 a 11 y 2 a 5. A1

FRESQUISIMOS ALTOS, San José 200, sala, saleta, cinco cuartos, baño intercalado, comedor al fondo, servicios criados, amplísima cocina. Llaves e informes, su dueño, bajos, al lado. Telf. U-5127. A-1

ALTOS AMPLISIMOS, San José 158 A., sala, comedor, 2 habitaciones, servicios, $18.00; bajos, en la misma, por Espada letra D., sala, 3 grandes habitaciones, servicios, $25.00. Informes, carteles dicen. A-1

ESCOBAR 162, ENTRE REINA y Salud. Juntos o independientemente alquilo estos amplios altos y bajo. Llaves en la misma, de 8 a 5.

SAN MIGUEL 21, ALTOS, entre Industria y Amistad, 3 habitaciones, sala, comedor y servicios completos. Moderna. A-6483. A-1

ALQUILO: CUBA 89, ALTOS, primero y segundo pisos, sala, comedor, cinco habitaciones, cocina, baño y doble servicios sanitarios. Llaves, bodega. Informes: Grandes Almacenes «El Número 15». Monte 15. Telf. A-2803. A-1

MONSERRATE 27, ENTRE Chacón y Tejadillo. Se alquilan los altos en $30.00. La llave, en los bajos. Informes: F-5248. A-1

TENERIFE 59

Entre Figuras y Carmen, se alquilan los bien ventilados bajos, compuestos de sala, comedor, cuatro habitaciones amplias, patio, cocina y baño. Informes, J. Barquín y Compañía, Muralla y Aguiar. Teléfono A-7858. A1

AGUIAR 134, ENTRE MURALLA Y SOL

Se alquila un primer piso, compuesto de sala; recibidor, 4 habitaciones amplias; baño intercalado ;agua caliente; timbre eléctrico; comedor; cocina de gas; pantry; lavadero y cuarto de criados con servicio sanitario completo. Acera de la brisa. Informan: J. Barquín y Co., Muralla y Aguiar. Teléfono A-7858. A1

ALQUILO, BONITO 2do. piso, Aguila 110. Sala, recibidor, 4 cuartos, comedor, baño intercalado, punto comercial. Llaves en la misma. Teléfono F-3417. P. M. A1

COMPOSTELA 42

CASI ESQUINA A OBISPO

Se alquilan los aspaciosos altos, propios para residencia particular o profesional, compuestos de 7 habitaciones amplias, sala, recibidor, comedor y cocina, gran cuarto baño, agua fría y caliente, 2 servicios de criados. Informan en los bajos. A1

ALQUILO ALTOS, Gervasio 17-A., sala, saleta, cuatro habitaciones, baño intercalado, comedor, cocina, cuarto y servicios criados. F-3469. A-1

ESPLENDIDOS ALTOS

Campanario 98, esquina a San Miguel. Entrada independiente, zaguán, sala, antesala, comedor, hermosa galería, cinco habitaciones, todas con vista a la calle, hermosos baños, cuartos para criados, con todos servicios. Pisos de marmol, tres cuartos altos, con todos sus servicios. Agua abundante. Llave, en los bajos. Informes: Obispo 75, piso segundo, de 11 a 12. A-1

CONSULADO 45, BAJOS. Precio rebajadísimo, sala, saleta, comedor, cuatro habitaciones con lavabo, agua corriente, cuarto criados, cocina, calentador. Llaves, misma casa, último piso. Informes: F-2836. A-1

ALQUILO

San Rafael 152-G. San Juan de Dios 13. Blanco 39, Maloja 125. Curazao 3. S. Nicolás 58. Informan A y Calzada, Vedado. F-6431, F-1691. A-1

SE ALQUILA LOS altos de Maloja No. 9, entre Angeles y Aguila con sala, saleta, 2 cuartos, baño completo y cocina; tienen siempre agua. La llave e informes: Angeles No. 18, teléfono A-9757. A1

GERVASIO 176, ENTRE Reina y Salud. Alquilo modernos altos, sala, recibidor, 4 cuartos, baño intercalado de lujo, comedor, cuarto y servicios criados. Llave, bajos. Informes: 25 núm. 263, Vedado. A-1

MANRIQUE Y SAN JOSE

Se alquila primer piso, acabado de fabricar, compuesto de sala, saleta, comedor, 3 habitaciones, baño intercalado completo, cocina y servicios de criados. Informes: M-6643. La llave en el café. A-1

SAN LAZARO 478, ENTRE M. y N. Alquilo la planta baja, compuesta de portal, sala, 3 cuartos, baño intercalado, comedor, pantry, cocina, cuarto y servicio de criados, garage para una máquina, con cuarto para el chofer. Precio: $50.00. Informes: Bufete de Arellano. M-3936. A-1

ALQUILO EL MODERNO y muy fresco primer piso de Amistad 110, esquina a Barcelona, con vista a la calle, todas las habitaciones, muy próximo al Capitolio y a todos los paseos, teatros y tiendas. Informes: Neptuno 114. Telf. M-1774. A-1

MALECON 27, ALTOS, entre Crespo e Industria, amplia casa, 5 habitaciones, cuarto de criados y demás comodidades. Informes: FO-2980 A-2736

AVENIDA DE LA REPUBLICA 313, primero y segundo piso, construcción moderna, decorados, los más ventilados, sala, comedor, baño intercalado, cuatro cuartos, servicios criados. A familia moral. Informes: Café Vista Alegre». U-1896 U-6862. A-1

ALQUILO: PRIMER PISO de Sol 10, sala, saleta, tres cuartos, comedor y demás servicios. Informes: Cuba 100. A-2596. A-1

O-REILLY 112

Se alquila el lujoso primer piso, frente al Parque Albear, propio para profesional y familia. Informes, en el tercer piso. Telf. A-0145 A-1

SE ALQUILAN LOS ALTOS de la esquina Avenida Menocal, esquina San José, acera de la brisa, 5 habitaciones, dos servicios y demás comodidades. Precio, bajo. A-1

A $20.00 SE ALQUILAN los ventilados altos de Vives 194 y 196. También se alquilan los bajos del 196. Informes: Cuba 100. A-2596. A-1

ALQUILO: SOL 18, de tres plantas, en $15.00, compuesto de un cuarto y sus servicios, cada una. Informes: Cuba 100. A-2596. A-1

EN $20.00. SE ALQUILA una casa de dos plantas en Desamparados 50. Informes: Cuba 100. A-2596. A-1

NEPTUNO 216, BAJOS, entre Marqués González y Oquendo, sala, comedor, 5 habitaciones, recibidor, baño, servicios criados. Llave, en el 222, bajos. Informes: Mercaderes 35. A-7164. A-1

LEALTAD 57, ALTOS, sala, comedor, 4 habitaciones, baño completo y servicios de criados. Llave, en los bajos. Informes: Mercaderes 35. A-7164 A-1

SAN NICOLAS 12, BAJOS

Y 12 altos, sala, recibidor, 4 cuartos, baño intercalado, hermoso comedor, cuarto y servicios criados, cocina carbón, magnífica situación, cerca Malecón. Acera sombra. Llaves, bajos. Telf. F-3871. A-1

ALQUILO BAJOS Y SEGUNDO piso, casa San Lázaro 299, entre Soledad y Aramburu, construcción moderna, compuestos sala, recibidor, 4 habitaciones, comedor al fondo, cuarto y servicios criados y demás comodidades. Precio rebajado. Llaves, en la misma. Informes: San Ignacio número 50. Telf. A-7501. A-1

ALQUILO MODERNOS y ventilados altos y bajos, en Porvenir 3, Habana. Informes: Cuba 100. A-2596. A-1

CASITAS ALTAS y bajas con dos habitaciones grandes, baño, cocina, patio y cuatro luces. Alquiler 11.00 pesos. Zequeira 13, entre San Joaquín y Romay. A1

SE ALQUILA. Máximo Gómez 156, segundo piso sala, recibidor, 3 cuartos, comedor al fondo, baño intercalado, modernos. Informes: bajos A-3073, muy rebajados. A1

ALQUILO EN 34.00, PRIMER piso, Neptuno 220-A., entre Aramburu y Soledad, sala, recibidor, comedor, cocina, 3 cuartos, baño intercalado, cuarto criados, servicios. Informes: M-7450 A-1

SE ALQUILAN: BELASCOAN número 125, entre Reina y Estrella, preciosos, frescos y ventilados primero y segundo pisos, $25.00 y $30.00, 3 habitaciones, baño intercalado con calentador, cocina de gas. Para más informes: Manzana de Gómez número 240. Telf. A-4893. A-1

SE ALQUILA EN MONSERRATE 119 primer piso, frente a la Cruz Roja, compuesto de sala, tres habitaciones, baño intercalado, cocina y calentador de gas. Para más informes: Manzana de Gómez 240. Telf. A-4893. A-1

SE ALQUILA: SAN LAZARO número 305, frescos pisos, bajos y segundo, cuatro habitaciones amplias, cocina de gas, comedor al fondo, cuarto con servicios de criados. Para más informes: Manzana de Gómez número 240. Telf. A-4893. A-1

ALQUILO: SAN RAFAEL 107, altos, sala, saleta, comedor, tres cuartos, cuarto criados, baño y demás servicios modernos. Informes: en los bajos. Telf. U-7926. A-1

ALQUILO: DESAGUE letras A. y B., con sala, comedor y tres habitaciones, a $12.00. Infanta y Desagüe. Informes: Telf. I-2897. A-1

ALQUILO HERMOSOS altos, sala, comedor, tres habitaciones, baño completo y dos cuartos en azotea, en $30.00, Cristo 20. Informes: Telf. I-2897. A-1

ALQUILO BAJOS, CONCORDIA 156-B sala, comedor, tres habitaciones y baño completo, en $25.00. Véala pronto. Informes: Telf. I-2897. A-1

SE ALQUILA: SAN MIGUEL 59, primera planta, derecha, compuesta sala, comedor, 3 habitaciones, baño moderno intercalado y cocina. Informes: Telf. A-5540. Galiano 66. Banco. A-1

ALQUILO EL PRIMER PISO de Lamparilla 50, con cinco habitaciones, sala, saleta, comedor, baño, cocina. Precio: $35.00. Llave en la vidriera. Informes: F-4131. A-1

MERCED 3. SE ALQUILA una casita compuesta de sala, comedor, 2 cuartos, servicio sanitario, ducha y patio. Precio: $15.00. Informes: Bufete de Arellano. M-3936. A-1

MANRIQUE 143, ENTRE REINA y Estrella. Alquilo la planta alta, compuesta de sala, comedor, 5 cuartos, 2 baños intercalados y cocina. Precio: $40.00. Informes: Bufete de Arellano. M-3936. A-1

HABANA 3. SE ALQUILA la planta baja, compuesta de recibidor, 2 cuartos, baño, servicios, patio y cocina. Precio: $28.00. Informes: Bufete de Arellano. M-3936. A-1

OFICIOS 112, ESQUINA a Merced. Se compone de un salón grande, propio para bodega o establecimiento, 2 habitaciones, patio, cocina y servicios. Precio: $35.00. Informes: Bufete de Arellano. M-3936. A-1

SAN LAZARO 307, ENTRE Espada y Hospital. Alquilo planta baja, compuesta sala, comedor, 3 cuartos, baño, cocina, cuarto de criado y patio. Precio: $40.00. Informes: Bufete de Arellano. M-3936. A-1

SAN JOSE 7, ENTRE AGUILA y Galiano. Se alquila piso tercero, sala, comedor, tres cuartos, baño, cocina, cuarto y servicios de criados. Alquiler reducido. Llave, en los bajos. A-1

ALQUILO: CARMEN 22, altos, una cuadra Monte y Belascoaín, sala, comedor, 3 cuartos, cocina, servicios. $18.00. M-7450. A-1

ALQUILO: JESUS PEREGRINO 55-A. sala, comedor, 3 habitaciones, cocina, patio, servicios, $20.00. Marqués González 33, altos, 2 habitaciones, sala, comedor, servicios, cocina. $18.00. M-7450. A-1

VILLEGAS 35, ALTOS, entre O-Reilly y Progreso, sala, comedor, un cuarto, demás servicios. Llaves en el 37. Informes: F-2608. A-1

SE ALQUILAN LOS HERMOSOS y frescos bajos de Ancha del Norte 31, a una cuadra del Prado, con zaguán, sala, saleta, 4 grandes cuartos, cuarto de baño, comedor, pantry y cocina, cuarto y servicios de criados Precio: $60.00 Las llaves en la misma, de 3 a 5. Informes: Baños 28, entre 17 y 19. F-4003. A-1

CASAS BARATISIMAS, desde $15.00, Nueva Pilar esquina Manglar, dos, tres y cuatro habitaciones, sala, comedor, baño completo. Llaves, misma casa, altos 1. Informes: Telf. F-2836. A-1

ALQUILASE: HABANA 104, esquina Obrapía, acabado pintar, sala, saleta, 4 cuartos, comedor, servicios, entrada independiente criados. Llaves, bajos. Ultimo precio, $30.00. A-1

VILLEGAS 111. SE ALQUILA primer piso, fabricación nueva, reúne comodidades con sala, recibidor, cuatro habitaciones, baño intercalado, servicios, comedor, cocina gas. Módico precio. Informes: A-9745. A-1

A-2 Vedado y Príncipe

CALLE H Núm. 122 ALTOS entre 13 y 15, modernos, sala, recibidor, cuatro habitaciones, baño intercalado, comedor al fondo, cocina, servicios criados, alquiler rebajado, verlos de 2 a 6 p. m. Informan: Compañía «El Iris», Empedrado 34. A-1294. A2

EDIFICIO «CASTRO», 25 y O, (junto Infanta), pisos muy frescos y lujosos, elevador, Frigidaire, agua abundante, 4 y 5 habitaciones, garage. Telf. F-2990. A2

CALLE B número 189 entre 19 y 21, Vedado, moderno chalet, jardín, portal, recibidor, sala, comedor, pantry, 5 habitaciones, 2 baños, cuarto y servicios de criados, garage para dos máquinas. Llaves en la misma, al fondo. Informes, Obispo 16 A-6420. A2

EDIFICIO calle H número 184, entre 21 y 23, Vedado, modernos pisos al estilo americano, con todo confort, para familias cortas. Alquiler razonable. Informes, el portero. A2

VEDADO: SE ALQUILAN los altos de la casa Baños esquina a 19. Informes en los bajos, de los mismos. A-2

23 NUMERO 275 CASI esquina a Baños, casa cuatro cuartos, sala, comedor, portal, jardín, patio, doble servicios. Informes, la bodega. Telf. M-1174. A-2

VEDADO: SE ALQUILA el chalet de la calle 9, No. 33, compuesto de vestíbulo, sala, comedor, 4 cuartos dormitorios, baño y garage. La llave en el 31. Informes: teléfono A-7196 y FO-2246. A2

VEDADO A $18.00 ALQUILO casitas nuevas, portal, sala, comedor, cuarto, cocina de gas, servicio y patio. 5a 76, entre A y B. Informan en la última. A2

REGAJADOS ALQUILANSE modernos altos muy frescos e independientes, propios para matrimonio o corta familia de gusto. 27, No. 388 entre 4-6, Vedado. Dueños en los bajos. A2

CASA A LA BRISA, jardín, portal, sala, saleta, cuatro cuartos, comedor, baño, cuarto y servicios criados, cocina carbón y gas. D. número 198, entre 21 y 23, Vedado. Informes, al lado. A-2

ANUNCIESE EN EL DIARIO DE LA MARINA

CALLE 27, ENTRE 2 Y 4

Número 374, sala, saleta, cuatro habitaciones, baño, cocina de gas y carbón. Ultimo precio: $30.00. Informes: F-2134. Para verse, llame. A-2

VEDADO. SE ALQUILAN los altos de la bonita casa J. No. 2, con cinco cuartos, 2 baños, 3 cuartos criados y baño, garage, etc. Informan: F-2115. la llave al lado. A2

ALQUILO MAGNIFICA CASA. Vedado, calle céntrica recientemente pavimentada, próxima a La Salle y Las Dominicas. Cinco cuartos, dos de criadas, garage. Muchas comodidades. Ultimo alquiler $70. Véase de 9 a 12 calle D. entre 11 y 13. Teléfono FO-7327. Otra también muy buena, cuatro cuartos etc., por $45. Calle 10 entre 15 y 17. Véase de 3 a 6. A2

ALQUILO PISO ALTO, casa calle 19 entre 12 y 14, sala, comedor, tres habitaciones, etc. Informes: teléfono: F-4878. A2

VEDADO: K., NUMERO 194, bajos, entre 19 y 21, con sala, recibidor, cinco cuartos, dos baños, comedor, pantry, cocina, garage, etc. Llaves, informes, en los altos. A-2

VEDADO: BAÑOS 46, ENTRE 19 y 21, altos modernos, 5 habitaciones, etc., con o sin garage. F-6635. M-2863 A-2

PRECIOSO PISO ALTO, 27 número 423, entre 4 y 6, Vedado, 4 cuartos, porch, pantry, cuartos criados separados, garage, etc. Llaves, bajos. Más informes: M-7245. A-2

EN EL MEJOR PUNTO del Vedado, calle 17 esquina J. Se alquilan los altos con terraza, sala, comedor, cinco cuartos y dos baños intercalados. Informes, en los bajos. A-2

VEDADO: PASAJE Crecherie 44, sala, comedor, 3 cuartos, baño, cocina, portal, $25.00. Telf. F-4283. Llave en la misma. A-2

6 ENTRE 15 Y 17, VEDADO: Alquilo casa compuesta la planta baja, jardín, garage para 2 máquinas, entrada al primer piso, un salón grande, 3 cuartos criados, hall, cocina, despensa y subida criados al primer piso. Primer piso, sala, recibidor, 5 cuartos, 2 baños, comedor, hall y pantry. Segundo piso: 4 cuartos y baño. Precio: $115.00 Informes: Bufete de Arellano. M-3936. A-2

SE ALQILA EL CHALET de O., esquina a 19, estilo Castillo. Puede verse a todas horas. La llave, informes, en O. número 8, edificio «Piloto» A-2

VEDADO: B.NUMERO 87, altos, media cuadra Colegio La Salle, entre 9 y 11, hermosa y fresca casa, 5 cuartos, todas comodidades. Llave, en la misma. Informes: F-4283. $60.00. A-2

20 NUMERO 21, ENTRE 15 y 17, Vedado. Alquilo la planta baja, compuesta jardín, portal, sala, 3 cuartos, baño intercalado, comedor, cocina, cuarto y servicio criados y patio al fondo. Precio: $30.00. Informes: Bufete de Arellano. M-3936. A-2

K. NUMERO 150, ENTRE 15 y 17, sombra, cerca colegio Las Mercedes, cuatro cuartos, baño, sala, comedor, portal, cuarto criados y servicios. $45.00. F-1668 A-4410. A-2

VEDADO: J. NUMERO 25, altos, entre 15 y 17, sala, comedor, 4 habitaciones, baño, cuarto y baño de criado, amplio hall central. La llave en los bajos. Informes: F-2697. A-2

23 ENTRE 12-14. BONITO piso interior con entrada independiente, escalera de mármol, sala, dos habitaciones y servicio completo, Agua abundante F-5469. A2

CALADA 169, ENTRE I y J ventilado y bonito alto, portal, sala, recibidor, hall, cuatro habitaciones, dos más de desahogo, saleta y doble servicio, agua muy abundante. F-5469. A2

VEDADO: CALLE 4 NUMERO 244, entre 25 y 27. Alquilo altos, a la brisa, sala, saleta, cuatro cuartos, cuarto y servicios de criados, comedor al fondo y baño intercalado. Informes, en los bajos. A-2

SE ALQUILAN LOS ALTOS y bajos de 23 número 450, entre 8 y 10, Vedado, altos, terraza, sala, comedor, cinco habitaciones, dos baños, pantry, cocina, cuarto y servicios de criados; bajos, jardín, portal, sala, comedor, tres grandes habitaciones, baño intercalado, pantry, cocina, cuarto y servicios de criados y garage. Llaves e informes, en la misma, de 9 a 11 y de 2 a 6. A-2

SE ALQUILA: CALLE O. número 8, edificio «Piloto», un piso con muchas comodidades; tiene garage y elevador. Puede verse, a todas horas. Informes, en la misma. A-2

ALQUILO: CALLE I. número 39, altos, cinco cuartos, dos baños y demás comodidades, nueva, casi esquina a 17. Informes A-6164. Las llaves, en la esquina. A-2

VEDADO 19, ENTRE 14 y 16, número 505. Alquilo altos, sala, comedor, tres cuartos, baño intercalado, cocina, servicios criados. Informes, la misma. A-2

ALQUILO: EN TERCERA, entre E. y F., Vedado, chalet moderno, con portal, hall, sala, comedor, cocina y cuarto de criados, con servicios, en los bajos y cuatro habitaciones, dos baños y terraza, en los altos. Informes: Manzana de Gómez 240. Telf. A-4893. A-2

ALQUILO: VEDADO. Calzada esquina a 14, bajos, con portal, sala, comedor, 3 habitaciones, baño, servicios de criados. Llaves en los altos. Informes: Manzana de Gómez 240. Telf. A-4893. A-2

VEDADO

Quinta entre 4 y 6. Lo más fresco. Piso moderno, baño intercalado, cuatro habitaciones. Llaves, allí. Informes: A-2814. A-2

LINEA 77-A., ENTRE 2 y 4, portal, sala, recibidor, cuatro habitaciones, dos baños, patio, traspatio, comedor, pantry, cocina, dos cuartos corridos, garage dos máquinas. M-3193. A-2

VEDADO. BAÑOS 46, entre 19 y 21. Altos modernos, 5 habitaciones, etc., con o sin garage. F-6635, M-2863. A2

6 ENTRE 15 Y 17, VEDADO: Alquilo casa compuesta la planta baja, jardín, garage para 2 máquinas, entrada al primer piso, un salón, grande, 3 cuartos criados, hall, cocina, despensa y subida criados al primer piso. Primer piso, sala, recibidor, 5 cuartos, 2 baños, comedor, hall y pantry. Segundo piso, 4 cuartos y baño. Precio: $115.00. Informes: Bufete de Arellano. M-3936. A-2

CALLE F No. 14. Se alquilan: los modernos altos a la brisa, calle F. número 14, Vedado, terrazas, sala, comedor, cinco habitaciones, dos baños, pantry, hall central, cuartos y servicios de criados. Informes: F-1377. A2

ALQUILO: CALLE TECERA 381, entre 2 y 4, portal, sala, recibidor, tres habitaciones, comedor, baño completo, cuarto y servicios de criados. Informes: Telf. U-5858. Abierta, de 2 a 5 de la tarde. A-2

A-3 Cerro y Palatino

SE ALQUILA LA CASA Primelles número 16, Cerro, a una cuadra del paradero, compuesta de portal, sala, recibidor, 5 cuartos, baño completo, patio y traspatio. Llaves e informes, en la misma. A-3

SE ALQUILA: SANTA Teresa número 90, con sala, saleta, 3 cuartos, comedor, cocina, baño, patio y garage. La llave en la bodega. U-6901.

ALQUILO BARATA, espaciosa casa, Cerro 482, frente a «La Covadonga», varios cuartos, sala grande, zaguán, patio. Llave, en la ferretería. Informes: Monte 85. A-7795. A-3

CERRO: R. BETANCOURT. Alquilo en San Quintín y Cerezo, una esquina en $10.00, para carbonería, con un cuarto para vivir; también alquilo una casa en $8.00., sala, cuarto y comedor, buen patio. Las llaves, al doblar. Jaime. A-3

A-4 Marianao y sus Repartos

RESIDENCIAS EN MIRAMAR: 20 entre Línea y 7a. Avenida, sala, comedor, 4 cuartos, 2 baños de lujo, garage doble, 2 cuartos criados; 9a. Avenida, entre 20 y 22, 3 cuartos, sala, comedor, baño de lujo, 2 cuartos criados, baño y garage. FO-1423. A-4

ALMENDARES: MODERNA casa, jardín, portal, sala, 4 cuartos, baño intercalado, hall central, comedor, cocina, garage, cuarto criados, $32.00, jardín, portal, sala, 3 cuartos, garage y criados. $25.00. FO-2518. A-4

AMPLIACION DE ALMENDARES

Se alquila la casa de la Avenida 12 esquina a 11, con sala, comedor, seis habitaciones, (dos altas), dos servicios completos intercalados, pantry, cocina, garage para dos máquinas, jardín y patio. Informes: A-7221. "El Encanto" y en la misma. A-4

REPARTO COLUMBIA. Alquilo chalet, Buena Vista entre Lanuza y Miramar, una cuadra del tranvía de Marianao, bájese en Lanuza, próximo a los Colegios, sala, jardín, portal, 3 habitaciones, comedor, baño intercalado, cocina, garage, servicios completos, con todo confort. Telf. M-8682. A-4

SE ALQUILA LUJOSAMENTE amueblado, piso alto, con todas las comodidades, propio para matrimonio o dos personas. Entrada independiente. Calle 8 esquina Tercera Avenida, Reparto Miramar. $45.00. A-4

SE ALQUILA UNA casa en la calle Dos y Tercera, Reparto Miramar. 5 habitaciones, 2 baños, garage, para 2 máquinas y demás comodidades. Informes: I-6125. A4

QUINTA AVENIDA, REPARTO Miramar, esquina 20, chalet 2 plantas, magnífico terreno, 5 cuartos, 2 baños, doble garage, etc. Llaves al lado. Más informes: M-7245. A-4

ALQUILO: AMPLIACION Almendares Avenida Séptima esquina a 11, casa con portal, sala, 3 habitaciones, baño intercalado, garage, servicios criados. Informes: M-2965 A-6906. A-4

AVENIDA 9, ENTRE LAS CALLES 6 y 7, Buena Vista, Marianao. Se compone jardín, portal, sala, comedor, 4 cuartos, 2 baños, pantry, cocina, cuarto y servicios criados, garage para una máquina. Precio: $50.00. Informes: Bufete de Arellano. M-3936. A-4

ALQUILASE: NUÑES 21-D., cerca Miramar, una cuadra de Calzada, Reparto Columbia, casa moderna con portal, sala, 3 habitaciones dormir, baño completo intercalado con agua fría y caliente, comedor, cocina, lavadero, patio grande con jardín. Alquiler muy bajo. Llave en Miramar 105-A. Informes: Prado 125. Telf. A-1556. A-4

SE ALQUILA CHALET, Quinta Avenida y 7, Reparto Buena Vista. La llave en la esquina. Informes: F-4782. A-4

SE ALQUILAN, EN LA CALLE A. y Fuentes, Almendares, casitas de $10.00 y $13.00, y apartamentos con luz a $6.00. Informes, en la bodega. FO-3420. A-4

SE ALQUILA CASA, acabada de fabricar, en La Sierra, calle 7, entre 8 y 10, dos amplias habitaciones, baño intercalado, comedor, sala, cocina y en el sótano, servicio de criados completos, lavandería y garage. Muy fresca. Precio: $30.00. Informes: FO-3420. A-4

MARIANAO. ALQUILO casa moderna, $16.00 portal, sala, 3 cuartos, lavadero, Avenida Quinta y 7, tranvía próximo «Playa-Buena Vista», San Miguel 4, «Ariete», Díaz. M-4141. A-4

MARIANAO, LINDA QUINTA en la Calzada. Magnífica casa, espléndido arbolado y en Buena Vista, cerca Colegio Belén, casa buena. F-5557. A-4

COLUMBIA: AVENIDA OCTAVA

Entre Oficiales y Primera. Alquilo 2 casa, con 4 cuartos, garage. Modernas, cerca Colegio Belén. También cedo una a cambio de cuarto y comida, para una persona. FO-3304. A-4

A-5 J. del Monte y La Víbora

MILAGROS B., CASI esquina Jesús del Monte. Sala, comedor, tres cuartos, baño y patio. Informes: Obispo 16. A-6420. A5

ESTRADA Palma 65, altos, entre O-Farrill y Lagueruela, Víbora, sala, comedor, tres habitaciones, baño, terraza y cuarto d ecriados. Llave en los bajos. $25 Informes, I-1518. A5

ESTRADA PALMA 82, esquina Concejal Veiga, Víbora, moderno chalet, jardín, portal, recibidor, sala, vestíbulo, comedor decorado, pantry, 6 habitaciones, 3 baños, cocina, dos cuartos criados y servicios, garage para 3 máquinas. Llave la misma. Informes, Obispo 16, A-6420. A5

SE ALQUILA: $22.00 LIBERTAD 74, casi esquina Juan Bruno Zayas, portal, sala decorada, 2 habitaciones, comedor, baño, cocina, patio. Llave, informes: I-6015. A-5

ALQUILO: $20.00 UNICO precio, la moderna casa Revolución 55, entre O-Farrill y Avenida Acosta, portal, sala, 3 habitaciones, baño intercalado, comedor, cocina, patio, traspatio. Llave, informes: I-6015. A-5

ALQUILO: $18.00 LA MODERNA casa D-Strampes letra G., entre Santa Catalina y San Mariano, jardín, portal, sala, 2 habitaciones, baño, cocina, patio. Llave, informes: I-6015. A-5

ALQUILO $18.00 LA MODERNA casa San Mariano letra I., casi esquina D-Strampes, jardín, portal, sala, 2 habitaciones, baño, cocina, patio. Llaves, informes: I-6015. A-5

VIBORA: SE ALQUILA casa moderna, P. Alfonso 5, portal, sala, comedor, 3 habitaciones, baño intercalado, $20.00. Llave en número 8. Domínguez: U-1230 A-5

VISTA ALEGRE 3

Se alquila entre San Lázaro y Buenaventura, parte alta, casa con portal, sala, comedor, tres cuartos, baño, patio. La llave enfrente, número 14. Dueño: San Mariano 43. Telf. X-3898. A-5

DOLORES 335

Se alquila entre 16 y 17, media cuadra Paradero Havana Central y carritos Lawton Parque Central, casa con portal, sala, 3 cuartos, comedor, buen baño, patio y traspatio. Llave al lado, 333. Dueño: San Mariano 43, Víbora. Telf. X-3898. A-5

CORREA 19

Jardín, portal, sala, saleta, 4 cuartos, baño intercalado, comedor al fondo, servicios y cuarto de criados, dos patios. $30.00. La llave, en la carnicería. Telf. FO-7674. A-5

SE ALQUILA

Hermoso chalet, a una cuadra de la Calzada, en Estrada Palma 21, con todas las comodidades y garage. Puede verse a todas horas. Informes: Telf. A-7950. A-5

ALQUILO: ARMAS 20, VIBORA, sala, comedor, dos habitaciones y demás servicios. La llave en el 22. Informes: Monte 31. Telf. XO-1867. A-5

JESUS DEL MONTE 463, esquina a Altarriba, enfrente Colegio Huguet, frescos, modernos altos, seis habitaciones familia, dos baños intercalados, garage. Precio: $55.00. F-5692. Véalos. A-5

SE ALQUILA EN LO MAS ALTO de la Víbora, una casa con sala, comedor, dos cuartos, baño, cocina y patio. J. del Monte, Luz y Delicias. Telf. I-7632. A-5

ALQUILO CASA, Josefina 5, Víbora, una cuadra Calzada, portal, sala, comedor, tres habitaciones y baño completo, en $18.00. Informes: Telf. I-2897. A-5

ALQUILO: ESPLENDIDO y fresco primer piso, J. del Monte 227, próximo Puente Agua Dulce, 5 habitaciones, sala, comedor, baño intercalado, terraza y servicios criados. $30.00. M-7450. A-5

ALQUILO: CONCEJAL Veiga 5, entre Estrada Palma y Libertad, casas interiores, baratas, sala, dos cuartos, comedor, baño, cocina y luz. Informes, en la misma. A-5

GERTRUDES 29, ESQUINA Segunda, portal, sala, saleta, 5 cuartos, hall, jardín, agua abundante, garage, doble servicio sanitario. Llave en la misma. Precio: $35.00. Informes: A-5418 A-5

A-6 Luyanó

LUYANO: SE ALQUILAN en $20.00 los regios altos de Reforma esquina Herrera, compuestos sala, saleta, 3 cuartos y demás servicios. Informes: A-3303. A-6

ALQUILO ESPLENDIDA y fresca casa en Luyanó, calle Manuel Pruna 117, próxima a la Calzada de los tranvías, con jardín, patio, traspatio y garage. Precio módico. Informes: Neptuno 113. Telf. M-1774. A6

SE ALQUILA EN CONCHA y Guasabacoa, bajos modernos, con portal, sala, dos habitaciones, cocina y servicios, desde $15.00. Informes: Manzana de Gómez 240. Telf. A-4893. A-6

ALQUILO ESPLENDIDA CASA, sala, comedor, tres habitaciones, en $18.00. Justicia y Compromiso, una cuadra Calzada. Informes: Telf. I-2897 A-6

ALQUILO ALTOS Y BAJOS, portal, sala, comedor, tres habitaciones y baño intercalado, a $25.00. Luyanó 217, frente Reparto La Asunción. I-2897. A-6

A-7 Sto. Suárez y Mendoza

SE ALQUILA PLANTA baja, Zapotes 95, entre Paz y Gómez. Sala, saleta, cuatro cuartos, baño intercalado, terraza, comedor al fondo. Recién construída, Precio situación. Informan: M-2034. A7

GANGA: BONITO CHALET, $30.00, jardín, portal, sala, saleta, tres cuartos, lujoso baño, comedor, cuarto y servicios criados. Mayía Rodríguez 6, bajos, Santos Suárez. A-7

ALQUILO $18. MODERNA casa decorada, Mendoza 4 frente Santos Suárez, portal, sala, 2 habitaciones, baño intercalado, comedor al fondo, cocina, patio, Alberto Cuervo, Obispo 59, altos. M-1537. A7

SANTA IRENE NUMERO 42 y San Indalecio, con sala, saleta, cuatro cuartos, baño completo, cocina, patio y terraza. Precio situación. Llave en la misma A7

SANTOS SUAREZ. Se alquilan los hermosos altos de Libertad número 50, esquina a D-Strampes, con cuatro cuartos, sala, comedor y baño intercalado. Precio de situación. La llave en los bajos. Informes, en Peña Pobre y Cuba, bodega. Telf. M-5134. A-7

LACRET 507. ALQUILO tres casas, una de altos y dos de bajos; altos, 3 cuartos, recibidor, sala, comedor, baño completo, cocina, cuarto baño de criados; bajos, portal, sala, cuarto, cocina y baño. Muy baratas. Llave, bodega. Telf. I-7509. A-7

A-9 Guanabacoa y Cojímar

GUANABACOA: ALQUILO casas acabadas reedificar, calle Lebrado 4, sala, recibidor, 6 cuartos bajos, cuatro altos, servicios completos, agua abundante, $35.00. M. Gómez 16 y medio, sala, saleta, 5 cuartos, servicios completos, pegada Escolapios, $18.00. Llaves al lado. Telf. U-5636. A-9

A-12 Solicitud de Alquileres

SOLICITO CASA EN ALQUILER, Santos Suárez, Santa Emilia, de Serrano a Paz, con portal, sala, con ventanas hasta abajo. Más informes: Tienda «Primavera», Santos Suárez. A-12

B-1 Casas-Apartamentos

GALIANO Y SAN RAFAEL, altos del café La Isla, se alquilan apartamentos y habitaciones, un apartamento en la azotea, esquisita comida. B1

B-2 Naves y Locales

BELASCOAIN NUMERO 10, casi esquina Neptuno. Se alquila para comercio, salón 480 varas. Si quiere con armatostes, en precio razonable. Llaves, informes: Cuevas, Bernaza 30. B2

PADRE VARELA 66

Local propio para zapatería, sastrería o tienda, con tres habitaciones, cocina y servicios. Informes: F-2134. Precio: $50.00. B-2

ALQUILO: PARA ALMACEN o depósito, Cuba 96, casi esquina a Muralla, 600 metros. Alquiler: $30.00, casi regalado. La llave en los altos. Informes: Grandes Almacenes «El Número 15. Monte 15. B-2

O-REILLY 50

Hermosísimo piso, con vidrieras y lámparas, propio para establecimientos. Rebajado: $50.00. Informes, en los altos. B-2

LOCALES COMERCIO

LOCALES BARATOS

Acosta y Compostela. Varios propios para bodega, sedería, dulcería, ferretería, frutería, café, lechería, etc	$10.00
Velázquez y Cueto. Local espacioso propio para establecimiento	20.00
Concordia 12 bajos. Local espacioso con servicios al fondo	25.00
Pasaje Infante y Maya Rodríguez. Bodega con todos sus armatostes, nevera, etc	10.00

A-4358 M-6263 M-2096

ALQUILA $15. SALON esquina, para establecimiento, con casita anexa, moderno, decorado, portal. Mendoza y Este de la Línea, Santos Suárez. Alberto Cuervo. Obispo 59, altos. M-1537. B2

SE ALQUILAN. Frente al banco de Boston en Aguiar esquina a Obrapía «todo muy barato» una oficina y un local con frente a la calle Aguiar. En el interior del edificio con salida a la calle, patio, cuartos de $8, 10 y 12 pesos. Vea el edificio de Aguiar 100½. B2

CON CHUCHO de Ferrocarril. Se alquilan locales para industrias, cerca de Belascoaín, Carlos III e Infanta, de varias dimensiones y precios moderados. Informes: "La Vinatera", Arbol Seco y Peñalver. Telf. U-1794. B-2

ALQUILO UNA NAVE en Sol 10, propia para almacén o industria. Informes: Cuba 100. A-2596. B-2

HABILITADA PARA establecimiento. Se alquila la planta baja de la casa de Alcantarilla 34 entre Aguila y Revillagigedo. Informes: A-2588. La lave en la barbería B2

ALQUILO LOCAL para establecimiento, San Francisco esquina a Valle. Precio reducido. Informes: L. Aguilera. A-7252. B-2

ALQUILO: O-REILLY 106 y 108, edificio cuatro plantas, antigua casa Harris Bros. Entrada por O-Reilly y por el fondo. Informes: Manzana de Gómez 240. Telf. A-4893. B-2

UN LOCAL acreditado para barbería u otro negocio. Calle 23 y H. Su precio: $20. Informes: Telf. F-3417.

M.E.C.D. 2016

ALQUILERES

B-2 Naves y Locales

ALQUILO: Para establecimiento la esquina de Compostela y San Isidro, tres puertas por San Isidro, dos por Compostela. Barato y con poco dinero se puede establecer. Véala. B-2

ALQUILO: SOL 13, entre San Pedro y Oficios, espléndido local, propio para fonda, almacén o industria. Se da por lo que den. M-7450. B-2

ALQUILO: EN LUZ Y OFICIOS, local de esquina, propio para establecimiento, con varias divisiones y servicios. Informes: Manzana de Gómez 240. Telf. A-4893. B-2

CALZADA Y DOS: (Edificio «Martí»). Alquilo local para comercio, Precio muy económico. Vea encargado. Informes: Sr. Manteca, Cuba 76. Telf. A-8903. B-2

B-3 Departamentos

DEPARTAMENTO EN $16.00, con tres grandes habitaciones y cocina espaciosa, servicios independientes y luz toda la noche, en Compostela 75, entre Amargura y Teniente Rey. B-3

OFICINAS, DEPARTAMENTO amplio muy fresco, con balcones calle Aguiar, Obispo 59, café «Europa», habitaciones balcón desde $10.00; interiores, desde $7.00. Elevador, lavabo, luz. B-3

ALQUILO CLARO Y FRESCO departamento compuesto 3 cuartos, baño intercalado, y demás servicios. Frente al Morro en Cuba 16 bajos. Informan y llave en la misma. Teléfono M-6757. B3

SITIOS 70, ENTRE SAN NICOLAS y Manrique. Alquilo preciosos departamentos y habitaciones. Precios a su alcance. Casa moderna, con gran confort, lavaderos, hermosas cocinas y amplios baños modernos, azotea para tender. Pase a verlos, allí informan. Casa de moralidad. B-3

DEPARTAMENTO A $7.00

En el edificio "Arcos", F. entre 19 y 21, Vedado. Se alquilan elegantes, frescos y cómodos departamentos, desde $7.00 hasta $35.00, algunos de ellos con luz, todos completamente independientes. Informes en el mismo, el conserje, Sr. Fermín. B-3

DEPARTAMENTOS: 17 número 536, cerca Colegios «Teresiano» y «Escolapios», sala, comedor, dos habitaciones, baño todos exteriores. Telf. F-5557 $15.00 y $20.00 mensuales. B3

B-4 Habitaciones

EDIFICIO
CARREÑO
MARINA E INFANTA
M-2096 U-6066

$8 HABITACIONES BAÑO Y LUZ TODA LA NOCHE

TAMBIEN GANGA
DEPARTAMENTOS
DOS HABITACIONES BAÑO Y COCINA
$25
ELEVADORES DIA Y NOCHE

MURALLA 55, altos, entre Habana y Compostela, alquilo en una hermosa terraza una espléndida habitación con todas las comodidades, cocina, baño, luz, teléfono, precio de situación. B4

AMISTAD 15, ALTOS

Entre Neptuno y Concordia. Fresquísimas habitaciones, con lavabo, abundantes baños, luz, limpieza y teléfono. Comida y muebles si lo desean. Personas moralidad. Precios baratísimos. Visítenos. B4

OBRAPIA NUMERO 91, habitaciones con baño y servicios, agua abundante, luz y teléfono, buena cuadra. Precios, desde $7.00. Casa moral. Amargura número 34, edificio moderno, antes hotel «México», habitaciones cómodas, claras, agua en todas. Familias morales. B-4

SE ALQUILAN Habitaciones amuebladas, con comida para uno o dos personas. Hay teléfono, agua caliente y fría y luz toda la noche. Obispo 97. Informes, en la tienda. B-4

BERNAZA 62, ALTOS, habitaciones y apartamentos, a $5.00. Preferimos hombres solos. Estricta moralidad. B-4

HABITACIONES: SAN RAFAEL 27, entre Galiano y Aguila, frente a «El Encanto». Precios módicos. Informes, en la misma. M-9643 A-4454. B-4

ALQUILO HERMOSAS y frescas habitaciones, con lavabo de agua corriente, baños agua caliente y fría, luz y teléfono. Precios de situación. Aguila 155. Telf. A-6699. B-4

SE ALQUILA UNA HABITACION en casa particular, de moralidad. Precio de situación. Porvenir C., Lawton. B-4

VEDADO: H. NUMERO 128, entre 13 y 15. Señora honorable alquila habitación con comida y todo servicio. Puede verse a todas horas. Telf. F-3018. B4

VILLEGAS 21, ESQUINA a Empedrado; Carlos III 2 esquina Belascoaín, amplias habitaciones con balcón, luz, teléfono, lavabo, calentador. Hay comida si se desea. B-4

G A N G A S

HABITACIONES EN:

Alejandro Ramírez	$4.00
Atocha 8½	3.00
Ayesterán 12	4.00
Cárcel 15, entre Prado y Morro	4.00
Castillo	3.00
Cerro 561	4.00
Cerro 817 esq. a Santa Teresa	3.00
Cerro y Colón	4.00
Cuarteles 20	5.00
Cuba 1 y 3	3.00
Damas 78	4.00
Dragones 88 y 90	5.00
Esperanza 117 y 119	4.00
Flores y San Bernardino	2.00
H. entre 5 y 7	6.00
Inquisidor 31	3.00
Lealtad 155	4.00
Luyanó 72	3.00
Maloja y Xifre	5.00
Martí 69, Marianao	3.00
Monserrate 5	4.00
Muralla 20	5.00
O-Reilly 13	4.00
O-Reilly 72	5.00
Palatino 15 esq. a Esperanza	2.00
Revillagigedo 70	4.00
Salud 129	4.00
Salud 129	4.00
San Bernardino 32-36	4.00
San Ignacio 25	4.00
San Rafael 174	4.00
Velázquez 91	3.00
Zanja 111-115	4.00
Zequeira 96	3.00
Empedrado 20	5.00

A-4358 M-6263 M-2096

EN HABANA 157, VILLEGAS 93, Aguila 164 y Animas 121. Alquilo habitaciones frescas, a precios de situación. Informes, las encargadas. B-4

DESDE **$4** ZULUETA No. 32 HABITACIONES SOLO MORAL ABSOLUTA

ALQUILERES

B-4 Habitaciones

EDIFICIO «CATEDRAL». Casa para familias honorables. Hay ascensor, agua abundante. Habitaciones y departamentos muy frescos. Visitando este edificio ningún otro le gustará después. Empedrado número 4.

LINEA 91 ESQUINA 6. Vedado. Alquilo hermosísima, lujosa habitación con baño. Caben cuatro personas. Otra, fresquísima propia matrimonio. Casa honorable. Magnífica comida. Precio reducidísimo. Telf. F-5632. B4

B-5 Casas de Huéspedes

"PALACIO DE LA MORTERA" PRADO 77, ALTOS

En esta casa encontrará usted frescas, elegantes y cómodas habitaciones, con o sin baño, servicio de agua fría y caliente. Elevador día y noche. Magnífica comida. Sus huéspedes son siempre de lo más distinguido. Los precios sumamente reducidos. Para una persona, desde $25.00. Para matrimonio, desde $45.00. B-5

HUESPEDES: «La Matancera», Reina 83, esquina Manrique, hermosas habitaciones para familias, con servicios, baño y comida, para dos, de $40.00 a $45.00 al mes. Telf. A-0238. B-5

B-6 Hoteles

"TROTCHA", EL DECANO de los hoteles del Vedado. Rodeado de hermosos jardines. Ideal para familias. Habitaciones con desayuno, almuerzo y comida, desde $25.00 mensuales, por persona. F-1076. B-6

NUEVO HOTEL LUZ

Amargura 47 esquina Compostela. Residencia para familias, económico, fresco. Buena comida, baño, agua caliente, elevador y teléfono. Matrimonios, $50.00 y $60.00. Apartamentos especiales para familias. B-6

"REGIS"

Prado 51, esquina a Colón, habitaciones exteriores, con baño y demás servicios privados, agua caliente, elevador. $50.00, matrimonios. B-6

HOTEL EDISON

Neptuno 5, frente al Parque Central. A-9041. El Roof Garden más fresco. La mejor cocina a cargo del dueño. La mejor situación. Los mejores precios. Agua fría y caliente. Elevador permanente. B-6

HOTEL "ROMA"

AVISO IMPORTANTE. O-Reilly esquina Aguacate. Telf. M-6944. Esta casa ha establecido una NUEVA REBAJA en los precios de hospedaje para familias estables y viajeros del Interior. B-6

IDEAL ROOM

PRADO 93-B., (POR PASAJE)

Hotel frente Capitolio. Tenemos apartamentos y habitaciones, baño agua caliente, muebles y todo servicio. Limpieza esmeradísima. Precios con comida, para matrimonio, desde $35.00. Visítenos, no perderá el tiempo. No se admiten señoras que no sean de moralidad. B-6

THE SAVOY

F. Y 15, VEDADO
TELF. F-6616

Situado en un lugar alto del Vedado, con fácil y frecuente comunicación con la Ciudad y Repartos; rodeado de jardines, con 600 metros de hermosos portales. Las habitaciones tienen ventilación directa. Teléfono, closet y baño particular, con agua fría y caliente. Precios moderados, incluyendo tres excelentes comidas, bien seleccionadas, al servicio en mesas separadas, para cada familia. B-6

HOTEL VANDERBILT

Espléndidas habitaciones y Departamentos con baño privado, de esquina; opción a garage. Hay modestas 25 pesos por personas. Neptuno 309, Loma de la Universidad Nacional. B6

SE SOLICITAN

S-1 Criadas y Criados

SE SOLICITA UNA CRIADA española, para los quehaceres de una casa pequeña. Sueldo: $12.00. Santa Catalina y Goss. Reparto La Sola, Víbora. S-1

SE NECESITAN UN JOVEN español para criado de mano, sueldo, $27.00 y una criada, para las habitaciones, $20.00. Informes: Compostela 58. S1

S-2 Cocineras y Cocineros

SE SOLICITA UNA MUCHACHA para cocinar, lavar y planchar cuatro de familia; sueldo, $15.00, duerma en la colocación. Gervasio 137, altos. S-2

S-12 Solicitudes-Varias

SE SOLICITAN SEÑORAS y muchachas españolas, para manejadoras, cocineras, criadas de mano, cuarto o comedor. Informes: Progreso 23, entre Monserrate y Villegas. S-12

SE SOLICITAN PASAJEROS Habana a New York, $47.21. Por muy difícil que sea su caso, venga a verme, yo lo embarco, aunque usted sea español, rumano, polaco. Armas, «Gran Hotel». Telf. A-1002 M-9896. S-12

SOLICITO MATRIMONIO español, sin hijos, para una casa que está en fabricación en el campo. El, para fomentar el jardín, y ella, como cocinera, etc. Sueldo para ambos: $20.00 y mantenidos. Herrera. M-2012. S-12

AGENCIAS DE COLOCACIONES

«LA PRINCIPAL». A-8066. La agencia que sirve lo más distinguido de Cuba, por tener su personal escogido, con referencias y sin muchas pretensiones. X.

SEÑORA RODRIGUEZ: X-2045. Toda clase de servicios, personal competente, blanco, de color, país, extranjero, referencias, dormir colocación, Calzada de Güines 104 y Ulacia. Luyanó. X.

"LA MATANCERA"

A-7740: Sirve rápidamente cocineras, criadas, toda clase de servidumbre y empleados de ambos sexos, con referencias. Calle Sol 111. Servicio permanente, a todas horas. X.

«LA INTERNACIONAL». Telf. M-2579 Proporciona oficinistas, comercio y servidumbre en general, ambos sexos, del país y extranjeros, con las mejores referencias. Progreso 23, entre Monserrate y Villegas. X.

«SERVICIO SATISFACTORIA», es el lema, de la Agencia americana de Mr. Beers. (Est. 1096). Una de las más conocidas en el giro, por su cumplimiento. A-3070. X.

«LA PRIMERA DE AGUIAR». Toda persona o familia que desee tener en su casa un buen servicio doméstico o cualquier otro empleo o trabajador, que se dirija: Telf. A-3090. Maloja 53. X.

SE OFRECEN

O-1 Criadas y Criados

SE DESEA COLOCAR joven española para criada de manos o manejadora, es trabajadora; tiene quien la recomiende. Teléfono. F-2228. O1

SE DESEA COLOCAR una joven española de criada de manos o cuartos o manejadora es de confianza y honrada, va a los repartos; tiene buenas referencias. Telf. M-4167. O1

SE OFRECE UNA joven española para criada de manos o manejadora, es cariñosa con los niños y entiende algo de cocina, es cumplidora y formal, desea casa seria y tiene buenas M-5254. O1

SE OFRECE UN BUEN CRIADO de mano, español, de mediana edad, con referencias y duerme colocación; se ofrece también una criandera, con niño de cinco meses. Sra. Rodríguez. X-2045. O-1

DESEA COLOCARSE una joven española para todos los quehaceres de una casa; tiene buenas referencias. Telf. X-1675. O-1

SE OFRECE UNA JOVEN española, para limpiar por horas; tiene referencias de las mejores casas de La Habana; en la misma, otra, para cuartos. Informes: F-3221. O-1

SE DESEA COLOCAR una muchacha española, para todo, no se coloca menos de $20.00. Ceiba 109, Real. No. 6. Telf. FO-1085, carpintería.

SE DESEA COLOCAR una muchacha española de criada de manos o comedor. Tiene referencias Telf. F-1140. O1

DESEA COLOCARSE joven española, para criada de mano, cuartos o comedor, sabe coser, planchar ropa fina y sirve el comedor; referencias inmejorables. M-5417. O-1

CRIADO DE MANO, fino y ayuda de cámara, se coloca, es de color, hace cocktails, plancha ropa y habla inglés. Cuatro años con F. Torres Gener. José. A-3070. O-1

SE DESEA COLOCAR una joven española para criada de manos o manejadora. Informes: teléfono I-3108.

SE OFRECE muchacha fina española de cuartos y costura con referencias de haber estado en buenas casas y de saber trabajar bien, vestir y atender la ropa de una señora. Teléfono M-7789. O1

SE OFRECE CRIADA española, sabe servir a la mesa, sabe cocinar, tiene referencias, también para manejadora Telfs. I-7206, A-3070 y también D-Strampes No. 3, Víbora, esquina a Freyre Andrade. O1

SE DESEA COLOCAR una joven española, para criada de mano, manejadora o cuartos; tiene referencias. Telf. U-6929. O-1

DESEA COLOCARSE una muchacha española, criada de manos o comedor. U-4791. O-1

SE OFRECE UNA ESPAÑOLA, de mediana edad, para criada o manejadora, está acostumbrada a trabajar, sabe coser; tiene referencias. Informes: A-2052. O-1

SE DESEA COLOCAR una muchacha española, para criada de mano o manejadora. Telf. U-7084. O-1

CRIADO ESPAÑOL, desea colocarse en casa particular, es limpio y formal, sabe hacer cocktails, no le importa ir al campo y tiene magníficas referencias; no tiene pretensiones. Informes: Telf. FO-2612. O-1

DESEAN COLOCARSE dos jóvenes españolas, una criada de mano o manejadora. la otra, para cuartos, sabe coser; las dos tienen referencias de buenas casas. Telf. A-4792. O1

SE OFRECE MUCHACHA española, sirve perfectamente comedor; otra, sabe coser bien, lavar ropa fina o manejadora; tiene buena presencia y referencias. Telf. M-7122. O-1

DESEA COLOCARSE criado de manos peninsular, joven, experimentado en todo, esmerado servicio, sin pretensiones, y con referencias de buenas casas: voy a cualquier punto. Telf. A-4792. O1

ESPAÑOLA JOVEN. Se coloca para habitación y coser o para todo el servicio de corta familia. Informan: A-5394. O1

SE DESEA COLOCAR una española de criada de mano o manejadora, sabe servir a la rusa y tiene buenas referencias. Telf. F-6166. O-1

SE DESEA COLOCAR una joven española de criada de mano o manejadora; tiene buenas referencias y quien la garantice, quiere casa de moralidad. Telf. A-2454. O-1

CRIADO JOVEN ESPAÑOL, desea colocarse, es limpio y formal, sabe cumplir con su obligación y no tiene pretensiones; tiene magníficas referencias. Informes: Telf. FO-2612. O-1

O-2 Cocineras y Cocineros

SE DESEA COLOCAR una señora española, para cocinar y limpiar, es seria. Llamen: A-1656. O-2

DESEAN COLOCARSE DOS jóvenes peninsulares, juntas o separadas, 1 de cocinera y la otra para cuartos o manejadora; buenas referencias. Más informes: A-4253. O2

COCINERO Y REPOSTERO fino, joven chino, desea colocarse casa particular, sabe cocinar bien a la criolla, española y francesa; tiene buenas referencias, cumple con su obligación. Informes: Teniente Rey 79. Pregunten por Manuel Lam. Telf. M-5264. O-2

CON UNA CORTA Y BUENA familia, desea colocarse una cocinera, de color para cocinar, hacer el desayuno y limpiar el comedor, se queda a dormir en la casa, dentro o fuera de La Habana, es formal y presenta muy buenas referencias. Sueldo: $9.00. Informes. I-7766. O-2

COCINERO FINO, REPOSTERO, asiático, desea colocarse casa particular, cocina perfectamente a la criolla, española y francesa, muy limpio y formal, sabe cumplir con su obligación, y tiene buenas referencias. M-7618. O-2

SE OFRECE BUENA cocinera española para cocinar sólo, o para cocinar y limpiar, no le importan dormir en la colocación; tiene buenas referencias de las casas donde trabajó; también hace plaza si es necesario. FO-9346. O2

SE DESEA COLOCAR una muchacha española, para cocinar y limpiar, o cocinar solo; tiene referencias. Telf. X-1041. O-2

SE DESEA COLOCAR una buena cocinera española, sabe hacer dulces; en la misma, otra joven, para cocinar y limpiar a corta familia; buenas referencias. Informes: M-4662. O-2

COCINERO SIN PRETENSIONES, se ofrece para casa particular, se adapta a la situación. Telf. M-6877. Pregunte por Cándido. Si no estoy, deje dirección, para ir en seguida. O-2

DESEA COLOCARSE una joven española, para cocinar y ayudar a los quehaceres de la casa. Referencias e informes: Telf. F-4772. O-2

SE OFRECE UN JOVEN asiático, de cocinero, en casa particular, con varios años de práctica, sabe toda clase de cocina. Informes: U-7902. O-2

DESEA COLOCARSE joven española, para cocinar y limpiar; tiene buenas referencias. Informes: F-6121. O-2

SE OFRECE BUENA cocinera del país es repostera, sabe cumplir con su obligación, buenas referencias. Informes: teléfono M-3013. O2

SE DESEA COLOCAR una joven española, para cocinar y limpiar a matrimonio solo o de cocinera, es formal y tiene buenas referencias. Informes: U-6695. O-2

SE OFRECE ESPAÑOLA, sabe cocinar y limpiar; tiene buenas referencias. Informes: X-2260. O2

DESEA COLOCARSE una joven de color, del campo, para dormir en la colocación, cocina o limpia. Llamen: Telf. M-1947. O-2

SUSCRIBASE AL Diario de la Marina

SE OFRECEN

O-2 Cocineras y Cocineros

SE OFRECE COCINERA de color, es de mediana edad, con buenas referencias. Informes: M-5224. O2

O-3 Manejadoras

DOS JOVENES INGLESAS, finas y prácticas, se ofrecen, una como manejadora o criada; la otra, de cocinera o criada en general, familia americana o cubana; no les importa viajar. F-2635. O3

UNA JOVEN ESPAÑOLA desea colocarse para manejadora o criada de manos. Informes. Egido 11. Teléfono: M-9416. O3

DESEA COLOCARSE una joven española para manejadora o criada de manos, tiene referencias. Informan: Cristo No. 26 Teléfono M-5498. O3

O-4 Crianderas

PENINSULAR JOVEN, seria y cumplidora, se coloca para habitaciones, sabe corte y costura. Telf. A-5394. O4

O-6 Choferes

CHAUFFEUR. EXPERTO mecánico electricista, muy trabajador, con procedimiento propio para ahorrar el 40% del costo de combustible en los motores de gasolina, desea trabajar en casa comercio o particular; con referencias de donde trabajó. Informes: Ezequiel Rodríguez, teléfono FO-1286 o en Suárez Virgil y Fonts, Ceiba, Marianao. O6

CHOFER ESPAÑOL, desea colocarse en casa particular; tiene referencias personales de donde ha trabajado, es soltero. Telf. U-6728. José M. Soto. O-6

CHOFER ESPAÑOL, mediana edad, con las mejores referencias de familias conocidas, se ofrece a particulares. Telf. F-5262. O-6

CHOFER ESPAÑOL experto en toda clase de máquinas y mecánico; tiene muy buenas referencias. Sueldo de situación, no le importa hacer otros trabajos. Telf. M-5242. O6

O-8 Lavanderas y Lavanderos

DESEAN COLOCARSE dos jóvenes de color, una para lavandera, y la otra de manejadora o criada de mano; tienen muy buenas referencias. Informes X-2258. O-8

LAVANDERO CHINO, desea colocarse en casa particular u hotel, sabe lavar ropa fina de señoras y caballeros, con referencias. Llamen: Antonio Eng. U-7902 F-6134, Zanja 45, altos. O-8

O-10 Oficinistas

JOVEN ACTIVO, con experiencia, desea empleo, comercio u otro; habla perfectamente francés y bastante inglés. M-1439. O-12

O-12 Ofertas-Varias

SEÑORA BLANCA, CULTA, solicita atender casa caballero viudo, ama llaves, encargada, trabajos análogos, habla inglés, sabe cumplir, sin pretensiones, trabajos condicional. Sra. Enríquez. Clasificados DIARIO DE LA MARINA. O-12

SE DESEA COLOCAR matrimonio español, ella de criada, él de chofer; tienen buenas referencias y son cumplidores. Informan: Ayesterán No. 1. Taller de mecánica. O-12

UNA AMERICANA DE 45 AÑOS, instruída y de buena presencia, quiere colocarse de institutriz o gobernanta, es de California4 Mrs. Dorsey. A-3070. O-12

UN CAMARERO JAPONES, desea colocarse en casa de corta familia, sabe planchar muy bien. Telf. A-9814. Preguntar por Kimura. O-12

DESEA COLOCARSE matrimonio español, sin hijos, con buenas referencias, hacen de todo y ella también cocina y hace plaza. Telf. FO-2716. O-12

DESEA COLOCARSE un muchacho de 14 años, sin pretensiones, es honrado y obediente; tiene familia. Informes: Telf. A-9704, tintorería «Correo Español». O-12

MAESTRO DE JABONES, se ofrece para fabricar jabones blanco, amarillo, puros y adulterado; y jabones líquido, garantizando sus trabajos; va donde lo soliciten. Dirección: Miguel Acosta, Arzobispo número 4-K., Cerro, Habana. O-12

SE OFRECE UNA SEÑORA francesa, de mediana edad, para institutriz, gobernanta o acompañar señora o señorita; tiene muy buenas referencias de familias conocidas. A-3070. O-12

SE COMPRAN

C-4 Establecimientos

COMPRO TIENDA MIXTA en calzada o pueblo interior de la provincia, doy propiedad libre de gravamen y resto efectivo, no corredores. Sr. González, calle Suárez esquina Alcantarilla, café. C4

C-5 Muebles y Prendas

M-3014: COMPRO MUEBLES, juegos de cuartos, sala, recibidor, y comedor; piezas sueltas, escaparates, coquetas, camas hierro, aparadores, vitrinas, sillas, sillones. Operaciones rápidas. M-3014. C-5

M-3209. COMPRO MUEBLES, pianos, radios, ortofónicas, máquinas «Singer», escribir, neveras, ropas, oro, prendas, antigüedades, objetos Arte. Liquido casas enteras. Voy en seguida. Operación rápida. M-3209. C-5

A-4559. COMPRO BAULES, muebles, máquinas coser, escribir, libros, pianos, objetos Arte, antigüedades, oro, neveras, ropas, enseres fonda. Liquido casas completas. Pago bien y rápido. A-4559. C-5

C-9 Utiles de Oficinas

COMPRAMOS MUEBLES Y MAQUINAS PARA OFICINA

Máquinas escribir, sumar y calcular. Archivos de acero, cajas para documentos, tarjeteros Kardex, mesas de caoba y toda clase útiles para oficinas, «La Nacional». Villegas 93. A-9915. C-9

SE VENDEN

V-1 Casas

ALMENDARES: MODERNA casa, portal, sala, 3 cuartos, baño intercalado, comedor, cocina, garage y criados, $2,800.00; otra, jardín, portal, sala, 3 cuartos, baño, comedor, cuarto criados, garage, $3,000.00. FO-2518. V-1

2 ESQUINA A 5. LA SIERRA. Vendo regio chalet, sin estrenar, fabricación moderna. Precio sorprendente, Punto inmejorable, cerca colegio Ursulinas, una cuadra tranvías. Informes: I-1603. V-1

ALMENDARES: VENDO hermosa casa, mitad de valor, portal, sala, 2 habitaciones, baño intercalado, comedor al fondo(garage y patio. Precio: $2,000.00. Facilidades pago. Dueño: FO-2212, Perdomo. V-1

VENDO $1,200

Moderna casa mampostería, cielo raso decorado, portal, sala, 2 habitaciones, baño, cocina, patio, está en lo mejor de Santos Suárez. Alberto Cuervo, Obispo 59 altos. M-1537. V1

VENDO 4 CASITAS modernas decoradas, cada una, sala, habitación, baño, cocina, patio, rentan las 4 casitas $32, están en lo mejor de Santos Suárez. (Doy las 4 casitas en $1,400). Alberto Cuervo. Obispo 59, altos. M-1537. V1

SE VENDEN

V-1 Casas

HORROROSA GANGA. Vendo la casa Virtudes 175, mide 7x20 metros, sala, saleta, 3 cuartos bajos, otro alto, Precio $2,800. Marrero. Aguiar 57. Telf.: A-7672. V1

CASA TRES PLANTAS, en Galiano, $16,000.00; Almendares, cuatro habitaciones, garage, $3,000.00; otra, tres cuartos, en $2,850.00. García: U-1363, de 12 a 2, solamente. V-1

ALMENDARES, VENDO regia residencia, 5 dormitorios, 3 baños, lujosamente decorada, fabricación sólida y lujosa. Doy mitad de valor. Véala, antes de comprar. Seguro le gustaría. Dueño: 14 y B. FO-2212. Perdomo. V-1

URGE VENTA, CASA 3 plantas, calle Escobar, de Neptuno a San Lázaro, $3,500.00; otra, Neptuno, cerca Prado, 2 plantas, en $11,000.00. Quintana, Chacón 23. A-7733. V-1

VENDO UNA CASA, Valle 35, entre Infanta y Pasaje H. Hupman, esquina a Pasaje I., un solar. D. entre Fuentes y Lanuza. Informes: Laureano en «La Filosofía». A-4564. V-1

GANGA: CON $10,000.00 en efectivo y algo en hipoteca, si se desea, pueden hacerse de magnífica propiedad, en lo mejor del Vedado, Avenida Wilson, casa de dos pisos completamente independientes, de moderna construcción, con garage para dos máquinas. Mucha fabricación. Informes: Julio C. Granda Obrapía 33. V1

SE VENDE UN MAGNIFICO chalet en el Reparto Kohly, muy bajo y muy cómodo el pago. Informes: Dr. Tiant. Consulado 90, altos. Telf. M-3657. V-1

VENDO DOS ESQUINAS modernas, en La Habana, con comercio, por la mitad. Quiero embarcarme. Llamen: M-9538, Teijeiro. V-1

V-2 Solares

Solar yermo, Reparto Buena Vista, Marianao, vendo barato 135 metros cuadrados, con frente a la Avenida Segunda, entre las calle 7 y 8. Informes: (L. Aguilera). Telf. A-7252. V-2

VEDADO: VENDO SOLAR pegado al Parque Medina. Mide 15 x 23 metros. Lo doy: $10.00 metro; otro en Almendares 15 x 47, $1.60 vara. Detalles: 14 y B. FO-2212, Rodríguez. V-2

VENDO UN SOLAR, con 8 habitaciones; una nave, con todos servicios, 330 varas, 15 x 22 de fondo, en $700.00 Es ganga. San Gabriel número 10, Cerro, de 10 a 6. V-2

GANGA. VEDADO. Vendo parcela, calle 17 y F mide 15x20; $14.00 metro, Otra calle 6 y 23 mide 16x36, $10 metro. Marrero. Teléfono: A-7672. V2

VERDADERA GANGA. Vendo solar calzada Columbia, frente chalets Alzugaray, mide 15.40 por 47.17, total 723 varas, a $1.80 vara, Oficina: Marrero, Aguiar 57. Teléfono: A-7672. V2

V-3 Fincas Rústicas

4 CABALLERIAS, $3,800.00; otra, tres caballerías, en $1,500.00; otra, 12 caballerías, $500.00; finquita, Carretera, en $2,000.00. García: U-1363, de 12 a 2, solamente. V-3

V-4 Establecimientos

FONDA: VENDO BARATA, vale más la cocina; tiene buenos abonados y carta. Tratar: Vedado, calle 2 número 271. Angel. V-4

SE VENDE UNA VIDRIERA de tabacos, cigarros, quincalla, billetes de Lotería. Está en buen punto. Tiene buena venta. Informes: Monte 339. Depósito de Tabacos, de Fernández y Anido. Telf. M-5683. V-4

POR VIAJE URGENTE. Se vende casa de huéspedes, muy acreditada y bien situada. Informan: teléfono U-5936. V4

VENDO REGALADO, café sin cantina, mucho barrio, poco alquiler, buena venta, véalo hará negocio. Sr. González, Suárez y Alcantarilla, bodega. V4

SE VENDE LA FABRICA de Mosaicos «La Balear», Animas y Oquendo, 2 prensas, muestrarios y demás útiles, en perfecto estado y una existencia de más de 10,000 mosaicos y su contrato, todos por $400.00. Para informes: Real 40. Telf. I-7596. V-4

VENDO CAFE sin competencia, sitio estratégico. Venta mensual: $1,300.00 garantizados. Económico en sus gastos. Precio: $3,000.00. Facilidad de pago. A toda prueba. Monte y Someruelos, café, Cuenya. V-4

VENDO CAFE SIN CANTINA

Uno de los mejores de La Habana por sus condiciones y el punto que ocupa. Vende $45.00 a $50.00 diarios, garantizados. Informes: San Rafael y Oquendo, café, Alvarez. V-4

SE VENDE GARAGE

Bien situado. Buen contrato. Poco alquiler. Facilidades de pago. I-7456. V-4

V-5 Muebles y Prendas

URGE VENDER juego cuarto moderno $30.00; otro, 3 cuerpos, caoba, $38.00, flamantes lunas, barniz; recibidor, Arte Moderno, $30.00. máquina 'Singer»; nevera botellón, A-5704. Jesús del Monte 27, altos. V5

LAMPARAS DE BRONCE

Finas, de todas clases y estilos para comedor, para sala, cuarto, para mesa de noche, para hall, se liquidan a precios no vistos y se admite a cambio oro viejo, prendas rotas pasadas de moda, Verlas, en «El Vesubio», de Piñón y Hermano, Corrales y Factoría, M-7337. V5

LIQUIDO NEVERAS

De distintos tamaños, estilos; las garantizamos y admitimos a cambio oro viejo, prendas rotas, pasadas de moda y otros bojetos. «El Vesubio», Corrales y Factoría. M-7337. V5

MAQUINAS DE COSER "SINGER"

Ovillo central, a plazos y contado, casi regaladas, como de paquete, garantizadas. Cambiamos y tomamos en fondo, las de uso. Angeles 36. A-8861 V-5

VENDO ELEGANTE juego recibidor, Arte moderno, caoba, 8 piezas, $28.00 nevera botellón, $12.00; juego comedor, caoba, $22.00. A-5704, Jesús del Monte 27, altos una cuadra Esquina Tejas. V-5

JUEGO CUARTO CAOBA, moderno, completamente nuevo, coqueta, lunas al aire, cama baja, $22.00; sala, $15.00; nevera botellón, $10.00; sillones, par, $2.50. Indio 5. A-2826. V-5

POR LA TERCERA de su valor, vendo juego sala, recibidor, comedor, cuarto, tres cuerpos y mesa-teléfono. Concordia 31, altos, esquina a San Nicolás. V-5

A los que tengan que poner casa

Por ausentarse su dueño, de este país, se venden en magníficas condiciones de precio, los muebles, (entre éllos, un buen juego de comedor, estilo inglés), de la casa, calle C. número 182 entre 19 y 21, Vedado. V5

MUEBLES DE LUJO y corrientes en todos estilos, especialmente Arte nuevo. Fabricamos rápidamente los que usted elija y liquidamos todas las existencias, así como joyería, relojería, lámparas, etc., al contado y a plazos con las mensualidades que le convenga. Tenemos compradores para sus muebles, en cambio por los nuestros. Le alquilamos los que necesite, dándole opción a comprarlos, rebajando la mitad de lo que haya pagado. La Casa Ruisánchez (que anuncia la verdad), Angeles 13, esquina a Estrella, (del 25 al 31. Telf. A-2024. V-5

SE VENDEN

V-5 Muebles y Prendas

SALUD 11

Liquidamos todos los muebles, juegos cuartos, $25.00; cuerpo «Arte Moderno», $60.00; comedor, $25.00; recibidor, $15.00; sala, $12.00; vitrinas, $6.00; mesas, $0.80; noche, $0.80; centro, $0.50; escaparate, $3.00; coquetas, $3.00; aparadores, $4.00; camas, $2.50; sillones, $1.50; sillas, $0.30; burós, $4.00; libreros, $3.00; neveras, $3.00; lámparas, $3.00 y vidrieras, pianos, $15.00; pianola, $40.00. Visítenos, Salud 11. V-5

JUEGO CUARTO, CAOBA, moderno, coqueta, lunas al aire, $25.00; piezas comedor, $12.00; nevera nuevecita, botellón, $14.00; sillones, par, $2.50; lámparas como quiera. Indio número 5 A-2826. V-5

GANGA: VENDO A PRECIO de situación, juego cuarto, diez piezas, recibidor, seis piezas, caoba macizo, modernos. Concordia 200-B., segundo piso. Sra. Torres. V-5

«UNA CASA COMPLETA» de muebles y lámparas, $10.00 mensuales; un juego cuarto; juego comedor; juego sala, nevera, 3 lámparas, 2 sillones-portal, 1 cama niño, 1 fiambrera. Todo $10.00. mensuales, libre conducción. Ventas a plazos, a toda la Isla. «La Comercial». Neptuno 159. V-5

POR EMBARCAR. TODOS los muebles. Juego cuarto, 3 cuerpos con chiffonier $45.00. el más chico $28.00, sala $20.00, comedor, nevera, como quiera. Indio 5 A-2826. V5

SE VENDE MOBILIARIO completo de casa. Industria 17, bajos. V-5

URGE VENDER juego cuarto moderno, $30.00; otro, 3 cuerpos, caoba, $28.00, flamantes lunas, barniz; recibidor, Arte Moderno, $30.00; máquina «Singer»; nevera botellón. A-5704. Jesús del Monte 27, altos. V-5

«UNA CASA COMPLETA», $15.00. mensuales, juego sala; juego comedor; juego cuarto, nevera, 3 lámparas, mesa-teléfono, 2 sillones-portal, 1 cama hierro, 1 fiambrera, 1 sombrerera y 1 mesa-escritorio. Todo $15.00 mensuales, libre conducción. Ventas a plazos, a toda la Isla. «La Comercial». Neptuno 159. V-5

V-6 Maquinarias

COMPRESORES, refrigeradores, vidrieras, bombas, carpintería, panadería, mantequillería, dulcería, molinería, zapatería. Todo cuanto necesite, lo encontrará Hotel de Ventas. 10 de Octubre 96, Habana, Eduardo Bohigas. V-6

V-7. Automóviles y Accesorios

CAMION DODGE, con carrocería cerrada, propio para venta de leche, reparto de víveres o pan. Se da barato. Informes: Toroya: FO-2443. V-7

SE VENDE UN DODGE

Completamente nuevo, cerrado, de cuatro puertas, en $100.00. Véalo en el garage de San Lázaro y Escobar. Telf. M-1189. V-7

STUDEBAKER 5 ASIENTOS, 8 cilindros, en perfecto estado, pintura y gomas nuevas, chapa corriente. Se vende barato, por ausencia. Informes, de 12 a 2 p. m. Telf. X-1960. V-7

CAMION CASI NUEVO, tres y media toneladas, costó $6,500.00, lo doy en $350.00, marca Kelly. García: Zanja 119. Telf. U-1363 V-7

SE VENDE CAMION Brockway de 3 y media toneladas, en prefecto estado, muy barato. Informes. Compostela 70. V7

CAMBIO O VENDO un Sedan de 2 puertas por camión Ford o Chevrolet, chassis largo. Lombillo y Santa Catalina. Telf. I-7753. V-7

HUDSON CERRADO, de siete pasajeros, está completamente nuevo. Se vende muy barato. Garage «Eureka». Concordia 149. V-7

GANGAS

GRANDES FACILIDADES DE PAGO. GRAN LIQUIDACION DE FORD DE 2 PUERTAS CON CHAPA NUEVA

Featon de Luxe.
Coupe Standard.
Coupe Sport.
Coupe Victoria.
Sedan 4 puertas de luxe.
Cadillac Sedan, Limousin 7 pasajeros, vestidura de cuero último tipo.
Chasis Ford ½ tonelada.
Camión Ford 131" de estaca del 29.
Sinfín pedales del 27.
Chrisler tourismo tipo 52.

PROTEJASE USANDO PIEZAS LEGITIMAS Y SERVICIO AUTORIZADO FORD
Agencia Ford de la Habana
Belascoaín 171

VENDO BARATO: FORD 4 puertas; Ford 2 puertas; Chevrolet 4 puertas; Chevrolet 2 puertas; cuñas Ford y Chevrolet; Cupés Ford y Chevrolets. Imponga usted la garantía. Aguiar 95. M-2270, Antonio Pérez. V-7

GRAN OPORTUIDAD: Desea vender su Ford 4 puertas; Ford 2 puertas; Chevrolet 4 puertas; Chevrolet 2 puertas; Cuñas Ford o Chevrolet; Cupés Ford o Chevrolet. Cualquier auto. Ventas contado M-2270. Aguiar 95. Sr. Pérez. V-7

SE VENDE FORD CERRADO, 2 puertas, del 29, acabado pintar y mecánicamente nuevo. Se da barato. Véalo en 23 y J., Vedado, colchonería.

GRAN TALLER DE CHAPISTERIA

Reparación en general de radiadores, pintura «Duco», soldadura autógena, de Enrique Padilla Infanta 5, entre Jovellar y San Lázaro. Telf. U-7267. Esta casa pinta con «Duco» todas las reparaciones de los trabajos de chapistería, con precios muy reducidos y con toda garantía, en las reparaciones generales. Mi interés es que sea usted cliente para siempre. V-7

V-8 Instrumentos de Música

"POR EMBARCARME"

Urge venta de una gran pianola con su rollero, 1 archivo acero, 1 buró, muebles de sala, cuartos y comedor y sueltos a precio módico. Infanta No. 46½. Reparto Las Cañas. V8

VENDO POR EMBARCAR, mi magnífico piano caoba, casi regalado. Calle Quinta número 24, entre F. y G., Vedado. (Sra. Victoria). V-8

RADIO ELECTRICO, grandes voces, $13.00, impuesto pago hasta 1933; piano, cuerdas cruzadas, moderno. $30.00; ortofónica, último modelo, elegante gabinete, $12.00. A-5704, Jesús del Monte 27, altos, esquina Tejas. V-8

RADIO R. C. A., ELEGANTE gabinete, completamente nuevo, pocos tubos, tres meses garantía, $15.00. Piano alemán, cuerdas cruzadas, barniz nuevo, teclado, banqueta, $28.00. Indio 5. A-2826. V-8

ORTOFONICA «VICTOR», lujoso gabinete, muchos discos, $8.00; máquina escribir, «Underwood, último tipo, $18.00; piano garantizado, sin comején, sonoras voces, lo que ofrezcan. Sitios 37, bajos. V-8

PIANOS: ANTES de comprarlos pase por Reina 57, bajos, son de familias particulares, los liquidan a como quiera. ¡Asómbrese, vea ésto! Pregunten por el profesor Arteche. V-8

AFINE SU PIANO, pianola, por $2.00. Absoluta garantía. Virgilio Fernández, procedente de grandes fábricas europeas. Taller de reparaciones de pianos y autopianos, Zulueta 36 y medio. M-3040. V-8

LIQUIDACION DE PIANOS y pianolas. De absoluta garantía, a precio irrisorio. Al contado y a plazos. Vea estas enormes gangas y se convencer. «La Predilecta», San Rafael y Oquendo. U-3847. V-8

V-9 Utiles de Oficinas

MAQUINAS ESCRIBIR

Archivos(Cajas Seguridad Kardex, mimiógrafos, adresografos, satélites, burós, giratorias y otros útiles oficina. Se venden a primera oferta. Compostela 53, carca Obispo, A-7744. V9

SE VENDEN

V-9 Utiles de Oficinas

MAQUINAS DE ESCRIBIR

Archivos, burós, desde $5.00; libreros, máquinas de sumar, calcular mimeógrafos, mesas de todos tamaños. No reparo precios. Véalos. Villegas 6. A-8054. V-9

GRANDES GANGAS EN MUEBLES DE OFICINAS

Estamos vendiendo a precios casi regalados Archivos, Cajas de Acero para documentos. Mesas de caoba, sillas giratorias. Seccionales de acero, Tarjeteros Kárdex, Máquinas escribir, sumar y calcular. Deseamos liquidar. No miramos precios. «La Nacional», Villegas 93. A-9915. V-9

V-11 De Animales

VENTA ESPECIAL DE UNA CRIA de cerdos de pura raza Hampshire. Véalos en la finca «Jesús Nazareno», Arroyo Arenas. V-11

V-12 Objetos-Varios

VENDO UN CARRO de reparto con dos o tres mulos. Está como nuevo y lo doy muy barato. U-6876. V12

GANGAS PARA REGALOS

Ocho jarrones Sevres, seis chinos, dos austríacos y uno alemán, fabricación «Imperial»; once figuras de adorno, tres relojes centro de mesa, tres escribanías, dos lámparas, una pie y otra de mesa, y otros objetos más. Todos de bronce y mármoles finos. Se realizan muy baratos, procedentes de empeños de esta casa. sita en Consulado números 100 y 102, casi esquina a Trocadero. V-12

EN LO MAS CENTRICO del Cementerio de Colón, vendo preciosa capilla. Precio de situación. Para más informes: U-3440.

OPORTUNIDAD: MARCOS para retratos, diplomas, títulos, óleos, gobelinos, anuncios. Somos importadores. No compre sin ver nuestros artículos y calidad. Precio sin competencia. Casa Martorell, Barcelona 18. A-3336. V-12

SE VENDEN AL MEJOR postor, 400 planchas zinc, de uso, de 6 y 7 pies, para techos. Aprovechen. Carlos III esquina G., solar. V-12

REALIZACION DE OBJETOS de Arte antiguos, propios para regalos, Anforas de Sevres, bronces, marmol y cristal y magnífica colección de figuras chinas de marfil. Precios de verdadera ganga, por proceder de empeños. «La Predilecta», San Rafael y Oquendo. V-12

VENDEMOS 900 ROLLOS estera de guano para frontiles, etc, 3½ a 4 pulgadas de ancho promedio y con 20 brazas cada rollo, a 22 centavos el rollo. Dirigirse a Morón y Compañía, Apartado 96, Sagua la Grande. V-12

SE VENDEN; PRIMERA oferta, 6,000 planchas de zinc de uso 6 y 7 pies, a $12 y 18 centavos cada una. Avenida Carlos III, pasado el paradero. V-12

PARA EL HOGAR

PH-6 Interés para el Hogar

¿QUIERE USTED AHORAR dinero? Compre carbón vegetal «Hatuey», magnífica calidad, Yana y Júcaro, $1.25 saco, grande, de azúcar, sin cisco. M-3430. Tortas, $0.25, el ciento. PH-6

PH-2 Reparaciones de Muebles

SU NEVERA DE USO se la dejamos nueva. Esmaltamos, arreglamos y reformamos su nevera por expertos operarios en los talleres de Angeles 19. Teléfono M-1931. PH3

RESTAURAMOS MUEBLES; «La Casa Pardo». U-5761. Barnices muñeca, esmkaltes «Duco», pinturas mimbres a vapor, tapicería en general, Hacemos muebles encargo, los reformamos, envasamos, azogamos espejos, ponemos cristales. Trabajos garantizados. Precios baratísimos. San Rafael 130. PH-2

PARA LAS DAMAS

PD-6 Interés para las Damas

MADAME KUZMA Ex-modelista de las principales casas París y Viena. CREADORA en sombreros finos, transforma toda clase sombreros, modelados en su cabeza, desde $1.00. Trayendo cascos nuevos, cobra por trabajo $1.00, San Rafael y San Nicolás, (altos). PD-6

BORDADOS A MANO. Juegos de cama, mantelería, canastilla, festones, monogramas. Precios reducidos. Mucha práctica. Goya. Telf. U-4174. PD-6

«EST» CONTRA VOMITOS incoercibles y del embarazo. Recomendado eficazmente por tocólogos y comadronas. Producto italiano, de éxito seguro, en los casos más rebeldes. Droguería Danhauser. PD-6

CLINICA DE FAJAS

Arreglamos cualquier faja vieja. Fajas tubulares, elástico suizo $2.00. Modificaciones. Confeccionamos todos modelos, muy baratos. MERCEDES, atiende señoras. Fajas para colon, estómago, operados, vientres péndulos, maternidad, reductora, etc. RETENTOR, la faja que cura la hernia. Muchos testimonios. Garantía. Servicio. Consultorio ORTOPEDIA MECANICA. NEFTUNO 147. U-1178. Servimos interior. P1

GIROS Y LETRAS

CAJAS RESERVADAS

Las tenemos en nuestras bóvedas, construídas con todos los adelantos modernos y las alquilamos para guardar valores de los interesados. En esta oficina daremos todos los detalles que se deseen.

N. GELATS Y COMPAÑIA

106 Aguiar 108, esq. a Amargura. G- y L.

DINERO E HIPOTECAS

Se Toma

INTERESA $1,500.00 al 10 por ciento, con primera hipoteca de dos casas y local con establecimiento, formando esquina, bien situados. Buena construcción y renta. Sr. Rubio. M-6513. ZST

NECESITO $1,200 PRIMERA hipoteca, pago 12% interés. Garantía: la mejor esquina fraile frente doble Línea, Reparto Almendares. Mide 30x60. 1,800 varas Marrero. Teléfono: A-7672 ZST

TOMO PRIMERA HIPOTECAS, $3,500 al 8½%, Habana; $9,000.00, al 8%, Vedado; $3,500.00, al 10%, La Sierra; $3,500.00, al 9%, Víbora. Quintana, Chacón 23. A-7733 FO-2188. Z-S-T.

Z-S-O. Se Ofrece

DOY DINERO EN PAGARE con la firma de un propietario de casas, operación en el día, también en hipotecas al 7% operación en 24 horas, hago operaciones, sobre condominio, usufructo, mucha propiedad, bóvedas, panteones. Alberto Cuervo, Obispo 59, altos. M-1537. ZSO

DINERO

No pierda tiempo. Cuando necesite tomar dinero en hipoteca o pagaré, vea a Fernández Alvarez, San Ignacio 50. Telf. A-4432, de 2 a 4. Operaciones rápidas y absoluta reserva. Z-S-O.

PRESTAMOS E HIPOTECAS

A empleados y propietarios, desde $25.00 a $150.00, devolver seis meses. Hipotecas, cualquier cantidad, desde 7 por ciento interés. Resolución rápida. Compañía Comercial «La Mercantil», S. A. Habana 72. M-6668. Z-S-O

DINERO E HIPOTECAS

Se Ofrece

COMPAÑIA DE PRESTAMOS. Amargura 56. Telf. A-6538. Hacemos préstamos de $50.00 a $300.00, a devolver en un año, con firma de dos fiadores. Z-S-O

DINERO EN HIPOTECA. Tengo desde $1,000.00 hasta $85,000.00. No pierda tiempo buscándolo. Con papeles buenos. Llame: M-9538. Teijeiro. Z-S-O.

DINERO

Doy grandes y pequeñas cantidades en hipoteca, desde el 6 por ciento en adelante, para La Habana y sus barrios. También tengo para los Repartos. Operación rápida y absoluta reserva.

JULIO C. GRANDA

Obrapía 33. Telfs. M-5921 F-5759 Z-S-O

BANCO ASTURIANO: Compro Libretas, Bonos, Acciones, Bonos Mercado Unico, Bonos Centro Gallego, Bonos y Obligaciones del Gobierno, Bonos y Acciones de todas las Compañías, Compostela 111, Manuel Piñol. Z-S-O.

Dinero en HIPOTECA

En todas cantidades, al tipo más bajo en plaza. Con la mayor reserva y prontitud.

MIGUEL F. MARQUEZ
Empedrado No. 16, altos, esquina a Cuba.

HIPOTECAS, Compraventas, pignoraciones, Propietarios, Corredores; Agentes de Negocios, en general: tráiganos sus asuntos y se los resolveremos rápidamente. Garantizamos beneficios y anticipamos comisiones y gastos. Masvidal-Rubio, Prado 19, altos. M-6513. ZSO

TENGA PRESENTE: Para cualquier necesidad, puedo tomar de $50.00 a $300.00, con firma pagaré y dos fiadores. Compañía de Préstamos, Amargura 56. A-6538. Z-S-O.

ENSEÑANZAS

E-1 Academias

¡3 CLASES $5.00!

Aprovéchese de esta asombrosa oferta, estudiando cómodamente por correspondencia, nuestros famosos cursos: Ortografía, Mecanografía, Gramática, Aritmética, Contabilidad. Organización. Enseñanza absolutamente garantizada. Otorgamos título. Millares alumnos satisfechos. Solicite ahora amplios informes gratuitos. Academia «Mercurio». Dragones 42, Habana. E-1

SI USTED DESEA DARLE a sus hijos una verdadera educación e instrucción, acuda a la academia francesa, en el centro del Vedado, dirigida por señora francesa, de estricta moralidad. Francés, inglés y español, taquigrafía, mecanografía, bordado, corte y costura y cuanto es necesario para una perfecta educación e instrucción, en la edad de 8 a 13 años. Precios: Internos, $27.00. Externos, con almuerzo, $13.50. Informes: Los Hermanos Franceses, casa de moda, Prado 77-A. Pregunten por el señor Marcos. E-1

POR 75 CTS. MENSUAL cada asignatura, con derecho a empléo y diploma. Taquigrafía, Mecanografía, Inglés, Teneduría, Aritmética, Caligrafía, Gramática, Ortografía. Instituto Comercial. Belascoaín 98-A. Teléfono M-1803. Pida prospecto. EI

E-2 Colegios

COLEGIO PREPARATORIO

Clases de inglés y español, para ambos sexos, por profesorado competente. Se admiten pupilos, medio pupilos y externos. Precios módicos. Servicio de ómnibus. Calle 8 número 19, esquina a 11. F-4296. E-1

CUBAN AMERICAN COLLEGE

Enseñanza Elemental y Superior, Inglés, Preparatoria, Comercio, Profesores competentes. Pensiones reducidas. Servicios de ómnibus. El nuevo curso comienza septiembre 5. Zulueta 36 y medio. Telf. A-2755. E-2

E-5 Profesores

CURSO ESPECIAL EN inglés, comercio y profesional, Miss Benet. M-2803. E5

PROFESORA DE SOLFEO y piano, con suficiente práctica; emplea los distintos métodos de enseñanza. Para más informes: Concepción 132-A., entre Octava y Novena, Lawton, Víbora. E-5

PROFESORA AMERICANA mucha experiencia en las Escuelas Públicas de los Estados Unidos, da clases en casa o fuera. Precio razonable. Miss. H. O-Reilly 102. E-5

BAILES: Prof. Chileno R. CAÑAS

Danzón, son, fox, blue, tango. Aprendizaje rápido. Doy práctica con la enseñanza. Bailes de teatro. Seriedad. Competencia. Clases a todas horas. Empedrado 60. E-5

PROFESORA CON titular. Sistema Parrilla y academia, hace por figurín toda clase trabajos, confecciona da clases todas horas, enseñanza rápida. Precios situación. Neptuno 24, frente cine «Encanto». A-5974. E-5

PROFESORA DE INGLES (Londres), da clases en su idioma, a domicilio y en su casa. Hilda Jesty, A-1131. Hotel «Florida», calle Obispo y Cuba. E-5

PROFESOR AMERICANO de Boston, abogado, graduado de la Universidad de Yale, da clases particulares y colectivas de inglés. Método rápido y eficaz. Telf.: M-8979. E1

PROFESORA A DOMICILIO, Primera y Segunda Enseñanza. Especialidad en Aritmética razonada. Preparo para empleo; buenas referencias. Aviso de 12 a 2. F-2635. E-5

PROFESORAS TITULARES, ofrecen servicios a colegios, domicilios. Precios módicos. Inglés, Taquigrafía Pitman, Pintura, Piano, Primera y Segunda Enseñanza, Mecanografía y Labores. F-3493. También hay una mecanógrafa. E-5

PROFESORA: TAQUIGRAFIA, Mecanografía, da clases en su casa y a domicilio. F-5573. E5

PROFESORA FRANCESA experimentada en su enseñanza, ofrece sus servicios, sistema fácil, rápida conversación en tres meses por su método, U-8004. Concordia 200-A, primer piso B, esquina a Infanta. E5

INGLES

Enseñado por profesora americana. Sorprendentes resultados, en pocas semanas. El discípulo leerá, escribirá y hablará el inglés en breve tiempo. Lecciones a domicilio, también. Miss. Kappan, «Gran Hotel», Teniente Rey y Zulueta. M-9896. E-5

DE INTERES GENERAL

COBROS POR módica comisión o iguala me hago cargo de sus cobros corrientes o atrasados. Investigue, tengo fianza. Cobros en toda la isla. Procurador Araoz, Aguacate No. 15, último departamento, de 9 a 10. IG

M. CASTILLA Delineante. Planos y proyecto en toda la Isla. Especialidad en trabajos topográficos y mecánicos. Precios reducidos. Obrapía 22, Teléfono :A-1419. Habana I-G

A LOS AMANTES DEL CINE

Acabamos de recibir un gran surtido de fotografías 8 x 10, de los artistas más famosos de la pantalla. Si nos remite 10 centavos en sellos de Correo, o su equivalente, en giro postal, nosotros le mandaremos el retrato de su artistas predilectos «Fimópolis», revista cinematográfica, que sale los días 10, 20 y 30 de cada mes. Avenida de Wilson número 82, Vedado, Habana, Cuba. I-G.

M.E.C.D. 2016

A TRAVES DE LA VIDA

Por HECTOR DE SAAVEDRA

INVESTIGACIONES

LA semana pasada, —como todas las semanas de esta época,— ha sido en extremo interesante. «Otro» ciclón nos ha amenazado y un eclipse de sol ha estado a punto de resolver el problema del origen del hombre, que no es de tanta importancia como el de la Federación ni el de los señores hoteleros, pero que estaba pendiente de una solución.

Conocido es que el hombre, en sus primitivos tiempos, adoraba el sol como al Ser Supremo, porque le alumbraba, le calentaba y le hacía sentir. Quizás también, le curaba sin estipendio alguno. El caso es que el habitante de las cavernas tenía, instintivamente un culto.

Ahora bien; si el mono es nuestro antecesor tiene que haber sentido esta influencia y he aquí cómo, con las mismas inclinaciones morales, no es posible negar que hay un lazo de unión con el humano, que no se deriva tan sólo del parecido físico.

Pero, ¡ah!, todos los esfuerzos han sido vanos.

Las actividades de un ilustre senador por reconocer su antepasado, es decir: nuestro progenitor, no han tenido éxito. Desde muy temprana hora ,en el día del eclipse visitó la **Cueva de los monos** ,en Puentes Grandes. Reunió a los refugiados en aquellas cavernas y les explicó la situación que se avecinaba. Le oyeron friamente cuando se convencieron que no era de un partido político de lo que se trataba sino de satisfacciones morales que a nada conducían. Gente práctica, aquellos monos, que estiman que no tiene interés el saber de dónde venimos, si no a qué punto van a conducirnos.

Pero no por eso decayó su ánimo y vino directamente al DIARIO DE LA MARINA.

No se piense que este periódico tiene el privilegio de los gorilas a que tanto alude el escritor americano Arthur Brisbane. Poseemos, como tantos otros, un buen número porque somos el decano y nos sobra capacidad. Pero hay en el piso alto, donde está el Radio y escribe el Director, una sociedad de monos legítimos, que no son chimpancés, ni gorilas, pero que pertenecen a familias muy conocidas en la clasificación. Viven, aquí en el piso más alto del DIARIO, en unas grandes jaulas que tienen baño y todas las comodidades que exigen estos huéspedes. como son trapecios, barras, columpios y pequeños apartamientos privados. Están tan bien alojados como en el edificio Carreño.

No estoy bien documentado acerca de los orígenes de esta colonia. Sólo sé que vino uno, le siguieron otros y hoy hay siete que han hecho buenos conocimientos entre los redactores. Por lo pronto, a mí me han puesto a contribución de maní tostado y a cambio de ello me sugieren muy buenos temas. Son afectuosos. amables con todo el que los visita y sin distinción de personas le sacan de los bolsillos cuanto encuentran en ellos. a los que se les acercan para entablar relaciones. Esta podría ser una inducción acerca de la homogeneidad con los humanos.

Pues aproximada la hora del eclipse y preparadas las comisiones científicas y los curiosos impertinentes que nunca faltan. se retiraron a los extremos de la amplia azotea, donde hay hasta una cancha de pelota, en la que se han formado muy buenos cerebros demostrando grandes aptitudes; y se dió la orden de abrir la gran jaula y las privadas para que los monos, en entera libertad pudieran expresar sus inclinaciones.

Salieron al espacio libre, a donde están habituados a discurrir porque de allí no pueden marcharse ni ellos lo desean, y como de costumbre treparon en las antenas del Radio y pasearon por el «jai-alai».

Llegó el minuto del eclipse. La concurrencia contemplaba ansiosa y anhelante, pero los monos, (¡oh, humanos!) se burlaron del Sol mostrando la mayor indiferencia por lo que le ocurría: Mientras uno se sacaba las pulgas, otro, patas arriba se revolcaba en el suelo y algunos volvieron a la jaula con gesto de profundo desdén

Pero el senador, lleno de fe, dijo solemnemente:

—Esta misma conducta prueba, aun más, que somos gorilas.

SINTONICE LA ESTACION CMW
El DIARIO Hablado
Se trasmite todos los días
A las 7.30 a. m., 1 p. m. y 6 p. m.

Alemania contesta a Francia efectuando una grandiosa parada militar

Ciento ochenta mil soldados alemanes muy bien uniformados y equipados han desfilado entre los aplausos de 30.000 personas

El presidente Von Hindenburg sigue siendo el hombre fuerte de Alemania en medio del caos que sufre el país

La presente fotografía, hecha recientemente cuando el Presidente de Alemania revistó el ejército nacional en el aniversario de la Constitución de Weimar, da la impresión de que Paul von Hindenburg es la estabilidad y la fuerza en medio del caos político en que se halla sumida su patria. Al fondo se ve la Columna Triunfal y a la derecha el monumento a Bismarck, otro de los hombres de hierro de la historia de Alemania.

«El espíritu del antiguo ejército alemán renace hoy», dijo el jefe de los veteranos

BERLIN, septiembre 4. (US).—La mayor parada militar celebrada en Alemania desde la guerra mundial se efectuó hoy como respuesta del Reich a las noticias de París anunciando que Francia no accederá a las demandas del Gobierno germano para que se le conceda el derecho a armarse como tienen las demás potencias.

El Canciller von Papen, el ministro de Defensa von Schleicher, el ex príncipe heredero Federico Guillermo y otros príncipes reales con sus esposas y 180,000 soldados y veteranos de la guerra mundial perfectamente uniformados y equipados desfilando por el aeródromo de Tempelhof, mientras un público que se calcula estaba compuesto de 300,000 personas aplaudía frenéticamente. Durante la fiesta ondearon las banderas republicana y la imperial.

Los aeroplanos estuvieron, mientras tanto, haciendo maniobras en el cielo y las bandas militares dejaban oír sus aires marciales.

Franz Seldte, jefe de los Yelmos de Acero, organización de veteranos de la guerra mundial, dijo en la sesión de apertura del décimotercero congreso anual de los veteranos:

«El espíritu del antiguo ejército alemán renace hoy».

Entre las fuerzas que desfilaron por el aeródromo se hallaban los hijos más jóvenes del ex emperador, el príncipe Eitel Frederick y el príncipe Oskar.

La última parada militar análoga que se celebró en Berlín fué en 1913 y las tropas desfilaron por delante de la tribuna ocupada entonces por el emperador Federico Guillermo.

También participaron en la fiesta militar de hoy varios destacamentos del ejército fascista del príncipe von Starhemberg, de Austria.

Se teme por la vida de diecisiete hombres que estaban en un puente, cuando éste fué arrastrado por la inundación, en Laredo

Louise Thaden y Frances Marsalis han recibido en las aclamaciones y los agasajos el premio a su resistencia

Después de haber permanecido en el aire 196 horas en su «Boudoir Flotante», estableciendo un nuevo record de resistencia para mujeres, Mrs. Louise Thaden (a la izquierda) y Mrs. Frances Marsalis (a la derecha) aparecen en la fotografía superior rodeadas de un gentío inmenso que llevó a las aviadoras numerosos ramos de flores y premió su hazaña con prolongados aplausos.

Centenares de casas se han inundado y muchas de ellas cayeron al empuje del agua

LAREDO, Texas, septiembre 4. US. Tres funcionarios mexicanos se encontraron aislados por las inundaciones del Río Grande cuando un puente ferroviario del Missouri Pacific fué arrastrado ayer por la corriente. Esta mañana fueron salvados no sin que pasaran toda la noche luchando fieramente con la corriente.

La inundación, que es la más desastrosa que se recuerda, estaba cediendo esta noche, pero se propagó rápidamente por partes más bajas del valle, amenazando con causar grandes daños. Se espera que el torrente llegue a Brownsville, Texas cerca de la desembocadura del río, durante la noche.

Cuando el puente del ferrocarril Missouri Pacific fué arrastrado en la tarde de ayer, veinte hombres se hallaban en el mismo contemplando el espectáculo de la inundación, y hasta ahora sólo se sabe la suerte que ha cabido a cuatro de ellos, temiéndose que los dieciséis restantes hayan perecido ahogados.

Los que se han salvado estuvieron agarrados a los maderos y troncos que llevaba el río y lucharon heroicamente por defender la vida antes de que acudieran en su auxilio. Cuando llegaron a tierra se les trasladó inmediatamente a un hospital para que se repongan de los nervios.

Laredo, en la parte americana, no ha sufrido grandes daños, pero Nuevo Laredo, en la parte mexicana, ha visto centenares de casas inundadas, algunas de las cuales se derrumbaron. Las autoridades civiles y militares mexicanas están ayudando a los damnificados y hacen toda clase de esfuerzos para evitar una epidemia.

Las comunicaciones telegráfica y telefónica quedaron restauradas durante el día.

Mucha ansiedad se siente por las comunidades que se encuentran debajo de Laredo. En Reynosa Brownsville y Matamoros se teme que sean grandes los daños. Estas ciudades se encuentran próximas a la desembocadura de Río Grande y están rodeadas por fertiles campos cultivados.

UNA ESCENA DE DESOLACION DEPA AL DESCUBIERTO EL RIO GRANDE

NUEVO LAREDO, México, septiembre 4. (US).—Cuando el Río Grande cedió esta tarde, dejó al descubierto una escena de destrucción y desolación.

El río ha descendido veinte pies desde esta mañana.

Créese que se hayan perdido veinte vidas, aunque el número de los desaparecidos es mayor.

El general Miguel Orozco, comandante de la guarnición federal, se ha hecho cargo de la labor de auxiliar a los damnificados. Cuatrocientos hombres han sido empleados en limpiar la carretera internacional, que se hallaba bajo las aguas y que ahora está cubierta por troncos de árboles y restos de vegetación y de las casas destruidas por las inundaciones.

Nueve manzanas de la ciudad estuvieron inundadas y muchas de las casas se derrumbaron por haber sido minados los cimientos. Centenares de familias carecen de hogar esta noche y son atendidas por los vecinos más afortunados.

El edificio del Banco de México está anegado y el agua ha penetrado en las cajas de seguridad del establecimiento bancario. Hasta ahora no pueden calcularse las pérdidas porque no se han abierto dichas cajas.

Esta noche se continuaba buscando a los desaparecidos. Los rancheros que viven a tres millas aguas abajo del río han visto a varias personas sobre árboles arrastrados por la corriente.

EL CAMPAMENTO DE FORT RING GOLD AMENAZADO

LAREDO, septiembre 4. (US).—En Río Grande City, al norte de esta ciudad, el río se ha desbordado y amenaza con inundar el campamento militar de Fort Ring Gold, situado en ese lugar.

El distrito agrícola está protegido por un sistema contra las inundaciones que ha costado $6.000,000 y cuyas obras se completaron recientemente.

En Matamoros, ciudad mexicana situada al otro lado del Río Grande, millares de soldados mexicanos están trabajando con el fin de levantar defensas temporales contra la inundación a fin de salvar la ciudad.

Como el campo es llano se espera que la inundación cubra una vastísima área, causando inmensos daños en las cosechas, así como en los edificios.

DETENIDO UN JOVEN POR EL ASESINATO DE UNA MUCHACHA NORTEAMERICANA EN SUIZA

La americana paseaba sola en bicicleta por el solitario camino de la montaña Xermatt, cuando tuvo un encuentro con el asesino, el que la mató por no acceder a sus pretensiones

VIEGE, Suiza, septiembre 4. (U.S.) —Un sospechoso se encuentra en la cárcel y otro es perseguido por la gendarmería local y las fuerzas de frontera con motivo del brutal asesinato de la joven norteamericana Jerane Iberschoff, cuyo cadáver apareció el viernes de la semana pasada en los Apeninos, cerca de esta población, con señales evidentes de haber sido objeto la víctima de una terrible muerte a pedradas.

Un joven suizo, que ha cumplido una condena por robo de un automóvil, cuyo nombre no ha sido divulgado por la policía, fué detenido esta mañana en la residencia de sus padres, en St. Nicholas, y permanece en la cárcel mientras se investigan las circunstancias del crimen y la participación que ha podido tener en el mismo.

Mientras tanto, la gendarmería local y los guardias de la frontera andan a la caza de un austriaco no identificado al cual se le ha visto distintas veces en el distrito donde halló la muerte la señorita Iberschof.

Un funcionario de la gendarmería local nos manifestó esta noche la forma en que, a su juicio, ha podido ocurrir el crimen.

«Miss Iberschoff, probablemente fué asesinada después de un encuentro casual con el asesino, mientras paseaba en bicicleta por el solitario camino próximo a la montaña Xermatt», dijo.

«Es muy posible que la joven se le acercara para pedirle alguna dirección.

«El asesino aprovechó la oportunidad para hacerle una declaración de amor a la joven y al verse rechazado, la dió muerte salvajemente con una piedra».

El austriaco a quien se busca fué detenido por las autoridades hace algunos días porque no tenía ninguna documentación, pero quedó en libertad antes de que apareciera el cadáver de Miss Iberschoff el viernes de la semana pasada.

EL GOBIERNO DE SUECIA VA A SER CAMBIADO

ESTOCOLMO, septiembre 4. (U.S.) Suecia celebrará elecciones generales el 18 de este mes y cualquiera sea el resultado de las mismas, habrá un cambio de gobierno debido a que ha tenido que abandonar la jefatura del actual Gustav Ekman, con motivo de haber recibido ciertos regalos del difunto Ivar Kreugen, hallándose interinamente al frente del gobierno el ministro de la Gobernación, Félix Kamrin.

Ekman ha sido descalificado para volver a presidir el consejo de ministros, no tanto por haber admitido obsequios de Ivar Kreugen, como por haberlo negado, aunque la opinión general del país le es favorable, por considerársele un hábil estadista y un ciudadano probo y honrado.

Se ignora quién pueda constituir el próximo gobierno, porque ello depende del resultado de las elecciones. Si ganan los laboristas de Albin Hansson, éste formará gabinete. Los laboristas suecos son moderados y constitucionalistas, no despertando los recelos que sus congéneres de otros países. Para impedir el triunfo de los laboristas se han coaligado, únicamente a los efectos de las elecciones, los partidos burgueses.

SECUESTRO DE FUNCIONARIOS DE E. UNIDOS

Fueron hechos prisioneros por los bandidos persas y saqueados sus automóviles

WASHINGTON, septiembre 4.—US.—La captura por los bandidos persas de tres funcionarios consulares americanos que asistían a una fiesta con muchas personas más, ocupando siete automóviles, y el saqueo de los vehículos, han sido notificados hoy al departamento de Estado

El ministro americano Charles C. Hart comunica que «al parecer los funcionarios americanos han sido rescatados». Créese que los bandidos pretendían tenerlos en su poder como rehenes para solicitar de las autoridades persas la libertad del jefe de una tribu que se encuentra en prisión.

Según el informe del ministro Hart los americanos fueron conducidos por los bandidos a un lugar próximo a Kermanshah la noche del primero de septiembre, mientras se dirigían a Bagdad.

La seguridad de esa carretera, dice el departamento de Estado había «sido garantizada por espacio de muchos años por el gobierno persa».

«Recientes informes confirman la existencia de un serio malestar entre las poderosas tribus nómadas del Oeste de Persia.

ABIERTAS POR EXPERTOS LAS CAJAS FUERTES DE UNA EMPRESA DE CHICAGO ROBARON $300.000

Se cree que el saqueo ha debido ser el resultado de por lo menos catorce horas de trabajo con modernas herramientas, hallándose en tanto detenidos todos los vecinos de la casa

CHICAGO, septiembre 4. (U. S.)— De $250.000 a 300.000 que se hallaban depositados en las cajas fuertes de la Koch and Company, de esta ciudad, fueron robados hoy por verdaderos artistas en materia de abrir cajas de caudales.

El saqueo ha debido ser resultado por lo menos de catorce horas de contínuo trabajo por parte de los bandidos, terminando a las cuatro de la madrugada. Durante todo ese tiempo diez personas estuvieron bajo la vigilancia de los bandidos.

Los ladrones tuvieron que vencer grandes dificultades, penetrando en las oficinas de la firma citada, que es de una antigua casa que se dedica a la compra y venta de fincas, llevando una gran caja con las herramientas necesarias para el caso, y después han tenido que perforar dos capas de planchas blindadas antes de llegar al depósito de los valores.

Según las autoridades tal labor solamente ha podido realizarse por personas muy expertas.

Todos los hilos telefónicos del edificio fueron desconectados, y antes de que transcurriera mucho tiempo, diez mujeres y niños y dos hombres, todos ellos pertenecientes a las familias que ocupan dos departamentos en el edificio, fueron arrestados por los bandidos, mientras sus compañeros llevaban a cabo el trabajo para el robo.

Dícese que además de los dos que hacían de guardias, se vieron otros seis que usaban guantes.

TAMMANY HALL Y EL GOBIERNO DE NUEVA YORK

NUEVA YORK, septiembre 4 US. Poderosas influencias se están poniendo en juego en los círculos democráticos, según se se ha sabido hoy, con el fin de decidir a Tammany Hall a que apoye la candidatura de Herbert H. Lehman para el cargo de gobernador del estado como solución a los problemas políticos que ha creado la renuncia de Walker a la Alcaldía.

Existen crecientes indicaciones en el sentido de que el plan Curry-Mc Cooey consistente en dejar que Walker acuda a la reelección el 8 de noviembre, posiblemente fracasará a menos de que los demócratas locales concierten una tregua con el gobernador Roosevelt, apoyando a Lehman para el cargo de gobernador del Estado.

Desde el punto de vista de Tammany Hall la tregua se considera ventajosa porque probablemente eliminará la oposición del partido a Walker y pondrá fin a las hostilidades con la organización nacional, la que perdería el favor del Presidente en el caso de que Roosevelt resultara electo presidente de la República.

DE CALLE

—Te has enterao manito, que Don Pascual se ha quedao en la calle?
—Ni que dudarlo: si era «de ca lle».

Al mismo tiempo que Ortiz Rubio tomaba el tren que ha de conducirlo a Estados Unidos, el Gral. Rodriguez juraba el cargo de presidente interino de México

El Congreso dió ejemplo de rapidez aceptando la renuncia del Presidente Ortiz Rubio sin un solo voto en contra y designando inmediatamente al general Abelardo Rodríguez para ocupar el cargo, el que se presentó a jurar, con arreglo a la ley cuando sólo había pasado una media hora

CIUDAD MEXICO, septiembre 4 US.—Como presidente sustituto, el general Abelardo L. Rodríguez, juró hoy el cargo en el espacioso salón de actos donde se reunieron en sesión conjunta la Cámara de Diputados y el Senado, mientras el expresidente Pascual Ortiz Rubio tomaba el tren que ha de llevarlo a los Estados Unidos.

Solamente asistieron a despedir al expresidente y a su esposa un puñado de amigos y parientes. El señor Ortiz Rubio, como ha declarado hace varios días, va a Hot Springs, Arkansas, con el fin de someterse a tratamiento de una enfermedad crónica del estómago, que padece.

El general José Joaquín Amaro, ex ministro de la Guerra se unió al séquito de Ortiz Rubio en el suburbio de Tlalnapantla , y acompañará al ex presidente y a su esposa a los Estados Unidos.

Cuando el tren partió de la estación de Buenavista, un grupo de personas que se hallaba en los andenes dió algunos vivas entusiásticos.

El tren arrancó escoltado por fuerzas militares.

Mientras tanto, el presidente sustituto escuchó nutridos y prolongados aplausos en la sesión conjunta del Senado y de la Cámara de los Diputados cuando se mencionó su nombre como presidente provisional de la República para ocupar la vacante que ha dejado el señor Pascual Ortiz Rubio.

El Congreso dió un ejemplo de rapidez aceptando la renuncia del Presidente Ortiz Rubio sin un voto en contra y designando inmediatamente después al general Abelardo L. Rodríguez como su sustituto.

Media hora más tarde, el nuevo jefe del ejecutivo, que vestía un impecable terno de mañana y llevaba cruzada al pecho la banda tricolor correspondiente a su alta jerarquía, se trasladó a la tribuna presidencial en medio de grandes ovaciones y vivas al Presidente, a la Revolución y a México.

Extendiendo el brazo derecho ante el presidente del Senado, con voz firme y vigorosa recitó el juramento de lealtad y devoción a la patria.

Cuando sus palabras cesaron, volvieron a resonar delirantemente los aplausos de la multitud que llenaba las galerías, a los que se unieron los de los diputados y senadores.

El nuevo presidente de México, que tiene solamente treinta y seis años de edad, subió a la tribuna militar con aire desenvuelto de hombre acostumbrado a mandar y a ser obedecido.

Antes de que se silenciaran los aplausos y los vivas, el Presidente abandonó la Cámara y en un automóvil se trasladó al Palacio Nacional para tomar posesión de la alta magistratura con que le ha investido el pueblo mejicano representado por las dos Cámaras del Congreso.

El primer acto oficial del nuevo presidente fué firmar el nombramiento del general Juan F. Azcárate como jefe del estado mayor y de Francisco Xavier Gaxiola como su secretario particular.

Después procedió a redactar un comunicado oficial dirigido al pueblo mexicano, cuyos destinos rige desde hoy.

«Honrado por el honorable Congreso de la Unión con el nombramiento de Presidente Constitucional Sustituto de la República para terminar el presente período presidencial—dice la nota—declaro que realizaré toda clase de esfuerzos para cumplir mis deberes constituyendo un gobierno nacional serio, que tendrá unidad de acción y que trabajará para devolver la confianza y la tranquilidad a la República a fin de que todo el país se consagre a trabajar, asegurando de esta manera la reconstrucción y desenvolvimiento de la nación.

«Haré todo lo posible por realizar los postulados de la revolución y cumplir el programa de mi partido ajustando mis actos a los mandatos de la ley y a las limitaciones que la Constitución de la República impone al poder ejecutivo».

Después de dictar su política de amistad hacia las demás naciones, haciendo especial mención de su propósito de mantener la «existente amistad» entre México y los Estados Unidos el Presidente Rodríguez se dirigió a su residencia oficial en el Castillo de Chapultepec, entre los vivas que le tributaba un gentío inmenso que se había congregado en la elegante Avenida Madero y en la Avenida Juárez.

El de hoy ha sido probeblemente el día más tranquilo de la historia política de México. Reinó completa tranquilidad en todo el país, realizando el cambio de Presidente de acuerdo con la constitución y sin desórdenes de ninguna clase.

NADA NUEVO

Por GASTON MORA

UNA importante publicación italiana, «La Italia Literraria» ha sacado de su obscuridad, de su silencio, de su retraimiento, a **Krishnamurti.** Lo trata con respeto, pero con cierta ironía. Lo llama **«Un Mesías Jugador de Tennis».** El redactor del colega se complace en decir que **Krishnamurti** es un hombre elegante, de modales muy distinguidos. Esto, —la elegancia y la distinción,— esto fué lo que lo hizo fracasar, según cierto periódico, tanto en los Estados Unidos como en Francia, y eso que, en la época a que nos referimos aun mantenía buenas relaciones con la insigne y venerable Maestra, que lo había presentado intelectualmente ante el mundo occidental; la gran escritora **Annie Besant,** que era la **«Pontífice Máxima»** del Teosofismo, desde que murió la famosa **Mad. Blavatsky,** cuyas obras, **«La Doctrina Secreta»** e **«Isis Sin Velo»,**—que ella aseguraba le inspiraron los **Mahatmas,**— tanta celebridad hubieron de darle. Las gentes occidentales, a las que dijera **Annie Besant** que **Krishnamurti** era un Enviado, un Mensajero, un Profeta, —casi un Nuevo Mesías— esperaban contemplar a **«un hombre de edad madura, descuidado en el traje, calzado en toscas sandalias, con luenga e hirsuta barba, con abundante cabellera desordenada;** un hombre venido de abrupta selva; un hombre de torpes ademanes, «basto», agreste ,recio, huraño... y se encontraron con un joven apuesto, vestido correctamente, elegante, acicalado, amable, comunicativo. Si el aspecto **no era muy apostólico,** podía ser apostólica la doctrina, pero, en substancia, nada nuevo dijo el conferenciante ni en el orden religioso ni en el moral. No salió de «ciertas generalidades filosóficas». La desilusión fué completa.

xxx

Desde entonces, y ante el fracaso del Mensajero, venido de la India misteriosa, los que creían que él traía alguna misión, se retrajeron. Hasta la misma ilustre pensadora y publicista, ya citada, **Annie Besant,** se retrajo. Ultimamente se contentaba **Krishnamurti** con dar conferencias, pláticas, en **Campaments** improvisados, establecidos al aire libre, y a los que acudían gentes que todavía confiaban, que todavía tenían fe; que todavía esperaban la enseñanza de un Nuevo Evangelio. Pero en esas conversaciones familiares **nada nuevo** predicó el Profeta anunciado y hasta glorificado por casi todos los teosofistas, con **Annie Besant a la** cabeza. **Krishnamurti** llegó al extremo de declarar que él no era ningún Enviado, ningún Profeta, ningún Mensajero. Más todavía, declaró que no era un teosofista; que no profesaba ninguna fe religiosa; que no sostenía ningún credo especial, ninguna doctrina espiritualista; que era extraño a todas las confesiones positivas, a todas las revelaciones; que no estaba encargado de ninguna Misión. Que no traía ningún Evangelio. Lo que predica el hombre en cuyo alrededor tanto ruido hicieran sus devotos creyentes, es la purificación de las mentes, la renovación de las almas, la elevación del espíritu a las mas elevadas cimas de la virtud. Estos son principios fundamentales de toda Moral, sea filosófica, sea religiosa. Es una Etica Universal. Y en cuanto a la moral no hay ni habrá nada que supere a la que contiene el Sermón de la Montaña, de Jesús, y a la que hay en esta exhortación suya a sus discípulos: **«Sed perfectos, como Vuestro Padre, que está en los Cielos».**

xxx

En materia espiritual, religiosa, ya no puede haber **superación** después del cristianismo. Como religión es insuperable. Como Moral también lo es. Tanto, que el gran escritor italiano **Juan Papini,** ante la profunda descomposición moral, religiosa, social, política, económica de que parece **presa** nuestra civilización, no pide una Nueva Religión, sino un **Segundo Advenimiento del Cristo,** y lo pide en una página de admirable elocuencia. Y otro gran escritor, francés, **Vallotton,** ante esa misma decadencia de nuestra civilización, trata de consolarse y de consolar a sus lectores, exclamando «con alma de Apóstol y fe de convencido»—que diría el escritor cubano, **Valdivia,** si aún viviese: **«El Cristo volverá.** No tiene **Krishnamurti la culpa de que** sus exaltados discípulos lo hubiesen presentado ante el mundo occidental como un Apóstol, portador de un Nuevo Evangelio; de una Nueva Doctrina. En él no hay más que un noble moralista, que busca la reforma de la humanidad por medio de la reforma moral de cada hombre. Para él, cada hombre debe ser su propio reformador. En su conversación con el redactor de «La Italia Literaria» **no dijo Krishnamurti nada nuevo.** De sus labios, sólo salieron **las generalidades filosóficas** de otras veces.

M.E.C.D. 2016