1ª SECCION

El DIARIO DE LA MARINA es el periódico más antiguo de Cuba. Fué fundado en el año mil ochocientos treinta y dos.

SERVICIOS ESPECIALES DE ESPAÑA

DIARIO DE LA MARINA

Servicio cablegráfico por la INTERNATIONAL NEWS SERVICE Y UNIVERSAL SERVICE

HILO DIRECTO CON NUEVA YORK

1ª SECCION

AÑO CIEN.—NUMERO 204. ACOGIDO A LA FRANQUICIA POSTAL LA HABANA, SABADO, 23 DE JULIO DE 1932.—SANTOS APOLINAR Y LIBORIO TIEMPO PARA HOY: BUENO EJEMPLAR: 5 CENTAVOS

UN MUCHACHO MUERTO Y DOS SEÑORITAS HERIDAS AL ESTALLARLES UNA BOMBA, ANOCHE

BRASIL AMNISTIA A LOS DESERTORES CON TAL DE QUE VUELVAN A LAS FILAS

El Gobierno quiere concentrar todas sus fuerzas para atacar a los rebeldes de Sao Paulo. Ya lograron penetrar la frontera, pero los revolucionarios ofrecen gran resistencia al avance

RIO JANEIRO, julio 22 (US).—Todo el frente de Sao Paulo continuaba siendo escena de violentos combates entre los federales y rebeldes, según las noticias recibidas en esta capital.

Los bancos de Sao Paulo abrieron otra vez después de una semana de operaciones suspendidas, pero el gobierno del estado ha dictado un decreto disponiendo que los depositantes sólo podrán retirar el veinte por ciento de sus depósitos, con el fin de evitar que salgan de los bancos grandes sumas.

Mauricio Cardoso, delegado de paz de Rio Grande do Sul, continúa sus conversaciones con el Presidente General Vargas acerca de los medios de dar fin a la guerra civil. De Belo Horizonte y Minas Geraes se dice que los jefes políticos están haciendo esfuerzos análogos.

Los mensajes de Sao Paulo dicen que se eliminará todo elemento existista que se encuentre en el ejército federal, de acuerdo con las leyes militares brasileñas.

Mientras el grueso de las tropas brasileñas y de los insurgentes de Sao Paulo sostienen una batalla en el frente de cuarenta millas, Cardoso conferenciaba con el Presidente Vargas con el fin de llegar a una solución.

Las operaciones militares se están efectuando dentro de la frontera de Sao Paulo, pero los federales encuentran gran resistencia a medida que avanzan. La artillería ha tenido que entrar en acción contra las posiciones de los rebeldes en las montañas.

Los insurgentes parecían estar hoy amenazados en tres frentes. El ejército de Goes Monteiro hace retroceder a los rebeldes en la dirección de Rio Janeiro, mientras que las fuerzas invasoras avanzan sobre Sao Paulo desde las fronteras de Parana y Minas Geraes.

Las fuerzas de Minas Geraes se han apoderado del importante centro ferroviario de Guaxupe.

Comunican también que los federales han tomado a los rebeldes de Sao Paulo la ciudad de Pouso Alegre, importante estación ferroviaria en el estado de Minas Geraes cerca de la frontera con Sao Paulo.

RIO JANEIRO, julio 22 (US).—Todos los soldados que han desertado del ejército serán perdonados con tal de que regresen a filas sin demora, según un decreto dictado hoy por el Presidente Getulio Vargas.

La medida se ha tomado con el fin de aumentar el número de soldados en los frentes de Sao Paulo y Minas Geraes donde se está combatiendo duramente.

Las tropas leales derrotaron a los constitucionalistas en el sector de Pouso Alegre, Sao Paulo, según el último comunicado del frente.

Otro decreto del presidente ha prorrogado la moratoria para todas las deudas extranjeras hasta el 15 de diciembre.

Un tercer decreto exceptúa del pago de derechos arancelarios todo el material de aviación que se importe durante el período de emergencia.

La población de Río escuchaba esta noche por radio los últimos boletines del frente. Por la tarde hubo mucha excitación cuando un grupo de estudiantes celebró una manifestación por las calles, la que llegó a alarmar de tal manera el orden que la policía se vió obligada a intervenir para dispersarlos. Varios estudiantes resultaron heridos.

PROHIBIDOS LOS MITINES Y LAS MANIFESTACIONES

BELLO HORIZONTE, julio 22 US. El gobierno ha prohibido todos los mitines y las manifestaciones políticas. La ley marcial rige en todo el estado.

Un sistema magnífico para acabar con el agro

A EXPENSAS del consumidor, se fomentó la industria cafetelera, al ser protegida de la competencia externa con más fuertes recargos arancelarios de los que siempre tuvo.

La producción nacional del grano ha aumentado rápidamente desde la última elevación del arancel, y para cubrir la merma originada en las rentas fiscales, acaba de votar el Senado un impuesto interno que inevitablemente gravitará sobre el consumidor.

En condiciones que por razón lógica tienen que ser desfavorables debido a la situación de los mercados de consumo, el productor nacional ha tenido que iniciar la exportación para dar salida a los sobrantes que no puede colocarse en el país, por haber ido aminorando el poder adquisitivo de nuestro pueblo.

Quiere decir esto, entiéndase bien, que no hay excedentes exportables por efecto de una superproducción, sino por restricción transitoria del consumo a causa de la penuria reinante en el país, que obliga a las clases populares a privarse del café o a tomarlo en menor cantidad que en tiempos de bonanza económica.

Como queda expuesto, se ha empezado a exportar. Pero, al propio tiempo, no ha dejado de importarse en alguna cantidad, lo cual indica que todavía ofrece posibilidades el mercado interno al cosechero nacional, las cuales podrá aprovechar mejorando la calidad del producto para que nadie que prefiera el de tipo superior y esté en condiciones de pagarlo, consuma, sin justificación, el grano traído del extranjero.

Pues bien, siendo la situación de la industria y el comercio del café la que brevemente dejamos bosquejada, ocurre que se ha presentado en la Cámara de Representantes una proposición de ley prohibiendo nuevas siembras de cafetos en el territorio nacional, lo cual equivale a condenar al pueblo a tener que pagar altos precios tan pronto como cesen los motivos circunstanciales, de la restricción del consumo,, o sin ello, cuando haya cosechas escasas.

Al propio tiempo y por si fuese poco la amenaza de la carestía del artículo, con la prohibición de las siembras—que coloca a los propietarios de cafetales en actitud de ejercer un monopolio—se impide contra toda justicia y sin que quepa alegar para ello la menor razón de conveniencia pública, el derecho que tiene a arriesgarse en el negocio, quien lo desee y cuente con elementos para emprenderlo.

Quien imagine que con procedimientos «económicos» de esa clase el país se convertirá en una Jauja y llegaremos a «amarrar los perros con longaniza», tenga por cierto que ni de carne de can podrán hacerse.

Según dijo el ilustre Cortina en el Senado, y ayer comentamos, hay por virtud del proteccionismo, monopolios industriales, como el del cemento. Para estar completos por ese lado, nos faltaba que se establecieran otros agrícolas.

Hoover ofrecerá a Alfred Smith un importante cargo

Sustituirá a Charles Dawes en la presidencia de la Corporación de reconstrucción financiera

WASHINGTON, julio 22. US. Se ha publicado hoy la noticia de que el Presidente Hoover ha ofrecido o está a punto de ofrecer la presidencia de la Corporación financiera de reconstrucción a Alfred E. Smith, quien ocuparía de esa manera la vacante que ha dejado Charles G. Dawes, que dimitió el pasado mes.

Alfred Smith

Las personas afectas a la Casa Blanca dicen que la única dificultad consiste en que la ley exige que el Presidente nombre dos republicanos para las dos vacantes existentes y dudan que Al Smith pueda, por su filiación democrática, desempeñar la presidencia de la Junta.

Un buque soviet sostuvo tiroteo con 2 japoneses

El encuentro ocurrió próximo a la Península de Kanchatcka. Se asegura que hay varios heridos

VLADIVOSTOCK, julio 22. Exc. del DIARIO DE LA MARINA. Por hilo directo). Un buque de guerra soviet sostuvo hoy un encuentro en la península Kamchatcka con dos pesqueros japoneses. Los despachos recibidos aseguran que se cambiaron varios tiros, resultando heridos unos cuantos japoneses.

El pago de las deudas a los E. U. requeriría unicamente una pequeña parte de lo que las naciones europeas gastan en armamentos

WASHINGTON, julio 22, (US.)—El pago de las deudas extranjeras a los Estados Unidos requeriría únicamente una pequeña parte de la suma que la Gran Bretaña, Francia e Italia gastan por concepto de armamentos, declaró hoy el representante Ralph F. Lozier, de Missouri.

Al pedir oficialmente ante el Congreso que se demandara el pago de las deudas a las naciones europeas, Lozier dijo:

«Francia, Inglaterra e Italia están pidiendo al contribuyente americano que asuma el peso de las deudas de guerra europeas. Estas naciones pueden efectuar los pagos anualmente sin poner en peligro sus finanzas ni sus sistemas económicos.

«El pago de estas anualidades requiere únicamente 2.45 o|o del presupuesto belga; 1.41 del italiano; 2.65 del francés y 3.74 del inglés. El año pasado Inglaterra gastó $678,000,000 con fines navales y militares; Francia, $518,000,000, e Italia, $269,000,000 por los mismos conceptos. Francia ahora mantiene un ejército de 6,942,559 hombres en pie de guerra; Italia 5,985,597; Polonia, 1,977,095 y Yugoeslavia, 1,341,568».

PARAGUAY INTENTA SEGUIR SUS NEGOCIACIONES CON BOLIVIA EN WASHINGTON

Dió órdenes a sus representantes para que traten de llegar a un acuerdo, pero mientras tanto las fuerzas paraguayas se preparan a luchar con las bolivianas en la región del Chaco

ASUNCION, Paraguay, Julio 22. (US.)—El gobierno paraguayo ha ordenado esta tarde a sus delegados, que regresen a Washington para estudiar una vez más las nuevas proposiciones de arreglo de la disputa con Bolivia acerca del Chaco.

Las noticias de la frontera informan que Bolivia sigue concentrando tropas en el distrito del Chaco y que al parecer se prepara para atacar todos los fuertes paraguayos.

Según informan los funcionarios paraguayos, la primera declaración de guerra tendrá que hacerse por Bolivia, a pesar de que los soldados de la República están combatiendo en el Chaco.

Se ha establecido la censura en La Paz, capital boliviana.

LA POBLACION BOLIVIANA PRESA DE ENTUSIASMO BELICO

LA PAZ, Bolivia, Julio 22. (US.)—Un entusiasmo bélico sin precedentes en Bolivia, se está propagando a todo el país, donde todas las clases sociales se unen para presentar un frente al Paraguay en la disputa sobre la fértil región de El Chaco, entre las dos repúblicas.

El gabinete espera dimitir de un momento a otro con el fin de dejar al Presidente en libertad de formar un gabinete nacionalista, que represente a todos los partidos.

El ministro de Estado, según se cree, cablegrafiará a todos los representantes bolivianos en el extranjero para que den a conocer al mundo el caso de Bolivia.

El Presidente cuenta con el apoyo de todas las clases sociales y todos los partidos políticos para los planes que considere prudente adoptar en defensa del país.

Deportaron a un complicado en el caso Lindbergh

Se trata del noruego Red Johnson, el que ha estado preso desde el secuestro

Henry (Red) Johnson, que prestó servicio como marinero en el yate de Lamont, a quien se consideró complicado en el secuestro del hijo de Lindbergh con motivo de sus visitas a Hopewell. Más tarde se supo que esos viajes obedecían a que sostiene relaciones amorosas con la nurse del aviador, Miss Betty Gow, pero continúa en la cárcel de Hartford pendiente de un expediente de expulsión por haber entrado ilegalmente en los Estados Unidos.

WASHINGTON, julio 22.—US.—A pesar de las influencias políticas, financieras y sociales movidas para salvarlo, Red Johnson, quien fué arrestado a raíz del secuestro del hijito del aviador Lindbergh, fué deportado anoche a Noruega, su país natal.

Desde la fecha de su arresto, Johnson ha estado presionero en Ellis Island (estación de inmigrantes de New York), en la posibilidad de que las autoridades de New Jersey quisieran someterlo a un nuevo interrogatorio sobre sus actividades durante la noche del trágico suceso.

Sentencia contra el Chase N. Bank, en New York City

Se prohibe el pago de millón y medio de pesos en intereses de los bonos del sueco I. Kreuger

NUEVA YORK, julio 22. US. El juez federal Julian W. Mack, dictó hoy una sentencia temporera contra el Chase National Bank, Lee Higginson and Company y cinco bancos suecos, prohibiendo el pago de un millón quinientos mil pesos en intereses correspondientes a $50.000.000 de bonos alemanes, en espera del fallo en la demanda hecha por la International Match Corp.

La mencionada corporación alega que los bonos le pertenecen y fueron dados por Ivar Krueger en garantía de un empréstito personal. Lee Higgson and Company son los agentes fiscales del gobierno alemán en el asunto de los bonos, y como tales, han depositado $3.750.000 en pago de los intereses semianuales en el Chase National.

De esta suma se ha pagado la cantidad de $720.000 y el resto está pendiente del resultado del proceso. Un representante de las entidades afectadas saldrá en breve para Europa con el objeto de investigar el asunto.

La pequeña república de "San Marino" no tiene problemas en su presupuesto

SAN MARINO, julio 22. US. He ahí un pueblo que le tiene sin cuidado hacer el balance de su presupuesto anual. Se trata de la insignificante República de San Marino, que mantiene su independencia por muchas centurias, no obstante hallarse rodeada por el territorio italiano.

El presupuesto del nuevo año fiscal que corre, no llega a $250.000 y la mínima República no tiene deuda pública. Su extensión territorial alcanza a 32 millas cuadradas y se encuentra en la cima de los Apeninos, casi a medio camino entre Roma y Venecia. Doce mil personas, que hacen el total de sus habitantes, se encuentran viviendo en la capital del mismo nombre que la república y en las Villas de Serravalle y Borgo-Maggiore.

Hasta hace escasos meses, el único camino para llegar a la ciudad de San Marino era serpenteando la carretera italiana de Rimini por el Adriático, pero ahora hay un tren eléctrico que conecta con ambos lugares.

QUEDO DESTROZADO POR LA MAQUINA INFERNAL EL CUERPO DEL INFELIZ MENOR

Las autoridades suponen que al menor se le dió un real para que condujera el explosivo. Detenidas las señoritas Proenza y un primo de ellas. Se practican registros e investigaciones

En la casa número 15-A, de la calle de Josefina, esquina a Primera, en el barrio de Arroyo Apolo, hizo explosión anoche una bomba, que tuvo como consecuencia la muerte del menor Alfredo Betancourt, de 16 años de edad, vecino que era de la finca Los Pinos, en San Antonio de las Vegas, resultando, además, herida gravemente, la señorita Juana Luisa Proenza Proenza, natural de Oriente, de 18 años de edad; y herida menos grave su hermana Rita, de los mismos apellidos, también de Oriente y de 28 años de edad, ambas vecinas de la citada casa.

LA EXPLOSION

Serían aproximadamente las nueve de la noche, cuando tuvo lugar la explosión, llevando el pánico al vecindario. La máquina infernal, según se ha podido saber, hizo explosión en la misma sala de la casa, muy cerca de la puerta de la calle.

AL CENTRO DE SOCORROS

Terminado el pánico que se produjo entre los vecinos, éstos acudieron presurosos al lugar de la explosión y recogieron de la sala a las señoritas Proenza, conduciéndolas al Centro de Socorros de Arroyo Apolo, donde fueron asistidas de primera intención.

LAS HERIDAS QUE PRESENTABAN

Juana Luisa presentaba múltiples heridas diseminadas por la cara, en ambos ojos, con pérdida de la visión, en el pecho y la región pubiana, hombro y brazo derecho y otras partes del cuerpo, todas ellas ocasionadas por los fragmentos del explosivo, siendo su estado de tal gravedad, que fué conducida con toda premura al Hospital Municipal, donde se le dió ingreso.

Rita tenía también numerosas heridas, calificándose su estado de menos grave.

EL CADAVER DE BETANCOURT

El aspecto que presentaba el cadáver del menor Alfredo Betancourt era horripilante, pues al hacer explosión la máquina infernal le arrancó los brazos, todo el tronco en su parte anterior, viéndosele por la horrible abertura que le produjo en el pecho y estómago, todas las vísceras. Algunos de los músculos, tendones y huesos de las manos fueron recogidos por la Policía no solamente en la sala sino en la calle hasta casi una cuadra de distancia hacia donde salieron expulsados por estar abierta la puerta de la calle.

ACTUA LA POLICIA

Al lugar de la ocurrencia acudieron desde los primeros momentos el Jefe de la Policía Nacional Comandante Carrerá, el Comandante Fernández de Lara, que se encuentra al mando del segundo Distrito, el Comandante Lugo, de la Policía Nacional, Inspector del Cuarto Distrito, el Capitán Delgado, al mando de la Décima Tercera Estación, el Teniente Salvi, de la misma Estación ,el Teniente Juan Ramón al mando de la Sección de Expertos con el miembro de la misma sargento Inestrilla, el Experto Balmaseda y otros agentes de la autoridad. También acudió el Capitán González Quijano, del Ejército Nacional.

LAS DETENCIONES

Practicadas las investigaciones del caso, que dieron por resultado el conocer el que la bomba explotó en la sala de la casa se procedió al arresto de las señoritas Proenza y de su primo Raúl Augier Proenza, de 17 años residente en Trocadero 115, que se encontraba en aquel lugar y que emprendió la fuga al ocurrir la explosión.

LOS DAÑOS

Sólo sufrieron daños parte de los muebles de la sala y la pared contigua a la puerta de la calle, que sufrió pequeños desperfectos.

LAS INVESTIGACIONES

Las autoridades, suponen que la máquina infernal le fué entregada al menor Alfredo a quien le hizo explosión.

QUIEN ERA EL MENOR

Alfredo Betancourt prestaba sus servicios como sirviente en una casa situada enfrente a la del lugar de los hechos residencia del señor Domingo Chaple, persona muy conocida.

Alfredo fué recomendado al señor Chaple por el Alcalde de San Antonio de las Vegas, señor Acosta, en cuyo poblado residen sus familiares; su padre, el señor Cayetano Betancourt Pérez, obtuvo el que el señor Acosta lograra colocarlo en casa del señor Chaple.

El cadáver fué enviado al Necrocomio para la práctica de la autopsia en la mañana de hoy y realizada dicha diligencia le será entregado a sus familiares.

LO QUE DECLARO JUANA LUISA

A pesar de su gravedad, Juana Luisa pudo prestar declaración cuando fué recluida en la Sala de Urgencias del Hospital Municipal.

Aseguró que no sabía nada del hecho pues se encontraba en unión de sus demás familiares y del menor en la sala, cuando le fué enviado el explosivo, que recibió Alfredo, a quien le hizo explosión al tratar de abrirlo.

La ocupación de un real en las ropas que vestía el menor es para los investigadores, la prueba del delito, pues suponen que esa cantidad le fué entregada a Betancourt para que realizara el traslado del explosivo, sin que hayan podido comprobar hacia qué lugar debía llevarlo.

NUMEROSOS REGISTROS

Este hecho ha sido causa de que las autoridades activen los registros en las barriadas de la Víbora y Arroyo Apolo y pueblos cercanos a la Habana, donde, según confidencias se guardan explosivos y armamentos.

CUSTODIADA POR LA POLICIA

Por haberlo determinado las autoridades superiores, la casa lugar del hecho quedó bajo la custodia de la Policía, con órdenes severas de no permitir el acceso de persona alguna a la misma.

ACTUARA LA JURISDICCION MILITAR

Del hecho, conocerá la autoridad militar, por haber una infracción de la Ley de Exxplosivos.

QUEDARA CIEGA JUANA LUISA

La señorita Juana Luisa Proenza si salva la vida, quedará totalmente ciega.

A ULTIMA HORA

A la hora del cierre de esta edición nos interesamos por el estado de la señorita Juana Luisa Proenza, siéndonos informado por los Médicos que la asisten en el Hospital Municipal que su estado continúa siendo de suma gravedad, sin que se haya podido hacer un diagnóstico definitivo debido a los numerosos proyectiles y municiones que tiene incrustados en el cuerpo.

Con respecto a la pérdida de la visión, nos afirmaron que será total, pues algunos de los fragmentos de la bomba le expulsaron ambos ojos.

Borah ataca a la Liga por inútil e irresponsable

Asegura que la Conferencia que se celebrará en el otoño irá al fracaso si la dirige la Liga

WASHINGTON, julio 22. US. El senador Borah de Idaho, atacó hoy rudamente a la Liga de las Naciones, calificándola de «irresponsable» y asegurando que bajo su dirección, la conferencia económica que se celebrará en el Otoño y en la cual participarán los E. Unidos, ha de sufrir graves contratiempos.

Borah

Según Borah la dirección de la mencionada conferencia debía ser puesta en manos de una de las naciones importantes de Europa.

La Gran Bretaña y Francia propusieron la reunión de naciones. Europa sin embargo volvió sus ojos hacia la liga para encomendarle la dirección de la misma. El lugar donde se ha de celebrar no ha sido determinado aún.

Los funcionarios del gobierno han manifestado oficialmente que la conferencia no debe tratar de la revisión o reducción de las deudas de guerra sino ceñirse, estrictamente a la labor de la rehabilitación de las finanzas del mundo.

La mujer que intentó asesinar al ex Kaiser, ha muerto en un asilo

BRESLAU, Ale. julio 22. US. Selma Schnapka, una mujer prusiana que una vez trató de asesinar al hoy ex Emperador de Alemania Guillermo de Hohenzollern, murió la semana pasada en un asilo de dementes a la avanzada edad de 75 años.

Hace justamente 32 años que el mundo censuró la actitud de la supuesta decrépita mujer que en un rapto de cólera le arrojó un hacha al ex Kaiser mientras paseaba por las calles de Breslau. La herramienta no obedeció el deseo de la agresora y tomó otro rumbo, pero ella fué inmediatamente detenida y asilada en una casa de orates, donde ha terminado sus días. Ante tamaño desacato, fueron muchos los súbditos de Guillermo II que pusieron el grito en el cielo y sólo una mentalidad enajenada pudo haber cometido tan enorme sacrilegio.

El tiempo que todo lo resuelve con su lógica fría, ha cambiado ahora el parecer de muchísimos alemanes que entonces protestaron del atentado contra el Rey de Prusia. 11.680 días tienen un valor de efectividad energica, que pueden hacer grandes cambios en los pueblos.

DOS NUEVOS DETENIDOS POR EL ASALTO A LA ESTACION DE RADIO

Por los expertos fueron detenidos ayer, Juan José Andino Lombian y su primo Ignacio Valdés Lombian, vecinos ambos de Jesús del Monte 682, por ser dos de los que se fugaron la noche del miércoles, cuando con cuatro más trataron de asaltar la estación radiodifusora «Atwater Kent», donde sostuvieron una riña a tiros, resultando un vigilante herido.

Los detenidos fueron remitidos al Príncipe, a la disposición del Juez de Instrucción de la Cuarta.

Los intelectuales alemanes han huído del nacionalismo

LOS LIDERES DEL TEUTONISMO Y LA ARISTOCRACIA HAN JURADO VENGANZA

BERLIN, julio 22.— (Exc. del DIARIO DE LA MARINA. Por hilo directo).—Uno de los primeros resultados deplorables de la dictadura alemana ha sido la «huida» de los liberales, especialmente los líderes literarios. Los líders del «teutonismo» y los aristócratas han jurado venganza contra la «élite» literaria de Berlín, acusándolos de haber abandonado los ideales teutones y censurando sus satíricas críticas de los gobernantes del nuevo régimen.

El hecho de que el movimiento nacionalista, a pesar de su inmensa popularidad, no ha producido un solo trabajo literario digno de los elogios de la crítica, aparentemente ha servido tan solo para profundizar el sentimiento nacionalista.

La partida de Emil Ludwig a Suiza para unirse a Erich María Remarque, autor de «Sin Novedad en el Frente» en destierro voluntario, ha sido comentada con satisfacción por los periódicos nacionalistas.

La decisión de Vicki Baum, autora de «Grand Hotel» de sacar papeles de ciudadanía americana, ha sido anunciada por el periódico nacionalista Boersen Zeitung, expresando placer en su lestierro y expresando, un tanto descortesmente el deseo, de que jamás retorne a Alemania.

Nuevo servicio telefónico entre E. Unidos y China

En combinación con Honolulú y Filipinas, establece un circuito completo a través del Pacífico

NEW YORK, Julio 22.—

La International Telephone and Telegraph Corporation anuncia que han terminado un acuerdo entre el Ministro de Comunicaciones de China y la Mackay Radio and Telegraph Company, para el intercambio de tráfico radiotelegráfico entre China y los Estados Unidos, Hawaii y las Filipinas; este acuerdo conjuntamente con los servicios ya existentes a Honolulú y las Filipinas, le dá a la Mackay Radio un servicio transpacífico completo además de sus servicios a Sur América y Europa. Otro acuerdo más ha sido terminado entre el Ministro de Comunicaciones de China y la China Electric Company, una compañía subsidiaria de la International Telephone and Telegraph Corporation, para la erección de cuatro estaciones trasmisoras y receptoras para la comunicación dentro de China. Una será en Shanghai y las otras en ciudades importantes de ese país y además de éstas una estación para servicio radiotelefónico internacional, que será construído en Shanghai, de manera que el resto del mundo pueda comunicarse con más de 100,000 teléfonos existentes ahora en China.

LA CONFERENCIA OBRERA EN LA BOLSA DEL TRABAJO

Esta noche a las ocho y media, tendrá lugar la Conferencia obrera anunciada en la Bolsa del Trabajo, Concha número 7, en los salones de la Sociedad de Conductores de Carros de la Habana.

Las innovaciones del

DIARIO DE LA MARINA

Desde el lunes primero de Agosto el precio de la suscripción a este periódico será el de

$1.20 mensual

El número de páginas será aumentado, así como el de los colaboradores, servicios gráficos, secciones especiales, etc.

El Rotograbado del DIARIO

Desde el 7 de Agosto reaparecerán las secciones en rotograbado que tanta aceptación merecieron siempre.

Estas secciones en rotograbado se editarán los domingos.

El Servicio de INFORMACION

Para terminar con las confusiones surgidas alrededor de los anuncios que esta Empresa ha venido publicando sobre sus nuevos precios de suscripción, y los que la Empresa de "Información", simultáneamente, ha hecho públicos sobre su Plan de Regalos, avisamos que a partir del primero de Agosto no serviremos más el periódico "Información" sino a aquellos suscriptores que lo soliciten de un modo expreso.

Para estos suscriptores regirá el precio habitual de

$1.60 mensual

Aquellos cuya suscripción de tiempo no esté totalmente consumida el primero de Agosto, pueden optar entre seguir recibiendo el periódico "Información", siempre que así lo notifiquen, pasar por esta Administración a recoger el saldo que resulte a su favor o aplicar dicho saldo a la prolongación de su suscripción al DIARIO DE LA MARINA.

Nos interesa hacer constar que el Plan de la Empresa de "Información" no reza con aquellos de nuestros suscriptores que, habiéndolo solicitado de modo expreso, reciban por nuestro conducto dicho diario de la tarde.

M.E.C.D. 2016

La ley de los Concejales ocupará el último lugar en la órden del día de la Cámara en su sesión del

LA CAMARA APROBARA UNA LEY CREANDO UN TRIBUNAL EXCLUSIVO PARA MENORES

Los proyectos de leyes de impuestos no serán enviados a las comisiones para dictaminarlos, sino serán aprobados en la próxima sesión. La Ley de Concejales irá en el último lugar

Por la Presidencia de la Cámara y por los «liders» de los Partidos Conservador y Liberal-Popular, se ha comenzado a circular, ayer, expresivos telegramas convocando a los representantes para la sesión extraordinaria que se celebrará el miércoles a las cinco de la tarde.

En la citación se hace constar el motivo especial de la asamblea y se les ruega a todos la más puntual asistencia.

Hay el propósito de comenzar, sin falta, el miércoles, los debates.

NO IRAN A COMISIONES

Hablando ayer el reporter con el doctor Rodríguez Ramírez, Presidente de la Comisión de Hacienda y Presupuestos de la Cámara, le manifestó que los proyectos de ley del Senado sobre nuevos impuestos o modificaciones a los ya existentes, serán discutidos al presentarse a la asamblea, prescindiéndose del trámite de enviarlos a las Comisiones de Aranceles e Impuestos, de Hacienda, etc.

Esto se hace por entenderse que los proyectos están debidamente informados y además para ganar tiempo.

EL TRIBUNAL PARA MENORES

Nos dijo asimismo el doctor Rodríguez Ramírez que, figurando en la Orden del Día del miércoles con el número 17 su proposición creando el Tribunal para Menores está dispuesto a defenderla hasta sacarla adelante.

El señor Rodríguez Ramírez entiende que es una imperiosa necesidad para Cuba establecer esa innovación que tan hermosos resultados ha venido alcanzando por lo que tiene de prevención y profilaxia social.

Este proyecto tiene ambiente muy favorable en la Cámara.

NO FIRMAN LOS IZQUIERDISTAS

Un oficial de la Cámara está visitando a los congresista con objeto de recogerles, con la firma, la conformidad para la sesión del miércoles.

Dicha convocatoria no ha sido suscrita por los congresistas de la izquierda, que se han negado a firmarla alegando que no asistirán a dicha asamblea.

EN ULTIMO LUGAR, LOS CONCEJALES

Supimos ayer en los pasillos del Capitolio que el proyecto de ley procedente del Senado restableciendo los concejales del Ayuntamiento de la Habana, quedará en el último lugar de la Orden del Día, que se discutirá el miércoles.

Actualmente ocupa el número seis en el programa legislativo, pero se hará una alteración para relegarlo al sitio final, por acuerdo de una gran mayoría de representantes, toda vez que a propósito de esa ley se esperan grandes debates, si es que al cabo se conviene en votar la ley sin temor a que sea impugnada por el Ejecutivo.

Porque a pesar de cuanto se diga hasta de que figure en la Orden del Día, lo cierto es que el proyecto de crear el cargo de concejal del Ayuntamiento de la Habana sigue corriendo un fuerte vendaval que amenaza barrerlo.

Sólo a última hora se sabrá fijamente si ha de cristalizar o no la ley de restituir a los vecinos de la urbe habanera el derecho a elegir a sus mandatarios municipales.

Por ello es que, ya, desde ahora, se piensa en enviar el proyecto a un lugar donde el debate de los representantes puede o no llegar en el curso de la sesión extraordinaria que se anuncia.

Seis economistas en busca de una solución

Por Salvador MASSIP

Ningún problema preocupa más profundamente a la Humanidad que la actual depresión económica universal. Todo hombre de autoridad, lo estudia; todo hombre prominente, se ilustra sobre el mismo; todo hombre que piensa, fija en él su su atención. Los que con más empeño tratan de explicarlo son los economistas, y los más interesados en su pronta resolución, los hombres de negocios.

De los economistas y de sus opiniones está pendiente la Humanidad, puesto que la depresión cae de lleno en el campo de sus actividades y especulaciones. Así, pues, no es extraño que en todas partes aparezcan, uno tra otro, volúmenes y volúmenes, en los cuales los economistas tratan de explicar las causas del fenómeno, su desarrollo actual y sus consecuencias para lo porvenir. Esta literatura es más copiosa en los países más adelantados del mundo o en los más castigados por la depresión. Inglaterra se encuentra en uno y otro caso.

Hace unas cuantas semanas se acaba de dar al público, en Londres, **The World-s economic crisis and the way of escape.** (La crisis económica del mundo y el medio de escapar de ella). En este libro, seis economistas ingleses de gran talla, Salter, Stamp, Keynes, Blackett, Clay y Beveridge exponen en breves y profundos ensayos sus puntos de vista sobre la crisis económica y sobre los medios de resolverla. Estudian las causas de la crisis y sus posibles soluciones con ese estilo serio y ameno, sencillo y profundo, en que se discute y no se dogmatiza y en que la dignidad del asunto no sufre detrimento con una dedada de fino **humour,** tan característico de los autores y pensadores ingleses.

Ese **humour** que no abandona a los seis grandes economistas que buscan salida al gravísimo problema de la depresión nos permite compararlos (sin la menor irreverencia) a aquellos seis personajes de la fina comedia de Pirandello, que aparecen en el escenario de un teatro en busca de un autor que los lleve a la pieza en donde han de presentarse al público. ¡Justo! ¡Seis personajes en busca de un autor y seis economistas en busca de una solución!

Según los seis eminentes economistas ingleses, el mundo marchó bastante bien hasta 1914, regido por un sistema capitalista que funcionaba automáticamente. El mecanismo de los precios y de las ganancias corregía las tendencias extremas, regulando todo el sistema. Pero este delicado mecanismo, desde algunos años antes de la guerra tropezaba con intrusiones o **rigideces** perturbadoras de su funcionamiento. Estas intrusiones eran las tarifas, los gremios, la fijación de precios, la concesión de créditos y los monopolios. En 1914 sobrevino la Guerra Mundial, que fué la catástrofe.

Las intrusiones y **rigideces** de menor cuantía anteriores a la Guerra Mundial se convirtieron en intrusiones y **rigideces** monstruosas, que dislocaron el sistema. Las tarifas se elevaron hasta formar verdaderas murallas arancelarias. Los gremios y las **trade unions** impusieron su reconocimiento. El Estado fijó precios invariables a todas las cosas y a todos los servicios. Los créditos sólo podían tener la extensión que les daba el Estado. Los monopolios aparecieron en todas partes. A la flexibilidad anterior a 1914 sucedió la rigidez posterior a 1919. Ya se sabe cual ha sido el resultado: la destrucción completa del sistema, seguido de la actual depresión.

Sir Arthur alter expresa la creencia de que las medidas puramente monetarias no son suficientes para ractificar una política económica y comercial equivocada, y ataca, además, los excesos del proteccionismo. Estos mismos conceptos, mucho más ampliados, los había expresado ya en su reciente libro **Revovery** (Recobro), que ha sido favorablemente acogido en Inglaterra y en los Estados Unidos.

Sir Joshia Stamp cree que la solución del problema está en la inmediata estabilización de la balanza comercial, o sea en una compensación natural entre las importaciones y las exportaciones de cada país.

Mr. J. Maynard Keynes (probablemente el más notable de los seis economistas) cree que Inglaterra debe continuar todavía por breve tiempo con una política proteccionista, aunque de tarifas bajas. Según Keynes, el mundo se encuentra sufriendo una deflación, de la que habrá de salir a toda costa. Para ello cree acertado provocar una ligera inflación, que se abandonará tán pronto como se llegue a una estabilización de precios. Cree Keynes que los países en los cuales la balanza comercial no sea favorable, no deben abandonar el patrón oro si aun lo conservan.

Sir Basil Blackett estima que la crisis es ante todo un problema monetario y cree que no se resolverá sino mediante una estabilización internacional de la moneda.

Mr. Henry Clay dice que la causa principal de la crisis está en la desordenada actividad industrial de muchos países, que persistieron en una producción loca a pesar de la baja de las cotizaciones en todos los mercados. Según Mr. Clay debe volverse a la sensatez; pero no por la intervención de los Gobiernos, sino por la adecuada dirección de los hombres de negocios más capaces de cada país.

Sir. W. H. Beveridge plantea un dilema: si no queremos las instabilidades y los sufrimientos del momento presente tenemos que escoger forzosamente entre un socialismo bien organizado o un Capitalismo bien establecido (con todo lo que la estabilización significa).

El libro deja al final cierto sentimiento de decepción, porque los economistas no dan el medio de salir de la crisis «the way or escape», que ofrece el título; pero de todos modos, consigna una serie de observaciones y de opiniones que si muestran la gravedad de la situación, nos ilustran ampliamente sobre la misma y exponen el concepto que de ella tienen los seis economistas más notables de Inglaterra.

CARTA DE HORATIO RUBENS A J. HERNANDEZ GUZMAN

El noble amigo de Cuba, Horacio Rubens, ha enviado al veterano periodista José Hernández Guzmán la siguiente carta acusándole recibo de su libro «La Revancha», para el cual tiene cálidos elogios:

«New York, 10 de julio de 1932.

Sr. José Hernández Guzmán.
Habana.

Mi distinguido amigo:

Dirá usted: ¿qué le pasará a Rubens, que no me ha contestado mi carta ni me ha acusado recibo del libro que le envié?

Pues verá usted. Además de mis muchas ocupaciones estoy terminando un libro que saldrá en los primeros días de agosto, a más de que no quería hablar del suyo sin antes haberlo leído como ocurre ahora.

Con «La Revancha» ha contribuído usted mediante una serie de datos, a que los historiadores del futuro comprendan perfectamente la atmósfera de las épocas políticas trazadas por usted.

Le felicito y me felicito por poder contar en mi biblioteca con una obra como la suya y un amigo como usted.

Con el grato placer de saber que se acuerda usted de mí, me repito su afectísimo amigo,

Horatio S. Rubens.

Fué descubierto el robo cometido en la National Paper

Penetraron por una casa próx. para realizar el hecho. Robaron en una casa cuando registraban

En días pasados publicamos la noticia del robo cometido en las oficinas de la National Paper Co., situadas en O'Reilly número 86, de donde sustrajeron diversas cosas, entre ellas una máquina de sumar, siendo lo robado estimado en más de 400 pesos por el señor Octavio González Bavastro, administrador de dicha entidad comercial.

LAS INVESTIGACIONES

Para la investigación del hecho, fué comisionado por el Jefe de la Policía Judicial, señor Fors, el Subinspector Fernando Chile, de dicho Cuerpo, quien con varios de sus agentes logró esclarecerlo, procediendo al arresto de tres individuos, por estar todos ellos complicados en el mismo.

LOS DETENIDOS

Antonio Amuedo, de la Habana, de 24 años de edad, vecino de O'Reilly 42, altos, puesto de acuerdo con Enrique Iriza y Fernández, conocido también por Jacinto Junco Fernández, lograron llegar por su casa, que está situada al lado, a la robada, y por donde penetraron por las azoteas realizando el robo, trasladando lo sustraído al domicilio de Iriza, en cuyo lugar le hicieron entrega a Pedro Padrón González, vecino de Chacón 2, de una máquina de escribir, con el propósito de que la vendiera, siendo sorprendido por el actuario cuando lo realizaba.

Todos fueron puestos a disposición de la autoridad judicial que conoce de estos hechos.

OTRA DENUNCIA

En la Policía Judicial denunció Eduardo Somoza y Delgado, vecino del Reparto Párraga, que en su domicilio y durante su ausencia, se habían presentado varios individuos, tratando de registrar la casa y como se opusiera a ello su esposa Concepción Vila, la atropellaron y después de verificar el registro sustrajeron un revólver con su funda, pudiendo enterarse con posterioridad, que uno de dichos individuos se nombra Radamés González y Estrada, el cual se encuentra detenido en la Cárcel de Guanabacoa, por hechos análogos. La Policía Judicial ha podido comprobar que uno de los que acompañaba a Radamés, se nombra Nicanor Mauri Rodríguez, que también está detenido.

Un comerciante es acusado por haber estafado

Se quedó con las cantidades de dinero que le enviaba su amigo para depositarlas en un banco

En la policía judicial denunció Santiago Lapur y Azor, vecino de Bernaza 51, que en distintas fechas le había enviado partidas de dinero para que se las depositara en un banco de esta capital a Ricardo Llapu y Merdine, gerente de la razón social de R. Llapu, S. en C., cuyo individuo lejos de realizarlo, abusando de la confianza depositada en el mismo, dispuso de ellas, estimándose estafado con tal motivo en la cantidad de once mil ochocientos pesos.

SE CHAPEARAN TODOS LOS SOLARES YERMOS

El doctor Angel Madan, jefe local de Sanidad de la Habana, ha dispuesto que por obreros del Negociado de Desinfección se proceda al chapeo de todos los solares yermos que existen en la capital con el propósito de evitar la procreación de las larvas de mosquitos.

El Papa estudia el estado de la iglesia española

Con el Secretario de Estado, Cardenal Pacelli, busca el modo de mejorar la situación

ROMA, Julio 22.—(Exclusivo del DIARIO DE LA MARINA. Por hilo directo.)—El estado de la iglesia católica en España y las posibilidades de mejorarlo han sido examinadas en detalle por S. S. el Papa y el secretario de Estado cardenal Pacelli, así como también por un gran número de obispos y arzobispos españoles en Roma. Estos personajes de la iglesia se han reunido para tratar principalmente sobre las actividades de la acción católica. Se sabe que el Papa aprueba el aumento en las actividades de la acción católica, para balancear los daños sufridos por la iglesia desde la inauguración de la república. Las noticias traídas por los obispos españoles, relativas a la organización de la organización de la acción católica, se dice que han sido consoladoras para S. S.

Las recientes elecciones municipales en Cuenca y Salamanca parecen indicar una política favorable al catolicismo. Las victorias de los candidatos derechistas evidencian de que el sentimiento del pueblo español se vuelve hacia la iglesia.

Todavía no se ha llegado a un acuerdo en la Santa Sede respecto a las negociaciones con el gobierno de la república.

FRACASO LA EXPEDICION QUE IBA A DESCUBRIR UN TESORO DE PIRATAS

He aquí a Sir Malcolm Campbell, el Rey de la Velocidad de Inglaterra, rodeado de la multitud que le admira y aclama y a la cual le explica sus impresiones con motivo de su carrera sobre las arenas de Daytona Beach. Campbell lanzó su lancha motor Pájaro Azul a razón de 253 millas por hora, batiendo su propio record en ocho millas menos. No obstante, el Teinente Rooke, que perteneció a las Reales Fuerzas Aéreas británicas, ha dicho que Campbell fué el responsable del fracaso de la expedición a la isla de Cocos en busca del Tesoro de los Piratas, que se dice en ella escondido, y responsable también de la difícil situación en que se encuentran los expedicionarios.

CRISTOBAL, Zona del Canal, julio 22.—US.—La expedición británica destinada a buscar el tesoro de los piratas que se dice enterrado en la isla de Cocos es un completo fracaso, según el teniente Denis Rooke, que perteneció a las reales fuerzas aéreas británicas.

El teniente Rooke dice que Sir Malcolm Campbell, rey de la velocidad, es responsable de la falta de éxito de la expedición a la isla de Cocos, así como de la difícil situación en que se hallan los expedicionarios, que se encuentran faltos de toda clase de alimentos.

Hoy embarcó para Nueva York en el vapor «Santa Elisa» el teniente Rooke, que posee un record en vuelo solo de 7.000 millas desde Croydon, Inglaterra, a Orangabad, India que estableció en 1927.

«La burbuja de aire del tesoro de la isla de Cocos—dijo—está a punto de estallar dejando sumidos en el mayor disgusto a millares de accionistas.

«Sir Malcolm Campbell ha permitido que su nombre se utilizara para diseminar literatura para la venta de acciones y después se retiró negándose a dar un anticipo de 50 mil pesos.

«Esta ha sido causa de la cancelación de los contratos con películas y con los periódicos para la publicación exclusiva de los relatos, cosas que hubieran dado un buen dividendo aun en el caso de que el tesoro no llegara a encontrarse.

«Me parece que no hay probabilidades de descubrir el botín de los piratas. Gentes inexpertas están recorriendo toda la isla llevando los aparatos a lugares imposibles en la cima de los montes, en vez de conducirlos a las playas, que es donde los piratas probablemente han enterrado el botín.

«El dinero se ha agotado en nuestras oficinas de Vancouver y con ese motivo no ha podido llegar un barco con provisiones que era esperado hace algunas semanas. Hemos vivido cinco semanas comiendo carne de cerdo salvaje, cocos y pan; pero no hemos tenido ni azúcar ni leche y muchos de nuestros compañeros están enfermos y disgustados.

«Se me encargó que hiciera mediciones topográficas desde el aire, pero resulta que no ha habido dinero para comprar un aeroplano.

«Si Sir Malcolm hubiera ido a la isla, se hubiera conseguido millones de pesos de las películas y derechos de publicación».

LESIONADOS POR UN PERRO

Han sido sometidos al tratamiento antirrábico el señor Salomón Rafael y sus hijos Juana, Felicia, Josefa, María, Eusebia, José Elías, Rosa, Magdalena Regina y Clarivel, vecinos de Armas 11 y René Damián, de Armas 19, Marianao, los cuales fueron lesionados por un mismo perro atacado de rabia.

CONFIA LA ASC. CANARIA CUBRIR EN BREVE TODAS LAS PLAZAS DE MEDICOS

Los 14 médicos legisladores interceden para solucionar este problema. Extensas entrevistas celebradas entre funcionarios. Excedente el Dr. Chomat, que cobraba sueldo por la Sanidad

A las nueve de la noche de ayer abandonó su Despacho el doctor Miguel Céspedes Alvarez, Secretario de Sanidad y Beneficencia, en donde cerca de dos horas estuvo conferenciando con el doctor Miguel Angel Díaz, Presidente de la Asociación Canaria.

Una corta charla sostuvo con los reporters el doctor Céspedes, alrededor de las gestiones de cordialidad que se llevan a cabo para solucionar la huelga médica decretada por la Federación Médica de Cuba a la Casa de Salud Nuestra Señora de la Candelaria de la Asociación Canaria.

La Quinta Canaria marcha como ayer, nos dijo el Jefe máximo de la Sanidad Cubana. Y nos agregó: La cordialidad marcha igual que ayer, también.

Tomaron parte en la conferencia celebrada entre los doctores Céspedes y Díaz, los doctores José Miguel Peña, Interventor Administrativo de la Asociación Canaria, Pedro Delgado Villarreal, Presidente de la Sección de Sanidad de dicha institución y Enrique J. Guiral, Letrado Consultor de Sanidad.

Por el momento sólo se trataba, continuó diciéndonos el Coronel Céspedes, de cumplimentar el Plan Peña que determina el empleo de 19 médicos para la Casa de Salud Nuestra Señora de la Candelaria, contando hasta ahora con sólo 7 facultativos o sean cinco menos que los señalados por las Ordenanzas Sanitarias vigentes.

Terminó diciéndonos que el doctor Díaz le había informado que pronto cubriría las plazas.

Con respecto a las actividades que personas conectadas con el Departamento venían haciendo para solucionar el conflicto, no se nos hizo declaración alguna.

EL PRESIDENTE DEL CENTRO CANARIO

Interrogado por los periodistas el doctor Díaz a su salida del Despacho del Secretario de Sanidad, amablemente nos manifestó que el doctor Céspedes, le había garantizado que el Plan Peña sería cumplido en todas sus partes y que los médicos que prestan servicios en la Quinta estaban amparados por el Departamento. También nos dijo que dentro de dos o tres días tendría el número suficiente para cubrir los cargos de médicos vacantes.

Con relación a la cordialidad anunciada, declaró el doctor Díaz que la desconocía por completo, así como que no aceptaban ningún gestión en ese sentido, pues contaba con los médicos de la casa de salud.

LOS MEDICOS LEGISLADORES

Con el capitán Guillermo Lage, Jefe de Despacho de Sanidad, conferenció extensamente anoche el Representante a la Cámara, doctor Rafael Miyar, Presidente del Comité Médico Parlamentario, informándose de las actividades desarrolladas por las personas de buena voluntad en pro de una solución armónica del problema médico canario.

El Comité Médico Parlamentario lo integran los doctores Antonio Matías Rubio, Antonio Peñas Fernández, Santiago Verdeja, Ramón Echevarría, Delia Núñez Mesa, Alejandro Rodríguez Cremet, Julio Ponce Suárez del Villa, Fidel Alonso Caíñas, Armando Chardiet, Ramiro Pérez y Rodríguez Maribona, Pelayo de Para León Hirzel y Armando Ruiz Gutiérrez.

El doctor Miyar declaró a la prensa que informaría del resultado de su entrevista con el capitán Lage a sus compañeros médicos de la Cámara con el propósito de, entonces, tomar una resolución en el problema.

NO ES EL DIRECTOR

El doctor José Miguel Peña, Interventor Administrativo de la Quinta Canaria, nos rogó hiciéramos público que no tiene participación alguna en cuanto a la Dirección Técnica de la misma se refiere, a cuyo frente se encuentra el doctor Roberto Chomat, quien se entiende directamente con los nombramientos de médicos y designación de servicios.

LAS GESTIONES CONTINUAN

No obstante la reserva oficial, podemos asegurar que la persona, alto jefe de la Secretaría de Sanidad, que viene realizando gestiones para la solución del conflicto, continúa laborando activamente hasta el extremo de haberse esbozado un plan donde se aceptaba el Plan Peña de 19 médicos para la Quinta Canaria, y tres médicos de zona, sin alterar en un solo centavo el presupuesto fijado en la reorganización de los servicios.

EXCEDENTE EL DR. CHOMAT

Por el Secretario de Sanidad y Beneficencia, al llevarse a cabo el reajuste del personal que devengaba sueldo por concepto del Patronato Nacional Antituberculoso, ha sido declarado excedente el doctor Roberto Chomat, hoy Director de la Quinta Canaria.

INVESTIGACION ORDENADA

El doctor Céspedes ha ordenado se abra una investigación en relación con la actuación del doctor Blas Oyarzun, quien le pidió la renuncia de su cargo al doctor Aurelio de Flores del cargo de médico del Sanatorio La Esperanza. El Secretario de Sanidad es la única persona autorizada para decretar nombramiento o cesantías.

El doctor Flores viene actuando como médico de la Quinta Canaria.

Solicita condena el fiscal para un acusado de estafa

También pide pena de presidio para un ladrón reincidente. Se confirma la condena a un joyero

El Ministerio Fiscal ha solicitado la pena de un año, ocho meses veintiún días de presidio correccional para Marcelino Gutiérez Grande, por el delito de estafa.

Relata que el procesado, gerente que era de la sociedad de M. Gutiérrez y Compañía, del pueblo de Artemisa, se presentó el 18 de diciembre de 1930, en el establecimiento de Pedro Galbán, en Marianao y solicitó la entrega de $2.000 para asuntos de comercio de dicha entidad, obteniendo el dinero puesto que Galbán creyó que era para ese uso, apropiándose el procesado de la citada cantidad en su beneficio.

CASTIGO PARA UN REINCIDENTE

El propio Ministerio pide la pena de seis años, diez meses, un día de presidio mayor para Orlando Brito, por robo con violencia en las personas, con las agravantes de reincidencia y nocturnidad.

Según el Fiscal, Brito y otros individuos desconocidos y que hasta ahora no han sido habidos, puestos de acuerdo previamente se introdujeron en el establecimiento sito en Industria 140, tras de violentar la puerta metálica, sustrayéndo y apropiándose de efectivo, mercancías y dos candados, tasado todo en $67.00. Al abandonar el establecimiento, fueron sorprendidos por el Vigilante nocturno Andrés Fernández, el que pretendió detener a Brito, pero éste apuntó con un revolver al Vigilante, intimidándole de tal manera que pudo darse a la fuga, siendo detenido más tarde.

LA CONDENA DE UN JOYERO

Ha confirmado el Tribunal Supremo la pena de cuatro años, dos meses, un día de presidio impuesta al joyero de esta Capital José Valdés Díaz o José Castro Díaz, condenado por la Sala Segunda de lo Criminal, por un delito de estafa. Según los hechos probados, Valdés recibió de Bernardo Penichet Calles, para que le confeccionara unas alhajas, varias prendas de oro y piedras preciosas, tasadas en $108.00. El joyero cumplió la comisión sólo en cuanto a una sortija, valorada ne $12.00, apropiándose del resto de las prendas, de las que sólo se han podido recuperar dos piedras que habían pignorado en $5.00.

17 años deberá cumplir A. Valdés que mató a Orozco

El procesado desafió a Orozco, para reñir en la carretera y le dió muerte por el camino

En horas de la tarde del 17 de enero de este año, José Carranza Orozco y varios amigos jugaban al dominó en el café La Dichosa, poblado de Falcón, Término de Camajuaní y al retirarse uno de los jugadores, Anselmo Valdés Luján (a) Cusa, que en esos momentos penetraba en el establecimiento pretendió sustituirlo en el juego, a lo que se opuso Carranza, quien desde hacía tiempo estaba enemistado con Valdés, por causas que se desconocen. Con tal motivo, surgió una discusión entre Carranza y Valdés, desafiando éste a aquel para reñir en la Carretera Central, lo que no aceptó el retado y terminándose el incidente por la intervención de varias personas, marchándose el Cusa del café y quedando en él Carranza, que continuó jugando.

Y como a la media hora, Carranza se retiró y yendo por el camino antiguo denominado de «Jagüelles», cercano al pueblo de Falcón, sin que se haya podido determinar si Valdés lo esperara pero si que le salió al encuentro al verlo, y, sin que se sepa lo que se dijeron, es lo cierto que Valdés, con un cuchillo de punta que portaba y fué ocupado, produjo a Carranza tres heridas en diversas partes del cuerpo, que le produjeron la muerte poco después.

La Audiencia de Santa Clara condenó a Valdés Luján a la pena de diez y siete años, cuatro meses, un día de reclusión, considerándolo reo del delito de homicidio, con la agravante de uso de arma prohibida.

Y ahora el Tribunal Supremo, al desestimar el recurso de Cusa, confirma en todas sus partes el fallo del tribunal del juicio.

PIDE LA COOPERACION DE LOS OBREROS LA UNION DE DEPENDIENTES DE VIVER

La fábrica «El Crédito» empezó a trabajar con poco per «Por Larrañaga» no ha abierto todavía. Nada se sabe del devuelto desde España, según la versión que ha sido prop

NOTICIAS SOBRE ASUNTOS TABACALEROS

Anoche celebró una reunión la Unión Nacional de Dependientes de Víveres, en su local de Neptuno número 221, altos, para tratar de la conveniencia de marchar de acuerdo con las demás colectividades obreras afines, en las gestiones que han de continuar haciendo para lograr la modificación de la Ley y que este alcance en sus beneficios a los dependientes del giro de víveres y a los de otros giros. Sobre el particular hicieron uso de la palabra, el señor Maximino Rodríguez, J. Antonio Pérez, y distintos representantes de colectividades que habían sido invitadas.

LA FABRICA «EL CREDITO»

Abrió los trabajos con escaso número de torcedores, unos veinticinco, y según noticias, cerrará de nuevo unos días, mientras prepara material para reanudar los trabajos.

«POR LARRAÑAGA

Ayer no se tenía noticia todavía de la reapertura de los trabajos, de acuerdo con las nuevas tarifas firmadas con la representación de la Sociedad de Torcedores. Se esperaba conocer hoy alguna noticia sobre el comienzo de los trabajos.

LA VERSION DE LA DEVOLUCION DE TABACO

Entre los torcedores reina un gran interés por conocer la verdad de lo que se ha afirmado, y hasta publicado, de haber llegado devuelta una importante cantidad de tabaco, por haberse negado los obreros marítimos españoles a descargarlo. Para unos resulta artículo de fe, para otros un laborantismo.

Sobre el particular oímos cosas curiosas. Aseguraron unos que eran sesenta y una cajas; otros, que veintiseis, y varios barriles. No sabíamos hasta el presente que los tabacos habanos, fueran o vinieran envasados como las papas. Algunos afirman que vieron las cajas en el muelle, otros que están metidas en un refrigerador en los muelles, allá por **el tercer piso.** Los dirigentes de la Sociedad aseguran que tienen noticias fidedignas sobre el asunto, facilitadas por elementos obreros del sector marítimo, y conceden suma importancia a este particular.

LO QUE NOS DIJO UN FABRICANTE

Para despejar la incógnita, consultamos ayer a varios fabricantes, quienes nos manifestaron que es un **canard** echado a volar, que no tiene fundamento alguno, pues ninguno ha recibido noticia alguna sobre incidentes de ninguna clase. Hasta el presente—nos dijo un fabricante—no se hicieron grandes embarques, debido al oscilamiento constante de la peseta y de la libra esterlina; algunos chinchales están embarcando pequeñas partidas.

El tabaco—agregó—se manda en consignación a la Compañía Arrendataria de España, y es ella la que se encarga de recibirlo y de su distribución, en relación con sus negocios.

UN CONSIGNATARIO NOS ASEGURA NO CONOCER NADA DEL PARTICULAR

Como la fuente que pudiera informarnos mejor sería el consignatario del vapor que llevó el primer embarque de tabaco de esta plaza para España, nos dirigimos a él, y éste nos aseguró que no conocía nada de tal devolución; que el primer cargamento de tabaco torcido después de comenzar a trabajar las fábricas, dirigido a España, salió de la Habana el 14 de Junio, por lo que tampoco tenía tiempo de haber llegado aquí ninguna partida devuelta.

Todo induce a creer que es un laborantismo, que al fin y al cabo, ni tiene importancia, ni ha de conducir a ninguna finalidad útil, para los que confían en trabajar por estos y otros contratiempos vaticinados p industria tabacalera.

NO FALTA QUIEN DUDE SOLIDARIDAD PREGON

En aquellos elementos que las cosas desde un punto de vi les supone alejados de los ap mientos que la lucha sostení engendrar, no faltan los que que los elementos extranjeros mos presten una solidaridad, se ha logrado en los nacional

LAS NOTICIAS DE EUR

En la prensa de Europa en estos últimos tiempos no cuentra ninguna noticia sobre gativa de los obreros españoles cargar tabaco de Cuba, pues tan a dar cuenta de la en salida de los distintos puertos trastlánticos, y del desembarco pasajeros, y anuncio de la ca llevaban para cada uno de ell tas o más cuantas toneladas algunos casos ni se menciona de mercancía.

LA UNION GENERAL TRABAJADORES

Tampoco hemos hallado not las reseñas de la prensa de de que el Ejecutivo de la Un neral de Trabajadores haya cartas en este asunto, pues acuerdos se relacionan con lo flictos sociales que se desarro la República española. Con f de junio, dictó dicho Ejecuti Circular señalando a las Secc orientación a seguir en los pro políticos y sociales. Advierte trabajadores la conveniencia prestarse al confusionismo huelgas, que en estos momen crisis mundial, crisis de trab dán otro resultado que la pér jornales, y la crisis no se con huelgas. Sin renunciar a cha, aconseja que no se hagan ficios llamados a fracasar; que dejen sorprender por sus en que derechistas o izquierdis aprovechan de esos conflictos

Toda su labor se circunscrib a lo de allí, y nada encontram se refiera a su intervención problema tabacalero cubano. la verdad, mientras no haya mente una confirmación de trario.

Un supervisor de Sanidad relevado de su nuevo cargo

El Director del Hospital de San Lázaro ha pedido licencia. Se ha nombrado un supervisor allí

El doctor Carlos Manuel Pernia, Director del Hospital de Leprosos de San Lázaro, en el Rincón, presentó ayer un escrito al doctor Céspedes, Secretario de Sanidad y Beneficencia, solicitando dos meses de licencia.

El doctor Pernia, después de siete años al frente de dicho centro benéfico, sin haber solicitado nunca licencia, desea reponer su quebrantada salud.

En la Administración del Hospital de San Lázaro se encuentra desde hace unos quince o veinte días, como Supervisor Militar, el primer teniente Abelardo Concepción, a quien ya ha hecho entrega de todos los libros y documentación del Hospital.

RELEVADO UN SUPERVISOR MILITAR

Ha sido relevado del cargo de Supervisor Militar de la Jefatura local de Sanidad y del Hospital Civil de Matanzas, el primer teniente del Ejército Nacional, Miguel Navarro y Baldivar, quien apenas llevaba doce días desempeñando dichas funciones.

Ante la extrañeza que causó en las esferas sanitarias el repentino relevo del teniente Navarro, entrevistamos al propio Secretario del ramo, quien nos declaró que necesitaba de los servicios del referido militar en otros osuntos importantes.

Cuatro persona enloquecen p el curanderis

Se hallaron en la casa m productos disímiles, vene narcóticos, excitantes, etc

VERTIENTES, julio 22. Gregorio Rivera se constituyó pliendo órdenes del Jefe del sargento Simón F. B. Gutié compañía de dos soldados en La Panchita, comprobando efecto, había en aquel lugar individuos que presentan síntom enajenación mental. Se no Domingo González Díaz, Vicen tana Domínguez, Dolores G Díaz y Tomás Santana Dom todos naturales de Islas Can

En la habitación de Dolor paron varios frascos conteniendo tancias desconocidas, ámpulas tintos objetos y un recetario randerismo.

Fueron examinados por el forense Horacio Rodríguez, que taminó que presentaban síntom enajenación mental, sin que declarar cuáles hayan sido las sas de la intoxicación y dem nómenos que se le aprecian.

Han sido detenidos Rafael zález y su esposo, por conside vestigan, habiéndoseles encontr el registro que se verificó en sidencia, dos crucifijos, una cru bas, pomadas y otros objetos.

En un momento de lucidez jenado Tomás Santana le al médico un papel que reco la ingestión de ruda, café y dera, producto abortivo y tó primero, excitante nervioso e do y narcótico el tercero.

Pudimos ver en el vivac ven Dolores Domínguez, quien sa de disparatar. Los otros tr ron conducidos a Camagüey de su gravedad.

El hallazgo ha producido hon sación en esta localidad, ha redoblado sus actividades la p rural.—CORRESPONSAL.

Bolsa de New Yo

(De nuestra Redacción en Nueva York)

COTIZACIONES DE LA CION DE MEDIA NOCHE «TIMES»

ACCIONES: 1.447,8
BONOS: $11.292,0

LICENCIAS PARA LA VENT LECHE

Por la Supervisión Nacion Abasto de Leche, al frente capitán Miguel E. Dobal, han sid pachadas hasta ayer, durante días del mes en curso, 1.600 lic para lecherías, venta de leche lados y productos derivados. hemos sido informados falta por recoger sus licencias otros tos comerciantes.

M.E.C.D. 2016

ile considera el tratado con Cuba el más importante de todos los que está negociando

SIBLEMENTE EL SENADO ODIFIQUE LA LEY SOBRE A PATENTE DE ALCOHOLES

ada la ley que concedía una amnistía fiscal a todos ontribuyentes del Distrito. Tampoco pasará la ley que pliaba a los demás Municipios el derecho de la amnistía

Panorama ítico de emania

titud francamente dictato- que ha adoptado el canci- Papen al destituir a las au- s del Estado Prusiano, no prender a quienes estén in- s del matiz ultra-derechista obierno no digamos ya de realizados desde que a prin- l pasado mes inició su ges-

diendo de la disolución del —justificada como medida o conveniente para evitar cuencias de no disponer de oría adicta en el Parlamen- tar de obtenerla en nuevas —pudo apreciarse la posi- ica en que se colocaba Von l ver los elementos de que ba y, más aún, por deter- conceptos contenidos en la proclama que lanzó.

a empezó por advertirse que vo de estampar la palabra a», como si deliberadamen- era querido demostrar repug- acia la forma de gobierno; programa que bosquejaba, principios incompatibles con informan la democrática ción de Weimar, aunque sin el propósito de propiciar su quizás en espera de prepa- es el ambiente y, más que el resultado de la renovación stag.

arta de Weimar armoniza las l liberalismo burgués y de racia social, y es tan am- al amparo de los derechos que concede han podido de- se en el país y actuar libre- partidos tan opuestamente ex- s como el comunista y el fas- ero Von Papen impugnó en ama las tendencias de aque- os, que hallaron amplio aco- la Constitución.

ecto, recalcó «la determina- gobierno de impedir, en to- Estados de Alemania, la co- n en la Administración de s elementos que no adopten rina cristiana», y acusó «al rro del Estado de ser el res- e de la agravación de la cri- nómica y de la desocupación, o de la decadencia moral del alemán».

onando esas manifestaciones ras que hizo el canciller al días después ante el Consejo cultura y decir que «la situa- spiritual y material del pue- án, que no tiene preceden- uiere su liberación de las ca- de los partidos políticos y la ión de todas las fuerzas para l renacimiento de Alemania», el futuro Reichstag debe pro- na mayoría para el nuevo or- ral y económico sobre las ba- un cristiano y patriótico pronto se advirtió en el país democracia estaba amenazada riamente porque se empeza- mayor rebozo, a trabajar des- gobierno para la restauración imen monárquico.

o más sintomático que to- s declaraciones, fué la dispo- derogar el decreto de 13 de do por el gobierno de Brue- levantar al propio tiempo la ción a las tropas de asalto ler y a las organizaciones si- s para vestir el uniforme polí- e las distingue y colocarlas fiscalización del ministro del . Al anunciarse esto, causó, tarse de un hecho, mayor sen- que las palabras contenidas declaración ministerial, y dió a protestas en Munich, Colo- otros pueblos, por parte de los os opuestos a todo ideal reac- o, especialmente al de los hi- s, símbolo de violencia tirá- Aun antes de la autorización según el «Deutsche Zeitung», s hitlerianos habían reforzado cios», y puede apreciarse con ención, por estas palabras de sus jefes de Franconia, es- as en una orden del día «De en adelante no seremos más que que recibe los golpes, sino rillo que los da».

ado von Papen desde el primer to por el camino de la dicta- que suele ser tan fatal para blos que la sufren como, a la para los gobernantes que la —pocos días después de asu- Poder y ya efectuadas las nes para la renovación de la de los Estados—las cuales die- la prusiana mayoría a los s, pero no tan amplia que an imponer las autoridades— ovió el nombramiento de un rto del Reich en Prusia, sus- esto una oposición violenta rte de los Consejos de los Es- del Sur contra el canciller, prometió ayudar, en vista de ferera que se había levantado e la actitud resuelta de algu- nsejeros, especialmente el de a la normal formación del ro prusiano, no efectuada, al causa determinante de la grave ión provocada por las ulterio- soluciones drásticas que cono- estros lectores por las infor- nes cablegráficas publicadas en columnas.

n Papen se ha quitado el anti- víspera de la consulta a que llamado el pueblo alemán, rar a cara descubierta como or, y lo que pueda esperarse elecciones del día último, lo resado bien uno de los lugar- s de Hitler, al decir que el ler «está recogiendo las frutas ipándose toda la gloria que eramente les pertenece». Esto e a reconocer que se ha adue-

El senador por la Habana, señor Lorenzo Fernández Hermo, estuvo ayer tarde en el Senado departiendo con los periodistas, e interrogado por éstos si conocía el veto presidencial a la Ley del doctor Castellanos concediendo una amnistía fiscal para los contribuyentes morosos del Distrito, les informó que conocía de ese veto por mediación del Secretario del Centro de la Propiedad Urbana, pues el documento oficial sería enviado a la Cámara de Representantes, donde la Ley fué presentada.

Según sus informes el veto tiene por base estos dos razonamientos: que los acreedores del Distrito Central, cuyos cobros dependen de que el Distrito cobre esos créditos, no podrían hacer efectivas sus acreencias y que el largo plazo de seis concedido a los deudores para liquidar sus débitos atrasados, traería como consecuencia que el Distrito Central pasaría prácticamente, cuatro o cinco meses sin cobrar cantidad alguna por el concepto de contribuciones territoriales.

Agregó el señor Fernández Hermo a sus ocasionales entrevistadores, que, por consecuencia de ese veto, podía darse por seguro que no sería aprobada la Ley Cuéllar que amplía la amnistía fiscal a todos los Municipios de la República.

En cuanto a la llamada Ley Zorrilla, que dispone que la patente de alcoholes pueda ser abonada por trimestres, en vez de por anualidades, y sobre la cual se vienen haciendo insistentes gestiones cerca del Senado para lograr su aprobación, el distinguido senador manifestó que circunstancialmente se había encontrado por la mañana en la Secretaría de Estado, con el Alcalde señor Izquierdo y Juliá, con el cual había departido amigablemente, manifestándole el Jefe del Distrito que él no era opuesto a ninguna medida legislativa que pudiera adoptarse en beneficio del contribuyente, pero que esa fórmula establecida en la Ley Zorrilla para el pago de la patente de alcohol, era inaceptable para el Distrito en estos momentos en que ya ha comenzado el nuevo año económico y toda la marcha administrativa está adaptada a los ingresos calculados, no sólo por su ascendencia, sino por el periodo de su recaudación.

De acuerdo, pues, con la opinión del Alcalde, el señor Fernández Hermo se propone solicitar en el Senado una modificación a la referida Ley en el sentido de que empiece a surtir sus efectos en el año económico venidero, para no causar trastornos en la marcha administrativa del Distrito.

COMENZO LA BUSQUEDA DE LOS SEIS MILLONES DE PESOS EN ORO QUE SE HALLAN EN EL "MERIDA" VAPOR HUNDIDO HACE 21 AÑOS CERCA DE VIRGINIA

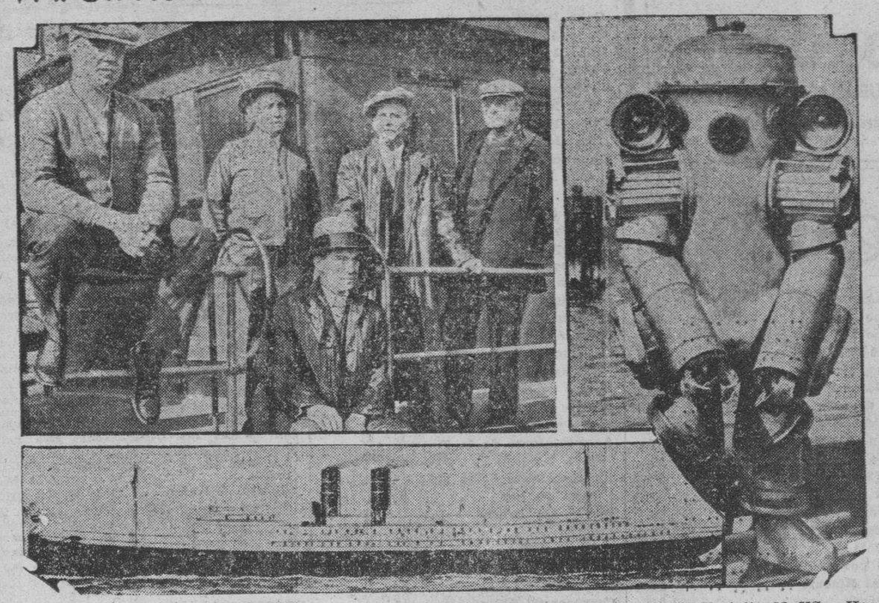

Hace veintiún años el vapor «Mérida» (en la parte inferior) se hundió frente al cabo Henry, Virginia, con un cargamento de seis millones de pesos oro, y, según se cree, con la corona del Emperador Maximiliano de México. En esta era de depresión, esa suma representa un tesoro y el capitán Harry L. Bowdoin, de Nueva York, con veinticuatro tripulantes, se propone buscarlo y extraerlo a la superficie. Los buscadores del tesoro están fotografiados a la izquierda y a la derecha aparece uno de los trajes de buzo más modernos que se usarán en el salvamento.

NORFOLK, julio 22 US.—Hoy comenzó con grandes riesgos la búsqueda del tesoro de $5.000.000 en oro y joyas, encerrado en el vapor «Meridia» que naufragó en 1911, en las costas de Virginia.

El capitán H. L. Bowdein de New York, al mando de los barcos «Salvor» «Sea Hawk» y «Sea Rover» que componen la flotilla de salvamento, predice que el tesoro será traido a la superficie en menos de un mes.

La tripulación de los barcos, compuesta por un total de 50 hombres, está trabajando cooperativamente y muchos de ellos han ayudado a cubrir la suma de $100.000 necesitados para gastos. Todos recibirán parte del tesoro si lo hallan. Cuatro expediciones anteriores, organizadas con el mismo objeto, fracasaron.

Se arrojó ayer una joven de un balcón a la calle

Murió a consecuencia del golpe recibido. Otra mujer trató de suicidarse ingiriendo un veneno

Del balcón de su domicilio se arrojó ayer tarde al patio, la joven Olga Barrios, de 17 años de edad y vecina del departamento número 71 del pasaje La Aurora que está situado en Oquendo 24, ocasionándose tan graves lesiones que falleció en el Hospital Municipal.

Según se ha podido investigar por la policía, la joven sostuvo un disgusto con sus familiares, siendo esta la causa de su determinación. El cadáver fué entregado al conductor Francisco Azua Rodríguez, que se presentó a reclamarlo.

SUICIDIO FRUSTRADO

Con ánimo de privarse de la vida por estar aburrido, ingirió un tóxico, María Hernández León, de 32 años de edad y vecina de Parque y Cepero ocasionándose una grave intoxicación, de la que fué asistida en el Tercer centro de socorro.

MORFINOMANO DETENIDO

Por los expertos fué detenido en su domicilio de Maloja 148, Angel Frontela Corominas, al que le ocuparon unos cigarros de Mariguana, que dijo se los vendía un tal Benito, cuyo domicilio ignora.

Se arrojó desde un balcón anoche una joven mujer

Se produjo graves heridas. Dijo que estaba aburrida. Un sujeto fué herido por otro en un juego

Al Hospital Municipal fué conducida anoche en gravísimo estado, la joven Concepción Vila Rodríguez, de la Habana, de 25 años de edad, vecina de Animas número 175 siendo asistida de graves contusiones diseminadas por la cabeza y cuerpo, con probable fractura de los huesos del cráneo.

A la policía expuso la joven, que encontrándose en mala situación, decidió privarse de la vida, a cuyo fin se arrojó del balcón de su casa para la calle.

La joven fué trasladada al Hospital Calixto García, donde ingresó para continuar su curación.

HERIDO CON UN ESTILETE

Jorge Peña Barrios, de 18 años de edad, vecino de San Nicolás 45, fué asistido en el Segundo Centro de Socorros, de una herida incisa en la región intercostal derecha, sin poder precisar si penetra en la cavidad.

Peña manifestó a la policía, que encontrándose en el billar situado en Dragones y Rayo, fué atacado por un sujeto desconocido, de la raza blanca, el cual le infirió la herida que presenta, con un estilete, dándose acto seguido a la fuga.

Agregó que ignoraba el motivo de la agresión, pues no tuvo disgusto con persona alguna, y menos con el desconocido.

Se presentó "El Chino" que hirió grave a una joven

Dice que después de haberlo citado comenzó a insultarlo, por lo que le dió un navajazo

Roberto Sandoval Rojas, vecino de Medrano 11, más conocido por «El Chino», cuyo individuo anteanoche hirió a una joven en la casa Cristina 20, se presentó ante la policía de Marianao, siendo conducido a presencia del juez de instrucción de la Sección Quinta, donde se le instruye la causa por un delito de lesiones graves, en la secretaría del doctor Perrote.

Declaró el detenido que recibió dos cartas de la joven, una de las cuales lo citaba para dicho lugar y una vez en la casa comenzó a insultarlo y a vejarlo, por lo que castigando su acción, la acometió con la navaja que portaba.

El acusado fué enviado al vivac por todo el tiempo que señala la ley.

BARCOS QUE SE ESPERAN

JULIO 23

Oriente, de Veracruz; Orizaba, de New York.

MAS INFORMACION TELEGRAFICA EN LA PAGINA DIEZ

EL MINISTRO CHILENO SE ENTREVISTO CON MIEMBROS DE LA COMISION ECONOMICA

El convenio es beneficioso para Cuba. Podríamos enviar azúcar a las refinerías chilenas y el cuarenta por ciento del café que consume. Chile pide protección a sus vinos y a sus nitratos

No hace mucho tiempo un reporter de DIARIO DE LA MARINA, tuvo el placer de sostener una larga conversación con uno de los más destacados diplomáticos extranjeros acreditados ante nuestro Gobierno. Nos referímos al Ministro de la República de Chile en Cuba, quien en su no larga estancia en esta capital ha sabido captarse ya las simpatías de nuestra buena sociedad y el aprecio de la Cancillería, por su labor constante en pro de los intereses de ambos países.

Emilio E. Bello

El señor Emilio Edwars Bello, caballeroso diplomático chileno, nos decía en aquella ocasión que le parecía sumamente extraño que la mayor parte de las naciones de América hubieran concertado amplios Tratados y Convenios de todas clases con los países de Europa, mientras se abandonaba de una manera inexplicable las relaciones mercantiles entre los pueblos de una misma raza, unidos por los lazos de la sangre y del pensamiento.

Juan Maspons

—Sería, agregó en aquella ocasión el Ministro chileno, un verdadero golpe de efecto, que Chile y Cuba concertaran un amplio Convenio comercial y si fuera posible, aún más amplio que el que su país mantiene con naciones de Europa.

Y en efecto hace ya varias semanas que se realizan estudios en la Secretaría de Estado, entre el doctor Ferrara y el señor Edwards Bello, así como en el seno de la Comisión Económica Nacional, tendientes a llevar a buen término la concertación del referido Tratado Comercial.

EL MINISTRO EN LA COMISION ECONOMICA

Ayer visitó el Ministro de Chile la Comisión Económica Nacional. Fué recibido por el comisionado y jefe del Despacho de ese organismo, Comandante Maspons y ambos sostuvieron una larga entrevista alrededor del Tratado.

El jefe del Despacho nos manifestó que el diplomático chileno había sostenido con él un amplio cambio de impresiones, y que había recibido por su mismo conducto las bases del convenio que le enviara el Gobierno de Chile y en las que se refiere al intercambio entre ambos países. En dichas bases se indican, con toda claridad los productos que Cuba puede introducir en el país chileno, pudiendo asegurarse que en dicho convenio Cuba resultará la nación más favorecida.

Otro de los puntos que se estudiará será el del azúcar. Se trata en principio de saber si Chile, en virtud del Convenio Comercial que con ella concertáramos, nos llegaría a comprar azúcar para que fuera refinada en sus fábricas; en vez de comprar, como ahora hace, todo el azúcar para su consumo, a la República del Perú, que es la nación que surte del producto a Chile.

Es también otro aspecto interesante del Convenio el asunto del café. En virtud del Tratado, Cuba podrá enviar a Chile el cuarenta por ciento del café para su consumo, cantidad que en la actualidad recibe de otras Repúblicas americanas, sin que éstas consuman productos chilenos de ninguna especie. Conviene saber que el sesenta por ciento del café que se envía en la actualidad a Chile proviene del Brasil. Al referirse el Ministro a este punto del Convenio, manifestó su deseo que sea única y exclusivamente Cuba la que surta de ese cuarenta por ciento de café a su país.

En la Comisión se ha pedido al señor Edwards Bello, que envíe cuanto antes a ese organismo todas las leyes fiscales, estadísticas y disposiciones análogas de Chile, para después de estar perfectamente documentados en ese respecto, atacar en firme la concertación del beneficioso tratado, el primero de esta especie que Cuba concertará con un país hermano.

BENEFICIOS PARA CHILE

Chile pretende, en justa reciprocidad, que Cuba le compre los productos que no se dan en este suelo, tales como frijoles y otros granos de esa especie que adquiere de países que nada le consumen. El problema del vino chileno, es otro de los asuntos que se tocarán definitivamente en el Tratado, hasta lograrse que los caldos y vinos de esa República, tengan el mismo trato que reciben los vinos que se importan de España, Francia e Italia. Otro de los artículos que Chile pretende importar a nuestro suelo es el nitrato, abono magnífico—se dice—para el cultivo del café y otros También el heno chileno se pretende introducir en virtud del Tratado, ya que todo el heno que se consume en Cuba es importado de otros países; y por último Chile solicitará que se beneficie su marina mercante para establecer el intercambio comercial de manera fija y para siempre...

El mismo Ministro chileno ha manifestado que en el caso de que se estableciera el Tratado de Comercio, se consideraría éste como el más importante de los concertados por su país.

«Mi gobierno, dijo, tiene verdadero interés en que su concertación sea una realidad».

Maurice Chevalier pide el divorcio de su primera esposa

DICE QUE QUIEREN SER AMIGOS Y QUE UN AÑO MAS DE CONVIVENCIA LOS HARIA ENEMIGOS

PARIS, Julio 22. US.)—«No es necesario hacer una tragedia del divorcio», dijo Maurice Chevalier, el siempre sonriente actor de los Music Halls de París, después de enterarse que había llegado al fin de su prueba marital hoy.

«Yvonne y yo somos aún buenos amigos y nos respetamos. Confiamos en arreglar todos nuestros asuntos sin incidentes desagradables».

Chevalier, que na ganado fama mundial en la película sonora, solicitó hoy de los tribunales de justicia, el divorcio de Yvonne Valle, a la que acusó de incompatibilidad y abandono. Su esposa, una estrella de la comedia musical, formuló acusaciones contra Chevalier, las cuales no se han dado a la publicidad.

«Le Soir», periódico de la vida nocturna parisién, publicó una fotografía de Chevalier con Mlle. D'Auvie, cantante de cabaret, en el club nocturno de Joe Zelli, lugar de reunión favorita de los trasnochadores parisienses y de los aficionados a las americanitas alegres. Chevalier también ha negado que Mlle D'Auvia tenga opción a sus afectos.

Los Chevaliers se casaron hace cinco años.

El actor cinematográfico nos dijo hoy:

«Yvonne y yo deseamos ser amigos, pero si conviviéramos dos años más, nos convertiríamos en enemigos el uno del otro. Yo no amo a ninguna otra mujer. Mlle. D'Auvia es solo una amiga. Entre ella y yo no existe el problema del matrimonio».

Cuando Chevalier fué por primera vez a los Estados Unidos, su bella y diminuta esposa confiaba en que la carrera de su Maurice no sería un obstáculo para su felicidad.

Al primer viaje de Chevalier a Francia, procedente de Hollywood, tuvo un altercado con un espectador en una función de gala en Niza, por entender el actor que éste le había silbado. Los periódicos franceses se ocuparon del asunto y algunos de ellos dijeron que el oro de Hollywood había echado a perder a Chevalier.

En la actualidad, Maurice Chevalier se encuentra escondido a las miradas del público en un hotel del Bosque de Bolonia, y su representante insiste en que no desea presentarse al público mientras esté pendiente de resolución la demanda de divorcio.

MAGNA ASAMBLEA EN PRO DE LA LEY DEL CIERRE

Se reunieron anoche en el local de la Unión Nacional de Dependientes de Víveres al Detalle, la representación de las siguientes colectividades obreras: Unión de Vendedores, Club de Cantineros. Sociedad de Dependientes de Restaurants, Centro de Cocineros, Unión de Dependientes de Carnicerías, Unión de Linotipistas, Gremio de Barberos y Peluqueros, Sindicato Obrero-Industrail, Asociación de Representantes del Comercio al por Mayor, Centro de Vendedores Comerciales, Sociedad de Torcedores de la Habana, Gremio de Despalilladoras, Gremio de Cigarreros, Sociedad de Fileteadores, Unión de Rezagadores, Asociación de Tipógrafos, Unión Nacional de Dependientes de Víveres y otras más para tratar sobre la Ley del Cierre.

Después de amplias discusiones se llegó al acuerdo de aceptar como paso previo la ley del doctor Ramos que abre las bodegas a las siete y las cierra a las siete de la noche. Pero que la asamblea se mostró de acuerdo en que se siga laborando por la jornada de ocho horas, y se nombró un comité provisional para citar a una próxima asamblea que se celebrará el jueves próximo.

Posiblemente se formará un Comité Conjunto permanente, que laborará en favor de la Ley de las Ocho Horas en favor de toda la dependencia.

La asamblea de anoche vino a reafirmar la solidaridad obrera, pues ahora se ha visto que 22 colectividades obreras han respondido al llamamiento que les hizo la Unión Nacional de Dependientes de Víveres al Detalle.

EL MINISTRO BELGA SERA INTERMEDIARIO ENTRE EL URUGUAY Y LA ARGENTINA

BUENOS AIRES, Julio 22. US.)—Se tiene entendido que el ministro de Bélgica en el Uruguay, doctor Buero, será escogido como intermediario para que solucione las diferencias habidas entre esa República y la Argentina, que dieron por resultado la ruptura de relaciones diplomáticas.

Información Telegráfica del Interior de la Isla

Por Nuestros Corresponsales

Pinar del Río

CONCLUSIONES DEL FISCAL DE PINAR DEL RIO

PINAR DEL RIO, julio 22.

El fiscal Dorta ha formulado conclusiones provisionales, en la causa número 85 del juzgado de San Cristóbal, interesando mil pesos de multa para los procesados Juan de Dios Macho Ibarra, Aurelio Benítez Acosta y Domingo Ruiz Pina, por un delito de falsedad y además para el último otra igual por el delito de perjurio.

También el doctor Dorta ha formulado conclusiones en la causa número 89 de Guanajay, que se sigue contra Antonio Donaire Rodríguez y José Valdés Rodríguez, pues estima que el primero pretextó ir a la capital con el propósito de que, en su ausencia, el dependiente de su establecimiento le prendiera fuego al mismo, a fin de cobrar los 4.000 pesos en que tenía asegurado el establecimiento la Britiss America Assurance Company.

El fiscal pide para cada uno diez años de presidio.

Procesado el autor del robo en el Bazar Cubano

El doctor Gerardo Hernández, juez de instrucción de esta villa, ha procesado a Dionisio Guzmán Pérez, que se encuentra acusado por el robo en el establecimiento «El Bazar Cubano», fijándole mil pesos de fianza para poder gozar de libertad provisional.

Suicidio frustrado

En el centro de socorro de esta localidad fué asistida por el doctor Mata y el practicante Puentes, de una grave intoxicación producida por la ingestión de la sustancia tóxica conocida con el nombre de Verdín París, la joven Blanca Cadenas, mestiza, de 17 años y vecina de la finca «Plasencia», del barrio de Las Taironas, en este término.

Corresponsal.

Matanzas

UN INDIVIDUO SE PRODUCE GRAVISIMAS LESIONES AL CAERSE DE UNA MATA DE MAMONCILLO

NAVAJAS, julio 22.

El señor Evelio Oliva, de dieciseis años de edad, sufrió lesiones de gravedad al caerse desde una rama de un árbol de mamoncillos.

Conducido al Centro de Socorros de esta localidad le fueron prestados los primeros auxilios, siendo trasladado en estado pre-agónico al Hospital de Santa Isabel, en Cárdenas.

Las autoridades actúan.

CORRESPONSAL

FALLECIO LA HIJA DEL ALCALDE DE JAGUEY GRANDE

JAGUEY GRANDE, julio 22.

Hoy ha fallecido, en esta villa, la señorita Carmelina Valladares, hija de nuestro querido amigo el señor Agustín Valladares, Alcalde Municipal.

La noticia ha causado honda pena en nuestra sociedad, donde se estima grandemente a nuestra primera autoridad y a su distinguida familia.

El sepelio se efectuará mañana, sábado, a las cinco de la tarde.

Lleven estas líneas mi más sentido pésame a sus familiares.

CORRESPONSAL

Santa Clara

MALTRATADO POR VARIOS MALHECHORES QUE LE DESPOJARON DE CUANTO LLEVABA

SANTA CLARA, julio 22.

Pedro Juan Hervie, vecino del término de Trinidad, fué sorprendido y maltratado por tres desconocidos, dos de la raza de color y uno blanco, quienes lo golpearon con sus respectivos machetes y lo despojaron de cuanto llevaban, una yegua y diversos objetos, en los momentos en que se encontraba en la finca del señor José Cagigas.

La bestia de la propiedad de José Moreno, que reside en la finca Siguanea, del mismo término.

FORMULA UNA DENUNCIA CONTRA EL ALCALDE DE SU BARRIO

José Amiell González, vecino de Trinidad, ha denunciado a las autoridades que cuando regresó de la capital, donde estuvo recluido por espacio de 18 meses en el Sanatorio del Centro Gallego, se encontró con que su residencia había sido comunicada por medio de una puerta con el local contiguo, en el que se encuentra situada la alcaldía del barrio, faltándole varios objetos, que estima en un valor aproximado de doscientos pesos.

Por todo lo antes referido cree que el señor Guzmán Pérez, alcalde del barrio, sea el autor del hecho.

DISPUSO DE LOS FONDOS OFICIALES PARA ATENDER A NECESIDADES PARTICULARES

Juan Manuel González Bosch, inspector de la Secretaría de Comunicaciones, ha acusado de malversación de fondos al administrador de Correos de Yeguas, término municipal de Aguada de Pasajeros, pues dispuso de $26 08, que correspondían al Erario, para atender a sus necesidades particulares, debido a la mala situación económica por que atraviesa.

OTRAS DENUNCIAS

Nicanor Pedrayes González, vecino de Yaguaramas, denunció al puesto de la Guardia Rural que los «cacos» violentaron el candado de la puerta de su casa, que se encuentra situada en la finca Guanal Grande, en el barrio de Cayamas, sustrayéndole un magneto y una copiella.

El encargado del Central Narcisa ha denunciado también a las autoridades que le han sustraído de los talleres del expresado central 170 pesadores de acero y níckel y una máquina de escribir.

LE CAYO ENCIMA OTRO MENOR

Teresa Vázquez Morales, dos años de edad, y vecina de Yaguajay, sufrió lesiones de gravedad al caerle encima otra menor que se encontraba subida en un Mamoncillo.

CORRESPONSAL

Camagüey

CONDENADOS POR CHARADISTAS

CAMAGÜEY, Julio 22.

Hoy fueron condenados a 570 pesos los señores Oscar Noriega, Emilio Alvarez Carmenaes, Eugenio Betancourt Sánchez y Miguel Estrada, a quienes se acusaba de «charadistas»

La cárcel ha sido invadida por la grippe.

Más del 30 por 100 de la población penal de la cárcel de esta ciudad se encuentra atacada de grippe.

Hoy hizo una visita al establecimiento el jefe de Sanidad a fin de recomendar medicinas e interesarse por el estado de los enfermos.

Se han pedido a Gobernación medicamentos y desinfectantes.

Denuncia por atropello

Bartolo Varona Betancourt ha denunciado a los hermanos Ignacio por el atropello de que fué víctima la joven Dionila Moreno, de la raza negra y de 16 años, hace tres meses en Gáimaro.

Corresponsal.

Oriente

TIENE ABANDONADAS LAS HIJAS

SANTIAGO DE CUBA julio 22.—(Por telégrafo).

En la estación de policía formuló denuncia la señora Caridad Lora, vecina de Santiago número 4, quien expuso que tenía a su cuidado desde hace dos años a las menores Gloria y Amada María Michelson, cuya madre nombrada Estela Michel son reside en la calle 8 entre 3 y 5, Reparto de la Sierra en Marianao, Habana. Dijo la referida señora Lora que tiene a sus hijas completamente abandonadas.

DOS JUICIOS POR HOMICIDIO

Esta mañana terminó el juicio oral seguido contra Fustino González, para quien el Fiscal interesó la pena de muerte, por el asesinato de Rufino González, conocido por «Chapo», ocurrido en la finca El Salado en el Caney, el día 31 de octubre del pasado año. El Fiscal doctor Peña modificó sus conclusiones solicitando condena de 20 años de prisión para el acusado.

El defensor doctor Botta pidió la absolución.

En la propia Sala de Vacaciones de la Audiencia comenzó el juicio oral contra Alberto Nápoles y Luis Pérez, a quienes se acusa como autores del homicidio de Luis Sabatela, ocurrido el día 6 de octubre del pasado año en la esquina de Prado y Saso, en Guantánamo.

Para cada una de los procesados ha solicitado el Fiscal la pena de 20 años de prisión.

LE LLEVARON LA CARNE

El señor Eugenio Fernández, propietario del expendio de carne situado en 10 de octubre número 116, denunció a la policía que de su establecimiento le llevaron 350 libras de carne, sin que pueda precisar quienes hayan sido.

Para llevar a cabo dicho robo, le violentaron la puerta.

Corresponsal.

FUE AGREDIDO POR DOS SUJETOS DE MALOS ANTECEDENTES

SANTIAGO DE CUBA, julio 22.

El joven Crescencio Castillo denunció que al ir con su hermana por la calle se le avalanzaron dos sujetos de pésimos antecedentes haciendole agresión con los machetes que portaban y saliendo ileso milagrosamente.

Expuso el denunciante que la agresión fué una venganza motivada por una denuncia que hizo contra uno de los atacantes conocido por El Jalao.

Corresponsal.

FUE ALCANZADO POR UNA GUAGUA

SANTIAGO DE CUBA, julio 22. (Por telégrafo.)

Una guagua de la empresa «La Flota Blanca», de la línea de Cuabita Trocha que manejaba el chauffeur Manuel Menéndez Rodríguez, al llegar a la esquina de Sagarra y Reloj, alcanzó a José Hernández, vecino de Gerona 7, que iba cabalgando en una yegua de su propiedad.

El animal murió instantáneamente, saliendo ileso el jinete. El chauffeur se dió a la fuga, pero pudo ser detenido a varias cuadras de distancia.

Al efectuarle un registro en la casa, le ocuparon carteles y material explosivo

Una confidencia recibida por el jefe de los Expertos puso en descubierto la existencia de un centro comunista que radicaba en la prolongación de San Félix, residencia de un conductor de la Havana Electric, nombrado Faustino Iglesias. Dos miembros de los expertos practicaron investigaciones, logrando averiguar que Iglesias era de ideas comunistas. Al hacérsele un registro en su domicilio se le ocuparon carteles, entre ellos algunos que ostentaban letreros en los que se defendía a la Unión Soviética y otros de carácter similar que decían: «Lucharemos en contra el imperialismo; Partido Comunista de Cuba.» También se hallaron varios frascos con un líquido blanco envueltos en papel rojo, fotografías, material de guerra, cartuchos de pólvora cortados en pequeños pedazos, fragmentos de hierro, etcétera.

Al ser detenido, la esposa del referido Iglesias que no está muy en armonía con su cónyuge, dijo a los expertos que un negro fué el que trajo ayer los referidos carteles.

Corresponsal.

La Legión de Honor cuesta a Francia al año nueve millones

FRANCIA SE HA REIDO AL SABER QUE ESPAÑA CREA UNA ORDEN REPUBLICANA, PUES SABE LOS GASTOS QUE IMPLICA

PARIS, julio 22 (Exc. del DIARIO DE LA MARINA. Por hilo directo). Francia se rió hoy al enterarse de que España había establecido una orden republicana, pues la Legión de Honor francesa está llevando al país a la bancarrota.

Al anunciarse que la apropiación en el presupuesto francés, para la legión de honor, había sido aumentada a 164,800,000 francos para los nueve meses de abril a diciembre 31, Francia se ha dado cuenta de que el mantenimiento de la Legión cuesta una respetable suma. La codiciada orden de Francia, bajo estas bases, cuesta $9.000.000 anuales con endencias a subir.

Para muchos el aumento en los miembros de la órden es causa de preocupación, pues ha cesado de ser una organización exclusiva, contando con 153,049 miembros. De estos hay 128,150 «caballeros», 21,213 «oficiales», 3145 «comandantes», 463 «grandes oficiales» y 78 individuos condecorados con la gran cruz. De este número 391 perciben sueldo.

A simple vista parece imposible que la legión gaste tanto dinero, pero esta mantiene escuelas para las hijas de oficiales del ejército y otros niños merecedores. Las matrículas de estas escuelas, demuestran que hay 412 alumnos en St. Denis, 203 en Scouen y 186 en Loges, todos bajo la administración del gran canciller Dubail.

Continúan siendo buenas las perspectivas del mercado azucarero de costo y flete, en Estados Unido

EL DIVIDENDO POR ACCIONES PREFERIDAS VA A SER PAGADO POR LA LONJA DEL COMERCIO

En la junta efectuada ayer por la expresada Corporación, contestando a una queja de la Asociación de los Agentes Comerciales, invocó la corrección y la buena fe comerciales

Celebró sesión reglamentaria la Junta Directiva de la Lonja del Comercio de la Habana, bajo la presidencia del señor Jesús Bascuas.

Fueron leídas y aprobadas las actas de las sesiones celebradas por la misma junta con fecha 29 y 30 de junio próximo pasado.

Fué examinado y aprobado el Balance de las operaciones practicadas por la Corporación durante el mes de junio último, cuy estado comparativo de todos los conceptos con los del año anterior, ya lo tenían en su poder cada directivo.

Se acordó pagar a los poseedores de Acciones Preferidas de la Lonja el dividendo del 3 por ciento con cargo a las utilidades del primer semestre de 1932, a tenor de la escritura de constitución, pago que se realizará el día 25 del actual.

Se dió cuenta con muchas cartas de los señores Representantes a la Cámara en que contestan al memorandum que les envió el Presidente de la Lonja, y en su virtud exponen su criterio favorable a la aprobación del proyecto de Ley de Amnistía Económica que está pendiente en aquel Cuerpo Colegislador.

Se acordó solicitar que las subastas de mercancías en la Aduana, de que a veces no se enteran ni los propios interesados por venir consignadas a la orden, sean anunciadas a nuestro Comercio por medio de la Lonja, con lo cual a más de un recordatorio al interesado tendría una mayor concurrencia de licitadores con ventaja para las clases comerciales y para el fisco que así aseguraría mejor el importe de los derechos del Estado.

Con motivo de escrito de la Asociación Nacional de Agentes Comerciales se aprobó un informe del Comité de Quejas, del que extractamos los siguientes párrafos.

1—Que entendemos altamente censurable esa actitud de pretender conseguir representaciones y comisiones a sabiendas de que ya pertenecen a otros señores o entidades de la plaza, pues con ello a más del daño material que se ocasiona al perjudicado, deja mucho que desear de la clase ante los ojos de extraños, que nos juzgarían mal a todos los que en una u otra forma intervenimos en el comercio del país. Que figurando entre los objetos de la Lonja el introducir e inculcar principios sanos y equitativos en el ejercicio del comerio debe actuarse para extinguir esa práctica viciosa por todos los medios al alcance tanto de los Importadores como de los Comisionistas de buena fe y qué en ese sentido la Lonja tiene un procedimiento de mucha fuerza como lo es el Departamento de Crédito que puede y debe reportar esa práctica seguida como malos antecedentes de quienes la empleasen y que se circularía tanto a las casas radicadas en el país como a los exportadores del extranjero para que supiesen con quien o quienes estaban tratando.

OPORTUNIDAD

Vendo solar esquina de Fraile (o parte del mismo) Avenida 12 casi al lado del Hotel Almendares y de la Casa Modelo, a precio muy razonable. Aproveche ahora que la fabricación está barata.

JULIO B. FORCADE

Oficinas: Edificio "LA CUBANA" 314

Aguiar y Lamparilla

MERCADO DE TABACO

Para uno de los fabricantes del Norte que necesita algunas cantidades de materia prima de Vuelta Abajo, de cosechas anteriores, compró ayer la firma de Pantín, en esta plaza, dos lotes de catorcenas ligeras; uno de setenta y ocho tercios en los almacenes de Fouso, y el otro, de setenta, en casa de Lobeto y Compañía.

Otras cantidades, también de tripas limpias de la misma procedencia e igual tiempo, han de pasar a terceras manos en los próximos días. Y éstas y las que arriba apuntamos, confirman lo que más de una vez dijimos: que los fabricantes, tanto del Norte como locales, tienen existencias de materia prima en sus almacenes; pero que necesitan de algunas clases.

Alguno de los fabricantes locales se interesa estos días por capas viejas de la procedencia que nos ocupa. Viejas o nuevas. Y es posible que de un día a otro adquiera regulares cantidades.

También siguen en el mercado los fabricantes de cigarrillos. Dos o tres firmas, del interior y de la plaza.

Martín Dosal volvió ayer a los almacenes de Sobrinos de Antero González, para registrar otro lote de colas de la cosecha del año pasado, completando un total—registrado y cargado en dos días—de seiscientos quince tercios.

Treinta de la misma clase vendieron y entregaron Ruisánchez, Egusquiza y Compañía a los propietarios de la marca Eva, de Trinidad.

Otros manufactureros locales, cual anunciamos estos días, moverán algunas cantidades muy pronto.

LA RAMA QUE ENTRO

Entraron ayer en la plaza, procedentes de las zonas productoras, las partidas de tercios siguientes:

De Zaza del Medio, para Constantino Junco y Compañía, 50.

De Cumanayagua, para Antonio Fernández, 10.

De San Juan y Martínez, para Manuel García Pulido, 72.

De La Salud, para Toraño y Compañía, 60.

El lote recibido por la casa de Junco, procede de la escogida que hace en su finca Santa Elena, de Zaza, el viejo cosechero señor Rosendo Medina.

Los setenta y dos tercios recibidos por García Pulido, son de la finca Campo Hermoso, cuyo tabaco escoge el mencionado tabacalero en San J. y Martínez.

Proceden de los talleres que tienen funcionando en La Salud, los tercios recibidos por Toraño y Compañía.

COMPRAS EN LOS CAMPOS

Los mercaderes de Kaffenburgh and Son siguen por la zona de Manicaragua y las Lomas, comprando capadura en matules, y nos informa que ya han pagado hasta peso y medio por el quintal.

El mercader del señor Francisco Fernández, de Camajuaní y La Quinta, nos informa puso precio hasta de ocho pesos al veguero señor Pedro Alvarez, de La Macuina. Pero no nos añaden si fué o no aceptado. Precio por el principal en matules, se entiende.

En la zona de Puerta de Golpe compró un lote pequeño, Robaina, la firma de Pantín. Compra en tercios.

Nuestro corresponsal en aquella localidad nos informa, que el señor Patricio García, de cuyas compras en matules—en los Almácigos, Colmenar y otros vegueríos—dimos detalles hace tres o más semanas, ha comprado también ahora a Manolo Rodríguez y otros cosecheros, pagando entre siete y doce pesos, y disponiéndose a comprar todo el tabaco en matules que reúna condiciones apetecibles.

Aunque nuestro corresponsal no nos lo dice, sabemos que el mencionado señor Patricio García está terminando la escogida del tabaco que cosechó en su acreditada finca La Isabel, del Colmenar, cuyos tercios está mandando a los almacenes de Domingo Méndez y Compañía, dando ya los hanvisto algunos compradores, quienes han reconocido las excelentes cualidades de esa rama nueva.

ESCOGIDAS QUE EMPIEZAN

El día primero del próximo mes de agosto se propone empezar su escogida en Mataguá, el señor Manuel Gutiérrez, quien ya tiene cargados unos dos mil quintales de los vegueros a quienes refacciona.

Sánchez Orovio cargó los matules de otras pequeñas vegas de sus marchantes, y añadirá esos tabacos a los que ya tiene en la casa de escogida que cuenta en Camajuaní.

Espinosa y Soto arbirán también, muy pronto, su escogida en Camajuaní, para seleccionar los tabacos que dijimos habían comprado.

En la finca La Fragua, de la zona de Guayos, empezó su escogida el señor Miguel Pérez, viejo y perito cosechero.

Las demás escogidas de aquella zona siguen funcionando sin ninguna interrupción.

Cotizaciones

LONJA DEL COMERCIO

Cotización oficial para ventas al por mayor y de contado

JULIO 22 DE 1932

ACEITE:	
Oliva lata 23 libras	13.00
Semilla algodón, caja	12.00
Americano en barriles	12.00
Girasol	12.00
AJOS:	
Chilenos 40 mancuernas	0.22
Chilenos 30 mancuernas	0.35
Chilenos 20 mancuernos	0.50
APERCHO:	
Fino harinoso qq de 2 a	2.25
ARROZ:	
Canilla viejo quintal	4.50
Semilla S Q quintal	3.50
Siam Garden núm. 1 qq	3.75
Siam Garden extra 5 por 100 quintal	4.25
Siam brilloso qq de 5.50 a	6.00
Valencia legítimo qq	4.50
Amno. Tipo Valencia	——
AVENA:	
Blanca americana	2.00
Blanca chilena qq	1.90
Canadá, quintal	2.25
AZUCAR	
Refino la quintal	1.90
Turbinado extra qq	1.40
Turbinado corriente qq	1.20
Centrífuga quintal	1.00
BACALAO:	
Noruega superior quintal	8.50
Noruega regular qq	8.25
Alaska	——
Escocia	—
Imperial	9.00
CAFE:	
País qq de 12 a	20.00
CEBOLLAS:	
Americanas, A. B.	4.50
CHICHAROS:	
País quintal	5.00
FIDEOS:	
País quintal	5.00
FRIJOLES:	
Negros País	4.00
Negros Orilla	——
Negros Arribeños	——
Colorados largos de Chile	5.00
Colorados medianos qq	4.50
Carita país qq	2.00
Blancos medianos Othenais qq	3.30
Europeos qq	——
Blancos marrows europeos qq de 4 a	5.00
GARBANZOS:	
Gordos sin cribar qq	6.00
HARINA:	
De trigo según marca saco de 5 a	6.50
De maíz país quintal de 2 a	2.80
De yuca de 2.50 a	2.75
JAMON:	
Paleta quintal	22.00
Pierna quintal	34.00
MANTECA:	
Primera refinada en tercerolas quintal	18.47½
Menos refinada	——
Compuesta quintal	14.00
MANTEQUILLA:	
Danesa, latas de ½ libra qq	70.00
Asturiana, latas 4 libras qq de 40.00 a	45.00
MAIZ:	
Habana quintal	1.50
Gibara quintal	0.80
Argentino quintal	2.00
Estados Unidos quintal	2.50
PAPAS:	
País blancas quintal	2.75
PIMIENTOS:	
Españoles ¼ caja qq	5.00
QUESOS:	
Patagrás, crema entera qq	30.00
SAL:	
Molida saco 200 libras	3.00
Espuma país 98 libras	1.80
Espuma importada	2.00
TASAJO:	
Pierna quintal	17.00
Surtido quintal	15.00
TOCINO:	
Barriga quintal	16.00
TOMATES DEL PAIS:	
Natural lín kilo	2.50
Natural en 100/4 caja	2.50
Puré en ¼ caja	3.50
Puré en ⅛ caja	2.65

Mercado Ganadero

LOS PRECIOS EN PIE

Precios pagados por compradores en los mercados de origen:

El vacuno

En Oriente, de dos y medio a tres centavos con el cinco por ciento de descuento.

En Camagüey, de dos y medio a tres centavos con el diez por ciento de descuento en la finca; y sin descuento en la ciudad.

En Las Villas, de dos y medio a tres centavos con el diez por ciento de descuento.

En Pinar del Río, de dos y medio a tres y medio centavos; pero pesado y entregado en los mataderos de esta capital.

El lanar

El lanar, de tres y medio a cinco centavos.

De cerda

Del país, de siete a siete y medio centavos.

MATADERO DE LUYANO

En el Matadero de Luyanó se sacrificaron las siguientes reses:

De vacuno	93
De cerda	34
De lanar	13

Los precios que rigieron en el Matadero de Luyanó fueron:

Vacuno . . . de 12 a 13 cts. kilo
Cerda. . . . de 21 a 32 » »
Lanar . . . . de 20 a 30 » »

MATADERO INDUSTRIAL

En el Matadero Industrial se sacrificaron las siguientes reses:

De vacuno	196
De cerda	75
De lanar	27

Rigieron los siguientes precios en el Matadero Industrial:

Vacuno . . . de 12 a 13 cts. kilo
Cerda. . . . de 21 a 32 » »
Lanar . . . . de 20 a 30 » »

El DIARIO Hablado

es símbolo de progreso y de eficiencia, y de suprema comodidad y beneficio para el radioyente y el anunciante avisado, que entrega al éter la difusión de la bondad de sus productos.

Bolsa de New York

COTIZACIONES DEL CIERRE DEL DIA 22 DE JULIO

(RECIBIDAS POR EL HILO DIRECTO DE LUIS MENDOZA Y Ca.)

ACTIVOS	
Atchison	27
Auburn Auto	54¼
American Can	34½
New York Central	13¼
General Electric	11
General Motors	9⅛
U. S. Steel	24⅝
Dupont	24
Eastman Kodak	38¼
American Tel. and Tel	76¾
New Jersey	27⅞
Interganional Tel	5½
FERROCARRILES	
Atlantic Coast	14
Baltimore and Ohio	8⅛
Cons. Cuba prefs	—
Chesapeake and Ohio	13
Canadian Pacific	11⅞
Cuba Company	—
Delaware Hudson	4⅞
Delaware Lackawana	13
Erie	4
St Louis and San Francisco	1¼
Great Northern	8¾
Illinois Central	7½
Louisville Nashville	13⅜
Misouri Pacific	2⅜
Norfolk	68
Northern Pacific	10¾
Pennsylvania	9½
Chic. Rock Island	3½
St Louis Soutw	—
St Paul prefs	1¼
Southern Pacific	9½
Southern Railway	3⅞
Union Pacific	36¾
Western Pacific	—
PETROLEOS	
Atlantic Ref	14¼
Continental Oil	5⅜
Consolidated Oil	6
Houston Oil	13⅞
Ohio Oil	8½
Pure Oil	4⅛
Royal Dutch	—
Standard Oil Co	23
Socony Vacuun	9⅞
Sun Oil	—
Shell Union	4⅛
Texas Company	12½
Union Oil	10⅜
ACEROS	
Byers A. M.	10¼
Bethlehem Steel	10¾
Colorado Fuel	5½
Gulf Steel	—
Ludlum Steel	—
Republic Iron Steel	3
Transue Williams	3
Vanadium	8½
Crucible Steel	8⅝
MOTORES	
Graham Paige	1⅛
Hudson	5¾
Chrysler	5¾
Nash	9⅞
Packard	1⅞
Studebaker	3¾
White	8
AGRICULTURA	
Case T. Machine	27¼
Harvester	13⅞
EQUIPOS DE OFICINA	
Inter. B. Machine	65¾
National Cash	8
General Signal Ry	10⅛
UTILITIES	
American For. Pow	3⅜
Commonwealth and South	2⅛
Cons. Gas	39¼
North American	17¾
Western Union	18⅜
Public Service	33⅜
National Power Light	8⅞
Electric Power Light	4
United Corporation	5¼
American Water Works	13¾
Standard Gas	11⅜
American Power Light	5
Electric Bond	7⅛
QUIMICOS	
Allied Chemical	49¼
Air Reduction	37
Columbian Carbon	20⅞
Lambert	33
Texas Gulf	16⅝
Freeport Texas	15⅝
Drug In.	29⅞
Commonwealth Solvents	6⅜
Union Carbide	18⅝
ACCESORIOS	
Briggs	4
Timken Roller	11½
Electric Auto light	11¼
Goodyear	10
U. S. Rubber	3¼
Murray Corp	3
Stewart Warner	2⅝
Goodrich	3½
EQUIPOS	
Pullman Company	14¼
Baldwin Locomotive	4¼
American Car. Fou	7
American Locomotive	5⅜
General Amer. Tank	12⅜
TRACCION	
Brooklyn Man Tran	21
Interborough R. T	5½
INDUSTRIALES	
Allis Chalmers	5¾
Continental Can	22¾
West Electric	19½
Mc Keesport	33⅛
Inter. Combustion	—
Worthing. Pump	12¼
FABRICACION	
General Asphalt	8⅞
Int. Cement	8⅞
Johns Manville	—
Otis Elevator	12
METALES	
American Smel	8
Anaconda	4
Kennecott	7
Inter. Nickel	5⅝
Cerro de Pasco	5
Nevada	3⅛
Homestake	128
Alaska Juneau	11
Patino Mines	3⅛
TABACOS	
Tobacco A	56½
Tobacco B	57½
Liggett Myers	47
Lorillard	14⅝
Reynolds	29½
Cons. Cigar	—
ALMACENES	
Best and Company	7¼
May Dept	11¼
Macy (H. R.)	24¼
Gimbel Bros	1½
Woolworth	26
ALIMENTOS	
Coca Cola	80⅞
Borden Company	24½
National Biscuit	27½
Corn Prod	31⅝
Hershey com	52
General Foods	22⅞
Loose Wiles	21
Standard Brands	11⅝
National Dairy Prod	17⅜
United Fruit	17¾
Puritiy Bakeries	6⅛
William Wrigley	31
VENTAS POR CORREO	
Montgomery	6
Sears Roebuck	13½
TIENDAS DE CADENAS	
Kresge S. S.	8½
Kroger Grocery	12½
J. C. Penney	16⅝
Schulte	—
Safeway Stores	38
MISCELANEA	
Cannon Mills	11
Congoleum	8⅞
Gold Dust	12⅞
Kelvinator	3¾
Proctor Gamble	26½
Simmons Company	4⅛
Radio Corporation	4¼
National Surety	6¼
American Ice	11⅛
American Woolen	2½
Coty Inc	2½
PELICULAS	
Fox Film	1¾
Warner Bros	1⅛
Paramount	2⅝
Loews Inc	19½
AZUCARES	
Amer. Sugar	21½
Amer. Sugar prefs	—
Puerto Rico Sugar	11
Cuban Amer. Sugar	—
Cuban Amer. Sugar prefs	10¾
AEROPLANOS	
Bendix Aviation	6
Curtiss	1
United Aircraft	10¾
Aviation Corp	2
TRUST	
Adams Express	2⅝
Amer. Inter	4⅜
Chesapeake	7⅜
Texas Pac	4
Alleghany	⅛

COTIZACIONES

Julio 22

LA PESETA	EL FRANCO
española se cotizó hoy al CIERRE de mercado a razón de	francés se cotizó hoy al CIERRE de mercado a razón de
12	25
PESETAS	FRANCOS
54.70	51
Por DOLLAR	Por DOLLAR

LA SUB-COMISION DE INDUSTRIAS VARIAS QUEDO CONSTITUIDA

La Subcomisión Central de Industrias Varias que actuará a nombre y representación de las Subcomisiones que representen los diversos sectores de la producción industrial cubana, como asesora de los Delegados Industriales en la Comisión para el Mejoramiento de las Relaciones Comerciales entre Cuba y Estados Unidos de América, ha quedado constituída en la siguiente forma:

Señores: Juan Sabatés, Alfonso Andújar, Emeterio Zorrilla, Urbano del Real, Avelino Pérez, Jorge Vila y doctor Alfredo O. Ceberio.

Próximamente se reunirán dichos señores, con objeto de designar presidente y secretario, dando comienzo a su labor, que se encuentra muy adelantada ya, por los valiosos informes que los señores industriales vienen enviando a la Asociación Nacional de Industriales de Cuba, de acuerdo con la solictud formulada por dicha Sociedad, para mejor defender los intereses de las clases productoras en el seno de la referida Comisión para el mejoramiento de las relaciones comerciales entre Cuba y Estados Unidos de América.

COMPAÑIA CUBANA DE ALMACENES, S. A.

CONVOCATORIA

JUNTA GENERAL ORDINARIA DE ACCIONISTAS

Por este medio se cita a todos los Accionistas de esta Compañía, para la Junta General Ordinaria que se celebrará el día 5 de agosto de 1932, a las tres de la tarde, en el local social sito en la calle Aguiar número 73, Séptimo Piso, para dar cuenta de las operaciones y presentar el Balance General anual cerrado en 30 de Junio de 1932, elección de Directiva y demás mociones que se presenten.

Habana, Julio 22 de 1932.

Vto. Bno.

E. S. HAILE, Presidente. — L. Sorzano JORRIN, Secretario.

Bolsa de la Habana

JULIO 22 DE 1932

BONOS Y OBLIGACIONES

	Comp.	Vend.
Cuba 1904 Speyer	91	100
Cuba 1905 Deuda Int.	35⅞	43
Cuba 1909 4½	70	80
Cuba, 1914, Morgan	81¼	100
República de Cuba 1923 5½ Morgan	70⅛	73⅞
Cuba 1945 (5½) Obras Públicas ($40,000,000)	40	40½
Obligaciones oro del Tesoro República de Cuba	30⅛	31½
Bonos seriados República de Cuba — Morgan 5½ por 100 1927:		
F. Vence 1 julio 1933	80	100
G. Vence 1 julio 1934	—	—
H. Vence 1 julio 1935	—	—
I. Vence 1 julio 1936	—	—
J. Vence 1 julio 1937	—	—
Certificados serie 5½ % Obras Públicas:		
Vence diciembre 31 de 1932	81½	87
Vence junio 30 de 1932	74	—
Ayuntamiento de la Habana 1a. hip.	88	—
Ayuntamiento de la Habana 2a hip	87	100
Bonos del Centro Asturiano	21	—
Oriente Cubano	—	—
Territorial serie B	—	—
Cervecera	26	31
Cervecera (Obligaciones no hip.)	10	20
Ciego de Avila	—	—
Curtidora	—	—
Gas	81	100
Havana Electric (Consolidados)	17	19⅞
Havana Electric (Obligaciones no hip.)	4	5⅞
Iron Beer (Obligaciones no hip.)	—	—
Jarcia Matanzas	73	—
Edificio La Metropolitana S. A.	10	—
Ladrillos	—	—
Matadero	—	—
N. Fábrica de Hielo	70	—
Papelera serie A	90	—
Papelera serie B	50	70
Teléfono	50	—
Unidos	8½	—

ACCIONES

	Comp.	Vend.
Agrícola Oriente Cubano $6,000,000	—	—
Banco Agrícola	—	—
Banco Territorial	—	—
Banco Territorial; beneficiarias	—	—
Banco de Préstamos sobre Joyería	—	—
Cervecera	10	50
Ferrocarriles Consolidados de Cuba; preferidas	2½	—
Cuba Cane prefs	—	—
Cuba Cane com	—	—
Kokofat prefs	—	—
Kokofat comunes	—	—
Cuba R. R.	7	—
Curtidora	—	—
Fibras y Jarcia	15	—
H. Electric Utilities Co. prefs. del 6 por 100	16⅛	18
H. Electric Utilities Co. prefs. del 5 por 100	9½	15
H. Electric Railway Co. Preferidas	2	4½
H. Electric Railway Co. comunes	¼	1
Jarcia prefs.	14	—
Jarcia prefs ex dividendo en acciones	13	—
Jarcia comunes	1	—
Lonja prefs.	—	—
Lonja comunes	—	—
Matadero	—	—
Seguros La Mercantil	—	—
Metropolitan Auto	100	—
Naviera prefs	9½	15
Naviera com	1¼	—
Nueva Fábrica de Hielo	50	—
Nueva Fábrica de Hielo beneficiarias	12	20
Perfumería prefs	5½	15
Perfumería com	1	3
Pesca preferidas	—	—
Pesca comunes	—	—
Teléfono prefs	27	31½
Teléfono com	11	—
Union Oil	9	10
Unidos	2	3

SE CREA UNA «PIÑA» TRIGUERA EN EE. UU.

El «Journal of Commerce» de New York de ayer publica lo siguiente:

«En los círculos graneros de New York circulan rumores de haber entrado en mercado una «piña» triguera alcista del Este, respaldada por poderosos intereses de Wall Strett. Dícese que el núcleo de la nueva «piña» lo constituyen algunos miembros de la «piña» bancaria de bonos.

LA CALIFICACION DE LOS CONTRATOS DE VENTA DE AZUCARES

Se reunió ayer por la mañana la Corporación Exportadora Nacional de Azúcar, bajo la presidencia del doctor José M. López Oña, se trató, exclusivamente de los contratos de ventas de azúcares presentados por los hacendados a dicho organismo, procediéndose a la calificación de dichos contratos.

ANIMACION Y BRILLANTEZ DEL MERCADO DE VALORES, HUBO AYER EN NEW YORK

Por Thomson and McKinnon

NUEVA YORK, julio 22 Luis Mendoza y Cía.—El mercado de acciones se caracterizó hoy por su animación y brillantez. Pocas fueron relativamente las emisiones que no participaron del entusiasmo despertado por la aprobación de la cuádruple fusión ferroviaria del Este. Acaso no haya sido menos importante la mitigación de los temores que se abrigaban acerca del dividendo preferido de la U. S. Steel en su próxima junta. Es indudable qué la impresión reinante ha cambiado a tal extremo que, tras de temerse a principios de semana la omisión de dicho dividendo, hoy se le considera razonablemente seguro en vista de la mejor perspectiva que se abre en el otoño a los negocios. Los informes que siguen publicándose en materia de ganancias acusan mucha mejoría, sobre todo en el caso de las compañías petroleras. Dudamos que la posición técnica del mercado se haya debilitado a pesar del avance de más de un 15 por ciento registrado desde los mínimos de primeros de mes.

ABSORBINE JR.

Para erupciones de la piel

Hace años que este antiséptico famoso está aliviando y curando erupciones de la piel, picaduras de insectos, heridas, quemaduras, lastimaduras, quemaduras de sol, rasguños, etc. Pida el frasco de 1¼ Oz.

IRREGULAR, EL MERCADO LOCAL SOBRE VALORES

Mejoría de los bonos de Obras Públicas y flojas las Acciones de la H. E. U.

La situación del mercado local de valores se mantuvo ayer en forma irregular, pues algunos valores mejoraron mientras que otros acusaron un tono flojo.

Los Bonos de Obras Públicas del 5 y medio por ciento 1945, experimentaron notable mejoría cotizándose de 40 a 40 siete octavos y cerrando con buena demanda. También se mantuvieron firmes las Obligaciones oro del Tesoro del 5 y medio por ciento, cotizándose de 30 un octavo a 31 y medio.

De alza las acciones de la Unión Oil, que se cotizaron de 9 a 10.

Las acciones de la Havana Electric Utilities actuaron flojas, cotizándose de 16 un octavo a 18 las preferidas 6 por ciento y de 9 y media a 15 las preferentes 5 por ciento.

Los demás valores quietos.

OPOSICION A IMPLANTAR EL PLAN SELIGMAN

La Cámara de Comercio Cubana aconseja adoptar algunas medidas del mismo

Bajo la presidencia del señor Charles C. Dufau, celebró ayer sesión mensual ordinaria la Directiva de la Cámara de Comercio Cubana, actuando de Secretario el doctor Francisco González del Valle.

Se conoció el informe presentado por la comisión nombrada por la Junta de Directiva para estudiar el plan Seligman de reforma tributaria. Dicho informe fué aprobado por unanimidad y será enviado el lunes próximo a la Comisión Económica.

En síntesis, el referido documento sostiene que en los momentos actuales no es oportuna la implantación del plan Seligman. Se recomiendan, sin embargo, algunas medidas, como las de sanción y fiscalización sobre impuestos, que se aconsejan en ese plan y que, ahora, pueden ponerse en práctica.

Por no haberse reunido con anterioridad a la sesión de ayer la comisión nombrada para estudiar e informar acerca del proyecto de ley del doctor Viriato Gutiérrez sobre restricción de licencias industriales, no se trató este tema.

Se nombró una comisión que integran los señores Charles C. Dufau, Presidente, E. Antiga y A. A. Ortega, para que estudie la solicitud presentada a la Cámara de Comercio por una firma asociada, de que se gestione la baja del arancel al mármol en bruto, en vista de que la protección que se quiso dar al mármol de Isla de Pinos no dió los resultados que esperaban, ya que la calidad de este mármol no permite más que un uso limitado.

Se tomaron ,también, otros acuerdos de ménor importancia.

ESTUVO FUERTE, AYER, LA BOLSA DE LONDRES

LONDRES, julio 22 Luis Mendoza y Cía.—El mercado de valores tuvo hoy tono fuerte, reinando la animación. Las emisiones trasatlánticas, fuertes, los bonos alemanes fuertes también.

BAJA EL ENCAJE DE LA RESERVA FEDERAL

El encaje del Sistema de Reserva Federal es 56.2, contra 56.3 hace una semana y 84.3 hace un año; el del Banco de New York es 51.9, contra 51.1 y 91.1, respectivamente.

CON UN TONO SOSTENIDO ACTU EL MERCADO DE AZUCAR CRUD DE N. Y. DURANTE EL DIA DE AYE

No se han efectuado ventas durante la sesión de ayer y las ofertas se mantuvieron a razón de 1,10 centavos, costo y flete. Alza de 1 a 3 puntos en la cotización de cru

El mercado de crudos de New York abrió con un tono sostenido, pero quieto, con limitadas ofertas de crudos de Cuba y Puerto Rico y, posiblemente, de las Filipinas, para llegar en agosto, a la base de 1.10 C and F, con compradores a la base de 1.05.

Hasta el cierre de la Bolsa de Futuros de Azúcar de Nueva York no se habían anunciado ventas.

A pesar de la actuación de estos últimos días, las perspectivas del mercado azucarero de costo y flete en los Estados Unidos siguen siendo buenas, debido a las constantes extracciones de refinado, a las consiguientes necesidades urgentes de las refinerías, que tendrán necesariamente que volver al mercado dentro de pocos días.

COTIZACION «SPOT»

La cotización «spot» de Willet and Gray del día 21 fué de 3.10.

MERCADO DE FUTUROS

La caída del mercado de futuros el día 21 no se debió a las ventas de crudos efectuadas el miércoles a última hora a 1.10 C and F, sino a las crecientes ofertas de los principales intereses productores de Cuba, que hasta entonces se habían mantenido firmes a la base de 1.15. En vista de este cambio de actitud, los operadores más timoratos de la Bolsa se mostraban dispuestos a liquidar sus transacciones, a pesar de la resistencia denotada por los futuros a la presión de ventas el miércoles a última hora y a la favorable perspectiva de la demanda y la oferta en el mercado de los Estados Unidos.

Estuvo sostenido este mercado con alza de 1 a 3 puntos en las distintas posiciones. Las cotizaciones fueron como sigue:

Cierre anterior:	
Julio	0.96-C.
Septiembre	0.98|99
Diciembre	1.03
Enero	1.00|01
Marzo	1.02|03
Mayo	1.07|08
Julio	1.13|14
Cierre de ayer:	
Julio	——
Septiembre	1.00
Diciembre	1.04
Enero	1.01|02
Marzo	1.04
Mayo	1.10
Julio	1.15|16

MERCADO DE REFINO

Estuvo sostenido este mercado, extracciones buenas. Había ante en «segundas manos» obtenibles precios de 4 y 4.05.

MERCADO DE LONDRES

Estuvo firme el mercado de la minal. Había vendedores de a la base de 0.87 1-2 libre Cuba. A menos que la presión de Cuba mente, créese que el alza ha de darse en breve. Las cotizaciones futuros fueron las siguientes:

Cierre anterior	
Julio	5
Agosto	5
Septiembre	6
Octubre	6
Diciembre	6
Marzo	6
Mayo	6
Cierre de ayer	
Julio	5
Agosto	5
Septiembre	6
Octubre	6
Diciembre	6
Marzo	6
Mayo	6

LA PRODUCCION RUSA EN

Llega de París la interesante sión de que la declaración oficial viética en 1931 puede haber sido perior a la realidad en un 25 por to. Además, se inclinan a creer gunos que en las nuevas áreas bradas de remolacha Rusia pueda pezar con el problema de la falta capacidad de las refinerías.

LA DISTRIBUCION EN ESTADOS UNIDOS

La distribución total de azúcar remolacha en los Estados Unidos rante el primer semestre del año tual muestra sobre el año pasado aumento de unas 84,115 toneladas

EXPORTACIONES DE CUBA

Las exportaciones de Cuba fueron algo mayores, ascendiendo a 58,200 toneladas, con embarques Reino Unido de 37,250 toneladas ximadamente y unas 9,300 de tr do a los Estados Unidos. Los bos fueron mucho mayores, ascendiendo a unas 37,650 toneladas existencias totales en los puertos Cuba son ahora de unas 1,112,55 neladas.

CHILE GESTIONA EL INTERCAMBI DE NITRATOS POR PRODUCTOS D OTRAS NACIONES, QUE NECESIT

Su problema más serio es la importación de gasolina. Los monopolios petroleros internacionales, impiden establecer ese intercambio. También necesita azúcar, arroces y tr

Informan de Santiago de Chile que aquella república está buscando la manera de cambiar su nitrato por otros productos que sus nacionales necesitan, particularmente los que proceden de los Estados Unidos. Chile importa azúcar y arroz y ahora se ve venir una posible escasez de trigo. Pero, la importación de gasolina es su más serio problema. El consumo de gasolina se ha reducido a 5 millones de litros, de un consumo anterior de 30 millones. Por tanto, millares de automóviles están inmovilizados. Chile prefiere no importar ese producto para proteger su moneda.

Es deplorable, se dice en los altos círculos latinoamericanos de Nueva York, que las repúblicas produ de petróleo no estén en posición ofrecerle su propia gasolina a cambio de productos chilenos. to, sencillamente, no puede ha porque las riquezas petrolíferas todos los países al sur del Río B están bajo el control de los mo llos petroleros internacionales nes no interesa tal cambio de ductos. Se comenta que distin ría hoy la situación de México, lombia, Venezuela, Ecuador, Per livia y Argentina, si los petróleos en estos países se extrae en dades que ascienden a centenar millones de barriles fueran pro dad de los gobiernos locales.

LOS COBROS DE CREDITOS SE HAN IDO REDUCIENDO

En el último número de Commerce Reports, de Washington, se lee el siguiente informe sobre la situación cubana:

«No hay mejoramiento en la situación cubana respecto a créditos y cobros.

«Los distribuidores a través de la República piden plazos más amplios para el pago de sus deudas, y los importadores consideran necesario ampliar esos plazos a fin de poder efectuar ventas.

«Se anuncia que la ascendencia de los cobros se va apreciablemente reduciendo».

COMPAÑIA COMERCI

Crónica Habanera

EN LA PARROQUIA DEL VEDADO

Señorita Alicia Wolter Rojas

Anoche, en la iglesia del Sagrado Corazón de Jesús del Vedado, contrajeron matrimonio la bella señorita Alicia Wolter Rojas y el doctor Alberto Delgado Montejo, joven que se ha distinguido en las letras cubanas.

Después de las nueve y media llegó la novia al templo, bellamente decorado, vistiendo un traje d,apres Patou, modelo «Beau Jour». El velo, de finísimo tul, estaba rematado por un rico encaje de Inglaterra, valiosa joya de familia.

El ramo de gardenias y stephanotis era regalo de la señorita Marta Castro y Montejo.

Una numerosa concurrencia presenció la ceremonia en la que ofició Monseñor Manuel Arteaga, unido por lazos de parentesco a los familiares del novio.

Apadrinaron la boda Amalia Rojas de Wolter del Río y el señor Alberto J. Delgado García.

Firmaron el acta matrimonial en calidad de testigos por la señorita Wolter: los doctores Dámaso Pasalodos y Juan Carlos Abreu; señores Henry Bennet y Nicolás G. Loyola.

Por el joven Delgado: los doctores Alfredo de Sena y Edward F. Porter; y los señores Leopoldo Pereira Medina y Francisco Bonachea Romero.

Los nuevos esposos embarcaron anoche a bordo del «Cartago» rumbo a New Orleans. En los Estados Unidos pasarán una corta temporada.

BODA EN LA INTIMIDAD

La gentil señorita Esther Cagigal Rodríguez y el joven médico Luis Condon Cestino, contrajeron matrimonio anoche a las nueve y media.

El acto nupcial se efectuó en la residencia de la novia en el Reparto de los Pinos.

Bendijo la unión el Padre Trías ante un altar bellamente decorado donde estaba colocada la imagen del Corazón de Jesús.

El bouquet que lució la señorita Cagigal fué obsequio de su hermana Josefina.

Padrinos: la señora Ambarina Díaz Smith de Oro y el señor Joaquín de Oro, Administrador de la Aduana de la Habana.

En la hermosa Playa de Varadero estarán unos días los novios para luego hacer un viaje a los Estados Unidos.

LAS BODAS DE HOY

En la Iglesia de Nuestra Señora del Carmen se desposarán a las nueve y media la señorita Ofelia de Varona Pélaez y el señor Miguel Angel Caballín Comesañas, alférez de navío y profesor de la Escuela Naval del Mariel.

A la misma hora, en la Iglesia de Nuestra Señora de la Caridad contraerán matrimonio la señorita Graciela Anciano y R. Mena y el señor Armando Ríos Chaple, teniente del Ejército.

Mañana reseñaremos estas bodas.

EN EL TEATRO «ENCANTO»

Numerosa y distinguida concurrencia asistió anoche al estreno de la película «Maridos Errantes», interpretada por el conocido actor inglés Clive Brock.

El interesante argumento de la película y la maestría de los actores gustaron mucho al público.

La orquesta del Teatro «Encanto» presentó nuevos números que le valieron aplausos unánimes.

Damos a continuación los nombres de las señoras y señoritas que se encontraban anoche en el «Encanto.»

María Iglesia de Usabiaga, Silvia Hernández de Rivero, Matilde Ferrer de Pagés, Malula Rivero de Scull, Blanca Rosa de la Torre de Rosales, Lia Llata de Seiglie, Nena Aguilero de Estévez Leida Cabrera viuda de la Torre, Fausta Vieta de Villapol, Regina Truffín de Vázquez Bello y Matilde Truffín de Mesa.

Mercedes Lasa, Margarita Contreras de Beck, Josefina Baldasano de Herrera, María Galarraga de Sánchez, Renée Molina de García Kohly, María Ojea, Concha Montalvo viuda de Johanet y María Vermay de Campanería.

Conchita Adot de Núñez, Rita María Arango de O-Naghten, Rosario Machín de Luttich, Gertrudis Freyre de Vallín, Conchita Marín de Sastre, María Morales de Stincer, Pepa Martínez de Lago, María Julia Arenal de Goirigolzaire, Mary Caballero de Ichaso, Mina Altuzarra de Pérez Chaumont.

Hortensia Dirube, Herminia Martín de Aragón, María Romero de Vieites, Beatriz Palacios de Lefebure, Sofía Zorrilla de Juliá, Clementina del Junco de Aranda, Agustín G. de Mora, Dora Mendive de Llaca, Estela Arenas, Dulce María Chacón de Salas, Chela Hernández Leal de Fernández Mederos, Alicia Miranda, Esperanza Pla de Moreno.

Marianita Valdivia de Malaret, Emilita Aguilera de Johnson, Lolo Solís, Nena Romero de Theye, Esther Seiglie de Fabre, Nena Rodríguez de Santeiro, Lolita Monalvo de Pastillo Pokorny.

Graciela Heydrich de Madan, Luz Marina del Cueto de Rosaínz, Caridad Sánchez viuda de Aguilera, Gloria Sánchez Galarraga, Conchita Fernández de Armas, María del Carmen Rivero de Castro.

Señoritas:

Chea Pedroso, Cristina Castelví, Matilde Pagés, Malvina Arnoldson, Gina Chomat, Micaela Freyre.

Carmen Pérez Cañal, Conchita y Marianita de Armas, Julieta de Cárdenas, Estela Lastra, Blanca Rosa, Caridad y Conchita Rosales y de la Torre, Hortensia y María Luisa Milagros, Marta Mestre, Chacha Acevedo, Carmen Cabarga.

Silvia y María Matilde Aróstegui, Margot Hidalgo Gato, Raquel y Carmelina Stincer, Josefina Lago, Estela Santeiro, Alicia Onetti.

LA FIESTA DE ESTA TARDE

Los jóvenes esposos Adolfo Delgado y Luisa Angulo, ofrecerán en la tarde de hoy una fiesta bailable para festejar a su hija Patricia.

Se celebrará la recepción en la antigua casa de la finca «Aurora», en el Wajay, propiedad del doctor Gustavo de los Reyes, tío de Patricia.

Hará música la orquesta «Siboney» presentándose con su nuevo cuerpo de profesores.

EL BAILE DE ESTA NOCHE

Hoy se celebrará en el Club de Comunicaciones el baile organizado para dedicar sus productos a la adquisición de bonos «Pro-Hijas de Fontanills».

Se bailará en los tres pisos de la casa social.

En el «roof», todo decorado con flores y profusamente iluminado, tocará el «Septeto Rojo».

En el segundo piso tocará la nueva orquesta del profesor Maya, denominada «Piratas», y en el primer piso estará la orquesta típica de Belisario López.

Los Hermanos Barranco se exhibirán en un número bailable.

Las entradas para caballeros, al precio de un peso, pueden adquirirse durante todo el día y a la hora del baile en el Club de Comunicaciones, lo mismo que las invitaciones para las damas.

(Continúa en la Página SIETE)

LA ISLA DE CUBA

$1.48

- Sombreros de paja Palliason, Pinaple y otras, con cintas Gross-Grain, Terciopelo etc. Precio anterior $2.50
- Sombreros de legítimo Montelupo, Racello, Bakunet y Lino, con muy lindos adornos de flores cintas, etc Antes $3.50

$1.92

Demuestre su coraje

Su antepasado lo probó en una revolución libertadora que arrasó y ensangrentó el solar patrio; usted lo demuestra haciéndole frente a los tiempos con la firmeza y el propósito de hacer advenir días mejores; nosotros presentando al público los artículos que necesita al precio que puede y debe pagar.

Damos ejemplos en este anuncio y tenemos miles más a su disposición. La invitamos a comprobarlo.

Una oferta especial de medias de seda "CUBA", semi-chiffón, pié francés, en ochenta colores distintos, rebajado de $1.40, a

99 cts.

Unas cuantas gangas

- Voile de seda, color entero y estampado, en todos los colores y estilos muy bonitos que se vendió hasta la semana pasada a cuarenta y ocho centavos,

20 cts.

- Organdí bordado y calado, suizo, en coloridos preciosos, rebajados desde noventa centavos, a

45 cts.

- Organdí y Organdí piqué, bordado y calado, en preciosos estilos que hemos visto en las vidrieras a $1.50, por este precio mínimo.

50 cts.

Todas las telas del departamento de tejidos en la planta baja, han sufrido rebajas parecidas.

Collares

- Una nueva colección de collares preciosos, de metal y pasta en colores, desde

35 cts.

- Nuevos estilos, legítimos de Viena, en metal, galalith, cristal y madera, muy propios para regalos, de

89 cts. a $5.00

Sobre un crepé maravilloso de muy buena caida, estos preciosos diseños en combinaciones y colores acertadísimos: Negro combinado con Rojo, Malva o Gris; Fuschia, Pastel, Chartreuse Manzana, Fresa, Cremas delicadísimos, Cuadros escoceses, etc.

Una calidad que Vd. pagó a $3.50 a este precio

"Isla de Cuba"

Fajas

- Faja de talle alto, de Cutí brocado con elástico en las caderas

$2.75

- Faja de superior tejido con elástico intercalado en la espalda, broches al frente 17 pulgadas largo.

$1.75

- Faja de Cutí brocado, abierta al frente y elástico en las caderas. 12 pulgadas de largo

$1.35

Artículos de Baño

Trajes de baño de la marca "SIRENA", lana 100x100 y diseños modernísimos

- Traje de color entero, todo lana en coloridos brillantísimos, a $1.98
- Trajes combinados con incrustaciones y en colores armonizantes. $3.48
- Gorros de goma en colores brillantes, desde 20 cts.
- Zapatillas de goma, a 48 cts.
- Payamas de bellísimas cretonas estampadas, en estilos preciosos, a 98 cts.

Trajes para niños

Trajecitos unidos por botones en nuevos estilos, puestos a la venta hoy, tallas de 1 a 8 años.

43 cts.

Otro estilo de crasch con blusa de poplin muy lindo y resistente, las mismas tallas de 1 a 8 años, por

98 cts.

Otro en telas muy finas con lindos bordados infantiles, tanbien en tallas del a 8 años.

$1.25

Una mesa bien dispuesta

- Este elegante juego de warandol belga bordado, con preciosas incrustaciones en color, tamaño 160 x 160 y seis servilletas, por..... $2.41
- Juego mantel warandol bordado, estampado, tamaño 130 x 130 y seis servilletas, por 1.75
- Juego de mantel granité inglés a cuadros, tamaño 130 x 130 y seis servilletas, por 2.00
- Otros estilos bordados y estampados de Checoeslovaquia, en una variedad inmensa a precios muy económicos.

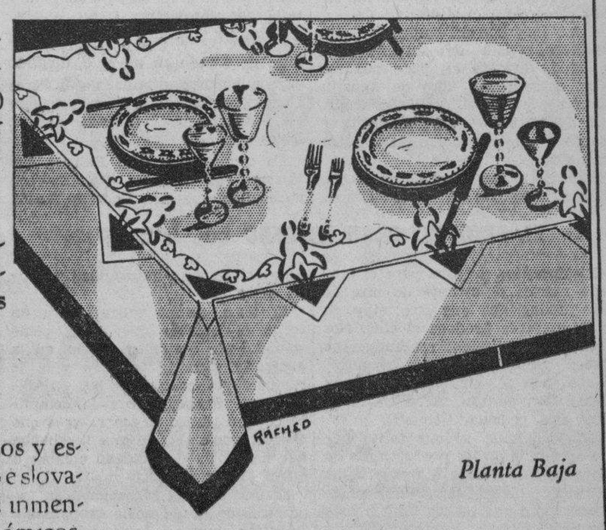

Planta Baja

M.E.C.D. 2016

ESCENARIO Y PANTALLA

ENCANTO: «MARIDOS ERRANTES»

UNA película sentimental y costumbrista, para edificación de maridos calaveras: he ahí, en síntesis, el estreno de ayer en el «Encanto». La clase media del gusto demanda producciones así, donde todo pasa—según la expresión corriente—«como en la vida real». Nada de innovaciones ni de atrevimientos imaginativos; los temas ya transitados, si acaso con un pequeño aliño, para que la atención tenga de qué agarrarse. Ayer hemos visto a un bonísimo público conmoverse con las lágrimas contenidas de esa esposa tan «señora», de su hogar, tan madre de sus hijos, tan guardiana de su honor, frente a los asedios de un abogado que quiere aprovechar la coyuntura de una desavenencia conyugal para hacerse dueño de la situación. Toda la película es la serena y altiva entereza de esa mujer, que espera con calma, parapetada en su razón y en una razón más poderosa, la de su amor, que pase la tormenta que amenaza con arrasar su casa, sin tener en cuenta siquiera que hay dos almitas de niño que la protegen. Pero las tormentas pasan y los grandes árboles se mantienen firmes. Tal la casa de Mary, la verdadera protagonista del «film». La amante del esposo, «vampiresa» en la apariencia, deviene una especie inocua de la fauna amorosa. Una carta final, dejando las cosas como estaban, la redime de todos sus pecados. El marido, por su parte, hace que se va y vuelve. Cuando ha cesado la tempestad, todo está como antes. Era una nube de verano, descargó y... nada. Si acaso un poco más de experiencia para esa pareja que ya estaba pidiendo la prueba del dolor.

Lo demás son rasgos costumbristas que hacen reir lindamente al público. Sobre todo aquellos en que interviene la suegra malhumorada, chismosa y comadrera, y ese tipo de esposo resignado, que Charles Ruggles encarna con su «vis cómica» habitual.

Quizá el mayor aliciente del «film» sea la presencia en su «elenco» de ese gran actor que es Clive Brook, a quien acompañan Vivienne Osborne y Juliette Compton, en los papeles de esposa y amante respectivamente.

La película se repite, con números por la orquesta del Teatro «Encanto» en los turnos de 5 y 30 y 9 y 30.

TEATRO NUEVO

BAJO este rótulo se amparan formas—y fórmulas—muy diversas, contradictorias muchas de ellas entre sí. ¿Qué es lo nuevo: el teatro político de Piscator, el proletario de Meyerhold y Tairoff, el «expresionista» de Kaiser, el superrealista de Breton y Desnos, el «oculista» de Maetterlinck y Lenormand, el polémico de Shaw, el individualista de Pirandello o tantos otros que aspiran a recoger de un modo exclusivo la sal de las preocupaciones de nuestra época? Lo nuevo no es una sola dirección, sino toda una rosa de los vientos.

Pero para nosotros, en materia de teatro, es nuevo casi todo, salvo esos moldes caducos en que aún se nos sirve el manjar escénico. Tanto es lo que está por ensayar que cualquier innovación adjetiva nos llena de irritación o de asombro. No hay término medio: son las dos reacciones extremas del misoenismo o la ingenuidad.

Se halla desde hace algún tiempo en la Habana, de regreso de un largo viaje por Suramérica, el amigo Gómez Navarro, conocido periodista español y hombre de teatro de los más avizores y entusiastas. Gómez Navarro tuvo ocasión de ponerse en contacto con algunos ensayos de teatro de nuevo cuño en Buenos Aires. Dos de ellos, principalmente, llamaron su atención: uno, el espectáculo titulado «El Tejer de la Araña», en el cual actores y espectadores forman una sola unidad compacta, con intervención en el «desarrollo» teatral de suerte que el público mismo desempeña un papel en la obra y el comediante, por su parte, adquiere la condición de espectador; y otro el teatro «simultaneista», que mediante la pluralidad de escenarios, logra incorporar al teatro una ventaja que parecía ser privativa del cinema. Tanto en una forma como en la otra se emulsionan todos los géneros posibles: la comedia, el drama, la zarzuela, la revista, la opereta, la coreografía.

Gómez Navarro nos ha hablado con gran elogio de estas nuevas peripecias teatrales y de la acogida francamente entusiasta que han tenido en la República Argentina. Acogida que le ha estimulado a realizar entre nosotros la experiencia. Y como Gómez Navarro es hombre de acción, ha iniciado ya los pasos en este sentido, comenzando por asociarse a un empresario de los de más arrestos en nuestra América: el uruguayo Alberto Méndez.

Grandes son los esfuerzos que Méndez y Gómez Navarro tendrán que realizar. Los modos teatrales que se disponen a ensayar requieren una complicada y perfecta máquina escénica y un conjunto de artistas notables, de diversos géneros. No obstante ambos confían en poder iniciar sus actividades a fines de la semana entrante en el «Principal de la Comédia», montando dos espectáculos: «El Tejer de la araña» y «¡Pero aún queda alegría!»

Conocemos el tesón de Gómez Navarro y el arrojo de Alberto Méndez. Los creemos, pues, con derecho a triunfar, si la realización responde de un modo pleno a sus propósitos. En materia de teatro «nuevo» o de teatro simplemente «distinto» es forzoso superar lo usual. De lo contrario no se hable facciosamente del fracaso de lo «nuevo» o de lo «distinto», sino del fracaso de sus promotores, que no es lo mismo.

Francisco ICHASO.

NOTAS

ULTIMAS FUNCIONES DE ROBERTO REY EN «CAMPOAMOR»

Hoy y mañana serán las últimas presentaciones de Roberto Rey, el simpático actor cinematográfico, que tantos aplausos y simpatías ha cosechado en su breve estancia en este teatro. Se exhibirá también «Médico y Amante», con Ronald Colman Helen Hayes y Richard Bennett.

Los triunfos del médico amante, asombraban a la humanidad, su genio realizaba milagros incomprensibles, sus amigos le colmaron de gloria, pero todo eso no podía compensar la pérdida de la única mujer que él había amado.

Mañana en matinée, noticiario, un cartón animado, la comedia «A Puño Limpio, «Fenómenos», la extraña producción con Leila Hyanms, Wallace Ford y Olga Baclanova y «Médico y Amante», presentándose por última vez Roberto Rey.

El lunes estreno de la maravillosa producción Metro hablada en español «El Proceso de Mary Dugan», interpretada nada menos que por María Ladrón de Guevara. Ramón Pereda, Rafael Rivelles, José Crespo y Celia Motalván. «Rosita Chanivecky», la genial violinista a quien muchos no hemos oído tan a menudo como quisiéramos, se dispone a dejarse oir, desde el escenario de Campoamor, en una serie de «momentos musicales» que ofrecerá en compañía de la genial artista señora Margarita Montero, que con ella ha de cooperar brillantemente para que estas audiciones resulten todo lo magníficas que deben ser, de acuerdo con la fama de que gozan estas dos artistas.

Margarita Montero de [illegible], notable artista que se presentará el lunes en el Teatro «Campoamor» en breves actos de concierto con la gran violinista Rosita Chanivecky.

«CECILIA VALDES» Y «EL IMPUESTO A LOS SOLTEROS» EN EL TEATRO MARTI

Como todos los sábados, hoy, a las cinco y cuarto, se celebrará en este ventilado coliseo una tanda elegante, llevándose a escena «Cecilia Valdés», la obra cumbre de la temporada.

Por la noche, a las 8 y 45, «Cecilia Valdés», ocupará nuevamente la escena.

A las 10 y 30, «El Impuesto a los Solteros», revista de actualidad en un acto, dividido en siete cuadros y un entrecuadro, libro de Agustín Rodríguez y José S. Arcilla, con música del maestro Gonzalo Roig y adaptada, que se estrenó anoche con gran éxito.

Mañana, a las tres de la tarde, gran matinée con «El Padre Desconocido» y «El Impuesto a los Solteros». Luneta 30, butaca 20 y tertulia 10 centavos.

El 25, «Lunes Populares», dos obras por el precio de una «El Impuesto a los Solteros» y «La Toma de Veracruz», Luneta 30, butaca 20 y tertulia 10 centavos.

El martes, estreno del juguete cómico de enredo en un acto, dividido en tres cuadros, original de A. Pérez Gómez, con música del maestro Jorge Anckermann, titulado «Amor, Dulce Amor».

En preparación: «La Habana que Vuelve», de Antonio Castells con música del maestro Rodrigo Pratts.

EL PROXIMO GRAN ESTRENO DEL ENCANTO

El «Encanto» prepara para el próximo martes el estreno de una de esas produciones que solo muy de tarde en tarde produce el cine. Nos referimos a la genial realización de Ernest Lubitsch «Remordimiento», basada en la célebre obra del dramaturgo francés Rostand. Para «filmar» esta película, Lubitsch, el estupendo director, al que tanto hemos admirado en las producciones de Chevalier, ha elegido a tres artistas de calibre: Lionel Barrymore, considerado como una de las figuras más ilustres del cine parlante; Nancy Carroll, la linda actriz, y Phillips Holmes, el joven galán que en «Una Tragedia Humana» se reveló como un actor de gran naturalidad y honda emoción.

El tema de la película gira en torno al hombre que mata, como soldado, por un deber patrio, en la guerra y durante toda su vida le remuerde la conciencia por su crimen. Su remordimiento se complica con un trance de amor, en el que es protagonista la misma muchacha que era novia del soldado alemán a quien él diera muerte.

Es una película sensacional en todos sentidos y de noble propaganda pacifista, montada con esa maestría de Lubitsch, que sabe extraer a cada cosa sus más puras esencias fotogénicas.

Por HARRISON CARROLL

HOLLYWOOD julio.

Haya o no buen tiempo, que para ella nada significa, después de «las tormentas», Ruth Chatterton se embarcará en estos días rumbo a Europa, mientras Ralph Forbes se quedará en Hollywodd. El joven actor inglés, ha sido designado por la Metro Goldwyn Mayer para hacer el importante «role» con Norma Shearer de la film «Smilin». Ello significa que Norma tendrá un magnífico trio masculino de actores, ya que el 15 del próximo mes de agosto llegará Leslie Howard y Fedric March, al mismo tiempo, vendrá de la Paramount.

Ruth Chatterton

Para esos días ya estará en alta mar la connotada estrella Ruth Chatterton y seguramente cuando llegue a tierras europeas, pedirá desde allí a su abogado que le gestione el divorcio. No es que Ralph Forbes sea un marido impertinente ni indiscreto, sino que es precisamente—según ha confesado a una amiga—demasiado bueno y por exceso de bondad completamente indiferente a sus encantos... Dice que el único defecto que le halla es que tiene demasiado de inglés y poco de... seguramente, de esposo solícito.

Por lo demás, no volverán a actuar juntos en otra cinta que no sea «Let Us Divorce», la comedia que, no ha mucho tiempo, hicieron en San Francisco y Los Angeles.

Max Reutter, crítico teatral del «Altona Nachtriftzeitung» y una de las autoridades más connotadas en materia musical del periodismo alemán, ha dicho que Jeannette Mc Donald es si no la mejor, una de las más completas artistas del cine hablado.

No puede ser un descubrimiento mío, que me llevaría a más de la petulancia en que incurriría, a un abierto ridículo, puesto que está a ojos vista.

Su voz extensa y pastosa, hacen de ella una gran cantante con dominio absoluto de sus facultades vocales, dicción precisa, sencillez y gracia.

Además es un mujer elegante, simpática y de una belleza poco comun.

Quien hable con la artista diez minutos, queda rendido a sus pies Es una dama delicada, fina y de una atracción maravillosa. Posee lo que se llama en buen decir: Personalidad de cuna.

Oigamos lo que dicho más el sexéro crítico teutón:

—Jeannette Mc Donald tiene todo aquello que le falta a la sueca Greta Garbo. Si ésta por lo menos fuera poseedora de la divina gracia de la simpatía...

Cuando fuí a su casa, después de escalar unas callejas empinadas y feas, no se dignó recibirme y desde un postigo que ella no sospechaba, la pude ver dando órdenes conminatorias igual que una fámula sin maneras. Sentí mucha pena por la sublime señora que un público de tontos ha engrandecido.

CHISMES Y COMENTARIOS

Herbert Marschall, uno de los más notables actores del mundo y por largo tiempo resistido a la atracción de la pantalla, se ha divertido bastante los primeros días que ha pasado en Hollywood Desde la mañana a la noche, no ha hecho otra cosa que bañar al pequeño Dickie Moore, pero eso, con gran circunspección, ya que la hija de Marlene Dietrich, María, se halla en el «Set» con su madre. Seguramente que se sorprenderá cuando sepa que Eddie Cantor está estudiando el canto con el doctor Mario Marafioti que fué, por algún tiempo, repasador de las estrellas del Metropolitan Opera House.

Maurice Chevalier

George M. Cohan debutará en un «role doble en película hablada. El famoso actor de Broadway hizo ya su primera prueba ante el micrófono.

La herida que recientemente recibió en una rodilla Frances Marion, al caerse el domingo, es más seria de lo que realmente se había imaginado. Tendrá que someterse a una operación dentro de algunos días y permanecer en el hospital por cuatro o cinco semanas.

Ronald Colman dice que jamás ha pensado en casarse. No le atrae el matrimonio ni el juego ni las bebidas alcohólicas ni fuma y menos masca «chicle».

Es todo un tratado de grandes y ejemplares virtudes. No hay que fiarse de los hombres abstemios aunque lo digan...

Un corresponsal de Hollywood que siempre anda desvelado se dió la otra noche una vuelta por algunos salones de baile y pudo ver que muchas celebridades se regocijaban dando pese al gran calor que hacía... por todas partes. En el «Cocoanut Grove» estaban Buddy Rogers en tertulia con una rubia pecosa que se jacta de ir todos los domingos a la iglesia aunque dos horas después no sabría encontrarla ella sola. Padece de mareos. Martha Sleeper con Randolph Scott otra vez. Virginia Cherill con el resbaladizo bailarín Tommy Lee, Dolores del Río y Cedric Gibbons y Mr. y Mrs. Dave Butler. En los «Frolics» se encontraban Joan Marsch y Eddie Grainggeer, Bárbara Stanwick y Frank Fay y ahora, un romance interesante y revivido por Peanuts Byron y George Raft.

Cuando Mauricio Chevalier termine sus películas de la temporada, Hollywood podrá ver la última por algún tiempo, ya que el gran cómico francés saldrá inmediatamente para París donde pasará el verano De acuerdo con sus planes previos, no dará «ningún concierto», pero sí tomará parte en algunos beneficios de caridad en la capital de la república francesa.

Como todos saben, Chevalier sostiene una clínica para las familias de los veteranos de la gran guerra, sin otro emolumento que su peculio.

Cuando retorne a los Studios de Hollywood, probablemente aparecerá en una producción de Ernts Lubitsch «El camino de Amar» de una obra de Edwin Justis Mayer.

¿NO SABE USTED?

Qué Ralph Graves está escribiendo un libro sobre contratos de puentes.

Música y Músicos

Meritoria labor artística y patriótica viene realizando el señor José Cid, organizando unos interesantes programas que denomina «Tardes de música y poesía», y que dedica a composiciones cubanas en ambos sectores. Estos programas los ofrece todos los domingos con éxito creciente, desde su inauguración hace quince semanas, desde la C M B N y en ellos toman parte conocidos y admirados artistas de esta capital.

En el Conservatorio «Iranzo» se celebraron recientemente los exámenes de fin de curso con gran brillantez. Sus alumnos probaron la eficacia de la instrucción musical que reciben obteniendo notas espléndidas. He aquí el resultado: Solfeo. Preparatoria, María Antonia Aguilar, sobresaliente por unanimidad. Segundo años, Silvia Carrazaña, María del Carmen del Busto, Raquel Díaz Agueda Rodríguez, sobresaliente, Celia Souto y María Caridad Pérez, sobresaliente por unanimidad. Tercer año, Rosa Díaz, Blanquita Rodríguez. Esperanza Jiménez, Armando Piqueras, sobresaliente por unanimidad.

Piano. Preparatoria, Conchita Cacheiro. María Antonia Aguilar, sobresaliente por unanimidad. Segundo año, Silvia Carranza, Hilda Herrero, sobresaliente; María del Carmen del Busto, Celia Souto y Josefina Castellanos, sobresaliente por unanimidad. Tercer año, Caridad Pérez y Francisco Calleja, sobresaliente por unanimidad; Rosa Díaz, sobresaliente. Cuarto año, Consuelo Valdés Maribona y Caridad Pérez, sobresaliente por unanimidad. Quinto año, Gilda García Tomás. Alberto Diez, sobresaliente por unanimidad; Georgina Pereira, sobresaliente. Sexto año, Josefina Fernández, Blanquita Rodríguez. Hortensia Azper, sobresaliente por unanimidad.

Violín. Cuarto año. Esperanza Jiménez, sobresaliente por unanimidad. Formaron el Tribunal los profesores del Conservatorio; Maestro Amadeo Roldán, Sofía Navarro, Carmen Rey, Juanita Prendes, María del Carmen Ruiz. C. Hevia, Carmita Pousa y la activa y excelente directora Rosario Iranzo de Piqueras. Próximamente se celebrará la repartición de medallas y diplomas.

Carmita Burguete es uno de los principales atractivos con que cuenta el programa que se ofrece mañana en el teatro Neptuno a las diez de la mañana, en honor del admirado artista, dibujante magnífico, Karreño. Cantará la celebrada soprano varias canciones y pregones en los que tiene especialidad, Carmita posee una de esas voces llenas de fuego y expresión que saben decir con propiedad la música que interpreta La Orquesta Orbe, Rita Montaner, el Trío Matamoros, Modestín Morales, Arturo Hernández y los poetas Sánchez Galarraga y el doctor Gaspar Betancourt y N. Guillén prestan al programa su valiosa cooperación. Será una fiesta simpática y atractiva.

CONSERVATORIO INTERNACIONAL

La semana que empieza el día 25, será de intensa actividad en el Conservatorio Internacional. El lunes a las 5.15 p. m. concierto anual por los alumnos de piano, canto y violín; el jueves 28, a las 5.15 p. m. también, Disertaciones Contradictorias con el tema: «Fué Chopín un Verdadero Genio?» (con ilustraciones al piano); el viernes 29 a las 6.30 p. m. concierto trasmitido por la Cuban Telephone Company, y el domingo 24 una de sus alumnas graduadas: Mercedes Soler es presentada como solista por la orquesta Filarmónica.

El día 31 empiezan en esta institución las vacaciones de verano, que durarán hasta el primero de septiembre.

La Coral de la Habana no duerme sobre sus laureles, apenas han pasado unos días de su gran concierto celebrado con merecido éxito artístico en el Auditorium, se prepara ya a comenzar el nuevo programa que presentará en octubre. Accediendo a numerosas peticiones el «Curujey» de Rodán figurará entre sus numerosos principales.

Mañana en el Nacional a las diez y media de la mañana celebra la orquesta Filarmónica su concierto mensual acostumbrado. Mercedes Soler Lezama, la joven y meritísima pianista ejecutará el Concierto en Re de Mozart acompañada por la orquesta que bajo la dirección del maestro Pedro Sanjuán tiene a su cargo la «Obertura» «Leonora», de Beethoven la Danza No. 17 del Príncipe Igor, de Borodine, la «Danza Ritual del Fuego, de Falla y «Washington Birthday», de Ch Ives.

El Conservatorio González-Molina, celebra hoy y mañana sus ejercicios anuales entre las alumnas de dicho plantel. Con programas muy interesantes se presentarán las más distinguidas discípulas de los profesores Joaquín Molina, y Matilde González. Se verificará también la repartición de premios del concurso 1931-1932. Actos que siempre han revestido gran brilantez.

EL CONCIERTO DE LA ORQUESTA FILARMONICA

El domingo 24, en el teatro Nacional, y a las 10.30 de la mañana celebrará la orquesta Filarmónica de la Habana, su concierto ordinario de este mes.

Aunque todo el programa es de sumo interés, dos son los números que de seguro despertarán mayor expectación: el Concerto en Re de Mozart para piano y orquesta, cuya parte de solo será confiada a la distinguida pianista cubana señorita Mercedes Soler, y la novísima obra de compositor norteamericano Ives titulada «Washington's Birthday». Dificilísima esta última, el maestro Pedro Sanjuán, director de la Filarmónica, le está dedicando múltiples y cuidadosos ensayos.

En cuanto a Mercedes Soler, no es necesario recordar que su figura se destaca como una de las mejores pianistas con que cuenta Cuba en la actualidad.

El resto del programa estará integrado por la obertura «Leonora» de Beethoven, la Danza de «El Amor Brujo» de Manuel Falla y la No. 17 de las Danzas Polovstialmas de la ópera «El Príncipe Igor» de Borodine.

GACETILLAS

NEPTUNO. El campeón y Así aman los ricos

En la matinée continua de 2 a 7 y media, en Neptuno se estrenan dos grandiosas producciones extraordinarias: a las 2 y media y 5.45 p. m. «El Campeón» producción Metro Goldwyn por Wallace Beery y Jackie Cooper, y a las 4 p. m. «Así aman los ricos» primera película de Huth Chatterton para la Firt National, además la comedia de Charles Chasse «No hay que derrochar» y el cartón «Una vez más». 20 centavos toda la matinée. Por la noche a las 8 p. m. revista y comedia. a las 8.45 p. m. comenzará «Así aman los ricos» y a las 10 p. m. «El Campeón» y la comedia de Charles Chasse. 30 centavos toda la función. Mañana Grandiosa matinée. El miercoles «El pasado no muere».

TRIANON. La bestia de la ciudad

En la matinée de las dos se proyectarán revista, muñequitos «La bestia de la ciudad» y «Orquídeas silvestres». En las tandas de 5.15 y 9.45 Metro-Goldwyn presenta a Jean Harlow y W. Huston en la sensacional cinta «La bestia de la ciudad». En las tandas de 8.30: Greta Garbo, Nils Asther y Lewis Stone en «Orquídeas silvestres».

REGINA. Amor en venta y Li-Ho-Chang

Programa expectacular el que ofrece hoy el teatro Regina. Además del sensacional estreno de «Amor en venta». En la que Jean Crawford y Clark Gable, hacen sugerir la realidad de la fingida pasión y quedan presos en las mallas de su propia red. Está el debut del poeta de la magia Li Ho Chang con su espectáculo oriental que asombra por el lujo esplendoroso con que es presentado y por la maravillosa visión que ofrece de los relatos de las Mil y una Noches, convertidos en realidad tangible. Completa el programa la linda comedia «Con el frac del otro» por William Haines, una comedia, un Noticiero y el episodio 8 de la serie Luchas de Búfalo Bill.

RIALTO. Amor en venta

Programa verdaderamente excepcional el que hoy ofrece el cinema de las damas. «Amor en venta» la superproducción sublime en la que Joan Crawford y Clarñ Gable, fingiendo un grande y apasionado amor para la pantalla parece que encontraron el amor verdadero del que no podían emanciparse más. Completa el programa «Con el frac del otro» finísima comedia sonora con William Haines, además una comedia titulada «Engánchalo», «Locuras de Artista», cartón y Metrotone sonoro. Precios 20 centavos día y noche en luneta y preferencia. Mañana colosal matinée a la una y media con «Amor en venta», «Olimpia» hablada en español y la graciosa comedia «Orejas de burro» y «El plomero», cartón y el episodio 8 de la serie «Luchas de Búfalo Bill».

RIVIERA. El campeón

En las tandas de las 3, 5.15, 8.15 y 9.45 se estrena la grandiosa producción Metro interpretada por Wallace Beery y Jackie Coogan titulada: «El campeón» una revista y una variedad. Mañana domingo en la matinée de la 1.30 «El campeón», «Juventud audaz» por June Clyde, «Locuras de Carlos» por Charles Chase una revista y una variedad. En tandas de 5.15 y 9.45 «El Campeón» a las 8.15 «Juventud audaz».

LIRA. Rascacielos

En matinée y noche «Rascacielos» por Thomas Meighan, «Eran 13» en español por Manuel Albó, una revista, Precios 10 centavos en matinée y noche. Mañana «Rascacielos».

OLIMPIC. La oculta providencia

En tandas de 5.15 y 9.30 «La oculta Providencia» por George Arliss. En tanda de 8.15 «Alias el doctor» por Richard Balthelmes. Precios 15 centavos antes de las 9 de la noche. Después 20 centavos. Mañana «El escuadrón perdido» y colosal matinée de 1 a 5 dedicada a los niños.

ACTUALIDADES. Rascacielos

En matinée y noche, «Rascacielos», por Thomas Meighan; «Eran 13», en español, por Manuel Albó, una revista. Precios, 10 centavos luneta y 5 centavos tertulia en matinée y noche. Mañana, «Rascacielos.»

VIVES. Calle B y 27, Vedado

En los turnos de 5.30 y 9.45, será estrenada la preciosa producción interpretada por la genial Raquel Torres y Ben Lyon, y que lleva por título «Aloha» o «La canción del adiós.» Recomendamos a nuestro distinguido público esta gran producción. En el turno de 8.30, se estrenará la película por June Collier y Eloyd Hughes titulada «Extravagancia.» En todos los turnos cartones de muñequitos. Precios: Caballeros, 20 centavos. Damas y niños, 10 centavos. Mañana, grandiosa matinée.

INGLATERRA. Mi último amor

El programa confeccionado por la empresa para hoy, es de lo más interesante, comenzando con la variedad «Fieras de la selva», la revista semanal Fox New No. 11; la comedia por Slim Sumerville «no más mujeres», y las regias atracciones «Mi último amor», por José Mojica, Ana María Custodio, Elvira Morla y Andrés de Segurola, toda dialogada en español, y «Todo por las noticias», estupenda atracción especial de la Fox, interpretada por James Dunn y Linda Watkins.

A las cinco p. m. la revista semanal Fox New No. 11, la variedad especial «Fieras de la selva», la comedia por Slim Sumerville «No más mujeres» y «Mi último amor», por José Mojica, toda en español.

Por la noche, el mismo programa de la matinée.

WILSON. Mi último amor

El programa seleccionado es de lo más atrayente, comenzando con la variedad «La tierra del niño», la revista semanal Fox New numero 12, la estupenda comedia por Slim Sumerville «No más mujeres» y las producciones «Mi último amor», joya suprema de la Fox, interpretada por José Mojica, Ana María Custodio, Elvira Moral y Andrés de Segurola, toda en español, y «Todo por las noticias», atracción super especial, interpretada por James Dunn y Linda Watkins.

CUBA. El fraude o La marca del fuego

Se estrena hoy sábado en sus tres tandas de la una y cuarto, a las cinco y a las ocho y quince, la superproducción de la Paramount «El fraude» o «La marca del fuego», por Tallulha Bankhead, con Irving Pichel, precedida de la mejor obra en castellano por Roberto Rey, Rosita Moreno y Ramón Pereda, titulada «Gente alegre», además de un noticiario Paramount News y una comedia en dos partes, «A golpes por las nubes». Precios, por la tarde la luneta 10 centavos, por la noche 20 los caballeros y 10 damas y niños.

MAXIM: «El Manisero»

Presenta hoy en sus turnos de 5.15 y 8.30 un grandioso programa. EL MANISERO, la soberbia producción de la Metro y cuyos protagonistas principales son Lawrense Tilbet y Lupe Vélez; CORAZON DE MARINO, la deliciosa producción interpretada por William Haines y Anita Page. También se exhibe una comedia.

LA ORQUESTA FILARMONICA OFRECE UN CONCIERTO EN EL TEATRO NACIONAL, MAÑANA

El domingo 24, en el Teatro Nacional y a las 10-30 de la mañana, celebra la Orquesta Filarmónica de la Habana su concierto ordinario de este mes.

Aunque todo el programa es de sumo interés, dos son los números que de seguro despertarán mayor expectación: el concierto en re de Mozart para piano y orquesta, cuya parte de solo será confiada a la distinguida pianista cubana señorita Mercedes Soler y la novísima obra del compositor vanguardista norteamericano Ives titulada «Washinton-s Birthday». Dificilísima esta última, el maestro Pedro Sanjuán, Director de la Filarmónica, le está dedicando múltiples y cuidadosos ensayos.

En cuanto a Mercedes Soler no es necesario recordar que su figura se destaca como una de las mejores pianistas con que cuenta Cuba en la actualidad.

El resto del programa estará ingrado por la obertura «Leonora», de Beethoven, la Danza de «El Amor Brujo» de Manuel Falla y la número 17 de las Danzas Polovsianas de la ópera «El Príncipe Igor» de Borodine.

CARTEL DEL DIA

POR LOS TEATROS

MARTI.—Cecilia Valdés en tanda elegante a las 5.15 y 8.45 Cecilia Valdés. 10 y 30 El impuesto a los solteros.

ALHAMBRA.—8 y 15 Guapos y mantones, Las dulzuras del hogar y Luces de la Habana.

POR LOS CINES

CAMPOAMOR. —A todas horas: Médico y amante con Ronald Colman y Helen Hayes. Roberto Rey, la orquesta Hermanos Castro y 8 muchachas se presentan a las 5.15 y 9.45

NEPTUNO.—Matinée y noche: El campeón con Wallace Beerry y Así aman los ricos con Ruth Chatterton.

ENCANTO.—A todas horas: Maridos errantes, con Clive Brook, comedias, revista y obertura por la Orquesta.

NACIONAL.—A todas horas: La virgen loca o La Maldita, comedia y revista. El gallego Otero y su espectáculo se presentan a las 5.15 y 9.30.

RIALTO—A todas horas. Amor en venta, Con el frac de otro, comedia y revista.

REGINA.—Amor en venta, revista, comedia y presentación de Li-Ho Chang.

TRIANON.—La bestia de la ciudad, Orquideas silvestres, comedia y muñecos en la matinée. La bestia de la ciudad, revista, comedia y muñecos a las 5.15 y 9.45 Orquideas silvestres a las 8.15

RIVIERA.—A las 3, 5.15, 8.15 y 9.45 El campeón, revista y comedia.

OLIMPIC.—La oculta providencia, Alias el doctor, comedia y revista.

VIVES.—Aloha, Extravagancia, cartón y revista.

INGLATERRA.—Mi último amor, Todo por las noticias ,comedia, revista y cartón.

WILSON.—Mi último amor, Todo por las noticias, comedias y revista.

VERDUN.—El escuadrón perdido. El dolor del despertar, comedias y revista.

LIRA.—Eran trece, Rascacielos, comedias y revista.

ACTUALIDADES. — Rascacielos, Eran trece, comedias, revista y cartón.

LARA.—Mercado de escándalos, Compensación, Fábrica de divorcios y revista.

NIZA.—El ocaso de los zares. Volga, Volga, episodios y El Vengador.

MODERNO.—El Campeón, comedias y revistas.

UNIVERSAL. —Mi último amor, Hombres peligrosos, comedias y revista.

CUBA.—El fraude, Gente alegre, comedia y revista.

ROJO.—Mi último amor, Malvada, comedia y revista.

VIOLETA.—Amor en venta, El prófugo, comedias y revista.

FLORENCIA.—El escuadrón perdido, Luces peligrosas, comedias y revista.

TOSCA. A la 1 y cuarto y 8 y media «El Expreso de Shanghai»; estreno del episodio 12 de «La Isla del Peligro» y «El Fraude o la Marca del Fuego». A las 5 y cuarto: «El Expreso de Shanghai» y «El Fraude o La Marca del Fuego».

STRAND.—5.15 y 8.30 Comedia, Alma Gigante y El Escuadrón Perdido por Richard Dix.

GLORIA: «El Salto Decisivo», «Rascacielos» y comedias.

CARRAL.—Corazones valientes, comedias y revistas.

NORMA.—El pecado de Madelón Claudet, Salvala, comedia y revista.

LINDBERGH.—El código penal. En busca del peligro, comedias y revista.

MENDOZA.—El angel de la noche El comediante, comedia y revista.

FUERTE-ENGORDA
OXOIDE
1 copa de 100 c.c. = ½ lb. CARNE FRESCA
Alimenta sin cansar su ESTOMAGO
Sabroso - Aromático
EXIJA LEGITIMO OXOIDE
Varias veces al día
Jugo carne de 97% Extracto concentrado al 25%
Dr. SARPASO
PREPARADO POR DROGUERIA "SARRÁ"
LA MAYOR
Sólo una muestra a cada persona mediante la presentación de TRES PERIODICOS COMPLETOS en la Droguería Sarrá.

Fué destruído por un voraz fuego un almacén de azúcar

Se hallaba asegurado en seis mil pesos y el edificio en 8 mil. Se estima el hecho casual

El almacén de azúcar propiedad de Otaola y Compañía, situado en la calle de Sol número 17 y 19, fué ayer pasto de las llamas, a pesar de los esfuerzos inauditos que hicieron los bomberos por sofocar el incendio.

El fuego, según los testigos, comenzó po un motor eléctrico que había en el fondo del edificio, asegurando la dependencia que se produjo por un corto-circuito.

A la hora del hecho, solamente se encontraban en el citado almacén, cuidándolo, Francisco Bernia Muñoz, encargado del mismo, y José Díaz Alvarez, dependiente y vecino de Sol número 33, pues el gerente Gregorio Otaola Unanue, que reside en los altos, y los demás empleados, se habían ido a almorzar.

Las llamas fueron precedidas de un silbido que se escapó del motor eléctrico y bien pronto se propagaron a los sacos de azúcar que se encontraban entongados.

Bernia y Díaz, al darse cuenta de la conflagración, sin pérdida de tiempo dieron aviso de lo sucedido al señor Gregorio Otaola y a los bomberos, tratando primeramente de apagar las llamas con los extinguidores químicos.

Ante el capitán Guillén, al mando de la Segunda Estación de Policía, que se constituyó para iniciar las actuaciones, prestaron declaración: Atanasio Otaola Trueba, de 29 años, vecino de Oficios 32, Expuso que de regreso del almuerzo, se sentó en una tonga de sacos, oyendo a los pocos instantes gritar: ¡fuego!, por lo que en unión de Bernia y de Díaz, corrió a dar aviso a su pariente, el señor Gregorio Otaola; los hermanos Fernando y Manuel Pardo García, vecinos de Sol 16, refirieron que ellos no se encontraban en el almacén cuando se inició el incendio, y sí llegaron poco después.

Bernia y Díaz, manifestron que ambos se hallaban, uno sentado en la carpeta y el otro en la puerta del establecimiento, cuando se dieron cuenta del fuego, debido a un prolongado silbido que salía del motor eléctrico, por lo que estimaban que el hecho fuera casual, producido por un corto-circuito.

El gerente Otaola, dijo que tenía aseguradas las mercancías en unos seis mil pesos en la Compañía Royal y hacía poco canceló un seguro de 4000 pesos, que tenía en la Compañía Comercial.

Ignora cómo se produjera el fuego, ni las causas, pues cuando el hecho se hallaba en los altos del almacén, donde reside, almorzando con su familia.

También declaró Domingo Méndez Ramos, vecino de Cárdenas 53, propietario del edificio, el cual tenía asegurado en la suma de 8000 pesos en la Compañía El Guardián.

Con todo lo actuado se dió cuenta al señor Juez de Instrucción de la Primera, ante cuya autoridad fueron presentados los señores Otaola y Bernia, así como los testigos.

Será rechazada una ley que regala una propiedad del Estado

Estima el Congreso que en este momento se debe sacar utilidad a todo y no hacer concesiones

En la orden del día confeccionada especialmente para la sesión extraordinaria que tendrá efecto el miércoles de la semana próxima figura una proposición de ley que, según se dijo ayer en los pasillos del Capitolio, será rechazada por el Senado si es que la misma Cámara no la desecha.

Se trata del proyecto de ceder a una entidad particular—a la Asociación de Auxiliares del Poder Judicial—la finca urbana sita en Paseo 171, Vedado.

Los opositores al proyecto aducen que en estos momentos de penuria para el Tesoro nacional el Estado no puede ni debe desprenderse de sus propiedades, sino usufructuarlas, procurando obtener de ellas las mejores y más efectivas recaudaciones.

A algun

¡¡PROPIETARIOS!!

Su casa no la alquila porque es ANTIGUA

MODERNICELA a poco costo y de seguida le PRODUCIRA RENTA

PAGUE con los ALQUILERES las reformas

Habana California Constructing Co.

CRISTOBAL DIAZ — INGENIERO CIVIL Y ARQUITECTO

Administrador y Director Técnico
O'REILLY 40
Teléfonos M-7070 y M-7058

RADIO Y ELECTRICIDAD

Por ALBERTO GIRO

ESTACION C M W
1.185 Kilociclos.

7.30 a. m. DIARIO hablado.
10 a. m. Sección Social.
11 a. m. Hora Vermouth que dirige Ana Cuenco.
12 m. Bagatelas Radiofónias. Orquesta de Romeu y los Trovadores Quevedo y Carbó.
1 p. m. DIARIO hablado.
2 p. m. Hora Mil y Una.
3 p. m. Sección Social.
3.30 p. m. Hora Miami.
4.30 p. m. Mosaicos C. M. W.
5 p. m. Orquesta de Cormar y Luisito Valdés.
6 p. m. DIARIO hablado.
7 p. m. Grupo La Fama.
8 p. m. Hora Elegante por el Dúo Perfecto (Carmelina y Arturo), tenor García Coronel y Esposos Martínez.
10.30 p. m. Bailables C. M. W. por Cormar y su Orquesta.
11.30 p. m. Música clásica.
12 m. Buenas noches.

ESTACION C. M. X.
700 Kc. 410 mts

5.30 p. m. Hora Escolar.
8.30 p. m. Noticiero Deportivo.

ESTACION C M C Y
(Ideas Pazos)
1.355 Kc. 1.000 wats

De 8.30 a 9.30 p. m. Programa bailable con orquesta.
De 9.30 a 10.30 p. m. Concierto a cargo del conocido tenor Emilio Merino, la soprano Yolanda Franco y como pianista la popular Blanquita Sainz.
A las 10.36 p. m. Hora Oficial y Buenas Noches.

ESTACION C M B Z
1010 Kc 296 Mts

A las 8 p. m. Música variada.
A las 8 p. m. Programa de canciones y boleros por el dúo «Braga-Rodríguez».
A las 9 p. m. Programa a cargo del Conservatorio «Sicardo».
A las 10 p. m. Música variada, noticias mundiales.

ESTACION C M A F
680 Kc

6 p. m. Música bailable.
8 p. m. Canciones modernas y antiguas.
7 p. m. Al piano.
7.15 p. m. Limpieza y Conservación.
7.45 p. m. Noticias de Hoy en Inglés.
8 p. m. Un poco mejor que lo mejor.
8.30 p. m. De la Habana a la Puerta de Oro.
8.45 p. m. Al Organo.
9 p. m. Media Hora de Armonía.
9.30 p. m. Viaje con la suerte.
10 p. m. Música bailable.
11 p. m. Buenas noches y hasta mañana.

ESTACION E A Q
MADRID
30.40 Metros

Programa especial de 1 a 3 p m.
A la 1 p. m.
1—Himno de Riego. 2—Dúo del Puente de Rosas 3—Maruxa, (Romanza de Pablo). 4—Andante cantabile 5—Para la telefonista (pasacalle). 6—Para la telefonista (schotis) 7—Pastorela (Organo) 8—Feliada de Teiere (Gaita y canto. 9—Alborada (Rosalía de Castro). 10—Albaes (X. Manises).
A la 1.30 p. m.
Conferencia.
A la 1.40 p. m.
1—El canto more 2—La reina de la Sota. (sardana) 3—L-aplech de San Ferriel (sardana) 4—La niña de la mancha (rumba) 5—Los zulús. 6—La Verbena de la Paloma (fantasía) Unico número que brindará la Banda Municipal Valenciana. 7—Canción de Otoño en Primavera. 8—Carta de el tren expreso.
A las 2.30 p. m.
Música bailable.
A las 3 p. m.
Fin de la emisión con el Himno de Riego.
A las 6.30 p. m.
1—Himno de Riego. 2—Playera, (pasodoble con guitarra) 3—Gavota (Guitarra). 4—A donde fué mi morena (canción). 5—A la mar se van los ríos. 6—Salve popular, canto religioso por la coral Vallisoletana.
A las 6.45 p. m.
RADIO CRONICA (Noticias de España etc).
A las 7.00 p. m.
1—Suité El amor brujo 2—Sansón y Dalila (bacanal del tercer acto).
A las 7.30 p. m.
Conferencia.
A las 7.40 p. m.
Música bailable.
A las 8 p. m.
Fin de la emisión con el Himno de Riego.

ESTACION W L W
428 metros 700 Kc.
Crosley Radio Corporation

6 Amos «n» Andy (NBC).
6.15 Josef Cherniavsky Dance Orchestra Netherland Plaza.
6.30 Mail Pouch Sportman Bob New hall.
6.45 Southern Singers.
7.00 Dell Coons Dance Ochestra Hotel Gibson.
7.15 Chandu, the Magician.
7.30 Guy Lombardos Dance Orchestra, Castle Farm.
7.45 The Crosley Cadets.
8.00 Crosley Follies also: KQV. Pittsburgh; WCFL, Chicago; WXYZ, Detroit WHK, Cleveland.
8.30 The First Nightrs (NBC).
9.00 The Tylers On Tour.
9.15 Take It Easy with Jack Douglas.
9.30 Marlboro Bands of Dinstinction
10.00 Josef Cherniavsky Dance Orchestra. Netherland Plaza.
10.30 Oever The Rhine, German Band.
10.45 Headlines of Yesterday.
11.00 Doodlesockers.
11.30 Moon River.
12.00 Dell Coons Dance Orchestra Hotel Gibson.
12.30 Guy Lombardos Dance Orchestra Castle Farm.
1.00 Buenas Noches.

CMW — LA VOZ DE LAS ANTILLAS

1.185 kilociclos
HOY
A las 9.00 P. M.

HORA ELEGANTE:—Programa por el Duo Perfecto (Carmelina y Arturo), tenor Julio García Coronel, recitadora Billy Alfonso y Esposos Martínez.

Hoy Retazos en LA FILOSOFÍA

CURATOL
Alivio seguro y rápido de toda clase de dolores.
3 TABLETAS EN CADA CAJITA
Precio 5 cts. en todas las Farmacias

Un mes volando sin parar: nuevo intento de batir un record

DOS HOMBRES Y UNA MUJER SE PROPONEN ESTAR 750 HORAS EN EL AIRE, EN INGLATERRA

LONDRES, julio 22. (US).—Dos hombres y una mujer, Mrs. Victor Bruce, saldrán hoy desde South Sea, frente a la isla Wright, en un aeroplano trimotor en el que se proponen volar un mes a razón de cien millas por hora para batir todos los records de permanencia en el aire con abastecimiento de la gasolina en pleno vuelo.

Esto significa, según Mrs. Bruce, que volarán cerca de 750 horas y recorrerán nominalmente unas setenta y cinco mil millas, o sea tres veces la vuelta al mundo, si llegan a batir el record establecido por Fale Jackson y Forest O-Brinc, en el St. Louis Robin el pasado agosto. El record fué de 647 horas, 28 minutos y 30 segundos.

Mrs. Bruce volará con su esposo y el teniente John Pugh, piloto de la marina de guerra. Descubrió Mrs. Bruce los planes al Universal Service, diciendo:

«Imagínense lo que será vivir un mes en el aire, no haciendo otra cosa que dormir, volar, observar el funcionamiento de los motores, cocinar y sin tiempo para que la imaginación haga cábalas. Ni siquiera puedo llevarme un «yo-yo».

«Se trata de algo más importante de lo que yo esperaba. La cosa ofrece algún riesgo; pero no tenemos la menor preocupación. El tiempo será nuestro peor enemigo; pero tenemos buenos instrumentos, un buen aeroplano y todo ha de salir bien.

«Nos hemos hecho de un aparato de radio para tener noticias. También llevamos comidas en conserva.

«El abastecimiento de gasolina se hará por medio de grandes tanques aéreos en forma análoga a como lo hicieron Jackson y O-Brine y también John y Kenneth Hunter.

«Solamente usaremos dos de los tres motores, conservando uno en reserva para caso de necesidad».

SE CREE QUE LA SUBIDA DE LOS PRECIOS SEA UN INDICIO DE LA MEJORIA

WASHINGTON, julio 22. (US).—La constante repetición de las frases «aumento en la demanda» y «tendencia hacia aumentar las existencias», en los informes comerciales de distintos mercados, hacen creer a los funcionarios del gobierno que la subida de precios en general durante la última semana, sea precursora de una mejoría permanente en la situación económica.

Ha sido imposible conseguir informes oficiales sobre la mejoría en los precios, pero se ha pedido a varios investigadores en el mundo de los negocios que presenten un informe sobre el significado de todos los cambios en precios.

Los funcionarios del gobierno temen que el alza de precios y la mejoría notada en los negocios sea de carácter puramente temporero.

Estado del Tiempo

Nota del mediodía del viernes:

En la mitad Norte del Golfo de México hay barómetro ligeramente alto, con buen tiempo y también desde las Bahamas hacia el Este. En el Mar Caribe y resto del Golfo el tiempo es bueno y la presión normal.

Pronóstico para el sábado: En general buen tiempo. Vientos flojos a moderados, variables. Turbonadas en todo el territorio.

Observatorio Nacional.

Temperaturas locales:

Durante las últimas 24 horas se han registrado en la Habana las siguientes temperaturas en centígrados:

Máxima, 31-3.
Mínima, 22-8
Media, 27-0.

SEÑORA... AHORRE VD. AHORA

VEA HOY MISMO

Los precios tan reducidos de todas nuestras novedades para este verano.

¡Aproveche!

AVISO: Sintonice el domingo la estación CMCY 1355 Kc. y oigan lo más interesante que se ha oído en radio.

LA ELEGANTE DE NEPTUNO Y AGUILA

PELETERIA LA BOMBA
MANZANA DE GOMEZ
TEL. A. 2989 APARTADO 936

FRANQUEO $5 50 CTS

BLANCO Y NEGRO Y BLANCO Y AVELLANA

Crónica Habanera

(Viene de la Página CINCO)

EN LA IGLESIA DEL CARMEN

Señorita Evelia Alvarez Fernández

En la Iglesia de Nuestra Señora del Carmen unieron anoche sus destinos la gentil señorita Evelia Alvarez Fernández y el señor Enrique Núñez de Gracia.

El bello templo de la Calzada de la Infanta, magníficamente decorado con plantas y flores, ofrecía el aspecto de las grandes solemnidades.

La señorita Alvarez llevaba en sus manos un precioso bouquet confeccionado con gardenias blancas y «easter lillies».

Fueron padrinos de la ceremonia la señora Leticia Núñez de Arcante, hermana del novio y el señor Manuel Junco Vela, Presidente del Centro Asturiano.

Y como testigos firmaron, por la novia: el teniente casimiro González y los señores José Méndez y Adán Betancourt; y por el novio; los señores Ernesto Díaz Horta, Francisco Valdés y Andrés Orozco.

LA FIESTA DE ANOCHE EN JAIMANITAS

La señorita Elsa Maduro ofreció anoche una comida, con baile, a veintiocho parejas en el Club Jaimanitas. La orquesta de Vicente Lanz fué encargada de amenizar el acto que se prolongó hasta altas horas de la noche.

La animación no decayó ni un instante, contribuyendo a ello la juventud y alegría de los asistentes.

La gentil anfitriona y sus padres los señores David L. Maduro y Clara Marchena, colmaron de atenciones a sus invitados.

En la mesa juvenil, elegantemente decorada con rosas Catalina Laca, tomaron asiento las siguientes parejas:

Hortensia Colás y Juan Luis Bilbao; Mary Parajón y Juvenal Cabrera; Mercy Montolieu y Godwall Maceo; Mignone Menéndez y Mario Castellanos; Adriana Maduro y Octavio Prieto; Conchita López Bosque y Pedro Cardona; Silvia de los Reyes y Peter Bernal; Josefina Durán y Mario Vandama; Margarita Dalmau y Marcos Kohly; Cuca Valiente y Mundito de la Torre; Margarita Madrazo y Leonardo Dalmau; Patricia Delgado y Armando Castellanos; Marta Durán y Roberto Vieites; Clarisa Ruiz y Roberto Maduro; Alicia Menocal y Mario Arellano; Odette Kohly y Miguel Kohly; Rosita Rayneri y Roberto Rodríguez Walling; Marta Washington y Gustavo López Muñoz; Lula Parajón y José Pedro; Odette Posso y Enrique de Cárdenas; Alicia Cadenas y Gustavo de los Reyes; Toki Montero y Eddy Poso; Josefina Kohly y José Antonio Fernández Blanco; Esperancita Bernal y Luis de Posada; Loló Goitizolo y Luis Alberto Morales; Hilda López Muñoz y Emilito del Junco; Enima Maduro y Magbon Giménez; Elsa Maduro y Tomás Gamba.

Con el señor David Maduro y su esposa la señora Clara Marchena, chaperoncando a los jovencitos, se encontraban las Sras. Lelia Marchena de Báez, Lolita Recio de Goitisolo, Rosita Cadaval de Rayneri, Amalita Alvarado de Posso, Conchita Bosque, Consuelo Sánchez de Colás, María Luisa Delgado de Reyes, Carmen Giménez de Cadenas, Pilar Ponce de León de Valiente, Aurora Fonts de Wáshington, Alicia Nadal de Menocal, Carlotica Cautfield, Clara Ramos de Ruiz Mesa, Celia Rosales de López Muñoz, Orosia Figueras viuda de Parajón y Miguelina de los Reyes de Menéndez.

NOTA DE DUELO

Ayer por la tarde se verificó el sepelio del señor Tomás Fernández y Herrero que falleció el jueves en su residencia del Vedado.

El respetable caballero, jefe de una numerosa y distinguida familia de esta capital, ha dejado de existir a una edad avanzada rodeado del afecto y cuidado de sus familiares.

Enviamos nuestro pésame a su viuda la señora Petronila Travieso y a sus hijos, entre los que se encuentra el conocido doctor Francisco Fernández Travieso.

FIESTA INFANTIL

Hoy cumplirá tres años la niña Geraldine Morán y Pubillones.

Geraldine es hija del señor Juan Morán y de su esposa la señora Geraldine de Pubillones, los que con tal motivo ofrecerán una fiesta a la que han sido invitados los amiguitos de la niña.

SABADOS DEL PLAZA

Estará de moda esta noche el «roof garden» del Hotel Plaza.

Pancho Arango, el joven «clubman» que ha logrado con sus relaciones llevar al Plaza tantas distinguidas familias, prepara para esta noche numerosos alicientes.

Carmita Burguette nuestra celebrada cantante y Adelita Trujillo en los bailes, se presentarán dos veces durante la noche, en el «show»

Tocarán los «Hermanos Palau» secundados por el Sexteto «Matancero»

Frank Pricto, el activo y amable «maitre d-hotel» del Plaza, está encargado de las reservaciones.

CIRCULO MILITAR Y NAVAL

Hoy, de seis de la tarde a diez de la noche, tendrá lugar una fiesta bailable en la casa club de la Playa de Marianao.

La conocida orquesta de los hermanos Le Batard ejecutará el programa musical.

OPERADO

En la mañana de ayer fué operado en el Instituto Clínico de la Habana el joven especialista doctor Octavio Rivero

La intervención quirúrgica fué praticada por el doctor Vicente Banet.

Playa de Marianao

BAÑO, TODO INCLUIDO, CON DUCHA, TRUSA, TOALLAS ETC. POR ABONO $0.83
Menores de 10 años ..... „ 0.12
Menores de 15 años ..... „ 0.23
La persona que acompaña a los niños entra gratis.
NOTA: Los domingos por la tarde almuerzo 3 platos ..... „ 0.50
TE BAILABLE, de 6 a 9 p. m. menú ..... „ 0.60
Orquesta PALAU. Entrada gratis a esa hora.
CONCURSOS — PREMIOS — DIVERSIONES

Musica :-: Confort :-: Restaurant

HOY
termina la gran venta de
retazos
por unos centavos puede usted comprar la tela para un nuevo y elegante vestido.

UN RADIO CROSLEY por $1.00

Esta tarde haremos la venta del radio Crosley por un peso.
Infórmese al comprar.

la Casa Grande

BODA EN GUANABACOA

Señorita María del Pino Alós Pérez

Anoche a las nueve se efectuó la boda de la señorita María del Pino Alós y Pérez con el joven Joaquín Masip y Parra, hijo del señor Joaquín Masip, Alcalde de Guanabacoa.

La ceremonia se celebró en «Villa San Rafael» residencia del señor Joaquín Masip y señora Justina Parra de Masip, donde se levantó un bonito altar, Azucenas gladiolos y rosas aparecían distribuídas alternando con arecas en la pequeña capilla, que lucía en su centro la imagen de Santa Teresita de Jesús.

La novia vestía un traje de sencillas y elegantes líneas.

El ramo de boda, todo de gardenias, era regalo de la señora Carmen Masip de Zarrans.

Fueron padrinos de los contrayentes la señora Isabel Pérez de Alós y el señor Joaquín Masip.

Testigos por la señorita Alós: los doctores Gustavo Parodi, Representante a la Cámara; José Zarrans y Manolo Ortiz.

Por el novio: los señores Antonio Ruiz, Gobernador de la Habana; Oscar Valera y el Capitán Pilar Jorge Rivero.

EL HOMENAJE A KARREÑO

Ha sido aplazada la función que debía celebrarse mañana en el cine «Neptuno» para despedir a nuestro joven y valioso dibujante Karreño.

La incorporación de nuevos números al programa donde figuran conocidos elementos artísticos que se han sumado a este homenaje, motiva la suspensión del referido acto.

El domingo 31 ha sido señalado para llevar a cabo esta fiesta teatral.

EN EL LYCEUM

A las seis de la tarde habrá una audición especial de theremin y serrucho por el joven artista Harry Stable, acompañado al piano por la señorita María Caridad Stable.

Edel FARRES

La Casa de Granados

TIENE EL GUSTO DE OFRECER A SU NUMEROSA CLIENTELA EL NUEVO LOCAL EN QUE SE HALLA INSTALADO ESTE ESTABLECIMIENTO DE TEJIDOS Y FANTASIAS, EN LA CALLE DE AMISTAD, NUMERO 41, ENTRE LAS DE NEPTUNO Y SAN MIGUEL.

La Casa de Granados
AMISTAD 41
entre Neptuno y San Miguel
Teléfono M-7073

M.E.C.D. 2016

Sociedades Españolas

LOS ACUERDOS DIRECTIVOS DE CENTRO ASTUR

En todos ellos palpita gran empeño de la Junta por elevar los prestigios del gran Centro

Celebró su segunda sesión ordinaria correspondiente al mes de Julio en curso, la Junta Directiva del Centro Asturiano de la Habana.

Esta sesión fué presidida por el Presidente por sustitución reglamentaria del Centro, señor Benjamín Fernández García, quien se encontraba en la mesa acompañado del Vicetesorero, señor José Cortés González y del Secretario General señor Manuel Calvo García.

Fueron aprobados los informes rendidos por las Secciones de Instrucción, Recreo y Adorno e Inmigración en los que dan cuenta de la labor realizada por cada una de dichas Secciones.

También se deliberó hasta el particular número 44 del informe de la Sección de Propaganda, que comprende las asuntos por esta Sección resueltos.

En este informe de Propaganda y de conformidad con los acuerdos que tiene adoptados el Centro Asturiano para amparar a los socios que tenien do un número de un mil para abajo carecen de recursos para abonar la cuota social y los cuales se abonen con cargo al fondo especial, fueron concedidos muchos recibos a asociados, que mediante investigación se ha demostrado que se encuentran en las condiciones a que tal acuerdo se refiere.

También se resolvieron varios asuntos correspondientes a las Delegaciones de Abreus, Agramonte, Bolondrón, Calimete, Melena del Sur, Santo Domingo y Jobabo, de otros de índole administativa relacionados con las Delegaciones de Alquizar, Batabanó, Camajuaní, Ciego de Avila, Colón, Consolación del Norte, Falla, Florida, Guayos, Limonar, Manatí y Morón.

Ya ya que hablamos de Morón con signemos que la Junta Directiva ha acordado el nombramiento del señor Manuel Castrillón García para ocupar el cargo de Delegado del Centro en aquella localidad.

El señor Castrillón es socio antiguo del Centro, luchador, conocedor de los problemas sociales del Centro, pues que en la Habana no dejó nunca de laborar por el mayor auge y engrandecimiento de la colectividad, en la que él igual que sus hermanos ha dado siempre muestras de sentir por ella el cariño que se experimenta cuando la Sociedad se considera la prolongación del propio hogar.

También quedó enterada la Junta de que el Delegado en Florida ha designado una Comisión que gestionará en aquella localidad la recaudación de fondos a beneficio del Sanatorio en Asturias, por lo que se acordó expresarle las gracias.

COMISION EJECUTIVA DEL CENTRO GALLEGO

Celebró sesión.

La presidió el señor Fermín Méndez Neyra. Concurrieron casi todos sus miembros.

Y se tomaron estos acuerdos:

Aceptar el palco remitido por la Sociedad de Beneficencia de Naturales de Galicia, para la función del apóstol Santiago, que se celebrará en el Teatro Nacional.

Conceder licencia por seis meses al señor José F. Vide, director del Conservatorio.

Trasladar a informe de la Sección de Propaganda una proposición del señor Alberto Manrique Páramo, quien propone percibir un 25 por cien to sobre las cuotas de los socios en compensación a determinadas ventajas que estaría dispuesto a ofrecer a los mismos.

Nombrar director de Conservatorio con carácter interino durante la licencia del señor Vide, al profesor señor Manuel Carmona.

Dar las gracias al maestro Gonzalo Roig, por la cooperación prestada a la Sección de Bellas Artes, presidiendo los Tribunales de Examen correspondientes a las clases de Solfeo y Piano.

GRAN BAILE Y VERBENA EN LA SOCIEDAD «EL PILAR»

Gran demanda de invitaciones se viene observando en la Secretaria de la sociedad El Pilar con motivo de celebrar esta decana sociedad una Verbena bailable el sábado 30 de julio en sus espaciosos salones de Estévez número 62, y para el cual existe mucho embullo toda vez que ya se encuentran contratadas las orquestas del rey del Danzón Belisario López y el gran septeto Nacional que dirige el genial compositor Ignacio Piñeiro. Dada la demanda de invitaciones que existe debe resultar un gran éxito para los muchachos de la Sección que comanda el entusiasta Joven Adolfo Martel, y para el cual no ha reparado en gastos y contratado los famosos conjuntos musicales aunque que cueste más que cualquiera otro conjnto musical, pero que deje satisfechos a los numerosos bailadores que se han dado cita para asistir a la gran fiesta bailable. Todas las personas que deseen asistir a esta gran fiesta tiene que poseer tanto damas como caballeros su respectiva invitación las cuales pueden adquirirse en la Secretaria de esta sociedad.

40 AÑOS DE ÉXITO
VINO-LEGÍTIMO-
PEPTONA-BARNET
FERROFOSFATADO
3 Copitas alimentan más que 190 gramos
CARNE FRESCA
Todo se asimila pronto sin dificultad, descansa el estómago y el hígado
PREPARADO POR:
Droguería "Sarrá" - La Mayo

JUNTAS DIRECTIVAS

CLUB LALIN, Celebra Junta General Reglamentaria hoy Sábado 23 del actual a las ocho y media de la noche, en el Centro Gallego.

EL ENTUSIASMO PARA MARUXIÑA EN T. NACIONAL

Será la nota típica que hará evocar a Galicia a todos los que concurran a la bella hora

Hay mucho entusiasmo para la gran función que pasado mañana ofrecerá en el teatro Nacional la benemérita Sociedad de Beneficencia de Naturales de Galicia. Justificadísimo está ese entusiasmo, pues no puede ser más atrayente el programa combinado por las Comisiones de Arbitrar recursos y de Propaganda, que se proponen que esa tradicional fiesta supere a todas las realizadas en años anteriores.

Por de pronto, al selecto programa en que figura la hermosa comedia «Maruxiña» y otros números muy interesantes, hay que agregar un nuevo aliciente que consiste en el regalo de un valioso mantón, el cual será sorteado entre todos los asistentes a esa gran noche de arte y de caridad.

El obsequio a que aludimos se exhibe en San Rafael y Consulado; y las entradas para la fiesta están a la venta en la Secretaría de la Beneficencia Gallega, quedando ya muy pocas disponibles lo que hace presumir que el día de Santiago Apóstol estará de bote en bote el teatro Nacional.

LA REUNION DE UNION SOCIAL DEPENDIENTES

Se afilian a ella gran número de asociados que se interesan por la vida de la Asociación

La Directiva del Partido «Unión Social» se reunió anoche bajo la presidencia del Sr. Eudaldo Romagosa, acompañado de los Vice Presidentes señores Jesús Gandarillas y Sandalio Fernández, Tesorero y Vice, señores Ignacio Batlle y Fermín Miguelez, y Secretario y Vice, señores Salvador Soler y Enrique Suárez.

Después de aprobada el acta anterior y los informes y balances de la Tesorería, dió cuenta el Secretario, señor Salvador Soler, de las nuevas afiliaciones al Partido de un crecido número de socios entusiastas de la Asociación de Dependientes del Comercio, que hasta la fecha, y sin haber transcurrido un mes de su constitución definitiva, suman unos tres mil.

Dió cuenta el Sr. Romagosa de visitas hechas por él, acompañado por miembros de la mesa del Partido a distintas y muy conotadas personalidades del Centro de Dependientes, que al igual que los Presidentes de Honor del Partido, cuya lista se publicó oportunamente, y que para mayor efectividad de su nombramiento fueron previamente visitadas, ofrecieron su apoyo incondicional y su cooperación más decidida para la consecución de los fines que esta entidad persigue, esto es, el mayor auge y prosperidad de la que querida Asociación de Dependientes.

El Sr. Romagosa hizo constar una vez más, que en esas visitas no se olvidó de ratificar que tanto él como sus compañeros de Directiva, habían hecho renuncia expresa de toda aspiración personal y que siendo sus propósitos el mejor y más rápido encauzamiento de la vida social, hoy seriamente perturbada y amenazada, el Partido repudiaba cualquier campaña que se hiciese a favor de determinada persona, cualquiera que fuese, como presunto o presuntos candidatos a cargos electivos para las próximas elecciones de la Asociación de Dependientes.

Se acordó por unanimidad y entre clamorosos aplausos, el nombramiento del Dr. Carlos A. Llanes como Abogado Consultor Honorario del Partido «Unión Social».

También se acordó solicitar del señor Presidente Social, la cesión de los salones del Centro de Dependientes para la celebración de una Asamblea Magna, en la noche del próximo miércoles, día 27 de los corrientes, a las 9 a.m., en la que se dará cuenta de las causas que motivaron la fundación del mismo, y se tratarán asuntos de gran interés para el Centro de Dependientes.

LAS ESPECIALIDADES EN LAS «HIJAS DE GALICIA»

Por resumen estadístico que el Director del Sanatorio «Concepción Arenal», doctor Valentín Castanedo, presentó a la Junta Directiva de la prestigiosa Sociedad «Hijas de Galicia», nos enteramos que en el mes de Junio el especialista de garganta, naríz y oídos, doctor Antonio Barrera, intervino en 45 operaciones, y el doctor Evelio Molinero, en 5; el especialista de los ojos, doctor Buenaventura Cruz Planas, realizó 11 operaciones; y en el departamento de enfermedades de los pulmones, a cargo del doctor Ramos Martinón, se verificaron 17 Pneumotorax artificial.

UNION GENERAL DE LAS SOCIEDADES MUTUALISTAS

Celebrará Asamblea General la «Unión General de Sociedades Mutualistas» el martes próximo día 26 de los corrientes, a las 9 p. m., en el local de la Asociación de Dependientes del Comercio de la Habana, para tratar de las demandas exigibles cidas por la Federación Médica de Cuba en relación con la implantación del nuevo sistema de prestación de servicios médicos y adoptar acuerdos al efecto con carácter definitivo.

LOS PATRIOTAS DE LAS CUOTAS EN A. CANARIA

A los socios que abonen esta «Cuota Patriótica» se concederá título de «Asociado Protector»

La feliz iniciativa de la Sección de Propaganda, Inmigración y Protección al Trabajo de la «Asociación Canaria», encaminada a la creación de un recibo patriótico, aprobado por el Comité Ejecutivo y sancionada por la Asamblea de Representantes, en su última junta ordinaria.

La Asamblea de Representantes al impartir su aprobación a la propuesta que fué puesta a su consideración adoptó el acuerdo de disponer que todo asociado o asociada que abone durante tres meses consecutivos doble cuota de la que actualmente se tiene señalada, se le otorgue un título como «Socio Protector». El importe de este recibo que se denomina «Cuota Patriótica» es de seis pesos pudiendo los socios abonarlo de una sola vez o haciendo efectivo durante los meses de Julio, Agosto y Septiembre la cantidad de dos pesos.

Se trata con esta acertada medida levantar un fondo especial que sirva para atender a los compromisos contraídos por la Asociación en épocas anteriores.

A pesar de que este acuerdo no ha sido comunicado a los asociados oficialmente, he aquí las primeras solicitudes de recibos patrióticos que se han recibido en la Sección de Propaganda: De la Habana, Sres. Juan López Domínguez, Juan Gómez López, Esteban Padrón Guadarrama, Dr. Miguel Angel Díaz y Gutiérrez, Juan Alvarado Moreno, Salustiano Estévez Galbán, Juan Gil Ramírez, Pedro Saavedra Medina, Pedro Delgado Villarreal, J. Mariano Rodríguez Cabrera, Francisco Montes de Oca Falcón, Valentín Rodríguez Gómez, Antonio Bethencourt Hernández, Antonio Navarrete de Córdoba, Antonio Ortega Jiménez, Manuel Padrón Alfonso, Severo Yanes González, Conrado Ramírez Díaz, Domingo León González, Manuel Rodríguez Rodríguez, Francisco Martín Díaz, Dr. Leocadio Cabrera Suárez, Pedro Viera Díaz, Hilario Pérez, Dra. María Teresa Ortíz de Cabrera, Nilda Díaz Gárciga, Rosa María Díaz Gutiérrez, Francisca Díaz Gutiérrez, Ana Rosa Díaz Gutiérrez, Amanda Cárdenas de Jaén, Lucrecia Norman de Gil, Pablo Alvarez de Cañas, Emilio Vázquez, Pedro Marrero Báez, Carmelina de León y Prieto. De Zaza del Medio: Sr. Cándido Rodríguez Ortega. De Cabaiguán: Sr. Domingo García.

Una solicitud que merece un párrafo aparte es la del señor Vicente Pérez Yañez, quien en la tarde de ayer se presentó en la Secretaría General y expuso que conociendo la creación de la «Cuota Patriótica» deseaba se le extendiese un recibo pues quería contribuir con su pequeño aporte al fondo que se quería levantar, pues entendía que todos los asociados de la «Asociación Canaria» estaban en el deber de ayudarla de manera decidida en estos momentos en que se reclamaba un supremo esfuerzo de todos los que por ella sienten sus simpatías y la aman, siendo él uno de estos últimos, pues no era natural de Canarias, sino de Galicia, encontrándose unido a las filas de los canarios por el afecto que les profesa.

SERA GRANDIOSA LA ROMERIA DE SANTIAGO

Anoche se reunió la Sección de Bellas Artes del Centro Gallego, para ultimar los detalles de la Romería que para festejar al Apóstol Santiago, ha de celebrarse mañana, domingo, en todos los jardines de La Tropical.

Las comisiones respectivas dieron cuenta de la labor a cada una encomendada y los resultados no pudieron ser más lisonjeros.

El Comité Femenil ha expendido una cantidad enorme de entralas (quién se niega a tomarlas cuando se las ofrece una muchacha bonita) y además han repartido unas tres mil invitaciones para damas, por lo que cabe pensar que ese día los jardines de La Tropical estarán convertidos en una exposición de bellezas, y como en donde hay mujeres hay alegría, puede asegurarse que esta romería de Santiago, será algo extraordinario.

VARIOS ACUERDOS DEL CLUB LUARQUES

En la noche del día 18 del corriente mes, celebró Junta Directiva el Club Luarqués de la Habana, presidiendo el acto el titular de la Sociedad señor José Suárez y Suárez, acompañado del segundo Vice señor Benigno Pérez Norman, el Tesorero señor Ramón López y actuando de ecretario el Sr. Juan Gómez.

En primer término fueron aprobadas el acta y el informe de Tesorería con su Balance.

La Sección de Propaganda presentó en su informe treinta y siete nuevas inscripciones de luarqueses que desean pertenecer a su Club, para que el grupo de los «chinos» como vulgarmente se les llama, sea más numeroso.

La Sección de Beneficencia también trae en su informe haber visitado durante el mes a 130 luarqueses recluidos en la quinta Covadonga», así como también de haber socorrido a un buen número de luarqueses necesitados.

EL HOMENAJE A PURITA GARCIA

En la noche de hoy se celebrará en los amplios y elegantes salones de la Agrupación Artística Gallega, Dragones 46, altos, la grandiosa función-homenaje a la entil señorita Purita García en la cual quedarán patentizadas las general simpatías que ha sabido conquistar esa notable actriz, tiple cómica y recitadora exquisita.

El acto comenzará a las ocho y media, con un programa muy exquisito.

EL AUTOMOVIL

por el Ing. JUAN DEL VOLANTE

Explicaciones sencillas de como funciona, como se maneja y como se cuida el automóvil moderno, ilustrando cada lección con grabados y esquemas al alcance de todas las inteligencias. Es la obra más práctica que se conoce y se refiere al cuidado y reparación de los autos de todas las marcas modernas.

Precio del ejemplar, con 574 páginas, encuadernado $3.50 $2.60

TRATADO DE METABOLISMO Y ENFERMEDADES DE LA NUTRICION

Por el Doctor S. J. THANNHAUSER

El Metabolismo global, el proteico, el nucleínico, el de los hidratos de carbono, de las grasas, de los lipoides, de la colesterina, de los ácidos biliares, de la hemoglobina, del pigmentario, el mineral, los sedimentos y cálculos, Vitaminas y avitaminosis, las hormonas, etc. Todas estas materias son tratadas con aptitud y precisión, siendo la mejor obra que hasta hoy se conoce sobre la materia.

Precio del ejemplar encuadernado en tela .. .. ($10.00) $7.50

PSICOGENESIS Y PSICOTERAPIA DE LOS SINTOMAS CORPORALES

Por el Doctor O. SCHWARTZ

Esta obra, escrita en colaboración con los mas eminentes médicos de Alemania y Austria, es algo nuevo y notable en Medicina, puesto que estudia científica y experimentalmente los problemas psico-físicos y trastornos de carácter psicógeno que muy a menudo se presentan al médico práctico, ofreciendo una terapéutica especial, nueva y efectiva.

Precio del ejemplar en 4o. encuadernado en tela ($5.80) $4.40

ESTATICA APLICADA

Por el Ingeniero RUDOLF SALINGER

Cálculo de estruturas aplicado a las constucciones elevadas y al hormigón armado. Una obra completa, modernísima y autorizada, que contiene 650 figuras explicativas, intercaladas en el texto. Es lo más moderno que se conoce en la escuela alemana-húngara.

Precio del ejemplar en 4o. encuadernado en tela ($9.00) $6.75

PORTICOS SIMPLES Y MARCOS

Por el Doctor Ing. A. KLEINLOGEL

Formulario de inmediata aplicación para el cálculo rápido de semipórticos, pórticos simples de diversos tipos, pórticos trapeciales y triangulares, marcos, etc. de hierro, madera u hormigón armado, ya sean empotrados o articulados, con tirantes o sin él. Edición ilustrada con 72 tipos de pórticos, 117 líneas de influencias, 689 hipótesis de carga, 3 ejemplos de aplicación y 1,387 figuras.

Precio del ejemplar en 4o. encuadernado en tela ($9.00) $6.75

FERTILIDAD Y ESTERILIDAD EN EL MATRIMONIO

Por el Dr. Th. H. VAN DE VELDE

Una obra seria, extensa y científica que estudia al problema de la procreación con consideración de los factores morales y científicos, que todo el mundo debiera poseer. Muchos son los libros escritos sobre la fertilidad o la esterilidad en el matrimonio; pero ninguno como éste, en que se estudian seria y fundamentalmente todas las cuestiones. Contiene 20 láminas.

Precio del ejemplar en 4o. a la rústica . . . . . ($5.00) $3.75

PRACTICA FORENSE

Por JACOME RUIZ

Teoría y práctica del Procedimiento Judicial en Materia Civil. El porqué y el cómo de las actuaciones y recursos judiciales. Una obra eminentemente práctica, que contiene 144 formularios para todos los casos prácticos.

Precio del ejemplar en 8o. mayor con 584 páginas, encuadernado en tela. ($2.00) $1.50.

LA MODERNA POESIA

Obispo número 135. — Apartado 605.— Teléfono A-1171. Habana

CERVANTES

Galiano 62.— Apartado 1115.— Teléfono A-4958. — Habana.

LOS DE PUENTEDEUME EN LOS EN LOS JARDINES DE «LA POLAR»

El próximo día 31 tendrá lugar en Terraza China, de los jardines de «La Polar», un almuerzo en honor de sus asociados, para el cual, por Secretaría, se están cursando las invitaciones correspondientes.

Todo asociado deberá estar al corriente de pago, a fin de tener derecho al cubierto.

Promete ser una simpática fiesta, ésta con que los eumeses, conmemorarán la fiesta de su patrón, algo que recordará a todos de su típico terruño.

Tendremos al corriente anuestros lectores, de todo lo concerniente con esta fiesta.

ACTIVA PROPAGANDA EN ASOCIACION CANARIA

En el local social de la «Asociación Canaria», tuvo efecto en la noche de ayer, la junta que oportunamente anunciamos de la Sección de Propaganda, Inmigración y Protección al Trabajo y al frente de la cual se hallan los señores Antonio Bethancourt Hernández y Antonio Navarrete de Córdoba.

Entre los numerosos acuerdos que se tomaron figuran los siguientes:

Dar posesión de su cargo de Vocal a la Srta. Nieves Pérez.

Dirigir atento escrito de pésame al Vocal de este organismo, señor Sergio Jorganes, por el fallecimiento de su querido padre señor Manuel Jorganes González.

Designar a los señores Antonio Navarrete de Córdoba, Manuel Taño Sánchez, Esteban Padrón Guadarrama y Nicolás Guerra Pérez, para que integren una Comisión que se ha de entender con toda las gestiones a realizar a fin de lograr una activa campaña de propaganda.

Convoca a una reunión conjunta de todas las Secciones auxiliares del Comité Ejecutivo para darles a conocer la labor de propaganda que se ha de realizar a partir de esta fecha.

Dirigir atento escrito de felicitación al doctor Roberto Chomat que se encuentra al frente del Cuerpo Facultativo de la Casa de Salud Nuestra Señora de la Candelaria con el ruego encarecido de que lo haga extensivo a los demás facultativos que con él viesen cooperando en las labores de aquel establecimiento.

LOS PROPIETARIOS DE ARROYO NARANJO

Con el amable título de Homenaje a los Cronistas, esta sociedad popular ofrecerá un gran baile en dia treinta y uno del mes actual; baile que será amenizado por magníficos conjuntos musicales que ejecutarán lo mejor de su excelente repertorio.

Para esta elegante y distinguida fiesta reina entre los asociados pn bello entusiasmo, pues para asistir a ella han solicitado invitaciones un grupo de damas y damitas de lo más granado de la sociedad.

DEL COMITE DE RECREO DEL CENTRO BALEAR.

Completamtente restablecida de una afección grippal que la obligó a recluirse por espacio de varios días, la entusiasta y distinguida señorita Emilita T. Duimovich, Vice presidenta del Comité de Recreo y Orden del Centro Balear, se propone continuar en su incansable labor en el seno de la Sección en que tanto se le aprecia.

Nos complacemos grandemente en consignar el restablecimiento de tan gentil componente del Comité de Recreo.

LA ELEGANTE MATINEE EN EL CLUB DE FERRETEROS

El doctor José F. Clemente, presidente de la Sección de Recreo de tan simpática Sociedad, en carta atenta nos invita a la elegante matinée que en sus salones sociales se celebrará el domingo próximo a las cinco de la tarde.

Será amenizada por excelentes conjuntos musicales que ejecutarán los bailables más en boga.

Muchas gracias.

VERMIFUGO de B.A
FAHNESTOCK
PARA LOMBRICES
Un remedio eficaz para expulsar lombrices
PARA NIÑOS Y ADULTOS
Absolutamente Inofensivo
DE VENTA DESDE 1887

HABANERAS

BELLEZAS DEL HOGAR

LA HORA DEL TE

Una moda que vino de Inglaterra y se ha impuesto en todas partes.

Lo mismo en los países fríos, que en los cálidos, la hora del té es la hora mundana y amable, que las elegantes escogen para lucirse.

Se toma el té en los hoteles de lujo, en las mansiones aristocráticas y en los salones de moda...

En los ambientes frívolos, el té no es, en realidad, más que un pretexto para reunirse, hacer comentarios sobre los temas de actualidad, oir buena música y bailar a ratos.

Esta fotografía representa un lindo rinconcito, donde aparece una mesa de té, adornada con unos sencillos candelabros y una jarra con frescas y fragantes flores.

Todo ello, en una sala clara y sonriente, acogedora y amable, donde se siente el bienestar de la distinción y el confort.

En España, sustituyó la hora del té la hora del chocolate, y hoy es muy rara la casa donde conservan la antigua tradición.

Nosotros deseamos también tener nuestro **five o'clock tea**, pero a veces es tanto el calor, que en lugar de té servimos helados y refrescos.

REGLAS PARA EL JUEGO

En la época actual que tanto se juega, debemos tener presente algunas reglas que nos evite críticas y disgustos.

No se deben dar demasiadas excusas por no conocer bien el juego, sino tener el suficiente criterio para no continuar en una mesa donde se juega de interés, sin estar a la altura de los demás, porque así complican las jugadas y hacen perder a otros que saben.

Tampoco el que se considere un maestro debe criticar con exceso, a los **partners** o a los oponentes.

Cuando se tiene mucha suerte en un juego no es propio alegrarse demasiado con la victoria, ni entristecerse con la derrota.

Porque es poco correcto y de mal gusto, tomar el juego y los sports, como negocio.

Aparezcamos siempre, aunque a veces estemos verdaderamente contrariados, como que jugamos para pasar un rato agradable, sin interés de lucro alguno. Así demostraremos no solamente un fuerte dominio sobre nuestros nervios, sino lo que es más aún, una buena educación y con lo cual tendremos siempre invitaciones.

LA NOCHE CIEGA

Mi vista, fatigada, se ha tendido
por la llanura inmensa. Miro al cielo,
y es un profundo y misterioso velo,
a cuya sombra el mundo se ha dormido.

¿Líneas? ¿Colores? Se ha desvanecido
cuanto la claridad doró en su vuelo,
y hasta la blanca cinta de un riachuelo
en la densa tiniebla se ha fundido.

No hay fulgor en las lóbregas alturas
que vierta un rayo luminoso y puro.
Se han desatado todas las negruras.

Implora el corazón... La luz no llega...
Sombra, sombra no más... Todo está oscuro...
¡Lumbre, Señor, para la noche ciega!...

Gustavo Sánchez de Galarraga.

CURIOSIDADES

Para lavar encajes.

Se colocan enrollados en una botella para que queden tirantes; ésta se sumerje en agua enjabonada, con jabón de Castilla y se esprimen sin torcerlos.

Luego se enjuagan bien en varias aguas y a la última se le añade un poquito de goma.

Se planchan sobre una tela de lana, cubiertos por otra más fina.

MENU DEL DIA

Almuerzo

Bronx cocktail.
Toronja con marrasquino.
Huevos Mayerberg.
Pollo al Jerez con champignon.
Arroz blanco, plátanos fritos.
Ensalada de lechuga y tomates.
Pudín a la americana.

Comida

Melón.
Consommé Judic.
Pargo con salsa de cangrejos.
Pollo grillé, petit pois a la francesa.
Ensalada de frutas con mayonesa.
Mandarinas glacé.

RECETAS

Manhattan Cocktail.

Propio para señoras.

Mitad de Vermouth italiano, mitad de Whiskey, unas gotas de Angostura y una cucharadita de azúcar.

Se revuelve todo con unas cascaritas de limón en un vaso con hielo y se sirven en copas de cocktail bien frías con una cereza.

SALCHICHON SENCILLO

Se cocinan una libra de carne de puerco y una pechuga de pollo, se trituran en la máquina, con una libra de jamón y tres hígados de pollo. Se añaden tres huevos, yemas y claras, cebollitas y pepinos de encurtidos, sal, pimienta y un poco de nuez moscada.

Después de mezclarlo se enrolla en un paño y dándole la forma de un salchichón, se cose fuertemente. Se cocina en una cacerola con bastante agua, sal y pimienta, durante dos o tres horas. Una vez cocinado se deja enfriar, se saca, y por último se coloca en hielo.

M. R. de FONTANILLS.

REALISTAS AUSTRIACOS Y FRANCESES TRATAN DE UN CAMBIO DE RESTOS REALES

VIENA, julio 22. (US). — Los realistas austriacos y franceses están tratando de un plan referente a los restos de dos realezas.

Los realistas franceses han pedido que Austria entregue los restos del Duque de Reichstadt, hijo de Napoleón, enterrado en la tumba de los Capuchinos de esta capital.

A su vez los austriacos piden la entrega de los restos del ex rey Carlos, enterrado en Madera, y exigen que el gobierno francés intervenga cerca del gabinete portugués. También piden que los franceses paguen todos los gastos del transporte.

El primer ministro Herriot no desea prestar oídos a las excitaciones de los realistas franceses a fin de que haga el cambio.

UNA DUQUESA DESHEREDA A SU HIJO, AL QUE ACUSA DE DESLEAL Y DESAGRADECIDO

SAN FRANCISCO, julio 22. (US) Charles Oelrichs Martin ha presentado a los tribunales un escrito discutiendo la validez del testamento de su mdare la Duquesa Mecklenburgo-Schewerin, en el cual dice que la autora de sus días no tenía cabal juicio en diciembre de 1930 cuando hizo constar ante notario su última voluntad.

La parte del testamento que se refiere a Oelrichs Martín, dice: «Mi hijo Charles Oelrichs Martín me ha sido por espacio de mucho tiempo desleal y desagradecido, careciendo de todo respeto filial. Por esta razón no dispongo en este testamento nada a favor de mi hijo».

La Duquesa deja todos sus bienes que se calculan en $250.000 a sus padres. Falleció en febrero de 1931.

Dr. Bengué, 16, Rue Ballu, Paris
BAUME BENGUÉ
Curacion radical de
GOTA-REUMATISMOS
NEURALGIAS
De venta en todas las farmacias y droguerías.

COMA CARNE
EL ALIMENTO MAS COMPLETO
LLENO DE VITAMINAS.
DE 1a. A 15
DE 2a. A 10
DE 3a. A 5
Novillos de Camagüey y Oriente
Toda de Novillos de Primera, sanos, limpios, cebados en Camagüey y Oriente.
USTED PUEDE COMPRAR ESTA CARNE EN LAS SIGUIENTES CARNICERIAS:
Ramón Reymundez, 1 y 3, Vedado.
Marcelino Pérez, 35, Ayestarán.
Antonio Alvarez, 37, Aguila.
Ramón Ferreiro, 801, Cerro.
Ramón Ferreiro, 833, Cerro.
Ramón Ferreiro, 53, Consulado.
Pedro Formoso, 82, Estévez.
Ezequiel Robles, 34, Gervasio.
José Gomeira, 79, Gervasio.
Pedro Formoso, 198, Gloria.
Antonio Méndez, 135, Habana.
Francisco Alvarez, 54, Inquisidor.
M. Reymundez, 14, Jesús María.
Juan González, 703, Jesús del Monte.
M. Reymundez, 30, Paula.
Manuel Nava, 22, Peñalver.
Constantino González, Paz y S. Suárez.
José López, Rosa E. y Municipio.
José Galdrú, 83, Sol.
Antonio Alvarez, 65, Zanja.
Faustino Cortina, 48, San Mariano.
José Morado, 206, Neptuno.
Santiago Fernández, 59, Mercado Unco.
Manuel Díaz, 41, San Nicolás.
R. L. Warren, 33, Aguila.
EL ALIMENTO MAS BARATO
EL ALIMENTO POR EXCELENCIA
NUTRE Y NO ENGORDA
REPONE EL MUSCULO CON EL MUSCULO.
EL NERVIO CON EL NERVIO
LA SANGRE CON LA SANGRE.
A 15.10. y a 5. CENTAVOS

M.E.C.D. 2016

El Centro de la Propiedad y la amnistía fiscal

Lamenta dicha Institución no haber tenido buen éxito en las gestiones realizadas

En relación con las gestiones que ha venido haciendo el Centro de la Propiedad Urbana en pro de la Ley de Amnistía Fiscal, a los contribuyentes deudores del Distrito Central de la Habana, nos hizo ayer el señor Francisco Andreu, secretario de dicha institución, las siguientes manifestaciones:

Por acuerdo del Comité Ejecutivo del Centro de la Propiedad, se pasó primero un telegrama y más tarde una amplia Exposición al Honorable señor Presidente de la República, pidiéndole la aprobación de la citada Ley, exponiendo los argumentos y conceptos correspondientes en pro del beneficio que reportaba la ejecución de ésta, tanto al contribuyente como a la recaudación inmediata del Distrito Central.

UN MEMORANDUM

La Ley no ha sido sancionada por el señor Presidente y como consecuencia de ello, se ha recibido en el Centro de la Propiedad—nos dijo el señor Andreu—un amplio Memorandum en el cual el señor Presidente expone las razones por las cuales se ha visto precisado a no sancionar dicha Ley, en la cual estaba tan interesado como nuestra institución.

—El Centro de la Propiedad—prosigue diciéndonos—en este caso, como en todos los que debe actuar interesándose por cuanto tienda a defender a la propiedad, actuó en pro de la misma y lamenta no haber tenido el éxito que ha perseguido de la cooperación que correspondía a otros sectores a los que ampara la Ley de Amnistía Fiscal, teniendo en cuenta que la misma no fué dictada para los deudores por Impuesto Territorial, sino para todos los contribuyentes deudores del Distrito Central de la Habana.

LA ACTUACION COLECTIVA

—Es innegable—agrega—que se necesita la actuación colectiva, como ha quedado demostrado con el éxito obtenido ante el Senado de la República, en el problema del cemento, por la cual se evitó la imposición de una nueva barrera a la importación de este producto, que hubiera creado un verdadero monopolio a la única fábrica de dicho material que funciona en la República, y que mantiene un alto precio del mismo. El Centro de la Propiedad espera que en otros diversos problemas que han de presentarse, se le atienda con interés, ya que nuestra actuación está fundamentada en el principio de cooperación y que los intereses que representamos no sufran perjuicios que pueden evitarse. Así lo reconoce el señor Presidente de la República en el escrito que atentamente ha dirigido a nuestra institución y el cual satisface a la misma, en las razones que expone.

LA MODIFICACION DEL DECRETO 897

Por acuerdo del Comité Ejecutivo del Centro de la Propiedad, se ha pasado atento escrito al Jefe del Estado, pidiéndole que dados los enormes perjuicios que está causando la interpretación del decreto dictado por la Secretaría de Gobernación sobre deberes que se imponen a los propietarios de fincas urbanas de esta ciudad, cuando las mismas queden desalquiladas; se modifique dicho decreto en forma tal que prestándole las autoridades la cooperación necesaria al fin perseguido, no se constituya un nuevo gravamen para la propiedad, que le ocasione perjuicios múltiples sobre los que está sufriendo. En dicho escrito se interesa una resolución del señor Presidente, haciendo constar que ha sido atendido y considerado por el señor Secretario de Gobernación, en los diferentes puntos que se señalaron en las entrevistas celebradas por el Presidente del Centro y el Secretario de dicha autoridad. Por los antecedentes expuestos estima el Centro de la Propiedad que el señor Presidente de la República dictará un decreto aclaratorio del que está vigente, dejando solamente los aparatos correspondientes para que se comunique a la autoridad, cuando una casa quede desalquilada y a la vez cuando ésta sea arrendada nuevamente, y el nombre de la persona que la ha de ocupar. Tan pronto quede resuelto este particular se comunicará para conocimiento de los propietarios de fincas urbanas que en estos momentos están sufriendo los perjuicios, por la rígida interpretación que se concede al decreto por la Policía Nacional, que exige debe cumplirse en todas sus partes.

LA EXPOSICION AL JEFE LOCAL DE SANIDAD

Ha sido presentada una exposición al Jefe local de Sanidad, reclamando del mismo una atención diferente en el Negociado de Ordenes de dicha Jefatura, y también en de Multas, debido a que en estos momentos de enorme crisis económica para la Propiedad Uuraba, están multiplicando las órdenes en diferentes aspectos, especialmente para las casas de inquilinato, o bellas que están ocupadas por pequeños comercios. Se interesa lo pedido en otros escritos, que sólo se modifique una acción sanitaria y de limpieza y aseo, dejando toda vez que pueda ser aplazada para mejores momentos que los actuales, cuando dichas obras no sean de las que ocasionen daños a la salud pública. También se recaba que cese de imponerse elevadas multas, como hoy se aplican, por considerar existen larvas de mosquitos en las cisternas de los inodoros de las casas desalquiladas y se pide una rápida y justa resolución, ya que la ciudad está obligada a la petrolización de las sifas y sumideros que no atender en ayuda del propietario, que se petrolice también al vacar las casas desalquiladas, las tapas de los inodoros en lugar de imponer las referidas multas. Espera que el nuevo Jefe de Sanidad de la Habana que así lo ha manifestado oportunamente, procederá justicieramente en este particular.

MATANCERAS

LAS MADRES CATOLICAS

De fiesta mañana.

Se adelantan al veinte y seis, festividad de Nuestra Señora Santana, para celebrar en domingo, los oficios religiosos, y al reparto de víveres y ropas que harán entre sus protegidos.

En el Asilo de San Vicente, aquella casa de Paz, que se levanta sobre centenarios recios muros, en el Camino de Monserrat, tendrá efecto la misa de comunión y la cantada después, en honor de Santa Ana.

En el solar que tienen arrendado en la calle de Virtudes, las Madres Católicas, donde se albergan los socorridos por éstas, se hará el reparto de víveres y ropas.

Una obra digna de loa.

Que en silencio, sin trascender al público, como entiende Dios la verdadera caridad, realizan un grupo de damas de esta sociedad, bajo la bandera que simboliza, después del de María, el más bello nombre terrenal: el de «Madre».

EL DOCTOR VALDES CARTAYA

Enfermo.

En «Laberinto» la magnífica finca de las inmediaciones de Colón, donde residen hoy sus padres, guarda cama víctima de molesto ataque grippal, el doctor Carlos Valdés Cartaya, clubman distinguidísimo de nuestro Liceo, del que ha sido Secretario en épocas anteriores.

También padeciendo del mismo mal está recluído en el lecho otro joven matancero muy querido en nuestros círculos sociales: Ignacito Uriarte y Oliva.

Por la mejoría y restablecimiento de ambos, formulo votos.

PEDRO BEGUERISTAIN

De gravedad.

En la Clínica Matanzas, víctima del suceso que es ya conocido de todos, ingresó en la noche del jueves, el Administrador del Alambique San Juan.

Fatídico sitio.

Por que no ha mucho en el mismo pereció el joven Rivero, víctima también de un, aunque casual, desdichado accidente.

El señor Begueristain pertenece a la opulenta familia sagüera que es propietaria de la Destilería «El Infierno», famosa en toda Cuba.

Asiste a Begueristain que fué herido de bala por uno de sus empleados, los más prominentes médicos matanceros.

SE POSPONE

La fiesta del Tennis.

En la junta celebrada en la tarde del jueves por la Directiva del Tennis, se acordó posponer la fiesta que con el título de Una Noche Internacional, iba allí a celebrarse, para cuando vuelva Matanzas a su normalidad nocturna, es decir, cuando la Compañía Cubana de Electricidad alumbre de nuevo la ciudad.

Este y otros acuerdos tratados en la reunión quedaron en firmes, en esa junta de las Damas de la simpática Institución de Bellamar.

POR LA VIA AEREA

Armando Araña.

Embarcó ayer en el Aeródromo General Machado, este distinguido joven que temporalmente fija su residencia en la Gran República Americana.

Figura destacada de la juventud matancera, el simpático sportmen Armando Araña, su ausencia ha de lamentarse en nuestros clubs deportivos muy mucho.

Es de nuestros más sobresalientes Tennistas.

MONSEÑOR CARUANA

Veraneando.

En compañía del Obispo Diocesano de Matanzas, Monseñor Severiano Sainz, se encuentra desde hace unos días en San Miguel de los Baños, este ilustre Príncipe de la Iglesia, que atraído por la maravilla de las aguas de San Miguel ha ido allí en busca de alivio a sus males.

Se hospeda Monseñor Caruana en la residencia del Prelado nuestro, contigua a la coqueta Iglesia que alza desafiantes sus torres, al pie de la montaña del Jacan.

EL ARQUITECTO

En mi mesa.

Llega a mí la revista interesantísima que dirije el señor Martínez, en cuyas páginas encontramos, el bello proyecto del Ingeniero Weis, para el Club de señora de la Playa.

Un bello historial acompaña a las fotos del que será en lo futuro el home del Matanzas Tennis Club.

Esa misma fotografía, me adelantó a publicarla hace meses, cuando a Matanzas fué traída por el Ingeniero Weis.

¿Cuándo se emprende la obra?

Tienen la palabra con Berta Berciarto de Amezaga, las señoras que integran la Junta Directiva.

LILA HERNANDEZ

De temporada.

Embarca para la Habana donde pasará unas semanas, la gentilísima jeune fille que tan celebrada es siempre en nuestras fiestas.

En la residencia de la señora viuda de la Lavastida, Rosita Trelles Govín, pasará Lila los más gratos días.

La señorita Hernández es sobrina del Tesorero del Habana Yacht Club, Oscar Hernández Trelles.

EL ALMUERZO DE MAÑANA

Fiesta agradable.

Deliciosa cita de los miembros del Club Rotary para aquellos dominios de las Cuevas de Bellamar, donde en la más franca camaradería, alternarán señora y caballeros, para festejar la toma de posesión de la Directiva que preside Ricardo Linares.

Se servirá el almuerzo rotario, bajo la frondosa arboleda que circunda aquel encantado edén.

Me cuento entre los invitados.

LA ULTIMA NOTA

Sensible en extremo.

Desde el primero de agosto, según noticias que llegan a mí, se trasladará a la Habana la Oficina de la Compañía Cubana de Electricidad, quedando solo aquí, al frente de un pequeño grupo de empleados el señor Labourdette, como Jefe.

Los numerosos colaboradores de esa Oficina de la Compañía Cubana pasarán unos a la Habana y otros a otras oficinas de la Isla.

Por que no se confirme la nueva, que resta a esta población, contingente muy respetable de personas que en ella habitan en la actualidad, son mis mejores votos.

Manolo JARQUIN

Goce *sin perder un* Sólo Día

¿Por qué esa intranquilidad—esa incomodidad—cuando con el Kotex puede evitarse fácilmente? Kotex ajusta tan bien y es tan suave y ligero que no da lugar a la más mínima preocupación. Resulta infinitamente más cómodo que los métodos antiguos, y además es económico.

Los hospitales lo compran en grandes cantidades, poniéndole el sello de su aprobación.

Una vez que usted pruebe el Kotex, no se conformará con los métodos antihigiénicos antiguos. El Kotex se vende en las principales tiendas, en cajas azules con las palabras "Genuine Kotex" en letras blancas.

Toallas Sanitarias

KOTEX

VIBORENAS

AGRADABLE VELADA

Lo fué la celebrada en su noche de moda en el coquetón Gran Cinema, pues asistieron numerosas y conocidas familias, atraídas por tan ameno espectáculo.

Había prometido asistir y así lo hice, para cumplir lo prometido también a mis bellas lectoras, seguro de pasar un rato muy agradable en su compañía.

Una de las primeras en saludar fué a la muy linda figulina Conchita Bosch, la que ha quedado en averiguar si somos parientes, ya que unos muy allegados míos llevan su apellido, y pude disfrutar de su charla simpatiquísima, con la expresión de su linda cara y vivaces ojos.

Nena Toro, su gentil compañera: Irma Fernández, Paquita López, Emma Vidal, Eloísa Soto, Camelia y Hortensia Bello, dos bellos capullitos.

Saludé a dos admiradas amiguitas, Lilí Rivero y su inseparable Teté Cabezas, muy presurosas para ocupar su preferente lugar.

Dos distinguidas y celebradas señoritas, las Estébanes, Teté y Estela.

Mi hermosa amiga Luz de los Angeles Guilló, con su amante mamá Angélica Romero, y también la joven y muy bella dama Josefina Romero de Ramírez y mi estimada amiga Estela Romero de Berriz.

Cemírame Palacios, Emma Villa, Nena Arango, Mercedes Carballo, Blanca y Otilia Roque.

Dos graciosas señoritas, Alicia Monal y Nenita Caro.

Herlinda García, que me atestiguó es con hache su bello nombre.

Ofelia Fraga, Natti Massola, Chela Duqbosa, Paulita Massola, Violeta Laurens Merci del Moral.

Las cuatro hermanas Araceli, Adelfa, Anaís y Paquita Caballero.

Otra graciosa Paquita, la señorita Delgado, una trigueñita que está desmintiendo su apellido.

La bellas hermanitas Yolanda y Ziomara Hernández.

Leonor Ros, Esperanza, Mercedes y Justa Soto.

Mucho extrañé la ausencia de mis lindas amiguitas Estrella, Amparito y Betti Robau y también la de la hermosa señorita Estela Calvo, asíduas siempre.

Y cierro esta relación, hecha de memoria, con un nombre que siempre pronuncio con sincera admiración: «Paquita» Espinosa.

Esta noche se proyectan «Todo por las Noticias», de Linda Watkils y James Dunn, y a petición se repite «Mi Ultimo Amor».

El próximo lunes la gran joya cinematográfica: «La Máscara Amarilla».

UN BUEN CONCIERTO

Así puedo calificar el trasmitido en la tarde de ayer por la estación C. M. C. Q a cargo de la orquesta Zilia, organizado por la afamada profesora señora Estrella A. de Núñez, Directora del Conservatorio de ese nombre, cuya orquesta forman la señorita Margarita Ventosa, Zilia Núñez, Carlos Bonilla, José Rafael Valdés, Anselmo Valdés Luis Villabella, Juan y Ramiro Piñeiro, Orlando Núñez Aguirre y mi estimada amiga Estrella, estando la parte de canto a cargo del señor Oscar Durán.

En el ameno programa, de quince obras, descollaron las de la Directora, Himno a la Virgen de la Caridad, Himno a San Lázaro, con letra del señor Lorenzo Villar; bolero criolla «Pensando en Tí»; capricho cubano «Palmeras y Cocos de Agua» y el delicioso danzón «El Barquillero».

La novel orquesta ZILIA, es merecedora de muchos y expresivos elogios y con la constante práctica, llegará a ser un buen conjunto artístico entre los mejores.

Muy agradecidos permanecemos todos los que disfrutamos del concierto de nuestra culta convecina Estrella A. de Núñez, y debe repetirlo.

NARANJITO DANCING CLUB

Con este título, que podía ser «en cubano solo» «Club Naranjito», pero es la costumbre..., se ha constituído una agrupación para celebrar una serie de fiestas bailables en la actual temporada, en la que se baila más de día, haciendo más calor que por las noches, pero es la costumbre también. (Hoy me siento «crit cón...»)

Ha sido elegido Presidente, dadas sus actividades y relaciones sociales, el estimado joven Aurelio García, que había renunciado igual cargo en el otro Club también de tan pintoresco reparto, pero que ha aceptado a vivos ruegos femeninos, principalmente, y Aurelio no se hace nunca de rogar por ellas.

¿Cuándo el primer baile, Aurelio, «Rey-Cónsul»?

PROPIETARIOS DE ARROYO NARANJO

Los estimados señores C. Vallejo y C. Rosal, son los nombres que he tratado de «traducir» en dos firmas que debajo dicen en máquina Primer Vicepresidente y Secretario General, me comunican que el gran baile denominado «Homenaje a los Cronistas» será amenizado por una buena orquesta y un afamado son, siendo la pensión de cincuenta centavos para los caballeros, y que existe mucho entusiasmo entre las gentiles «anaranjadas» para asistir.

La Secretaría, en Real No. 43, dará galantemente todos los informes que le sean solicitados. Agradezco a dichos señores, de nombrarse así, las invitaciones que me han remitido.

CLUB DE COMUNICACIONES

Es el tema predilecto entre nosotros, el gran baile que se celebra esta noche en los hermosos salones de este prestigioso Club que preside el afable amigo Liberato López Fundora, y del que es insustituible secretario general, generalísimo por las muchas simpatías que disfruta en y fuera de él, el buen amigo Tony Ginard.

Este baile está bajo los auspicios del Comité de Cronistas Sociales de la capital y a beneficio de las lindas herederas del inolvidable decano Enrique Fontanills.

El programa bailable ha de satisfacer a los más exigentes bailadores, pues está a cargo de expertos profesores y son bailables para todos los gustos.

No se cabrá en el Paseo de Martí número 34, altos, desde las nueve y media de la noche. Así lo aseguro por el gran embullo que por aquí existe.

EN SUS DIAS

Un expresivo saludo dedico a la gentilísima señorita Erundina López y Martínez, la graciosa figulina de melena rubia y bellos ojos negros, «Remendadita» muy mona, que muchos admiradores cuenta.

Una llamada telefónica de «Didina» me informa de su gran contrariedad al no poder recibir a sus amistades, por la dolencia que padece su menor hermanito «Bebito», aunque felizmente no de cuidado.

Reciba tan predilecta vecinita mi más expresivo mensaje de felicitación.

COMPLACIDAS

Lo están las señoritas asíduas al coquetón Gran Cinema que por mi conducto pidieron la hermosa cinta «Aloha», de honda ternura y pasión... por Raquel Torres, Ben Yyon y Thelma Tood, que con «Los cosacos de la muerte» forma el programa de esta noche.

En las próximas «Viboreñas», les daré a conocer el programa de mañana.

Urbano del Castillo.

Los que vienen en el Orizaba.—En el Orizaba de New York llegarán la señora M. Navarro, señoritas H. Fernández, H. Costello, Hortensia Fernández, el coronel Edward J. Joine, Francisco Rojas y familia y J. Inés Pumarala.

¿Le pica la piel o siente Quemazón?

El Ungüento Cadum hace cesar la quemazón y picazón y proporciona alivio al instante. Produce un efecto calmante y cicatrizante asombroso cuando se aplica sobre la piel irritada o inflamada. Ha probado ser un gran alivio para millares de personas que durante años han estado sufriendo de eczema, acné (barros) granos, furúnculos, úlceras, erupciones, urticarias, ronchas, almorranas, comezón, sarna, heridas, arañazos, cortaduras, lastimaduras, ásperos postemillas, escaldaduras, sarpullidos, quemaduras, costra, magulladuras.

La dispepsia siempre aqueja al enfermo con síntomas muy molestos y penosos. La llenura y pesadez del estómago, gases, acedías, vómitos, digestiones lentas y difíciles, etc. etc., desaparecen rápidamente con el uso de la «PEPSINA Y RUIBARBO BOSQUE». Se vende en todas las boticas de la Isla.

Para ELLAS y Para ELLOS

CONSULTORIO

Por la Doctora HERMINIA PLANAS

PLEGARIA

¡Dame, Señor, la firme voluntad,
compañera y sostén de la virtud;
la que sabe en el golfo hallar quietud
y en medio de las sombras claridad:

la que trueca en tesón la veleidad
y el ocio en perenal solicitud,
y las ásperas fiebres en salud,
y los torpes engaños en verdad!

Y así conseguirá mi corazón
que los favores que a tu amor debí,
te ofrezcan algún fruto en galardón...

Y aun tú, Señor, conseguirás así
que no llegue a romper mi confusión
la imagen tuya que pusiste en mí.

Adelardo López de Ayala.

* * *

Dra. Herminia Planas.
DIARIO DE LA MARINA.
Prado 103.
Habana.

* * *

«S. O. A». (Habana).

1.—Pudiera hacer un masaje con aceite caliente, por la noche, y luego a la mañana siguiente, pasar el peine fino (de dientes, espesos o muy unidos), hasta que la cabeza quedara completamente limpia. Con la pomada «Liliana», obtendría el mismo resultado, usándola en un buen masaje del cuero cabelludo. (El exceso de grasa se recoge frotando con una franela o toalla de felpa).

De ese modo la cabellera quedará limpia y suave.

2.—También es conocida por «Sanguinaria». Se usa en infusión, para bañar la región afectada.

3.—Puesto que vive en esta ciudad le aconsejo preguntar en librerías que reciben revistas y libros en inglés. También lo haré cuando me sea posible. Tal vez alguno de mis lectores pudiera ahorrarnos trabajo diciéndonos el nombre del autor del libro, «The Woman Thou Gavest Me».

Gracias anticipadas.

4.—En nuestra privilegiada tierra, florecen esas plantas en todo tiempo. También pudiera tomar mejores informes de uno de nuestros principales jardines, donde con seguridad la atenderían, especialmente in invoca mi nombre.

* * *

«JOVEN MODERNA»

Esos lindos sombreritos, «con ala» o con «borde enrollado», como me dice, los hace preciosos, la señora Montú. San Miguel y Mazón, por San Miguel, al doblar la esquina. También el «sweater», para completar el juego.

En todos tamaños y colores.

* * *

LA RECIPROCIDAD EN EL MATRIMONIO

En la diva matrimonial hay que hacerse recíprocas concesiones y recíprocos sacrificios, si se quiere ser dichoso. Unicamente el poder de darle la dicha a otro es el que ilumina nuestro rostro con verdaderos resplandores de alegría.

Si muchos son poco afortunados en su matrimonio, es porque ignoran la gran ley del sacrificio, que gobierna y rige toda la Naturaleza, y cifra la dicha en dar, más que en recibir.

Jorge Elliot ha dicho que el matrimonio es una cuestión de simpatía o de conquista, y no cabe duda de que la mayor parte de las discordias conyugales se originan en la lucha recíproca para obtener la supremacía del hogar. «¿Por qué—le preguntaba un hombre a otro—su mujer y usted están en perpetua discordia?» «Muy sencillamente: porque somos ambos del mismo parecer; ella quiere ser la dueña y yo también».

¿Cómo debe conservar un marido el afecto de su mujer? ¿No correspondiendo a él? Ciertamente que no. El secreto de la felicidad conyugal está contenido en esta fórmula: en el cariño claramente demostrado y en el sacrificio de sí mismo.

Un marido no sólo debe amar a su mujer entrañablemente, sino demostrárselo a menudo, y ceder una vez, y dos, y siempre, lo mismo el uno que el otro.

El egoísmo destruye y mata el amor y si muchos casados no se aman y viven el uno al lado del otro con los corazones muertos y apagados, en los que no existen más que las cenizas de su ardiente llama amorosa, es porque ellos mismos han destruído su amor y su dicha, cuidándose cada cual mucho de sí mismo y muy poco del otro.

* * *

UNA JOVENCITA: (Vedado).

Si dispusiera de más espacio, pudiera informarle ampliamente de las «Estrellas» y su guardarropa: Vestidos, abrigos, adornos, calzado, sombreros, peinados, etc., etc. Actualmente son ellas las que dan la moda a las mujeres del mundo entero. Mucha mayor influencia ejerce el gusto de tal o cual artista de la pantalla, que los cuadernos de moda más exquisitos. No sólo se copian sus ropas y tocados, sino también sus gestos, aficiones, etc., etc. Tal vez un día, o cada vez que sea posible, la complaceré.

Procure estar al tanto de este Consultorio: «Para Ellos y Para Ellas».

* * *

J. ALVAREZ: (Vedado).

Recibida su atenta carta. No sabe cuánto celebro el buen resultado obtenido con la pomada «Liliana», que le recomendé. No desmaye, siga con los masajes.

El lavado de cabeza, si emplea jabón por semana, a lo más, dos veces por semana, a lo más. El limón es bueno. (También el aire y el sol).

Veo lo que me dice de su fotografía deficiente. No es usted el único, y... «Mal de muchos»... Hay un librito, de módico precio, que le convendría y que le resolvería fácilmente muchas dudas al escribir. Se llama: «Tratado de Ortografía», por José Laverina Betancourt. Lo tienen, de seguro, en la librería «La Propagandista», Monte y Aguila. Teléfono: A-1882.

(Pregunte por Plácido).

En cuanto al luto, puede dejarlo después de tantos meses.

SRA. C. S. DE R.

Puede que todo dependa del agua que emplea para su confección. Esto se aprecia bien cuando se trata de mermeladas, jaleas, etc., etc. Puedo recomendarle como excelente, el agua de «La Cotorra», cuyos limpios manantiales en la vecina villa de Guanabacoa, son visitados constantemente por los «touristas», como una de las bellezas de esta tierra.

En la guía telónica encontrará manera de pedirla, lo que harán inmediatamente aunque la pida por teléfono. Creo que el número **XO-1383** le servirá, aunque no estoy segura.

* * *

ESTELA FIGUEROA: (Habana).

Sírvase mandar **sobre con dirección escrita** y sellos pegados en la esquina derecha superior, para remitirle copia de la poesía que desea.

Recuerde el asunto, se lo ruego).

* * *

Aprovecharé para repetir a mis amables lectoras la necesidad de mandar SOBRE con DIRECCION escrita, clara, y SELLOS pegados en la esquina superior, derecha del sobre. Enviar los sellos sueltos, sin el sobre, **no aseguraré contestación**, pues sintiéndolo mucho, no me es posible atender esa nueva obligación. Y perderán sus sellos y el tiempo.

Lo que de veras lamentaría.

* * *

«CURIOSA»

El azul en todos sus tonos, fué el color preferido de la temporada. Especialmente un tono intermedio que utilizó mucho en caprichosas estampaciones para tejidos de seda y algodón.

Es de la gama de los «colores fríos» propios para la toilette de verano y recomendado, el **azul**, como calmante de los temperamentos nerviosos.

CREO-TERPINA

Si no tuviese otra virtud que la de desinfectar la expectoración y purificar el aliento en las inflamaciones catarrales agudas de las vías respiratorias, la CREO TERPINA sería ya una bendición del cielo. Si no hiciera más que calmar la tos, reducir la fiebre y aliviar la irritación de las mucosas en los casos de asma, tos ferina, influenza, romadizo y resfriados en general, sería una bendición del cielo. Si no hiciera más que contener la tos y facilitar la expectoración en las bronquitis agudas o crónicas, los catarros bronquiales de los ancianos y la tisis, sería una bendición del cielo. Cuando, además de todo esto, estimula el apetito y ayuda en aumentar su peso, *sin nausear al paciente*, hay que convenir en que la CREO TERPINA Wampole es verdaderamente una triple bendición y un remedio que *no debe faltar donde haya toses.*

WAMPOLE

PUERTO

El Heredia.—El vapor americano Heredia llegó de New Orleans, con carga general y 9 pasajeros para la Habana, y 144 en tránsito para Cristóbal.

Pasajeros de este barco fueron el estudiante Jorge Marrero y Alfredo Morris.

Lo sentimos.—Ha fallecido en esta ciudad, rodeada del cariño de sus deudos, la señora María Peñate viuda de Perdomo, madre amantísima del vigilante de la Policía del Puerto, señor Juan Perdomo, quien en estos momentos pasa por la gran tribulación de esa pérdida irreparable.

El sepelio de la señora viuda de Perdomo, tendrá efecto esta tarde a las cuatro, saliendo el cortejo de Luyanó 116.

En paz descanse y reciban sus familiares nuestro pésame.

Cadáver embalsamado.—Ayer tarde y por la vía de Key West, llegó el cadáver embalsamado del señor doctor Carlos Pierrot, que falleció en los Estados Unidos.

Un petrolero.—El vapor tanque petrolero E. W. Sinclair, llegó de Tampico con sus tanques repletos.

Los que embarcan.—Por la ruta de la Florida embarcaron Benjamín Grenberg y señora, Catalina Mata, George Moore, Virginia McDonald, Aldre Senior y señora, John Rae y familia, Sara Harrigin, Pura Pozo de Aguado, y Alejandrina Pozo.

Casos de policía.—La Policía del Puerto conoció de los siguientes casos: Luis Romero, patrón de la cachucha Ferrol, dió cuenta de que la lancha Sara le causó averías a su embarcación.

—Dionisio Barrios, de Cádiz 40, y Salustiano Borges, de Maceo 224, fueron arrestados por haber sostenido una reyerta.

—Adolfo Delarien dió cuenta, que un sujeto a quien conoce por Monteagudo, el que le pidió un peso para pagar el viaje de un automóvil, desapareció por lo que se considera estafado.

—Luis Azcárate dió cuenta a la Capitanía, que no podía encender el farol de situación de la chalana Zeelandia, por que el dueño no le da el petróleo que necesita.

Dos barcos de la Ward Line.—Hoy arribarán dos vapores de la Ward Line, el Orizaba, procedente de New York, con carga general, 23 pasajeros para la Habana y 55 en tránsito, y el Oriente, de Veracruz, con carga y pasajeros.

El Cartago.—De Tela llegó con frutas y 2 pasajeros para New Orleans y 13 pasajeros para la Habana, el vapor americano Cartago.

Llegaron en este vapor los señores Avelino Rodríguez y familia, Hernand Kaus, Adrian Calvo, José Teicido y otros.

Numerosos excursionistas.—Procedente de Tampa y Key West, llegó ayer tarde el vapor americano Cuba, que trajo carga general y 264 pasajeros en su casi totalidad turistas de verano.

Esta tarde y por la Florida, también llegará otro nutrido grupo de excursionistas.

Salidas.—Salieron ayer: el Heredia para Puerto Barrio, el Cartago, para New Orleans, el Seatrain New Orleans, para New Orleans, el Santa Bárbara para New York, el Florida para Key West.

Los que embarcan.—En el Oriente, para New York, embarcarán los señores Víctor M. Martua y señora, quien va de Ministro del Perú en el Brasil, Tomás de Sosa, Cecilio C. Hernández, Tomás Cullmell, Corina Bienvenu, Antonio O. Rivas, Evangelina V. de Cágeau y otros.

En el Orizaba, para Progreso y Veracruz, embarcarán los señores Alberto C. Arellano, María J. de Agudo e hija, Tomás W. Fireman, Ernesto Kobe, y otros.

El hijo del Presidente de Honduras.—Entre los pasajeros en tránsito del vapor americano Heredia, viaja el señor Edgardo Mejías, hijo del actual Presidente de Honduras, quien fué recibido por el cónsul de su nación en la Habana, habiéndose dispensado por las autoridades cubanas las cortesías de estilo; Mr. George Houston, Superintendente de Puertos de la United Fruit Company en Puerto Barrios, asímismo viaja Mrs. Louis E. Burminster, esposa del capitán del vapor Heredia.

Los que embarcan hoy.—Por la ruta de la Florida embarcarán hoy los señores Jeferson Steern e hija, esposa del Gerente de la American Sugar Refining Company, Mr. Frank Steinhart, Jr.

—En el Heredia embarcaron para Tela George Molamphy, hijo del Agente de la Flota Blanca en la Habana, y Miss Dorothy Kellener y Miss Ruth Mackie, hijas del asistente del Segundo Jefe de la Flota Blanca en New Orleans.

El Presidente de la Ward Line.—De regreso de su viaje a México, cruzará hoy por la Habana rumbo a New York, el Presidente de la Ward Line, Mr. Franklin D. Mooney y familia.

¡¡Una Fortuna por VIAJAR en TRANVIA!!

¡¡¡50, o más, billetes de la LOTERIA NACIONAL se REPARTIRAN SEMANALMENTE entre NUESTROS PASAJEROS!!!

A partir del domingo, día 24 de Julio de 1932, al abonar su pasaje pida, al conductor su

"Comprobante de Pago Numerado"

Si el número de este comprobante es igual al del Premio Mayor del Sorteo de la Lotería Nacional que se celebrará el día 31 de Julio de 1932, se le canjeará, en la Oficina de la Compañía, Avda. de Simón Bolivar Nro. 27 esq. a Angeles por

Un Billete ENTERO

válido para el próximo sorteo

Todos los domingos repartiremos, absolutamente GRATIS CINCUENTA, o más, BILLETES

Los billetes serán entregados al día siguiente de verificarse el sorteo

Estos comprobantes se emitirán en series de quince mil números

Por 5 cts. un viaje COMODO, RAPIDO y SEGURO, además la posibilidad de obtener

¡¡¡$50,000.00!!!

VIAJE EN TRANVIA

HAVANA ELECTRIC RAILWAY COMPANY

SINTONICE TODAS LAS NOCHES LA ESTACION C. M. A. F. (680 kilocyclos), A LAS 8 Y 30, Y OIGA EL PROGRAMA ESPECIAL DE LA HAVANA ELECTRIC

M.E.C.D. 2016

El Coronel y Senador por Santa Clara, Carlos Machado, se retira de la política activa

INFORMACION POLITICA

El Tribunal Supremo anula las dos asambleas liberales de Camagüey.—Síntesis de los fallos dictados.—La Junta Provincial Electoral concede condicionalmente el voto a la Policía de Güines.—Un voto particular de los doctores Souto y Chardiet.—El lunes se constituye la Vanguardia Obregonista del Príncipe.—Convocada la Asamblea Popular Provincial de Camagüey, para el 4 de agosto.—Los renacentistas del Arsenal.—El domingo postulan los conservadores de Pedro Betancourt y se constituye la Provincial Progresista de La Habana.—Los populares del Primer Distrito y la candidatura.—Inspectores electorales para los términos de Matanzas.—Hoy será la vista de las exclusiones de Bauta.—La sesión de ayer del Tribunal Superior Electoral.—Las afiliaciones conservadoras de Jagüey Grande, impugnadas por el Dr. Carlos M. de la Cruz.—Anulada la convocatoria de la Asamblea Liberal de Nuevitas.—Distintos señalamientos.—Otras notas

Acompañada de la carta que nos complacemos en insertar, recibimos anoche las siguientes declaraciones del coronel y senador señor Carlos Machado relacionados con el problema político de las Villas.

La Habana, Julio 22 de 1932.

Sr. Director del DIARIO DE LA MARINA. Habana.

Muy Sr. mío y distinguido amigo:

Adjunto le remito un ejemplar de unas declaraciones que hago en relación con las luchas partidaristas que están agitando las Villas, y los motivos por los cuales me retiro de la política activa, agradeciéndole disponga su publicación.

Por esta atención le anticipa las gracias su muy atento y s. s. s. y amigo.

Carlos Machado.

DECLARACIONES

Desde el día que el Presidente de la República recibió al doctor Agustín Cruz, y que el doctor Clemente Vazquez Bello y yo sostuvimos una conversación en el Senado, mi propósito era guardar silencio sobre los distintos aspectos del problema político que se confronta en las Villas, por lo menos hasta el final de la próxima semana, pero me encuentro que a la entrevista entre el doctor Vázquez Bello y yo se le atribuye una trascendencia y un alcance que en realidad no tuvo, ni tiene, por que en ella no se concretó nada de lo que, entiendo, debió ser el único motivo de la entrevista; y se afirma—no se con que finalidades—que las diferencias habían quedado, satisfactoriamente, resueltas; ésta afirmación me obliga a modificar mi propósito y a declarar, en forma terminante y categórica, que la situación creada en aquella Provincia no ha variado, por que mientras el doctor Vázquez Bello continúe en su actitud yo persevero en la mía, estando decidido a llegar con mis correligionarios, amigos y cuantos me están demostrando su simpatía personal, al límite que las circunstancias demanden.

Es públicamente conocido que en más de una vez han existido diferencias políticas entre el doctor Clemente Vázquez Bello y yo, diferencias que nunca llevé a la consulta de mis correligionarios, ni de los que sin serlo resultan amigos y simpatizadores, y es públicamente conocido también que siempre transigí sin sugerencia extrañas ni consultas previas, aún cuando no fuí atendido, pero en la situación creada ahora no ocurre lo mismo por que los procedimientos han aumentado en intensidad y por que además he consultado a los que me secundan y a los que debo, en gran parte, lo que soy en la política de mi país, y como éstos han respondido tan gallarda y cariñosamente sería indigno en la historia de un hombre de mis principios y de mis procedimientos siempre rectos, el aceptar una solución que lleve a prescindir de aquellos que me siguen ofreciendo todo su concurso, o que no cuadre al derecho en que descansa mi actitud.

¿Acaso no tengo derecho a que reconozcan cuanto yo he hecho por mi patria, sus instituciones y mi Partido? ¿Acaso no significa nada el que en las Villas, al solo anuncio de que sería yo Candidato por los Populares al Gobierno de aquella Provincia, se han afiliado a dicho Partido, de trece a catorce mil electores, sobre los que tenía antes de esos rumores? ¿Acaso no significa nada que en el Municipio de Santa Clara donde reside el Gobernador Juan Antonio Vázquez Bello, hermano del Jefe del Partido Liberal y aspirante a la reelección, y en donde el Partido Popular solo tenía, hasta hace unas pocas semanas, unos doscientos cincuenta afiliados, tenga actualmente algo más de cuatro mil? ¿A qué se debe todo eso?—¿será que el doctor Agustín Cruz ha logrado descubrir una fórmula mágica por la cual en unas cuantas semanas, sin cambio en el Programa ni en los hombres que dirigen el Partido Popular ha logrado ese número de afiliados?

No lo se, pero si puedo asegurar—muy especialmente a los que me secundan—que en ésta vez quedarán convencidos que la consistencia de mi actitud estará en relación con los procedimientos que justifican mi protesta, y que como antes he dicho, estoy decidido a llegar y llegaré a donde las circunstancias lo demanden.

Carlos Machado.

LAS DOS ASAMBLEAS LIBERALES DE CAMAGUEY DEL 25 DE MAYO DECLARADAS NULAS POR EL SUPREMO

Muy cerca de las cinco de la tarde de ayer, la Sala de Vacaciones del Tribunal Supremo dió a conocer los fallos recaídos en las apelaciones entabladas por las dos tendencias liberales que se disputan el predominio político en la provincia de Camagüey y en las que tanto el comandante Recio como el gobernador José A. Villena, impugnaron las sentencias del Tribunal Superior Electoral, de 4 del actual, que declaró nulas las sesiones celebradas el 25 de mayo pasado en dicha ciudad por Recio en Independencia 36, con 41 delegados y por Villena en el Gobierno Provincial, con 37 delegados, ambas en cuanto a lo Municipal.

El referido Superior Electoral, como se sabe, anuló dichas asambleas por haberse celebrado sin quorum reglamentario, dado que, siendo segunda convocatoria, precisaba la mitad más uno de los de los delegados por elección y ex-oficio, que en total son 81, necesitándose, por lo tanto, 42. Y ahora el Supremo, en las dos sentencias dictadas ayer, una con la ponencia del magistrado doctor Pedro Pablo Rabell Herrera, ha confirmado lo hecho por el Superior.

Los delegados de Limones

Varios son los Considerandos en que funda el Supremo sus resoluciones, siendo uno de los más importantes el que se refiere a los tres delegados del barrio de Limones. Dice que, para fijar el número de delegados por elección, no es obstáculo que aun no se hubiesen elegido los del barrio referido, que es uno de los del término de Camagüey y cuya elección había sido declarada nula, estando pendientes de nueva elección, porque según ha declarado el Supremo en sentencia de 18 de junio próximo pasado, estableciendo la buena doctrina, cuando se trata de la constitución de una asamblea a ella deben concurrir los delegados de todos los barrios, ya que la circunstancia de no haber sido elegidos en uno de ellos no podía producir el efecto de privar a la asamblea municipal del concurso de tres de sus miembros, cuya elección habría de verificarse, por lo que debiendo estimarse que la asamblea estaba en vías de formación mediante los procedimientos legales, la ausencia de esos miembros impide afirmar que la de que se trata constaba sólo de 78 miembros, pues al hacerlo así se prescinde sin razón legal de tres de los que debían integrarla.

Los siete delegados de Recio

No hace el Tribunal Supremo en sus fallos pronunciamiento alguno en cuanto a los siete delegados de la Asamblea del comandante Recio, que fueron impugnados por Villena o sean Antonio Pereda Rivero, Armando Mesa Martínez, Manuel Varona Peña, Manuel Sánchez Navarro, que eran alcaldes de barrio y que resultaron delegados por elección, Francisco Sedrés Guerra, delegado por elección también, Aquilino Carriles Díaz, miembro ex oficio y Juan Antonio Caballero Martínez, por lo que la validez de sus actas declarada por el Superior Electoral, queda en firme.

Notificadas las partes

A las cinco y media de la tarde se notificó a las partes las referidas resoluciones; concurrieron al Supremo el doctor Juan Manuel Alfonso, director de la tendencia renacentista con el procurador Benito Alonso, que lo asistió en el recurso ante el Superior y en la apelación ante el Supremo; y los doctores Emilio Núñez Portuondo y Rigoberto Ramírez, con el procurador Eduardo de la Campa, de la rama villenista.

El procurador Benito Alonso nos manifestó su satisfacción por dichos fallos, ya que ellos reconocen la mayoría de Recio en la Municipal de Camagüey y el procurador de la Campa expresó que continuaía luchando hasta vencer.

CONVOCADA PARA EL DIA 4 DE AGOSTO LA PROVINCIAL POPULAR DE CAMAGUEY

El doctor Celso Cuéllar del Río, Presidente del comité ejecutivo nacional del partido Popular nos envía para su publicación la siguiente convocatoria:

PARTIDO POPULAR CUBANO
Presidencia.
Segunda convocatoria

Por no haberse podido constituir la asamblea provincial del partido en Camagüey y a fin de que sus delegados, que serán elegidos el día 31 de este mes puedan tomar parte en la constitución y acuerdos de la asamblea nacional, he resuelto dejar sin efecto la convocatoria para el día 30 de este mes y hacer, como por la presente hago, esta nueva convocatoria para la sesión que tendrá lugar el día 4 del entrante mes de agosto, a las tres de la tarde, en el Salón de la Secretaría del Senado, entrada por la calle de Prado.

En esa sesión regirá la siguiente orden del día.

1.—Constitución de la Asamblea Nacional y elección de la Mesa de Edad.
2.—Elección de la Comisión de Actas y proclamación de Delegados.
3.—Elección del Comité Ejecutivo.
4.—Mociones.

Habana, Julio 21 de 1932.

Celso Cuellar del Río.
Presidente del Comité Ejecutivo Nacional del Partido Popular Cubano.

LOS RENACENTISTAS DEL ARSENAL

Los señores José González López y Manuel Peña Villalobos, presidente y secretario de correspondencia, respectivamente, del partido Renacentista del barrio del Arsenal, nos invitan a la toma de posesión del comité, acto que tendrá lugar el próximo día 25 a las 8 de la noche en Gloria 41.

LOS «SARGENTOS» PROGRESISTAS

Según nos participa el señor José Toscano Díaz, primer vice-presidente del ejecutivo municipal del partido Progresista el lunes, 25, a las 8 de la noche, en el Círculo del Partido Industria y San José.

UNA VISTA SOBRE LAS EXCLUSIONES DE BAUTA

Esta tarde, a las 2, tendrá lugar ante la junta provincial electoral la vista del recurso de apelación establecido sobre exclusiones del término de Bauta.

EL PARTIDO PROGRESISTA EN LA PROVINCIA

En Madruga se ha constituído la Asamblea Municipal del partido Progresista con verdadero entusiasmo, y su comité ejecutivo ha quedado formado en la siguiente forma: Para presidente doctor Porfirio Pérez, para primer vice presidente, Luis Felipe Lizazo Fernández, segundo vice; José Torres Pérez tercer vice Ramón Barreras. Secretario de actas, Francisco Romero Lizazo; vice secretario de actas, Juan F. Corzo Alvarez. Secretario de correspondencia, Diego Gort Lemus; vice Angel García Mateu, tesorero: Félix Toribio, Delgado Oliva, vice: Tomás Aquino Pérez. Primer vical: José Ramón Molina Sotolongo, Segundo Amado Albuerquerque, Pedro Lizazo, Armando Corzo Piloto, Medardo Fernández Romero, Felipe Cordoví Montero, Hilario Serra y Modesto Valdés. Miembro ex oficio el concejal José Martínez Quintero. Delegado a la asamblea provincial Luis Felipe Lizazo Fernández. El señor Lizazo nos informa que el partido Progresista es el segundo partido en el término.

En Alquizar: Ha constituído su comité ejecutivo el partido Progresista el pasado domingo día 17 quedando formado en la forma siguiente: Presidente: Francisco Robaina Sánchez, vice Raúl Capotillo y Morejón, segundo vice: Francisco Mederos Contrera, secretario de actas: Marcos de Arce Fleitas, vice: Vaudillo Díaz Delgado, secretario de correspondencia: Rodolfo González Sánchez, vice: Elio E. Gintado, tesorero: Evelio Sierra Conde, vice: Romberto Calderón Martínez, vocales: Gustavo Armas Guerra, Lázaro Rodríguez Pérez, Fidel Estévez Salcerio. Miembros ex-oficio: Los concejales señores Sandalio Belbón, Andrés Díaz y Francisco Miranda, que se han afiliado al partido Progresista. Delegados a la asamblea provincial: Francisco Robaina Sánchez.

En San José de las Lajas: También se ha constituído, la asamblea municipal, cuyo comité ejecutivo es el siguiente: Presidente: Federico Argüelles Díaz, vice: Juan R. González, segundo vice: Rolando Hernández, tercer vice: Juan Antonio García Hernández; secretario de actas: Rafael Argüelles Díaz; vice: Ciro Carrascosa; Secretario de correspondencia: Clemente Montalvo, vice: Agustín Montalvo; tesorero: Lorenzo Perodomo; vice: Nilo Martínez y vocales: Julián Travieso Montalvo, Julián Travieso Travieso, José Cartaya Cartaya Rosendo Hernández, César Hurtado y Tomás Pérez Roque; miembros ex-oficio: Clemente Montalvo delegado a la asamblea provincial: Juan Ramón González.

El señor Felipe Lizazo, líder del Progresismo en esta provincia, será nominado candidato a representante por la asamblea provincial de la Habana, en justo premio a la labor por él realizada después de suministrarnos los datos anteriores, nos dice que el partido Progresista en la Habana es de fuerza incalculable.

EL TERCIO TACTICO LIBERAL DE GADALUPE

J. A. Mazón, Secretario de Correspondencia del Tercio Táctico del Barrio de Guadalupe, nos comunica que próximamente comenzará a funcionar la Oficina de San Nicolás 124, de la Agrupación, la cual se ofrece a todos los liberales, especialmente a los del barrio que aspiren a llevar al jefe y delegado señor Evaristo de la Heria y Cervera, a la Cámara Municipal.

LA JUNTA PROVINCIAL ELECTORAL DE LA HABANA LE CONCEDE EL VOTO A LA POLICIA, CONDICIONALMENTE

Importante resolución dictó ayer la Junta Provincial Electoral que preside el doctor Ramos Mantilla y de la que forman parte el Juez doctor Sauza, el catedrático doctor Souto y los miembros políticos Chardiet, Bengochea y Escala Millán.

Como es de todos conocido, ante la Junta Municipal Electoral del Término de Güines acudió el elector señor J. Amoedo, interesando la exclusión de los miembros de la Policía municipal por entender que pertenecían a la Milicia. La Junta no accedió a lo solicitado, estableciéndose el correspondiente recurso de apelación ante la Provincial, ante cuya vista fueron representadas las partes por los doctores Márquez Sterling por los liberales y doctor Villiers por el apelante, que es afiliado al Partido Conservador.

El fallo, pues, del tribunal, se esperaba con interés, ya que, según se nos ha informado la Provincial de Oriente ha estimado que los policías no tienen derecho al voto, igual criterio la de Santa Clara en el caso de Cruces, y criterio contrario la de Matanzas en el caso de Agramonte.

La Provincial de la Habana falló ayer—acuerdo por mayoría—que los miembros del Cuerpo de Policía de Güines tienen derecho al voto si el día de las elecciones están restablecidas las garantías constitucionales y disuelta, por tanto, la milicia.

No pudimos obtener copia del fallo, pero es ésta, en síntesis, la parte dispositiva que firmaron el Presidente doctor Mantilla y el Juez Sauza y los Miembros Políticos doctores Bngochea y Escala Millán del Partido Liberal y Popular, respectivamente.

UN VOTO PARTICULAR

Firmado por el Miembro de la Junta doctor Souto y apoyado por el distinguido letrado doctor Mario Chardiet, se alegó el siguiente voto particular en el cual, por los fundamentos aportados, se pide se declare con lugar la apelación establecida.

VOTO PARTICULAR

Inconforme con el criterio de la mayoría el Miembro Ex-oficio de la Junta, Francisco Souto Granja, consigna el siguiente voto particular, en el cual es apoyado por el Miembro Político por el Partido Conservador Nacional, doctor Mario Chardiet Magarduy:

CONSIDERANDO: Que el artículo dos del Código Electoral en relación con el artículo treinta y ocho de la Constitución de la República, determina que quedan exceptuados del derecho de sufragio, entre otros, los individuos pertenecientes a las Fuerzas de Mar y Tierra que estuvieren en servicio activo, y que el artículo ochenta y siete de dicho Código Electoral establece, que cuando se demuestre que una persona cuya exclusión se solicite no tiene derecho a permanecer en el Registro Electoral su nombre debe ser excluído del mismo.

CONSIDERANDO: Que de acuerdo con lo anterior bastará que se pruebe que los Cuerpos de Policía Nacional y de Seguridad de los Términos Municipales de la República, forman parte integrante del Ejército y que se hallan en servicio activo, para que la Junta Electoral respectiva venga obligada a decretar la exclusión de los Registros de todos aquellos individuos de esos Cuerpos que figuren actualmente en los mismos, sin que para mantenerlos pueda alegarse la excusa hipotética, de que para el día primero de Noviembre próximo todas las Garantías Constitucionales, ahora en suspenso, estarán restablecidas, porque en primer lugar, ningún precepto legal vigente obliga a que ello se haga; ni tampoco, es obligatorio, de acuerdo con el artículo ciento cincuenta y cinco del Código Electoral, la suspensión de las elecciones caso de no ser restablecidas esas Garantías; y segundo, porque aunque para entonces sean restablecidas, siendo un hecho que está por ocurrir, nadie puede legalmente saber en qué forma han de serlo ni qué derivaciones han de resultar de ello, y mucho menos que ese restablecimiento lleve en sí la derogación de los artículos vigentes del Reglamento del Ejército que se contraen a la Milicia y por los cuales dichos Cuerpos de Policía han pasado a ser parte integrante del mismo; y además, porque no existe ningún fundamento para suponer que ese restablecimiento de Garantías lleva aparejado consigo la separación de esos Cuerpos de Policía del servicio activo como Milicianos del Ejército, máxime cuando el restablecimiento, de ocurrir, sería únicamente en cuanto a las necesarias para el libre ejercicio del sufragio, según expresamente lo dispone el artículo Cuarto de la Ley de veinte y tres de Junio último, publicada en la Gaceta Oficial de ese propio día; todo lo cual, tampoco sería bastante para que esta Junta deje de aplicar los principios y derechos electorales mantenidos en el Código, permitiendo que permanezcan figurando en los Registros Electorales, y por tanto, pudiendo ejercitar derechos, desde ahora hasta entonces, o sea hasta la oportunidad de ese restablecimiento y licenciamiento de la Milicia, individuos que evidentemente no pueden figurar en la actualidad como electores, por estar incapacitados.

CONSIDERANDO: En relación, que la Ley Orgánica del Ejército publicada en la edición extraordinaria de la Gaceta Oficial de fecha veinte de Julio del año mil novecientos veinte y seis, determina en su artículo Segundo, los Organismos, Armas o Cuerpos que componen el Ejército, entre los cuales está la Milicia que se organice, y que esa propia Ley por sus artículos ciento ochenta y cuatro y ciento noventa y siete faculta al Honorable Señor Presidente de la República para dictar, modificar o derogar los artículos del Reglamento General del Ejército, por el cual se regirán todas sus organizaciones; y, que, en tal virtud, con fecha tres de Febrero del corriente año, se publicó en la Gaceta Oficial el Decreto número ciento diez y seis, por el cual se modifican determinados artículos de dicho Reglamento General del Ejército correspondientes a la Milicia; y en definitiva, de acuerdo con el artículo ochocientos ochenta de ese Reglamento, quedaron incorporados a esa Milicia, que forma parte del Ejército, los Cuerpos de Policía Nacional de la Habana y de Seguridad de los Términos Municipales, los que además, por el apartado Segundo del mismo Decreto ciento diez y seis, han sido llamados al servicio activo y, consecuentemente, han prestado todos sus Miembros, ante Oficiales del Ejército e individualmente el correspondiente juramento formulado en el Modelo número treinta y seis, redactado al efecto por el Departamento de Dirección del Estado Mayor del Ejército; por lo que es visto que han quedado completadas de un modo absoluto las dos condiciones de la excepción que señala el mencionado apartado Cuarto del artículo Segundo del Código Electoral en su concordancia con el artículo treinta y ocho de la Constitución de la República.

CONSIDERANDO: Que estando, por consiguiente, adscriptos los Miembros de los Cuerpos de Policía de Seguridad Municipales y de Policía Nacional de la Habana, a la Milicia Nacional, formando parte de las Fuerzas Terrestres y habiendo sido llamadas al servicio son de aplicación la excepción establecida en el apartado Cuarto del artículo Segundo del Código Electoral y treinta y ocho de la Constitución de la República, careciendo por tanto del derecho de sufragio y del carácter de electores las personas a quienes comprenden los preceptos invocados y en su consecuencia carecen asimismo del derecho de figurar en los Registros Electorales que se llevan en las Juntas Municipales, procediendo su exclusión cuando indebidamente hubieren sido incluídos en los mencionados Registros.

CONSIDERANDO: Que por todos los antecedentes apuntados procede declarar CON LUGAR esta apelación, REVOCANDOSE el acuerdo apelado y ordenándose a la Junta Municipal Electoral de Güines excluya de su Registro Electoral a los Miembros de la Policía Municipal de Güines a que se contrae el recurso que se ventila.

EL DOMINGO POSTULAN LOS CONSERVADORES DE PEDRO BETANCOURT

El próximo domingo, día 24, tendrá efecto en Pedro Betancourt, Provincia de Matanzas, la proclamación del Candidato al cargo de Alcalde Municipal por el Partido Conservador Nacional.

Ha sido designado para tal nominación, un distinguido profesional: el doctor Félix García Suárez, joven médico en quien todos los conservadores y gran parte de liberales, ven al hombre que sabrá llevar al triunfo a las huestes conservadoras que actualmente en aquella localidad constituyen un block formidable, y en el seno de cuya Asamblea no existe la más mínima discrepancia respecto a la candidatura que ha de ser proclamada por unanimidad.

La Asamblea tendrá efecto en el espacioso Teatro Actualidades, situado en la calle Martí, y para dicho acto reina gran entusiasmo por ser el doctor García un genuino representativo macurigense, pues ha nacido y se ha criado en la villa que pronto habrá de regir como primera autoridad municipal, según afirman y se proponen sus innumerables adeptos.

También serán nominados en dicha Asamblea los Concejales y Miembros de la Junta de Educación.

LOS POPULARES DEL PRIMER DISTRITO Y LA CANDIDATURA POPULAR

En el Cuartel General del Primer Distrito se congregaron valiosos sargentos del populismo habanero y acordaron felicitar al doctor Carmelo Urquiaga, por la feliz confección del ticket provincial del Partido en el cual tienen representación todos los elementos de la sociedad cubana y las tendencias que laten y se agitan en el seno del Partido. Los señores Camaño de Cárdenas, Miguel M. Prieto, Antonio Pellón, Augusto Martínez Pereira, Pedro Casaniva y otros, hicieron resaltar el hecho de que la confección y sanción de la candidatura popular lejos de sembrar descontentos, protestas, divisiones, había sido un baño de optimismo para todos los correligionarios, porque el autor de esa candidatura, el doctor Carmelo Urquiaga, había respetado los intereses y las aspiraciones de todos.

Camaño hizo resaltar la identificación del doctor Urquiaga con la prensa, haciendo la nominación de los doctores Antonio Iraizoz, Gustavo Herrero, Oscar Zayas, Carlos M. Palma y Lorenzo Llodrá.

Se hizo extensiva la felicitación a estos Presidentes de Comités conocidos sargentos, que figuran en la boleta para representantes: José Guillén Guerra, doctor Carlos Jiménez de la Torre, Juan Manuel Alfonso y Juan A. Vistuer, postulado para Consejero, así como el doctor Armando Leret y Francisco Hernández, miembros del Cuartel General.

Se acordó recomendar para dirigir la campaña en la Habana, al doctor Carmelo Urquiaga, Emeterio Zorrilla y Camaño de Cárdenas, Presidentes de la Provincial, la Municipal y de los sargentos, respectivamente.

Por último, se acordó por unanimidad en cuanto al candidato a Gobernador, esperar lo que determine el Partido.

TRIBUNAL SUPERIOR ELECTORAL

Nula la convocatoria de la Asamblea liberal de Nuevitas

En su sesión de ayer el Tribunal Superior Electoral acordó declarar con lugar la reclamación electoral establecida por el procurador Eduardo de la Campa y en su consecuencia nula la convocatoria librada en 10 del mes de junio último a los componentes de la Asamblea Municipal del Partido Liberal de Nuevitas citada para el día 19 del propio mes a la una p. m. en Calixto García 18, cuya convocatoria está suscrita por Argelio Peláez, como secretario de correspondencia y por el comandante Enrique Recio como presidente del Ejecutivo Provincial de Camagüey.

La vista de una reclamación de los Reformistas

Procedió el Tribunal a celebrar la vista de la reclamación establecida por el letrado doctor Carlos R. Menció contra la sesión celebrada por la Asamblea Municipal del Partido Reformista de la Habana de 19 de junio último.

Inspectores para la Municipal liberal de Morón

Acordó el Tribunal librar telegrama a la Junta Provincial de Camagüey para que designe inspectores para la Asamblea Municipal del Partido Liberal de Morón, solicitud que hacen el doctor J. Alonso y otros.

Contra la Municipal Popular de Camagüey

Para el día 27, a las dos de la tarde ha sido señalada la vista de la reclamación establecida por el doctor Virgilio Sánchez Ocejo, contra la sesión de 15 de Junio último de la Asamblea Municipal Popular de Camagüey.

Otros señalamientos.

Para el día 30, a las nueve de la mañana, la reclamación del doctor Carlos Bustamante, contra la sesión de 30 de junio de la Asamblea Municipal del Partido Popular de General Machado, Camagüey; para el día primero de agosto, a las dos de la tarde, las siguientes vistas: la establecida por el doctor Virgilio Sánchez Ocejo contra la convocatoria de 14 de junio librada por Pedro Aragón A. como secretario de correspondencia del Comité Ejecutivo Municipal Popular de Camagüey y contra la sesión celebrada el día 16 del propio; la del procurador Agustín Castellanos contra la convocatoria de 28 de junio por la que José Tranquilino Lizaso Fernández y Tomás Fernández, como presidente en funciones de la Municipal Popular de Madruga, cita a sesión para el 10 del actual y la del doctor Filiberto José Rodríguez, contra la convocatoria librada por Alfredo Martínez como vicesecretario de correspondencia del Comité Ejecutivo Municipal conservador de La Esperanza.

Personado el Dr. Núñez Portuondo.

Acordó el Tribunal tener por personado al doctor Núñez Portuondo, a nombre del doctor Clemente Vázquez Bello, presidente del Ejecutivo Provincial de Santa Clara, en las reclamaciones establecidas por los doctores La Valee y Recio Betancourt, contra la sesión de 12 de junio último de la Asamblea Provincial liberal de Santa Clara, resolviéndose oportunamente lo que pide.

Separados en la reclamación Popular de Holguín

Conoció el Superior de escrito del doctor Gastón Godoy solicitando se le tenga por separado en la reclamación contra la sesión de 27 de mayo último del Ejecutivo Municipal Popular de Holguín.

En la reclamación del doctor Carlos Manuel de la Cruz contra los conservadores de Matanzas

Acordó asísimo el Tribunal decir a la Junta Provincial Electoral, con motivo de anulaciones de Jagüey Grande que las Juntas Electorales Permanentes carecen de facultad para anular las asambleas de barrios puesto que el legislador reservó el conocimiento y resolución de la legalidad de esos actos electorales a los Tribunales de Justicia cuyas resoluciones firmes no pueden ser revocadas por ninguna autoridad de otro orden las cuales tampoco tienen competencia para resolver esos problemas, y como consecuencia de ello tampoco pueden anular las otras asambleas cuya ilegalidad únicamente puede declarar este Tribunal con apelación, para la resolución definitiva por la Sala de lo Civil y de lo Contencioso-administrativo del Tribunal Supremo de suerte que declarada la nulidad de los Registros de afiliados por la Junta, los efectos de esa declaratoria en otros organismos y actos corresponde a los Tribunales designados en el Código.

LOS INSPECTORES QUE HAN DE ACTUAR EN MATANZAS

MATANZAS, julio 22.

La Junta Provincial Electoral ha nombrado en el día de hoy los inspectores que, de acuerdo con el artículo 101 del Código Electoral, deberán actuar en los diversos términos de esta provincia.

Helos aquí:

Pedro Betancourt: Francisco Ferrer, René Brenet Fernández y Enrique Elizalde.

Perico: Fermín Aguilera, Carlos Lamorens y Rafael González.

Sabanilla: Pedro León Cazañas y Emilio Hernández.

Limonar: Emilio Hernández y Julio César Maza.

Jagüey Grande: Sixto Rodríguez Acosta y Octavio Díaz Rossie.

Jovellanos: Ramón Herrera y Francisco Martínez.

Los Arabos: Federico Grasso, Ramón Angorena y Víctor Segui.

Manguito: Rogelio Estorino, Félix Calero, Ramón Maynarda y Conrado Ortiz Pérez.

Martí: Lorenzo Alpizar y Benigno Pérez.

Agramonte: Carlos A. Mendoza y José M. Gómez.

Alacranes: Ramón Miró García y Pelayo Nodarse.

Bolondrón: Joaquín Barnet y Julio Jordán.

Cárdenas: Ernesto León, José Octavio Domínguez, Manuel Quirós y Eulogio García.

Colón: Brígido Pardo, Modesto Esquerre y E. González.

Canasí: Ramón Moret y Marino Mollner.

Carlos Rojas: Carlos Lovio, Andrés González.

Máximo Gómez: Dr. Pablo Martín Fernández y Heriberto Martínez Carmona.

Matanzas: Armando Sicre, Manuel Emilio Trelles, Enrique Sainz, Manuel Gómez, Norberto Enríquez Castrana e Hilario Peña.

Cabezas: Francisco García y Nemesio Castaño.

Cidra: Teodoro Corominas y Francisco Chávez.

San José de los Ramos: Eladio Reyes González y Miguel Irigoyen.

Unión de Reyes: Miguel León Cazañas y Herminio Albistur.

Corresponsal.

Información Telegráfica
DEL INTERIOR DE LA ISLA
POR NUESTROS CORRESPONSALES

Pinar del Río

LA CRITICA SITUACION DE LOS MAESTROS DE I. PUBLICA

PASO REAL, julio 22.—(Por telégrafo).

Un grupo numeroso de profesores de Instrucción Pública ha visitado esta corresponsalía, deseando hagan llegar al doctor Carlos Miguel de Céspedes, Secretario de Instrucción Pública y Bellas Artes la crítica situación por que atraviesan con motivo del atraso de sus haberes, queriendo ellos que se les abone el mes de abril para mitigar un tanto la penosa y precaria situación. Elevo pues, estas líneas hasta el doctor Carlos Miguel de Céspedes y Ortiz, Secretario del Ramo, en nombre de tan sufridos maestros.

Corresponsal.

EN COMISION ESPECIAL

LAS MARTINAS, julio 22.

Hoy visitó esta villa el señor José F. Martínez, inspector auxiliar del Distrito, a quien ha encargado el Superintendente Provincial de Escuelas una misión especial.

CORRESPONSAL.

Habana

PROCESADOS LOS DOS INDIVIDUOS QUE SE HACIAN PASAR POR EXPERTOS PARA ESTAFAR

GUANABACOA, julio 22.

El doctor Rodríguez Morejón, juez instructor de esta localidad, ha procesado con cinco mil pesos de fianza, por los delitos de usurpación de funciones y estafa a Nicanor Nary Rodríguez de 32 años de edad, vecino de Infanta 120, y a Radamés González Estrada, de 48 años y vecino de San Miguel 220, por Marqués González, quienes se encuentran acusados de exigir dinero a varios comerciantes de esta ciudad, haciéndose pasar por expertos.

Hoy se personaron en el vivac municipal varios comerciantes de Marianao, reconociendo a dichos individuos como los mismos que días pasados les registraron sus establecimiento y los amenazaron con acusarlos ante la Comandancia si no accedían a sus deseos.

CORRESPONSAL.

Matanzas

SE INICIAN DILIGENCIAS SUMARIAS POR ASESINATO

MATANZAS, julio 22. (Por telégrafo).

El Juez Municipal de Martí ha telegrafiado al Fiscal de la Audiencia de esta ciudad, que inicia diligencias sumarias por el asesinato de Enrique Sarasa, ocurrido anoche a las doce en la finca María, barrio La Teja. Agrega dicho Juez que están acusados cuatro sujetos hasta ahora desconocidos, los que hicieron varios disparos contra el referido Sarasa, dos de ellos, con escopeta calibre 16 en la propia residencia del occiso.

CAÑA QUEMADA

En la finca Felipe, término de Sabanilla, se han quemado totalmente 30 mil arrobas de caña a consecuencia de una descarga eléctrica. También se han quemado ocho mil arrobas del referido fruto en la finca «Atrevido», del término de Jovellanos, perteneciente al Central Cuba Sugar Co., iniciándose por el juzgado las diligencias sumarias correspondientes.

POR INFRACCION DEL CODIGO POSTAL

El Juez de Instrucción de Matanzas, acaba de radicar la causa número 659 por infracción del Código postal y asociación ilícita, a virtud de diligencias remitidas en la causa número 950 por delito de asesinato de las que aparece que en esta ciudad fué puesta en la administración de correos, una carta dirigida al distinto Capián Calvo, expresándose que en Sesión 65 A del Comité de la Liga Juvenil Comunista, se ha acordado su muerte.

Cumpliendo instrucciones de también acusados Joaquín García, Alberto Rey, Juan Luis de los Ríos, Miguel Brito y un estudiante de apellido Valera y otro nombrado Hortelos que se hallan detenidos a consecuencia de dicha causa, se consigna que dicha carta fué redactada y escrita en una máquina de escribir del doctor Guillermo Díaz Bango, farmacéutico y vecino de esta ciudad, la cual se halla ocupada en el sumario.

Corresponsal.

FALLECIO REPENTINAMENTE

MATANZAS, julio 22.

Hoy falleció repentinamente, en el Hospital Civil de esta ciudad, el carpintero Octavio Díaz Fernández de Bolondrón, viudo y de 64 años de edad.

El juzgado se constituyó en el lugar de los hechos ordenando que se le practicara la autopsia, a fin de averiguar la causa que determinara su muerte.

MENOR QUEMADO CON BORRAS DE CAFE HIRVIENDO

En la tarde de hoy fué asistido en el centro de socorro, el menor Elpidio Navarro de las quemaduras de primer y segundo grado que le produjo casualmente su hermana, al arrojar las borras de cafe hirviendo al patio en los momentos en que estaba parado en la puerta de la cocina.

CORRESPONSAL.

Santa Clara

DICTA LA AUDIENCIA VILLACLARENA LA INMEDIATA LIBERTAD DE UN ACUSADO POR HOMICIDIO

SANTA CLARA, julio 22.

Hoy se anotó un brillantísimo triunfo jurídico el conocido criminalista José Antonio Pascual al lograr que la Sala de Vacaciones de esta Audiencia dictara la inmediata libertad del joven Vicente Nerey, para el que ministerio Fiscal interesaba una pena de 17 años, cuatro meses y un día por el delito de homicidio.

El 19 de mayo de este año el procesado dió muerte en defensa propia al comerciante Antonio Pita Rodríguez, del que era dependiente y cuñado.

Con motivo de este éxito ha recibido el doctor Pascual numerosas felicitaciones, ya que su defendido gozaba de gran aprecio y estimación en Villaclara.

CORRESPONSAL.

LA VANGUARDIA OBREGONISTA DEL PRINCIPE

El próximo lunes, a las ocho de la noche, se constituirá en la calle de Zaldo número 5, la Vanguardia Obregonista del Barrio del Príncipe.

Amigos y simpatizadores del popular candidato al Gobierno de la provincia, se proponen constituir allí un baluarte electoral.

Modesto Rodríguez, presidente y Francisco Valdés, secretario, organizan el acto.

MAÑANA SE CONSTITUYE LA PROVINCIAL PROGRESISTA

Mañana, a la una p. m., en Industria y San José se reune la Asamblea Provincial del Partido Progresista para constituir su Ejecutivo y sus delegados a la Asamblea Nacional.

LA PEÑA DE LA ACERA DEL MISSIPI

Cada noche se ve mas concurrida la Peña Popular de la Acera del Missipi, Prado y Monte, que preside el señor Pedro Casanova.

Anoche visitaron la Peña los candidatos a Consejeros Ramón Rivero, el chinito, Benito Raurell, Jefe de los Populares de Güines y Carlos Manuel Vázquez ex concejal del Ayuntamiento y amigo de los Populares.

Asimismo concurren a la Peña su Presidente sejor Pedro Casanova, Francisco Iglesias, Tomás Castell, Guillermo Puentes, Angel Morales, Manuel Estévez, Juan Yugamza, Eliseo Scull, Ignacio Aguirre, Alfredo Organes, Alfonso Capetillo, Faustino Alvarez, Daniel Hernán Fundora. Jefe de los Populares de Santiago de las Vegas, Angel R. Presno y otros.

Cortes y Retazos

Hoy es día de oferta especial y extraordinaria de Cortes y Retazos.

Entran en ella telas de la mayor novedad, tejidas según los colores y los dibujos de moda.

PRECIOS REDUCIDISIMOS.

Planta baja.

El Encanto

VENTA ESPECIAL DE
Holán Clarín
y batista de puro hilo
4 VARAS por 1.00
TERMINA HOY
El Encanto

Precios de suscripción para el extranjero

A "Diario de la Marina" e "Información"

Trimestre	$ 5.00
Semestre	9.50
Año	18.00

A "Diario de la Marina" solamente:

Trimestre	4.25
Semestre	8.00
Año	15.50

SUSCRIPCION DOMINICAL

A "Diario de la Marina":

Semestre	3.00
Año	5.00

9A SECCION

TELEFONOS:
Dirección . A-4151
Jefe de Redacción . A-3205
Sección de Sports . M-7911
Suscripciones. . . M-7911

DIARIO DE LA MARINA

TELEFONOS:
A. Clasificados . . A-3333
Agencia Vedado. . F-2613
Agencia Marianao FO-1230

9A SECCION

AÑO CIEN — ACOGIDO A LA FRANQUICIA POSTAL — LA HABANA, SABADO, 23 DE JULIO DE 1932 — EL PERIODICO MAS ANTIGUO DE CUBA — PAGINA ONCE

LA ESPAÑA ACTUAL

La fuerza de la reacción

Por LEON ICHASO

Las izquierdas de la política espa-
la se precipitan hacia adelante, se-
Unamuno, como los soldados
manos en el desastre de Canas, por
ldo a la reacción. Y avanzan
nchando», zahiriendo, pretendien-
cohibir e inutilizar al adversario
un «navajeo» hostigador y exa-
rador. Pero no caen en la cuenta
as izquierdas de que con ese siste-
en vez de desangrar y debilitar
la reacción, la excitan, la reani-
, la enfervorizan y la robuste-
. No hay más fuerte y más inven-
incoercibilidad que la de las
as. Les pasa lo que a los gases.
entras más se los quiere compri-
, más recia e irresistiblemente se
panden. Así ocurre con las dere-
as españolas. Suspensiones de mí-
s y de actos de propaganda, cie-
s de círculos, interrupciones y
resiones a los oradores, encarcela-
ento de los jefes... Y las derechas
nsistiendo en su avance a pesar de
os pinchazos, enardecidos por es-
s pinchazos y por el pavor con que
eren desalados hacia adelante los
la izquierda.

Hechos son razones. La prensa iz-
uierdista dió el alerta recelosa a los
tos ante las victorias obtenidas por
s fuerzas derechistas en las elec-
nes municipales de Teruel, de Mo-
ta de Tapiña y de Cuenca. En
a última ciudad, de ocho puestos
ncaron siete los de la derecha. Des-
s los de la izquierda sufrieron una
ecipitosa derrota en el Colegio de
bogados de Madrid, en la Academia
Jurisprudencia y en el Colegio de
bogados. Nuevos triunfos de las de-
chas. En las elecciones de Mar-
lla para concejales, presentan
s candidatos para seis puestos y
nceen dos. Los votos obtenidos por
s tres candidatos derechistas en
chas elecciones exceden a los de
da uno de los demás grupos de la
uierda. Renuévanse en Sevilla, Má-
ga, Alicante y Victoria las Juntas
Gobierno de los respectivos Cole-
s de Abogados. Triunfan las dere-
s en las cuatro capitales. Hemos
anotar algunos detalles que ava-
an y aquilatan muy singularmen-
estas victorias. El decano elegido
el Colegio de Abogados de Sevi-
a es el Sr. López Cepero, presiden-
de la antigua Liga Católica. El
quierdista que aspira al decanato
l de Málaga obtiene solamente un
to. El candidato a la Secretaría del
smo Colegio, derrotado por el de-
chista, es el señor Baeza Medina,
fe de la minoría radical socialista
n la Asamblea Nacional. En Alican-
, cuando mediaba la jornada elec-
oral, se retiran, convencidos de su
rrota, los candidatos de la iz-
uierda.

Advierta el lector la amplitud de
dio comicial y la compleja varie-
d de sectores que abarcan estos
unfos de las derechas. No los han
tenido sólo en el campo político,
no también, en el social, en el cul-
ral, que es sin duda, el más valio-
, el más sólido y el más duradero.
Han alcanzada estas victorias los de-
echistas no en una sola provincia, no
n una sola región, sino en lugares
uy distintos y separados por largas
stancias. Tampoco las han ganado
n las provincias del Norte de Es-
aña, las más pegadas a la tradi-
ión, las de espíritu más arraigado y
ecularmente derechista, sino en las
l Centro y del Sur, donde con más
uerza e intensidad había prendido
l fuego de la revolución radical.
an salido victoriosas las derechas
asta en Sevilla, la de las huelgas
ularco-sindicalistas, la de las agita-
ones sociales, ininterrumpidas, la
s los choques continuos entre los
ueros y los agentes de la autori-
ad.

Es menester empeñarse en cerrar
s ojos para no ver, por estos he-
hos y por otros que sería nimio ano-
r, cuán hondamente ha cambiado
opinión pública española en los
ocorce meses que lleva de República.
Es que no se pueden cometer en
ado desaciertos y arbitrariedades,
bre todo en aquellas cuestiones que
ndo las de la conciencia, las de las
ncias, las de la libertad bien en-
ndida y bien ordenada y las de la
mocracia real, positiva y sana van
ás entrañablemente adheridas a
s sentimientos y al alma del pueblo
pañol.

No son únicamente los errores y
s procedimientos represivos de las
quierdas los que han producido es-
a reacción robusta y vencedora. Ha
contribuido también muy eficazmen-
e a ella la labor celosa, ordenada, ac-
iva y aguerrida de las derechas, en
s que ha tenido parte muy impor-
ante el sexo femenino. Se decidieron
romper de una vez aquella inercia,
quella pasividad, aquella falta de co-
esión cuyos graves daños han pal-
ido y han purgado.

Pero los triunfos conseguidos no
n más que el preludio preparato-
io para la gran campaña, para la
ornada de aquellas elecciones que
an de decidir la estructura del Par-
amento, cuya renovación necesita y
nsabela tanto el país y han de seña-
r las nuevas orientaciones de la
olítica española. Esas victorias son
halagüeños augurios de lo mucho que
ueden conseguir en dicha jornada
s derechas, si estrechan y vigori-
an todavía más sus fuerzas.

El gobierno apagó el entusiasmo de la juventud por el régimen.-O. Gasset

Don José Ortega Gasset, insigne pensador español y entusiasta republicano hará el martes la renuncia de su acta de diputado

En unas declaraciones para el DIARIO DE LA MARINA, dice: «que la Constitución adolece de numerosos defectos y que el actual Gobierno republicano de España es deplorable»

MADRID julio 22.—US.—Don José Ortega y Gasset cree que a la más reciente generación no le interesa ya el republicanismo, y agregó que el actual gobierno republicano es el causante de que se hayan apagado los entusiasmos que había demostrado

Don José Ortega y Gasset

la juventud española hacia el nuevo régimen.

En una entrevista exclusiva concedida al corresponsal del Universal Service, el señor Ortega y Gasset, que es considerado como el más grande de los filósofos de la raza hispanoamericana, dijo:

«Nuestra actual situación política es deplorable. Nuestra Constitucion tiene numerosos defectos, lo que se debe a que la Comisión que la redactó estuvo muy influenciada por la Constitución alemana.

«El gobierno no ha sabido hacer uso de la juventud española y por esa razón los jóvenes están perdiendo su interés por la República, y no debemos olvidar que fué el elemento joven el que derrocó la Monarquía.»

ORTEGA Y GASSET SE RETIRARA DE LA ASAMBLEA

MADRID, julio 22.—INS.—El eminente pensador español don José Ortega Gasset, uno de los que más contribuyó al advenimiento de la República en España por sus grandes prestigios en el campo intelectual, se retirará de las Cortes el martes de la semana próxima, según se anuncia en los círculos políticos bien enterados.

El señor Ortega y Gasset está profundamente disgustado con la forma en que se vienen desenvolviendo los problemas españoles en la actual Asamblea.

MULTA A LOS PANADEROS POR ENCARECER EL PAN

FERROL, julio 22.—INS.—El gobernador civil de la Coruña ha impuesto crecidas multas a muchos panaderos de esta localidad, porque éstos, basándose en que existe escasez de harinas en toda España lo que ha encarecido el precio de las mismas, aumentaron el precio del pan.

Con motivo del encarecimiento del pan, que no ha ocurrido solamente en esta ciudad, sino en toda la provincia, las clases menos acomodadas han formulado enérgicas protestas.

El Gobernador Civil de la provincia, aunque reconociendo que hay escasez de harinas en España entiende que los panaderos no deben encarecer el producto para las clases pobres.

La actitud asumida por Navarra en la cuestión del estatuto vasco hace dimitir como diputado al Sr. Beunza

«No puedo—dijo al ser interrogado sobre la renuncia de su acta—defender ideas contrarias a mis convicciones ni tratar de derechos que estén en pugna con la opinión de los electores»

MADRID, Julio 22.—(S.T.)—El diputado Joaquín Beunza, jefe del grupo parlamentario vasco-navarro, ha confirmado que presentó la renuncia como diputado.

Beunza

Interorgado el señor Beunza sobre los motivos que le inducen a tomar tal determinación, ha declarado que las divergencias respecto al estatuto vasco-navarro se ahondan cada vez más, obligándole a tomar semejante actitud.

«Existían dos tendencias—manifestó el señor Beunza,—una de las cuales era partidaria de un estatuto único para vascos y navarros y otra que solicitaba un estatuto especial para Navarra.

Mi misión era precisamente la de pugnar ante las Cortes por ello, pero desde el momento en que las municipalidades de mi país han resuelto lo contrario, las divergencias de opinión son demasiado acentuadas y no puedo, por lo tanto, defender ideas contrarias a mis convicciones ni tratar de derechos contrarios a la opinión de mis electores. He dirigido una carta al presidente del comité de coalición católica, cuya respuesta espero para entregar oficialmente mi renuncia al presidente de las Cortes Constituyentes, don Julián Besteiro».

Impresión en Bilbao

BILBAO, Julio 22.—(S.T.).—En los círculos políticos ha causado enorme sensación la noticia de la renuncia del diputado vasco-navarro, señor Beunza.

Como el otro diputado de la misma fracción, señor Aguirre, se halla en las mismas condiciones, reina gran interés por conocer cuál será la actitud que asumirá.

Los diputados catalanes, inconformes con la enmienda al estatuto sobre Educación han ido a Barcelona a hablar con F. Maciá

En dicha enmienda, presentada por Barnes, y aprobada ayer, se concede a Cataluña, facultad de crear centros educacionales propios, dejando al Gobierno el control de la Universidad

MADRID, julio 22.—INS.— La enmienda del vicepresidente de la Asamblea, señor Barnes, al artículo del proyecto de Estatuto para Cataluña que trata de la educación, ha sido aprobada con ligeras modificaciones por el consejo de ministros, que celebró hoy una sesión extraordinaria con tal objeto.

La enmienda, que faculta a la Generalidad de Cataluña para crear centros educacionales propios, incluso una Universidad, deja la actual Universidad de Barcelona bajo el control del gobierno central.

Dícese que las modificaciones que ha hecho el gobierno a la enmienda tienen por objeto hacerla congruente con el artículo XLIX de la Constitución de la República.

La parte financiera de la enmienda, que había sido aprobada por el gabinete de Azaña, ha sido suprimida con el fin de que se estudie en su oportunidad cuando se trate de los asuntos financieros en general de la Generalidad de Cataluña

LOS CATALANES INCONFORMES CON LA ENMIENDA

MADRID, julio 22.—INS.— Manifestando que no están conformes con la enmienda presentada por el Vicepresidente de la Asamblea, señor Barnes, al artículo del Estatuto de Cataluña, que trata de la educación, los diputados que forman la minoría catalana del Congreso anunciaron hoy que saldrán para Barcelona.

El propósito del viaje, según han manifestado, es conferenciar con el coronel Maciá, presidente de la Generalidad, acerca de la enmienda de Barnes, que ha sido aprobada hoy por el gobierno de Azaña.

Los diputados catalanes afirman que la enmienda no es en manera alguna aceptable.

Confían en que se hallará alguna fórmula que satisfaga a todos.

GANO UN PUNTO LA PESETA

MADRID, julio 22.—INS.— La peseta ha recuperado el punto que perdió en los dos últimos días, cotizándose a 8.00 centavos. El duro español no vale, pues más de cuarenta centavos americanos.

Homenaje a Narciso Díaz de Escovar

¿Recuerda el lector cuántos años ha venido leyendo en las páginas del DIARIO DE LA MARINA las crónicas amenas y sugestivamente sencillas que desde Málaga nos ha enviado Narciso Díaz de Escovar? ¿Recuerda desde qué fecha aprendió de memoria algunos de aquellos cantares en que ama, sueña, supira y arrulla el alma de Andalucía? Son quince mil los que ha escrito este vate malagueño. Desde el año 1875 en que compuso su primera poesía, un soneto a Cervantes, ha estado guitarreando cantares la musa de Narciso Díaz de Escovar.

También ha mirado hacia el teatro esta musa. Llegan a ciento ochenta las obras que dió para la escena.

Ni el periodismo asiduo y constante, ni los cantares, ni las comedias le quitaron tiempo para producir una obra de tan grandes alientos como la «Historia del Teatro» y para escribir las Décadas de Málaga, de las que ha entregado ya al ayuntamiento diecinueve tomos de los que el último no llega más que hasta el año 1719.

¿No son, lector, estos méritos y los de una vida intachablemente honrada y los de una bondad ilimitada y los de una sencillez patriarcal méritos sobrados para el cariñoso y solemne homenaje con que Málaga, su pueblo natal florificó a Narciso Díaz de Escovar esculpiendo su ilustre efigie en el artístico busto marmóreo que se levanta en la glorieta de uno de los más floridos parques de aquella ciudad?

El DIARIO DE LA MARINA, cuyas páginas ha honrado tan luenga y galanamente la pluma del vate malagueño, recoge gozoso del periódico «El Cronista» la siguiente relación del acto popularmente hermoso con que se descubrió el citado monumento.

Nuestra muda contemplación, ha sido el primer homenaje que recibió en el día de su consagración en bronce para las generaciones del porvenir el poeta de los cantares, don Narciso Díaz de Escovar, insigne malagueño, que Málaga honra como merece.

Y con la misma sencillez con que descubrimos el busto, hemos vuelto a cubrirle. Ya el sol ganaba, palmo a palmo, el círculo de la glorieta.

—Tiene todo el alma buena de don Narciso—ha comentado Tur.

—Es su mismo gesto—ha dicho Antonio León.

—Es de un parecido verdaderamente maravilloso—terció Megías.

—Son los trazos de su cara y la expresión de su alma—decimos nosotros al final.

Y con la grata impresión de la obra de arte admirada nos adentramos en la ciudad. Faltan aún unas horas para que el acto comience.

LOS ESCOLAPIOS DE ARCHIDONA

De Archidona ha venido un Padre Escolapio, precisamente el Rector de aquel Colegio. Trae la representación de la Comunidad y de los escolares. El buen Padre siente una gran emoción. Durante la ceremonia han asomado varias veces las lágrimas a sus ojos. Díaz de Escovar formó su juventud en aquellas Escuelas Pías, junto a profesores que ya murieron, acaso de compañero con algunos de los profesores de hoy. Y las Escuelas Pías de Archidona vienen a contemplar el resultado de su obra: Este poeta admirable a quien se honra por su talento y por su alma, esa alma que se formó en la sana pedagogía de aquel «santo de la infancia» que se llamó José de Calasanz. Por ello los Escolapios no han querido que faltase el emocionado homenaje de su cariño.

MUJERES COMO FLORES

Hay muchas mujeres. Mujeres bonitas que han venido al homenaje al poeta. Mujeres que sonríen y que a veces lloran emocionadas. Un magnífico ramillete de flores—las más preciadas—que no han querido que faltara en la fiesta la simpática nota de su belleza. Muchas de ellas son o han sido discípulas del Maestro. Esas son las que más lloran, las que con más entusiasmo le ofrendan el alatear de palomas blancas, que semejan sus aplausos, esas son también las que con más satisfacción sonríen, como recibiendo ellas el homenaje a su Maestro...

TAMBIEN HA VENIDO EL PASADO

Una viejecita se empina sobre la punta de sus pies, para ver mejor. Es el pasado de don Narciso que también viene al homenaje. Posiblemente su emoción será el recuerdo de aquellos años mozos en los que Díaz de Escovar cantaba con los bríos de su juventud. Acaso de aquellos años en que el poeta cruzaba a largos pasos por las calles malagueñas y se colgaba a la reja tejiendo el poema de sus amores...

UNA LECCION DE CIUDADANIA

Hay muchos niños y muchas niñas. Los pequeños miran atónitos y no comprenden el tono elevado de los discursos. Han venido con sus maestros y con sus maestras, que les traen a una lección práctica de ciudadanía. No quitan lo ojos del busto ni de don Narciso a quien contemplan con admiración abriendo mucho sus ojitos llenos de luz y de vida.

Difícilmente olvidarán, al correr de los tiempos, lo que aprendieron hoy: el que un pueblo consciente de sus deberes, hizo justicia a uno de los más preclaros ciudadanos.

UNA MUJER Y UNA COPLA

Unas mujeres del pueblo han asaltado un macizo para ver mejor. Una mocita se empina sobre sus lindos pies, detrás de nosotros y muy bapito deletrea a su compañera las primeras estrofas de la última sopla de don Narciso:

«Las lágrimas de las madres,
cuando por sus hijos ruegan.»

y al conjuro de esta evocación pensamos en que las coplas de don Narciso, estos jugosos cantares del pueblo, los dice el pueblo también en los barrios típicos de la capital...

EXALTACION MALAGUEÑA

Hay un señor que habla mucho que gesticula, que exalta Málaga y que se empeña en «colocarnos» a López-Merino y a mí un proyecto fantástico de propaganda del veraneo. Todo esto apropósito del patriotismo de don Narciso y exaltándole

UNANIMIDAD EN LA PRENSA

Han venido casi todos los periodistas de Málaga. También hay muchos de fuera. De nuestros correspon sales tenemos entre nosotros al de Vélez Málaga, don Aamadeo Téllez. No quiere faltar a este homenaje. La Prensa, unánime una vez siquiera se ha reunido para festejar a Narciso Díaz. Señalemos la coincidencia con la piedra blanca de nuestro deseo de que esto sirva de ejemplo para lo futuro.

«TE ESCRIBO CON MI MANO INVALIDA...»

La nota verdaderamente sentimental del acto la ha dado Salvador Rueda con su carta: «Lee tu mismo—a Narciso—estas palabras que te escribo con mi mano inválida». Y «durante el homenaje—nos ha dicho después—mi alma ya que no mi cuerpo enfermo, estuvo muy junto a Narciso participando de su gran emoción...»

Y el viejecito ilustre, casi lloraba al decírnoslo.

LA CONSAGRACION DEL POETA

Música, flores, desfile, ceremonioso del elemento oficial. Amigos Mujeres. Y pueblo, mucho pueblo. El pueblo que tanto amó quien tan bien supo cantarle. Los barrios han mandado sus mocitas más bellas, sus hombres curtidos en el trabajo de los que se juegan a diario su vida en la mar. Todas las clases y todas las edades... Es la más rotunda y más bella consagración a que pudo aspirar el poeta.

Fernando GIL FERRAUT.

EL GOBIERNO NO TOLERARA LA REPETICION DE CAMPAÑAS COMO LAS YA EMPRENDIDAS CONTRA EL

Espera el ex Rey don Alfonso que el Gobierno le permitirá retirar dinero del que tiene en España, cuando se anule el decreto que impide la exportación de los capitales hispanos

MADRID, Julio 22. (ST.)—Se inauguró el nuevo local del Partido Acción Republicana. Asistieron al acto el jefe del gobierno D. Manuel Azaña, el ministro de Marina, D. José Giral y todos los diputados de ese grupo político.

El señor Azaña pronunció un discurso en que encareció la necesidad de difundir la doctrina del partido, a fin de fortificar su disciplina.

Declaró que el goberno no tolerará en el porvenir, la repetición de las campañas emprendidas contra el mismo por aquellos que creen que la república es un régimen de ensayo.

Agregó:

«La república es inmortal. Debemos resolver todos los problemas existentes para el mayor bienestar de España. Todos nuestros esfuerzos tenderán a conseguirlo, a pesar de las campañas que se efectúan contra el gobierno».

Terminó su exposición, diciendo, que la actual estructura del Estado presenta caracteres de vitalidad propia, basada en los sentimientos del pueblo.

«Eso permitirá—añadió—la constitución de una nueva España libre y fecunda».

Las palabras del señor Azaña fueron recibidas con una salva de aplausos.

UN ALCALDE TIROTEO AL JUEZ Y LA GUARDIA CIVIL, A SU VEZ, LE TIROTEO, EN VELEZ RUBIO

ALMERIA, Julio 22. (ST.)—En la vecina localidad de Vélez Rubio, se ha producido un sangriento suceso, motivado por rivalidades políticas.

El alcalde del pueblo, al encontrarse casualmente con el juez municipal, lo interpeló violentamente, después de lo cual le disparó varios tiros de revólver que no dieron en el blanco, por haberse guarecido el juez detrás de un quiosco dedicado a la venta de diarios.

La guardia civil, que se encontraba en las inmediaciones del lugar del hecho, acudió inmediatamente atraída por el ruido de las detonaciones e intentó desarmar al agresor, el cual opuso resistencia a la orden de la autoridad, por lo que ésta se vió obligada a disparar sobre el alcalde.

Una de las balas disparadas por éste hirió a un joven que pasaba por las proximidades en el momnto de producirse el hecho.

El juez municipal, no obstante los disparos que le fueron hechos, resultó ileso.

HAN CONFISCADO, SEGUN DICEN, UNA SEXTA PARTE DE SU GRAN FORTUNA, AL EX-REY

FONTAINEBLEAU, Julio 22. (ST.)—Los banqueros franceses del ex-rey Alfonso XIII, al referirse al reciente decreto del gobierno español de incautación de los bienes del ex-monarca, hallados en las cajas de palacio, insisten en que don Alfonso espera que el gobierno de la República le permitirá retirar dinero cuando sea levantado el decreto por el cual se prohibió la exportación de capitales al exterior.

El séquito del ex-rey insiste en que la fortuna de que se ha incautado la República, representa menos de la sexta parte del total de los bienes que posee don Alfonso. Otra sexta parte de la fortuna consiste en tierras que posee en diversas partes de España. Están valuadas en 2.000.000 de dólares y se cree que serán también confiscadas.

La ex-infanta Eulalia teme que el gobierno de la República confisque también el baul donde tiene sus joyas y que fué recientemente localizado en el Ministerio de Estado de Madrid, después de haber sido perdido desde el año 1914.

MANIFIESTAN SORPRESA

FONTAINEBLEAU, Julio 22. (ST.)—En ausencia de don Alfonso de Borbón, su familia se ha negado a hacer otro comentario que no sea expresar su sorpresa, con motivo de haber decretado el gobierno español la confiscación de las joyas personales del ex-rey, de sus acciones y títulos, por un total de 2,000.000 de dólares, que se encuentran en los sótanos de palacio, en Madrid, en donde permanecieron durante 14 meses sin el menor inconveniente.

UNIVERSITARIOS DE BARCELONA, ROGARON A VILLANOVA, SIGA SU CAMPAÑA

MADRID, Julio 22. (ST.)—Numerosos alumnos de las distintas facultades de la Universidad de Barcelona, han pedido al diputado Royo Villanova, que persista en su campaña contra la enseñanza en catalán.

DESCARRILAN DOS COCHES DE UN EXPRESO

Desmentida oficialmente la noticia del secuestro de los siete menores de un asilo

ALCAZAR DE SAN JUAN, julio 22.—INS.—Una oportuna alarma impidió hoy una posible catástrofe cuando dos coches del expreso de Sevilla se descarrilaron en el mismo sitio en que no hace mucho tiempo ocurrieron otros dos descarrilamientos.

Los pasajeros hicieron sonar los timbres de alarma lo que permitió al maquinista frenar el tren e interrumpir el paso del vapor a los cilindros antes de que ocurriese algo más grave.

No ocurrieron desórdenes.

Los pasajeros han protestado enérgicamente del desamparo en que se encuentran desde hace meses, diciendo que es imperdonable que no se ha ya reparado la vía en un sitio en donde ya ocurrieron recientemente otros dos descarrilamientos.

NO FUERON SECUESTRADOS LOS NIÑOS DEL ASILO

BARCELONA julio 22.—INS. Oficialmente se ha desmentido hoy la noticia publicada por la prensa de esta ciudad dando cuenta del secuestro de dos niños y cinco niñas de un asilo de huérfanos francés.

Los niños, según la versión oficial se encuentran a cargo de varias familias que se han comprometido a atenderlos en vista de que el Asilo carece de fondos para su sostenimiento.

MANIFESTACION DE DERECHAS EN EL FERROL

FERROL, julio 22.—INS.— En previsión de violentos choques entre el partido «derecha nacional gallega» y los partidos de la izquierda, el Alcalde del Ferrol y el Gobernador Civil de la Coruña han adoptado enérgicas medidas para impedirlo.

La hostilidad entre el partido de la derecha nacional gallega y los izquierdistas ha aumentado desde hace algunos días a causa de que el primero ha repartido manifiestos atacando a los partidos de la izquierda. En los manifiestos se dirigen también ataques al régimen republicano.

la derecha nacional gallega ha anunciado una gigantesca manifestación política para el domingo próximo por la mañana. Hasta ahora, según las personas bien informadas se han expedido veinte mil pases a otras tantas personas que desean asistir al mitin.

DOS MILLONARIOS VASCOS QUE SE HAN ARRUINADO, TRABAJAN DURAMENTE PARA GANAR LA VIDA

Uno de ellos, D. Juan Núñez Anchústegui, pasó de gerente de una gran institución de crédito a encargado de un restorán, y el otro, el calavera Arteche, está trabajando de cocinero

MADRID, julio 22.—ST.—Con pocos días de diferencia se ha desarrollado en Madrid un suceso curioso que ha llamado la atención. Dos millonarios bilbaínos, de los más famosos por su fortuna y por su popularidad, habiendo caído en la ruina, acaban de hacer frente a la vida valientemente en la capital de la República, como dos honrados trabajadores.

JUAN NUÑEZ ANCHUSTEGUI

El primero es don Juan Núñez Anchústegui, ex gerente del Crédito de la Unión Minera. Era esta entidad bancaria una de las más formidables instituciones de crédito de España y gozaba de la simpatía popular de los vascos. En varios movimientos convulsivos de las finanzas el señor Núñez se vió comprometido.

Y queriendo resolver su crítica situación se fué lanzando cada vez a operaciones más arriesgadas, en las que podía resolverlo todo si la fortuna le acompañaba. Le fué de mal en peor. Cundió la desconfianza y el crack del Crédito de la Unión Minera no se hizo esperar, constituyendo uno de los escándalos financieros más sonados de España. El señor Núñez Anchústegui enrolado normalmente en negocios diversos, hombre de gran fortuna, se vió en la cárcel para responder de su gestión; muchas familias modestas sufrieron el quebranto de sus ahorros logrados en largos años de trabajo y el Crédito de la Unión Minera liquidó definitivamente.

Varios años estuvo en la cárcel don Juan Núñez. De la de Bilbao pasó más tarde a la de Madrid, pues por la naturaleza del asunto nombróse juez especial y el proceso se desenvolvió en el Tribunal Supremo de Justicia. En la cárcel de Madrid lo conocieron muchos periodistas.

Porque, ya se sabe, en la época de la Dictadura pasaron por la penitenciaría casi todos los que ejercen la profesión de informadores. En don Juan Núñez se fué operando una transformación. Primero tuvo el aplanamiento del hombre que se ve encerrado entre las paredes estrechas de una celda, tras una vida de gran des hoteles, de automóviles espléndidos, de consideración social máxima. Luego se rehizo. En la prisión, solicitó y le fué concedido, trabajar. Y al salir de ella, don Juan Núñez Anchústegui, el ex millonario bilbaíno, el magnate de las finanzas, se vió en las calles de Madrid con unas pocas pesetas para hacer frente a la vida sólo momentáneamente.

No se arredró. Un amigo puso en sus manos unos billetes. Asocióse a un modesto industrial y desde hace poco tiempo, desde las nueve de la mañana hasta las doce de la noche, el ex millonario, con los brazos al aire, en mangas de camisa, está detrás del mostrador en un restaurant de la Plaza de Santa Ana. Es el encargado del establecimiento; cuenta las raciones que los camareros llevan en la bandeja y abre la espita de la cerveza para servir los «bocks».

EL MILLONARIO ARTECHE

El otro ex millonario es el señor Arteche, tan conocido en Bilbao como en Madrid. No era financiero. Era simplemente un mimado de la fortuna. Se dedicó alegremente a gastarse el dinero.

Se le conoce en todos los círculos, en los restaurantes de lujo, allá donde están la diversión y el bien vivir. Las buenas comidas fueron una debilidad del señor Arteche. A su mesa se sentaron diariamente muchos invitados. Y el anfitrión les sorprendió siempre con un plato exquisito cuya condimentación dirigía personalmente en la cocina.

El algunos manjares culinarios el señor Arteche tenía una fórmula secreta que los hacía superexquisitos.

Tan alegre y ociosa vida ha tenido un epílogo terrible. Los millones del bilbaíno se han acabado. De pronto, al despertar de una fiesta se ha visto pobre. Llevaba una velocidad en el gastar muy superior a sus posibilidades, con ser éstas muchas. Y el señor Arteche ha resuelto su vida de la siguiente forma:

—Soy un gran cocinero—ha dicho—Mis preparados no tienen rival. Mis amistades son lo más selecto. Voy a vivir.

Y, en efecto, con las últimas pesetas ha establecido un restaurante, en un rincón madrileño que en pocos días se ha hecho famoso. Se llama «La Casa Vasca». No se oculta su dueño que lo ha comunicado a sus muchas amistades de millonario. Acude la «gente bien» y el señor Arteche cuando los comensales han saboreado los guisos, sale de la cocina con su mandil y su gorro blanco para saludar a los amigos y preguntarles si les ha gustado la comida.

El señor Núñez Anchústegui y el señor Arteche no volverán a ser quizás millonarios. Pero, desde luego, vivirán holgadamente la vida de dos industriales laboriosos y afortunados.

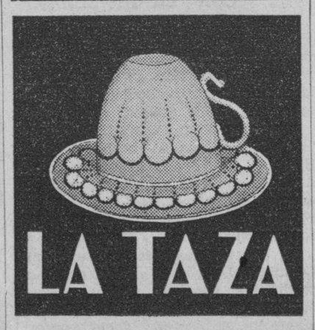

Postales Españolas

Brasa Pura

(Por C. CABAL.)

Un viejecito silencioso y pulcro—nieve toda la cabeza, espuma toda la barba, pedacito de paz toda la voz—un viejecito silencioso y pulcro, que lleva sobre su vida levemente inclinada por el peso, noventa y seis años largos de obras de redención y caridad. Marcha con lentitud, habla con pausa, mira con delectación, y parece que se agolpan en las serenidades de sus ojos, todas las claridades de un pasado en el que no hay perspectiva que no vaya a acabar en una estrella.

Gusta de recorrer frecuentemente los viales de sus jardines, tan llenos de árboles viejos que conversan con él a cada instante. Junto a los robles, es roble; sin fibra ya, sin reciedumbre ya, sin fuerza ya para adentrar raíces en profundidad ninguna pero aún con el follaje rumoroso de su espíritu de niño, que acoge pajaritos en tropel y da sombra en borbotón. Junto a los robles es roble, y al pie de los rosales es rosal; ya sin verdor, ya sin nervio, ya sin ímpetu posible pero aún con la cosecha de rocíos de sus nobleras fecundas, que tienden sobre el camino la gran misericordia de sus rosas.... Para las penas que se llegan lentas a la vera de sus ojos, aún es rosal henchido de perfume y roble presto al amparo...—Y gusta de cruzar, el viejecito, los viales de sus jardines, porque no hay arbol, en ellos, donde no haya injertado varias veces parte de su intimidad.

Allá en sus tiempos fué Juez, y no se le acercó causa ninguna en la que no pusiera íntegramente los artículos del Código y los de su corazón. También fué diputado, allá en sus tiempos, y no hubo tema ninguno en el que no pusiera íntegramente la adoración de su tierra y la seguridad de su eficacia. Siempre este viejecito fué un carácter, de rasgos hondos y relieves máximos, al que alloraban tumultuariamente todas las excelencias de su espíritu. Adonde quiera que él iba, aún antes que él, llegaba su carácter, que transformaba sus huellas en un surco de acción y caridad. Eran dos, los breviarios predilectos de sus horas de quietud: uno, el de la caridad, que es la «Imitación de Cristo», y el otro, el de la acción, que es el «Quijote».

En su actuación de abogado solo aceptaba para su defensa, las causas de los humildes, cuando estaban hambrientos de justicia. Vida que no se ocupe de los pobres—pensaba este viejecito desde su más rmota juventud—sólo merece el desprecio! Y fué abogado, y juez, y labrador, y siempre su sementera, en todos los aspectos de su vida o se tornó consuelo o se hizo trigo para las manos del pobre. Siempre este viejecito fué un carácter, en el foro y en el agro, y a un tiempo que el jardín de rosaledas, llenaba el haza de surcos, y en las manos del pobre echaba a un tiempo una caridad de rosas y una caridad de pan...

La lluvia de bendiciones que le fecundizaba su fortuna, la hizo multiplicarse y florecer Creó un hogar henchido de calor, y se lo abrió a los pobres que pasaban, para que se llevase cada uno un pedacito de luz. Tuvo un hijo como él, lo mismo que él, y se lo dió a los pobres como hermano, para que les oyese las lacerias de su vida de orfandad. Fué una mujer a continuar su casa bajo el amor de su hijo, y se la dió a los pobres como madre, para que les curase las heridas de sus horas de dolor. Y todas las esencias y los bienes y las fuerzas de su hogar se volcaron así sobre los pobres, y fué como si extendiera el calor de su hogar de brasa pura, a infinidad de hogares macilentos, y como si alongara su familia, hecha de corazón para querer y de mano para dar a todos los que claman en el mundo por mano y por corazón...!

Una escuela inicial para rapaces, una escuela graduada para mozos, cursos de gran eficacia, maestros de segura competencia, rectoral en que habite el señor cura, iglesia en que rece el pueblo, cementerio en que pueda reposar, caminos que le ayuden a vivir... Un comedor para niños; una cocina para transeuntes; un ropero para pobres; un sindicato para labrantines; biblioteca que dirija; publicación que oriente a la mujer; asilo que recoja a los ancianos; jardín en que platiquen las viejinas bajo los rayos de sol...Actividad cristiana y generosa,— que arde en un pleno afán de redenciones, y que se oculta en el mayor secrto, para que la mano izquierda no sepa de lo que hace la derecha, siempre que la derecha hace algún bien. Esto creó este hogar para Colunga, que es un remanso de la Asturias de égloga, y lo que no hizo él solo, él lo inspiró, lo repletó de nervio, le abrió campo, y le añadió vitalidad bastante para que cuajara en triunfo.

Y hé aquí este viejecito: la raiz. Acaba de charlar con los obreros, y conversar con los árboles; acaba de entregar unas limosnas y rezar una oración; acaba de pedir que le viatiquen y fallecer dulcemente.... Noventa y seis años largos, que acaban de marcharse a descansar. La multitud de pobres del concejo han venido a rezar la letanía de su tremendo dolor. El aun parece de cera, y aún semeja vivir y sonreir..La multitud de pobres del concejo dicen su letanía de esta suerte:

—Señor por D. Luís Montoto...! D. Luís Montoto: la raiz; el roble. Y muchos pobres lloraban, para cubrir el roble de rocío.

—En el Cartago, para New Orleans, embarcaron el doctor Francisco del Valle, doctor Alberto Delgado y señora, Charleston Hale, inspector de Sanidad de la United Fruit Co., Alberto Catuna, George Fowler, el banquero americano Raymond W. Hall.

M.E.C.D. 2016

DIARIO DE LA MARINA

FUNDADO EN 1832

Dirigido hasta 1919 por D. Nicolás Rivero y Muñiz.

OFICINAS: HABANA, PRADO 103— NEW YORK: 516 FIFTH AVE.

Editado por la Cía. DIARIO DE LA MARINA. (S. A.) cuyo programa consiste: «en la defensa de los intereses generales y permanentes de la Nación cubana, de los especiales de la Colonia española establecida en la misma y de la unión y armonía entre los diversos elementos que conviven en el país».
—Art. 1o. de los Estatutos.

TELEFONOS

Dirección. . . A-4151

Administrador, Contador, Anuncios, Suscripciones, Quejas, Talleres y Correo . . . . M-7911 / M-7912 / M-7913

Jefe Redacción A-3205
Clasificados. . A-3333
Agencia del Vedado. . . . F-2613
Agencia de Marianao. . . . FO-7389

PRECIOS DE SUSCRIPCION AL «DIARIO DE LA MARINA»

Habana y Provincias.
Mes. . . . $ 1.50
Trimestre. $ 4.20
Semestre . $ 8.00
Año . . . $15.00

Extranjero
Trimestre. $ 5.00
Semestre . $ 9.50
Año. . . . $18.00

Edición Dominical: (Para el extranjero solamente)
Semestre . $ 3.00
Año . . . $ 5.00

ARMONIAS

OFERTA A MISS NANCY CUNARD

Por Gustavo E. Urrutia

SI Miss Nancy Cunard no fuese más que una joven blanca, rubia y de ojos azules, su decisión de irse a vivir en sociedad con los negros no hubiera escandalizado tanto al mundo de los blancos angloamericanos. La «miscegenation» no es cosa tan rara en Inglaterra y los que conocen los Estados Unidos saben que cierta proporción de su amplio mestizaje es un tributo de la virilidad afroamericana.

Pero Miss Cunard es, además, una rica heredera inglesa, ilustrada y aristocrática. Lo raro en su caso es que haya sacrificado a plena conciencia su linaje y su fortuna para instalarse en el mundo de los negros, arrostrando una crítica y una publicidad enojosas que la tienen seca desde el mes de mayo.

La mujer de sus características no se arriesga a tales vejaciones sino por una gran pasión romántica o por un ancho amor filantrópico. Este género de amor es el que ella declara, rechazando enérgicamente los amoríos que se le atribuyen con el gran Paul Robeson y con el escritor Henry Crowder. Conoció a los negros en Africa y con el trato aprendió a estimarlos; luego trabó íntima amistad intelectual con cierto publicista afroamericano en Europa, y más tarde fué a Harlem para estudiar la vida del negro en el escenario sin par de los Estados Unidos.

Se proponía escribir allí una antología de autores de color; reunir fondos para luchar por la libertad de los nueve muchachos de Scottsboro y hacer una campaña de propaganda para lograr que los jurados que juzguen a reos de color sean integrados por personas de esta misma raza. Hoy rara vez figura un negro en tales jurados, donde la pasión racista es quien dicta el fallo en la mayoría de los casos.

Miss Nancy no pudo hallar sosiego en los Estados Unidos para estudiar, escribir ni trabajar en pro del negro. La sátira de los blancos y quizás hasta la misma curiosidad de los negros, la hicieron escaparse a Cuba acompañada de un hombre atlético que la defiende contra los reportajes y los agasajos enfadosos.

Viene, según la voz de la calle, a restaurar su espíritu y estudiar al negro cubano para incluirlo en el libro que está escribiendo sobre el problema negro en América. ¿Visitará los otros pueblos del Caribe? ¿Volverá a los Estados Unidos, aunque sea de incógnito, para acabar su obra?

En cuanto a nosotros, creo que en Cuba logrará la señorita Cunard vivir tranquila todo el tiempo que le plazca, pero dudo mucho que la mera observación directa de nuestra vida, inter-racial le permita interpretar correctamente nuestra idiosincrasia, a pesar de su talento y pericia de escritora.

Se ha publicado que al llegar a la Habana Miss Cunard y su acompañante, rehusaron recibir una comisión de personas de color que fué a saludarlos. Acaso sería una representación de la colonia inglesa, pues no sé de ningún grupo de cubanos que haya recibido ese desaire, excusable por la tensión nerviosa que traían de Nueva York los visitantes. Esto, y el retraimiento en que permanecen desde su arribo, muestran claramente su preferencia por la soledad.

No obstante, como cortesía a la escritora que nos visita en busca de un refugio para sus nervios y de oportunidad para estudiarnos a los negros cubanos, yo le brindo la facilidad de conocer mi versión personal del problema racial cubano y de apreciar los puntos de vista de algunos afrocubanos de verdadera distinción intelectual, que como yo comprenden la situación psicológica de Miss Cunard y están dispuestos a ayudarla dentro de la reserva que ella parece preferir.

Puede contar con nuestra discreción e iniciar el acercamiento cuando lo tenga por conveniente.

Dirección postal: **Gustavo E. Urrutia.**
Corrales 95. — Habana.

LA VIA DE LOS QUE SABEN VIAJAR

Compagnie Generale Transatlántique

Linea Francesa FRENCH LINE

Vapores Correos

PROXIMAS SALIDAS

PARA CORUÑA, SANTANDER Y ST. NAZAIRE		PARA GALVESTON Y VERACRUZ	
«Mexique»	15 Sepb.	«Mexique»	3 Sepb.
«Mexique»	3 Novb.	«Mexique»	22 Octb.
«Mexique»	19 Dicb.	«Mexique»	8 Dicb.

Linea de NEW YORK al HAVRE y PLYMOUTH

En esta Agencia se expiden pasajes para esta línea por los lujosos y rápidos trasatlánticos franceses: «Ile de France», «Paris», «Champlain», «Lafayette», «De Grasse», etc.

Para más informes dirigirse a

ERNEST GAYE

O-Reilly 9. — Apartado 1090. — Teléfono A-1476. — Habana.

LA FAVORITA DE LOS ALTOS CIRCULOS SOCIALES

Línea HOLANDESA Americana

EL VAPOR

"MAASDAM"

SALDRA DE LA HABANA

El 18 de Agosto

PARA

VIGO --- CORUNA --- GIJON
Santander y Rotterdam

PRIMERA ESPECIAL.— CLASE TURISTA Y 3ra. CLASE
Todo pasajero de 3a. clase tiene su litera en camarote

Para informes dirigirse a:

R. Dussaq S. en C.

OFICIOS 24-26.— TLF. A-5639; M.6278. — HABANA

UNITED FRUIT COMPANY

LA GRAN FLOTA BLANCA • SERVICIO DE VAPORES

Vapor	Sale de	Fecha		Llega a	Fecha		Precios de Pasaje entre
QUIRIGUA	NEW YORK	Julio	21	HABANA	Julio	24	Habana y New York. $ 75.00
PASTORES	HABANA	„	21	NEW YORK	„	25	Ida y vuelta. 110.00
ATENAS	NEW ORLEANS.	„	16	HABANA	„	18	Entre Habana y New Orleans. 45.00
HEREDIA	NEW ORLEANS.	„	20	HABANA	„	22	
SAN BLAS	BOSTON	„	20	HABANA	„	25	Ida y Vuelta. 75.00

Salidas regulares de la Habana a Jamaica, Cristóbal, Costa Rica y Panamá, conectando con todos los puertos Occidentales y Orientales de Centro y Sud América.

TODAS LAS SALIDAS SUJETAS A CAMBIO SIN PREVIO AVISO

Oficina General: Muelle de Sta. Clara. Telf. M 6975. Oficina de Pasajes: Prado No. 110. A. Telf. M.8268.

SPORTS — DIARIO DE LA MARINA — SPORTS

Grandes regatas de botes motores y yates de vela

SE EFECTUARAN MAÑANA

Compitiéndose por las copas del Habana Yacht Club y Almendares Yacht Club. También se efectuará un almuerzo de lobos en la Caleta de la Leña

Se llevarán a efecto el próximo domingo las regatas de pequeños botes con motores fuera de borda (outboard) en opción a la copa Habana Yacht Club y en aguas de este club. Según los acuerdos tomados en la noche del 21 de este mes en el Habana Yacht Club se efectuarán dos competencias, una de categoría abierta y otra correspondiente a la clase C. El curso a recorrer es de milla y media, dos heats por categoría. Cuatro vueltas para la categoría C y cinco vueltas para la abierta.

El vencedor del primer lugar se adjudicará una medalla de oro y de plata al segundo lugar siempre que concurran cuatro o más competidores. Se comenzará a las 8 y 30 por la categoría C, a las 9 la abierta, a las 9 y 30 la C y a las 10 la abierta. Los botes inscriptos son los siguientes:

CATEGORIA «C»

Bote	Piloto
Subuso	Pascual Rojas
Century II	A. R. Lendian
Boy Martín	Félix Carbonell
V. T. C.	E. Santamaría
Güiro	F. Valle, Jr.
Crazy Cat	Ulloa
Miss Jerico	Willy Hernández

CATEGORIA ABIERTA

Bote	Piloto
460	A. R. Ledián
Criolla	Federico Linder
Rayo	Félix Carbonell
Mary II	Pascual Rojas
Baby Johnson	Sergio Vasallo
Lourdes	Roberto Puig
Miss Jerico	Willy Hernández

Estará compuesto el Jurado por Rafael Posso, doctor Miguel Antonio Riva y Sergio Vasallo.

COPA ALMENDARES YACHT CLUB

A las once de la mañana dará principio la regata de yates de vela Star Class en opción a la copa Almendares Yacht Club en aguas del H. Y. C. y representará al «club flotante» su barco insignia, el famoso «Yuyú» que se encontrará tripulado por su piloto doctor José D. Freyre y grumetea por José Dudefaix y de la Bomboniere. Y a las doce del día tendrá lugar el anunciado almuerzo en la casa de botes del Miramar Yacht Club.

VENCIO EL TEAM DE CAMPUZANO ANOCHE

Anoche se celebró la fiesta basket-bolística en el Deportivo Asturias en beneficio del atleta José Masó que prepara su viaje a los Angeles. El programa se cumplió íntegramente asistiendo un público numeroso.

A primera hora las ahijadas de Elisa Sánchez Agramonte—el equipo del Pepe Antonio—conquistó un triunfo sobre el Liceo de Bejucal demostrando que sus progresos son ciertos. Haydée Fernández, reapareció después de algunos días de indisposición, desarrollando su eficiente juego de siempre. Las discípulas de Manolo Morales batallaron con su coraje característico. Fué el score 9 por 12.

En el segundo turno la Selección de Otilio Campuzano conquistó su primer triunfo frente al Círculo Dental, ese prometedor equipo de pinos nuevos que será favorito en el campeonato libre para juniors. Los players excursionistas trabajaron con más acierto realizando muy bellas combinaciones que entusiasmaron a la concurrencia. Los dentales lucharon honrosamente haciendo un gran papel frente a sus poderosos rivales. Duquesne, Deschapelles, Ovidio Martínez jugaron mucho. Por la selección fueron Livio, Cardoso, Núñez y Manolo Zapico los mejores. Score 23 por 20.

PAULINO UZCUDUN PELEA EL LUNES, CON ERNIE SCHAAF

NEW YORK, julio 22.— INS.— Paulino Uzcudum es un hombre de buena imaginación. Al menos, eso es lo que le llevará al ring el próximo lunes por la noche para vérselas con Ernie Schaaf, de Boston.

Estacionado en Pompston Lakes, Paulino comenta el hecho de que Sharkey le haya rehuido siempre, diciendo que «En un posible combate por el campeonato del mundo, Sharkey no tendrá ninguna oportunidad frente a él».

En sus últimas tres peleas, con Levinsky, Loughran y Walker, Pao perdió por veredicto de los jueces, pero en la opinión de algunos comentarios la decisión debió corresponderle y eso es lo que le hace alimentar buena esperanza para el futuro.

Solemne y elegante el viernes en el "cuco" Frontón Habana-Madrid

Salvador y José Mary ganaron un gran prólogo a Constante y Pastrana, que llegaron a 27. El estelar resultó un gran extra-estelar, lo ganaron Ugalde y Gayarre Sarmiento y Mina en 27

HOY, SABADO SOBERANO, DOS GRANDES FUNCIONES

Viernes elegante. Otra noche deslumbradora de horas encantadoras en Habana-Madrid y en toda su comarca, que es la única que vive y grita, grita con alarido entusiasta en toda la comarca habanera. Y como en todas estas adorables horas de peloteo majestuoso y cantante, las gentes llegan; llegan donosas, alegres comunicativas; llegan y llenan todas las canchas donde toman asiento los sabios, que no saben una «parda» de esto, porque desde Adán hasta hoy, desde hoy hasta la muerte y desde la muerte hasta que se acabe la eternidad, que «pa» mí que queda un poco lejos, la pelota fué, es y será un misterio inexplicable. llegan y llenan los tendidos; llegan y asaltan la azotea, las águilas del graznido para las que no hay pitirrí ,que se les monte encima de la cocorotina. Y descubrirse, porque llegan las fanáticas, el prestigio de las noches de moda, la gala de las horas magníficas y deslumbrantes, señores, la gracia del cielo y de su comarca, toda azul.

Y pueden ustedes cubrirse y hasta alborotar su poquito, que ya están sobre el cemento del honor los peloteantes del primero, los blancos, Salvador y José Mary, contra los azules, Constante y Pastrana, que hacen honor al viernes trajinando un partido amplio, vigoroso ,travieso, y emocional; travieso, porque lo empataron en una, dos, cuatro, cinco, nueve; doce; Trece, dieciocho; diecinueve veinte veinticinco, ventiseis y veintisiete. Terremoto que mata en todos los corazones; pero la «trágica» no compareció, gracias, Santa Bárbara. Lo ganaron los blancos. Bueno, redondo, piramidón. Boletos a $1.80. Más boletos, de la primera quiniela de Guillermo a $4.20 y la de Guillermo y de Cubota a $22. Gracias, queridos amigos, sois unos fenómenos.

Llegó la hora cumbre, la del gran estelar, que salieron a disputar, los blancos, Sarmiento y Mina y los azules Ugalde y Gayarre. Y como no y si señor, también prestigian las solemnes y brillantes horas del gran viernes jugando un partido, todo el fenomenal de verdad, estelar estraestelar de verdad y furibundo en su arrogancia en todos los momentos y pelotazos, con sobresalto y salto mortal e nlos empates de uno, doce, trece, veintiuno, ventidós, veinticinco veintiseís y 27. Otro fenómeno sísmico en todos los corazones; más tampoco hubo trágica. Lo ganaron los dos azules. Boletos a $1.80. Más boletos, los de la segunda quiniela, de Gayarre a 3.40 y la de Gayarre y de Mina a $8.00. Muy chulos. También tuvimos que dar repetidas gracias. Somos de los que cuando cobramos la primera, cobramos la segunda. Fuerza de la costumbre y se acabó lo que se daba en la brillante noche. Con la bronca del tercero y último, que salieron a disputar los blancos, Guillermo y Azpeitia, contra los azules, Alí y Echanique. Que por no ser menos estelares y dar gran honor al viernes, también jugaron un hermoso partido, peloteando siempre con arrogancia, siempre con arte, siempre doblando el lomo y metiendo en el tornillo el corazón. Lluvia de empates en la primera y segunda decena; más azorantes empates en la final; el último se da en 27. Gran pánico. Pero, nada, la trágica no se dió, lo ganaron los blancos. Boletos a $1.80. He ahí uno de los días que con mayor pujanza y gallardía se peloteó en Habana Madrid.

Hoy, sábado soberano.

Don FERNANDO

FRONTON HABANA MADRID
Programa Oficial
A las 3 de la tarde

PRIMER PARTIDO A 30 TANTOS Salvador y Pastrana, blancos, Montes Menor y Echanique, azules. A sacar del cuadro 14.

PRIMERA QUINIELA A 6 TANTOS Petit, Cubota, Montes menor, Salvador, Constante Echanique José Mary. A sacar del cuadro 14

SEGUNDO PARTIDO A 30 TANTOS Andrés y Mir blancos, contra Valejo y Epifanio, azules. A sacar del cuadro 14 los blancos y del 14 y medio los azules.

SEGUNDA QUINIELA A 6 TANTOS Vallejo, Mir, Andrés, Emilio, Ugal de y Epifanio. A sacar del cuadro catorce.

TERCER PARTIDO A 30 TANTOS Pascau y Azpeitia blancos, contra Valenzuela y Montes mayor, azules a sacar del cuadro 14 y medio.

FRONTON HABANA MADRID
Programa Oficial
A las 8 y 45

PRIMER PARTIDO A 30 TANTOS Constante y Cubota, blancos, contra Ozquila y José Mary, azules. A sacar blancos del cuadro 14 y los azules del cuadro 14 y medio

PRIMERA QUINIELA A 6 TANTOS Guillermo, Pastrana, Ozquila, Montes mayor, Buendía mayor; Alí A sacar del cuadro 14.

SEGUNDO PARTIDO A 30 TANTOS Sarmiento y Labat menor, blancos, contra Iturrino y Mina, azules. A sacar del cuadro 14 y medio.

SEGUNDA QUINIELA A 6 TANTOS Azpeitia, Gayarre, Iturrino, Sarmiento, Mina, Labat menor. A sacar del cuadro 14.

TERCER PARTIDO A 30 TANTOS Alí y Emilio, blancos, contra Guillermo y Gayarre, azules. A sacar blancos del cuadro 14 y azules del cuadro 14 y medio.

Un Baño Sulfuroso

lo recomiendan los médicos para rejuvenecer, refrescar y purificar la piel.

El Jabon Sulfuroso de

GLENN

contiene 33½ %

de azufre puro y al usarse en el baño produce los mismos beneficios a la salud y piel, que los costosos baños sulfurosos.

Por unos cuantos centavos.

Rechace las imitaciones e insista en el Jabón de GLENN en todas las droguerías

Tintura Hill Para el Cabello y La Barba Negra o Castaño 50c

The Century National Chemical Co.
Successors to The Charles N. Crittenton Co.
86 Warren Street New York City

SALES DE ESTRONCIO
de PARAF-JAVAL

BROMURO DE ESTRONCIO
ENFERMEDADES NERVIOSAS

YODURO DE ESTRONCIO
ENFERMEDADES DEL CORAZÓN
LINFATISMO

LACTATO DE ESTRONCIO
ENFERMEDAD DE BRIGHT
ALBUMINURIA

SALICILATO DE ESTRONCIO
Mejor tolerado que el de sosa

1, Rue Vivienne, PARIS
y en todas las Farmacias

Compañía Trasatlántica Española

El Trasatlántico
"HABANA"
Saldrá para
VIGO, CORUÑA GIJON, SANTANDER, BILBAO, Vía N. York
EL 15 DE AGOSTO
PARA VERACRUZ: 8 Agosto

El Trasatlántico
"MAGALLANES"
SALDRA PARA
CADIZ Y BARCELONA (Vía New York)
EL 22 DE AGOSTO
PARA GUATEMALA, COSTA RICA, PANAMA, COLOMBIA Y VENEZUELA

El trasatlántico
"MARQUES DE COMILLAS"
EL 8 DE AGOSTO

Agentes generales: GARCIA & DIAZ LTDA.
Palacio de la Lonja. Telfs.: M-6911 M-6912
Dirección Telegráfica: AMGARDIAZ.

Compañía del Pacífico

MALA REAL INGLESA
(THE PACIFIC STEAM NAVIGATION COMPANY)
VAPORES CORREOS INGLESES

A España Francia e Inglaterra

Por el magnífico trasatlántico de 25 mil toneladas.

"REINA DEL PACIFICO"

SALDRA DE LA HABANA EL

8 de AGOSTO

PARA

Vigo, Coruña, Gijón, Santander, Pellice y Liverpool

¿Sabe Ud. Lo Que Son Estos Vapores?
Su servicio y precios inmejorables en todas las categorías.

Primera Segunda y Tercera Clase

Para informes generales reservaciones, fletes, etc.
AGENTES GENERALES
DUSSAQ Co. Lt.
PALACIO DEL CENTRO ASTURIANO
Teléfono: A-6540.— Habana.

A NEW YORK
en 48 horas
"MAURETANIA"
(BAJO LOS AUSPICIOS DE LA NATIONAL TOURS)
saldrá DE LA HABANA
el 27 de JULIO a las 7 a. m.

DIRIJASE A

CUNARD LINE
AGENTES GENERALES
MANN & CABRERA LTD.

PRADO 110 TELEFONO A-3549

EMPRESA NAVIERA DE CUBA, S. A.

Apartado No. 2499, Dirección Telegráfica: EMPRENAVE.
Claves en uso: A. B. C., 4a. y 5a. Edición Western Unión.
Walkims and Apedix.
SAN PEDRO No. 6.—HABANA.

TELEFONOS: A-6236. Pasajes y Fletes: A-5315. Información General: A-4730. Departamento de Tráfico: A- 6236. Almacén,

A-5634; Segundo Espigón de Paula; M-3396, Tercer Espigón de Paula.

NOTA.—Las escalas de Por-Au-Price, Aux-Cayes (Haití), San Pedro de Macoris R. D. Aguadilla Mayaguez y Ponce P. R. Kingston, (Jamaica), son eventuales, ésto es, se harán cuando el pasajero o la carga lo amerite.

VAPORES EN SERVICIO: «Presidente Machado», «Baracoa», «Cienfuegos», «Eusebio Coterillo», «Gibara», «Guantánamo», «Habana», «Joaquín Godoy», «Julián Alonso», «La Fe», «Las Villas», «Manzanillo», «Rápido», «Santiago de Cuba» y «Camagüey».

PUERTOS DE ESCALA: COSTA NORTE.—Puerto Tarafa, Nuevitas, Manati, (Victoria de las Tunas), Puerto Padre, (Chaparra), Gibara, (Holguin), (Velasco Bocas), Vita, Banes Nipe, Mayari, Antilla, Preston, Sagua de Tánamo, (Cayo Mambí), Baracoa, Guantánamo, (Boquerón y El Deseo) y Santiago de Cuba.

COSTA SUR.—Cienfuegos, Casilda, Tunas de Zaza, Santa Cruz del Sur, Manopla, Guayabal, Manzanillo, Campechuela, Media Luna, Niquero, Ensenada de Mora y Santiago de Cuba.

COSTA NORTE DE VUELTA ABAJO.—Bahía Honda, Río Berracos, Puerto Esperanza, Santa Lucía, Minas de Matahambre). Río del Medio, Dimas, Arroyo de Mantua y La Fe.

REPUBLICA DE HAITI.—Port-Au-Price, Aux Cayes.

REPUBLICA DOMINICANA.—Santo Domingo, San Pedro de Macoris y Puerto Tarafa.

PUERTO RICO.—San Juan, Aguadilla, Mayaguez y Ponce.

JAMAICA.—Kingston.

Información Católica

VARIOS CULTOS QUE SE ANUNCIAN PARA MAÑANA EN DIVERSAS IGLESIAS

EN LA IGLESIA DE REINA

A las ocho de la mañana, novena a San Ignacio de Loyola, misa armonizada por los Caballeros del Apostolado de la Oración sermón por el R. P. Esteban Rivas, S. J., Director Diocesano del Apostolado de la Oración y bendición con el Santísimo Sacramento.

A las diez, misa rezada y Lección Apologética por el R. P. Antonio López de Santa Anna, S.J.

EN SAN FRANCISCO

Celebra la Archicofradía del Vía Crucis Perpetuo, la función mensual reglamentaria. A las siete y media a. m., misa de Comunión General. A las nueve de la mañana, misa solemne y sermón. A las tres de la tarde exposición, Corona Dolorosa, sermón por el Director R. P. Pedro Aranguren, O. F. M., reserva, Vía Crucis y adoración del Lignum Crucis.

EN LOS CARMELITAS DEL VEDADO

La Comunidad de Padres Carmelitas del Vedado y la Semana Devota del Carmelo, celebran la función anual a la Virgen del Carmen con el siguiente programa:

A las ocho de la mañana, Misa de Comunión General para la V. O. Tercera del Carmen, Semana Devota y Cofrades del Carmen.

A las 9 de la mañana: Misa para los niños del Catecismo.

A las 10: Misa solemne con orquesta y sermón, por Monseñor Santiago G. Amigo.

A las 5 y media de la tarde: Procesión y Bendición Papal.

EN LA CATEDRAL

A las 9 de la mañana: Misa solemne y sermón por Monseñor Manuel Ruiz, Arzobispo de la Archicofradía.

EN LA MERCED

A las 8 a. m.: Comunión para los Caballeros de las Conferencias de San Vicente de Paúl y la Federación de las Hijas de María de la Medalla Milagrosa.

Ambas asociaciones después de la Misa de Comunión celebrarán sus respectivas juntas.

EN SAN NICOLAS DE BARI

Celebra el Apostolado de la Oración la función mensual reparadora.

La Misa de Comunión a las 7 y media a. m. A las 8 y media a.m. Misa Solemne y Sermón por el Párroco Monseñor Juan José Lobato.

EN JESUS, MARIA Y JOSE

Celebra la función mensual la Archicofradía del Santísimo Sacramento en la misma establecida.

A las 7 y media a. m. Misa de Comunión General. A las 9 a.m. misa cantada y sermón, exposición del Santísimo Sacramento, bendición y reserva.

EN LA IGLESIA DE JESUS DEL MONTE

El Jubileo Circular y la fiesta mensual de la Asociación Pontificia.

A las 7 y media a. m. Misa de Comunión General. A las 9 a. m. Misa solemne y sermón por el Párroco R. P. José Rodríguez Pérez. A las 5 de la tarde, procesión del Santísimo Sacramento, bendición y reserva.

EN LA PARROQUIA DEL VEDADO

A las 9 a. m. Misa cantada y sermón. A las 5 p. m. Solemnes cultos en honor de Jesús Sacramentado.

EN LA IGLESIA DEL CARMEN

Celebran sus cultos mensuales, la Congregación de Hijas de María y Santa Teresa de Jesús y la Archicofradía del Niño Jesús de Praga.

A las 7 y media a. m. Misa de Comunión General. A las 9 a. m. Misa cantada y sermón. Después de la Misa, procesión de las Hijas de María y Santa Teresa de Jesús.

A las 3 y media p. m. Coronita del Niño Jesús de Praga, plática, procesión de los niños, consagración al Niño Jesús de Praga y rifa de dulces entre los niños asistentes al acto.

A SAN HILARION ABAD

En la iglesia de Guanajay, los solemnes cultos de los 21 Domingos en honor a su Patrono San Hilarión Abad.

Por la mañana, a las 8 y media y 9 y media.

Por la tarde, a las 5 y cuarto.

CONMEMORACION DE LA DOMINICA X DESPUES DE PENTECOSTES

En todos los templos se conmemora la Dominica X después de Pentecostés, con Misa cantada y sermón sobre el Evangelio de la Dominica.

Parábola del Fariseo y el Publicano

A SAN JUDAS TADEO

En la Parroquia de Bauta en Hoyo Colorado, solemnes cultos a San Judas Tadeo.

Por la mañana a las 10 y media.

Por la tarde a las 5 y cuarto.

GRANDES SOLEMNIDADES A LA VIRGEN DEL CARMEN EN EL SANTUARIO DE REGLA

En el Santuario de la Virgen de Regla se celebraron solemnos cultos anuales en honor de Nuestra Señora del Carmen.

El día 15, al anochecer, se cantó solemne Salve, después de rezado el Santo Rosario, en la que ofició el párroco.

El sábado 16, fecha de la fiesta principal, desde temprano, numerosos fieles ocupaban el templo.

A las ocho, misa rezada, con plática alusiva, por el párroco.

A las nueve y media dió comienzo la misa solemne a toda orquesta en la que ofició el P. Francisco Fernández del Moral, quien después del Evangelio, dirigió breves y sentidas palabras a la concurrencia, cantando las glorias de la Reina del Carmelo.

La parte musical estuvo como siempre a cargo del coro parroquial integrado por distinguidas señoritas de Regla, quienes entonaron preciosas plegarias a la Virgen, terminando con un Himno.

Después de la misa se impusieron centenares de Escapularios a los fieles.

La concurrencia fué obsequiada con preciosos recordatorios.

Felicitamos al párroco, P. Francisco Fernández del Moral, por la brillantez del homenaje anual tributado a Nuestra Señora del Carmen.

IGLESIA DE SAN FRANCISCO

Tercero de los Nueve Sábados en honor de la Virgen de la Caridad

Hoy, día 23, a las 7 y 30, misa de Comunión General. A las 9, misa solemne en el altar de la Virgen de la Caridad, plática por el M. R. P. Comisario, procesión con la Virgen de la Caridad y Ejercicio de los Nueve Sábados.

Es a intención de la señora Julia Hernández de Rivero.

SUSCRIBASE AL Diario de la Marina

$80.00 a NEW YORK y regreso
48 horas vía KEY-WEST

$27.50 a MIAMI y regreso
Valido por 10 días.

$34.00 a MIAMI y regreso
Valido por 90 días

Salidas diarias excepto Jueves y Domingos.

PENINSULAR AND OCCIDENTAL S. S. Co.
Departamento de pasajes:
Prado 77. Teléfono A-9191

FARMACIA DROGUERIA DE "JOHNSON"
DE TURNO LOS LUNES
Obispo No. 30 TELEFONO-A-2129

LA MAYOR
35 EDIFICIOS
700 EMPLEADOS
SARRA
DROGUERIA
ABIERTA TODOS LOS DIAS Y TODA LA NOCHE LOS MARTES

Farmacias de Turno

SABADO

HABANA

P. Varela 117	M-4659
Plácida 4 (antes Bernaza) esquina a Obispo	A-1238
Paula No. 53	M-5462
Gral. Carrillo y Aramburo	U-6902
Gral. Aranguren y Condesa	M-4618
M. Gómez 363 esquina a Matadero	M-4785
Zenea y R. Cabrera	M-4684
Salud y Lealtad	M-5440
Ave. de Italia 129	A-2171
Finlay 115 entre Oquendo y M. González	U-6719
Ave. de Menocal y Gral. Carrillo	U-6899
Gral. Aranguren y Gral. Aguirre	M-4549
Zenea y Perseverancia:	M-3202
M. Gómez 412	M-7971
Merced 92 esq. Ficota	M-5873
Aguila y Vives	M-4401
Ave. de la República número 265	M-4379
Ave. de Menocal 72	U-6928
P. Varela 19	U-5741
Esperanza 57	U-6584
Crespo y Refugio	M-4024
M. Gómez 128 esquina a Figura	M-4688
Ricla y S. Ignacio	M-8076
Hospital y Jovellar	M-4716
Luz y Compostela	U-6630
P. Varela No. 110	M-1900
Ave. Menocal 42	M-4771
Oquendo y V. Muñoz	No tiene
Cárdenas 55	A-2638
Gervasio y Maloja	U-6803
P. de Martí 104	M-4501
S. José y Lealtad	M-5185
María Dolores Zamora—Aguila 134	M-5453
	A-9969
	M-6661

VEDADO

Ave. G. Machado 500 esquina a 22	F-2688
Calle 12 y 21	F-6164
Calle 8 número 40	F-5173
Zapata entre A y B	F-5872
Ave. de Wilson 20	F-6065
Calle 23 393 Esq. a 4	F-6224
	F-6126

VIBORA

10 Octubre y Avenida de Acosta	I-1178
10 de Octubre y Estrada Palma	I-7756
Dolores y 15, Rpto. Lawton	I-7718
Santa Catalina 61	X-3058
J. Delgado y Libertad	X-2317
	I-3568

J. DEL MONTE Y S. SUAREZ

10 Octubre 367	I-1497
S. Emilia y Dolores	I-7658
10 Octubre 130	M-5308
J. B. Zayas y Lacret:	I-2828
	I-2727
10 Octubre 267	I-7735

LUYANO

Cueto y Municipio	X-3045
F. de Castro y Concha	X-2262
Ulacia y C. Gilines	X-2269
F. de Castro 121	I-7432

CERRO

Calzada del Cerro 815	I-7272
Moreno 40, letra B	I-7410
Florencia y S. Quintín	I-7555
Falgueras No. 15	I-7724
Calzada del Cerro 891	I-7349

NOTA.— Este grupo deberá prestar el servicio público todo el día y la noche de los domingos, fiesta y duelo nacional siguientes: Enero 8; Febrero 14; Marzo 25; Mayo 8; Junio 19; Julio 31; Septiembre 11; Octubre 23; Diciembre 4.

M.E.C.D. 2016

Leonard se anotó su 19ª de su "come back"

Jimmy McLarnin peleará contra Brouillard

N. YORK, julio 22, (INS.)—Al Weil, match maker de esta ciudad, ha completado hoy el programa que ofrecerá el 4 de agosto en el stadium de los Yankees, llevando el bout de Jimmy McLarnin y Lou Brouillard como atracción principal.

Frankie Petrolle, el hermano del expreso de Fargo, se enfrentará con Louis Kid Kaplan, ex-campeón mundial de los pesos feathers, en el semifinal del programa, a 8 rounds. Y los preliminares estarán a cargo de Ben Jeby, de New York, que peleará con Leo Larivee, de Waterbury, y Lou Bruich, de New York, que peleará con Joe Costa.

Equipoise sale hoy a la pista en el Arlington

Con el peso de 134 libras hará frente a una serie de caballos de 1ra. clase

CHICAGO julio 22.—INS.—Equipoise, el mejor caballo de America, aparecerá mañana en la pista de Arlington Park, en la que muchos han dado a llamar su más importante prueba del año.

Ganador de siete carreras consecutivas, poseedor del record mundial de la milla y favorito de los fanáticos de todas partes del mundo, Equipoise saldrá a competir con 134 libras para hacerle frente a una serie de ejemplares de tres años de primera clase que correrá en el evento estelar, a milla y cuarto anunciado para mañana aqui.

La carrera a discutir es el Arlington Handicap, con premio de 20 000 pesos para el ganador.

Gusto, ganador del Berdy American y del clásico de Arlington, será uno de los rivales de Equipoise, siendo al evento favorito en el peso. Rocky Play también correrá lo mis mo que Tred Avon y otros. Se espera una concurrencia de 25.000 espectadores.

Estado del campeonato de Basket Ball en el "Luyanó Foot Ball Club"

A continuación publicamos el resultado de la justa de basket ball que se viene celebrando en el floor del Luyanó F. C., y al final se anuncian los juegos que tendrá lugar esta noche:

ESTADO DEL CAMPEONATO DE BASKET BALL EN EL LUYANO F. C.

	J.	G.	P
Liceo de Regla	3	3	0
Luyanó F. C.	3	3	0
Atlético	2	2	0
Academia Villar	3	2	1
J. A. Viboreña	2	1	1
Ferroviario	3	1	2
Escuela 2 de Regla	2	1	2
Cabezora	7	0	7

Para hoy sábado se anuncia un gran programa, a primrea hora Atlético-Liceo de Regla, ambos invictos en el Campeonato y terminan la J. A. Viboreña-Escuela 2 de Regla.

Está actuando de Referee Bru, lo que por si solo constituye una garantía para el Campeonato que con tan buenos auspicios se viene desenvolviendo.

El precio de la entrada, como siempre, cinco centavos para todos.

TRECE DE LOS MEJORES TENNISTAS, BORRADOS DE LA JUSTA DE SEABRIGHT

HUNTINGTON, N. Y., julio 22.—INS.—Trece de los mejores tennistas del país se retiraron hoy del torneo final de Seabright al no haberse satisfecho las demandas de más dinero para gastos que pidieron.

Hooker Talcott, secretario del comité organizador del campeonato, ha recibido el siguiente mensaje:

«Los abajo firmante agradecen al Seabright Lawn Tennis Club su generosa invitación pero se ven forzados a no competir en el campeonato que se proyecta...» Y firman, Ball; Coen, Coughlan, Culley, Grant, Giedhlill, Jones, McCauliyy, Murphy, Seligson y otros más.

Fracasó Malone con los Piratas que ganaron 3x1

Swetonic recibió 10 hits, pero no se los pudieron ligar más que en el 5to.

PIITSBURGH, Pa., julio 22.—INS.—Los Bucaneros ganaron un juego de ventaja sobre los Oseznos de Chicago al derrotarlos hoy con score de 3x1 en Forbes Field. Pat Malone, que comenzó pitcheando por los Cubs flaqueó momentáneamente en el segundo y los Bucs se aprovecharon de ello para anotarle tres carreras con cuatro hits.

Steve Swetonic se mantuvo muy bien en el box, limitando el ataque de los Oseznos a pocos hits. La única carrera se la anotaron en el quinto acto por tubey de Hartnett y single de Herman. El doble de Gabby fué un fly corto que cayó entre el outfield e infield sin dar tiempo a Piet y Waner a fildearlo.

Billy Jurges, que fué herido por celos hace semanas, volvió hoy al line up de los Cubs, sin que pudiera hacer nada en defensa del team.

CHICAGO

	V.	C.	H.	O.	A.	E.
Herman, 2b.	3	0	2	2	5	0
English, ss.	4	0	0	3	4	0
Cuyler, cf.	4	0	0	3	0	0
Stephenson, lf.	4	0	3	1	0	0
Barton, rf.	4	0	0	1	0	0
Grimm, 1b.	3	0	0	11	0	0
Hartnett, c.	3	1	2	2	1	0
Jurges, 3b.	3	0	1	1	2	0
Malone, p.	2	0	0	0	0	0
Gudat, (1)	1	0	1	0	0	0
May, p.	0	0	0	0	0	0
Moore (2)	1	0	1	0	0	0
Demaree, (3)	1	0	0	0	0	0
Totales	33	1	10	24	12	0

PITTSBURGH

	V.	C.	H.	O.	A.	E.
Comorosky, cf.	4	0	0	2	0	0
P. Waner, rf.	4	0	2	1	0	0
Vaughan, ss.	3	0	1	2	2	0
Traynor, 3b.	4	0	1	2	3	9
Barbee, lf.	3	1	1	3	0	0
Suhr, 1b.	3	1	2	10	1	0
Piet, 2b.	2	1	1	3	2	0
Grace, c.	3	0	0	3	0	0
Swetonic, p	3	0	2	1	2	0
Totales	39	3	10	27	10	0

Chicago	000	010	000	1
Pittsburgh	030	000	00x	3

Two base hits: Suhr, Piet, Hartnett; Sacrife hits Vaughan. Herman, Piet Carreras producidas por los bateadores Piet 2 Sweetonic 1 Herman 1. Double plays Vaughan a Surh, English a Grimm, Vaughan a Piet a Suhr; Herman a English a Grimm; Herman a Grimm 2 Struck outs. Malone 1; Swetonic 0: May 1. Bases por bolas Malone 1. Swetonic 2 May 1. Tiempo una hora 43 minutos Umpires Rigler y Stark. Observaciones (1) bateó por Malone en el (2) bateó por Jurges en 9. (3) bateó por May en el 9.

Benny Leonard le ganó fácil a Eddie Shapiro

El encuentro fué a ocho rounds y los últimos se pelearon bajo la lluvia

NUEVA YORK, julio 22. (INS.)—Benny Leonard logró otra victoria más en su proyectado come back, al disponer esta noche de Eddie Shapiro en el bout a ocho rounds que ambos celebraron en el Stadium de Coney Island. Los últimos rounds se pelearon bajo lluvia.

Shapiro apenas si presentó batalla al ex campeón de los pesos ligeros, habiéndose mantenido a la defensiva la mayor parte del tiempo. Esta táctica le ganó una larga serie de protestas del público y dos advertencias del referee.

Es la décimanovena victoria de Leonard desde que inició su come back, luciendo un tanto impresivo en sus movimientos.

Benny se enfrentará con Billy Townsend de Vancouver en el Queensboro Stadium el próximo jueves por la noche.

MADRID, julio 22 (INS.)— Joe Laroe, peso completo cubano (?) ha firmado hoy para enfrentarse con el español Juanito Olaguibel, en una pelea a diez rounds que tendrá lugar en ésta el próximo 6 de agosto.

Resultado de los juegos de ayer

LIGA NACIONAL

Filadelfia 9; Brooklyn 5.
New York-Boston, lluvia. Jugarán dos matches, hoy.
Pittsburgh 3; Chicago 1.
San Luis-Cinci. (Jugarán dos el domingo).

LIGA AMERICANA

Filadelfia 8; Washington 4.
Boston-New York, lluvia.
No había más juegos señalados en este circuito.

ESTADO DE LOS CLUBS

	Phila	Chi	Bos	Pitt	Card	Brk	N. Y	Cinci	Gan	Ave
Phila.	x	8	6	4	10	8	4	11	51	586
Chi.	6	x	6	7	8	6	6	9	48	545
Bos.	4	3	x	10	5	12	9	4	47	528
Pitt.	7	4	7	x	4	10	8	7	47	500
St. L.	6	7	4	7	x	4	4	11	43	494
Cinci.	5	6	6	6	4	x	9	6	42	467
N. Y.	2	4	6	8	8	4	x	7	39	464
Brk.	6	8	7	5	5	4	5	x	40	421
Pdos.	36	40	42	47	44	48	45	55	x	

	Yank	Phila	Cleve	Was	Det	S. L.	Chi	Bos	Gan	Ave
N. Y.	x	10	8	8	8	7	9	12	62	681
Fila.	6	x	5	9	8	9	7	12	56	589
Cle.	3	8	x	5	7	10	10	10	53	582
Was.	9	8	5	x	5	5	9	10	51	548
Det.	2	4	9	6	x	9	11	7	48	545
S. L.	4	3	5	7	4	x	8	9	40	449
Ch.	1	4	5	2	5	6	x	7	30	341
Bos	4	2	1	5	3	3	4	x	22	247
Pdos.	29	39	38	42	40	49	58	67	x	

JUEGOS SEÑALADOS PARA HOY

LIGA NACIONAL

San Luis en Cincinnati
Chicago en Pittsburgh
New York en Boston
Brooklyn en Filadelfia

LIGA AMERICANA

Boston en New York
Detroit en San Luis
Cleveland en Chicago
Filadelfia en Washington

Ha despertado enorme interés entre los fanáticos el game de Fortuna-Teléfonos de mañana

Numerosos fanáticos acudirán a los terrenos del Ferroviario a presenciarlos. Buenos programas para Regla y Hershey. La serie Sagua-Dental. Natación en la Playa en el H. Nacional

(Por PEDRO GALIANA)

Mañana entran nuevamente «en cancha» los nacionales amateurs, y a juzgar por el estado en que se encuentran casi todas las novenas, tres de las cuales aparecen empatadas en primer lugar, es de esperarse que los choques anunciados todos de gran interés.

EN HERSHEY

Uno de los más importantes es el marcado para el home de los azucareros. Los fuertes toleteros de Regla hacen su primera visita del año a ese field y se espera que con Mendizabal a la cabeza puedan hacerle mucho daño al Hershey, que pretende apoderarse del campeonato registrando un impresivo final.

De la Cruz será probablemente el lanzador que haga compañía a José Antonio Reguera en el box de los azucareros y Mendizabal trabajará con toda seguridad por el Regla, Mendy ha ido mejorando del brazo poco a poco y parecen estar llegando al «top form» que registró cuando vistió el uniforme de los Caribes de la Universidad.

EN REGLA

El doble header marcado para Regla ha de despertar el interés de algunos entusiastas. El choque de Víbora y Deportivo de Cárdenas marcado para el primer turno, luce fácil para los locales, pero el segundo, que estará a cargo del Yara y Cubaneleco promete resultar muy reñido. El Yara se ha levantado mucho con su última victoria sobre el Víbora y parece colocado en magnífica posición para repetir su sensacional victoria del domingo pasado frente al Víbora.

EN EL FERROVIARIO

El doble game del Ferroviario es el más importante de la semana. En el primer turno jugarán Fortuna y Teléfonos, dos rivales encarnizados que deben ofrecer un choque espectacular y a segunda hora entrarán en acción los rojos del Dependientes con los Pulgarcitos, que tienen sus fuerzas bastante equilibradas.

DOS BATES DE REGALO

Conviene advertir que en estos cinco desafíos anunciados se regalarán dos hermosos bates de majagua, tipo Lou Gehrig, de 35 onzas, a los que bateen de home runs. Si el número pasa de dos entonces los batazos, productos de la casa Gómez, se rifarán entre los que hayan producidos los batazos. Los bates serán entregados por el que estas líneas escribe conjuntamente con el compañero M. F. de la Reguera.

EL CAMPEONATO LIBRE

A los que se han acercado a nosotros para hacernos preguntas relacionadas con el campeonato libre de basket ball que ha convocado el Club Deportivo Asturias, podemos decirles por este conducto que la competencia constará de dos partes, una exclusivamente para teams juniors, y otra parte seniors, que se ofrecerá a continuación. El plazo de inscripción expira en la primera semana del próximo mes de agosto y la contienda de novicios, la primera de las señaladas se iniciará para el 20 de agosto. Todos los matches se efectuarán en el Asturias, cobrándose 10 centavos por la entrada. La inscripción de los teams vale cinco pesos.

LA SERIE SAGUA-DENTAL

Se inicia esta noche, en Sagua, la serie final del campeonato femenino de basket bal, en la que el team del Sagua Yacht Club piensa detener el avance arrollador de las simpatiquísimas chiquillas de Finlay, al frente de las cuales aparecerá Nena Saavedra, a quien los comentaristas amateurs consideraron la jugadora más completa del campeonato de la Habana. No faltará tampoco la «melocotoncito» Berta Finlay, un verdadero estuche de monerías que resulta siempre «la alegría de la ffifesta» dondequiera que va.

En Sagua se jugará hoy y mañana, volviendo los dos teams a la Habana para reanudar sus hostilidades aquí, de hoy en una semana.

EL CAMPEONATO FEMENINO

Tan pronto finalice la serie final de la justa junior se iniciará la competencia de seniors, en la que se esperan choques de mucho interés. Todos los teams irán reforzados a la competencia, muy especialmente el Teléfonos en cuyas filas reaparecerá la efectiva Isabel Jiménez, considerada por mucho la mejor player de basket de Cuba.

Isabel, incidentalmente, ha perdido en estos días la medalla que ganó al conquistar el campeonato de basket que organizó la Liga Intersocial en 1928 y nos ha rogado que anunciemos la pérdida a fin de que si alguien ha encontrada la medalla se la devuelva en los oficinas de la Compañía de Teléfonos.

NATACION FEMENINA

Otra competencia de encantadoras chiquillas que se prepara con entusiasmo es la natación femenina que se dará en el Hotel Nacional a mediados del próximo mes. Todas clases de preparativos se vienen haciendo y podemos asegurar que los eventos combinados resultarán de mucho interés. El Habana Yacht Club piensa enviar una representación a las justas, lo mismo que el Miramar Yacht Club, el Círculo Militar, el Casino Español, El Riverside y otras entidades más.

EN LA PLAYA DE MARIANAO

Mientras tanto, el team masculino de la Playa de Marianao continúa sus actividades en el popular balneario tratando de llegar a una forma envidiable que le permita barrer con las competencias que faltan por celebrar. El próximo sábado ofrecerán los muchachos unas interesantes exhibiciones en la piscina de la Y. M. C. A. siguiendo un programa que publicaremos en su oportunidad. Jorge Pérez Alderete, el mejor clown-diver de Cuba y rival de Castillito en los clavados, tiene a sus muchachos en bastante buen training y espera que dos de ellos, Moisés Hernández y Oscar Martínez Connill, rompan los records de la piscina al efectuarse los eventos.

Después vendrá un dual meet con el team de la playa del Vedado, en el que figuran algunos veteranos de la natación y por último se efectuarán las grandes competencias provinciales de la Playa, en la que se espera un entry numeroso.

El team del Habana Yacht Club, que prepara Manolo Díaz, con gran celo, aparecerá en estos últimos eventos, pero antes hará una excursión por Cienfuegos, donde piensa conquistar buenos triunfos.

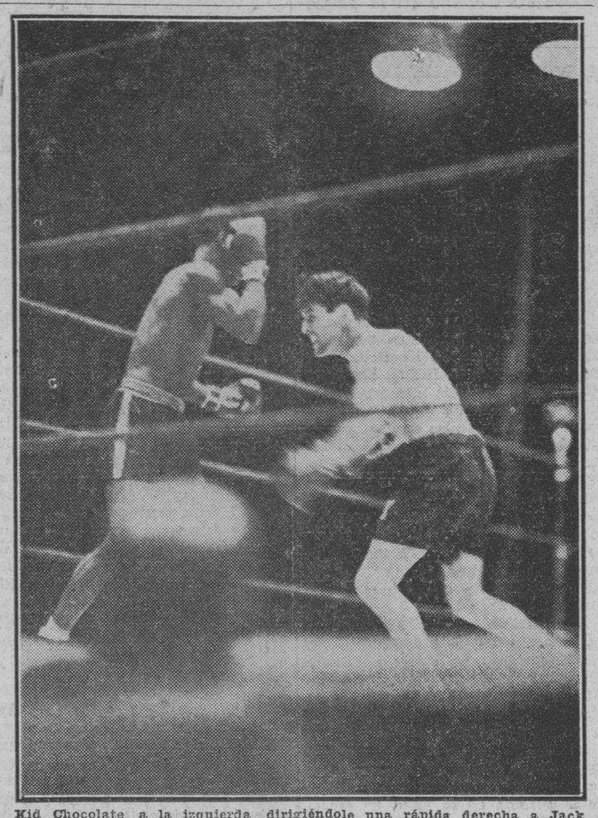

Kid Chocolate, a la izquierda, dirigiéndole una rápida derecha a Jack Kid Berg, mientras éste hace lo posible por bloquear el certero golpe del cubano. El match duró 15 rounds y Berg recibió la decisión que tantos y tan variados comentarios ha provocado.

Hubo división de honores en los dos primeros matches de tennis entre Estados Unidos y Alemania

Von Cramm, un potente jugador teutón, superó a Frank X. Shields pero Ellsworth Vines igualó después el score al derrotar a Daniel Prenn. Allison y Van Ryan jugarán hoy en pareja

ROLAND GARROS, París, julio 22.—INS.—El equipo alemán de la Copa Davis mantuvo al conjunto americano en una honrosa división de honores al enfrentarse en los dos primeros matches de singles del combate, en el que se discute el derecho de disputar a Francia el afamado trofeo. Von Cramm, un potente jugador alemán, superó a Frank X. Shields 7-5, 5-5, 6-4, 8-6 aprovechándose de la ceguera que se apoderó del jugador yankee.

Ellsworth Vines, campeón de los Estados Unidos e Inglaterra, logró igualar el score al derrotar a Daniel Prenn, número uno del ranking alemán 6-3, 6-3, 0-6, 6-4 después de tener que esforzarse grandemente. Para los que vieron el match continúa siendo un misterio todavía el que Vines haya perdido en love-set el tercero celebrado.

Numeroso público acudió a presenciar los encuentros, habiendo tomado a Shields como favorito, en el primer match jugado. El jugador yankee, sin embargo, no pudo responder a las esperanzas que se depositaron en él a pesar de tener mayor alcance, resistencia y estatura que su rival. Van Cramm no jugó gran cosa en los dos primeros sets, dando color bastante al pálido encuentro, pero después se compuso a tiempo para vencer a Shields, aprovechándose de sus errores y de la ceguera que se apoderó de él.

En el juego de Vines los franceses se entusiasmaron, llegando a exclamar en distintas ocasiones:

«Voila, tenemos otro Tilden!»

Vines, efectivamente, tuvo momentos en que jugó como el viejo maestro, demostrando velocidad en sus golpes y brillantísima colocación.

Su back hand trabajó a las mil maravillas.

Wilmer Allison y Johnny Van Ryan jugarán mañana los dobles frente a la pareja germana.

HEROES DE AYER

VIRGIL DAVIS, Phils: disparó cuatro hits en cinco veces al bate, incluyendo dos home runs para derrotar a los Dodgers.

STEVE SWETONIC, de los Piratas: Pitcheó brillantemente frente a los Cubs, dejándolos en una sola carrera. Con este éxito Steve logró su oncena victoria de la season.

MICKEY COCHRANE, de los As: disparó un home run, un triple, un doble y un single frente a los Senadores.

No es todo rigor para "Pincho" en los E. E. Unidos

La Comisión de Boxeo ha ratificado el fallo de la pelea pero no lo castigaron

NEW YORK, julio 22.—(INS) El que calla otorga, dice un viejo refrán de Castilla, y la Comisión de Boxeo del estado de New York no hizo hoy nada para castigar las frases vertidas por Luis Felipe, Pincho, Gutiérrez, en el último match celebrado por el Kid Chocolate.

Se esperaba que Gutiérrez fuese suspendido por un largo período de tiempo como consecuencia a su protesta sobre la decisión dada en el bout de su ahijado con Jackie Berg. Joe Jacobs sufrió una suspensión por igual falta, lo mismo que Sol Gold, pero, aparentemente, Pincho le sabe algo a los comisionados. Lo único malo del caso es que la Comisión ha ratificado el fallo dado al bout.

En otros acuerdos tomados, la Comisión acordó aprobar el programa presentado por el promoter Al Weill, llevando la pelea de Brouillard y McLarnin como bout estelar.

La Comisión aprobó también un bout entre Benny Leonard y Paulie Walker, que se efectuará el 10 de agosto en los terrenos de Ebbetts Field.

YA GOZA DE LIBERTAD EL BOXEADOR KID MAC COY Y VA A DETROIT

SAN FRANCISCO, julio 22. (INS.) Norman Shelby, conocido por Kid McCoy que acaba de salir de la cárcel después de cumplir condena por haber matado a su novia Mrs. Theresa Mors, en Los Angeles, ha salido hoy para Detroit.

El ex campeón mediano del mundo, uno de los boxeadores de más colorido que se recuerdan en el ring, se dirige hacia una fábrica de automóviles de Detroit donde actuará como director de cultura física.

Hasta Hollis Thurston ha perdido su efectividad; los Phillies le hicieron salir en el tercer acto

Con esta nueva derrota el Brooklyn se ha puesto en condiciones de perder el puesto si no siguen patinando los Gigantes. La hermandad de los Davis le disparó tres «cuadrangulares»

FILADELFIA, julio 22.—(INS) Hasta Tollis Thurston, que era el único que es aba pitcheando buena pelota por el team, ha perdido su paso en el equipo de los Dodgers, dejando a Max Carey sin un lanzador de empuje que pueda sostener al team y conducirle a la primera división. Hollis pitcheó sin su acostumbrada efectividad esta tarde y recibió un castigo de 12 hits con los cuales le hicieron cinco carreras en los tres primeros innings.

Los Phillies batearon un total de 20 safeties, y ganaron el match con score de 9 por 5. Con esto, los Dodgers han perdido una nueva cantidad de puntos en el estado de los clubs, colocándose en tan baja posición que pueden ser superados por los Giants de un momento a otro. En dos días los pitchers del Brooklyn han recibido un total de 40 hits.

Thurston, que era el único pitcher que había mantenido un paso uniforme desde que se inició la season, se presentó sin otra cosa que un guante en su mano izquierda, y los Phillies cayeron desde temprano sobre sus ofertas para asegurar el match. V. Davis le disparó dos jonrones y G. Davis uno.

El veterano Jack Picus Quinn se hizo cargo del box en las postrimerías del match, y aunque logró dar un buen escón en el cuarto, después fué bateado libremente por los Phils.

Virgil Davis bateó dos singles a más de sus jonrones, y Klein se entretuvo en colocar dobles por encima del infield.

DODGERS

	V.	C.	H.	O.	A.	E.
Slade, 3b.	5	1	0	1	3	0
Frederick, cf.	5	2	2	1	0	0
Stripp, 1b.	4	1	1	6	0	0
Wilson, rf.	3	1	1	2	0	0
O Doul, lf.	4	0	1	4	0	0
Cuccinello, 2b.	4	0	1	4	0	0
Wright, ss.	4	0	1	2	2	0
Sukeforth, c.	4	0	2	3	1	0
Thurston, p.	1	0	0	1	0	0
Picinich (1)	1	0	0	0	0	0
Quinn, p.	1	0	0	0	2	0
Heimach (2)	1	0	0	0	0	0
Totales	37	5	9	24	10	0

FILADELFIA

	V.	C.	H.	O.	A.	E.
G. Davis, cf.	5	3	3	5	0	0
Bartell, ss	5	1	4	0	4	1
Klein, rf	5	1	3	4	0	0
Hurst, 1a	2	0	0	10	0	0
Whitney, 3a.	5	0	1	1	3	0
Lee, lf	5	1	1	1	0	0
V. Davis, c	5	3	4	3	0	0
Friberg, 2a	4	0	3	3	2	0
Benge, p	5	0	1	0	2	0
Totales	41	9	20	27	11	1

Anotación por entradas

Dodgers	012	000	200	5
Filadelfia	122	011	20x	9

Home runs: G. Davis; V. Davis 2; Frederick. Two base hits: G. Davis; Whitney; Klein; Sukeforth. Sacrifice hits: Hurst. Carreras producidas por los bateadores: G. Davis 1; Wright 1; V. Davis 3; Bartell 1; Wilson 1; Benge 1; Whitney 1; Frederick 2; Klein 2. Bases robadas: Hurst. Double plays: Slade a Cuccinello. Struck outs: Thurston 0; Benge 3; Quinn. Bases por bolas: Thurston 1; Benge 1; Quinn 3. Tiempo: Dos horas: Umpires: Klem y Pfirman. Ibservaciones: (1) bateó por Thurston en el 4o. (2) bateó por Quinn en el 9o.

CONGUITO CAMAGUEYANO VENCIO DECISIVAMENTE AL EX CAMPEON, MONTE

NEW YORK, julio 22.—(INS).—Conrado Condo, joven peleador cubano, propinó a Fred Monte, ex campeón feather weight de la Guardia Nacionla una de las derrotas más decisivas de su carreras ganándole sin susto en el bout a diez rounds que celebraron ambos aquí.

El cubano atacó sin cesar en el combate, demostrando extraordinaria velocidad en sus punches. En uno de los rounds, el sexto, mantuvo a Monte constantemente a la defensiva, poniéndolo par de veces al borde del knock out.

CHICAGO, julio 22. (INS).—El anunciado bout de Kid Chocolate y Eddie Shea, firmado para el próximo 4 de agosto, se efectuará en el Stadium de Chicago según se ha sabido hoy.

En el bout se discute el título mundial del Kid.

LOS JONRONEROS

HOME RUNS DE AYER

Cochrane, Athletics	1
G. Davis, Phillies	1
V. Davis, Phillies	2
Frederick, Dodgers	1

LOS LEADERS

En la Liga Americana

Igual que la que publicamos ayer, con excepción de Cochrane, que tiene ahora 15 cuadrangulares.

En la Liga Nacional

Klein, Fila	28
Ott, New York	18
Wilson, Brooklyn	16
Collins, St Louis	16
Terry, New York	15
Hurst, Fila	12
Herman, Cincinnati	12
Lee, Fila	11
Frederick, Brooklyn	11
V. Davis, Fila	8

Mickey Cochrane fué el héroe de la victoria 8x4

El famoso receptor bateó en escalera y jugó como en sus mejores tiempos

GRIFFITH STADIUM, Washington, julio 22.—INS.—Aunque castigaron a Walberg por 15 hits, los Senadores perdieron esta tarde frente a los Atléticos de Connie Mack con score de 8 por 4. El héroe del juego fué el catcher Mickey Cochrane, que jugó como en sus buenos tiempos.

Aparte de batear un home run, un triple, un doble y un single, en cinco excursiones al plate, Mickey trabajó admirablemente detrás del home plate, engarzando muy difíciles fouls.

Los Senadores no encontraron dificultad para poner hombres en las bases, pero en ningún momento pudieron ligar el hit preciso para empujar la carrera.

FILADELFIA

	V.	C.	H.	O.	A.	E.
Bishop, 2b.	4	2	2	2	2	0
Cramer, cf	5	2	1	1	0	0
Cochrane, c	5	3	4	5	3	0
Simmons, lf	5	1	1	1	1	0
Foxx, 1b	4	0	0	11	1	0
Haas, rf	3	0	0	4	0	0
McNair, ss	4	0	1	0	4	0
Dykes, 3b	3	0	1	2	2	0
Walberg, p	4	0	0	1	0	0
Totales	37	8	10	27	13	0

WASHINGTON

	V.	C.	H.	O.	A.	E.
Kuhel, 1b	5	0	1	7	0	0
Myer, 2b	5	0	1	5	3	0
Manush, lf.	5	2	3	3	0	0
Cronin, ss	5	1	2	2	5	0
Harris, rf	4	0	1	0	0	0
West, cf	4	1	3	2	0	0
Bluege, 3b.	3	0	1	1	1	1
Berg, c	4	0	2	6	0	0
Maple, c	0	0	0	1	0	0
Crowder, p	2	0	1	0	0	0
Marberry, p	1	0	0	0	0	0
Brown, p	0	0	0	0	0	0
Kingdon (1)	0	0	0	0	0	0
Rice (2)	1	0	0	0	0	0
Totales	39	4	15	27	9	1

(1) Corrió por Berg en el 8o.
(2) Bateó por Marberry en el 8o.

Anotación por entradas

FILADELFIA	102	002	300	8
WASHINGTON	100	000	030	4

Sumario

Empujadores: Cochrane 4; Cronin; McNair; Dykes; Simmons; Foxx; Harris; West; Rice. Two base hit: Cochrane. Three base hits: Cochrane; Cronin. Home run: Cochrane. Sacrifice; Bluege. Double play: Cronin a Myer a Khel. Quedados en bases: Filadelfia 5; Washington 10. Bases por bolas: Walberg 2; Crowder 2; Marberry 1. Hits: Crowder 8 en 6; Marberry 2 en 2; Brown 0 en 1. Struck outs; Walberg 4; Crowder 2; Brown 1. Pitcher ganador: Walberg. Pitcher derrotado: Crowder. Umpires: Geisel y Guthrie. Tiempo: 2.06.

ASOCIACION AMERICANA

Minneapolis 7; St Paul 2.
No había más juegos señalados.

LIGA DEL SUR

Atlanta 1; Chattanooga 4.
Knoxville 1; Nashville 18.
Memphis 7; Birmingham 4. (1o.)
Memphis 5; Birmingham 2. (2o.)

Muy importantes los acuerdos de la Unión A. de A.

Numerosos atletas suspendidos y muchas investigaciones que se ordenan. La sesión de la Liga

La sesión de ayer de la Unión A. de Amateurs fué sensacional. En ella se conocieron numerosas denuncias formuladas por la representación del Atlético de Cuba que ha motivado otras tantas investigaciones con sus correspondiente coletilla en suspensión. A continuación la nota oficiosa de esta reunión, así como los acuerdos de la Liga Nacional de Base Ball, también de importancia para el fanático.

ACUERDOS TOMADOS POR EL COMITE EJECUTIVO DE LA UNION ATLETICA DE AMATEURS DE CUBA EN SU SESION DEL DIA 22 DE JULIO DE 1932

Presentes: Doctor F. Bosch, señor A. Pérez, señor R. V. Jorge, señor R. Otero, señor R. Argüelles, doctor L. Prado, secretario.

Se acuerda dar un voto de gracias al señor presidente por el éxito de sus gestiones al conseguir que le sea devuelta a la Unión Atlética, la documentación y mobiliario que se hallan en el local que ocupaba este organismo.

Se acuerda dar las gracias al comandante militar de la plaza por el acto de justicia de haber dejado sin efecto la clausura que pesaba sobre las oficinas de la Unión.

Se acuerda trasladar a la mayor brevedad posible las oficinas de esta Unión para el edificio La Metropolitana y autorizar al señor presidente para que en su carácter de tal firme el contrato pertinente.

Se acuerda dirigirse a los clubs afiliados para que abonen dentro del plazo improrrogable de cinco días los adeudos correspondientes a las tres mensualidades últimas a reserva de hacer a la mayor brevedad una liquidación de adeudos completa.

Se acuerda ratificar el permiso concedido por el señor presidente a favor de los Clubs A. D. C. y Teléfonos para competir con clubs profesionales el día 21 del actual en el terreno de La Tropical al objeto de recaudar fondos para sufragar los gastos que se originen con motivo del viaje del atleta señor José Masó a Los Angeles, California.

Se acuerda multar en $25 a los Clubs Vedado Tennis y Atlético de Cuba por haber dejado de competir en el actual campeonato de base ball amateur.

Se acuerda designar a los señores R. Valdés Jorge, Alejandro Pérez y Raúl Argüelles, miembros de la Comisión de Investigación de la Unión Atlética.

Se acuerda darse por enterado del escrito presentado por el Club Atlético de Cuba en relación con una serie de infracciones de nuestros Estatutos y Reglamento, que se dicen cometidas por atletas inscriptos en esta Unión.

Se acuerda unir dicha comunicación al expediente iniciado por la Unión para depurar estos hechos y suspender provisionalmente a los atletas que aparecen acusados tan pronto como pesen sobre ellos verdaderos indicios de culpabilidad.

Se acuerda suspender provisionalmente y citar para que formulen sus descargos a los siguientes atletas: Antonio Cobas, Leonelo Ruisánchez, Joaquín Bernal, Armando Figarola, Juan Noa, Carlos M. Fleites, Pedro Cardoso, Julio Fernández y Tomás Rodríguez.

Se acuerda aceptar la inscripción de Carlos J. de la Guardia y D-Argüelles, por el Club Deportivo de Cárdenas y Juan López y Núñez, por el Regla, a reserva de cumplir los 20 días reglamentarios.

Se acuerda aceptar la baja solicitada por Rogelio Fernández y Leonelo Ruisánchez por el Vedado Tennis Club y la de Gustavo García, por el Club Atlético de Cuba; Pedro Ruiz, por el A. D. C.; Rafael Ruiz, por el Hershey y Antonio Feliú por el Náutico de Varadero.

Se acuerda aceptar el alta del atleta Juan Luis González por el Hershey Sport Club después de haber transcurrido un año de su baja por el Víbora Tennis Club.

El señor Juan Luis González será elegible para competir a partir del día 24 de los corrientes.

Se acuerda designar al señor Enrique Grú, mecanógrafo del señor secretario, surtiendo sus efectos este nombramiento desde el día primero de los corrientes, fecha en que comenzó a prestar sus servicios.

Se acuerda aprobar el schedule presentado por el señor Eugenio Torres.

Se acuerda autorizar la celebración del juego Hershey Yara el día 12 de octubre, en los terrenos de Hershey. Este juego fué declarado forfeited a favor del Hershey el domingo 22 de mayo, fecha en que les correspondía jugar de acuerdo con el antiguo schedule.

Se acuerda suspender por cuatro juegos al atleta señor Sergio Cervantes, del Cuban Telephone Club por su comportamiento en el juego celebrado en Regla el pasado domingo.

Distinción del Iberia Foot Ball Club con el Conde del Rivero

El Iberia Foot Ball Club ha enviado al Conde del Rivero, Presidente de la Empresa Editora de este periódico, una carta en la que se le nombra Socio de Honor y le adjunta un distintivo de oro, insignia del team de los «leones».

El Conde del Rivero quiere agradecer por este medio la gentileza del Iberia Foot Ball Club. Le satisface en grado sumo ser Socio de Honor de dicha sociedad, porque en el poco tiempo que lleva asistiendo a los juegos de balompié ha disfrutado viendo el hermoso espectáculo que ofrecen los buenos conjuntos de futbol. Su impresión sobre ese deporte es ésta: «Un juego de ajedrez con los pies y que el team de los felinos, desde luego, lo practica con más regularidad».

Paramount y La Lechera juegan en La Tropical

El match corresponde al campeonato de la Liga Social. Mañana actuará la Shell Mex con el Obras Públicas

Dos buenos juegos prepara para esta semana la Liga Social de Amateurs, cuyo campeonato se viene desarrollando con bastante éxito en los terrenos del Stadium de La Tropical. Esta tar

Esta tarde final del campeonato infantil: lider, C. Gallego

Balompié

Por FERNANDO DE GALARZA

—EN REDOR DE LAS ASAMBLEAS DE LA NACIONAL.

Conforme se va ahondando más en el asunto planteado en la Asociación de Futbol de la República de Cuba, por la Federación de Oriente, van saliendo a la superficie toda la serie de trucos y martingalas que se emplean, inspiradas por personas ajenas a ese organismo, que lo han tomado como cañamazo para bordar al realce toda esa parte censurable que tiene el deporte, alentada por envidias o por el despecho.

El Presidente de la Nacional, señor Manuel Fernández Trueba y el Deportivo Centro Gallego, han sido los dos blancos de tiro a donde dirigen las armas, trabucos pudiéramos decir en esta ocasión, para ver de producir las bajas.

Hay sus proyectos entre bastidores: anular la fusión de las dos Federaciones habaneras, cosa difícil, pues la fusión y el cambio de nombre es tan perfectamente reglamentario, que no cabe hacer el menor reparo.

El Campeonato Nacional, de suspenderlo, ya lo hemos dicho desde que comenzamos a tratar esta cuestión. Nadie saldrá más perjudicado que Oriente y la Asociación de Futbol de la República de Cuba, que contemplará como la única competencia que organiza, por disidencias inexplicables, no se lleva a la práctica.

Crear una Liga Mayor y otra Menor entra en el proyecto y esto ya nos huele a escocés, ya que Inglaterra y Escocia son las que tienen esa modalidad en la organización del futbol.

Al formarse esa Liga Mayor quedan fuera dos clubs que hoy figuran en Primera Categoría: el Olimpia Sporting Club y el Cataluña S. C. (estos son los proyectos, que del dicho al hecho hay un gran trecho), y como remate de ese «plum-pudding»—tiene sabor de pastel inglés—hacer todos los posibles para que el Deportivo Centro Gallego no salga Campeón este año a fin de que la Presidencia de la Federación de Futbol de la Habana, no siga en él, y quebrantar así ese espíritu de compañerismo y de defensa que se viene manteniendo desde la fundación de la Habanera, único organismo de futbol en Cuba que ha venido funcionando regularmente y cumpliendo todas sus atenciones.

Y como trampolín para hacer esas piruetas, se ha elegido a dos Federaciones regionales que si se les aplica el Reglamento, debían estar separadas provisionalmente de la Asociación de Futbol de la República de Cuba.

Y el señuelo, para atraer a las gentes, ha sido el caso del jugador Castro, sobre el que ya como ayer decíamos no se reclaman derechos sino un puñado de pesos a sacar al Deportivo.

Es decir, que toda la trama urdida ha venido a quedar en provocar una dimisión, conocida la delicadeza del que ocupaba el cargo y ver la manera de desposeer de un título al Deportivo Centro Gallego.

Y claro, para llevar adelante estos menesteres, era preciso eliminar de la presidencia de la Nacional al señor Fernández Trueba, porque con él al frente, el patinazo era formidable.

Hoy hemos esbozado los proyectos hay tela cortada para rato.

—LOS INFANTILES TERMINAN HOY: CENTRO GALLEGO-CATALUÑA Y FORTUNA-JUVENTUD ASTURIANA.

Esta tarde, en el Campo Polar, termina el Campeonato de los peques, con los partidos Centro Gallego-Cataluña y Fortuna-Juventud Asturiana.

La puntuación de los clubs es la siguiente: Deportivo Centro Gallego 7 puntos; Fortuna S. C. 5 puntos; Juventud Asturiana 5 puntos y Cataluña S. C. 5 puntos.

Son favoritos, Centro Gallego y Fortuna, los dos mejores cuadros que han actuado en el desarrollo de este Concurso, y que ofrecieron entre sí el sábado pasado el mejor de los partidos que se jugaron.

O un empate en el primer lugar, entre Centro Gallego y Fortuna o Juventud, o un primer Campeón Infantil de la Provincia de la Habana.

Los peques tienen que dar la pauta a los grandes y es de esperar que esta tarde salga el primer campeonato del año con los colores del Centro Gallego.

Una competencia que por primera vez ha organizado la Habanera y que deportivamente alcanzó indiscutible éxito.

—EL PROGRAMA SUSPENDIDO EL DIA 20 DE MAYO.

Se juega mañana en el Campo Polar el programa completo suspendido el 20 de Mayo que comprende los siguientes partidos: en la Serie B, Cultura contra Deportivo Luyanó; en la Serie A, Centro Gallego contra Cataluña y Juventud Asturiana contra Olimpia S. C.

Interesante el match entre galaicos y catalanes, pues con él puede decirse que a otra cosa si ganan los primero, al lograr una puntuación que ningún otro club está en condiciones de alcanzar.

A ese partido se reducirá la expectación del programa, siendo muchos los fanáticos que alientan el patinazo del Deportivo, puesto que siendo un match decisivo, es en el que van a faltarle en la alineación varios y de los mejores de sus jugadores titulares.

Así y todo, aun queda cuadro suficiente para dar un excelente partido y hacer inútil el último juego suspendido con el Iberia F.C.

Un descuido en este match representa para el encuentro siguiente los mayores alicientes, al depender para los dos clubs Juventud y Olimpia una clasificación de igualdad en el primer lugar o de abandonar el último.

En el papel no hay problema para Juventud, pero su última actuación frente al débil equipo que presentó el Iberia, que parecía de fácil victoria para los asturianos, al surgir el empate, será este resultado un estímulo para los olimpistas que en medios y trío defensivo pueden presentar una gran resistencia.

Asturianos y galaicos llenarán las glorietas polarinas, ya que para ellos la jornada es verdaderamente emocionante.

—EL CULTURAL A MANTENER SU INVICTO.

De gran interés para el Deportivo Luyanó, el partido que tiene que jugar mañana, con el Club Cultural en el campo de «La Polar».

Puede decirse, sin rodeos, que este encuentro es el más fuerte que se les presentan a los entusiastas equipiers de la barriada de Luyanó, para las aspiraciones de dicho club en obtener un empate en el segundo lugar. Decimos que es de gran interés para éstos, porque de lograr la victoria daría un buen paso hacia dicha posición. Mientras que, para el Club Cultural, esta jornada no tiene interés en cuanto al torneo, puesto que en su último encuentro se clasificaron campeones, sin haber perdido un solo partido, sin embargo, el único interés que tiene para los actuales campeones la lucha de mañana, es que salgan al field polarino dispuestos a conservar su invicto.

Por lo expuesto, indiscutiblemente que esta lucha, es de mucho cuidado para los aspirantes al segundo lugar. Y por lo que presenciamos en el conjunto del Luyanó el pasado domingo, frente al Rafael María de Labra al cual batieron por tres goals a cero, creemos que la jornada que a largos pasos se aproxima sea una de las mejores que presenciemos entre equipos de esta división, teniendo también en cuenta que ambos contendientes practican un juego de bastante calidad.

Desde luego, a nuestro juicio no esperamos un resultado balanceado entre los protagonistas de mañana, puesto que las fuerzas de dichos clubs las encontramos actualmente muy niveladas.

El Deportivo Luyanó que posee un conjunto de diminutos jugadores, es un equipo que sabe crecerse en el campo de juego dispuestos siempre por los laureles de su club. Y con respecto a todo ésto, dicho team, se nos dice, que va a la brega hasta el último minuto para escalar su ansiada posición y al mismo tiempo dejar bien puesto su pabellón deportivo.

Quizá se considere exageradas estas apreciaciones, pero yo creo sinceramente que ambos contendientes tendrán que jugar mucho para anexarse la victoria. Después de habernos mostrado el equipo del Luyanó en su último partido, como una maquinita futbolística frente al once que más resistencia le hizo a los actuales campeones, yo no veo motivo para dar como favorito al Cultural, así es que en esta lucha puede haber de todo.

En nuestro cálculo, como se ve, no damos ganadores a ningunos de los dos teams, todo depende del juego que desarrolle ambos contendientes.

«José Couceiro Pereira, ex-presidente y actual directivo del entusiasta Club Deportivo Luyanó, nos dice, que sus muchachos no les temen a sus próximos contrincantes y que el Cultural en el transcurso del partido, irá perdiendo poco a poco velocidad y que todo su empuje se reducirá a lo que hagan las líneas de retaguardia del Deportivo Luyanó; estamos listos para la lucha».

Hasta el martes en que reseñaremos este choque en él que no mencionamos favoritos y desde luego deseamos que triunfe el mejor en el terreno.

S. RIVERO

No se pudo dar el juego entre Braves-Gigantes

Cinco mil almas tuvieron que irse del parque sin poder ver jugar base ball

BOSTON, julio 22.—INS.— Una concurrencia de cinco mil espectadores, incluyendo cientos de mujeres y muchos fiñes invadió hoy el home de los Braves para ver a los Gigantes y Braves en acción, pero justamente al iniciarse el game se desató una manga de agua sobre la ciudad, forzando a la suspensión del encuentro. Para mayor maldad, la lluvia cesó momento después que se anunció la suspensión del game.

El match, incidentalmente, se jugará el domingo como parte de un doble header, elevando esto a cinco el número de doble headers que celebrarán los Gigantes en estos días. Mañana juegan par de choques con los Braves, el domingo repiten la gracia. El lunes sufrirán un pequeño descanso, pero el martes volverán a entrar en acción para iniciar una serie de tres doble juegos seguidos con los Piratas.

La noticia propagada hoy de que los Gigantes habían sido puestos en el mercado basebolero no asombró a nadie por que esa es una historia que envuelve todos los años al club.

ENORME REDUCCION HA SIDO REALIZADA EN LOS DERECHOS DE LOS SEMENTALES

Pennant, progenitor del célebre Equipoise, campeón de la temporada actual, ha reducido su cuota en más de mil pesos. Dis Donc, padre de Top Flight, mayor ganadora de premios de su sexo en la historia del turf, es de los pocos que ha elevado su tarifa. Sun Briar continúa siendo el que más se permite cobrar, manteniéndose estacionario en la pequeña fortuna de $5,000

(Por «SALVATOR»)

La depresión económica no ha respetado el deporte hípico en el loco rodar de su carro y no ha sido solamente en el montaje de los hipódromos y en el montante de los premios que se ha notado el desmoche que ha habido necesidad de hacerle al capítulo de los gastos.

La ola del pesimismo ha llegado a la misma fuente del deporte, a las grandes fincas de recría de donde se envían los gladiadores equinos para competir por los honores y el rico botín que hasta ahora siempre han venido repartiendo las asociaciones hípicas a manos llenas.

El primer efecto que pudo notarse en las bien compenetradas filas de los criadores, fué el desastre económico sufrido por el dinámico Coronel Phil Chinn, que tuvo necesidad de vender en sucesivas fechas sus aristocráticos sementales, la magnífica yeguada que con tantos sacrificios había reunido, y por último los «yearlings» con que acostumbraba entusiasmar a los compradores en el conocido redondel de Fasig and Tipton en Saratoga.

BAJA VIOLENTA

El precio del ganado de pura sangre sufrió un repentino descenso, siendo innumerable los potricos de las más pura sangre azul que cambiaron de mano por cantidades irrisorias que en otros tiempos no hubieran servido ni siquiera para iniciar la subasta como primera puja de un postor.

¡Cuántas amargas horas pasó ese gran fanático, doctor Alberto Inclán pensando en que con mucho menos de lo que le costara a él criar pur sangs en el Central Algodones en la provincia de Camagüey, podría adquirir verdaderas joyas, productos de las magníficas fincas de recría de Kentucky, Pennsylvania, Illinois, Nueva York y California!

Black Toney, el estupendo semental de la propiedad de E. R. Bradley, que cruzando con la descendencia de Helmet, Cunard y North Star III, produjo estrellas como Black Servant, Black María, Black Gild, Blue Larkspur, Baggenbaggage y otros ilustres mantenedores de las sedas blancas con bandas verdes, ha tenido necesidad de disminuir en $2.500 el costo de sus amorosos servicios de sultán equino y nada menos que Pennant, progenitor del campeón mundial de velocidad en 1932, el grandioso Equipoise y muchos otros ases de la cuadra de Whitney, ha rebajado su cuota en $1,250.

MAYOR POSTER

Figurando como leader de los sementales en atención al costo de sus servicios, el famoso ejemplar importado de Willis Sharpe Kilmer, Sun Briar, todavía se obstina en cobrar la fortuna de $5.000, pagadero por adelantado y sin derecho a devolución. El veterano hijo de Sundridge y Sweet Briar, que tiene instalado su harén en Court Manor, Virginia, es posible que se vea obligado a cortejar solamente las yeguas de su propietario, pues son pocos los que tienen disponibles Cinco Mil Pesos para arriesgarlos a la lotería de un cruce.

Ningún otro progenitor equino comanda tan elevada cuota por sus servicios. El poderoso Man O-War se le cruza exclusivamente con las yeguas propiedad de la familia Riddle-Jeffords, y el precio lo que pudiera alcanzar en el mercado para el caso de ofrecerse libremente sus servicios, es problemático.

Sun Beau, hijo de Sun Briar y Sweet Lady, y el mayor ganador de premios del universo, está en actitud de combate en Court Manor, siendo su cuota de $3,000, en ésta su primera temporada de recría.

«LA ARISTOCRACIA»

También en la categoría de los $3.000 se pavonean Sir Gallahad III, el prestigioso descendiente de Teddy y su hijo el famoso Gallant Fox. Ambos están situados por sus propietarios en la finca de A. B. Hancock, cerca de París, estado de Kentucky. Para 1932 no se ha hecho ninguna variación en la cuota de estos dos linajudos equinos.

Uno de los pocos sementales que se ha permitido el lujo de aumentar sus derechos lo es Dis Donc, hijo de Sardanapale y Lady Hamburg II. Las estupendas demostraciones de su trigueña hija Top Flight, campeón de los juveniles en 1931 y mayor ganadora de premios de su sexo y también de su edad en la historia del turf, justifica el cambio ascendente realizado. Dis Donc, de la propiedad de Cornelius V. Whitney, estaba cotizado en $250, el pasado año, pero en esta temporada sus honorarios profesionales han sido elevados a la cifra ya más respetable de $1.000.

St. Germans, semental que ocupó la jefatura en 1931 merced a las demostraciones de su hijo Twenty Grand, se mantiene estacionario en $1, 500, y puede considerarse que sus méritos justifican la cantidad a pagar.

El joven Pompey, descendiente también de Sun Briar por su cruce con la célebre yegua Cleopatra, es la estrella de la finca de recría del millonario W. R. Coe, y también ha elevado su cuota de $1,000 a $1,500, valido de la buena impresión causada por Osculator y demás productos estelares de 1931.

Copiado de la gran revista Thoroughbred Record, damos a continuación una lista de los cortes dados a las cuotas de los sementales para la temporada deportiva de 1932:

SEMENTAL	REBAJA
Black Toney	$2.500
Pennant	1.250
Mad Hatter	1.000
Royal Minstrel	1.000
Epinard	750
Espino	750
Toro	500
Wrack	500
Goldem Broom	500
Mars	500
North Star III	500
Polydor	500
Blue Larkspur	500
Brown Bud	500
Bubbling Over	500
Crusader	500
Chicle	500
Chance Play	500
Flying Ebony	500
Chilhowee	250
Black Servant	250
Diavolo	250
Upset	250
Polymelian	250
Pharamond	250
Chatterton	250
Ladkin	200
General Lee	150
Bagenbaggage	100
Sweep On	50

LOS CINCO PRIMEROS BATEADORES DE LAS DOS GRANDES LIGAS

LIGA NACIONAL

Player	Club	J.	V.	C.	H.	Ave.
P. Waner, Pitts		87	367	64	133	.365
Hurst, Fila.		91	349	66	124	.355
Klein, Fila.		94	401	101	140	.349
O-Doul,, Broo		84	244	63	119	.346
Traynor, Pitts		74	273	43	94	.344

LIGA AMERICANA

Player	Club	J.	V.	C.	H.	Ave.
Foxx, Fila		95	367	99	135	.368
Walker, Deroit		73	271	39	92	.339
Manush, Wash.		89	367	68	124	.338
Burns, St Louis		89	365	71	123	.337
Jolley, Bos.		87	344	34	115	.334

Después del programa hípico de hoy en Oriental Park habrá una subasta de muy buenos ejemplares

Se ofrecerán al mejor postor cinco pur sangs del Caimito Stable y dos de la señora Lockward. Excelente programa se ofrece esta tarde; hay dos buenas competencias de largo metraje

(Por «JERRY» CORRALES)

Cuatro episodios para sprinters y los tres últimos a más de la milla componen el interesante programa que ha sido confeccionado por los técnicos del Club Hípico de Cuba para deleitar a la masa de fanáticos del noble pur sang que esta tarde invadirá el bello feudo turfista de Oriental Park.

BUEN EVENTO FINALISTA

Digno de figurar en el programa dominical, por el calibre de los candidatos que irán a la tira, es el séptimo episodio de la fiesta turfista de esta tarde, que discutirán a milla y un dieciseisavo los ases de la velocidad de la división handicap Chief-s Warrior, Leah Jane, Al Livington, doctor Wilson, Beauty Belle y Milenario, ejemplar éste que tan soberbia demostración hubo de dar en la ocasión de su debut corriendo en «entry» con Monkey Shine y que la clientela del turf veraniego ansía ver de nuevo en acción sin prejuicios de «entry» para juzgar debidamente su calibre.

Hoy contra Beauty Belle, actualmente en brillante forma, doctor Wilson, Leah Jane y Chief-s Warrior se ofrece a Milenario la oportunidad de probar sus buenas cualidades. Por ello puede anticiparse clamoroso éxito artístico a este evento que por sí solo es poderoso imán para congregar en la pista a nutrida concurrencia.

EL REMATE POST-CARRERAS

Gozarán los adictos a pruebas entre nobles pur sang como epílogo de la jornada turfista de esta tarde el remate que inmediatamente después de celebrada la última carrera se efectuará en el paddock de Oriental Park, ofreciéndose en venta al mejor postor los ejemplares del Caimito Stable Espoir, Melody Miss, Carmelina, Mary Agnes y Camagüey. También Propitious y Flying Sixty de Mrs. H. H. Lockward.

Los ejemplares que esta tarde se ponen a la venta representan excelente material para el fomento de nuevas cuadras así como para refuerzo de otras que luchan actualmente en el bello hipódromo marianense. Por módico precio podrán adquirirse esta tarde caballos que constituyen buenas inversiones y pronto pueden resarcir a sus dueños el importe pagado.

BUEN PROGRAMA PARA ESTA TARDE

Se inician las hostilidades turfistas de esta tarde con un evento a cinco y medio furlongs que llevará ocho candidatos a la tira, entre los que figura el debutante Supper Dance, recién traído de Jamaica por el turfman C. Moncreif que figuró activamente en la temporada veraniega del Club Hípico de Cuba en 1926 entrenando entonces a Chas J. Craigmile propiedad del hípico de las antípodas Alfredo Brodermann. También sale en este turno Melody Miss que será rematada después de las carreras y Thistle Lass, actualmente en gran forma.

Pernoel segundo en su anterior sale en la segunda disputando a Bunama, Flying Plum, Sandals, Billycoo, Gradiset y a su primo hermano Pere Noel en los seis furlongs.

COMIDA PARA EL DAILY DOUBLE

Diez van a la tira en el tercer episodio que ha de producir la piedra angular para los que ansían entrarle al robustiano dividendo del primer daily double. A seis furlongs competirán Loyola, Mae Price, Venezuela, Sun Dance, Lew Black, Doc, Cut Bush, Lucky Nancy, Drifter y Mary Agne. Esta forma parte del lote que hoy será rematado en el paddock.

Nueve luchan en la cuarta para la consumación del daily double cuyos dividendos quita-pesares son ansiados con devoción por la masa de hípicos. A seis furlongs van al post buenos sprinters como Carloman, Manager Evers, Fair Atina, Prince Mexican, Yumuri, Damocles, Vivian Wright y Ugly Mug.

DOS DE LARGO METRAJE

Siete buenos ejemplares de la traviesa van al post para competir en los tramos de la milla y 50 yardas del quinto turno. Old William, Matins Minister ,Ballot Girl, Elmer H., Sir Alwington, Host y Heilbroun.

Para la sexta a milla y un dieciseisavo lucen muy equilibrados, con idéntico chance de cobro, Thistle Fee, Spanish Lay, High Life, Czarist, Chery May y Fair Jean.

En conjunto el programa que esta tarde se ofrece en Oriental Park, es uno de los mejores combinados para el actual mitin de turf veraniego, como prueba evidente de la mejoría en la clase del sport que hubo de prometer el Club Hípico de Cuba a su distinguida clientela.

CHAUCHA DE HANDICAP

Para muchos hípicos que ansian trasladarse al bello feudo turfista una vez que abandonan sus sectores de labor al mediodía, ofrecen los dueños de la Bilbaina que ahora tienen a su cargo el servicio de comidas en el hipódromo un superheterodino table d-hote al precio repelado de $0.50 per cápita que en sábado y domingo pasado obtuvo quorum completo.

Por tan módica cuota pueden los hípicos madrugadores entrarle a cuatro rounds y en tantos intervalos discutir con el habitual brio criollo el aumento arancelario a la manteca, leche condensada, arroz, tasajo y cemento, renglón este último que en el futuro no lejano habrá de ser el manjar preferido del abatido criollo.

MAS DE 200 ATLETAS LLEGARON A CHICAGO, PROCEDENTES DE CANADA

CHICAGO, julio 22.—INS.—Más de 200 atletas—comprendiendo mujeres y hombres, llegaron hoy aquí procedentes del Canadá, camino de los Juegos Olímpicos que se efectuarán pronto en la ciudad de Los Angeles. En el grupo aparecían representaciones de Inglaterra, Canadá, Sur de Africa y Hungría.

Cinco campeones de boxeo figuraban en el grupo de sud africanos. Los ingleses estaban dirigidos por Lord David Burghley, campeón de los obstáculos.

PETE JABLONOWSKI HA SIDO ENVIADO CON LOS LOS BOYS DEL NEWARK

BOSTON, julio 22.—INS.— En un cambio celebrado entre el Jersey City y el Newark, ambos de la Liga Internacional, el pitcher Pete Jablonowski, de los Red Sox, ha sido enviado a las menores por el también pitcher John Welchs.

Welch es un pitcher derecho de 25 años, que tenía un record de 4 victorias y cuatro derrotas con el Newark.

Jablonowski fué obtenido por los Red Sox del Cleveland, en el cambio que convirtió a Jack Russell, en lanzador de los Indios

Tratemos de Algo

Eugenio Jiménez me ha hablado extensamente de sus proyectos de rehacer el base ball profesional en Cuba. Ardua tarea es la que se propone el veterano promotor llevar a cabo. A cualquiera de menos temple le daría escalofríos solamente pensar en todo lo que hay que hacer, en el camino, tan sembrado, tan erizado de obstáculos, que está por emprender. No obstante, Eugenio Jiménez se siente optimista.

El lector, si no es un jovencito, tiene que recordar al empresario del anterior Almendares Park, convertido desde el año 1914 en un nuevo barrio de la capital con el nombre de «Ensanche de la Habana», pues de esa manera fué denominado el reparto al surgir a la urbanización desplazando el antiquísimo terreno de base ball en el que tanto se solazaron muchas generaciones de cubanos con su sport favorito.

Hace, pues, la friolera de veinte años, año más, año menos, que Eugenio Jiménez había dejado de la mano al Emperador de los sports, sustituyéndolo el ya desaparecido Abel Linares que fué el que levantó el nuevo ground de Almendares donde estuvo actuando desde el año que comenzó la guerra mundial, 1914, hasta su muerte, acaecida hará dos años.

En los tiempos de Jiménez—los verdaderamente de oro de nuestro base ball—florecieron los jugadores más grandes que ha producido Cuba, los teams más completos y más famosos; como el Almendares de Méndez y Strike; de Rogelio Valdés; Cabañas; Cabrera; Almeida; Marsans... El Habana de Valentín González; Miguel Prats; Luis Padrón; Juanito Violá; Luis Bustamante; Arcaño; Royer... El Fe con Regino García; Hill; Julián Castillo; Carlos Morán; Foster; Parpetti; Figarola; Pedro Olave; G. Johnson...

Y no solamente se presenciaban los más emocionantes desafíos entre novenas cubanas, si que también las temporadas americanas de aquellos días gloriosos propendieron al mayor auge y entusiasmo por el deporte, que enraizó de tal forma en el alma de nuestro pueblo, que acabó por convertirse en el pasatiempo nacional, el que arrastraba las más nutridas multitudes a los grounds y las hacía casi enloquecer de entusiasmo creando el más exaltado fanatismo.

Mucho se cuidaba entonces no solamente de la mejor técnica del juego, es decir que el player fuera un magnífico actuante en el desenvolvimiento del sport, que también se velaba por que el jugador procediera en todo momento con cabal honradez, que no entrara en combinación con los apostadores, que «no mirara para la pizarra».

Los clubs eran cooperativas de players, se dividían proporcionalmente en cada juego la parte que les correspondía según perdieran o ganaran. Pero tenían un director que era nombrado por la empresa que controlaba el negocio, la parte financiera. Y se procedía con toda limpieza, los mismos jugadores se convertían en vigilantes y jueces y una acción dudosa no era tolerada, pues se daban cuenta que si no se procedía en esa forma se perdía la confianza del público, que era perderlo todo.

Con la continuación del tiempo los famosos jugadores se pusieron viejos, se fueron perdiendo los procedimientos que ponían a salvo el sport de la suspicacia, perdiendo el fanático la fe, diluyéndose su entusiasmo y haciendo que los campeonatos de los últimos años no terminara ninguno en el número de juegos que tenía marcado.

Los jugadores miraban para las glorietas y graderías y como veían que no tenían público procedían en consecuencia. Y el público de las glorietas y graderías al observar que no tenía jugadores, procedía también de acuerdo. Y los unos fijándose en los otros, maleado el conjunto al quebrarse el interés, quebrándose el interés al malearse el conjunto, se produjo el colapso que padecemos y al que se propone poner término el amigo Jiménez a quien trabajo le doy para conseguirlo, aunque no quiero desalentarlo ni mucho menos vaticinarle que ha de fracasar en sus generosos empeños.

No ignora Jiménez que para triunfar tiene que lograr dos objetivos: hacer jugadores y hacer público, y hacerlos en una época como la que corremos, tan desastrada, es poner una pica en Flandes, pedir cotufas en el golfo en tiempos de galerna. Pero cosas más difíciles de lograr se han visto cristalizadas, como el radio, el aeroplano, la televisión...

Tiempo y dinero en abundancia hay que aportar a la obra y Jiménez parece disponer de ambos elementos, además de su reconocida pericia que es sin duda factor muy importante, que sin él quedaría mancado el propósito. Por lo pronto ya tiene arrendado Almendares Park al que ha de hacer fundamentales reformas, según me dijo, pues ni las glorietas ni el cuadro se encuentran debidamente orientados, ni las nuevas galerías por lo que las reformas tienen que ser importantes y costosas.

En el próximo octubre comenzará sus actividades trayendo buenos clubs de la clase A.A. que es la que sigue en importancia a la de las Grandes Ligas. Para ese tiempo espera haber organizado de la mejor manera posible dos novenas cubanas con los mejores jugadores que vaya encontrando, a cuyo efecto se halla observando a los semi-profesionales que juegan en La Tropical y a los amateurs en los terrenos donde se presentan. No olvida Jiménez a los que se encuentran dispersos en los Estados Unidos, México, Venezuela, etc.

Cuando espera realizar su labor más fuerte, más de fondo el amigo Eugenio, es del entrante febrero en adelante. Se propone organizar tres novenas para que jueguen aquí, en la Habana, desde ese mes hasta el de octubre que será cuando las ponga a prueba en la temporada americana de 1933. Esas tres, o tal vez cuatro novenas, tienen que estar integradas por los mejores jugadores cubanos, los mejores de los ya hechos y los de más promesa, de los que se están haciendo. Estos jugadores han de responder a una perfecta disciplina, pues para que tal suceda se encontrarán bien retribuídos, con lo que se alimentarán bien y vivirán bien, única manera que puedan responder a lo que de ellos espera el señor Eugenio Jiménez.

GUILLERMO FI.

SELECCIONES DE PHAR LAP

PRIMERA CARRERA—.RECLAMABLE

5 1—2 Furlones. Para Ejemplares de tres años.

Premio 165 pesos

TRISTLE LASS en carrera difícil.

Thistle Lass	106	Tiene velocidad y puede durar.
Flying Sixty	111	Hará por triunfar aquí.
Melody Miss	106	Si arranca tiene buen chance.
Infi Shot	116	Preferiría un poco más distancia.

También correrán: Supper Dance 106; Pictover, 111; Brown Mole, 111; Keewatin, 114; Jaz King, 106; Hamhocks, 111; Chilonda, 11 y Teedup, 111.

SEGUNDA CARRERA—.RECLAMABLE

6 furlones, para ejemplares de cuatro años.

Premio 165 pesos

PERNOEL, va bien colocado.

Pernoel	104	Son buenas todas sus últimas.
Pere Noel	114	El contrario a derrotar.
Flying Plum	104	Muy majadero e incógnita para arrancar.
Southern Cloud.	109	Pudiera ser la sorpresa aquí.

También correrán: Bunama, 109 Sandals, 104; Prince Cloi, 109; Billycoo, 107 y Gradiset, 109.

TERCERA CARRERA—.RECLAMABLE

6 furlones, para ejemplares de 5 años y más

Premio 165 pesos

LEW BLACK, con buena arrancada.

Lew Black	116	Pero pudiera rajarse regateando.
Drifter	116	Este necesita un jockey fuerte.
Sun Dance	114	Está muy mejorado.
Loyola	111	Muy veloz pero se raja.
Ulverston	111	Mucho chance si entra en la carrera

También correrán: Mary Agnes, 104; Lucky Nancy, 104; Cut Bush, 109; Doc, 109; Pals Meadws, 108; Melva Rose, 109. Mae Price, 109 y Venezuela, 108.

CUARTA CARRERA—.RECLAMABLE

6 furlones, para ejemplares de 3 años y más.

Premio 165 pesos

UGLY MUG gana si repite.

Ugly Mug	106	Su anterior fué algo muy serio.
Prince Mexican	111	El contendiente a batir
Carloman	119	Puede mejorar sobre su última
Yumuri	108	Con buen chance aquí
Vivian Wright.	108	Un ejemplar muy inconsistente.

También correrán: Manager Evers; 111; Fair Atina, 110; Damocles, 113 y Thunder Speed, 109.

QUINTA CARRERA—.RECLAMABLE

Milla y 50 yardas. Para ejemplares de 3 años y más.

Premio 165 pesos

SIR ALWINGTON luce bien colocado.

Sir Alwington	100	Su entrenador es muy listo.
Old William	100	Está hecho un desastre.
Ballot Girl	108	Corre mejor en pista mojada
Heilbroun	108	Algún día sorprenderá

También correrán: Matins Minister, 113; Host, 113 y Elmer H. 113.

SEXTA CARRERA—.RECLAMABLE

Milla y Dieciseisavo. Para ejemplares de 3 años y más.

Premio 165 pesos

TRISTLE FEE con la velocidad.

Thistle Fee	103	Tomará una gran delantera
Czarist	109	El contrario seguro a batir
Cherry May	112	En sus últimas ha lucido mal

También correrán: Spanish Lay, 114; High Life, 114 y Fair Jean 104.

SEPTIMA CARRERA HANDICAP—RECLAMABLE.

Milla y Dieciseisavo. Para ejemplares de 3 años y más.

Premio 185 pesos.

MILENARIO es el candidato lógico.

Milenario	113	Lució muchísimo en su debut.
Chiefs Warrior	114	Puede dar una dura batalla.
Leah Jane	111	Una yegüita muy consistente.
Al Livingston	103	Inclán lo tiene bien preparado.

M.E.C.D. 2016

Villaclareñas

Por ARMANDO MACHADO

Los exámenes de la Academia «Es-ros».

Ayer se efectuaron los exámenes de ...fa, solfeo y y entonación, en este ...ecidado centro musical, institu-...o musical con más de cuarto de ...lo de fundada en la ciudad y que ...suma competencia dirige el se-... Fernando Estrens Cuenca, Cón-... de España en Villaclara.

Bajo los planes del Conservatorio ...cional del señor Hubert de Blank ...tiene la Espadero el prestigio ...arte en la ciudad, y también vi-... el amor a la música, haciendo por ...e que su estudio sea una cosa ...tiva y consciente.

Presidió este año como los anterio-... al Conservatorio Nacional el ca-...ro José Molina Torres, destacada ...ra musical, en nuestra Repúmli-... autor de varias obras de teo-... y solfeo, saliendo esta vez—como ...mpre—este Maestro complacidísi-... de la prueba de curso.

Como Secretario actuó mi buen ...igo y compañero señor Sergio R. ...varez, Presidente del Ateneo de ...illaclara y nuestro máximo cronis-... social.

El mimado de la sociedad.

La primera asignatura examinada ...e la del Solfeo, la cual se califi-... en las ramas de Teoría, Solfeo y ...ntonación, por puntos, así el siguien-... resultado:

Primer Grado: Edmee Linares Ca-...scal 100, 80, 60.

Segundo Grado: Gladys Romero ...ez 100, 100, 70. Carmen Ruiz Ruiz, ...100, 70.

Cuarto Grado: Julio Sesin Rafael ...100, 100: Fidelia Pedraza Rodri-...guez 100, 100, 100. Estas dos últimas ...ñoritas terminaron en estos exáme-... su carrera de Profesoras de Sol-... y Teoría de la Música, pudien-... optar por su Título.

La segunda asignatura examinada ...e la de Piano, que se califica tam-...bién por puntos en las ramas de Me-...canismo, Estilo y Ritmo.

El resultado de esta fué el siguien-...te: Primer Grado: Isabel Sed Magri ...82, 60, 88. Patria Sed Jorge, 82, ...88. Haydée Romero Díaz, 82, 60. ...Alda Serantes Montero 82, 60, 83. ...Segundo grado: Edmée Linares Ca-...scal 86, 65, 90. Cuarto grado: Li-...landa Vals 94, 75, 100. Sexto gra-...do: Clara San Pedro García 100, 100, ...Fidelia Pedraza Rodríguez 100, ...100.

Terminado este curso no habrá de ...otro prueba de curso en la Espa-...ña hasta diciembre, de nuevo en-...contraremos el historial y magni-...fico labor que ha realizado.

Reciba su Director mi particular ...amigo señor Estrens y Cuenca nues-...tra felicitación que hacemos llegar ...también hasta sus alumnas examina-...das este día.

Los hermanos Zenaida y Jerjes ...Foyo y Fernández ,alumnos eminen-...tes del Colegio Teresiano de Villa-...clara, han alcanzado en los recientes ...exámenes el máximo de premios, ...las conquistar las más altas notas ...por su aplicación y aprovechamien-...to en el pasado curso.

Al felicitar a tan estudiosos ni-...ños, queremos hacer llegar nuestro ...parabién a su amantísima mamá la ...distinguida señora María Y. Fernán-...dez y González, así como a sus pro-...fesoras las abnegadas Madres Teres-...anas, forjadoras de una generación ...de cubanos educados en el amor a ...la Patria y a la cultura.

EN LA CARIDAD

Anuncia para el domingo 24 de los ...corrientes la «Orquesta Ensueño» que ...tanto éxito viene actuando en ...la República.

Nuestro dilecto compañero señor ...Rafael Domenech, corresponsal del ...diario «Heraldo de Cuba», hará la ...presentación de este conjunto artís-...tico, que bajo la dirección compe-...tente de la señora Giulermina Fo-...yo, conocida en el mundo artístico, ...visitará con las diez y seis jóve-...nes de estimadas familias capitali-...nas que integran la original y cele-...bre «Orquesta Ensueño».

Con lujosa presentación de esta ...orquesta, bailes y cantos por dos no-...tables sopranos.

Así el elenco artístico de la or-...questa Ensueño, Directora Guiller-...mina Foyo: primer violín y cantante ...Monica A. Foyo; Piano y Trombón ...Ana Foyo; Primer Saxofón Tenor y ...Guitarra, Elisa Foyo; Segunda Trom-...peta, Banjo, Mercedes García, Sax-...ofóny Güiro y Guitarra Margot Lla-...no. Tercer Saxofón y Guitarra Ra-...quel Alderete, Primera Trompeta, ...violín y segunda cantante, Luisa ...García y Graciella Alderete.

Pareja de bailes, Luis y Elisa Gar-...cía.

Debut en la matinée yl a noche, a ...precios populares.

GUANABACOENSES

DE NUESTRA COMUNICACION

Al iniciar en las columnas del DIARIO esta labor informativa en provecho y defensa de los intereses todos de la amada Villa de Guanabacoa, prometimos ocuparnos preferentemente del interesantísimo problema de la comunicación con la capital.

Y después, en otras Guanabacoenses, hicimos alusión a las gestiones que realizábamos para obtener antecedentes precisos, acerca del restablecimiento de determinada vía de comunicación entre esta Villa de Pepe Antonio y la ciudad capitalina, la que de seguro vendrá a darnos el medio de transporte anhelado, en un servicio eficiente, cómodo, económico y seguro.

Ya obran en nuestro poder algunos de esos antecedentes, pero en las próximas venideras Guanabacoenses los daremos con amplios detalles.

Podemos anticipar que, de no presentarse nuevos obstáculos, podemos tener como cosa cierta, el restablecimiento de la referida vía de comunicación.

Felizmente, las gestiones perseverantes de la Asociación de Propietarios, nuestras autoridades locales y de un grupo de convecinos, están al culminar en el más lisonjero éxito.

MERECIDO ASCENSO

Con satisfacción plena hemos recogido la grata nueva del ascenso de que ha sido objeto el amigo muy querido y apreciado convecino, señor Francisco Rodríguez Labandera, actual primer teniente de nuestro Ejército Nacional, que viene prestando servicios en la pagaduría del Estado Mayor.

El señor Rodríguez Labandera ha conquistado su ascenso a primer teniente en una carrera hecha desde la clase de soldado en las filas del Ejército, y es por ello que estimamos el aumento de su graduación en la oficialidad como el premio a la perseverancia en el desempeño de su misión.

Reciba ese amigo y convecino bien estimado, nuestras sinceras felicitaciones.

CONTRIBUCIONES A PAGAR

Informamos anteriormente que estaban al cobro las contribuciones del Impuesto del Subsdio Industrial, con vencimiento al nueve del entrante mes de agosto, para pagarse sin recargo.

Ampliamos hoy esa nota, en beneficio de los señores contribuyentes, informándoles que para la propia fecha del nueve de agosto entrante, vence el pago de las contribuciones por los conceptos de fincas urbanas y agua, primer trimestre del actual ejercicio económico.

También están al cobro y vence su pago sin recargos el día último del presente mes de julio, las contribuciones por los conceptos de Patentes de Alcoholes, Permisos Especiales, Pesas y Medidas y Puestos Fijos.

A satisfacerse todas ellas, en las oficinas de la Tesorería Municipal, y en las horas laborables de la mañana.

Quedan, pues, impuestos de tan señalado particular, los señores contribuyentes de nuestro término municipal.

ESCRITORES Y PERIODISTAS

La Asociación de Escritores y Periodistas de Guanabacoa, actualmente presidida por el compañero bien estimado, señor Ramiro Neyra, a quien secundan en la directiva elementos entusiastas y valiosos, va tomando incremento de día en día.

El activo presidente de dicha querida entidad, lucha extraordinariamente por el auge y progreso de la Asociación, preparando para ello una serie de interesantes conferencias, a celebrarse en nuestro legendario y patriótico Liceo, todas ellas a cargo de reputadas personalidades.

Reciban el ejecutivo de la Asociación de Periodistas y Escritores de esta Villa y con él los demás compañeros que le secundan en su directiva nuestras merecidas felicitaciones.

Y cuenten siempre en toda acción que redunda en provecho de la entidad, con esta sección del DIARIO, interesada en cooperar a cuanto signifique progreso para la Villa de Pepe Antonio.

DIBUJO AL AIRE LIBRE

Para venideras informaciones de Guanabacoenses prometemos interesantes detalles, acerca de la labor educacional y provechosa a la niñez, que se rinde con la creación de la Escuela de Dibujo al Aire Libre, instalada en los amplios jardines de La Cotorra y atendida en todo por el propietario de aquellos manantiales, el bien conocido industrial señor Claudio Conde, amigo muy apreciado, que tanto se afana por cuanto signifique progreso y bienestar colectivo, siendo prueba irrefutable de ello, su perseverante acción en la presidencia de la Sección de Turismo local, creada por la Asociación de Propietarios de Guanabacoa y sus continuadas gestiones en otros sectores no menos interesantes.

LA VELADA DEL LUNES

Existe extraordinaria animación entre nuestros mejores elementos locales para asistir a la interesante velada literario-musical, que se celebrará en la noche del venidero lunes, día veinticinco, y en el local social de la Unión de Caballeros Católicos de esta Villa.

Su amplio y atrayente programa, publicado por nosotros en esta sección, se nos asegura que será cumplido en todas sus partes.

A las ocho y media en punto.

BODA

A las nueve de la noche de ayer tuvo efecto la boda de la bella señorita María del Pino Alos y el distinguido joven Joaquín Massip Parra en la residencia de los padres del novio Estrada Palma 15, donde levantóse un artístico altar en el que aparecía la imagen de Santa Teresita traída de España para este acto entre albas flores y radiantes luces.

Ofició en la ceremonia el Cura Párroco Fray Tomás Soloeta, siendo los padrinos la señora Isabel Pérez de Alos y el señor Joaquín Massip Domínguez, Alcalde Municipal de este Término y padre del novio.

En calidad de testigo suscribieron el pliego matrimonial los señores Gustavo Parodi, representante a la Cámara, doctor José Zabranz Sánchez, Notario Público, doctor Manuel Ortiz por el señor Antonio Ruiz Gobernador Provincial de la Habana, el capitán Pilar Jorge Rivero Jefe del Escuadrón de la Guardia Rural destacada en esta Villa y el señor Oscar Valera Tesorero Municipal.

Una concurrencia nutrida y selecta presenció el simpático acto siendo espléndidamente obsequiada con un magnífico buffet.

Pinito lucía preciosa, sus albosos atavíos nupciales realzaban su natural belleza.

El matrimonio civil efectuóse en la tarde de ayer jueves en la residencia de los padres de la novia en Pepe Antonio 5, ante el notario doctor José Zabranz, siendo testigos por ella el comandante Francisco Fernández de Lara, jefe del Negociado de Aviación Civil del Estado Mayor del Ejército Nacional y el señor Camilo Ortega y por él, los señores Julio Chaumont y Perfecto de Jesús García, Presidente de este Ayuntamiento.

Felicidades!

Juan de D. Carreño.

N. GELATS & Co.

Habana — BANQUEROS — Aguiar 106-108

Vendemos cheques de Viajeros
Pagaderos en todas partes del mundo
y Cartas de Crédito Circulares
en las mejores condiciones.

"SECCION DE CAJA DE AHORROS"

Recibimos Depósitos en esta Sección Pagando el 3 por 100 Anual. Todas estas operaciones pueden efectuarse también por correo.

ANUNCIOS CLASIFICADOS DE ULTIMA HORA

ALQUILERES

A-1 Habana

O'REILLY 73
CASI ESQ. A VILLEGAS
Se alquilan baratos, espléndidos altos, propios para residencia particular, negocio comercial o profesionales. Informan en la sastrería y por teléfono I-2692. A-1

CALZADA de Ayesterán y Desagüe, altos de la bodega, frente la Litografía de la Habana, se alquila una casa. Sala, comedor, tres cuartos, baño moderno, patio, en 20 pesos. Telf. U-4608. Señor López. A1

SE ALQUILAN en $25 los modernos frescos bajos, Campanario 180 entre Estrella y Maloja, con sala, comedor, 3 habitaciones, baño y demás servicios. Llave en los altos. A1

MANRIQUE 98 esquina San José, alquilo primer piso compuesto de sala, saleta, comedor, 3 habitaciones, baño intercalado completo, cocina y servicio de criados. Informan, A-7036. La llave en la misma. A1

NEPTUNO 165
Altos, recibidor, sala, comedor al fondo, seis habitaciones, dos baños intercalados completos, galería, cuarto y baño de sirvientes. Para verlo, de 10 a 12 y de 3 a 6. Informes, teléfono A-7694. A1

SE ALQUILAN LOS HERMOSOS altos de la casa Egido número 8, compuesta de terraza, sala, saleta, seis cuartos, baño intercalado, comedor, cocina, 3 cuartos altos con su baño intercalado y otros departamentos más. La llave en la botica. Informes: San Ignacio 50. A-7501. A-1

SE ALQUILA MODERNO piso alto, en Monte 170, compuesto de gran terraza al frente, sala, saleta, cuatro habitaciones, baño intercalado, comedor al fondo, cocina de gas, cuarto y servicios de criados independientes. Informes: Monte 170. Telf. A-2066. A-1

SE ALQUILAN los espléndidos bajos de Zulueta número 36-D., propios para Sociedad, comisionista u oficinas. Informes: Prado número 111, de 8 a 11 y de 3 a 5. Telf. A-1544. A-1

SE ALQUILA EL SEGUNDO piso, Malecón 16, compuesto de sala, saleta, tres habitaciones, cuarto baño, cocina, cuarto de criados. Tiene elevador. Informes y llave, los bajos. A-1

A-2 Vedado y Príncipe

RESIDENCIA EN EL VEDADO
En la calle B, número 12, del Vedado, casi esquina a la calzada, se alquila muy barata la hermosa casa de una planta, terminada de pintar, compuesta de las siguientes piezas, todas ellas con piso de marmol, zaguán, recibidor, sala, saleta, seis grandes cuartos bajos, galería, portal, comedor, repostería, cocina y despensa, dos patios interiores, garage para dos máquinas, cuartos y baño para el chofer, cuartos de criados, dos cuartos altos y magníficos baños. La llave en la tienda de ropa, B esquina a Calzada. Informan, M-9080, precio $85. UH A2

CALLE 15, ENTRE H. Y G., casa con seis cuartos, dos baños, dos cuartos criados, garage. Informes: H. número 144, esquina 15. A-2

VEDADO: ALQUILASE casa número 269, 27 entre B. y C., hermoso jardín, portal, sala, saleta, cuatro cuartos, hall, baño intercalado de lujo, comedor, repostería, cocina, jardín atrás, 2 cuartos criados, servicios sanitarios, garage. Precio situación. Infórmese, la misma. A-2

ALQUILO, calle 17 entre L y M, los altos, número 12, sala, antesala, 4 habitaciones grandes, comedor, cocina, baño completo, cuarto criado. A2

A-4 Marianao y sus Repartos

REPARTO La Sierra. Se alquila en $45, moderna, amplia y fresca casa, calle 5 entre 2 y 4, a la brisa, con sala, hall, 3 hermosas habitaciones familia, comedor, pantry, cocina, dos cuartos criados, lavandería, garage, gran traspatio. Llave al lado. A4

A-5 J. del Monte y La Víbora

EN $30.00 PESOS. ALQUILO San Lázaro 11, entre Dolores y Tejar, Víbora. Construcción moderna, muy fresca, jardín, portal, sala, gabinete, tres habitaciones, comedor al fondo, baño intercalado, cocina, terraza, lavadero, servicios criados, entrada automóvil, hermoso traspatio, con frutales. Llave, Lawton 10, entre Pocito y Tejar. Dueño: I-6809. A-5

S-3 Manejadoras

SOLICITO manejadora, blanca, americana o inglesa, que tenga recomendación. Dirección, señora Onetti. Santa María del Rosario. S3

S-12 Solicitudes-Varias

SE DESEA saber el paradero de Carmen L. de Muller y Asunción Lovelle, las solicita su hermano, que viene de Guatemala, en tránsito para España, Jesús Lovelle, hotel Continnental, Oficios No. 45, Apdo 2095. 2095. S12

SE SOLICITA un encargado con $100 de garantía para responder a los alquileres, y $10 de sueldo y un cuarto. Informan, Santa Clara No. 37, altos. S12

SE SOLICITAN

TENEMOS atractiva proposición para hombres interesados en ganar sobre $100.00 mensuales, trabajando en su casa. Dirijase: Universal Box, 3, Station 1. New York. S-12

SE OFRECEN

O-1 Criadas y Criados

SE DESEA colocar una muchacha española de criada de mano o para ayudar en la cocina, tiene referencias. Informes, M-4178. O1

ESPAÑOLA joven se coloca para todo el servicio de corta familia, práctica en este servicio. Más informes, A-5394. O1

SE DESEA COLOCAR una joven española, para criada de mano o cuartos; tiene buenas referencias; en la misma, una señora. Telf. A-1269. O-1

DESEA COLOCARSE española, entiende todos los quehaceres de una casa, se coloca con una niña de 9 años ayuda en todo, le gustan mucho los niños. Llamen: Telf. U-7034. O-1

O-2 Cocineras y Cocineros

MUCHACHA ESPAÑOLA, desea colocarse de cocinera, repostera, cocina bien a la criolla y española, hace plaza, si se desea; duerme fuera. Telf. FO-2751. O-2

O-12 Ofertas-Varias

SE DESEA COLOCAR un muchacho joven, español, para dependiente de bodega o café; no le importa ayudar la limpieza de una casa. Informes: Telf. FO-1919. O-12

V-4 Establecimientos

BODEGA CANTINERA
$2,300, sola en esquina, de las mejores del Cerro, una cuadra de la Calzada. Vende $40. Alquiler barato. Tiene mucho barrio. Neptuno 203. U-1802. Informa, Manuel Llenin. V4

V-5 Muebles y Prendas

POR EMGARCARME vendo un juego de sala, moderno, en $30, y un juego de cuarto, moderno, para señorita, en $35. Neptuno No. 162, A, segundo piso. V5

SE VENDEN BARATOS, juntos o separados, un juego de sala; un juego de comedor; un chiforrobo de dos lunas; un escaparate, chico, sin lunas; una nevera; un escritorio plano, con su silla giratoria y dos lámparas. Calle 8 número 219, bajos, entre 21 y 23. Vedado. V-5

V-7 Automóviles y Accesorios

SE VENDE UN BUICK tipo 1928, cinco pasajeros, con ruedas laterales; también se cambia por una auto chico, cerrado. Sr. Perea, Oficina de los «Muelles Alloy». Fábrica esquina a Marina. V-7

POR EMBARCAR vendo un piano en buen estado, en $25. Neptuno número 162 A, segundo piso. V7

PROFESIONALES

P-1 Dres. en Medicina

DR. GONZALO PEDROSO
Cirujano del Hospital de Emergencias. Especialista en vías urinarias. Consultas de 10 a 12, y de 2 a 5. San Lázaro 254. Prof.

DR. FRANCISCO J. DE VELASCO
Corazón, Pulmones, Estómago, Intestinos.

DR. RUBEN DE VELASCO
Corazón, Pulmones, Enfermedades de los niños. Consultas de 12 a 2 y de 1 a 3 días laborables. Horas especiales, previo aviso. Salud 34. Telf. A-5418. Prof.

IMPOTENCIA, PARALISIS, insomnio, Neurastenia, Melancolía, Atrofias, Agotamiento nervioso, etc. Fácil, rápida curación por medios naturales. Dr. Cardenal, Perseverancia 50, de 2 a 6. Telf. M-8352. Prof.

DR. ALBERTO COLON
Cirujano Dentista. Ha trasladado su gabinete dental a la calle de Aguiar número 126 y 128, altos, esquina a Muralla. Departamentos 206 y 208. Prof.

DR. JOSE MANUEL BUSTO
De los Hospitales New York. Enfermedades piel, sangre y secretas. Extirpación vellos de la cara, por electrolisis. Tratamiento caída del pelo. Consultas: 10 a 12 y 5 a 6 p. m. Empedrado 35. A-9280 M-9024. Prof.

DR. ABELARDO LABRADOR
Consultas gratis, 8 a 12 a. m. Pagas, 3 a 5 p. m. Enfermedades señoras, flujos crónicos, metritis, bronquitis, corazón, riñones, diabetes, reumatismo crónico, enflaquecimiento. Inyecciones Neo-Salvarsán, Angeles 3, entre Reina y Estrella. Telf. A-0801. Prfs.

POLICLINICA INTERNACIONAL
Director: David Cabarrocas, San Miguel 130, entre Lealtad y Escobar. U-2787. Cuando vaya al Hospital, Casa de Socorro o Sociedades, fíjese en la Policlínica Internacional, da gratis consultas, reconocimientos, Rayos X., Rayos Ultravioletas, Luz Alpina, Medicinas, Inyecciones intravenosas. Análisis. Curas, etc Prof.

COMADRONAS

ESTRELLA Viñals, comadrona Asociación Cubana, y particular, últimos procedimientos modernos, hago asistencia. San Rafael 152, letra N, entre Oquendo y Marqués González. Teléfono U-2826. Comdns

ALQUILERES

A-1 Habana

LEALTAD 112, BAJOS, muy frescos, entre Salud y Dragones, sala, saleta, cuatro amplias habitaciones, baño moderno, comedor al fondo, cuarto servicios criados, patio, traspatio. Llaves 110. Telf. F-6581. A-1

ALQUILERES

ALQUILO MODERNAS casas, en Alambique 27, sala, comedor, cuatro cuartos y demás comodidades. Precio: $25.00. Una con dos habitaciones, en $18.00. Telf. A-3061. A-1

MANRIQUE Y SAN LAZARO
El tercer piso, muy fresco. Se compone de tres habitaciones, sala, comedor y cuarto criados, con sus servicios. Elevador día y noche. Informes, en la misma. M-1882, M-3813. A-1

CRISTO 23, PROPIOS para 2 familias. Alquilo baratos estos altos, sala, antesala, comedor, 3 cuartos, baño, cocina, más 3 cuartos, baño completo en la azotea. Llaves, número 33. Telf. A-0698. A-1

SE ALQUILAN los altos de la casa Animas 168 A, entre Gervasio y Belascoaín, compuestos de sala, saleta, tres habitaciones, baño y demás servicios. Alquiler, $25 mensuales. Condiciones, dos meses en fondo. La llave en los bajos. Informan, Inclán y Sobrinos. Oficios y Sol. Telf. M-7225. A1

REINA NUMERO 48
Se alquila moderno segundo piso, Reina número 48 esquina a Manrique. Informes, Telf. A-7540. Sol 21. A1

ALQUILO hermosos altos, Virtudes 23, entre Industria y Amistad, compuestos sala, saleta, tres habitaciones y otra más en la azotea, baño intercalado y demás servicios. Alquiler, $40 mensuales. Condiciones, dos meses en fondo. La llave en la misma, por la mañana, de 9 a 10 y por la tarde de 3 a 5. Informan, Inclán y Sobrinos. Oficios y Sol. Telf. M-7225. A1

SE ALQUILAN los modernos, hermosos y frescos altos de la casa, Lagunas 68, casi esquina a Belascoaín compuestos de sala, saleta, cuatro cuartos, comedor, cocina de gas y carbón y un gran baño moderno. Precio, $40. Informes, en la misma. Luis M. Santeiro, Telf. A-9895. Viva muy cómodo por poco dinero. A1

ALTOS MODERNOS y cómodos, Neptuno 206-B., casi esquina Marqués González, sala, gabinete, recibidor, 4 cuartos, comedor al fondo, baño completo y calentador carbón, criados, cocina, patio y traspatio. Llaves: mueblería 211. F-2313. F. y 19, Vedado. $35.00. A-1

MODERNOS ALTOS, Escobar 8, cerca San Lázaro, sala, tres cuartos, baño, cocina. Llaves, en los bajos. F-2313. F. y 19, Vedado. Precio: $27.00. A-1

REVILLAGIGEDO 1. Alquilo bonitos altos, muy frescos, sala, recibidor, 3 habitaciones, servicio intercalado y criados, comedor al fondo; otra habitación, con servicios y baño, en la azotea. De 9 a 11 y 2 a 5. A-1

NEPTUNO 165
Altos, recibidor, sala, comedor al fondo, seis habitaciones, dos baños intercalados completos, galería y baño de sirvientes. Para verlos, de 10 a 12 y de 3 a 6. Informes: Telf. A-7694 A-1

SE ALQUILA EL SEGUNDO piso de la casa Neptuno 127, esquina a Lealtad, compuesto de sala, recibidor, 4 habitaciones, comedor, baño intercalado, cuarto y servicios de criados, muy fresco y ventilado y con abundante agua. Informes. Telf. A-0317 A-1

ALQUILO ALTOS, Gervasio 17, sala, saleta, cuatro habitaciones, cuarto y servicios criados. También altos, Gervasio 30, sala, saleta, tres cuartos, baño intercalado, comedor, cocina, cuarto y servicios criados. F-3469. A-1

PERSEVERANCIA 69, BAJOS, con sala, recibidor, tres habitaciones, comedor, cocina de gas y baño. La llave e informes en Concordia 44, altos. Telf. A-2583. A-1

CASA MODERNA
$15 o $25. Edificio Artigas. Infanta y Concordia, sala, dos habitaciones, comedor, magnífico baño, cocina, primero y segundo pisos, limpieza escalera. Otra igual, Neptuno 172, elevador, luz. A1

PRECIOSOS ALTOS, $34.00
Se alquilan los modernos y frescos altos de San José 124-K., esquina a Marqués González, acabados de pintar, compuestos de sala, saleta corrida, 3 habitaciones, comedor, baño completo, cocina, calentador, cuarto y servicios de criados, agua abundante. Llaves en los bajos, bodega. Informes: Edificio «Bacardí», Apartamento 401, Francisco Torres. Telf. A-7830. A-1

ESTUPENDO CONFORT: San Miguel 32, entre Industria y Amistad, palacete, primer piso, 45.00; tercer piso, $35.00. Puntualidad pago. Llave, en la misma. Telf. A-7636. A-1

GERVASIO 176, MODERNOS altos, entre Reina y Salud, sala, recibidor, 4 cuartos, baño intercalado de lujo, comedor, cuarto y servicios criados. Informes: 25 número 268, Vedado. Llaves, en los bajos. A-1

ALQUILO PISO independiente, casa nueva, Espada 9, primera planta, derecha, compuesto sala, comedor, cocina gas, baño moderno intercalado, cuatro habitaciones, servicios criados. Llave, azotea. Telf. A-5540. $35.00. A-1

SE ALQUILA: PISO independiente, casa moderna, Suárez 107, primera planta, compuesto de comedor, tres habitaciones, cocina, baño intercalado, servicios criados. Llave, en el segundo. Telf. A-5540. A-1

RASTRO 26, ALTOS, entre Vives y Gloria, nueva fabricación, sala, recibidor, dos cuartos, saleta, baño intercalado, calentador. Llave, bajos. Informes; Habana 186. Telfs. M-1541 F-1795. A-1

ALQUILO EN NEPTUNO 210, entre Soledad y Oquendo, hermosos altos y bajos. En Valle 69, pisos altos, recién pintados. P. Cazaurang, Valle 71, frente al parque Aguirre. Telfs. U-7820 F-3454. A-1

ALQUILERES

PRECIOSOS ALTOS, EN $30.00
Se alquilan los modernos y frescos altos, de San José 124-D., entre Lucena y Marqués González, acabados de pintar, compuestos de sala, saleta corrida, tres habitaciones, comedor, cocina, baño completo, cuarto y servicios de criados. Agua abundante. Llaves al lado, en los altos de la letra E. Informes: Edificio «Bacardí», Apartamento 401, Francisco Torres. Telf. A-7830. De 10 a 12 a. m. y de 3½ a 5½ p. m. A-1

NEPTUNO 332, ALTOS, entre Infanta y Basarrate, sala, recibidor, tres cuartos, baño intercalado, comedor, servicios, cocina, Llave, bodega. Informes: Habana 186. Telfs. M-1541 F-1795. A-1

$25.00: VIRTUDES 177, bajos, entre Oquendo y Soledad, sala, recibidor, cuatro habitaciones, baño intercalado, comedor, cocina, casa moderna. Informes: «La Moda», Galiano y Neptuno. A-4454. A-1

MONTE, MATADERO y Cristina, frente al Mercado, modernas casas de dos y tres habitaciones, con baño completo. ¡Muy baratas! Informes: A-3655, Taller Cagigas, Cristina número 4. A-1

GANGA: SE ALQUILAN los bajos de Porvenir 1, entre Habana y Compostela, 4 cuartos y servicios. Llaves en la lechería. Informes: F-1775 A-4829. A-1

MANRIQUE Y SAN JOSE. Se alquila primer piso compuesto de sala, saleta, comedor, 2 habitaciones, baño intercalado completo, cocina y servicios de criados. Luz y limpieza de escaleras. Informes: A-7036. La llave en la misma. A-1

ALQUILAMOS CASAS
San Miguel número 302, dos naves, propias para industria o colegio; Basarrate número 2, altos y bajos, 4 cuartos, sala, saleta, comedor y demás servicios; San Lázaro número 325, altos, 4 cuartos, sala, saleta, comedor y demás servicios; San Lázaro número 327, altos y bajos, 3 cuartos, sala, saleta, comedor y demás servicios; Carlos III, números 201 y 203, principal y altos, 4 cuartos, sala, saleta, comedor y demás servicios; Sol números 23 y 25, principal y azotea, cuatro cuartos, sala, saleta, comedor y demás servicios; Oquendo número 40, principal y altos, 3 cuartos, sala, saleta, comedor y demás servicios. A precios muy reajustados. Informes: Telf. A-1752. A-1

SE ALQUILA el segundo piso de la casa Neptuno 127 esquina a Lealtad, compuesto de sala, recibidor, 4 habitaciones, comedor, baño intercalado, cuarto y servicios de criados, muy fresco y ventilado y con abundante agua. Informan, Telf. A-0317. A1

CUBA Y SANTA CLARA. Alquilo piso alto, con 3 habitaciones, sala, saleta, comedor, cocina, baño intercalado y cuarto y servicios para criados. Fabricación moderna. Informes allí. Precio económico. Rodríguez y Compañía. A-1

GANGAS
SE ALQUILAN
CASAS Y DEPARTAMENTOS CON MES ADELANTADO

Dragones 12, Dptos. con baño	$ 11.00
A. Ramírez 4, con sala, dos habs, baño, comedor, cocina	$ 10.00
Mercaderes 9, sala, comedor, 2 habs, baño, cocina	$ 30.00
Posible 15, sala, dos cuartos, baño, comedor, cocina	$ 10.00
13 No. 6, esq a M, sala, saleta, 2 habits, baño, comedor, cocina	$ 23.00
Cerrada del Paseo 7, sala, comedor, 2 habits, cocina, baño	$ 20.00
C No. 274, entre 27 y 29, jardín, portal, sala, comedor, 3 habits, baño, cocina, cuarto y serv criados	$ 30.00
San Rafael 174, altos, sala, comedor, 2 habits, baño, cocina	$ 25.00
Mayía Rodríguez 9 y 21, sala, 3 habits, baño, comedor, cocina	$ 19.00
22 No. 24 entre 27 y 29, sala, cuatro cuartos, baño intercalado, comedor al fondo, cocina, etc	$ 20.00
San Bernardino 93 A, altos, sala, 2 habs, comedor, cocina y baño	$ 3.00
17 No. 361, terraza, sala, recibidor, saleta, 5 habits, galería, baño intercalado, comedor, pantry, cocina, cuarto y servs criados	$ 70.00
Infanta 112, sala, comedor, 2 habs, cocina, baño	$ 20.00
Velázquez 91, esq. a Cueto, local espacioso propio para establecimiento	$ 55.00
Pasaje Infante 9, sala, comedor, 2 habits, baño, cocina, patio	$ 12.00
Santa Irene 94, bajos e I, altos, sala, saleta, 2 cuartos, baño, comedor, cocina	$ 10.00
San Lázaro 222-224, 2 cuartos y baño	$ 12.00
Tejadillo 11 A, sala, comedor, 2 habs, baño, cocina, cuarto y servs criados	$ 30.00
Zanja 111, altos, sala, comedor, 2 habits, baño y cocina	$ 15.00
Correa 5 C, altos, sala, comedor, 2 habits, baño, cocina	$ 12.00
C No. 272-274 entre 27 y 29, una habit, comedor, cocina y baño	$ 11.00
Omoa 81 N, sala, 2 habits, baño, comedor, cocina	$ 17.00
San Lázaro 12, bajos, sala, recibidor, comedor, 3 habits, baño intercalado, cocina gas y carbón, cuarto y servicios criados	$ 60.00

LOCALES COMERCIO

Vigía 91, esquina Quinta, locales	$ 35.00
Acosta y Compostela	$ 30.00
Zulueta 32 (Arco del Pasaje	$ 30.00
13 y M, local garage	$ 4.00
O-REILLY 13	$ 4.00
Cerro y Colón	$ 3.00
BODEGA. Con todos sus armatostes, mostradores, neveras, etc., Mayía Rodríguez y Pasaje Infante	$ 12.00
CARCEL 15, bajos	$ 30.00
Marina 2, bajos, edificio Carreño	$ 50.00

M-2096. A-4358. M-6263.

ALQUILERES

SALUD 160, MODERNOS altos, $25.00 sala, comedor al fondo, tres cuartos, cocina, servicios completos. Verse, de 3 y media a 5. Telf. F-2635. A-1

PRADO 107, FRENTE al Capitolio. Se alquila el segundo piso, acabado de modernizar; tiene sala, recibidor, vestíbulo, galería, 7 habitaciones amplias, dos baños completos, comedor, pantry, cocina, cuarto y baño de criados. Propia para familia de gusto. Informes: el primer piso de la misma. Bufete de Arellano. M-3036 A-1

SE ALQUILA: JOVELLAR 12, entre Aramburu y Hospital, casa moderna de sala, recibidor, 4 cuartos, baño, comedor, cocina, cuarto criados. $40.00. Llaves e informes: San Lázaro 376. U-5858. A-1

SE ALQUILAN: ESPADA 15, entre Jovellar y Vapor, casas modernas de sala, comedor, 2 habitaciones, baño y cocina. $20.00. Llaves, en San Lázaro 376. U-5858. A-1

ALQUILO: VAPOR 43, entre Espada y Hospital, casa moderna, sala, 2 habitaciones, baño y cocina, con luz, $10.00. Llaves: San Lázaro 376, entre Aramburu y Hospital. Telf. U-5858. A-1

SE ALQUILAN: VAPOR 43, 45 y 47, entre Hospital y Espada, casas modernas, sala, comedor, 2 habitaciones, baño, cocina, $22.00. Llaves: San Lázaro 376, entre Aramburu y Hospital. U-5858. A-1

SE ALQUILAN: SAN LAZARO 333, entre Hospital y Espada, casa modernas de sala, 2 habitaciones, baño y cocina. $15.00. Llaves: San Lázaro 376, entre Aramburu y Hospital. U-5858. A-1

SE ALQUILAN: SAN JOSE 111, entre Oquendo y Soledad, casa modernas, de sala, dos habitaciones, baño, cocina. $15.00. Llaves en las mismas. Informes: San Lázaro 376. Telf. U-5858. A-1

SE ALQUILA: JOVELLAR 27, casas modernas, sala, comedor, 2 habitaciones, baño intercalado completo y cocina, $20.00 y $25.00. Llaves: San Lázaro 376, entre Aramburu y Hospital. Telf. U-5858. A-1

SE ALQUILA: JOVELLAR 53, entre Hospital y Espada, casa moderna, sala, comedor, 2 habitaciones, baño y cocina, con luz $15.00. Llaves: San Lázaro 376, entre Aramburu y Hospital. U-5858. A-1

SE ALQUILA: MAZON 37, entre Valle y Zapata, casa moderna de sala, comedor, 3 habitaciones, baño, cocina, servicios criados. $25.00. Llaves: S. Lázaro 376, entre Aramburu y Hospital. U-5858.

SE ALQUILAN en Industria 136, frente al Capitolio, hermosos y ventilados altos de reciente construcción; alquiler reducido. Informes en el bajo. A1

SE ALQUILAN los bajos y el primer piso de Apodaca 11 y 13, con sala, comedor, dos cuartos. Informes y la llave en Corrales 53. El Vesubio, esquina a Factoría. A1

SE ALQUILA: BELASCOAIN 98, esquina Nueva del Pilar. Dos pisos altos, propios para hotel o casa de huéspedes. Acabados de pintar. Todas las habitaciones con balcón a la calle y servicios completos. Hermosa galería. Agua abundante. Entrada independiente. Llaves, informes, tienda de ropa de la esquina. A-1

ALQUILO: CUBA NUMERO 89, primero y segundo pisos, sala, comedor, cinco habitaciones, cocina, baño y doble servicios sanitarios. Llave, bodega. Informes: Grandes Almacenes «El Número 15», Monte 15. Telf. A-2803. A-1

ALQUILAMOS CASAS modernas, bien situadas, en La Haban y Luyanó, desde $15.00 en adelante. Lámenos por teléfono o venga a vernos. Ferretería, Belascoaín esquina a San Rafael. Telf. U-5215. A-1

ALQUILO UN PRIMER piso en Corrales 218, a media cuadra de Los Cuatro Caminos, sala, comedor, 2 habitaciones, baño y cocina. Moderna y barata. Informes: Monte 301, sombrerería. Telf. A-9735. A-1

$25.00. SE ALQUILAN varios bajos, en la calle Espada, entre Pocito y Jesús Peregrino, sala, saleta, tres habitaciones, patio y servicios. La llave e informes: Zanja 128. U-1287 A-1

ALQUILO ESPACIOSOS bajos, San Rafael 73, bien situados, sala, cuatro grandes cuartos, baño completo, com

ALQUILERES

ALQUILO: SAN MIGUEL 308, punto ideal, una cuadra Universidad, tranvías, primer piso, todos los adelantos, sala, comedor, 4 cuartos, baño intercalado, servicios criados. M-4260 I-1211. A1

SE ALQUILA: EL MODERNO primer piso, Someruelos 4, sala, recibidor, tres cuartos, baño intercalado, comedor. Precio: $30.00. Informes en la misma. F-4393. A-1

LAGUNAS 97, CERCA Belascoaín. Se alquila casa, bajos, sala, saleta, tres cuartos, azotea. Muy barata. Llave, bodega, Belascoaín. A-1

$10 Alquilo modernos bajos a 10 minutos parque Central, con 2 cuartos, $18. Bajos sala, 4 cuartos, baño intercalado, etc. Calle de Justicia esquina Arango, una cuadra tranvías Calzada Concha. Llaves bodega. A-1

PRADO Número 8

Tres pisos, acera de sombra, todo de marmol, propia para colegio, conservatorio, legación, huéspedes, etc., etc. También apartamentos en Manrique y Malecón. M-3819 M-1882 M-6569. A-1

ANIMAS 141, ALTOS, entre Gervasio y Belascoaín, sala, saleta, cuatro habitaciones, baño y demás servicios. Telf. FO-1770. A-1

SE ALQUILA: BELASCOAIN 125, entre Reina y Estrella, primero y segundo pisos, en $25.00 y $30.00, tres habitaciones, baño intercalado, con calentador, cocina gas. Más informes; Manzana de Gómez 240. Telf. A-4893. A-1

SE ALQUILA EN MONSERRATE 119 primer piso, frente a la Cruz Roja, compuesta de sala, tres habitaciones, baño intercalado, cocina y calentador de gas. Para más informes: Manzana de Gómez 240. Telf. A-4893 A-1

SE ALQUILA: SAN LAZARO número 305, pisos bajo y segundo, cuatro habitaciones, cocina de gas, comedor al fondo, cuarto con servicios de criados. Para informes: Manzana de Gómez número 240. Telf. A-4893. A-1

LEALTAD No. 125-A, entre San Rafael y San José, hermosísimos bajos con sala, antesala, comedor al fondo, 4 cuartos, patio, baño y cocina. Precio rebajadísimo. Informes Goizueta, F-3937. A-1

ALQUILAMOS CASAS modernas, bien situadas, en La Habana y Luyanó, desde $15.00 en adelante. Llámenos por teléfono o venga a vernos. Ferretería, Belascoaín esquina a San Rafael. Telf. U-5215. A-1

SITIOS, 61, SALA, COMEDOR, ocho habitaciones, patio y servicios, 35 pesos. Informes: A-6420. A-1

$18.00, $16.00 ACCESORIAS B. y D., Oquendo 13-A., entre Salud y Jesús Peregrino, sala, habitación, patio, cocina, servicios. Informes: Mueblería «La Moda», Galiano y Neptuno. A-4454 A-1

SAN RAFAEL 43. ALQUILO primer piso, sala, comedor, 2 habitaciones, cocina de gas, cuarto, servicios criados. Barato. Llave e informes, en el mismo. A-1

SE ALQUILAN LOS BAJOS de Malecón número 54, sala, comedor, cinco habitaciones, baño y cocina. Informes: Planiol. Desagüe 62. Telf. U-4985. A-1

SE ALQUILA el primer piso de Aguiar 44 esquina a Cuarteles, tiene sala, dos cuartos, hall, cocina y baño intercalado. Informan en la bodega. M-4665. A1

ALQUILO el segundo piso de la moderna casa Malecón 73, compuesta de sala, comedor, 2 habitaciones, cocina de gas y cuarto de criado. Informes, Monte 170. Telf. A-2066. A1

ALQUILO modernos bajos, Aguila 249, casi esquina Corrales. Sala, saleta, tres cuartos, comedor, servicio criados. Informan, la misma, teléfono M-7811. A1

SE ALQUILAN LOS MODERNOS altos de Salud número 41, compuestos de sala, cuatro cuartos, comedor y baño intercalado. Informes: Telf. M-3982. Escobar 166. A-1

PRADO 32, ALTOS. Se alquilan fresquísimos, sala, cinco dormitorios; baño moderno, etc. Puede verse, de 1 a 4. F-1283. A-1

SAN RAFAEL 35, SE ALQUILA casa antigua, con tres habitaciones bajas, dos altas, sala, saleta, patio y buen baño intercalado. Informes, en la misma. A-1

SE ALQUILA casa de tres plantas, propia casa de huéspedes, hospedaje calle San Isidro número 50. Teléfono X-2113. A1

Prado esquina a Cárcel

El segundo y tercer piso, 6 habitaciones grandes salones, tres cuartos de baño. Informes, M-1882, M-6589. A1

SE ALQUILA: VAPOR núm. 19, sala, tres habitaciones, patio y servicios, $22.00. Informes. Telf. A-5540. A-1

OFICIOS 112, ESQUINA a Merced: Se compone de un salón grande, propio para bodega o establecimiento; 2 habitaciones, patio, cocina y servicios. Precio: $45.00. Informes: Bufete de Arellano M-3936. A-1

ANIMAS 127, ENTRE Gervasio y Escobar: Se alquila la planta alta, compuesta de recibidor, sala, 5 cuartos, baño y cocina. Precio: $40.00. Informes: Bufete de Arellano M-3936 A-1

LEALTAD 3, ENTRE San Lázaro y Lagunas, primer piso. Se compone de sala, recibidor, 2 cuartos, baño intercalado, comedor y cocina. Precio: $28.00. Informes: Bufete de Arellano. M-3936. A-1

CUBA 18, ALTOS, FRENTE al nuevo Malecón, cómodas casitas, desde $15.00 a $20.00. Informes, en la misma. A-1

SALUD 152, ALTOS, SALA, comedor, tres cuartos, baño intercalado y servicios de criados. Llave, en los bajos. $25.00. Informes: A-6420. A-1

MARINA 19, ALTOS, FRENTE al parque Maceo, sala, comedor, tres cuartos, baño intercalado. Llave, de 2 a 5 p. m. $35.00. Informes: A-6420. A-1

TEJADILLO 32, BAJOS, amplia casa propia para familia larga o huéspedes. Llaves, en los altos. $65.00. Informes: A-6420. A-1

FLORIDA 43, BAJOS, interior, sala, comedor, dos cuartos, baño y cocina, $20.00. Informes: Obispo 53. M-6917. A-1

EDIFICIO «MARTA», CONSULADO 7 casi esquina Prado, moderno piso alto, con todo confort, al estilo americano. Precio reducido. Hay elevador permanente. Informes, el portero. A-1

FACTORIA 104, BAJOS, sala, comedor, dos cuartos, baño intercalado. Llave, en altos. $18.00. Informes: A-6420. A-1

CONSULADO 14, ALTOS, casi esquina Prado, recibidor, sala, tres habitaciones, comedor, baño completo, cuarto y servicios de criados. Llave, enfrente. $35.00. Informes: A-6420. A-1

SAN RAFAEL 153 y 165, altos, entre Lucena y Marqués González, y Marqués González 6, entre San Rafael y San José, sala, comedor, tres habitaciones y baño. Llaves, en la misma, desde $25.00 a $34.00. Informes: A-6420. A-1

PRADO 62, ESQUINA Colón, altos y bajos, espaciosa casa para familia larga. Llave e informes, en la misma, de 8 y media a 11 y de 2 a 6. A-1

LUGARETE 3, ENTRE Ayesterán y Almendares, a una cuadra de Carlos III, moderno piso alto, sala, comedor, tres habitaciones, baño completo. Llave en la misma. Informes: Obispo 16. A-6420. A-1

ALQUILERES

ALQUILO ALTOS, Indio 37, sala, saleta, tres cuartos, baño intercalado, a una cuadra de Monte. Informes, en la misma, $25.00. A-1

SE ALQUILA: TROCADERO 73, bajos, sala grande, seis habitaciones, cocina y servicios sanitarios. Informes: Telf. A-5540. A-1

ARAMBURU 23, ALTOS, esquina San Rafael, recibidor, sala, comedor, tres cuartos, baño completo y cocina. Llave: Botica. $30.00. Informes: A-6420. A-1

CONCORDIA 371, ALTOS, sala, comedor, tres cuartos, baño completo y servicios de criados. Llave en los bajos. $35.00. Informes: A-6420. A-1

MALECON 4, AL LADO del «Unión Club», con entrada por San Lázaro 24, alto y bajos, propios para club o familia larga. Llave en la misma. Informes: Obispo 16. A-1

A-2 Vedado y Príncipe

SE ALQUILA: CHALET en el Vedado, 6 cuartos, 4 baños, biblioteca, sala, terraza, dos cuartos de criados, garage, jardín, etc. Renta: $80.00. F-3665. A-2

SE ALQUILA: VEDADO casita una planta, 3 cuartos, sala, comedor, $22.00. Calle 6 número 210, entre 23 y 25. Telf. U-7636. A-2

VEDADO: CALLE 27, ENTRE 6 y 8. Alquilo casa moderna, con jardín, portal, sala, comedor, 2 cuartos, baño, cocina y patio. Precio reducido. Las llaves en 27 y 8, bodega. Telf. F-6279. A-2

ACERA BRISA, SOMBRA, Calzada entre 6 y 8. Alquilo altos modernos, sala, comedor, 4 cuartos, 2 baños, servicios, entrada criados independiente, garage. Llave, informes, esquina bajos. A-2

ALTOS FRESCOS Y MODERNOS, 17 número 228, entre F. y G., acera de la sombra, sala, recibidor, hall, tres cuartos, baño intercalado, comedor, cocina, cuarto, baño criados. Informes: F-6616, en los mismos de 3 a 6. A-2

ALQUILO ESPLENDIDO primer piso, Calzada y 18, frente al Mar. Todo decorado, 4 habitaciones, hall, sala, doble servicios y cuarto de criados. Informes: F-6126. Muy barato. A-2

VEDADO: B. NUMERO 2. Alquilo modernos, espaciosos altos, terraza, sala, saleta, cinco grandes cuartos, comedor al fondo, terraza interior. Bajos, jardín, portal, 6 cuartos, sala, saleta, comedor al fondo, servicios criados. Baratísimos. Telf. F-4479. A-2

13 NUM. 19 entre Paseo y 2, Vedado, alquilo moderno chalet, 2 plantas, sala, comedor, saleta, 5 habitaciones con sus baños y closets, cuartos criados, pantry, cocina, garage para dos máquinas. $90. Llave, 17 número 318, altos, entre B y C, F-6772. A2

VEDADO: ALQUILASE casa número 269, 27 entre B. y C., hermoso jardín, portal, sala, saleta, cuatro cuartos, hall, baño intercalado de lujo, comedor, repostería, cocina, jardín atrás, dos cuartos criados con servicios sanitarios, garage. Precio situación: Infórmese en la misma. A-2

VEDADO, 14 número 133, entre 19 y 21, alquilo altos muy frescos, 4 habitaciones y demás comodidades. Informan, Telf. F-6051. A2

ALQUILO casas, Vedado. Sala, recibidor, comedor, cinco cuartos familia, dos cuartos criados, garage, etc. Próxima a La Salle y Las Dominicas, $70. Calle D entre 11 y 13. FO-7327. Véase de 8 a 12 solamente, otra con cuatro cuartos, muy buena, por $45. Calle 10 entre 15 y 17. Véase de 2 a 6 solamente. A2

ALQUILANSE ALTOS, con todo confort moderno, frescos e independientes, propios corta familia de gusto. 27 número 383, entre 4 y 6., Vedado. Dueños, en los bajos. A-2

SE ALQUILA LA CASA 17 y B., Vedado, contigua a la bodega «La Fortuna», con jardín, portal, sala, dos cuartos, baño y servicios. F-1300. La llave al lado. A-2

ALQUILO CASA, ALTOS, recién fabricada, calle 15, entre 18 y 20, Vedado, tres cuartos, sala, recibidor, baño intercalado, comedor, cuarto y servicios criados, cocina con gas o carbón. F-2479.

21 ENTRE 12 Y 14

Hermosa casa moderna, sala, recibidor, 6 habitaciones, 2 baños lujosos, comedor al fondo, pantry, cocina, garege, servicios y 2 cuartos de criados, en los altos y lavadero. Informes: U-5453. A-2

ALQUILO MODERNOS, cómodos y ventilados altos, calle 8 número 11 entre 21 y 23. Puede verse, de 2 a 6. Informes: M-3713. A-2

6 ENTRE 35 Y 37, VEDADO, jardín, portal, sala, comedor, cuarto, baño, cocina, patio y garage. $15.00. A-2

VEDADO: CALZADA número 132, entre 10 y 12, altos elegantes, amplios y fresquísimos, agua siempre, acabados de pintar. Para informes y condiciones, su dueña: I-4877. A-2

SE ALQUILA: LA ESPLENDIDA casa 17 número 390, esquina de fraile, Vedado. Se puede ver, de 2 a 4. A-2

21 entre C y D, hermosísimas casas con sala, 4 cuartos, hall, baño, cocina, pantry, cuarto servidumbre, etc. Otra con sala, ocmedor, 2 cuartos, pantry, baño y cocina desde $22.00 mensuales. Elevador y empleado día y noche al servicio de los señores inquilinos. Informa Goizueta, F-3937. A-2

ALQUILO: EN F., ENTRE Tercera y Quinta, Vedado, altos modernos, con sala, gabinete, hall, cuatro habitaciones, baño intercalado, comedor al fondo, cocina y cuarto con servicios de criados. Informes: Manzana de Gómez 240. Telf. A-4893. A-2

SE ALQUILAN los altos de D número 8 esquina a Tercera. Informes, teléfono F-1362. A2

A. ESQUINA a 21, ALTOS, sala, cuatro cuartos, hall, saleta, baño intercalado, calentador, cocina, cuarto, servicios criados. Llave, allí. Informes: Habana 186. Telfs. M-1541 F-1795 A-2

ALQUILO la nueva, fresca y amplia casa, 21 número 455, entre 10 y 12, Vedado, con sala, antesala, pasillos amplios, comedor, cocina de gas y carbón, 4 amplias habitaciones, 3 de servidumbre, con 2 baños, garage, jardín y árboles frutales, 2 portales. La llave en la bodega, esquina 12. Informes, Dragones 39. A2

CALLE K No 12 9 y 11, Vedado. Alquilo altos, terraza, sala, comedor, cuatro dormitorios, baño intercalado, cocina, cuarto y servicios de criados. Telf. F-4868. A-2

EDIFICIO nuevo. Se alquilan altos en la calle 19 entre 14 y 16, número 505, con sala, comedor, 3 cuartos, baño intercalado, cocina, patio y servicio de criados, limpieza y alumbrado de escalera. Informes en la misma, Vedado. A2

6 ENTRE 15 Y 17. VEDADO: Alquilo casa compuesta la planta baja: jardín, garage para 2 máquinas, entrada al primer piso, un salón grande, 3 cuartos para criados, hall, cocina, despensa y subida de criados al primer piso; primer piso: de sala, recibidor, 5 cuartos, 2 baños, comedor, hall y pantry; segundo piso: 4 cuartos y baño. Precio: $130.00. Informes: Bufete de Arellano. M-3936 A-2

ALQUILERES

VEDADO: PASAJE «Arango», Calzada, entre 10 y 12, lindo piso alto, con 3 habitaciones, lindo baño y baño de criados, agua siempre. Dueña: I-4877. A-2

CALLE B, NUMERO 189 entre 19 y 21, Vedado, moderno chalet, jardín, portal, recibidor, sala, comedor, pantry, 5 habitaciones, 2 baños, cuarto y servicios de criados, garage para dos máquinas, $90.00. Llaves en la misma, al fondo. Informes: Obispo 16. A-6420. A-2

ALQUILO CASA chica, jardín, portal, sala, dos cuartos, comedor, baño, gas, patio. D. número 194, esquina 21, Vedado. A-2

EDIFICIO CALLE H., número 184, entre 21 y 23, Vedado, modernos pisitos al estilo americano, con todo confort, para familias cortas. Alquiler razonable. Informes, el portero. A-2

20 NUMERO 21, ENTRE 15 y 17. Vedado: Se alquila la planta baja, compuesta de jardín, portal, sala, 3 cuartos, baño intercalado, comedor, cocina, cuarto y servicios de criados y patio al fondo. Precio: $35.00. Informes: Bufete de Arellano. M-3936. A-2

VEDADO: BAÑOS 46, ENTRE 19 y 21, altos modernos, sala, hall, comedor, 5 cuartos, baño, closets, pantry, cocina, cuarto, servicios criados. Alquilo, con o sin garage. M-2863 y F-6635. A-2

A-3 Cerro y Palatino

CERRO: ALQUILO BONITA casa, San José número 4, entre Santo Tomás y San Salvador, con sala, dos cuartos, servicios modernos, comedor. Llave número 4. Informes: M-5097. A-3

$15.00 CASA CON SALA,

Comedor, 3 cuartos, fresca, moderna, abundante. San Cristóbal B., altos, esquina Prensa, una cuadra del Paradero tranvías del Cerro. Llaves en bodega de esquina. A-3

CERRO: ALQUILO casa moderna, 15 pesos, portal, sala, comedor, 2 cuartos, gran traspatio, Colón 38, entre Santa Teresa y Daoiz, tranvía próximo, San Miguel 4, «Ariete». Díaz. M-4141. A-3

SE ALQUILA: CALZADA del Cerro número 567, frentre Asociación Cubana, de esquina, moderna, muy amplia y fresca, jardín, dos salas, galerías y patio interior, siete cuartos, dos baños completos, comedor, cocina, cuartos de criados, traspatio, garage para tres máquinas. Precio razonable. Informes, en la misma. Telf. A-0385 A-3

SE ALQUILA EN CERRO 520-A., entre Piñera y Lombillo, a precio de situación, moderno, piso alto, muy fresco. A-3

SE ALQUILAN LOS HERMOSOS y modernos altos de la casa Cepero 6, esquina a Santo Tomás, frente al Parque de la Iglesia del Cerro, a una cuadra de la Calzada, compuestos de sala, recibidor, cuatro cuartos, comedor, cocina de gas y carbón y baño con doble servicios. Precio: $30.00 Telf. A-9895. A-3

SE ALQUILAN CASITAS mampostería, compuestas de sala, saleta y dos cuartos, servicios independientes, Buenos Aires y Diana, (Cerro). A-3

A-4 Marianao y sus Repartos

AMPLIACION Almendares, calle 10 entre Avenidas Octava y Novena, portal, sala, tres habitaciones, baño completo, comedor, cocina, pantry, garage, cuarto y servicio chófer, patio, señor Alonso. Telf. A-1171. FO-2886. A4

SANTA LUCIA NUMERO 4, Marianao. Se alquilan amplios altos, hermosa vista, muy baratos, con cinco cuartos, sala, comedor, portal y baño. Alquiler, $20.00. Informes, en 12 esquina a 15. A-4

ALQUILO: REPARTO Almendares, calle Fuentes número 12, entre Primera y Tercera. Barata, portal, sala, 2 cuartos, baño moderno, cimedor, cocina, patio y agua abundante, fría y caliente. Informes, al fondo, de 7 a 7. A-4

TERCERA, ENTRE 12 y 14, Reparto Almendares, sala, comedor, dos cuartos, baño completo, patio y cocina, $15.00. Informes: Obispo 16. Telf. A-6420. A-4

ALTURAS BUENA VISTA, Almendares. Alquílanse fresquísimos altos, sala, tres cuartos, $15.00, linda vista panorámica, Calzada Columbia esquina Godinez, edificio «Campana», una cuadra guaguas y tranvías. Hay departamentos. A-4

LA SIERRA. PRIMERA número 9, entre 4 y 6, jardín, portal, sala, saleta, hall, comedor cinco habitaciones, servicios sanitarios, terraza y jardín interior, patio, cuartos criados y servicios, garage, cuarto y servicios. F-1592. A-4

LA SIERRA. BONITA Y FRESCA casa, sin estrenar, Tercera esquina a 10, cuatro habitaciones, doble servicios, garage. Buenavista: Avenida Quinta entre 3 y 4, dos habitaciones modernas. Otras baratas, Pogolotti. F-1592. A-4

BARATISIMOS ALTOS, DE ESQ., EN EL VEDADO, $30.00

Se alquilan los modernos y frescos altos, calle 10 número 199, esquina a 21, compuestos de sala, saleta corrida, tres habitaciones, baño completo intercalado, calentador, cocina, y servicios de criados. Abundante agua. Llaves, en la misma. Informes: Edificio «Bacardí», Apartamento 401, Francisco Torres. De 10 a 12 a. m. y de 3½ a 5½ p. m. Telf. A-7830. A-2

$10.00, CON LUZ

Casa nueva, dos habitaciones grandes, cocina, servicios, patio. También unos altos frescos, dos cuartos, sala, comedor, cocina, baño intercalado, portal, gran terraza al fondo, en $20. Calle 8 número 65, entre 16 y 18. FO-2429. A4

AVENIDA 9, ENTRE las calles 6 y 7, Buena Vista: Se compone de jardín, portal, portal, sala, comedor, 4 cuartos, 2 baños, pantry, cocina, cuarto y servicios de criados, garage para una máquina. Precio: $55.00. Informes: Bufete de Arellano. M-3936. A-4

MARIANAO: ALQUILO casa moderna, $20.00, portal, sala, comedor, 2 cuartos, lavadero, Avenida Quinta y 7. Tranvías próximos, «Playa-Buena Vista», San Miguel 4, «Ariete», Díaz. M-4141. A-4

CASA AMUEBLADA, PRECIO DE VERANO

SE ALQUILA en la calle Trece entre Avenida Nueve y Diez del Reparto Ampliación de Almendares; con jardín, portal, sala, comedor, tres habitaciones, baño intercalado, terraza, pantry y cocina, cuarto y servicios de criados, garage, cuarto y servicios de chauffeur, patio y pasillos laterales. Informan: teléfono FO-2165. A-4

A-5 J. del Monte y La Víbora

REPARTO CHAPLE: Felipe Poey 5, entre Luis Estévez y Chaple, Víbora, jardín, portal, sala, saleta, 4 cuartos, baño intercalado completo, patios, cocina, calentador gas, garage. Piney. M-6995. A-5

SE ALQUILAN

Los espléndidos altos de la casa Avenida Presidente Gómez, (Correa), esquina a Flores, número 29, compuestos de gran sala, gabinete, terraza al frente y fondo, hall, comedor, cocina y pantry, baño completo, cuatro grandes cuartos y otro alto, con sus servicios y terraza. Informes: Telf. F-2923. Las llaves en los bajos. A-5

AVENIDA SERRANO y Santa Irene, chalet de esquina, a la brisa, rodeado de jardines. En los bajos portales, vestíbulo, sala, saleta, comedor, pantry, cocina, habitaciones y baños de criados y garage. En los altos, recibidor, 5 habitaciones y 2 baños. F-6384. A-5

ALQUILERES

SE ALQUILA UN CHALET en San Mariano número 13, esquina Felipe Poey, con cinco cuartos, dos baños intercalados, sala, recibidor, hall, comedor, pantry, cocina, cuarto de criados y servicios, lavadero, garage para dos máquinas y cuarto chofer, jardines alrededor. Precio de situación. Informes en la misma. A-5

SE ALQUILAN LOS FRESCOS y ventilados bajos de la casa Calzada de Diez de Octubre número 500, compuestos de portal, sala, antesala, cinco grandes cuartos, con baño intercalado, comedor, cocina, patio, cuartos de criados y demás servicios. La llave y demás informes, en los altos. Telf. I-7763. A-5

SE ALQUILAN LOS BAJOS de Lawton 50, compuestos de sala, comedor, tres cuartos, baño completo, cocina de gas. La llave e informes, en los altos. Telf. M-2225. A-5

SE ALQUILA: JOSEFINA 10, Víbora, una cuadra Calzada, portal, 3 cualtos, baño completo, cocina carbón y gas. Informes: Josefina número 32. A-5

JESUS DEL MONTE 424, esquina a Luz. Alquilo magnífica casa, sala, saleta, comedor, cocina, garage, jardín, seis cuartos, dos baños, cuatro cuartos criados. Informes: F-3440, FO-1517. A-5

LAWTON Y SAN MARIANO. Alquilo hermosa casa, altos de la bodega, muy fresca, moderna, 2 habitaciones, sala, comedor, baño intercalado. Informes: Hotel «Palacio». Telf. M-9917. Precio: $14.00. A-5

ALQUILO: LAWTON 35, CASI esquina Concepción, sala, dos cuartos, comedor, servicios, tranvía inmediato. Alquiler muy reajustado. Llave e informes: Armas entre Dolores y Concepción, letra K., Sr. Domínguez. A-5

ALQUILO: LAGUERUELA 3 y medio, entre Calzada y Agustina, linda y moderna casa decorada, cuatro habitaciones, gabinete, baño intercalado, servicios criados, salida independiente. Llaves al lado. Informes: X-3240. A-5

VIBORA: ALQUILO Milagros y B. Zayas, lujosa residencia, siete habitaciones; D-Strampes 28, $25.00, cinco habitaciones, gran patio; Avenida Estrada Palma 185, dos habitaciones, moderna, $18.00. Informes; F-3959. A-5

SE ALQUILA LA CASA Altarriba número 24, Víbora. Informes, en la misma, de 9 a 11 a. m. A-5

SE ALQUILA LA CASA San Mariano número 49, Víbora, villa «Rosa». Informes, en la misma, de 2 a 4 tarde. A-5

AMUEBLADA alquilo casa en la Víbora, a familia de buenas referencias y garantías. Telf. A-3747. A5

VIBORA: ANTONIO S. MIGUEL, entre Agustina y Carlos Manuel. Se alquila casa elegante, con todas las comodidades, es grande, propia para mucha familia; tene garage. Para informes: I-3233, a una cudra de la Calzada de Jesús del Monte. A-5

ALQUILO: $7.00 y $8.00, con luz, casitas interiores, dos habitaciones, cocina, baño y patio independiente, Milagros 124, entre Lawton y Armas, una cuadra guaguas y tranvías. A-5

ESTRADA PALMA 65, ALTOS, entre O-Farrill y Laguerueta, Víbora, sala, comedor, tres habitaciones, baño, terraza y cuarto de criados. Llave, en los bajos. $25.00. Informes: I-1518 A-5

$15.00 CASA SAN ANASTASIO 19-A., entre Concepción y Dolores, sala, saleta, dos cuartos, servicios y cocina. Llave en la misma de 4 a 5 p. m. Informes: Oficios 29. Telf. A-1211 A-5

LOMA del Mazo, Patrocinio 19. Se alquila chalet moderno, dos plantas. La llave en el número 17. Informan, Telfs. I-2148 y F-2078. A5

ALQUILO LOS FRESCOS bajos de Milagros, esquina a Juan Delgado, jardín, portal, sala, dos habitaciones, baño moderno, comedor, cocina. Informes: U-5760. Llave en la botica. A-5

ESTRADA PALMA 82, esquina Concejal Veiga, Víbora, moderno chalet, jardín, portal, recibidor, sala, vestíbulo, comedor decorado, pantry, 6 habitaciones, 3 baños, cocina, dos cuartos criados y servicios, garage para 3 máquinas. Llave, la misma. $80.00. Informes: Obispo 16. A-6420. A-5

A-6 Luyanó

SE ALQUILA: CUETO 191, altos, casi esquina a Calzada Luyanó. Amplia. Precio de situación. Llave en los bajos. Informes: Telf. F-6150. A-6

SE ALQUILA EN CONCHA y Guasabacoa, bajos modernos, con portal, sala, dos habitaciones, cocina y servicios, desde $16.00. Informes: Manzana de Gómez 240. Telf. A-4893. A-6

ALQUILO: CASA NUEVA, calle Rosa Enríquez entre Pedro Pernas y Luyanó, portal, sala, 2 habitaciones, comedor, baño completo, patio, pasillos, gana $20.00; otra igual, $18.00. F-1592. A-6

LUYANO: ALQUILO CASA moderna, $16.00, sala, comedor, 2 cuartos; y altos, $18.00, Luco letra S., entre Municipio y Rodríguez(San Miguel 4, «Ariete». Díaz. M-4141. A-6

A-7 Santos Suarez y Mendoza

QUIERE VIVIR FRESCO? Le alquilo en Tamarindo y Flores, casita independiente, con dos habitaciones grandes, sus servicios y azotea, frente calle Oeste, en $9.00. Llave, bodega. A-7

SE ALQUILA, San Julio 34, entre S. Suárez y Santa Emilia. Portal, vestíbulo, gabinete, sala, tres cuartos, hall, comedor, baño, dos closets, patio, servicio criados, garage en sótano. Informan, A-3182. Verla 2 a 4. A7

SE ALQUILA bonita casa, jardín, portal, sala, cuatro habitaciones, baño intercalado, hall, comedor y cocina, calle Lacret entre J Delgado y Goicuría, reparto S. Suárez, informan, teléfono A-2324 y en la misma, de 3 a 6. A7

LACRET 507. ALQUILO altos nuevos, muy frescos, recibidor, sala, comedor, 3 cuartos, baño, cocina, cuarto y baño criados. Telf. I-7509. A-7

SANTOS SUAREZ número 38, bajos, entre San Indalecio y San Benigno, 5 habitaciones y demás comodidades modernas. Muy fresca. Precio módico. Informes: Telf. A-1051. A-7

SANTA EMILIA 122, entre San Julio y Durege, 5 habitaciones, dos baños y demás comodidades. Informes: Telf. A-1051. A-7

ENAMORADOS NUMERO 45, entre San Benigno y Flores, 3 habitaciones y demás comodidades. Precio módico. Informes: Telf. A-1051. A-7

LUIS ESTEVEZ 135, ENTRE Sola y Pasaje Este, portal, sala, saleta, cuatro cuartos, baño, cocina, comedor, patio lateral y garage. $30.00. Informes: Obispo 53. M-6917. A-7

ALQUILO: GOICURIA 40, entre Luis Estévez y Estrada Palma, sala, comedor, 3 cuartos, baño completo, cocina, agua caliente, patio, cuarto, servicios criados, portal, jardín. Llaves al lado. F-6062. A-7

A-9 Guanabacoa y Cojímar

GUANABACOA: ALQUILO modernas casas de sala, saleta, cuatro cuartos, servicios completos, toda cielo raso Precio: $18.00; otra, $15.00. Aranguren 89 y 91. A-9

A-12 Solicitud de Alquileres

NECESITO habitación con baño, bien ventilada, en casa familia. Del Río, hotel Saratoga. A12

ALQUILERES

EN CASA DE FAMILIA honorable, sin niños, deseo alquilar dos habitaciones, baño privado, con comida o sin ella, para dos señoras con niña 4 años, doy referencias. Telf. FO-3187. S-A.

SOLICITASE EN EL VEDADO, o Ampliación de Almendares, casa, tres o cuatro cuartos y baño, $25.00, a $30.00. Referencias y garantías. Telf. F-3218. A-12

ALQUILERES VARIOS

EDIFICIO CASTELEIRO - VIZOSO

OFICIOS 18

El edificio de más fácil acceso con la apertura de la Avenida del Puerto

Gran plazoleta en frente para parqueo de autos

OFICINAS todas exteriores desde $15

PLAYA Habana. Alquilo por toda la temporada, chalet con cuatro cuartos, sala, comedor, cocina, baño, cuarto y baño de criados, agua corriente. Informes, notaría Arazaza. A-1639. Alq vrs

SE ALQUILA EN $15.00, una finquita con casa, luz, agua, servicios, en Campo Alegre. Informes: Telf. X-2629 A-V.

ALQUILO: BARATISIMA casa que fué muchos años hotel, de Agapito Ruiz, calle Real, de San Juan y Martínez, Pinar del Río. Informes: Habana, Misión 73, altos, señora Engracia Hevia. A-V.

W. Arrendamientos

«LA ANGELITA»: ARRIENDO esta finca ,cómoda vivienda, baño intercalado completo, luz eléctrica, 180 frutales, palmas, 2 pozos inagotables, propia para granja o vaquería. Lugar fresco, saludable. Carretera Habana-Batabanó. Kilómetro 11. W.

ARRIENDO 16 CABALLERIAS de la finca «Coca», en Guara, Provincia Habana. Buen potrero, buena tierra, 2 buenos pozos, bien situada, linda ferrocarril Habana. Informes: Calle 11 número 33, entre 6 y 8, Vedado. W.

ARIENDO FINCA DE DOS caballerías, propia para vaquería y toda clase de cultivos, a diez minutos de La Habana, situada en la Calzada de Jaimanitas, con dos magníficos pozos inagotables y dos casas de viviendas. Precio: $60.00 mensuales. Informes: F-5880. W.

SE ARRIENDA LA FINCA pasado de 2 caballerías y cordeles, tomando a tasación las siembras que existen en la finca, es finca de primera, con muchos palmares, árboles frutales, agua fértil y terreno de primera. También se vende arreglado a la situación, dista de la carretera, 400 metros. Su dueño: Revillagigedo 48, bajos. José González. W

B-1 Casas-Apartamentos

ALQUILO apartamento amueblado, a persona cuidadosa. Sala, comedor, dos cuartos, baño, cocina. Lealtad 48. Llame M-2028. No señoras solas. B1

APARTAMENTO compuesto de portal, sala, 4 habitaciones, baño intercalado, comedor, cocina, cuarto y servicio para criados. Línea 213, frente al Hospital de Maternidad. Telfs. F-3779 y A-5159. B1

SE ALQUILA: LUJOSAMENTE amueblado, pequeño apartamento alto, entrada independiente. Calle 2, esquina Tercera Avenida, Reparto Miramar. $50.00. Informes, en el mismo B-1

EDIFICIO «BIARRITZ», Calzada del Vedado número 28, entre J. e I. Alquílanse frescos, modernos pisos, altos y bajos, con sala, comedor, 2 y 3 cuartos, baño intercalado, cocina. Precios, desde $25.00. Se exigen referencias. B-1

APARTAMENTO
DESDE $20.00
PALACIO DIAZ BLANCO
BELASCOAIN 120
Entre Clavel y Antonio Díaz
THE TRUST COMPANY OF CUBA
DEPARTAMENTO DE BIENES
OBISPO 53. M-6917. B1

NI MAS NI MENOS
$50.00
Apartamentos y comida a matrimonios. Edificio de 8 pesos. 6 esquina 11, Vedado, F-5141. B1

8 Y 19. VEDADO
F-6635. Precios de Verano. Apartamentos modernos, 1, 2, 3 y 4 locales, luz, teléfono, Frigidaire radio, agua caliente, garage, piscina y restaurant.

Pase el Verano en la Playa de Miami
Por menos dinero del que usted gasta en la Habana. Magníficos apartamentos completamente amueblados y equipados, a pocos pasos de la playa, por $20, $25, $30 y $35 al mes. Con comida, desde $90 al mes por dos personas y $25 por cada persona adicional. Ambiente distinguido. Excelente comida a la criolla. Informa, Sra. F. R. de Chacón, 1358 Pennsylnia Ave. The Mildred Apartments, Miami Beach, Florida. B1

APARTAMENTO MODERNO, en elegante edificio, sala, dos habitaciones, baño completo, cocina amplia, ventilados, a $20.00. Oportunidad. Véalos en calle Novena número 16, entre H. e I., Vedado. B-1

ALQUILERES

J. ESQUINA A 21
Entrada Vedado. Ahora es su oportunidad. Apartamentos nuevos, cómodos, fresquísimos, sala, comedor, dos dormitorios, etc. Económicos. Véalos antes de mudarse. Informes: Avelino. B-1

B-2 Naves y Locales

LOCAL CON 150 METROS, para industria, depósito o guardar autos. Se alquila en San Ignacio 20. (Callejón del Chorro). Llave en los altos. Informes: Telf. A-1010. B-2

MANRIQUE 53, PEGADA a Neptuno, con más de 600 metros. Alquilo barata esta moderna nave, propia para cualquier giro. Llaves, el encargado, en los altos. Telf. A-0698. B-2

PREPARADA para establecimiento se alquila muy barata. Reina 121, esquina a Lealtad. Telf. A-1805. B-2

ALQUILO: PARA ALMACEN o depósito, Cuba 96, casi esquina a Muralla, 600 metros. Alquiler: $30.00, casi regalado. La llave en los altos. Informes: Grandes Almacenes «El Número 15, Monte 15. B-2

FRENTE A LA FRATERNIDAD
Altos, Amistad número 156, casi esquina a Monte, propios para cabaret, sociedad o cualquier cosa análoga. Informes: FO-1696. B-2

FRENTE A LA FRATERNIDAD
Amistad número 136, casi esquina a Monte, local tres ventanas, diez metros frente, propio Dentista, Botica, Peletería, exhibición Radio. Informes: FO-1696. B-2

SE ALQUILA LA ESQUINA Campanario y Lagunas número 13, con 4 acesorias, para carnicería. Informes: Campanario 24. B-2

ALQUILO LOCAL PARA establecimiento, en el lugar de más tránsito de La Habana; tiene 10 vidrieras para exhibición de artículos. Informes: peletería «La Americana». Telf. U-5117. B-2

EDIFICIO ESTUPENDO: Magnífica fachada, Merced 93, cerca muelles Ward y Terminal, para cualquier industria o comercio. Véalo y ofrezca lo que pueda pagar. Informes: A-7636. B-2

LOCAL EN EL VEDADO. Propio para establecimiento. Se alquila a precio módico, en J, esquina a 9. Casa de apartamentos, acabada de construir. Informes: F-2115. B-2

BUEN NEGOCIO: Se alquila un hermoso local con todos los enseres, Mercado Unico, por Monte. Informes: Telf. M-5809. B-2

ALQUILO: O'REILLY 106 y 108, edificio cuatro plantas, antigua casa Harris Bross. Entrada por O-Reilly y por el fondo. Informes: Manzana de Gómez 240. Telf. A-4893. B-2

ALQUILO EN LUZ Y OFICIOS ,local de esquna, propio para establecimiento, con varias divisiones y servicios. Informes: Manzana de Gómez 240. Telf. A-4893. B-2

PREPARADA para establecimiento, se alquila muy barata, Reina 121 esq. a Lealtad. Telf. A-1805. B-2

SE ALQUILAN DOS NAVES en Benjumeda y Franco, una mil metros de superficie; otra 300. Informes: Planiol. Desagüe 62. Telf. U-4985. B-2

K. ESQUINA A 21
Entrada Vedado. Local para b

SE SOLICITAN

AGRICULTORES e INDUSTRIALES

REPRESENTANTE, establecido en la Habana, solicita la representación de artículo agrícola o industrial, de buena calidad y fácil venta, para ofrecerse al mismo exclusivamente, escriba en español, o inglés, con precios de competencia, proposiciones y muestras, a A. García, Aguiar No. 8, altos, Habana.

SOLICITA un arrendatario para una casa de 37 habitaciones y varios locales de comercio, en lo mejor de la Habana, por embarcarse el dueño. Debe tener referencias. Informes, F-4822 o calle C número 4, entre 5a. y 7a., Vedado. S12

SOLICITO PERSONAS del interior que quieran ganar dinero independiente, trabajando desde su casa. Remitir sellos para informes. Por carta solamente. Habana, Corrales 26, Somerueloa, primer piso, Sr. Raíb- S-12

SE NECESITA UN DULCERO catalán, $40.00. Agencia Americana de Beers. O-Reilly 9½. S-12

VENDEDORES DE AMBOS sexos. Brillante oportunidad. Peletería «La Celba», Egido y Luz. S-12

AGENCIAS DE COLOCACIONES

"LA MATANCERA"

T-7740: Sirve rápidamente cocineras, criadas, toda clase de servidumbre empleados de ambos sexos, con referencias. Calle Sol 111. Servicio permanente, a todas horas. X.

AGENCIA El Sagrado Corazón Jesús, de Emma Pulido, sirve con referencias, cocineras reposteras, criadas, manejadoras, jardineros. S. Juan de Dios 12, M-9700. X

«AGENCIA MARQUEZ» le ofrece cocineras, criadas, manejadoras, niñeras y toda clase de servidumbre del país y extranjeras, con referencias y rapidez. Telf. F-3038. C. Salzada, Vedado. X.

«LA MILAGROSA». M-5341. Ofrece cocineras y criados de ambos sexos, del país y extranjeros, sin muchas pretensiones y que duermen en la colación, y con referencias. X.

SE OFRECEN

Criadas y Criados

SE OFRECE COLOCARSE una española, para todo lo que se ofrezca o para cuidar; tiene referencias que hagan constar. Telf. I-4566. O-1

MUCHACHA ESPAÑOLA, desea colocarse para los quehaceres de casa o corta familia, sabe cocinar y hacer postres. U-7063. O-1

UNA ESPAÑOLA DESEA colocarse para todos los quehaceres y limpiar. U-3079. O-1

SE OFRECE COLOCARSE española, de criada o cocinera, sabe trabajar y tiene buenas recomendaciones. Telf. M-8034. O-1

JOVEN JAPONES, desea colocarse de criado de mano en casa particular, sabe servir bien a la rusa; tiene referencias. Llame a Miguel. A-9814. O-1

SE OFRECE UNA JOVEN austriaca, habla inglés, para todo servicio o corta familia; tiene buenas referencias. Informes: X-3406. O-1

SE DESEA COLOCAR una señora española, de mediana edad. Informes: Tel. X-2256. O-1

SE DESEA colocar una joven española para criada de mano o para cocinar. Informan, F-1661. O1

SE OFRECE MUCHACHA española, sirve bien comedor; otra, sabe coser perfectamente; tiene buena presencia y referencias inmejorables. Telf. M-7122. O-1

CRIADA JOVEN, BLANCA, del país, desea colocarse, buenas referencias. Telf. F-1244. O-1

JOVEN QUE HABLA INGLES y castellano, desea colocarse como criada, manejadora y sabe cocinar; tiene buenas referencias. Llamen: Telf. F-4236, Sylvia. O-1

SE OFRECE para cuartos y coser, española fina, que sabe vestir y atender ropa de señora; sabe trabajar bien y da referencias de haber trabajado en buenas casas. M-7789. O1

SE DESEA colocar joven española para criada de mano, sabe servir a la mesa, no le importa salir a las afueras, tiene recomendaciones. Informan, M-1789. O1

SE DESEA colocar una joven española para criada de mano, no le importa ayudar a la cocina, tiene referencias. Informan en 10 de Octubre No. 236. Telf. X-2701. O1

SE DESEA colocar criada de mano o manejadora, sabe cocinar, entiende repostería, lleva tiempo en el país, da referencias. Informes, U-7030. O1

SE DESEA COLOCARSE una joven española para criada de mno o cuarto, sabe de cocina, sabe cumplir con obligación. Tiene buenas referencias. Informan U-6936. O-1

SE DESEA COLOCAR una joven española, para criada de mano o cuarto, sabe coser un poco o manejadora, tiene buenas referencias, es fornida, no tiene pretensiones. Informan: San Lázaro 199, altos. Telf. U-8075. O-1

SE DESEA COLOCAR una muchacha española de criada de mano o cuarto, es de confianza, va a los repartos, tiene buenas referencias y quien responda. Telf. A-8582 M-4167. O-1

JOVEN AMERICANA, con buenas referencias, desea colocarse de criada de mano, manejadora o ayudante de cocina, va a cualquier lugar. Telf. U-2535. O-1

SE DESEA colocar una española para cocina o para corta familia para dormir. Teléfono F-4703. O-1

SE DESEA COLOCAR una joven española, para criada de mano o para cocinar y limpiar; tiene referencias. Informes: F-6236. O-1

Una ventaja más a nuestros Anunciantes de CLASIFICADOS

Siempre pendientes de las necesidades del momento y en provecho de nuestros anunciantes, a partir del día 14 de Julio, los anuncios que se pongan antes de las 5 p. m. no tendrán recargo alguno.

OTRA VENTAJA MAS

A los anuncios de solicitudes de trabajo el recargo de ULTIMA HORA será de 10 cts. en atención a la situación presente

2 HORAS DE VENTAJA

En provecho de nuestros anunciantes.

SE OFRECEN

SE DESEA colocar una joven española para cuartos o comedor, sabe servir a la rusa, tiene recomendaciones, teléfono A-8074. O1

SE DESEA colocar joven española para criada de mano, no le importa ayudar a la cocina o para otros quehaceres. Telf. M-4178.

JOVEN española desea colocarse de criada de mano o de cuartos, tiene referencias. Informan, Telf. I-7593.

JOVEN española desea colocarse para criada de mano o cuartos, muy seria y limpia y con buenas referencias. Su teléfono, U-8239, Antonia. O1

DESEA colocarse joven española para criada de mano, cuartos; no le importa ir a las afueras. U-6905. O1

SE OFRECE una joven del campo, es de color, para criada de mano, entiende de cocina, prefiere dormir en la colocación. Informes, U-6166. O1

SE DESEA COLOCAR un joven español, para criado u otros quehaceres, en casa particular; tiene buenas referencias. Avenida La Paz número 72, Marianao. Telf. FO-3285. O-1

SE OFRECE CRIADA española, sabe servir muy bien la mesa, también sabe coser, lavar y planchar ropa fina de señoras; tiene muy buenas referencias. Telf. A-3343. O-1

DESEAN COLOCARSE dos jóvenes, una española, la otra cubana, buenas criadas de mano, manejadora o cuartos; una sabe coser y referencias de buenas casas. Telf. A-4792. O-1

SE DESEA COLOCAR una muchacha española para cuartos o comedor. Informes: F-5152. O-1

JOVEN DEL PAIS, desea colocarse de criada, sabe trabajar y cocinar, referencias inmejorables; y otra para cocinar, sabe hacer plaza y dulces; tiene referencias. Telf. I-7515. O-1

DESEAN COLOCARSE dos jóvenes españolas, para criadas de cuartos o de mano, son formales y saben trabajar y tienen referencias de buenas casas. Telf. M-4096. O-1

JOVEN ESPAÑOLA, desea colocarse para todos los quehaceres, de una casa de corta familia. Telf. F-6146. O-1

SE OFRECE JOVEN española, de buena presencia, criada de cuartos, sabe coser y hacer ropa interior, criada de mano o cocinar y limpiar; tiene buenas referencias. A-3070. O-1

SE OFRECE CRIADO de mano español, sabe servir muy bien la mesa a la rusa, también sabe arreglar el jardín; tiene inmejorables referencias. Telf. A-3343. O-1

DESEA COLOCARSE un buen criado de mano, peninsular, habituado a todo esmerado servicio, pocas pretensiones y referencias de buenas casas. Telf. A-4792. O-1

SE OFRECE CRIADA de mano española, también para cuidar niños, sabe lavar y tiene muy buenas referencias, no tiene pretensiones. Telf. A-3343. O-1

SE OFRECE CRIADO DE MANO, peninsular, habituado a todo esmerado y fino servicio, pocas pretensiones, y esmeradas referencias de casas conocidas; voy a cualquier punto. Telf. A-4792. O-1

CRIADA joven, blanca, del país, desea colocarse con buenas referencias. Telf. M-1244. O1

SE OFRECE muchacha española para servir en casa particular, puede hacer alguna limpieza, en la misma se ofrece una cocinera, lleva tiempo en el oficio, desea familia de moralidad. M-2142. O1

DESEA colocarse una muchacha española para criada o cocinar y limpiar, no tiene pretensiones, tiene recomendaciones. A-4089. O1

DOS ESPAÑOLAS desean colocarse, una criada de mano, sabe servir bien la mesa, y la otra para limpiar y cocinar. F-6228. O1

SE OFRECE MUCHACHA española, de buena presencia, sirve perfectamente comedor, sabe coser muy bien lavar ropa fina; otra criada de mano, sale de La Habana; ambas tienen referencias. M-7122. O-1

SE DESEAN colocar dos jóvenes del campo, para limpiar o manejar, blancas, tienen referencias. Informan, F-5820. O1

SE DESEA colocar una muchacha española para limpiar y cocinar para corta familia. Informes, U-6326. O1

Cocineras y Cocineros

DESEA COLOCARSE una joven española, para cocinar, repostera y otra para cocinar y limpiar; tienen buenas referencias, para corta familia. Llamen: Telf. M-5895. O-2

SE DESEA COLOCAR una señora española, de mediana edad, de cocinera, sabe cocinar bien a la criolla y a la española, sabe hacer dulces, no le importa ayudar algo a la limpieza; tiene referencias de donde ha trabajado. Telf. U-6626. O-2

UN COCINERO JOVEN español, desea colocarse en casa particular o comercio; tiene referencias y sin pretensiones o también de chofer. O-2

DESEA colocarse una española para cocinar y limpiar, otra para cuartos o criada de mano, tiene referencias. Informes, M-3219. O2

SE OFRECE SUPERIOR cocinera cubana, de color, repostera, va a repartos; otra buena cocinera, ayuda en limpieza o lavar; tiene buenas referencias. M-7122. O-2

SE DESEA COLOCAR joven española para cocinar sólo, o cocinar y limpia, entiende algo de costura, quiere colocarse en casa de moralidad; muy buenas referencias. Inocencia. A-3070 O-2

SE DESEA COLOCAR una muchacha española, para cocinar y ayudar a los quehaceres de la casa, con magníficas recomendaciones. Informes: Avenida Séptima entre 11 y 12, Reparto Ampliación de Almendares. Telf. FO-1961. O-2

SE DESEA COLOCAR una buena cocinera, española, de mediana edad, sabe comprar y hacer dulces; tiene buenas referencias. Informes: Calle 14 número 11, entre 11 y Línea. Telf. F-4305. O-2

DESEA COLOCARSE señora española, buena cocinera, repostera, para La Habana o sus barrios; tiene referencias. Sra. Teresa. Hotel «Bellamar», Playa Marianao. Telf. FO-9216 O-2

SUPERIOR COCINERA, de color, repostera, excelente, ofrece sus servicios a familia cubana o extranjera, buenas referencias, aseo, gusto exquisito; solamente cocinar, duerme fuera, prefiere no hacer plaza. O-Farill número 3, entre 18 y Fuentes, Reparto Almendares. Telf. FO-2710. O-2

DESEA COLOCARSE una maestra cocinera y repostera, de color, no importa que no haya pinche; tiene referencias, no gana menos de $25.00 a $30.00. Telf. F-5803. O-2

COCINERA ESPAÑOLA, buena repostera, desea colocarse, duerme o no en la colocación, sabe comprar y hacer toda clase de dulces; en la misma, otra de color, muy buena cocinera. Telf. F-6150. O-2

MAESTRO cocinero y repostero, joven, español, sin pretensiones, desea colocarse en casa particular, hace toda clase de comidas, dulces y helados, duerme en la colocación, tiene referencias, no le importa hacer plaza. Someruelos 3. A-3497. O2

UNA JOVEN ESPAÑOLA, se desea colocar para cocinar y limpiar, en casa de moralidad; tiene buenas referencias. Informes: M-5157. O-2

SE DESEA colocar cocinera española, cocina a la española y a la criolla, sabe de repostería, tiene buenas referencias. Informes, M-9247. O2

SE OFRECE JOVEN de color, que es buena cocinera, que tiene buenas referencias y duerme en la colocación; otra no duerme en la misma, con referencias. A-8066. O-2

SE OFRECE ESPAÑOLA para cocinar y limpiar, corta familia, sabe hacer algunos dulces; tiene buenas referencias. Telf. A-3343. O-2

SE OFRECEN

SE DESEA COLOCAR una señora seria para cocinar, sabe repostería. Informes: Telf. U-4695. O-2

COCINERA PENINSULAR, de mediana edad, desea colocarse para cocinera, sabe cocinar criolla y española, sabe su obligación, no duerme en la colocación; tiene referencias. Telf. A-7898. O-2

COCINERO DE COLOR, muy limpio, sabe varias cocinas, prefiere no hacer plaza. M-4178. Va al campo. O-2

JOVEN CHINO, GENERAL cocinero, repostero, desea colocarse casa particular, cocina criolla, española, americana, muy práctico, cumple su obligación; tiene buenas referencias. Informes: A-4324, tintorería, Manrique núm. 103. O-2

COCINERO FINO, REPOSTERO, asiático, desea colocarse casa particular, cocina perfectamente a la criolla, española y francesa, muy limpio y formal, sabe cumplir con su obligación, y tiene buenas referencias. M-5025. O-2

DESEA COLOCARSE una joven española, para cocinar y limpiar o para criada de mano, en casa de moralidad. M-5277. O-2

SE DESEA COLOCAR una joven española para cocinar y limpiar, siendo corta familia; tiene buenas referencias, no duerme en la colocación. Informes: Telf. U-6436. O-2

SE OFRECE COCINERA, repostera madrileña, sabe hacer toda clase de dulces finos y variar las comidas; tiene muy buenas referencias. Telf. A-3343. O-2

SE OFRECE SUPERIOR cocinera, cubana, de color, va a repartos; otra cocina muy bien, ayuda en limpieza, o lavar a corta familia; ambas buenas referencias. Telf. M-7122. O-2

COCINERO, REPOSTERO, asiático, cocina muy excelente criolla, española, americana y sabe cumplir con su obligación; también tiene recomendación de la última casa, desea casa particular. Informes: San Rafael 76, lavandería. Telf. M-6763. O-2

COCINERO ESPAÑOL, de 31 años, sabe hacer dulces, helados y toda clase de pastelería; trabajó 3 años con Dr. Claudio Mendoza y Sr. José Penninno, 1 año. Generoso. A-3070 O-2

DESEA COLOCARSE una española, de mediana edad, cocina criolla y española; tiene buenas referencias. Informes: M-7566. O-2

DESEA colocarse una muchacha para cocinar y limpiar corta familia. Telf. U-6220. O2

DESEA colocarse una muchacha de color, para cocinar, entiende algo de dulces, duerme en la colocación. Informes, Telf. F-6117. O2

Manejadoras

SE OFRECE MANEJADORA española, experta en cuidar niños chiquitos y mayores, sabe hacerles su comida; tiene muy buenas referencias, y no le importa salir al campo. Telf. A-3343. O-2

SE DESEA colocar joven española, para manejadora, cuartos o comedor, en casa moralidad, tiene buenas referencias. Informes, A-0347. O2

Jardineros

JAPONES, DESEA COLOCARSE en casa particular de jardinero; tiene recomendaciones. Llame: Sibao. A-9814. O-5

MATRIMONIO JAPONES, desea colocarse, él de jardinero o criado, y ella de criada, sabe lavar, planchar y bordar a mano; los dos tienen referencias. Telf. FO-8024. O-5

Choferes

CHOFER-MECANICO, desea colocarse en casa particular, diez años de práctica, con referencias inmejorables, voy al campo si es necesario. No reparo sueldo. Telf. M-5242. O-5

CHOFER ESPAÑOL, se ofrece, experto en toda clase de máquinas y mecánica, pocas pretensiones, y esmeradas referencias de casas conocidas. Telf. A-4792. O-6

SE DESEA COLOCAR un chofer joven español, práctico en el comercio o casa particular. Telf. F-4433, Antonio. O-6

CHOFER mecánico español, práctico en toda clase de máquinas, ofrece su servicio a casa particular o del comercio. Es hombre serio, tiene recomendaciones personales de las casas donde trabajó. Telf. FO-2657. O6

CHOFER: SE DESEA colocar en casa particular o comercio, sin pretensiones; tiene referencias satisfactorias de casas conocidas. Informan: Telf. M-5144. O-6

DESEA COLOCARSE chofer, casa particular o comercio; buenas referencias. Telf. FO-2653. O-6

DESEA COLOCARSE chofer español, experto en toda clase de máquinas y mecánica, sin pretensiones y con esmeradas referencias de casas conocidas, Telf. A-4792. O-6

CHOFER español, deseo casa particular, excelentes recomendaciones, conozco el mecanismo de toda clase de máquinas, igual voy al campo, 12 años práctica en la Habana, sin pretensiones. M-3578. O6

Costureras, Modistas y Sombrereras

ESPAÑOLA: COSE, LAVA o plancha y limpia. Telf. X-2218. O-7

Lavanderas y Lavanderos

OFRECESE lavandero chino, sabe lavar y planchar toda clase de ropa fina y driles, habla bien español, tiene muy buenas referencias. A-4175. O8

Oficinistas

JOVEN QUE HABLA INGLES y español, desea empleo de oficina, en casa de comercio u hotel. También es un buen chofer, habiendo trabajado Cuba y E. U. de A., «Bill», A-3070. O-10

DESEA COLOCARSE joven taquígrafo mecanógrafo, inglés, español. Tenedor de Libros. Sin pretensiones. Telf. I-2593. O-10

JOVEN DE 18 AÑOS, se ofrece como taquígrafo, mecanográfo al tacto, Tenedor de Libros, Corresponsal, español, inglés, sin pretensiones; buenas referencias. A-2114, A. García. Aguiar número 8, bajos. O-10

Ofertas-Varias

SE OFRECE PARA COBRADOR, un hombre de mediana edad, de reconocida formalidad y honradez; tiene quien lo garantice. Telf. I-2485, «El 10 de Mayo», almacén de víveres y ferretería. Pregunten por Paco o Pepe O-12

SE COMPRAN

Muebles y Prendas

M-3209. COMPRO MUEBLES, pianos, ortofónicas, máquinas Singer, escribir, objeto Arte, antigüedades, buró, radios, neveras, ropa, oro, prendas. Liquido casas completas. Operación rápida. Dinero al momento. M-3209. C-5

COMPRAMOS JOYAS, monedas de oro, plata, antiguas o rotas, oro en todas cantidades. Pagando el mejor precio. Inmediatamente será atendido. Telf. A-2650. Obrapía 105. C-5

Maquinarias

SE DESEA comprar una concretera I. S., de uso, a precio razonable. Sr. S. M. Apartado 630. C6

Instrumentos de Música

U-3847. COMPRO PIANOS de todas marcas, que no tengan comién. Pago mejor que nadie y en el acto. U-3847. C-8

Señor anunciante

usted sabe nuestra historia pura y diáfana a través del tiempo.

Somos centenarios

y no solamente somos viejos por el tiempo, sino por nuestra seriedad.

Siempre en vanguardia

llegamos a los hogares de nuestros miles de suscriptores, llevando con dignidad y oportunidad la firma de su negocio.

El anuncio en el

DIARIO DE LA MARINA

LLEVA UN SELLO DE DISTINCION IMBORRABLE

COMO EL DEPENDIENTE PREFERIDO POR SUS BUENOS CLIENTES

SE COMPRAN

COMPRO PIANOS DE TODAS marcas, igual verticales, que cuarto de cola, que no tengan comién. Llame al Telf. M-3040. C-8

C-11 De Animales

COMPRO PIELES Y ALETAS de tiburón. Escribir: Sr. Nicolás, Santa Catalina letra F., Cerro. C-11

SE VENDEN

V-1 Casas

GANGA: CASA EN $800.00 y reconocer $3,000.00 a plazos. Costó $7,000.00, situada en lo mejor del Reparto Almendares. Dueño: FO-2188 A-7733. V-1

VENTA URGENTE de dos casas, en lo mejor de Santos Suárez, por embarcarme. Las doy por la mitad de lo que valen. Trato directo. Telf. I-7204. V-1

CAMBIO O VENDO POR FINCA cerca de La Habana, moderna casa de dos plantas y media en La Habana, a una cuadra de Monte. Su dueño: Salud número 22, Monsatro. V-1

HORROROSA GANGA: Véala en seguida, $17,000. Casa mamposteria: sala, comedor, tres cuartos, magnífica cocina azulejos, soberbio baño completo, patio. Cerro, tres cuadras Esquina Tejas. Muy fresca, ventilada. Facilidades pago. Dueño: M-2703. V-1

VENDO BUENA PROPIEDAD

Renta $75, ocupada por comercio chino, la cambio por una chica o solar, es una renta segura, 10 años el mismo inquilino. Informes, Neptuno 28, café, el dueño. V1

LINDO CHALET MODERNO, por embarcar, verdadera ganga, con facilidades de pago. Lo mejor del Reparto Almendares, una cuadra tranvía, ómnibus, sala, 3 grandes cuartos, baño moderno, hall, comedor, cocina, pantry, garage, patio con jardín. Llame: FO-1167. V-1

SE VENDE CASA, ALTOS y bajos, 6.30 frente, a la brisa, San Nicolás, de Monte a Reina, $4,300.00. Dueño: Aguila y Monte, vidriera. No corredores, de 1 a 3. V-1

REPARTO ALMENDARES: Vendo casa moderna, fabricación inmejorable, mucho terreno, ómnibus, tranvías, media cuadra. Precio: $3,500.00. Contado: $500.00, resto, con alquileres. Dueño: 14 y B. FO-2212, Rodríguez. V-1

VEDADO: ACERA de la sombra, calle de Baños, parte alta. Se vende moderno chalet, de dos plantas, con jardín al frente y árboles frutales, al fondo. Solar completo. Trato directo. No corredores. Telf. A-9670, de 9 a 12 a. m. V-1

$500.00 CONTADO Y $2,500.00 a pagar mensualidades, vendo casa mampostería, moderna, portal, sala, comedor, 3 cuartos, calle San Francisco 205, (Víbora), frente tranvía. Dueño: Suárez 3; 9 mañana, 7 tarde. V-1

SE VENDE CASA. Renta garantizada por comercio. También varios solares bien situados. Corral Falso número 29, Guanabacoa. V-1

RESIDENCIA EN $5,500.00

Se vende, en la calle E., entre 16 y 18 del Reparto Almendares, calle asfaltada, de mucho tránsito, con jardín, portal, sala, comedor, tres habitaciones, baño intercalado completo con cuatro aparatos, pantry y cocina, cuarto y servicios de criados y garage. De entrada $2,000.00, el resto con facilidades de pago. Verla, de dos a cinco de la tarde. Informes: Señorita Nieto. Telf. U-7827. V-1

V-2 Solares

REPARTO MIRAMAR: Vendo solar frente a la Quinta Avenida. Precio: a $3.50 vara. Dueño: Telf. FO-2188 A-7733. V-2

SOLAR A $0.90 VARA. Vendo solar de 14.74 x 47, a $0.90 vara, situado calle 3 entre Séptima y Octava, Alturas Buena Vista. Dueño: FO-2188 A-7733. V-2

SE VENDEN dos lindísimas parcelas juntas, que miden 10x21.50 metros en lo mejor de la Víbora. Calle Sola casi esquina a Milagros. Precio, $600. F-4322, de 8 a 10 y de 1 a 4. V2

ALMENDARES. Vendo solar ideal. Mide 12 x 22. Precio, $550. Unico en la cuadra. Situación especial. Tengo otro, en La Sierra, 18 x 46, llano, brisa. Detalles, FO-2212. Rodríguez. V2

POR EMBARCARME, vendo un solar de 330 varas, con 8 habitaciones, todo servicio, fabricado con licencia y planos, costó $3,800.00, lo doy por menos de la cuarta parte, San Gabriel número 10, entre Florencia y Macedonia, Cerro, de 10 a 6. V-2

V-3 Fincas Rústicas

Venta Importante

Vendemos una finca a 28 kilómetros de la Carretera Central, en el Término de Florida, (Camagüey). Se compone de 20 caballerías, potrero, sabana de segunda; 100 caballerías potrero, sabana de primera; 25 caballerías potrero de hierba Paraná; 55 caballerías de monte. De estos terrenos hay propios para la siembra de arroz, alrededor de 60 caballerías. Actualmente puede sostener 3,000 vacas de cría y 1,500 cerdos, anuales. Rogamos a toda persona o entidad que no disponga de un activo de $60,000.00, no haga proposiciones para evitar trastornos y pérdida de tiempo. Dirigirse a M. Alvarez y Compañía. Apartado 488, Camagüey. V-3

SE VENDEN

URGE vender finca rústico en la misma Habana, a precio de ganga. Informes, Concepción y 16, panadería, de 9 a 11 y de 1 a 3. V3

V-4 Establecimientos

VENDO UN CAFE

Que vale $20,000, por $5,000 por su situación, es el mejor de la Habana. Aprovechen esta gran oportunidad. Informan en la vidriera del DIARIO DE LA MARINA. V4

BODEGA EN MARIANAO

$550.00 Antigua y acreditada, sola en esquina, Reparto Almendares. Alquiler: $20.00, con vivienda para familia. Costó: $5,000.00. Aprovechen esta ganga. Neptuno 208. U-1802. Informes: Llenín. V-4

ESTABLECIMIENTOS

Desea comprar, vender, cambiar bodegas, barras, cafés, lecherías. Véame, saldrá bien servido y agradecido. Seriedad y honradez bien conocida. Neptuno 208. U-1802. Informes: Manuel Llenín. C-4

BOTICA MUY BUENA: La vendo por tener que irme. Más de $300.00 utilidad mensual; instalación y surtido. Compruébelo. La doy por la mitad de su balance. Dirigirse por escrito a Dr. W. «Anuncios Clasificados», LIARIO DE LA MARINA. V-4

POR MENOS DE $500.00 puede adquirir industria de mucho consumo. Es excelente negocio. Informes: Alberto, Galiano 88. V-4

SI ESTA INTERESADO en negocio de hotel, vea al señor Prieto, en Muralla 98, departamento 505, quien le informará de uno bien situado y acreditado, que puede adquirir barato o bien entrar de socio si lo prefiere. V-4

SE VENDE un taller de ebanistería con aparatos modernos, de las mejores marcas, movido con motor de petróleo, marca Benz, con un gasto insignificante, se da regalado. Informes en Velázquez 31, entre Infanta y Cruz del Padre, Cerro, a todas horas. V4

V-5 Muebles y Prendas

SE DESEAN VENDER los muebles de la casa, de una familia que se embarca. Informes: Calle 25 esquina D. Telf. F-4905, tercer piso. V-5

JUEGO de cuarto, esmaltado, color marfil, dibujado, casi nuevo, de familia particular, se vende muy baratísimo con su lámpara. A particular, en 32 pesos. Perseverancia 38, primer piso, el criado lo enseña. V5

POR EMBARCARME VENDO juego de sala, comedor y cuarto, lámparas, pianola y radio. Precio de situación. Pueden verse a todas horas. Calle 17 esquina a F., altos, izquierda. Acera impar, Vedado. V-5

GANGA: POR EMBARCARME, chiffonier, escaparate, luna, coqueta, librero, mesa escritorio y otros muebles, todos modernos, como nuevos. Llame: Telf. FO-1167. V-5

VENDO JUEGO DE CUARTO moderno, caoba, $22.00; escaparate luna, moderno, $10.00; aparador $6.00; librero, $8.00; silla, sillones, mesacomer, $3.00; máquina coser $5.00; lámparas. Indio 5. A-2826. V-5

GANGA, por embarcarse su dueño, se vende un juego de recibidor de mimbre fino y una nevera de porcelana, mediana y 1 buró de cortina, moderno. Figuras número 77, bajos. V5

MAQUINA de coser, Singer, se vende, muy barata, véala en Sitios número 1, altos, esquina Angeles. V5

«UNA CASA COMPLETA», $15.00 mensuales, juego sala, juego comedor, juego cuarto, nevera, 3 lámparas, mesa-teléfono, 2 sillones-portal, 1 cama hierro, 1 fiambrera, 1 sombrerera y 1 mesa escritorio. Todo, $15.00 mensuales, libre conducción. Ventas a plazos, a toda la Isla, «La Especial», Neptuno 159. V-5

«UNA CASA Completa» de muebles y lámparas, $10 mensuales, 1 juego cuarto, juego comedor, juego sala, nevera, 3 lámparas, 2 sillones-portal, 1 cama niño, 1 fiambrera. Todo $10 mensuales, libre conducción. Ventas a plazos, a toda la isla. La Comercial Neptuno 159. V5

NECESITO VENDER los elegantes y modernos muebles de mi casa, sala, comedor, cuartos y barguaño. Precios muy reducidos. Concordia 31, altos, esquina San Nicolás. V-5

MUEBLES DE LUJO y corrientes, en todos estilos, especialmente Arte Nuevo. Fabricamos rápidamente los que usted elija, y liquidamos todas las existencias, así como joyería, relojería, lámparas, etc., al contado y a plazos, con las mensualidades que le convenga. Tenemos compradores para sus muebles, en cambio por los nuestros y le alquilamos a los que necesite, dándole opción a comprarlos, rebajando la mitad de lo que haya pagado. La Casa Ruisánchez (que anuncia la verdad), Angeles 13, esquina a Estrella (del 25 al 31. Telf. A-2024 V-5

V-6 Maquinarias

MAQUINARIA. Vendo un tren completo de lavandería al vapor y una plancha tipo Marina, 10 kilowatt, 25 H.P. 110V., y muchos aparatos mecánicos y eléctricos a como quiera. Cerro 695, I-6339, Armenteros. V-6

SE VENDEN

SE VENDEN todas las máquinas del ingenio «Dolores», situado en Caibarién. Dos máquinas de moler, una de ellas de siete pies de trapiche. Un triple-efecto de Caill. Un tacho al vacío del mismo fabricante, y otras anexas o auxiliares. Muy próximo al batey de la referida finca cruzan dos vías férreas, de servicio público. Dirigirse al doctor Raúl de Cárdenas, Aguiar 66, altos, de 9 a 12 p. m. V-6

GANGA. ELEVADOR ELECTRICO CON CAPACIDAD DE 1,000 A 1,500 LIBRAS

Se vende, con motor y máquina de primera clase, en perfecto estado de funcionamiento, propio para cualquier uso, con recorrido de dos a cuatro pisos. Informa señor Soberón, Cuarteles 4, Telf. U-8607. V6

V-7 Automóviles y Accesorios

VENDO CAMION MODERNO del 31. 1 y 2 toneladas. Tomaría carro paseo, chico, parte de pago. Precio razonable. Informes: Agustín Díaz, Corrales 224, lechería. V-7

POR AUSENTARME del país vendo Chrysler coupé, 8 cilindros, del 1931, completamente nuevo. Véalo en Infanta número 138 entre 27 y San Francisco, de 7 a 5. Informa, Aurelio Arés. V7

AUTOMOVIL. Se regala uno, marca Marmon, tipo sport, cinco asientos, puede verse agencia Ford, calzada Belascoain. Muy barato. V7

VERDADERA GANGA: Se vende un Essex, chapa de alquiler, completamente nuevo, con sólo 11 mil kilómetros. Para informes: Telf. M-2474 V-7

SE VENDE automóvil cerrado marca Graham-Paige tipo sedan lo más elegante que rueda en la Habana, tiene radio y todos los últimos adelantos modernos, se puede ver en Marianao y Auditor (Cerro). Se admiten en pago Bonos del Estado. Informan Santa Clara número 2. Ismael Sierra. V-7

CARROCERIAS PARA TODA clase de camiones, de guaguas, de volteo, de estacas, cerradas, grandes y chicas, nuevas y de uso. Regalos de «El Relámpago», Concha 113. V-7

CHASSIS CHEVROLET DEL 30, seis cilindros, completamente reconstruído, lo doy muy barato, envío fotografía a nuestros clientes del interior. «El Relámpago», Concha 113. V-7

VENDO CHEVROLET DEL 27, muy barato. Para informes: Garage «Paradero», Concha y Luyanó, antes de las 8 de la mañana. V-7

AUTOMOVIL NASH, de 7 pasajeros, nuevo, último modelo. Se vende a particular que más ofrezca. Buena oportunidad. Informes: Telfs. A-8008 U-3939. V-7

CHEVROLET DEL 28, como nuevo, casi regalado vendo. Corrales 145, de 3 a 6 p. m. V-7

GANGA: MERCEDES-BENZ, tipo «Nürburg», 8 cilindros, Limousine en perfecto estado, casi nuevo. Se vende por tener que ausentarse su dueño. Informes: Teniente Rey 22, Consulado Alemán. Telf. A-3847. V-7

WHIPPE Overland, como nuevo y a toda prueba de garantía, se vende. Aguiar 95. M-2270. V7

CUPE OVERLAND, como nuevo y prueba de garantía. Se vende en Aguiar 95. M-2270. V-7

¿DESEA VENDER SU FORD o Chevrolet?. Puede vernos. Se le vende al contado. Aguiar 95. M-2270 Antonio Pérez. V-7

VENDO cuña Ford, moderna, de cambio, Cupé Chevrolet, profesional; cuña Chevrolet 1930, garantizados. M-2270. A. Pérez. V7

VENDO FORD 4 PUERTAS, 6 ventanas, 1930; Chevrolet, 4 puertas, 6 ventanas, 1931; Ford, 2 puertas, Tudor. M-2270. Aguiar 95. Antonio Pérez. V-7

GRAN TALLER DE CHAPISTERIA

Reparación en general de radiadores, pintura «Duco», soldadura autógena, de Enrique Padilla. Infanta 5, entre Jovellar y San Lázaro. Telf. U-7267. Esta casa pinta con «Duco» todas las reparaciones de los trabajos de chapistería, con precios muy reducidos y con toda garantía, en las reparaciones generales. Mi interés es que sea usted cliente para siempre. V-7

V-8 Instrumentos de Música

SE VENDE un radio Philco, 11 bombillos, conectado con convertidor National de onda corta, alcanza España. Precio, $100. Telf. A-6174. Señor Orlando. V8

VENDO PIANO «Pleyel», completamente nuevo, $25.00, propio estudio o concierto; radio «Majestic» 1932 un mes uso, demuestro propiedad, dando garantía, $47.00. Indio 5. Telf. A-2826. V-8

OPORTUNIDAD: PIANOS acreditadas marcas de uso, flamantes, garantizados, lindas voces, propio estudios mayores, a plazos solamente $5.00 mensuales, quedan pocos, García, Gloria 151, bajos. M-7279. V-8

RADIOS "MAJESTIC" 1932

Y refrigeradores «Chef», ya llegaron, a plazos solamente $5.00 mensuales, admitiéndole como fondo, parte pagos, radios, pianolas, ortofónicas. Solicite una demostración, Gloria 151 bajos. M-7279. V-8

VENDO POR NO NECESITARLO piano ¼ cola y Steinway, estado flaman, de toda garantía y en precio de situación, y una radiola 80, San Rafael 141, bajos, entre Soledad y Oquendo. V-8

RADIOS MAJESTIC 1932

Refrigeradores Chef, a plazos, $5.00 mensuales. Acepto entrada, radios, neveras, victrolas ,pianolas, muebles. Gustosamente lo demostraremos. Telf. A-5704. Jesús del Monte 27, altos, una cuadra Esquina Tejas. V8

AFINE SU PIANO, pianola por $2.50 Absoluta garantía, Virgilio Fernández, procedente de grandes fábricas europeas. Taller de reparaciones de pianos y autopianos, Zulueta 36 y medio. M-3040. V-8

A TONO CON LA Situación: Realización total de pianos, pianolas, radios, guitarras, violines, mandolinas, etc. Precios nunca soñados. Ventas a plazos. "La Predilecta", San Rafael y Oquendo. V-8

PIANOS: GANGA

Vendo al contado o a plazos y alquilo, nuevos y de uso, de las mejores marcas. Magníficas condiciones. Gustavo Pérez. Jacomino. Avisos: Telf. M-9944. V-8

V-9 Utiles de Oficinas

MAQUINAS de ESCRIBIR

OPORTUNIDAD

Liquidamos máquinas de escribir de todas marcas, en buen estado y garantizadas desde:

$15.00

Agencia Remington CULTURAL S. A. Obispo y Bernaza, Teléfonos: A-2828 y A-1171

VENDEMOS A PLAZOS

SE VENDEN

MUEBLES DE OFICINA

Se vende gran lote de archivos, bufetes, tarjeteros, Kardex, giratorios, máquinas escribir, sumar, adresógrafos, ventiladores, cortinas y otros artículos de oficina Compostela 53, cerca Obispo. V-9

VENDO: 22 MAQUINAS de Singer, de diferentes clases, que proceden de un taller de confecciones, completas, Agustín Sancho, Muralla 13, altos. V-9

V-10 Cajas Registradoras

REGISTRADORAS NATIONAL, $5.00 mensuales, cambios, reparaciones garantizadas. Vendo 70 por ciento más barato, comprándomelas al contado. Liquido negocio, dando facilidades de pago. Aprovéchense viniendo, Campanario 89. Telf. M-9571. V-10

V-11 De Animales

SE VENDEN dos novillas resentinas, Horstein, Puentes Grandes, finca Consuelo, Daniel Meilán. V11

VENDO MULOS, CARROS y arreos de todas clases, caballos, mulos de monta, un burro semental de 7 cuartas, cesta de mimbre, cochecitos. TODO MUY BARATO. JARRO .. CUERVO. Marina número 3. Jesús del Monte. Telf. X-2876. V-1

A TRAVES DE LA VIDA

(Por HECTOR DE SAAVEDRA)

COMENTARIOS

Ayer traté de las barbas del vecino, que he visto pelar, y sin que haya por eso echado las mías en remojo, paso hoy a ocuparme de algunas costumbres, muy comunes, en nuestra bonísima población.

Y no me tomen por maestro pedante cuando, sin talento alguno para enseñar, no hago otra cosa que observar, como muchos, lo que ocurre a mi al rededor. Lo cierto para que saquen los lectores el provecho que más le convenga, y con la satisfacción, por mi parte, de que alguno diga: —¡Hombre! ¡Es verdad!

De vez en cuando voy al Cine «Encanto» y lo hago no en las horas fashionables sino en aquellas de la tarde en que el sol aprieta con fiereza. El cine, entonces, es un refugio delicioso, porque en ese, que es mi preferido, hay una temperatura deliciosa que no sé cómo la fabrican. El caso es que mucha gente, como yo, va buscando la frescura, y a eso llamamos: «nuestra temporada de verano», los que no podemos cambiar de paisaje.

Pero siempre en el cine se consigue la tranquilidad y el reposo que ofrecía cuando era mudo y sin música. Entonces ¡hasta se podía dormir! Pero hoy el ruido ha penetrado en el lugar con un tono de voz igual para todos los actores y a veces por su rudeza y sonoridad, muy incongruente con el tipo de la espiritual damita que lo deja oír. Supongo que se logrará subsanar esta desagradable discordancia tan contraria a la eufonía, ya que el silencio, el sagrado silencio, se ha vencido.

El espectador se resigna y deja vagar su pensamiento por la amplia sala, donde percibe oscuras formas que aparecen impasibles, sin que el menor movimiento indique lo que puede perturbar aquellos espíritus.

Forzosamente se fija la atención en la pantalla y no puede menos de asombrar lo que al público, (al menos a una gran parte) cautiva y divierte la escena bufa, inverosímil y chocarrera. Por ello es que Charles Chaplin, siempre igual y amanerado, ha conseguido fama y fortuna y Lope de Vega nos lo ha explicado.

No es, pues, orégano todo el monte del cinematógrafo porque como el teatro hablado, la conferencia y el concierto musical tiene, también su Calvario que hay que sufrir.

Pero «los sucesos mundilase»—que son interesantísimos por su veracidad— vienen a compensar el fastidio de la «astrakanada», (que es un dicharacho madrileño que ni siquiera menciona el Diccionario de Modismos, de Román Caballero, y se refiere, la tal palabra del arroyo, a las piezas de teatro que carecen de sentido común). Pues llega al fin la película de cartel, como quien dice el plato fuerte de la comida, y entonces se pone la atención en la historia que se describe, porque para eso (aparte de lo de la frescura) se ha ido al espectáculo.

Pero es entonces cuando se advierte que hay vecinos, detrás, que piensan en alta voz. Cuando no leen el letrero explicativo para los que no comprenden el inglés, hacen comentarios sobre lo que ocurre. Es un poco fuerte que se oiga decir en inglés: —«Are you fond of wine?», que lea en la pantalla: '¿Le gusta a usted el vino?, y que oiga al vecino que repite: —¿Le gusta a usted el vino? Dan ganas de volverse y responder: —Lo que me gustaría es que se... callara usted un poco.

Pero aun hay más. Ciertos espectadores para demostrar la sagacidad de su inteligencia adelantan la solución o el desenlace y dicen: —«Al fin la mata», o «Ahora se encuentra con ella y le descubre su pasión», o explica a los vecinos: «No es él el culpable; verán ustedes que el autor es el tío de ella que la tiene oprimida».

¡Es un martirio! En muchas ocasiones he cambiado de asiento, pero en otras he tenido que sufrir el suplicio porque estaba bloqueado por damas gordas e imponentes.

Una tarde fuí con un amigo a ver una película que me había recomendado un compañero. No había vecinos atrás ni delante y yo estaba encantado. Pero mi amigo comenzó a criticar la accinó :

—¡Pero, bobo!— decía del héroe—, ¡escóndete en otra parte! ¡Ahí te van a coger!...

Decididamente hay que aislarse.

Alianza provisional socialista-comunista para dominar en Alemania

En un pequeño yate alquilado, Franklyn D. Roosevelt candidato a la presidencia de los Estados Unidos por el partido democrático pasa sus vacaciones

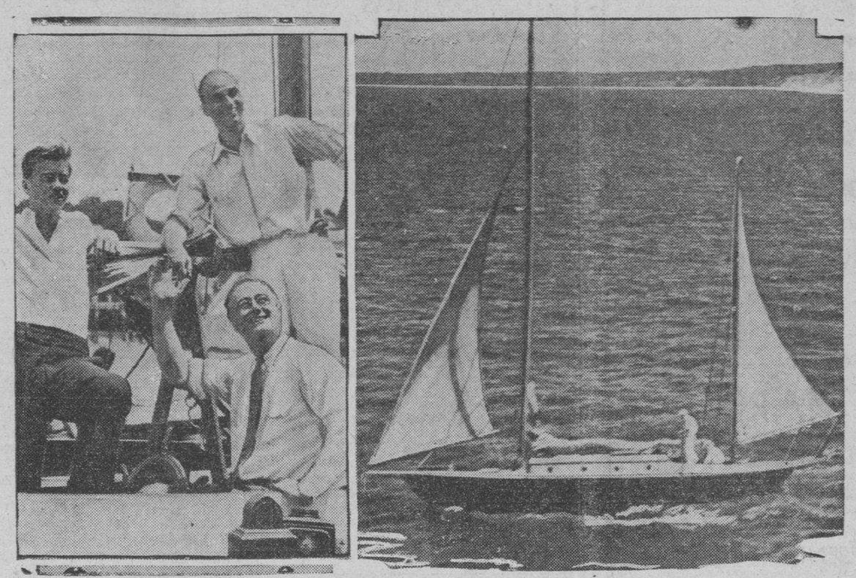

La fotografía muestra al gobernador Roosevelt y sus hijos John (izquierda) y James en los momentos en que embarcaban en el yatecito «Myth II», alquilado con el objeto de dar un viaje de placer por una semana en aguas de Long Island. A la derecha se puede ver una vista del yate, timoneado por Roosevelt, tomada desde un hidroplano.

Los elementos anárquicos de Alemania han estado cometiendo asesinatos en Prusia por el precio de un solo vaso de cerveza

La Dictadura Federal de Prusia puso anoche en movimiento su mecanismo para proteger la vida de Adolfo Hitler, la que se considera en peligro

El Jefe del Gobierno, convertido en un férreo dictador, asistirá a una reunión de Primeros Ministros de Estados a los que tranquilizará

BERLIN, julio 22, (US.) — El ministerio del Interior tuvo conocimiento esta noche de que los comunistas conspiran para atentar contra la vida de Adolfo Hitler, jefe del partido fascista. Se ha dispuesto por las autoridades que una guardia especial proteja la vida de Hitler, quien se encuentra esta noche pronunciando discursos en el distrito de Breslau haciendo campaña para las elecciones de fin de mes.

El general Kurt von Schleicher, ministro de Defensa, ha frustrado un complot de lose prusianos descontentos quienes se proponían crear la anarquía en Alemania por medio de una huelga general.

El canciller Franz von Papen se ha negado a que su dictadura se utilice para propósitos políticos y ha rechazado las demandas que se le han hecho para que suprima el partido comunista como enemigos de la paz pública.

Estos importantes acontecimientos han suavizado la excitación que existía en todo el país desde que el gobierno de Reich, con la aprobación del presidente von Hindenburgh, lanzó a la calle al gabinete de Prusia

Los dos acontecimientos están íntimamente unidos, pues los comunistas son los principales factores en la conspiración que pretendía desorganizar la industria alemana por medio de una huelga de carácter nacional, como protesta contra la imposición de la dictadura, pero en realidad como medio para derrocar toda autoridad.

Los planes comunistas, según se ha sabido hoy, contaban con el secreto apoyo de los socialistas que quieren tener su parte en el futuro de Alemania a base de una breve alianza con los elementos anárquicos que han realizado asesinatos en Prusia por el precio de un vaso de cerveza.

La rapidez con que ha actuado la policía, que ahora es una organización militar controlada por von Schliecher, impidió la huelga general. En la noche de ayer la policía de toda Prusia se incautó de las imprentas comunistas destruyendo millones de manifiestos en los que se invitaba a los obreros de Alemania a unirse a la huelga.

El canciller von Papen, no obstante las presiones que se han hecho cerca de él, ha decidido que las facultades de que ha sido investido por el presidente von Hindenburg tienen como única finalidad el restablecimiento del orden en Prusia, pero nunca destruir los partidos políticos. Por lo tanto ha anunciado que no intervendrá en las actividades legítimas de los comunistas. Cualquier intento por parte de los rojos para fomentar el desorden industrial será castigado rápida y decisivamente.

El decreto del general von Schliecher a la policía, dice que toda persona que haga propaganda a favor de la huelga general, de palabra o por escrito, será castigada con prisión y multa de $4,000, y agrega que la policía debe dar muerte a cuantos, durante un desorden, se nieguen a acatar sus órdenes, garantizándoles que serán debidamente defendidos ante los tribunales de la nación

El canciller von Papen conferenció hoy con el general von Schliecher y los demás miembros del gobierno que han estado muy atareados durante las últimas cuarenta y ocho horas, suprimiendo todos los altos funcionarios del gabinete prusiano.

Von Schliecher ha informado que la reorganización de la policía en todos los distritos de Prusia está prácticamente terminada. Informó al canciller que la policía había vuelto a arrestar al comandante Heisannsberg y al comandante Enk, depuestos oficiales de la policía de Berlín. Los dos habían sido arrestados el miércoles, pero quedaron en libertad por haberse comprometido a acatar el decreto de emergencia.

Los dos exfuncionarios de policía, junto con el jefe de la Reichsbanner, Karlberg, arrestado con ellos, serán juzgados por violación de los decretos de emergencia, según Schliecher.

Aunque no se han formulado todavía los cargos contra Heimmansberg, se tiene entendido que se sospecha que conspira con los socialistas del partido del Reichsbanner. En una reunión celebrada ayer se mostró muy disgustado por lo que calificó de «débil» actitud del gobierno socialista de Prusia después de las medidas del canciller.

Confía el canciller von Papen en que el Tribunal Supremo de Leipzig revalidará mañana las medidas del gobierno con motivo del recurso de los ministros prusianos depuestos. El jefe del gobierno saldrá mañana para Stuttgart, a fin de asistir a una reunión de los primeros ministros de los estados a los cuales hará saber que su dictadura no atentará contra sus derechos soberanos.

Baviera y Baden se han sumado a Prusia negando autoridad al Reich para deponer al gobierno de un estado. Sajonia se ha negado a unirse a los otros estados. La acción de Wuerttemberg es aún problemática.

El canciller espera que la reunión de mañana aclarará todas las dudas por parte de los demás estados, particularmente cuando sepan que la dictadura probablemente terminará tan pronto como se celebren las elecciones para el Reichstag.

LA DICTADURA PROTEGERA LA VIDA DE ADOLFO HITLER

BERLIN, julio 22, (US.)—La dictadura federal en Prusia puso en movimiento su mecanismo esta noche para proteger la vida de Adolf Hitler, leader fascista y organizador del nacionalismo alemán.

El doctor Franz Pracht, sub-comisionado federal bajo von Papen, nombrado hoy ministro del interior de Prusia, recibió informes de que los comunistas tramaban el asesinato de Hitler.

El doctor Bracht dió órdenes a la policía del distrito de Breslau, donde Hitler pronunció un discurso político anoche, que tomarán precauciones extraordinarias para garantizar la seguridad del lider fascista.

Al mismo tiempo, el servicio secreto socialista, quien informó a Bacht del plan comunista, organizó su propia guardia alrededor de la persona de Hitler.

El canciller von Papen, cuya energía y habilidad como comisionado en Prusia ha ocasionado honda sorpresa, partió esta noche con el ministro del interior del Reich, Wilhelm von Gayl, hacia Stuttgart, donde se reunirá con los premiers provinciales mañana.

Durante la conferencia en Stuttgart, von Papen dará seguridades a los premiers de que no tienen intenciones de intervenir en sus estados según lo ha hecho en Prusia, pero tratará de convencerlos de que tienen que hacer una «limpieza» en sus gobiernos.

La mano enguantada pero firme de von Papen, su determinación, recursos e iniciativa, fueron la nota sobresaliente del primer día de dictadura en Prusia. Al mismo tiempo obró con cierta cautela, temeroso tal vez de intensificar la mala voluntad reinante entre los distintos partidos. La ausencia de reyertas callejeras y el restablecimiento del orden en general denotan el efecto causado por el nuevo régimen

El barón von Gayl, hablando en Frankfort, antes de partir para Stuttgart, declaró: «La situación es tan pacífica que he levantado la prohibición de las demostraciones políticas. Esta nueva orden será efectiva el domingo».

Sin embargo, los liders socialistas, comunistas y otros elementos radicales son estrechamente vigilados. El éxito que obtendrán los exministros de Prusia en su empeño de obtener una orden de restricción contra von Papen no puede ser vaticinado oficialmente, pero la opinión general es que el canciller saldrá airoso nuevamente.

Cree el gobierno americano que afectará notablemente a su comercio de exportación la conferencia imperial de Ottawa, Canadá

Australia avisó ayer a los delegados ingleses en Otawa, que si Inglaterra no concede preferencia a sus productos, especialmente alimenticios, no tendrá trato preferencial

OTTAWA, Ontario, julio 22.—US.—Subdividida en cinco comisiones, la conferencia económica imperial comenzó hoy a levantar una muralla de tarifas arancelarias alrededor del imperio británico.

Los representantes de Inglaterra así como los de Canada, país vecino a los Estados Unidos, manifestaron que no abrigan la menor intención de causar perjuicios al comercio norteamericano.

Sin embargo, es general la opinión de que el programa de pactos arancelarios del imperio recomendado por el primer ministro Richard B. Bennett, de Canada y discutido hoy a puertas cerradas, constituirá un rudo golpe para el comercio exportador americano.

Después que las nueve delegaciones se reunieron separadamente hoy y escogieron los miembros de las cinco comisiones que harán todo lo posible por imprimir la mayor actividad a la conferencia, las comisiones pasaron a celebrar sesiones secretas.

Espérase que éstas, debido a los difíciles problemas que existen dentro del imperio, necesitarán por lo menos una semana para entregar un informe preliminar a la conferencia.

Después de perfeccionar su organización y dar a conocer un plan de procedimiento, las comisiones suspendieron sus deliberaciones hasta el lunes por la mañana.

La clave del problema, según un técnico, es como Canada podrá hacer preferencias arancelarias al Reino Unido y a los demás Dominios.

«Canada ha concedido una preferencia a la Gran Bretaña desde 1897», dijo. «A pesar de eso, el comercio del Canada con los Estados Unidos ha aumentado mucho más rapidamente que con Inglaterra».

LOS ACUERDOS TOMADOS EN OTTAWA AFECTARAN NOTABLEMENTE EL COMERCIO DE EXPORTACION AMERICANO

WASHINGTON, julio 22.—US.—Los funcionarios del gobierno estiman que las exportaciones americanas, ascendentes a $1.000.000.000, en tiempos de depresión, se verán notablemente afectadas por los planes trazados en la conferencia de Ottawa para dar preferencia a los productos británicos. Bajo el punto de vista americano, los tres principales puntos de la conferencia han sido:

1.—Si se adaptan las proposiciones del premier Bennet, y sus preferencias arancelarias se rebajan los suficiente para ser verdaderamente efectivas, las compras en los Estados Unidos se reducirán grandemente.

2.—Las palabras de Bennet y Stanley Baldwin trajeron alguna esperanza, pues a pesar de todo se muestran decididos partidarios de mantener el comercio fuera del imperio británico y además Baldwin es completamente enemigo de aumentar las tarifas arancelarias.

3.—La conferencia en si es un «asunto de familia» y los departamentos de comercio y estado deben mantenerse a la espectativa hasta que ésta se termine.

EL DAIL EIREAN APRUEBA LAS REPRESALIAS CONTRA INGLATERRA

DUBLIN, julio 22.—US.—Por 71 votos contra 60, el Dail Eirean del Estado Libre de Irlanda acordó esta noche enviar el proyecto de ley que establece derechos arancelarios de emergencias para las importacions británicas, a la firma del Gobernador general McNeill.

El proyecto concede autorización al Consejo ejecutivo para aplicar derechos arancelarios hasta el cien por ciento ad valorem a todas las importaciones de la Gran Bretaña.

Antes de la aprobación del proyecto, el Dail por 71 votos contra 60 rechazó la recomendación del Senado de que se suprimiera del mismo la autorización que se concede al gobierno para establecer el impuesto del timbre.

AUSTRALIA QUIERE PREFERENCIA PARA SUS PRODUCTOS EN INGLATERRA

OTTAWA, julio 22.—US.—Australia avisó hoy a los delegados ingleses que si Inglaterra no está dispuesta a dar preferencia en su mercado a los productos básicos australianos, especialmente los alimenticios, la madre patria no puede esperar que Australia le de preferencia a los productos ingleses. Los productos alimenticios están en la «lista libre» inglesa.

El porta voz de Australia fué el lider de su delegación a la conferencia económica imperial, Stanley M. Bruce, veterano de muchas conferencias y quien tiene un punto de vista vigoroso con respecto a la reciprocidad. Las frases empleadas por el delegado australiano no dejaron lugar a dudas y se teme que la conferencia sufra serios contratiempos.

La causa contra varios policías por asesinatos

Un preso fué tiroteado por la espalda, por un escolta que quiso matarlo

RAIFORD, Florida, julio 22. US. Donald B. Collins, compañero del recluso James Dennison, ha corroborado la declaración que este había prestado ante las autoridades relativa a que uno de los guardias de la prisión de Florida le había hecho un disparo por la espalda.

Collins afirmó que se trataba «de un deliberado intento para asesinar a su compañero Dennison.

El gobernador Carlton de Florida, ha ordenado una investigación acerca de las circunstancias en que Dennison herido y ha estado inválido durante seis meses en el hospital de la penitenciaria.

Después de haber guardado silencio durante algunos meses por temor a ser víctima de nuevos actos de crueldad, Dennison se decidió a declararlo todo cuando las autoridades del Estado comenzaron a investigar otro caso de brutalidad que causó la muerte a un joven recluso.

VARIOS POLICIAS PROCESADOS EN EL CASO DE LA MUERTE DE HYMAN STARX

MINEOLA, N. Y., julio 22. US. El gran jurado del condado de Nassau ordenó hoy el procesamiento de unos diez policías del Condado, acusados de complicidad en la muerte de Hyman Stark, víctima de la brutalidad policíaca. Los procesados serán llevados ante el juez Courtland A. Johnson, el lunes, según se anunció hoy el fiscal Elvin R. Ewards.

Arthur W. Brierley, presidente del gran jurado, manifestó claramente que las investigaciones no habían sido dadas por terminadas y que se reanudarían el martes.

Las autoridades no han dado a la publicidad el número de procesados ni las acusaciones que pesan sobre cada cual.

DEMORADA LA EVACUACION DE LOS VETERANOS

Los comisionados del Distrito de Colombia, desean investigar los aspectos legales del caso

WASHINGTON, julio 22.—US.—La orden de evacuar la ciudad de Wáshington antes del 4 de agosto, fué demorada hoy por los comisionados del distrito de Columbia que desean investigar los aspectos legales del caso. Esta determinación fué tomada después de una conferencia de tres horas de duración entre el jefe de policía Glassford y los comisionados.

A las doce de la noche de hoy se cumplía el plazo dado a un grupo que anunció que se negaba a evacuar la ciudad.

Los 1.800 hombres que formaban el grupo rebelde se vieron reforzados hoy con la llegada de un contingente de veteranos neoyorquinos, considerados como los más «duros» del ejército. El comandante Walter E. Waters dió órdenes a este grupo que no se movieran de su campamento hasta tanto no se les consiguiera otro.

Waters tabién amenazó con traer 5.000 hombres del campamento de Anacostia para ayudarlos, si es necesario.

Al anochecer los miembros de este grupo rebelde esperaban ansiosamente la determinación que tomarían las autoridades al vencerse el plazo.

Al dar las órdenes a los veteranos, Waters dijo:

«Nuestros opresores quieren hacernos correr. Quiero que ustedes permanezcan donde están hasta que los comisionados encuentren otro lugar más adecuado. No quiero forzar la pelea sino me obligan a ello, pero si quieren tomar medidas agresivas de deshaucio, se verán obligados a sacarnos de aquí, a viva fuerza, uno a uno. Si optan por ordenar el arresto, tanto mejor, pues entonces el problema de alojamiento quedaría resuelto.

SUSPENDIDO EL JUICIO CONTRA AIMEE M. PHERSON POR HALLARSE ENFERMA

LOS ANGELES, Julio 22.—(US.)—Debido a la enfermedad de Aimee Semple Me Pherson, la demanda de 39.000 presentada por Lynden Bofry contra la evangelista, su marido, «Beby boy» Hutton, y la Angelus Memorial Association, fué suspendida. El litigio se reanudará el 14 de septiembre, fecha en que Mrs. Hutton debe comparecer para defenderse de una demanda de $4,000. Esta última demanda fué pospuesta el martes pasado.

ES PROBABLE QUE EL RANCHO 101 SEA VENDIDO A CAPONE Y SUS SOCIOS

CHICAGO, Julio 22.—(US.)—El coronel Zack Miller, último de los hermanos de ese apellido que por muchos años fueron dueños del famoso rancho en Oklahoma, llegó esta noche a Chicago con el objeto de entrar en negociaciones para la proyectada venta del rancho a Al Capone y un grupo de socios.

Según el pintoresco coronel, Capone tiene proyectada la formación de una colonia para familias italianas en los vastos terrenos del rancho.

Los trece millones de personas que se hallan sin ocupación en Estados Unidos pueden ocasionar conflictos

La Federación Americana del Trabajo llama la atención de las autoridades norteamericanas con el objeto de que busquen remedio a ese mal antes de que llegue el invierno

ATLANTIC CITY, New Jersey, julio 22. US. En un llamamiento dirigido a los gobiernos locales, de los estados y nacional, el Consejo ejecutivo de la Federación Americana del Trabajo declaró, antes de suspender hoy sus sesiones, que es necesario que se procuren los medios de aliviar la situación de 13.000.000 de hombres y mujeres que carecen de ocupación, antes del próximo invierno, si se desean evitar serias consecuencias.

En su declaración, el Consejo sostiene que a menos de que se conceda la ayuda necesaria, la situación entre los desocupados puede provocar el descontento, cosa que puede evitarse acudiendo a remediar el mal a tiempo.

El Presidente William Green puso de relieve los temores de la Federación para el invierno próximo. No cree que el comunismo ni el fascismo tengan nada que ver con el asunto, pero entiende que la falta de alimentación y de abrigo puede crear una «situación amenazadora».

Reitera la Federación el establecimiento de la semana de cinco días y la jornada de seis horas. El Consejo se volverá a reunir en Octubre en Washington, antes de la convención anual que se celebrará en Cincinnati en Noviembre.

MEJORAN LOS ENVENENADOS POR PTOMSINAS

De los cuatrocientos que están en el hospital, sólo 20 se hallan en grave estado

WASHINGTON, Julio 22. (US.)—La racha de envenenamientos por ptomsinas que casi llenó media docena de hospitales en la noche de ayer, parece que no ha de causar ninguna defunción. Los médicos de los hospitales donde ingresaron 400 pacientes, han informado hoy que todos ellos, con excepción de veinte, se encuentran ya en condiciones de poder regresar a sus casas y anticipan un rápido mejoramiento de los restantes.

La gran excitación que causó en toda la ciudad la noticia de los envenenamientos, ha pasado. Mientras tanto, las autoridades del departamento de Sanidad están haciendo investigaciones para determinar la causa del brote.

Los bacteriólogos están examinando muestras de los alimentos que llevaban los excursionistas, así como el contenido de los estómagos de algunas de las víctimas. Aunque han de transcurrir varios días antes de que los bacteriólogos lleguen a una conclusión, se cree que la ensalada de huevos puede haber sido la causa.

SUSCRIBASE AL Diario de la Marina

MR. HOOVER APROBO LA LEY QUE CREA UN BANCO DE PROTECCION PARA EL PROPIETARIO URBANO

A base de las primarias de veinte Estados, los «húmedos» confían en obtener las dos terceras partes de los votos necesarios para plantear la cuestión anti-prohibicionista

WASHINGTON, Julio 22.—(US.)—El presidente Hoover aprobó hoy el proyecto de ley de Banco prestatario del hogar que estará facultado para hacer préstamos destinados a la protección de los dueños de casas y a las asociaciones constructoras, compañías de seguros y otras organizaciones interesadas en el fomento de la propiedad urbana y su propiedad.

La medida está llamada a favorecer a los constructores de Bungalows. Esta es la primera contribución del Congreso a favor de las clases que usan cuello blanco en este país y que luchan desaforadamente por conservar las pequeñas propiedades con que cuentan contra la aplastante crisis económica.

FALTAN DOS DIRECTORES DE LA CORPORACION FINANCIERA

WASHINGTON, Julio 22.—(US.)—Solo se espera el nombramiento de dos directores de la Corporación financiera de reconstrucción con el fin de poder en marcha un organismo que contará con $2,122 millones para alimentar a los hambrientos y estimular los negocios.

Los actuales miembros de la organización, atendiendo los deseos del presidente Hoover, han diferido la formulación de la política para la aplicación de los nuevos fondos.

LOS ANTIPROHIBICIONISTAS CONFIAN EN EL TRIUNFO

WASHINGTON, Julio 22.—(US.)—A base de las primarias celebradas hasta la fecha en veinte estados, los «húmedos» organizados entienden que en la próxima Cámara de Representantes contarán con los dos tercios de los votos necesarios para plantear la cuestión de la enmienda décimoctava.

Los representantes de veinte estados, según cálculo de la asociación contra la enmienda prohibicionista, acordaron por 129 contra 85 votos en la sesión que celebraron recientemente rechazar la enmienda Beck-Linthieum.

Los anti-prohibicionistas aseguran que la proporción 30 a 21 en anteriores votaciones aunque sin ser suficiente puede llegar a las dos terceras partes necesarios.

HA SIDO LEVANTADO EL SITIO PUESTO A UNA MINA DE CARBON EN E. UNIDOS

DUGGER, Ind. Julio 22.—(US.)—El sitio de la mina de carbón Hoosier, cercana a esta ciudad, fué levantado hoy al llegar un destacamento de la guardia nacional.

Una veintena de mineros que han estado prisioneros en la mina por espacio de varias horas sin comida ni agua, fueron sacados de la mina por los guardias y conducidos a sus respectivos hogares.

La mayor parte de los 1.500 mineros que rodeaban la mina se habían dispersado, pero todavía quedaban algunos al llegar la tropa.

La mina permanecará inactiva por un tiempo, según un acuerdo hecho por los obreros agremiados con los independientes. Este «armisticio» fue acordado tras la visita del gobernador Harry G. Leslie a la mina.

ESPERO 4 DIAS POR LA MUERTE DE SU ESPOSA

Le dió un veneno lento y se proponía casarse luego con una joven telefonista

PONTIAC, Michigan, julio 22.—US.—Algunas horas después de su captura con la que pensaba hacer su compañera y de su asombrosa declaración acerca de cómo había envenenado a su esposa, viéndola morir cuatro días, Edward McFadden, de 39 años de edad, exdelegado del sheriff, fué condenado hoy a cadena perpetua.

McFadden, que había sido destituido recientemente del cargo de delegado del sheriff, a causa de que «no tenía valor para practicar una detención» fué arrestado en Muskegon, Michigan, con Nellie Pentling, telefonista de veinte y cinco años de edad.

Iba a casarse con Nellie y con el fin de poder hacerlo según confesión de McFadden, puso un veneno en la medicina que tomaba su esposa, que esta inválida y estuvo sentado cuatro días junto al lecho, viéndola morir lentamente. La esposa falleció el 26 del mes pasado. McFadden agregó que había ensayado el veneno con algunos perros a fin de cerciorarse de su efectividad.

El estado de Michigan ordenó que se hiciera inmediata justicia después del arresto de McFadden. Fué conducido ante el juez John Gillespie y después de repetir su confesión, declarándose culpable, fué condenado a cadena perpetua.

Miss Pentlin, que fué absuelta, lloraba a lágrima viva cuando se enteró de la condena. Cuando el reo iba a ser conducido a la penitenciaria solicitó permiso juntamente con su novia para contraer matrimonio, pero el sheriff se negó a consentirlo.

EL LIBERALISMO INGLES

(Por GASTON MORA)

En un artículo sobre política europea, que publica un periódico extranjero, se dice (que cada vez van debilitando más los liberales ingleses, y que en el mismo grado se van fortaleciendo los laboristas y los conservadores». No es esta la primera vez que hemos leído semejante apreciación. Ni es esta, tampoco, la primera vez que hemos señalado la evolución de la política inglesa expresando nuestra opinión acerca del asunto. Si se hubiese dicho a los **Beaconsfield** y a **Gladstone**—los grandes hombres de estado de los últimos tiempos de la Reina Victoria, que llegaría un día en que ni los conservadores—cuyo jefe era entonces **Beaconsfield**—ni los liberales, cuyo jefe era, en esa época, **Gladstone**, podrían gobernar sin el apoyo, sin la cooperación de un tercer partido, formado, principalmente, por trabajadores— y que el jefe de ese partido laborista sería el Presidente de un gabinete o ministerio de concentración nacional; si tal cosa se hubiese dicho al gran Conde de **Beaconsfield** y al gran **Gladstone—The Great Old Man**—no lo hubiesen creido. La predicción les habría parecido inverosímil. Esto, sin embargo, ha sucedido. El actual gabinete británico es una coalición de conservadores, liberales y laboristas. Antes había habido un gobierno **homogéneo**, compuesto, exclusivamente, de laboristas, vencedores, en elecciones generales en las que derrotaron a las antiguas fuerzas de **Beaconsfild** y a las antiguas fuerzas de **Gladstone**. Ahora, para gobernar conservadores y liberales, han tenido que entenderse con los laboristas, y uno de éstos—antiguo obrero mecánico, manual—sea dicho en honor suyo, es todo un **Par del Reino**, todo un **Lord**, todo un **Vizconde de Snowden**. El laborismo ha sido una marea ascendente que ha cubierto a **conservadores** y **liberales**, y mucho menos a los primeros que a los segundos.

Positivamente, el laborismo se ha robustecido tanto como se han debilitado conservadores y liberales. En esta revolución de la política inglesa prevemos el vigorizamiento del partido conservador, y hasta nos parece columbrar la desaparición del partido liberal. Porque entre el partido conservador, **al que afluyen** todos los elementos poseyentes, capitalísticos, y el partido **laborista, al que afluyen**, a que se van sumando todos los elementos sociales **no** poseyentes, todo el proletariado mecánico y todo el proletariado intelectual, **no hay, lugar**, o apenas lo habrá para el partido **liberal**. El partido conservador será el del capital. El partido laborista será el del trabajo. Cada uno de esos dos partidos será la resultante de poderosas fuerzas o núcleos sociales. Pero el partido liberal **no tendrá a quien representar. Las clases altas, y la alta burguesía**—es decir—las clases adineradas, poseedoras de los instrumentos de producción— estarán con el partido conservador. Y con el **partido laborista** estarán **no** sólo las clases trabajadoras, sino, también, los proletarios intelectuales, y **la pequeña burguesía**, que se va proletarizando, rápidamente, tanto en Inglaterra, como en el resto del mundo de civilización occidental. Para el partido **liberal no habrá clientela**. La rica, se irá de los conservadores. La pobre, de **los laboristas**. De ahí la crisis profunda del liberalismo. Muere de inanición. Muere de anemia. Ha prestado grandes servicios a los pueblos, pero ya se halla agotado. Está depauperado. Su gran misión consistió en establecer el régimen, esencialmente político, de las Asambleas representativas y de las constituyentes populares. Ya ésto es una conquista definitiva. Ya estos son **postulados, apotegmas** políticos en todos los países civilizados. Podrá ese régimen sufrir eclipses, colapsos. Más no podría desaparecer. Resurgirá dónde lo hayan suprimido, adulterado o mixtificado. Ahora es otro el problema. Ahora se trata de una nueva organización económica, de una nueva **estructuración** económica de la civilización. A esto se oponen —y es natural su oposición—los capitalistas, representados por los conservadores. Y el cambio lo piden los proletarios mecánicos e intelectuales, representados por los laboristas. Ningún papel podrían desempeñar en esta formidable función los **liberales**. Para ellos se han abierto las puertas del **Panteón de la política**. El periódico a que aludimos al comienzo de estas líneas, dice «que las mismas causas que producen la decadencia del liberalismo, **debilitan** a la prensa liberal, parte de la cual se orientará hacia los conservadores, y otra hacia los laboristas».

M.E.C.D. 2016