1A SECCION

El DIARIO DE LA MARINA es el periódico más antiguo de Cuba. Fué fundado en el año mil ochocientos treinta y dos.

SERVICIOS ESPECIALES DE ESPAÑA

DIARIO DE LA MARINA

Servicio cablegráfico por la INTERNATIONAL NEWS SERVICE Y UNIVERSAL SERVICE

HILO DIRECTO CON NUEVA YORK

1A SECCION

AÑO CIEN.—NUMERO 194. ACOGIDO A LA FRANQUICIA POSTAL LA HABANA, MIERCOLES, 13 DE JULIO DE 1932.—SANTOS ANACLETO Y SARA. TIEMPO PARA HOY: BUENO EJEMPLAR: 5 CENTAVOS

El Presidente Vargas, del Brasil, declara que sus aspiraciones son las de los rebeldes

CUBA SE VERA AMENAZADA DE SER SORPRENDIDA POR UN CICLON, SIN PREVIO AVISO, AL PERDER A SWAN

EN LA PROXIMA SESION LA CAMARA APROBARA LA REORGANIZACION MILITAR

En dicha asamblea extraordinaria se votarán los impuestos y numerosas leyes procedentes del Senado. La crítica española elogia las obras de un escultor cubano pensionado en Madrid

No puede afirmarse que la Cámara de Representantes sea convocada para celebrar sesión extraordinaria el lunes de la semana próxima. Es la impresión que recogió ayer tarde el repórter en el salón de la Jefatura del Despacho. Si en efecto la anunciada asamblea especial se verifica en los días de la venidera semana, será el miércoles el señalado. Mas cuando bien pudiera ocurrir no asistieran los congresistas necesarios al caso, entonces habría que esperar al lunes siguiente.

Como se trata de una sesión **final de legislatura** hay el propósito de que concurra a ella el mayor número posible de representantes, con objeto de que, una vez aprobada la Orden del Día, cada congresista tenga oportunidad de «sacar» sus proyectos.

La Orden del Día se está confeccionando con los impuestos que ha votado el Senado y que serán sancionados por el Jefe del Estado inmediatamente; con algunas leyes de carácter electoral; con algunas amnistías, entre ellas la que borra el delito cometido por funcionarios del Censo Electoral; y electores y miembros de mesa durante los comicios de la reorganización política; con dos o tres más de protección industrial y comercial, etcétera, etcétera.

Un proyecto se ha incluído en la Orden del Día y ocupa el número ocho. Es el que aprobó el Senado autorizando al Presidente de la República en su carácter de Jefe Supremo de las Fuerzas de Mar y Tierra para reorganizar los Cuerpos de Aviación, de Ingenieros y el Servicio de Veterinaria militares.

Copia de ese proyecto se entregó ayer a los periodistas que hacen la información parlamentaria de la Cámara por una Comisión de Oficiales que estuvo ayer en el Capitolio.

Tenemos entendido que la sesión especial de referencia será prolongada muchas horas ya que las leyes que serán aprobadas forman legión.

El proyecto que reorganiza las compañías de fianzas quedará, a lo que parece, para la legislatura de noviembre.

Hasta entonces estará en receso oficial la Cámara después de votar el programa combinado para la asamblea extraordinaria de que hablamos.

EL ESCULTOR CASAGRAN

En la Cámara se han recibido noticias muy halagadoras para el sentimiento patrio. Un cubano, el joven escultor Jesús M. Casagran, hijo de un viejo empleado del Congreso, acaba de obtener un ruidoso triunfo en su arte. Su exposición, celebrada en Madrid, le ha valido los más altos elogios de la crítica española.

Casagrán es pensionado, pero actualmente, con motivo del reajuste de la Secretaría de Instrucción Pública, está en situación poco envidiable.

En el «A B C», de Madrid, el crítico Antonio Méndez Casado, ha escrito de nuestro compatriota el siguiente juicio:

«El pensionado en España por el Gobierno Cubano Dn. Jesús M. Casagrán, exhibe en la Exposición Nacional India, tallada en piedra, y Soledad, obra en bronce. Escultor en período de formación, trabaja con fe, analizando serenamente la forma. En India logró forma y expresión. Arquero negro, es obra enérgica que muestra un escultor bien dotado».

Zahurdas Neoyorquinas

(Por ANTONIO ESCOBAR)

Estas zahurdas son tan dignas de atención como aquellas de Plutón, acerca de las cuales escribió el donoso don Francisco de Quevedo y Villegas. Están en la ciudad opulentísima de Nueva York y en la parte baja de su lado Este.

En inglés se les llama **slums**; en ellas vive gente muy pobre en condiciones que contrastan con las de las moradas, no ya de la clase rica, sino de la pequeña burguesía y de los artesanos que cobran jornales dignos.

Hace unos treinta años se inició un movimiento para acabar con esas pocilgas; que eran entonces 82,652, situadas principalmente en los distritos superpoblados de Brooklyn y de Manhattan; no han desaparecido todos, ni siquiera los más, de esos domicilios, puesto que hoy existen 67.658.

¿Cuándo se acabará con éstos y serán sustituidos por alojamientos decentes e higiénicos como los que ocupan los solares donde estaban los desaparecidos? Los nuevos no tienen más que un defecto, difícil, caso imposible, de eliminar: el de no ser lo bastante baratos los alquileres para estar al alcance de la capa inferior de inquilinos, la más pobre.

Dos tercios de los nuevos alojamientos tienen un alquiler de 29 dollars y medio por mes; sólo el uno por 100 cuesta menos de 12 dollars y medio; mientras que en los **slums**, esas zahurdas, el alquiler medio es de 9 dollars 37 centavos. Esos pobrísimos inquilinos viven espantosamente mal; pero no pueden pagar más. Y pasan de medio millón de familias; la cifra exacea y oficial es de 528 mil.

¿Cómo redimir a esta gente desventurada? El **Board** de Alojamientos del Estado ha formulado un proyecto de edificación en vasta escala, proyecto muy científico y plausible, por el cual el dividendo del negocio se limitaría al 6 por 100 anual y se construiría moradas que tendrían un alquiler de 12 dollars 50 centavos al mes y serían claras higiénicas y de aspecto agradable.

Pero así como el caballo de Orlando, aunque hermoso, tenía el defecto de estar muerto así ese proyecto del **Board**, con todos sus méritos, tiene un gravísimo defecto y es que de nada serviría a esa gente que sólo puede pagar alquileres de 5 dollars y es la que está en mayoría en la clase trabajadora.

Así como si se estableciesen alquileres bajos, el negocio no produciría lo suficiente para dar ese dividendo de 6 por 100 a los que pusiesen capital en esa empresa.

¿Por qué no encargar de ella al Ayuntamiento de Nueva York, que es rico? Esto han pensado algunos y en lo que dicen hay algo merecedor de atención, no tanto por el aspecto financiero del asunto, como por sus aspectos higiénico y ornamental.

Según esas personas, si el ayuntamiento garantizase un dividendo substancioso a una o a varias compañías, ellas se encargarían de la construcción de las moradas con alquileres bajos y por lo tanto al alcance de la gente más pobre.

Las compañías irían vendiendo las casas, con la condición de que los compradores no pudiesen subir los alquileres; y el precio de estas ventas se rebajaría de lo que el ayuntamiento tuviese que pagar por dirigendo garantizado.

Y, así, más o menos lentamente y convendría que fuese lo menos posible, se iría aligerando la carga del ayuntamiento; el cual está interesado como representante del pueblo neoyorkino aquí en que desaparezcan esos **slums** que son focos de infección.

La salud pública ganaría con ello y también el aspecto de esos barrios, aquí entra lo ornamental, que ahora es feo y entonces sería tan agradable como el de los demás de la urbe.

También se aduce en pro de este plan que con él se daría trabajo a muchísimos brazos y se combatiría el desempleo.

Con lo expuesto aquí se relaciona una proposición de ley, presentada en el Congreso para que el gobierno federal haga préstamos a las empresas de dividendo limitado y dedicadas a edificaciones. Eso no va con la ciudad de Nueva York, que puede pasarse sin el dinero de Washington.

Amelita trata de batir el record de Frank Hawks

Hace un vuelo transcontinental desde New York a California en el avión que cruzó el Atlántico

LOS ANGELES, julio 12 US. Amelita Earhardt Putnam salió esta tarde del aerodromo municipal para realizar un vuelo sin escalas a New York, a fin de batir el record de Frank Hawks, que fué de doce horas veintitrés minutos y seis segundos entre Los Angeles y new York.

Amelita Enhart

La aviadora salió a la 1:11:25 de la tarde, hora del Pacífico.

Mrs. Putnam hace el vuelo en el mismo aeroplano con que cruzó el Atlántico, el cual lleva 450 galones de gasolina.

Solamente un grupo de personas asistió a la partida, entre ellas Joseph Kikrentz encargado de tomar la hora por la Asociación Aeronáutica Americana.

Mrs. Putnam llegó al aerodromo solay permaneció en las oficinas hasta que el mecánico le anunció que el aparato estaba listo.

Se trasladó al aeroplano, cruzó algunas palabras con el mecánico y arrancó perfectamente, no obstante el enorme peso de la esencia.

LEASE la INFORMACION POLITICA en la PAGINA DIEZ

La suspensión de labores docentes en la Universidad

En la reunión del Claustro Universitario, efectuada con la concurrencia de más de cien profesores, se acordó suspender las actividades académicas y docentes de nuestro primer centro de enseñanza, hasta tanto se resuelva el problema universitario.

NUEVO DECANO DE DERECHO

En la mañana de ayer y a virtud de la licencia, por enfermedad, que solicitó el Decano de la Facultad de Derecho y Ciencias Sociales, doctor Enrique Hernández Cartaya, tomó posesión de este cargo el doctor Francisco Carrera Jústiz, a quien correspondía estatutariamente.

EL MINISTRO DE FRANCIA RECIBIRA EL DIA 14

En ocasión de la Fiesta Nacional, el señor Louis Rais, Ministro de Francia en Cuba, tendrá el gusto de recibir a sus compatriotas, así como a la colonia Libano - Siria y a los amigos de Francia, en la Legación (calle 25 esquina a M., en el Vedado), el 14 de julio de 1932, de 10.30 a. m. hasta el medio día.

Los fundidores de San José han ido a la huelga

Ciento cincuenta obreros paran su labor por estimar abusivo el jornal que se está pagando

SAN JOSE DE LAS LAJAS, julio 9 (Por correo)

Los ciento cincuenta obreros de la Fundición Nacional S. A. de esta localidad, exceptuando cuatro o cinco se declararon en huelga por estimar abusivo el jornal que se le quiere pagar, pues es la segunda rebaja que se les hace en este mes, sin una causa justificada.

Para ayudar a la causa de estos obreros han ofrecido su cooperación José Emilio Obregón, candidato a Gobernador quien les prometió auxiliarlos económicamente, en cuanto estuviera a su alcance, los doctores Santiago Echezarreta, Martiniano Orta y Remigio Dou, les brindaron sus servicios facultativos, la «Compañía Farmacéutica San José», les abre sus puertas para que no carezcan de medicinas caso de necesitarlas, los barberos Antolín Núñez, conocido por «Chombero» entre sus amistades y Venancio Hernández, se comprometen a prestarles sus servicios también gratuitamente, mientras dure la huelga.

LA COMISION ECONOMICA ESTIMA QUE SE DEBE EMITIR BONOS DE LA DEUDA INTERIOR, QUE YA SOBREPASA DE LOS 25 MILLONES DE DOLLARES

Cuba está amenazada de quedarse dentro de poco tiempo sin observaciones del Caribe, y sin poder predecir el rumbo de un ciclón

Este año todavía tendremos, por gentileza de los EE. UU., un observador en la Isla Swan, durante los meses de agosto, septiembre y octubre. El Gobierno debe actuar

CUBA se halla amenazada de ser sorprendida por un ciclón, sin previo aviso. Si las cosas continúan como van, dentro de muy poco tiempo nos hallaremos sin estaciones meteorológicas en el Mar Caribe, que nos reporten el estado del tiempo.

Hasta ahora los Estados Unidos tenían un centro de observación en la Isla Swan, que se halla situada aproximadamente al sur y muy lejos de la Provincia de Pinar del Río. Ciclones como el famoso de octubre de 1926, pudieron conocerse con suficiente anticipación por los reportes enviados desde Swan.

Recientemente, debido a la gran crisis económica, los Estados Unidos resolvieron suprimir su observador en Swan, quedándonos limitados a conocer el estado del tiempo en dicha región por los barcos que casualmente crucen por ella.

Ayer el Director del Observatorio Nacional, doctor José C. Millás, recibió una carta del Weather Bureau de Washington, informándole que por las gestiones de dicho Centro se ha conseguido que el Gobierno de los Estados Unidos mantenga su observador en Swan este año, durante los meses de agosto, septiembre y octubre.

GRAN CAIMAN

Al Sur de Cuba, bajo su región central, hay un grupo de islas llamadas Los Caimanes. En una de éstas—Caimán Grande—se ha tratado de situar un observador, por cuenta del gobierno de Cuba. El Club Rotario ha tratado varias veces sobre el asunto. Nosotros hemos abogado desde estas columnas por dicho establecimiento. El Observatorio Nacional y el Observatorio de Belén han emitido sus informes favorables, porque es sabido que las observaciones de dichas islas nos librarían de cualquier "ataque" inesperado por el sur.

Dr. José C. Millás

Permanecen rebelados los estados de Sao Paolo, Matto Grosso y Minas Geraes y se suman nuevos adictos

El Gobierno insiste en afirmar que la revolución se halla limitada a Sao Paolo y trata de demostrar al pueblo que sus aspiraciones son iguales: restablecer el régimen constitucional

RIO JANEIRO, julio 12 (US) El gobierno federal del doctor Getulio Vargas, al mismo tiempo que desmiente las noticias relativas a que la revolución de Sao Paulo se propaga, ha adoptado en el día de hoy varias medidas encaminadas a asegurar a la población de los estados de Sao Paulo y Matto Grosso que sus aspiraciones son idénticas a las de los rebeldes, esto es, a establecer un gobierno nacional constitucional.

Se enviaron aeroplanos a los distritos rebeldes, los que dejaron caer manifiestos exponiendo los planes del gobierno, prometiendo que si la población sigue leal se le dará la oportunidad de elegir representantes al Congreso nacional el 3 de mayo del próximo año.

El gobierno admite que los revolucionarios dominan los estados de Sao Paulo y Matto Grosso, pero niega que se le hayan sumado otros estados. Los comunicados oficiales afirman que los rebeldes exageran sus éxitos.

OCUPADA LA CIUDAD DE SANTOS POR LOS FEDERALES

RIO JANEIRO, Brasil, julio 12 US. Oswaldo Aranha, secretario de Hacienda, informó hoy a los periodistas que la ciudad de Santos ha sido ocupada por las tropas federales.

Mientras tanto, se dice que el gobierno ha organizado una fuerza provisional de 17,000 hombres y que está a punto de salir para Sao Paulo, donde se halla el cuartel general de los revolucionarios.

El Comisionado de policía del estado de Río Janeiro, donde se han concentrado las tropas, ha dictado órdenes prohibiendo la venta de bebidas alcohólicas en todo el estado con excepción de la cerveza.

El Presidente Getulio Vargas firmó esta tarde un decreto obligando a todos los ciudadanos a auxiliar a las requisiciones militares en los estados del Sur.

MINAS GERAES SE HA SUMADO A LA REVOLUCION

BUENOS AIRES, julio 12. (US) Los despachos que han podido llegar a esta capital, filtrándose por la frontera, informan que las tropas del estado de Minas Geraes, Brasil, que habían permanecido leales al gobierno en los primeros momentos, se han sumado a la rebelión que comenzó en Sao Paulo.

Mientras tanto, la rebelión de Sao Paulo contra el gobierno brasileño del doctor Getulio Vargas está ganando terreno, propagándose por el resto del país, no obstante los comunicados del gobierno afirmando que la rebelión está confinada a Sao Paulo.

RENUNCIO EL GOBERNADOR DE SAO PAULO

MONTEVIDEO, julio 12. (Exc. del DIARIO DE LA MARINA. Por hilo directo). Despachos recibidos del Brasil indican que Pedro de Toledo, que renunció su cargo de gobernador de Sao Paulo para encabezar la revolución, ha manifestado que se han alzado tres estados y que tiene a su disposición un ejército de 30.000 hombres armados. También declaró, que se le han adherido los estados de Río Grande do Sul, Minaes Geraes y varios otros. Los aviadores Saopaulistas volaron sobre Río arrojando proclamas revolucionarias.

Noruega y Dinamarca se disputan la posesión de Groenlandia

OSLO, julio 12. (U. S.)—Noruega y Dinamarca se disputan la posesión de la Groenlandia, después de la ocupación por Noruega de la parte sureste de la Isla.

¡La fortuna es loca!

pero en esta demencia pocos son los casos en que dos veces seguidas se da a la misma persona

Aproveche su día

el día 17 del corriente puede ser usted propietario de un confortable chalet, formando parte de la Unión Mutualista del Diario de la Marina.

Sonríase de la crísis

suscríbase hoy al Diario de la Marina que puede ser su destino hacerse dueño de una casa el domingo 17 del corriente

¡con un mínimo de desembolso!

¡un máximo de rendimiento!

Llame hoy mismo a los teléfonos

M-7911 o M-7912

abone su recibo de suscriptor del mes de Julio al Diario de la Marina y espere confiado al domingo 17 del corriente para desechar el

¡fantasma de los alquileres!

HABRA OTRA CONFERENCIA INTERNACIONAL SI FALLA EL "PACTO DE LAUSANNE"

El Primer Ministro MacDonald, de Inglaterra, prometió a Alemania convocar a otra conferencia en caso de que las potencias no ratificaran el acuerdo ultimamente adoptado sobre reparaciones

PARIS, Julio 12. (US.)—El primer ministro Mac-Donald, de Inglaterra, prometió a Alemania en Lausana, convocar otra conferencia internacional en el caso de que las potencias no ratificaran el acuerdo últimamente adoptado con relación a las reparaciones, según la explicación que se dió en la sesión plenaria celebrada el pasado viernes por la noche, sobre el "pacto de caballeros".

Ramsay MacDonald

El Canciller Franz von Papen, de Alemania, preguntó en aquella ocasión:

"¿Si el acuerdo no se ratificara, deberá entenderse que habrá otra conferencia internacional?"

"Si la ratificación resultara imposible—contestó Mac Donald—se ha convenido en celebrar otra conferencia".

Las palabras de MacDonald dieron a entender claramente a los delegados que asistieron a la firma, que entre las naciones acreedoras europeas se había tomado el acuerdo de no ratificar el convenio hasta que los Estados Unidos accedieran a reducir las deudas.

Von Papen

El gobierno francés dará hoy a la publicidad el texto del "pacto de caballeros" de Lausana, con el propósito de contrarrestar el "lenguaje brutalmente antidiplomático" que se emplea al hablar de un supuesto texto en los Estados Unidos.

Aunque fatigado por una sesión de diez y ocho horas en la Cámara de los Diputados, el primer ministro Herriot trató de la situación de Lausana con Lord Tyrrell, Embajador británico.

El primer ministro Herriot obtuvo una victoria en la Cámara, logrando la aprobación de los presupuestos por 305 contra 172 votos. Se abstuvieron 125 diputados.

Se estudia una fórmula para ampliar el 1 y medio por ciento que pagan los contribuyentes

La Comisión Económica Nacional celebró ayer tarde, a las cinco y media una importante reunión que presidió el doctor Rafael Montoro.

El tema principal tratado por los miembros de la expresada Comision fué el de la Deuda interior, proyecto que se elabora en ese organismo a indicación del Secretario de Hacienda.

Al hablar a este respecto, el doctor Montoro manifestó haber recibido la visita del ingeniero Calcavechia, quien se interesó por conocer el plan de la Comisión acerca de este asunto, y especialmente en cuanto al pago de las deudas hechas por el Estado con los contratistas que construyeron el Capitolio, a los que se les deben gresas sumas.

El señor Wolter del Río miembro de la Comisión, expresó tambien su opinión en el sentido de mostrarse partidario de crear una Emisión de Bonos a treinta años de amortización con el cinco por ciento de interés anual, amortizándose dichos bonos por sorteos, agregando que se vería la manera de levantar fondos para el pago de los mismos. En la próxima sesión que se celebre—según manifestó—traerá a la consideración de sus compañeros un amplio informe que trata de este asunto. El señor Almasqué, hizo uso también de la palabra para manifestar que en otra oportunidad presentará las bases para liquidar la llamada Deuda Interior.

PASA DE 25 MILLONES LA DEUDA

En el curso de la sesión la mayor parte de los miembros de la Comision Económica se mostraron conformes en no crear nuevos impuestos, sino ampliar algunos de los existentes con ventaja para los contribuyentes. Se estimó, por otra parte, que se elevara el impuesto del 1 y medio por ciento al 3 por ciento siempre y cuando se autorizara a añadir a las facturas el montante del impuesto respectivo.

Visto que la Deuda Interior—se dijo—se eleva a más de 25 millones de pesos parece conveniente dar un plazo de treinta años para descargar al Tesoro sin apuros de esa gran cantidad de dinero que se debe.

También se tomó el acuerdo de hacer una convocatoria con el objeto de reunir a la mayor parte de los acreedores que quieran liquidar sus créditos pendientes con el cincuenta por ciento, con el fin de dar mayores facilidades a los pagos Estos acreedores que aceptaran, por propia voluntad este extremo, serán, desde luego, preferentemente pagados.

LA LEY ALCOHOLERA FUE TOTALMENTE APROBADA

Quedó ayer aprobada por unanimida la Ley Alcoholera que presentara ante la Comisión el señor Juan Maspons Franco. Le fué impartida la aprobación con las modificaciones que se hicieran a la misma.

Los puntos más importantes de dicha ley quedaron acordados de la manera siguiente:

En cuanto al alcohol, en vez de pagarse sesenta centavos por litro de a cien grados, sólo deberá abonarse al fisco cincuenta centavos.

Se dan toda clase de facilidades a la creación de nuevas industrias, como la fabricación de sidras de piña y de vinos de frutas del país.

Se autoriza la ampliación de vinos sujetos a reglas precisas para evitar los fraudes. Nosotros publicamos a este respecto, recientemente, una interesante información, en la que quedaba demostrado que desde el año de 1925 al corriente de 1932 se había defraudado al Estado por más de diez millones de pesos.

LOS PERFUMISTAS Y LA LEY

Se aceptó la modificación de ciertos detalles de la Ley a propuesta de los contribuyentes en el giro de perfumes, quienes pagarán el impuesto por el producto elaborado y nunca por el alcohol consumido.

Se establece obligatoriamente el combustible nacional a base de setenta por ciento de gasolina y el treinta por ciento de alcohol de 99.8 grados, y con el objeto de favorecer esta nueva industria se establece asimismo la libre entrada por la Aduana de todos aquellos aparatos que sirvan para mejorar la producción en las destilerías.

EL TABACO Y LOS FRAUDES

Acerca del tabaco, fuente de innumerables fraudes—así se dijo en la Comisión—se cobrará un impuesto mediante el cual se impondrá un sello o anillo de un cuarto de centavo por cada tabaco elaborado que se coloque a la venta. De esta manera, se dijo, las 2.671 fábricas de tabacos grandes y pequeñas que existen en Cuba, no podrán, de ninguna manera eludir el pago de este nuevo impuesto, ni podrán ser rellenadas las cajas de tabaco con nuevo producto.

En este plan se crea una comisión fiscalizadora del impuesto, integrada por personas competentes que tendrán la misión de fiscalizar los impuestos.

El doctor Montoro enviará este proyecto de Ley, hoy mismo, a la consideración del Presidente de la República, con una amplia explicación del plan, para que si la cree conveniente y práctica la envíe al Congreso para su discusión y aprobación.

Pedazos del cadáver de una mujer fueron distribuídos por la población de Oran

ORAN, julio 12. (US).—El hallazgo de la cabeza de una mujer, hasta ahora sin identificar, inflamó la ira del pueblo hasta el extremo de que un grupo de varios cientos de ciudadanos comenzaron una búsqueda que dió por resultado más hallazgos macabros.

Varias partes del cuerpo de la infeliz mujer fueron encontrados en distintas partes de la ciudad.

Las autoridades han telegrafiado la descripción de la mujer, que, a juzgar por las apariencias, era joven y bonita, a todas partes del país.

Un brazo fué hallado en un montón de basura en las afueras de la ciudad, y parte del tronco fué encontrado cerca del mercado.

Toda la población de este pueblo está alarmada por el descubrimiento de este brutal y horripilante crimen.

El expresidente Ibáñez se halla en Concepción

Las comunicaciones con el resto del país están cortadas y se esperan acontecimientos

BUENOS AIRES, julio 12 (US.)—Los despachos de Santiago dicen que el ex presidente Ibáñez, a quien se suponía recluído en la finca de su esposa, está realmente en el centro militar de La Concepción, agregando que todas las comunicaciones telefónicas y telegráficas entre La Concepción y el resto de Chile han sido cortadas.

Esto hace creer en la proximidad de acontecimientos en Chile, sobre todo teniendo en cuenta que la mayoría de la guarnición de Santiago es partidaria del ex dictador.

FESTEJADO MARAÑON POR SU NOMBRAMIENTO

MADRID, julio 12. (Exc. del DIARIO DE LA MARINA. Por hilo directo).—Los amigos del doctor Marañón lo festejaron hoy con motivo de su nombramiento de Doctor Honoris Causa de la Universidad de París.

El gobierno de Chile, optimista sobre las condiciones del país para recuperar la normalidad

«Dentro de seis meses, Chile tendrá oro suficiente para pagar toda su importación»

SANTIAGO, julio 12 (US) El alto valor del oro puede ser causa del restablecimiento de la normalidad en Chile, manifestó esta noche el ministro de Obras Públicas Víctor Navarrete.

«Chile produce 25 toneladas de oro puro todos los años y se puede aumentar esta producción» declaró Naverrete. «Dentro de seis meses Chile dispondrá del oro suficiente para pagar todas sus importaciones».

El ministro añadió que acaba de regresar de las minas de Andacollo y mostró barras de oro de cuatro kilos como prueba de sus declaraciones. «Chile se encuentra ahora en una situación privilegiada» continuó diciendo el ministro». La mano de obra es baratísima debido al poco valor del papel moneda y esto nos permite operar minas que han estado inactivas durante muchos años. Bajo el régimen socialista Chile fomentará todas sus minas, operándolas con eficiencia para resolver nuestros problemas financieros».

El ministro de Finanzas Zamaratu declaró que no firmaría el acuerdo con los productores de nitrato sintético pues Chile no puede aceptar la restricción de 800,000 toneladas al año. Se enviaron instrucciones al Embajador chileno en Londres para que suspendiera las negociaciones con los productores de nitrato sintético. El ministro manifestó que el bajo precio del dinero chileno permitía al país vender más barato que los productores europeos de nitrato y que por lo tanto, prefería el sistema libre de competencia.

LEASE la INFORMACION TELEGRAFICA en la Pág. DIEZ

EL BROTE REVOLUCIONARIO DESARROLLADO EN BRASIL

La Legación del Brasil en Cuba, nos envía copia del cablegrama recibido en dichas oficinas por el que la Secretaría de Relaciones Exteriores de su país da cuenta de la situación que se registra con motivo del brote revolucionario de S. Paulo.

He aquí el texto de dicho despacho.

«Irrumpió antier por la noche en parte del Estado de S. Paulo un movimiento subversivo en el cual están comprometidas algunas unidades de la guarnición militar. Organizada la represión por el Gobierno Federal con el apoyo de las guarniciones de Quitaúna, Jundiahy, Itú e Pirassununga, todas del referido Estado, se dirigen sobre S. Paulo las fuerzas federales y estatales del Distrito Federal, Minas Geraes, Paraná y Santa Catharina, además de la Marina de Guerra Brasileña. Los demás Estados solidarios con el Gobierno Provisional colaboran en la represión.

(fdo.) EXTERIORES.

M.E.C.D. 2016

A pesar de las protestas contra la elevación del arancel al Cemento, el Senado aprobó la le

LA AUDIENCIA VERA HOY DOS JUICIOS ORALES POR ASESINATO CUALIFICADO

Uno ocurrió en el pueblo de Bejucal y otro en La Habana, en la calle de San Nicolás y Esperanza, donde el procesado Aguilar, esperó a su víctima, de noche, y le dejó clavado un cuchillo

Las dos Secciones de la Sala de Vacaciones de esta Audiencia, tienen señalado para hoy dos juicios orales de procesos por asesinato cualificado. Uno es el seguido contra Marcos Frisiolino Gálvez Rodríguez, por la muerte de Luis Cabrera Montero, en Bejucal, y el otro es el instruído a Nicolás Aguilar Armenteros, por la muerte de Felino González Ervite, en esta capital.

EL ASESINATO DE CABRERA

Se celebrará el juicio por este hecho ante la Sección Primera de la Sala de Vacaciones—Sala Tercera de lo Criminal—pidiendo el Fiscal para el encartado, Marcos F. Gálvez, la pena de cadena perpetua, considerándolo autor del referido delito al privar de la vida a Luis Cabrera, el 7 de abril, en Primera y Décima, en Bejucal, aprovechando la circunstancia de estar la víctima de espaldas a él, arreglando la montura de su caballo. Gálvez dió a Cabrera un tajo, con un machete que portaba, en la nuca, sin darle tiempo para que se defendiera. La indemnización la fija en $2.000.

La defensa, a cargo del doctor Miguel Vital Chavarry, combate la tesis del Fiscal y alegará en el juicio oral la eximente de legítima defensa en favor de su patrocinado.

EL ASESINATO DE FELINO GONZALEZ

En la Sección Segunda de la Sala de Vacaciones—Sala Segunda de lo Criminal—la que verá en juicio oral y público la causa por la muerte de Felino González, estando procesado por el hecho Nicolás Aguilar Armenteros, para quien solicita el Fiscal pena de muerte, por asesinato cualificado por la alevosía, con las agravantes de nocturnidad, reincidencia y uso de arma prohibida. Señala el Fiscal como indemnización, la suma de 5.000 pesos en favor de los herederos de la víctima.

LE DEJO CLAVADA EL ARMA

En sus conclusiones provisionales, dice el Fiscal que Felino González, hombre trabajador y honrado, vivía íntimamente con Amparo Arazoza, en Aguila 396, siendo amigos ambos de Nicolás Aguilar, al que protegían por todos los medios a su alcance y en la noche del 14 de abril, González y Aguilar tuvieron unas explicaciones con motivo de las versiones que sobre Amparo había propalado Aguilar, terminándose esa situación amigablemente por parte de Felino, el que marchó para un café próximo, a jugar dominó, quedando Aguilar en la casa. Pocos momentos después, el procesado se levantó dirigiéndose a Amparo, a la que dijo: «esto lo arreglo yo de otra manera»... y saliendo para la calle, se apostó en lugar conveniente, por donde sabía que había de pasar González, y en efecto, lo esperó en la esquina de San Nicolás y Esperanza y sigilosamente siguió a González, al que, con un cuchillo de punta le produjo una herida en la región escapular, dejándole clavada el arma y dándose a la fuga, siendo detenido poco después.

SOLO SEIS AÑOS

Defiende al procesado el doctor José Garcilaso de la Vega, el cual alega en defensa de su patrocinado, que se trata sólo de un delito de homicidio, con dos circunstancias atenuantes, debiendo Aguilar ser condenado a la pena de seis años, un día de prisión mayor, refutando la tesis del Fiscal en cuanto a las agravantes de nocturnidad, uso de arma prohibida y reincidencia.

HOOVER

VI

LA DEPRESION

(Por el Dr. Salvador MASSIP)

En 1928, cuando los técnicos de las finanzas ya empezaban a dar señales de alarma, Hoover se encontraba poseído del más cándido optimismo. Parodiando a Enrique IV, que quería que el villano tuviera «gallina en la olla todos los domingos», Hoover prometía continua y creciente prosperidad y «un automóvil en cada garage, un radio en cada casa y una pronta desaparición de la pobreza». Su actitud de esta primera época de la depresión no pudo ser menos afortunada. Muchos no creyeron en su sinceridad. La actitud del Subsecretario de Comercio, doctor Julius Klein, que exageró la nota optimista, fué aun más irritante, y contribuyó a hacer perder la confianza en el Presidente.

En 1930, al acentuarse la depresión, Hoover declaró que la situación era un fenómeno aislado y de carácter temporal, consecuencia de las temerarias especulaciones bursátiles de los años de 1928 y de 1929, y que pronto pasaría. Dijo que los Estados Unidos eran un país que contaba con tan abundantes recursos de todas clases que podían salir de la mala situación por sí solos y, además, llevar al resto del mundo a la prosperidad anterior. En junio de 1931, en un discurso pronunciado en Indianápolis, todavía hablaba de «nuestra gran capacidad para sostenernos nosotros mismos».

Pero a medida que se fué agravando la situación y la depresión se fué haciendo más profunda, tuvo que reconocer su equivocación. A fines de 1931 declaraba que la depresión era universal y que la vuelta a la prosperidad estaba retardada por la difícil situación económica de los demás países del mundo. «Estas opiniones variables y contradictorias—dice el profesor Allan Nevins—crearon en el público un sentimiento de desconfianza por los juicios del Presidente». Las primeras medidas tomadas para poner remedio a la situación (ley Elliott-Keyes, para la construcción de edificios públicos; ley Dowell-Phipps, para la construcción de carreteras; creación de un negociado de construcciones en el Departamento del Interior) no impresionaron a nadie. En cambio, la opinión se mostró irritada y alarmada ante el hecho de que el Presidente interpusiera su influencia para hacer fracasar en el Congreso los proyectos de Ley del Senador Wagner (destinados a aliviar el desempleo) a pesar de que estaban preparados por técnicos y siguiendo criterios que Hoover había expuesto cuando ocupaba la Secretaría de Comercio.

La depresión, cada día más profunda, y que constituye la crisis económica más grave por que ha pasado el pueblo americano en todo el curso de su Historia, ha dado a Hoover la oportunidad de rehabilitarse, permitiéndole desarrollar planes de organización y de administración, como los que llevó a la práctica socorriendo a los pueblos hambrientos de Europa; pero tal parece que las cualidades de organizador del dictador de alimentos y del Secretario de Comercio no tienen ocasión de manifestarse en el Presidente de la República.

Las medidas más importantes que tomara el Gobierno de Hoover para poner remedio a la situación económica han sido la creación de la National Credit Corporation en 1930 y de la Finance Reconstruction Corporation en 1931. La primera es una especie de sociedad de socorros mutuos entre bancos y la segunda tiene por objeto movilizar las reservas monetarias que se hallan atesoradas y ocultas. Una y otra han sido ineficaces. La segunda, de la cual se esperaba que despertara la confianza del público y que provocara una inflación de precios, está a punto de fracasar. El general Dawes, que la presidía, acaba de abandonarla.

La concesión de la moratoria de un año, hecha en junio de 1931 a Alemania, fué una medida de emergencia, impuesta por las circunstancias y decidida precipitadamente. Alemania, como lo han demostrado acontecimientos posteriores, de ningún modo podía pagar.

El déficit del presupuesto, que asciende a más de $2.000,000.000.00, es otro problema a que ha tenido que hacer frente Hoover. En diciembre de 1931 ya la situación del presupuesto era desesperada. Hoover envió un mensaje al Congreso proponiendo economías ascendentes a $350.000,000.00; pero en abril de este año tuvo que reconocer que las economías propuestas no eran suficientes y que había que rebajar $200.000,000.00 más. Las recomendaciones que ha hecho al Congreso sobre creación de nuevos impuestos han sido desacertadas, y al fin ha tenido que llegar a transacciones y compromisos con los legisladores.

«En medio de estos esfuerzos—dice el profesor Allan Nevins—Mr. Hoover inicia su campaña para la reelección. Decir que es una víctima de la depresión y del pánico y que sus perspectivas de triunfo son pobres porque ha tenido mala suerte, son, en gran parte, afirmaciones equivocadas.

El pueblo americano decidirá en noviembre si un hombre de las cualidades y del carácter de Hoover habrá de seguir cuatro años más ocupando la Presidencia de los Estados Unidos.

HAY ESCASEZ DE HARINA DE YUCA PARA FABRICAR PAN

Bajo la presidencia del doctor Bosque, Director de Comercio, se reunieron ayer en la Secretaría de Agricultura los representantes de las industrias de panadería y fabricantes de harina de yuca, señores Fernández Mederos y Manuel Pampín, cambiando impresiones acerca del cumplimiento del Decreto Presidencial que exige la elaboración del pan con el diez por ciento de harina de yuca.

De los informes recibidos por el doctor Bosque se deduce que hay escasez de harina de yuca toda vez que los panaderos de Guantánamo, Bayamo y otros pueblos de la República, solicitan datos relacionados con la adquisición del producto.

SUPERIOR DE A. Y OFICIOS MATRICULA EN LA ESCUELA

A partir del día 3 al 31 de agosto próximo, estará abierta la matrícula del semestre que termina el 31 de enero de 1933, en la Escuela Superior de Artes y Oficios de la Habana.

Los cursos son para alumnos externos y están constituídos por la Enseñanza Preparatoria; Enseñanza Técnica Industrial de Grado Medio, Enseñanzas Especiales Superiores de Artes e Industrias y la Enseñanza Nocturna.

La matrícula para la enseñanza diurna estará abierta todos los días de 8 a 11 de la mañana, y para la nocturna, de 7 a 8 de la noche.

Bolsa de New York

(De nuestra Redacción en Nueva York)

COTIZACIONES DE LA EDICION DE MEDIA NOCHE DEL «TIMES»

ACCIONES:	700,176
BONOS:	$11.039,000

Circular sobre la cooperación militar y civil

El General Herrera habla de la jurisdicción militar y los fueros de tribunales civiles

El doctor José C. Vivanco, Presidente del Tribunal Supremo, velando por los fueros de la jurisdicción civil, se ha dirigido al Jefe del Estado Mayor del Ejército, general Herrera, al respecto del cumplimiento, por parte de los miembros de las Fuerzas Armadas, de las disposiciones de los Tribunales de Justicia en cuanto a los recursos de Habeas-Corpus.

El general Herrera contestó al doctor Vivanco que sólo por algún error de forma pudo haberse incurrido en una desatención por parte de sus subalternos, pero para mayor satisfacción del Presidente del Tribunal Supremo, había hecho recordar a los militares la circular número 2 del pasado año sobre la cooperación que deben prestar los miembros de las fuerzas armadas a la acción de la justicia, tanto civil como militar.

En otra carta el Jefe del Ejército remitió al Presidente del Supremo la copia de la circular referida y las órdenes que había dictado sobre el particular. El doctor Vivanco acusó recibo al general Herrera, agradeciendo sus palabras y su buena voluntad y ensalzando la obra de concordia y buen entendimiento entre la jurisdicción militar y los Tribunales de Justicia.

33 aprobadas en la Esc. Técnica "Rosalía Abreu"

Solamente cuatro aspirantes tendrán derecho a la beca de internado en dicho plantel

GENERAL MACHADO, julio 12. DIARIO DE LA MARINA, Habana.

Terminaron ayer, los exámenes de aspirantes a ingreso en la Escuela Técnica para Mujeres «Fundación Rosalía Abreu».

El Tribunal—que se mostró en extremo exigente—aprobó de entre todas a 33 aspirantes, pero concediendo la beca de internatura a cuatro y quedando las restantes como alumnas externas.

Las cuatro alumnas con derecho a disfrutar de la beca son de la provincia de la Habana y se nombran:

Inés Karal Abreu, con 107 puntos, M. Tarmas Valdés con 101 puntos, A. Cabrera Valdés con 100 puntos, Graciela Mitin Chaple con 97 puntos.

Las demás aprobadas con mayor puntuación son:

Linda González Piedra 96, Coralia Soler Asejo 95, Celia Fernández de la Hoz 94, Angelina Millán Borges 94, Josefina Petrus González 93, Josefa Sosa Cabrera 93, Blanca González Pons 91, Lucía Reyes Reyes 88, Celaida Obiés Rodríguez, Olga Hoyos 87, Aurora Lidian Pérez 86, Margarita Allanz Sosa 87, Mercedes González 83, Ramona Hernández Alcala 79, Tomasa Montes de Oca 78, Zoraida J. Ulloa 78, Rumelia Simón Pérez 78, Coralia Valdés Hernández, Francisca Rodríguez 76, Celia Díaz Morales 76, Caridad Sánchez González 75, Asiria Garcua La Rosa 73, Lidia Mojena Mojena 73, Carmela Sánchez Román 71, Gladis Machado Quiles 66, Isabel Guzmán Piñeiro 66, Rosa Sierra More 65 y Esperanza Arias Blanco 62.

LA ESCUELA TECNICA PARA HOMBRES

Se ha señalado la fecha de mañana 14 para proceder a los exámenes de la Escuela Técnica Industrial para varones.

Ya han sido nombrados los tribunales examinadores.

Pablo Donato Jr.
Corresponsal.

La libertad de varios acusados

Algunos fueron detenidos otra vez para responder a cargos ante la Comandancia Militar

Por disposición del doctor Andrés Domingo Morales del Castillo, juez especial que instruye la causa número 950, fueron ayer puestos en libertad los señores Archibald y Mariano Durland Nieto, Julio de la Torre, Pablo Carrera Justiz y los vigilantes de la policía Nacional y del Distrito Central, Pedro Bravo y Félix del Cristo. Entendió dicha autoridad judicial que no habían razones para que continuaran encarcelados.

Respecto a los señores Durland fueron nuevamente detenidos, por cuanto están acusados de infringir el bando de la Comandancia Militar que prohibe la tenencia de armas del género de las ocupadas en su domicilio. Quedaron a disposición de la citada autoridad.

El referido juez especial recibió de los capitanes Sosa y Ventosa, el croquis levantado por ellos del lugar del suceso, que ha dado origen a la causa en cuestión, documento que ha sido unido a las actuaciones como prueba pericial.

EL SUICIDIO DEL HEREDERO DE REYNOLDS, TRAGEDIA DEL MUCHO LUJO

La vida era demasiado suave para el vástago de la famosa familia tabaquera, quien nunca tuvo la satisfacción de haber vencido en la lucha por la vida.

Ante los ojos de los afortunados, hay algo incomprensible en el suicidio de Smith Reynolds, heredero de una fortuna de 20 millones de pesos, ocurrido en su lujosa residencia de Winston Salem, N. C.

En la plenitud de su juventud (Smith acababa de cumplir 21 años) disfrutando de inmejorable salud y casado con una de las más bellas mujeres de los Estados Unidos, tenía múltiples razones para desear que su vida se prolongase, pero prefirió terminarla por su propia mano.

Para el psicólogo, este pequeño problema no presenta ningún misterio. La persona que ha estudiado la idiosincrasia del ser humano, sabe que del orgullo personal se deriva muy poco placer y satisfacción en toda esfera en que no ha luchado ni sufrido para triunfar y Reynolds jamás supo lo que era desear algo que estuviera fuera de su alcance. Cuando apenas contaba 18 años, deseaba a Anne Cannon, hija de un acaudalado industrial de Concord, N. C., y se fugó con ella para casarse, pero la novedad del matrimonio desapareció al cabo de dos años y el romance terminó en las cortes de divorcio de Reno, viéndose obligado el joven millonario a establecer un fondo de un millón de pesos para el sustento de su esposa y su pequeña hija.

Estando aun pendientes los últimos trámites de su divorcio, Reynolds telefoneó a Libby Holman, famosa cantante del alegre Broadway, diciéndole que si se negaba a casarse con él, se mataría. Otra vez salió con la suya. Se casaron secretamente en Honolulú, y su unión fué anunciada oficialmente en New York en mayo de este año.

Mientras esperaba la mayoría de edad para adquirir el manejo de su enorme herencia, Reynolds tenía una asignación anual de 50,000 pesos, la mayor parte de la cual gastaba en la aviación, su deporte favorito.

EL COMITE CIRCUNSTANCIAL TOMO ACUERDOS RESPECTO AL PROBLEMA TABACALERO

La Sociedad de Torcedores de la Habana se reunirá esta noche en junta general, de la que se espera han de surgir nuevas orientaciones en relación con el citado conflicto

Ayer tarde celebró una reunión el Comité Circunstancial, asistiendo los delegados de las sociedades federadas del interior, incluso la representación de la Sociedad de Torcedores de Santiago de las Vegas.

Aunque no se nos dió nota oficial de los acuerdos, fuimos informados de que en dicha junta se había dado a conocer por los delegados los acuerdos tomados para solucionar el problema tabacalero por las sociedades de torcedores de San Antonio de los Baños, Marianao, Guanajay, siendo aprobados, quedando en buena estabilidad en la Federación Nacional de Torcedores. También asistió una delegación de la Sociedad de Torcedores de Santiago de las Vegas, y con vista de las razones expuestas, se aceptó la estabilidad de ésta en el seno de la Federación de Torcedores.

Según nuestros informes, los delegados del Calabazar y de la Habana se abstuvieron de votar en este problema por tener pauta de sus sociedades sobre estos asuntos mientras no se reunan y tomen acuerdos que les permita hacerlo.

LA JUNTA GENERAL DE LA SOCIEDAD DE LA HABANA

La pizarra de la Sociedad de Torcedores anuncia junta general para las ocho y media p. m., en los salones de la sociedad con la orden del día que dimos a conocer a nuestros lectores, al dar cuenta de la solicitud presentada al comandante militar de la plaza, para que autorizara dicha junta.

En el punto final que está señalado para trazar orientaciones, nos aseguran que se presentarán importantes mociones, por las cuales se dará por terminado el movimiento, una vez que se apruebe el segundo punto que trata de suspender el acuerdo que establece que los acuerdos de junta general que sean ratificados no se podrán volver a tratar hasta pasado un año, que uno de los causantes de que el conflicto no hubiera cambiado de fase antes de ahora.

Ayer se recogían firmas para presentar una moción por la cual se pide que acordada la terminación del conflicto, en vista de las circunstancias que aconsejan tomar esta determinación, se acuerde llevar a la aprobación de la junta general toda proposición que presenten los fabricantes al Comité, en el término de tres días después de ser presentada, para que sea la general la que resuelva sobre las mismas en vez de hacerlo el Comité.

Otras mociones se asegura que han de ser presentadas, trazando pautas a seguir, y todas contestes en mantener la organización con el fin de conservar el nexo que deben mantener los trabajadores.

La sociedad Casino Ideal, que preside el galeno doctor Santiago Echezarreta, fiel protector de la clase obrera, ofreció sus salones para que los utilizaran cuando lo necesiten, y el teatro Bofiff, se les ofreció para que efectuaran un beneficio el día 16 para recolectar fondos.

Por este medio, doy en nombre de esos obreros y a ruegos de ellos las gracias a cuantos les brindaron ayuda.

Víctor Montalvo,
Corresponsal.

VA A SER REORGANIZADO EL PATRONATO NACIONAL CONTRA LA TUBERCULOSIS

El teniente coronel Céspedes, secretario de Sanidad, haciendo uso del amplio voto de confianza que le otorgó el Patronato Nacional contra la Tuberculosis, estuvo ayer tarde, durante varias horas, con los doctores Lage, Guiral, Prats y la señora de Govantes, tratando en principio de la reorganización que ha de llevarse a cabo de todos esos servicios, conforme anunció ayer el DIARIO DE LA MARINA.

Se celebrarán distintas reuniones más antes de llegarse a acordar un plan definitivo, estudiándose cada uno de los servicios.

Tenemos entendido que han de hacerse grandes reajustes.

EL DR. PERNIA ACLARA EL CASO DEL ASILADO QUE NO PADECIO NUNCA DE LEPRA

Con relación al caso clínico del paciente Sabás Trujillo, traído desde la ciudad de Cienfuegos e internado por disposición de Sanidad en la leprosería del Rincón, se ha demostrado por el dictamen de la Comisión de Enfermedades Infecciosas lo que con antelación había certificado un facultativo del Hospital de Leprosos; es decir que no se trataba en modo alguno de lepra la enfermedad que padece el mencionado Trujillo sino de micosis-fungoide.

El doctor Carlos M. Pernia, en carta que nos dirige y que nos vemos impelido de insertar debido a su extensión, prueba hasta la evidencia la razón que tuvieron los facultativos de la Leprosería al sostener en su diagnóstico que no se trataba de lepra.

Ahora, pues, el dictamen de la Comisión de Enfermedades Infecciosas, viene a dar la razón al Director y demás facultativos de la Leprosería, quienes desde el primer momento mantuvieron su criterio científico contrario a admitir que fuese lepra el padecimiento de Sabás Trujillo.

Debe usarse la harina de maíz para hacer pan

Los agricultores de Oriente se dirigen al Senado pidiendo que se proteja el referido cultivo

Una comisión de agricultores de Oriente ha dirigido al Presidente del Senado una extensa comunicación manifestándole, con datos elocuentísimos, que la medida que ordena mezclar la harida de yuca a la harina de trigo para la fabricación del pan, no reporta beneficio alguno a los cultivadores en pequeño de la yuca por carecer de planta para molerla una vez recolectada.

Y teniendo en cuenta que el propósito de la ley es la de que aproveche por igual a todos los agricultores, los que suscriben el escrito dirigido al Presidente del Senado proponen una fórmula que además fué sugerida por el Jefe del Estado en su reciente viaje a la región oriental.

Los agricultores piden que, de acuerdo con la iniciativa del Presidente de la República se permita, modificando la ley, que así como la harina de yuca también sea mezclada a la de trigo para fabricar pan, harina de maíz que dará los mismos o mejores resultados.

Ruegan los exponentes la mayor urgencia en la modificación de la ley toda vez que dentro de un mes se hará la recolección del maíz, el cual se vendería a ínfimo precio de no poder utilizarse en competencia con la harina de yuca.

Existe una plaga de ratones en la cárcel habanera

Se han dado órdenes de acabar con ellas para evitar que se destruyan todos los archivos

El doctor Miguel Céspedes Alvarez, Secretario de Sanidad y Beneficencia, llamó ayer tarde a su Despacho al doctor Angel Madan, Jefe Local de la Habana, recomendándole proceda con toda urgencia a desratizar la Cárcel y Vivac de la Habana, establecidos en el antiguo Castillo del Príncipe.

Obedece esta disposición a una comunicación urgente recibida del Secretario de Gobernación, quien a su vez transcribía un telegrama del Supervisor Militar del Castillo del Príncipe, Teniente Díaz Galup.

Dicho Supervisor daba cuenta en el mensaje telegráfico a la Secretaría del Interior, de la plaga de ratas que existe en la antigua fortaleza española, llegando a tal extremo, que todas las medidas dictadas para su exterminio han resultado inútiles hasta el momento, aumentando la cría.

Agrega el Teniente Díaz Galup, que la plaga de roedores está destruyendo parte de los antiguos archivos, así como documentación oficial importante.

El doctor Madan, tan pronto que dó impuesto de los deseos del Teniente Coronel Céspedes, dió órdenes a su hermano, el doctor Agustín Madan, Jefe de los Negociados de Desinfección y Desratización, para que sin pérdida de tiempo se traslade al penal con el número de obreros necesarios y proceda al exterminio de las ratas. Para ese fin el doctor Madan y sus obreros llevarán gran número de ratoneras, veneno para mezclarlo debidamente con comida y tapará las cuevas, así como revisará toda la tubería de desagües del Castillo del Príncipe, donde suelen hacer sus crías los roedores.

PETICION DE LOS ENFERMEROS

El Presidente y Secretario de la Sociedad de Enfermeros Cubanos, se han dirigido al Secretario de Sanidad, pidiéndole designe enfermeros graduados para cooperar con los médicos en las labores de los certificados de salud e inmunizaciones antitíficas y anti-variolosa de los dependientes del comercio de la Habana en el Negociado de Inspección Médica.

La comunicación de los Enfermeros ha quedado sobre la mesa, para mejores tiempos.

Bajó el precio de los frutos de Cuba en N. York

La ciudad de La Habana durante la semana pasada, consumió más de 36,000.00 pesos en moluscos

De nuevo han bajado los precios de nuestros frutos en el mercado norteamericano, debiéndose ello a la mala calidad del fruto a su llegada al puerto de New York, principalmente. Además, la cosecha en el Norte es grande, teniendo poca demanda las frutas extranjeras.

Ayer se subastaron en la gran Metrópoli ocho mil diez huacales de piñas procedentes de Cuba.

CONSUMO DE PESCADO

Durante la semana próximo pasado fueron vendidos en los distintos mercados de esta capital $36.034.25 de pescados, langostas, langostinos, camarones y almejas.

POLONIA PIENSA CONVOCAR OTRA CONFERENCIA AGRARIA

WARSAW, julio 12. (Exclusivo del DIARIO DE LA MARINA). Por hilo directo). Polonia tiene proyectado convocar a las naciones orientales europeas a otra conferencia agraria, similares a las anteriores celebradas en esta capital y en las de otras naciones, con la asistencia de los representantes de las naciones balcánicas y del Danubio.

"CON QUIENES NO COMPRA NUESTROS PRODUCTOS HA QUE TOMAR REPRESALIA

Así manifestaron los senadores a los enemigos del arancel. L aprobaron los impuestos a la sal y al café y una amn para malversadores. Se espera para hoy una amnistía

Fué larga también la jornada senatorial de ayer y tuvo las mismas características que la de la tarde anterior.

El timbre de la mesa presidencial, llamando a sesión, se hizo funcionar, próximas las seis de la tarde. Y apenas comprobado el quorum y aprobada el acta de la anterior, se declaró en receso y se acordó una prórroga hasta votar los asuntos cuya urgencia se acordara en el cambio de impresiones a que se iba a dedicar el receso.

Y aquí fué «donde la puerca torció el rabo», que diría un gunjiro metido a cronista, pues los señores senadores se estuvieron discutiendo a puertas cerradas desde las seis hasta las nueve de la noche.

La explicación que se nos dio fué esta: El deseo de los senadores de recesar durante los calores canicularesy el deseo de muchos de ellos de lograr la aprobación de algunas leyes en estas últimas sesiones de la temporada. Las tres horas pues, se dedicaron a seleccionar las urgencias que se pretendían.

Y como prueba, en fin, del interés senatorial por estas últimas jornadas legislativas veraniegas, puede citarse el caso del señor Lamar Roura que, encontrándose por la mañana en Camagüey, al enterarse de que iba a celebrarse sesión por la tarde, tomó un aeroplano y aterrizó en el lugar más próximo que pudo al Capitolio a tiempo para tomar parte en las deliberaciones.

LA CUESTION DEL CEMENTO

Durante el receso también una nutrida comisión de los elementos que se interesan en que no sea recargado el arancel al cemento, departió con el doctor Díaz Pardo, a quien le expusieron, con acopio de datos que el cemento importado deja más utilidad al Estado que el de producción nacional, comenzando porque la fábrica de cemento del Mariel paga sólo $50 al año de contribución industrial, mientras un importador de cemento paga alrededor de $300.

Integraban dicha comisión los señores Fabricius, por los navieros; Pujols, por los arquitectos; García Bango, por los Ingenieros; Andreu, por los propietarios urbanos; Beato, por los obreros de bahía; Gli por los importadores de cemento; Rodríguez Jiménez, por los fabricantes de mosaicos, y Toca, por los representantes de firmas extranjeras.

Pero no obstante su documentada argumentación se retiraron decepcionados; el señor Horacio Díaz Pardo les dió a entender que prevalecía el criterio de ir a la elevación del Arancel, como revancha contra los países de donde procede en su mayoría el cemento de importación, debido a que nuestros productos tienen en ellos un reducido mercado.

A eso le contestaron los distinguidos visitantes que con el proyecto existente realmente quien sale beneficiado son los Estados Unidos que, pudiendo comprarnos, no nos compran, achacando la deficiencia del mercado europeo a su reducidad capacidad adquisitiva actual.

Nuestra impresión es que hoy será votado en el Senado el aumento del arancel para el cemento de importación, creándose al mismo tiempo un impuesto sobre el consumo de este artículo.

LA COLEGIACION DE LOS INGENIEROS

El señor Barreras, ponente de la Comisión de Instrucción Pública para dictaminar sobre la Ley de Colegiación de los Ingenieros, emitió dictamen favorable al proyecto en la tarde de ayer.

LA COMISION DE SANIDAD

Se reunió con el objeto de darle posesión del cargo a su nuevo presidente el doctor Camacho Padró.

LEYES APROBADAS

Al reanudarse, a las nueve de la noche la sesión, se realizó la siguiente labor:

Aprobación de la ley presentada por el señor Carlos Guas, que eleva los derechos arancelarios para los tejidos señalados por la Partida 114, letras B y C, del actual Arancel de Aduanas, proposición que ya publicamos al ser presentada. Se remitió a la Cámara de Representantes.

Aprobación de una Ley de amnistía presentada por los señores Barreras y de Para, cuyo primer artículo es como sigue:

Proposición de ley.

Artículo 1.—Se concede amnistía a los condenados o acusados de los delitos de malversación y conexos que se hubieren cometido para facilitarlo u ocultarlo, hayan sido o no juzgados, en los casos siguientes:

(1o.)—Cuando el acusado o condenado sea mujer.

(2o.)—Cuando el acusado o condenado no sea el funcionario o empleado encargado expresamente por la Ley de la recaudación o guarda de los fondos o efectos malversados; aunque accidentalmente hubiese estado encargado de esos fondos por disposición de sus jefes o superiores y

(3o.)—En el primero y segundo caso cuando el hecho se hubiera realizado antes del día 1 de enero de 1932.

PASO A LA CAMARA DE REPRESENTANTES

Fué aprobada la proposición de ley del señor Cañal, creando un impuesto de medio centavo por libra, sobre la sal, tanto la de importación como la de producción nacional, con una enmienda en el sentido de que las salinas nacionales tengan un plazo de cinco años para ajustarse al decreto que regula su explotación, sin perjuicio de pagar los impuestos correspondientes.

Fué remitido a la Cámara el proyecto.

Se aprobó a continuación el impuesto de consumo interior al café, de conformidad con la ley presentada por la Comisión de Impues Senado, en discrepancia con aprobó la Cámara.

El Senado grava así con un vo de peso la libra de café cru se consuma en el país, dispo que este impuesto se abone planta descascaradora o por ductor o cualquier otra per entidad que lo descascare.

Votaron en contra los sen orientales señores Duque Machado Nodal y Quintín Ge

Acto seguido se aprobó la sición de ley relativa a la ca y dotación de los funcionar Ministerio Fiscal, con la sig enmienda, del señor Vera V

ENMIENDA

La primera de las Dispos Transitorias, quedará redacta

Primera: La equiparación sueldos de que habla el artícu mero tendrá efecto en el Pres to de 1933 a 1934, sufragándose tras tanto con los fondos del no afectos a otras obligaciones

Fué aprobada también la sig proposición de ley del señor G que pasó a la Cámara:

Artículo 1. Los miembros del bunal Superior Electoral y Juntas Provinciales, que sean cionarios judiciales o catedrát la Universidad o de los Insti que tengan derecho a disfrut las vacaciones de verano y por que desempeñar esas funcione rante dichas vacaciones, se vea vados de éstas, disfrutarán en judicial siguiente de igual de del que le correspondiere por de las expresadas vacaciones rano, sin que se les compu tiempo como licencia de cla clase.

Los senadores votaron tamb favor de la creación del Re de la Propiedad de San José Lajas, como segregación del de nes, impartiendo después su ap ción al Proyecto de la Cámara declara obligatoria la colegiació los Arquitectos.

Se rompió el quorum despué pudiendo votarse por esa ca que establece igual obligación los Farmacéuticos.

OTROS ASUNTOS PARA H

Se tiene entendido que hoy votado el proyecto de la Cámara concede amnistía para las co buciones que se adeudan a los nicipios y otro que establece la gación, para las empresas de t porte de rebajar el cincuenta ciento en los pasajes, de cinco a de la mañana, para los obreros.

SE QUEJAN DEL TRATO LOS ASILADOS DE L CASA DE BENEFICEN

Ayer visitó nuestra Redacció joven Felipe Valdés, asilado Casa de Beneficencia, quien no nifestó que por ligeras difere sostenidas con un compañero precisado a elevar su queja al pervisor de dicho benéfico est cimiento, teniente Becerra.

Nos significa el joven visi que sus ruegos no fueron aten como en otras épocas se hacía como que siendo la vida y régi interior el mismo, los castigos más rigurosos, llegando muchas ces a imponérseles el pan y como alimento por prolongados

Nos manifestó, por último, hacía ruegos porque hasta los venturados asilados de la Casa Beneficencia llegue un poco m piedad y buen trato en aras deberes humanitarios.

DOS PRESUNTOS PLAGIA DETENIDOS POR LA POL

CHICAGO, julio 12. Dos p tos secuestradores cayeron en trampa tendida por la policía pués que habían amenazado con cuestrar a Patricia Durand, d años de edad, hija de Jack D y nieta de Scott S. Durand, nario distribuidor de azúcar.

Los prisioneros son Joseph T co, ex policía de Berwyn, y Cunniff, quien manifestó ser u nero sin trabajo.

Se proponían pedir un resca $50.000.

DENUNCIA DE UNA SIRVI

Rosa María Orrebo Campos, na de San Lázaro 57, acusó a M des Montes de Oca, propietaria ta 24, de haber traspasado sus a favor de otra persona, con el pósito de defraudarla y no ab le la suma de 160 pesos a que condenada por el Juzgado y c adeuda por concepto de sueldos vengados como sirvienta que fu su casa.

BARCOS QUE SE ESPERAN

JULIO 13

Cristóbal Colón, de Vera cruz; Presidente Lincoln, San Francisco.

JULIO 14

Reuca, de Trieste; Quirigua de Puerto Limón; Florida, Cayo Hueso.

JULIO 15

Cartago, de N. Orleans; Ur redia, de Tela; Virginia, San Francisco; Cuba, de Pa pa y Cayo Hueso.

JULIO 16

Oriente, de New York; Sa boney, de Veracruz; Florida de Cayo Hueso.

M.E.C.D. 2016

Federación Médica de Cuba dirigirá una exposición al Honorable Sr. Presidente de la República

N SOLDADO HIRIO A UN OMPAÑERO Y SE ENTREGO UEGO A LAS AUTORIDADES

s prestaban sus servicios a las órdenes del Brigadier es. El herido se hallaba anoche muy grave a consecuencia de los proyectiles que le perforaron órganos importantes

En la esquina de 25 y Paseo, sostuvieron ayer una riña los alistados del Ejército Nacional Simón Linares y Tomás Lara, chófer y ordenanza, respectivamente, del Brigadier Lores.

En el curso de la refriega, Lara recibió varios balazos en el vientre, al ser agredido con un revólver por su compañero Linares, quien acto seguido se encaminó a la esquina de E y 25, entregándose al vigilante 367, Vicente González, siéndole ocupada el arma, cuyas cinco cápsulas estaban disparadas.

Lara fué conducido al Hospital Municipal por el vigilante 570 R, Alonso, donde el médico de guardia, doctor Muxó, le apreció varias heridas de carácter grave.

Los cirujanos doctores Bárcena y Guzmán, practicaron al herido una delicada operación quirúrgica, en la cual se comprobó que los proyectiles le habían interesado órganos importantes.

Al capitán Hidalgo, de la Décima Estación, le declaró Linares, que desde hacía tiempo era perseguido y amenazado por Lara, con el cual sostuvo una riña en la esquina de referencia. Lara trató de agredirlo con una navaja que portaba, por lo que él repelió la agresión con el revólver que en previsión se había provisto, con tan mala suerte que lo hirió al darse cuenta que su rival intentaba el ocasionarle la muerte.

Con lo actuado se le dió cuenta a la autoridad militar correspondiente, con presentación del acusado.

Lara continúa en el expresado centro benéfico, teniéndose pocas esperanzas que pueda sobrevivir a las heridas recibidas.

eor que antes Locarno?

RECIA que con la firma del acto de Lausana iba a despea atmósfera política de Euro- le decir del mundo; pero vuel- star tanto o más cargada de en vísperas de la Conferen- veía Paul Boncour, delegado ncia ante la Sociedad de las es.

omentar nosotros el que se tu- los primeros momentos por acontecimiento, previmos co- sible, que en Alemania no ien mirado el nuevo convenio reparaciones, porque la Nación algo más radical en cuanto unto y, al propio tiempo, en respecta a la situación politi- ue el Tratado de Versalles co- Reich. Falta por saber hasta mento en que escribimos—de- —cómo recibirá la opinión pú- lemana la aceptación del pac- Von Papen. Y ya lo sabemos.

cablegramas de estos dos úl- días, expresan hasta qué pun- ovecha Hitler el descontento masas, para atraerlas y au- las probabilidades de mejorar ición en la próxima campa- ctoral. Puede aseverarse que ha contado con tantas faci- para conquistar votos y al- mayoría absoluta en el Reichs- orque si el hecho de sentirse nia insatisfecha en sus aspi- s favorecía al caudillo del na- socialismo, más lo favorece la ión del pueblo al juzgar que erdo secreto sobre el pacto uye una burla.

bastaba para empeorar la si- n, por la amenaza que repre- para Francia y otros países opa el triunfo del fascismo . Pero la agrava infinitamente actitud de Washington, pre- por nosotros cuando comen- la firma del Tratado de Lau- al decir esto: «Falta ahora s Estados Unidos se avengan er con las deudas de guerra mo que se ha convenido res- a las reparaciones, y final- que se llegue al acuerdo uni- de abolir la política de los ar- tos y bajar las barreras aran- s, para que desaparezcan las determinantes del malestar y social que conturba a la idad».

e inútil esperar nada de eso, a rectificación radical que re- hacer sacrificios, el primero de les está en renunciar al cobro éditos por reparaciones y deudas ra, imposibles de pagar aunque do ya reducidos considerable- Si no se produce una reacción ra que lo evite, puede ase- que el resultado de la Con- a de Lausana está llevando pa y al mundo a una tensión infinitamente más peligrosa que existía antes de Locarno. gedia se presiente, y puestas as como están, acaso sea ya para que la evite la colabo- internacional efectiva, porque er ocupa el poder en Alema- muy difícil que no surjan cho- lentos entre ese país y Fran- pretender el caudillo del na- socialismo cumplir su progra- apujado por los extremistas de rtido, que no cesarán de recor- las promesas de librar de todo al Estado y a la Nación.

ltamente la Conferencia de na ha debido aplazarse para s de efectuadas las elecciones enciales de los Estados Uni- entretanto, ver el modo de ner la moratoria en las repara- y en todas las deudas, por- momento no podía ser menos lo para que Mr. Hoover ejer- su influencia al objeto de pro- cualquier arreglo, sin compro- sus intereses políticos y los artido que apoya su reelección. idente que la situación de Ale- obligaba a adoptar determina- ; pero todo hace creer que en de lograrse evitar lo que se por parte de esa Nación, lo e ha hecho es correr el riesgo recipitarlo. El triunfo del fas- alemán hay que tenerlo por o si algo imprevisto no viene a lirlo, y lo que presupone el po- n manos de Hitler, fácilmente mprende conociendo por su la- posicionista el espíritu bélico o anima.

exagerar el pesimismo puede e que sobre Europa se ciernen os de tempestad, más fuertes os que la azotaban antes de la, arecer, desdichada reunión de na. Los sueños de Stresemann and siguen, por desgracia, sien- eños. Si negativos fueron los re- os de Locarno, más lo son ya, o visto, los de Lausana. Y es ientras haya territorio alemán el Saar—bajo soberanía extran- y el problema de las fronte- ccidentales sea una llaga abier- en el alma de todos los germa- mientras no se modifique, en cuanto tiene de excesivamente el Tratado de Versalles, y en sentidos se liquide realmente la guerra, no habrá posibilidades segurar la paz.

ro, ¿ratificarán el Tratado de ana todas las naciones signa- s? Si lo ratifican, incluso Ale- a, ¿qué efectos puede producir ueda en pie la cuestión de las as de guerra?

Desinfectada la Playa Azul por la S. de Sanidad

Serán exterminadas las plagas de mosquitos y jejenes. Queda organizado el cuerpo sanitario

El doctor Angel Madan, Jefe local de Sanidad de la Habana, estuvo ayer conferenciando extensamente con el Secretario del ramo, explicándole las medidas adoptadas en la Playa de Varadero y sus alrededores para lograr el exterminio de los mosquitos y jejenes.

La noche anterior el doctor Madan salió en automóvil rumbo a la Playa Azul cumpliendo instrucciones superiores. Unas cuantas horas después había dejado convenientemente organizado el servicio de desinfección de la famosa playa cubana, mereciendo la felicitación de cuantas familias habaneras y cardenenses se encuentran disfrutando de la temporada veraniega.

Varios grupos de obreros de la Jefatura local de Sanidad de Cárdenas, con el concurso de su jefe, doctor Neyra, iniciaron las labores de saneamiento, zanjeo y chapeo de los solares yermos colindantes a Varadero con el propósito de batir la enorme plaga de los molestos insectos.

Cree el doctor Madan que de continuarse la labor comenzada, dentro de unos días ya los vecinos de la Playa Azul podrán disfrutar mejor de aquel delicioso ambiente, sin las molestias consiguientes de los mosquitos y jejenes.

MITIN TRADICIONALISTA SILBADO POR LA MULTITUD

VILLAFRANCA DEL PANADES, julio 12.—(Exc. del DIARIO DE LA MARINA. Por hilo director).—En un mitin tradicionalista celebrado en esta ciudad, los oradores atacaron la política de Maciá, siendo silbados por la multitud.

PROHIBE EL EPISCOPADO DE BARCELONA ASISTIR A REUNIONES POLITICAS

Dice a los fieles que deben abstenerse de hablar de política o escribir sobre temas partidaristas en los periódicos. Sólo los clérigos autorizados podrán pronunciar conferencias

BARCELONA, julio 12. (Exclusivo del DIARIO DE LA MARINA. Por hilo directo).—Un boletín oficial del episcopado publica un decreto señalando instrucciones a los sacerdotes en cuestiones políticas. Dice que como los sacerdotes merecen la confianza de los fieles, deben abstenerse en absoluto de tomar parte en las luchas políticas. El decreto dice así:

«Por el presente decreto prohibimos a los clérigos sometidos a nuestra jurisdicción:

Primero: Entrar en los llamados círculos políticos, excepto cuando se trate de sacerdotes que de nosotros obtengan por escrito licencia para disertar en los mencionados locales sobre materias religiosas, morales o sociales y esto, solamente, cuando vayan a ejercer su ministerio.»

Segunda: Asistir a las reuniones vulgarmente llamadas mitines, a conferencias de los partidos políticos, cualquiera que sea el lugar donde se celebren.

Tercero: Hablar públicamente sobre asuntos que fomenten facciones políticas que dividan el espíritu católico, como asimismo escribir, principalmente en los periódicos, sobre esas materias, aun cuando se trate de clérigos, tantó seculares como regulares, que hayan obtenido de su ordinario la licencia de que habla el cánon 1.386 del código de derecho canónigo. Finalmente, procuren los sacerdotes, cuando aconsejen a los seglares en materia político-religiosa, tener presentes las normas últimamente publicadas por el episcopado español y dirigirlos según ellas.

La unión mutual y el problema médico de Sagua

La comisión ejecutiva informará de lo ocurrido al Secretario de Sanidad

Anoche en el Salón Presidencial de la Asociación de Dependientes celebró otra sesión más, la Comisión Ejecutiva de la Unión Mutual de Sociedades con Sanatorio de la República. Presidió el señor Enrique Elizaga y asistieron todos sus miembros.

Se dió cuenta de una carta, del Presidente del Casino Español de Sagua la Grande, dándole cuenta al Comité de que el día cuatro del actual habían abandonado sus puestos, declarándose en huelga, los médicos que integran el Cuerpo Facultativo del Sanatorio de dicha sociedad, por no estar de acuerdo, no precisamente por los sueldos, que la Junta Directiva les había asignado en la sesión correspondiente al 29 de junio, sino porque para tomar el acuerdo, no se consultó la voluntad de los citados facultativos, los que solicitaron, por estas razones, que la Directiva reconsiderara tal acuerdo.

Recuerda la Directiva el día dos del actual, acordó ratificar los acuerdos tendientes a nivelar los egresos e ingresos sociales, toda vez que con ellos no se había violado ni precepto reglamentario ni pacto alguno. No fué reconsiderado el acuerdo, continuando la huelga de los facultativos.

La Junta Directiva nombró después una Comisión que integraron el presidente, señor Vicente del Valle, José Lizárraga y Miguel Castillo para que se entrevistara con el Director del Sanatorio y todos los médicos y en la forma más amistosa y conciliadora, y con los libros de Contabilidad a la vista, se demostrara lo previsor y lo justificado de dicho acuerdo. No se llegó a una solución armónica. La huelga continuó.

Por cuya consecuencia se hizo cargo del Sanatorio y de los veinte enfermos que se cobijan en los pabellones del Sanatorio el Jefe local de Sanidad de la villa citada.

Justificando todo esto la Directiva envió al Comité de la Unión Mutual una copia de todo lo actuado con referencia a este nuevo problema y demostrando la actitud reglamentaria con que ha procedido.

El Comité, sabedor de todo lo anterior, acordó pedir audiencia al Secretario de Sanidad para imponerle de lo que ocurre en el Sanatorio de Sagua.

LA UNION IBERO AMERICANA ABRE UN CONCURSO LITERARIO

MADRID, julio 12.—(Exc. del DIARIO DE LA MARINA. Por hilo director).—La Unión Ibero americana ha abierto un concurso literario sobre los siguientes temas: «Impresiones de España» y «Fomento del Hispanoamericanismo». Los concursantes pueden ser estudiantes hispanoamericanos de ambos sexos matriculados en algún centro docente de España durante el curso de 1931 1932. El concurso terminará en septiembre 15 de corriente año. Los premios serán de 500, 300 y 200 pesetas.

HERIDO DE UNA BALA EN EL PECHO, AYER

SANTIAGO DE CUBA, julio 12. (Por teléfono.)

El joven René Ruiz, fué asistido en el Hospital de Emergencias de esta localidad de una herida de bala de carácter grave en el pecho.

La policía lo encontró abandonado sobre el pavimento en el reparto Mariana de la Torre.

Aunque el herido manifestó que la herida se la había producido él mismo casualmente, se cree que fué herido en una riña.

Corresponsal

ROBARON EN LA RESIDENCIA DEL DR. MAX ENRIQUEZ UREÑA

SANTIAGO DE CUBA, julio 12. (Por telégrafo).

En la residencia que en el reparto Vista Alegre posee el doctor Max Enríquez Ureña, actual secretario de Estado de la vecina República de Santo Domingo, se cometió un importante robo, cuyos autores han sido descubiertos y detenidos por el jefe de la Sección de Expertos, teniente Delgado.

En poder de los ladrones fueron ocupados numerosos libros pertenecientes al citado señor Enríquez Ureña, que conservaba en su biblioteca, cuya casa amueblada se encuentra cerrada desde hace algún tiempo.

Son los autores del robo Manuel Cossío Cañizares y Máximo Calzadilla, conocido este último por «El Chivo».

Ingresaron en el vivac a la disposición del Juzgado de Instrucción.

Format,
CORRESPONSAL.

NUEVAMENTE EL PRINCIPE DE GALES HACE QUEDAR MAL A LOS QUE PROPALAN RUMORES SOBRE SU MATRIMONIO

Irritado por las habladurías, el soltero más elegible del mundo escoge damas casadas para compañeras en el baile y el bridge, huyendo de las solteras.

Determinado — esta vez — a dar la puntilla a los rumores que existen acerca de su tantas veces anunciado matrimonio, el Príncipe de Gales, sin negarse la diversión del baile y los «parties», ha puesto fin a los rumores lanzados por cuantos lo suponen comprometido con toda muchacha con quien baila. Ahora, el Príncipe Eduardo toma toda clase de precauciones, para no verse obligado a bailar con ninguna dama soltera. Puede bailar hasta cansarse con las jóvenes matronas de su «claque» sin temor a que las malas lenguas empiecen a propalar rumores.

Una de sus compañeras favoritas es la vizcondesa de Furness, nee Thelma Morgan Converse, hija del ex cónsul americano en Bélgica, Harry Hays Morgan, quien como buena americana trata al Príncipe con la familiaridad que a él tanto le encanta.

Otra de las favoritas para los esparcimientos terpsicóricos del Príncipe es Mrs. Dudley Ward, líder de la alta sociedad londinense, conocida por su admirable gracia y buen humor. A pesar de que el gobierno inglés daría lo que no tiene por ver al Príncipe heredero en las garras de Cupido, éste no quiere permitir que se le escoja una compañera entre las princesas reales de Europa. Aquellas personas que gozan de la intimidad del Príncipe aseguran que éste no siente grandes deseos de verse sentado en el trono de Inglaterra, confirmando el rumor de que Eduardo no tendría inconveniente alguno en ceder su puesto a su hermano el Duque de York, quien ya tiene hijos para heredar el trono.

Las tropas peruanas han ocupado de nuevo la ciudad de Trujillo, restableciéndose las comunicaciones y todos los servicios

Aunque las autoridades no conocen el número exacto de las bajas, saben que 25 soldados murieron y que hay unos 22 heridos. Los rebeldes siguen con la guerra de guerrillas

LIMA, Julio 12. (U.S.)—Al mediodía de hoy las tropas regulares dominaban en Trujillo, capital del departamento de La Libertad, y las comunicaciones con Lima quedaron restablecidas.

La ciudad estuvo ocupada por los Apristas la semana pasada y los aeroplanos del gobierno cooperaron con las fuerzas militares y navales después de un sitio de cuatro días, a recapturar la capital.

El Alcalde y un oficial del Ejército llamado Gavendo Medina, que se dijo que habían perecido, se encuentran sanos y salvos.

El gobierno restauró el orden y ha vuelto a sus empleos a los funcionarios que habían sido depuestos por los rebeldes.

Aunque las autoridades no conocen el número exacto de bajas de los rebeldes, el boletín dado esta noche dice que en la acción murieron veinte soldados leales y que los heridos son veintidos.

El gobierno no afirma esta noche que la paz esté completamente restablecida en todo el departamento, pero confía en que con la llegada de los refuerzos que están camino de Trujillo, se podrá combatir a los rebeldes que están haciendo una guerra de guerrillas en los pueblos del departamento.

Con la excepción de La Libertad, reina completa paz en Perú.

El ministro del Interior asistió hoy a la sesión de la Cámara de los Diputados y pidió la expulsión de los diputados Merino, Saavedra y Roig, a los cuales acusó de conspirar contra el gobierno.

Se propone un impuesto sobre la renta líquida global, independiente a los tributos por otros conceptos

Se espera que sea aprobado hoy por el Senado, a iniciativa del doctor Celso Cuéllar, quien estima que dicho impuesto producirá al Estado de ocho a diez millones de pesos anuales, seguros

El señor Celso Cuéllar del Río presentó ayer a la Mesa del Senado la proposición de ley que a continuación reproducimos. Este fué uno de los asuntos tratados en el cambio de impresiones que los senadores celebraron en el extenso receso que siguió a la apertura de la sesión. Y la impresión que recogimos es que dicha proposición será leída y aprobada en la sesión de esta tarde. Su autor asegura que es adaptación de las que rigen con igual finalidad en Francia e Inglaterra, y espera que de ponerse en vigor produzca un ingreso anual al Estado de ocho o diez millones de pesos.

He aquí el texto de la misma:

AL SENADO

El Senador que suscribe, somete a la consideración del Senado, la siguiente:

PROPOSICION DE LEY

Artículo I.—Se crea un impuesto sobre la renta líquida global, que por cualquier concepto reciban las personas naturales o jurídicas; entendiéndose por renta líquida global, las entradas o ingresos que tengan dichas entidades, después de deducir los gastos corrientes de su producción. Este impuesto es independiente de toda otra tributación.

Artículo II.—El impuesto a que se refiere el artículo primero de esta ley se cobrará de acuerdo con la siguiente escala:

De 2.500.00 a 5.000.00 pesos anuales, el 1 por ciento.
De 5.000.01 a 10.000.00 pesos anuales, el 2 por ciento.
De 10.000.01 a 15.000.00 anuales, el 3 por ciento.
De 15.000.01 a 20.000.00 anuales, el 4 por ciento.
De 20.000.01 a 25.000.00 anuales, el 5 por ciento.
De 25.000.01 a 30.000.00 anuales, el 6 por ciento.
De 30.000.01 a 35.000.00 anuales, el 7 por ciento.
De 35.000.01 a 40.000.00 anuales, el 8 por ciento.
De 40.000.01 a 45.000.00 anuales, el 9 por ciento.
De 45.000.01 a 50.000.00 anuales, el 10 por ciento.
De 50.000.01 a 60.000.00 anuales, el 11 por ciento.
De 60.000.01 a 70.000.00 anuales, el 12 por ciento.
De 70.000.01 a 80.000.00 anuales, el 13 por ciento.
De 80.000.01 a 100.000.00 anuales, el 14 por ciento.
De 100.000.01 a 150.000.00 anualesz el 15 por ciento.
De 150.000.01 a 200.000.00 anuales, el 17 por ciento.
De 200.000.01 a 250.000.00 anuales, el 19 por ciento.
De 250.000.01 en adelante anuales, el 20 por ciento.

Artículo III.—El período de imposición será el del año Fiscal correspondiente.

Artículo IV: Los que infrinjan las disposiciones de esta ley, incurrirán en una multa del duplo de la cantidad que debió pagar, sin perjuicio de la responsabilidad penal que les corresponda como autores del delito que cometieren para defraudar al Fisco en el pago de este impuesto.

Artículo V.—Esta Ley comenzará a regir desde su publicación en la Gaceta Oficial.

Palacio del Senado julio 12, 19392.

Celso Cuéllar del Río.

SINTONICE LA ESTACION CMW
El DIARIO Hablado
Se trasmite todos los días
A las 7.30 a. m., 1 p. m. y 6 p. m.

No se venderá la papa de semilla para el consumo

Las medidas dictadas tienden a evitar el fraude que cometían los importadores de tubérculos

El capitán Joaquín Pérez, delegado del secretario de Agricultura en la dirección del ramo, ha elevado a la superioridad un extenso informa relacionado con las importaciones de la papa-semilla, para evitar su venta como fruto.

La importación de la papa-semilla está regulada por seis decretos presidenciales y seis reglamentos, en los que se señala su libre importación en todas cantidades. El informe del capitán Pérez refunde en una sola todas esas disposiciones, introduciéndole todas aquellas innovaciones que la experiencia ha demostrado ser prácticas y efectivas.

VIGILARA EL EJERCITO

Una reglamentación acabada del departamento a su cargo ha hecho el aludido militar, en la que se destaca haber comisionado al ejército para que coopere en la labor de hacer cumplir las disposiciones vigentes. Todo agricultor que desee adquirir papa-semilla o importarla, hará, en lo sucesivo, las solicitudes ante el jefe del puesto militar de la Guardia Rural del pueblo en que resida, teniendo esa medida como finalidad observar si dicho producto ha de ser sembrado o vendido.

Hasta la fecha, dichos pedidos se realizaban por medio de agentes, siendo muy difícil la labor investigadora de referencia.

Como se ha publicado en distintas ocasiones, los fraudes descubiertos por la importación de la papa-semilla motivaron la iniciación de numerosas causas judiciales y la designación de un juez especial, el doctor Morales del Castillo.

El secretario de Agricultura, en atención a ser este asunto de la competencia del de Hacienda, ha elevado al mismo el informe del capitán Pérez, a fin de que redacte y eleve al Ejecutivo nuevo decreto, reglamentando el sistema de la organización propuesta.

El impuesto al café

UN cosechero de la jurisdicción de Cienfuegos—el señor González Cabada—nos escribe una interesante carta en la que hace algunas consideraciones acerca de la tesis que sostuvimos al comentar recientemente la actitud de la Comisión de Impuestos del Senado, respecto a la proposición de ley aprobada por la Cámara estableciendo un derecho de consumo sobre el café.

A juicio de nuestro comunicante, el gravamen al crudo no debe hacerse pesar sobre el cosechero del grano porque, «aparte otras consideraciones, parece lógico que se tenga un solo sistema de comprobación y de «control» de este impuesto», y porque «resultaría una labor inaudita enviar un cuerpo de inspectores a visitar las 7.000 fincas cafeteleras, grandes y pequeñas, de la República, mientras que otra legión inspecciona los tostaderos».

Añade, además, que «los tostaderos están radicados en ciudades y pueblos, llevan contabilidad y pueden fácilmente, satisfactoriamente, cumplir con esta obligación» en tanto que «la generalidad de los cosecheros de café, por el contrario, son pequeños cultivadores o colonos, situados en las regiones más inaccesibles de Cuba, sin preparación ni organización para estos andares».

Todos estos sugestivos argumentos son dignos de tenerse en cuenta; pero también lo son los ofrecidos por los industriales que realizan la torrefacción del café. Y cuando la Comisión de Impuestos del Senado se sintió inclinada a no echar a éstos encima la carga y sí a los cosecheros, algo debió existir que lo justifique, aparte del hecho de estar el grano tostado sujeto a un impuesto adicional de $0.20 por quintal y hallarse el giro bastante abrumado por los diversos tributos que tiene que pagar.

Ese algo precisamente tiene que ser la posición ventajosa en que la protección arancelaria colocó, por lo visto, teóricamente, al cosechero, llevando a suponer que bien podía soportar el gravamen sin agobios.

Pero según el señor González Cabada, «la industria cafetalera cubana no tiene ni siquiera edad para ir al colegio. Es criatura a la que hemos logrado tras grandes cuidados y no debemos pretender que salga a ganarse la vida tan pronto».

Sin embargo, lo cierto es que ha salido a competir en el extranjero, en los momentos en que más recia es la lucha que sostienen los grandes países productores, y que no ha fracasado.

La protección arancelaria ha respondido en cuanto al fin de aumentar rápidamente la producción, hasta el punto de existir por ello y también por la aminoración del consumo doméstico, excedentes exportables; y eso, que es satisfactorio, unido a la influencia de los precios que rigen en los mercados mundiales, ha contribuído al abaratamiento del artículo.

Pero la protección siempre pagada por el pueblo, no debe parar en impuestos de consumo para satisfacer las necesidades del erario público. La industria protegida parece que debe resistir algún tributo especial compensador, desde el punto y hora que se lanza a competir en mercado abierto.

De ahí la actitud de la Comisión de Impuestos del Senado, favorablemente comentada por nosotros en el editorial que motiva la sugestiva carta del señor González Cabada, trabajo aquél escrito sin que nos animase el deseo de perjudicar a los cosecheros de café, a quienes creemos haber servido bastante y con absoluto desinterés, cuando demandaban el aumento de protección.

EXPLICARA EL PROBLEMA CANARIO Y EL POR QUE DE LA IMPUGNACION DEL PLAN

En caso de que Sanidad designe médicos del Departamento para prestar servicios en la Quinta Canaria, la Federación Médica los considerará rompe-huelgas y los expulsará de su seno

La Federación Médica de Cuba, al verse en la necesidad, «muy a su pesar», de negarle nuevamente su concurso al señor Secretario de Sanidad y Beneficencia, rechazando una vez más el Plan Peña, para reorganizar los servicios facultativos de la Casa de Salud Nuestra Señora de la Candelaria de la Asociación Canaria, en cumplimiento de un acuerdo tomado anoche se dirigirá al Honorable señor Presidente de la República por medio de una exposición amplia, detallada, documentada convenientemente, explicándole el conflicto existente entre dicho organismo, la Quinta Canaria y la propia Secretaría de Sanidad, así como las razones por lo que están en desacuerdo con el teniente coronel Miguel Céspedes y Alvarez, Jefe de la Sanidad Cubana.

Sólo esperan los señores médicos federados que regrese a la Habana el Ejecutivo para hacer llegar hasta él dicha importante y trascendental exposición.

ACUERDOS DE LA SESION SECRETA

Durante la sesión secreta celebrada ayer por el Comité Ejecutivo de la Federación Médica de Cuba, se tomaron los dos siguientes acuerdos:

Primero: Responder a las consideraciones expuestas en el escrito del señor Secretario de Sanidad y Beneficencia referentes a impugnación del Plan Peña que hizo en su oportunidad el Comité Ejecutivo de la Federación Médica de Cuba manteniéndolo en toda su integridad.

Segundo: El Comité Ejecutivo con gran sentimiento no ha podido acceder a la solicitud de pasar dicho escrito al Consejo Supremo por oponerse a ello de manera terminante los Estatutos de la Federación Médica, ya que que por ellos el Consejo Supremo es un organismo de apelación que en los asuntos civiles, como estos, se limita a declarar con lugar o sin lugar el recurso pasándolo en el primer caso a la resolución de la Asamblea Nacional y no este el artículo invocado ya que no se trata de un recurso.

«En cuanto al artículo 29 faculta sólo al Consejo Supremo para evacuar consultas cuando así el Ejecutivo lo estime conveniente. Es natural que la aplicación de ese artículo se refiere a los casos en que puedan existir dudas sobre su aplicación lo que no sucede en el problema presente».

TURNOS DE DOS HORAS. CESANTIA DE 16 ENFERMEROS

La Comisión Mixta se reunió acto seguido conjuntamente con el cuerpo facultativo de la Casa de Salud Nuestra Señora de la Candelaria. En primer término acordó implantar turnos de dos horas para la atención de los setenta enfermos que a última hora de la tarde de ayer se encontraban recluídos en la referida Quinta.

Se informó a la Junta tenerse conocimiento de que los 22 enfermeros con que contaba la repetida Casa de Salud habían sido declarados cesantes 16, quedando solamente seis, tres por el día y tres por la noche.

SERAN CONSIDERADOS ROMPEHUELGAS

La impresión reinante entre todos los médicos que integran el Comité Ejecutivo y la Comisión Mixta de la Federación Médica, es de que si el teniente coronel Céspedes, Secretario de Sanidad y Beneficencia, dispone que médicos empleados del Departamento concurran a prestar sus servicios a la Quinta Canaria, dichos facultativos serán considerados rompe-huelgas y por tanto expulsados del seno federativo.

LA RESPUESTA AL DOCTOR CESPEDES

El Comité Ejecutivo de la Federación Médica en reunión celebrada anoche y que terminó a las doce y media de esta madrugada, después de discutir ampliamente el escrito remitido por el Secretario de Sanidad, que publicó el DIARIO DE LA MARINA en su edición anterior, acordó contestarlo en los siguientes términos. (Este escrito lo recibirá el doctor Céspedes en las primeras horas de la mañana de hoy):

Habana, julio 12 de 1932

Sr. Secretario de Sanidad y Beneficencia.—Presente.

Señor: El Comité Ejecutivo de esta Federación, ha conocido en la tarde de ayer en su escrito de fecha 7 de junio relativo al nuestro de 27 de junio relacionado con el informe del señor Interventor Administrativo del Centro Canario de la Habana.

Después de amplia deliberación ha acordado dirigirse a esa Secretaría en los términos siguientes:

Mantener en todas sus partes las consideraciones de orden científico, económico, federativas y sociales a que hacemos referencia en nuestro escrito anterior, por no encontrar justificación alguna en las contraargumentaciones de esa Secretaría.

NO CONTESTA EN LAS ORDENANZAS SANITARIAS

En cuanto a lo referente al standard hospitalario, negado tan solo por no estar así expresado en la letra de las Ordenanzas vigentes, cosa natural si se recuerda del referido Reglamento Sanitario adolece de grandes omisiones, explicables por la época en que fueron elaboradas, por tanto carentes de una urgente modificación, que ponga a estos principios a tono con los preceptos que rigen la medicina del día; podemos decir sin embargo, que no obstante no expresar la letra de la citada ordenanza, los servicios que deben constituir una unidad hospitalaria, tampoco se oponen a que esta unidad se encuentre completa. Así por ejemplo tan sólo hablan las disposiciones Sanitarias del Departamento de enfermedades infecciosas, del de tuberculosis, del de mentales y nada dicen concretamente sobre los requisitos del departamento quirúrgico comprendiendo cirujanos, auxiliar de cirugía, anastesista, etc., y sin embargo, bien se comprende que estos son elementos indispensables de todo hospital.

UN MEDICO POR CADA SERVICIO

En cambio la letra de esta Ordenanza (Art. 144) establece que habrá un médico jefe por cada servicio, por lo cual queda establecido tácitamente que un médico no podrá desempeñar más que un servicio y sin embargo en la discutida resolución, se pretende encargar a un médico de los servicios de cirugía, ginecología y partos, tres servicios a la vez con lo cual se deja manifiestamente incumplida la citada ordenanza. Por estas razones sostenemos a mismo que la tantas veces comentada resolución, tampoco se adapta exactamente a las Ordenanzas Sanitarias vigentes.

PROBLEMAS ECONOMICO Y FEDERATIVO

Nada se argumenta en cuanto al problema económico, en que opusimos a los datos del señor Interventor. La incontrastable elocuencia de las cifras, dejando bien patente la exigua diferencia de Treinta Pesos entre ambos proyectos, en cambio se acepta como buenos los distintos renglones presupuestales cuya manifiesta improcedencia señalábamos en nuestro alegato.

Nada tampoco se comenta en cuanto al aspecto federativo, extremo a que es nuestro deber conceder toda la importancia que merece se olvida que el Centro Canario tiene compromisos firmados en documentos suscritos por sus representantes legales en que quedaron convenidos distintos extremos; ¿cómo quedan estos compromisos, calzados con la firma de estos señores? Cuando de dos partes contratantes una de ellas se ve impedida de cumplirla, ¿no es práctica corriente que esta se entienda directamente con la otra estableciendo las negociaciones convenientes si necesario fuera para establecer una suspensión de determinada cláusula, una prórroga de su cumplimiento, etc., etc., modificando de este modo las obligaciones que había contraído?

NADA EN CONCRETO

El círculo cada vez más estrecho en que desenvuelve sus actividades el Centro Canario de la Habana, lo lleva rápidamente a un agotamiento inevitable, cumpliéndose así cuanto nosotros dijéramos al calificar el Plan Peña como el método lítico por excelencia para arruinar definitivamente Instituciones de ese tipo.

Nada hay en suma, Sr. Secretario, en las consideraciones de su escrito que lleven al ánimo de este Ejecutivo la pertinencia de modificar su criterio, calificando al pretendido de inaceptable por la Federación Médica de Cuba.

LA ACTITUD DE LOS MEDICOS CANARIOS

En cuanto a la consulta de la opinión personal de los médicos que formaban el Cuerpo Facultativo del Centro Canario y que esta Secretaría trató de conocer directamente ya ha visto el Sr. Secretario cómo en nada se aparta del criterio de este Comité consecuencia lógica, ya que no obstante lo que tendenciosamente se ha sostenido este Comité Ejecutivo refleja en un todo la opinión de la clase médica, pues como hemos explicado repetidas veces, es un organismo nacido libremente en una elección democrática practicada en el seno de nuestra Asamblea Nacional, cuyo espíritu liberal y eminentemente representativo no puede discutirse.

INTERVENCION DE OFICIO

En cuanto a los motivos de la intervención oficial de esa Secretaría en este asunto, extremo comentado en un párrafo de su comunicación, debemos aclarar que esta intervención ha realizado de oficio, y en cumplimiento claro está, de lo dispuesto en la ley orgánica del Poder Ejecutivo, preceptos, que es conveniente recordar, que la Federación Médica de Cuba siempre ha conocido y cuyo cumplimiento siempre ha reiterado.

En cuanto a la última parte de su escrito, referente a la solicitud de pasar este asunto en consulta al Consejo Supremo de la Federación, el Comité Ejecutivo, lamenta así mismo no acceder por no ser la materia objeto de este debate de la competencia de ese organismo federativo, cuyas funciones están perfectamente señaladas dentro de los estatutos de esta Federación. En este caso se trata de un asunto de la exclusiva competencia del Comité Ejecutivo Nacional que viene actuando en el mismo en su carácter de tal, en cumplimiento de los Art. 36 y 37 de nuestros Estatutos, así como por las disposiciones específicas que al efecto ha dictado nuestra última Asamblea Nacional.

EL PATRIOTISMO MEDICO

Estimando que esta resolución de la Federación Médica de Cuba en nada disminuye el sentimiento de patriotismo que gentilmente reconoce esa Secretaría en su escrito a la lcase médica de Cuba, lamenta sinceramente que la resolución puramente administrativa que pretende darse a esta cuestión se aparte completamente del criterio que venimos sosteniendo, obligándonos en consecuencia, muy a nuestro pesar, a mantener la misma actitud que hasta el presente en todo lo relacionado con la suspensión de los servicios médicos al Centro Canario de la Habana.

Sin otro asunto aprovecho la oportunidad para reiterar a Vd a nombre del Comité Ejecutivo Nacional de la Federación Médica de Cuba y en el mío propio, nuestra consideración más distinguida.

(f.) Dr. Félix Hurtado,
Secretario General.

EL EJECUTIVO DE LOS TORCEDORES CELEBRO GRAN REUNION ANOCHE

Desde las ocho y media hasta las once estuvo reunido anoche el Comité Ejecutivo de la Sociedad de Torcedores de la Habana, para tratar de la pauta a seguir en la asamblea de esta noche, a fin de que se desenvuelva con la debida amplitud, y razonadamente, se delibere sobre los asuntos de la orden del día, dando una demostración de orden, consecuencia y disciplina social, pues ello será la prueba de que los tabaqueros mantienen su cohesión gremial, reconociendo que es una necesidad hoy como siempre, y cualquiera que sea la determinación de la mayoría defender la organización, pues sólo a base de ésta podrán subsistir en el campo proletario y hacer frente a las contingencias sociales.

INICIARAN EXPEDIENTE CONTRA EL JUEZ DE SAN JOSE DE LOS RAMOS

En reunión de la Sala de Gobierno de la Audiencia de Matanzas, según informa nuestro corresponsal en dicha ciudad, se dió cuenta con un telegrama suscrito por Ramón Morejón, desde San José de los Ramos, denunciando que se personó en el Juzgado de la localidad a tramitar un asunto judicial, resultando que el Juez que servía dicho Juzgado estaba ausente de la localidad. La Sala, en vista de la acusación referida, libró carta-orden al Juez de Primera Instancia de Colón, a fin de que por el denunciante se ratifique el citado telegrama, dándose cuenta con su resultado para lo que haya lugar y proceda.

UN AVIADOR ITALIANO ATERRIZA EN JUGO-SLAVIA

BELGRADO, julio 12. (Exc. del DIARIO DE LA MARINA. Por hilo directo). Un aviador italiano de la escuela de instrucción militar aterrizó hoy en Llubiana. Manifestó que era esloveño y que pertenecía a la minoría yugoeslava y quería derecho de asilo.

M.E.C.D. 2016

A pesar de las protestas contra la elevación del arancel al Cemento, el Senado aprobó la le

LA AUDIENCIA VERA HOY DOS JUICIOS ORALES POR ASESINATO CUALIFICADO

Uno ocurrió en el pueblo de Bejucal y otro en La Habana, en la calle de San Nicolás y Esperanza, donde el procesado Aguilar, esperó a su víctima, de noche, y le dejó clavado un cuchillo

Las dos Secciones de la Sala de Vacaciones de esta Audiencia, tienen señalado para hoy dos juicios orales de procesos por asesinato cualificado. Uno es el seguido contra Marcos Frisiolino Gálvez Rodríguez, por la muerte de Luis Cabrera Montero, en Bejucal, y el otro es el instruído a Nicolás Aguilar Armenteros, por la muerte de Felino González Ervite, en esta capital.

EL ASESINATO DE CABRERA

Se celebrará el juicio por este hecho ante la Sección Primera de la Sala de Vacaciones—Sala Tercera de lo Criminal—pidiendo el Fiscal para el encartado, Marcos F. Gálvez, la pena de cadena perpetua, considerándolo autor del referido delito al privar de la vida a Luis Cabrera, el 7 de abril, en Primera y Décima, en Bejucal, aprovechando la circunstancia de estar la víctima de espaldas a él, arreglando la montura de su caballo. Gálvez dió a Cabrera un tajo, con un machete que portaba, en la nuca, sin darle tiempo para que se defendiera. La indemnización la fija en $2.000.

La defensa, a cargo del doctor Miguel Vital Chavarry, combate la tesis del Fiscal y alegará en el juicio oral la eximente de legítima defensa en favor de su patrocinado.

EL ASESINATO DE FELINO GONZALEZ

En la Sección Segunda de la Sala de Vacaciones—Sala Segunda de lo Criminal—la que verá en juicio oral y público la causa por la muerte de Felino González, estando procesado por el hecho Nicolás Aguilar Armenteros, para quien solicita el Fiscal pena de muerte, por asesinato cualificado por la alevosía, con las agravantes de nocturnidad, reincidencia y uso de arma prohibida. Señala el Fiscal como indemnización, la suma de 5.000 pesos en favor de los herederos de la víctima.

LE DEJO CLAVADA EL ARMA

En sus conclusiones provisionales, dice el Fiscal que Felino González, hombre trabajador y honrado, vivía íntimamente con Amparo Arazoza, en Aguila 396, siendo amigos ambos de Nicolás Aguilar, al que protegían por todos los medios a su alcance y en la noche del 14 de abril, González y Aguilar tuvieron unas explicaciones con motivo de las versiones que sobre Amparo había propalado Aguilar, terminándose esa situación amigablemente por parte de Felino, el que marchó para un café próximo, a jugar dominó, quedando Aguilar en la casa. Pocos momentos después, el procesado se levantó dirigiéndose a Amparo, a la que dijo: «esto lo arreglo yo de otra manera»... y saliendo para la calle, se apostó en lugar conveniente, por donde sabía que había de pasar González, y en efecto, lo esperó en la esquina de San Nicolás y Esperanza y sigilosamente siguió a González, al que, con un cuchillo de punta le produjo una herida en la región escapular, dejándole clavada el arma y dándose a la fuga, siendo detenido poco después.

SOLO SEIS AÑOS

Defiende al procesado el doctor José Garcilaso de la Vega, el cual alega en defensa de su patrocinado, que se trata sólo de un delito de homicidio, con dos circunstancias atenuantes, debiendo Aguilar ser condenado a la pena de seis años, un día de prisión mayor, refutando la tesis del Fiscal en cuanto a las agravantes de nocturnidad, uso de arma prohibida y reincidencia.

HOOVER

VI

LA DEPRESION

(Por el Dr. Salvador MASSIP)

En 1928, cuando los técnicos de las finanzas ya empezaban a dar señales de alarma, Hoover se encontraba poseído del más cándido optimismo. Parodiando a Enrique IV, que quería que el villano tuviera «gallina en la olla todos los domingos», Hoover prometía continua y creciente prosperidad y «un automóvil en cada garage, un radio en cada casa y una pronta desaparición de la pobreza». Su actitud de esta primera época de la depresión no pudo ser menos afortunada. Muchos no creyeron en su sinceridad. La actitud del Subsecretario de Comercio, doctor Julius Klein, que exageró la nota optimista, fué aun más irritante, y contribuyó a hacer perder la confianza en el Presidente.

En 1930, al acentuarse la depresión, Hoover declaró que la situación era un fenómeno aislado y de carácter temporal, consecuencia de las temerarias especulaciones bursátiles de los años de 1928 y de 1929, y que pronto pasaría. Dijo que los Estados Unidos eran un país que contaba con tan abundantes recursos de todas clases que podían salir de la mala situación por sí solos y, además, llevar al resto del mundo a la prosperidad anterior. En junio de 1931, en un discurso pronunciado en Indianápolis, todavía hablaba de «nuestra gran capacidad para sostenernos nosotros mismos».

Pero a medida que se fué agravando la situación y la depresión se fué haciendo más profunda, tuvo que reconocer su equivocación. A fines de 1931 declaraba que la depresión era universal y que la vuelta a la prosperidad estaba retardada por la difícil situación económica de los demás países del mundo. «Estas opiniones variables y contradictorias—dice el profesor Allan Nevins—crearon en el público un sentimiento de desconfianza por los juicios del Presidente». Las primeras medidas tomadas para poner remedio a la situación (ley Elliott-Keyes, para la construcción de edificios públicos; ley Dewell-Phipps, para la construcción de carreteras; creación de un negociado de construcciones en el Departamento del Interior) no impresionaron a nadie. En cambio, la opinión se mostró irritada y alarmada ante el hecho de que el Presidente interpusiera su influencia para hacer fracasar en el Congreso los proyectos de Ley del Senador Wagner (destinados a aliviar el desempleo) a pesar de que estaban preparados por técnicos y siguiendo criterios que Hoover había expuesto cuando ocupaba la Secretaría de Comercio.

La depresión, cada día más profunda, y que constituye la crisis económica más grave por que ha pasado el pueblo americano en todo el curso de su Historia, ha dado a Hoover la oportunidad de rehabilitarse, permitiéndole desarrollar planes de organización y de administración, como los que llevó a la práctica socorriendo a los pueblos hambrientos de Europa; pero tal parece que las cualidades de organizador del dictador de alimentos y del Secretario de Comercio no tienen ocasión de manifestarse en el Presidente de la República.

Las medidas más importantes que tomara el Gobierno de Hoover para poner remedio a la situación económica han sido la creación de la National Credit Corporation en 1930 y de la Finance Reconstruction Corporation en 1931. La primera es una especie de sociedad de socorros mutuos entre bancos y la segunda tiene por objeto movilizar las reservas monetarias que se hallan atesoradas y ocultas. Una y otra han sido ineficaces. La segunda, de la cual se esperaba que despertara la confianza del público y que provocara una inflación de precios, está a punto de fracasar. El general Dawes, que la presidía, acaba de abandonarla.

La concesión de la moratoria de un año, hecha en junio de 1931 a Alemania, fué una medida de emergencia, impuesta por las circunstancias y decidida precipitadamente. Alemania, como lo han demostrado acontecimientos posteriores, de ningún modo podía pagar.

El déficit del presupuesto, que asciende a más de $2.000.000.000.00, es otro problema a que ha tenido que hacer frente Hoover. En diciembre de 1931 ya la situación del presupuesto era desesperada. Hoover envió un mensaje al Congreso proponiendo economías ascendentes a $350.000,000.00; pero en abril de este año tuvo que reconocer que las economías propuestas no eran suficientes y que había que rebajar $200.000,000.00 más. Las recomendaciones que ha hecho al Congreso sobre creación de nuevos impuestos han sido desacertadas, y al fin ha tenido que llegar a transacciones y compromisos con los legisladores.

«En medio de estos esfuerzos—dice el profesor Allan Nevins—Mr. Hoover inicia su campaña para la reelección. Decir que es una víctima de la depresión y del pánico y que sus perspectivas de triunfo son pobres porque ha tenido mala suerte, son, en gran parte, afirmaciones equivocadas.

El pueblo americano decidirá en noviembre si un hombre de las cualidades y del carácter de Hoover habrá de seguir cuatro años más ocupando la Presidencia de los Estados Unidos.

HAY ESCASEZ DE HARINA DE YUCA PARA FABRICAR PAN

Bajo la presidencia del doctor Bosque, Director de Comercio, se reunieron ayer en la Secretaría de Agricultura los representantes de las industrias de panadería y fabricantes de harina de yuca, señores Fernández Mederos y Manuel Pampín, cambiando impresiones acerca del cumplimiento del Decreto Presidencial que exige la elaboración del pan con el diez por ciento de harina de yuca.

De los informes recibidos por el doctor Bosque se deduce que hay escasez de harina de yuca toda vez que los panaderos de Guantánamo, Bayamo y otros pueblos de la República, solicitan datos relacionados con la adquisición del producto.

SUPERIOR DE A. Y OFICIOS MATRICULA EN LA ESCUELA

A partir del día 3 al 31 de agosto próximo, estará abierta la matrícula del semestre que termina el 31 de enero de 1933, en la Escuela Superior de Artes y Oficios de la Habana.

Los cursos son para alumnos externos y están constituídos por la Enseñanza Preparatoria; Enseñanza Técnica Industrial de Grado Medio, Enseñanzas Especiales Superiores de Artes e Industrias y la Enseñanza Nocturna.

La matrícula para la enseñanza diurna estará abierta todos los días de 8 a 11 de la mañana, y para la nocturna, de 7 a 8 de la noche.

Bolsa de New York

(De nuestra Redacción en Nueva York)

COTIZACIONES DE LA EDICION DE MEDIA NOCHE DEL «TIMES»

ACCIONES:	700,176
BONOS:	$11.039,000

Circular sobre la cooperación militar y civil

El General Herrera habla de la jurisdicción militar y los fueros de tribunales civiles

El doctor José C. Vivanco, Presidente del Tribunal Supremo, velando por los fueros de la jurisdicción civil, se ha dirigido al Jefe del Estado Mayor del Ejército, general Herrera, al respecto del cumplimiento, por parte de los miembros de las Fuerzas Armadas, de las disposiciones de los Tribunales de Justicia en cuanto a los recursos de Habeas-Corpus.

El general Herrera contestó al doctor Vivanco que sólo por algun error de forma pudo haberse incurrido en una desatención por parte de sus subalternos, pero para mayor satisfacción del Presidente del Tribunal Supremo, había hecho recordar a los militares la circular número 2 del pasado año sobre la cooperación que deben prestar los miembros de las fuerzas armadas a la acción de la justicia, tanto civil como militar.

En otra carta el Jefe del Ejército remitió al Presidente del Supremo la copia de la circular referida y las órdenes que había dictado sobre el particular. El doctor Vivanco acusó recibo al general Herrera, agradeciendo sus palabras y su buena voluntad y ensalzando la obra de concordia y buen entendimiento entre la jurisdicción militar y los Tribunales de Justicia.

33 aprobadas en la Esc. Técnica "Rosalía Abreu"

Solamente cuatro aspirantes tendrán derecho a la beca de internado en dicho plantel

GENERAL MACHADO, julio 12. DIARIO DE LA MARINA, Habana.

Terminaron ayer, los exámenes de aspirantes a ingreso en la Escuela Técnica para Mujeres «Fundación Rosalía Abreu».

El Tribunal—que se mostró en extremo exigente—aprobó de entre todas a 33 aspirantes, pero concediendo la beca de internatura a cuatro y quedando las restantes como alumnas externas.

Las cuatro alumnas con derecho a disfrutar de la beca son de la provincia de la Habana y se nombran:

Inés Karal Abreu, con 107 puntos, M. Tarmas Valdés con 101 puntos, A. Cabrera Valdés con 100 puntos, Graciela Mitin Chaple con 97 puntos.

Las demás aprobadas con mayor puntuación son:

Linda González Piedra 96, Coralia Soler Asejo 95, Celia Fernández de la Hoz 94, Angelina Milián Borges 94, Josefina Petrus González 93, Josefa Sosa Cabrera 93, Blanca Gonzálex Pons 91, Lucía Reyes Reyes 88, Celaida Obles Rodríguez, Olga Hoyos 87, Aurora Lidian Pérez 86, Margarita Allanz Sosa 87, Mercedes González 83, Ramona Hernández Alcala 79, Tomasa Montes de Oca 78, Zoraida J. Ulloa 78, Rumelia Simón Pérez 78, Coralia Valdés Hernández, Francisca Rodríguez 76, Celia Díaz Morales 76, Caridad Sánchez González 75, Asiria Garcua La Rosa 73, Lidia Mojena Mojena 73, Carmela Sánchez Román 71, Gladis Machado Quiles 66, Isabel Guzmán Piñeiro 66, Rosa Sierra More 65 y Esperanza Arias Blanco 62.

LA ESCUELA TECNICA PARA HOMBRES

Se ha señalado la fecha de mañana 14 para proceder a los exámenes de la Escuela Técnica Industrial para varones.

Ya han sido nombrados los tribunales examinadores.

Pablo Donato Jr.
Corresponsal.

La libertad de varios acusados

Algunos fueron detenidos otra vez para responder a cargos ante la Comandancia Militar

Por disposición del doctor Andrés Domingo Morales del Castillo, juez especial que instruye la causa número 950, fueron ayer puestos en libertad los señores Archibald y Mariano Durland Nieto, Julio de la Torre, Pablo Carrera Justiz y los vigilantes de la policía Nacional y del Distrito Central, Pedro Bravo y Félix del Cristo. Entendió dicha autoridad judicial que no habían razones para que continuaran encarcelados.

Respecto a los señores Durland fueron nuevamente detenidos, por cuanto están acusados de infringir el bando de la Comandancia Militar que prohibe la tenencia de armas del género de las ocupadas en su domicilio. Quedaron a disposición de la citada autoridad.

El referido juez especial recibió de los capitanes Sosa y Ventosa, el croquis levantado por ellos del lugar del suceso, que ha dado origen a la causa en cuestión, documento que ha sido unido a las actuaciones como prueba pericial.

EL SUICIDIO DEL HEREDERO DE REYNOLDS, TRAGEDIA DEL MUCHO LUJO

La vida era demasiado suave para el vástago de la famosa familia tabaquera, quien nunca tuvo la satisfacción de haber vencido en la lucha por la vida.

Ante los ojos de los afortunados, hay algo incomprensible en el suicidio de Smith Reynolds, heredero de una fortuna de 20 millones de pesos, ocurrido en su lujosa residencia de Winston Salem, N. C.

En la plenitud de su juventud (Smith acababa de cumplir 21 años) disfrutando de inmejorable salud y casado con una de las más bellas mujeres de los Estados Unidos, tenía múltiples razones para desear que su vida se prolongase, pero prefirió terminarla por su propia mano.

Para el psicólogo, este pequeño problema no presenta ningún misterio. La persona que ha estudiado la idiosincrasia del ser humano, sabe que del orgullo personal se deriva muy poco placer y satisfacción en toda esfera en que no ha luchado ni sufrido para triunfar y Reynolds jamás supo lo que era desear algo que estuviera fuera de su alcance. Cuando apenas contaba 18 años, deseaba a Anne Cannon, hija de un acaudalado industrial de Concord, N. C., y se fugó con ella para casarse, pero la novedad del matrimonio desapareció al cabo de dos años y el romance terminó en las cortes de divorcio de Reno, viéndose obligado el joven millonario a establecer un fondo de un millón de pesos para el sustento de su esposa y su pequeña hija.

Estando aun pendientes los últimos trámites de su divorcio, Reynolds telefoneó a Libby Holman, famosa cantante del alegre Broadway, diciéndole que si se negaba a casarse con él, se mataría. Otra vez salió con la suya. Se casaron secretamente en Honolulú, y su unión fué anunciada oficialmente en New York en mayo de este año.

Mientras esperaba la mayoría de edad para adquirir el manejo de su enorme herencia, Reynolds tenía una asignación anual de 50,000 pesos, la mayor parte de la cual gastaba en la aviación, su deporte favorito.

EL COMITE CIRCUNSTANCIAL TOMO ACUERDOS RESPECTO AL PROBLEMA TABACALERO

La Sociedad de Torcedores de la Habana se reunirá esta noche en junta general, de la que se espera han de surgir nuevas orientaciones en relación con el citado conflicto

Ayer tarde celebró una reunión el Comité Circunstancial, asistiendo los delegados de las sociedades federadas del interior, incluso la representación de la Sociedad de Torcedores de Santiago de las Vegas.

Aunque no se nos dió nota oficial de los acuerdos, fuimos informados de que en dicha junta se había dado a conocer por los delegados los acuerdos tomados para solucionar el problema tabacalero por las sociedades de torcedores de San Antonio de los Baños, Marianao, Guanajay, siendo aprobados, quedando en buena estabilidad en la Federación Nacional de Torcedores. También asistió una delegación de la Sociedad de Torcedores de Santiago de las Vegas, y con vista de las razones expuestas, se aceptó la estabilidad de ésta en el seno de la Federación de Torcedores.

Según nuestros informes, los delegados del Calabazar y de la Habana se abstuvieron de votar en este problema por tener pauta de sus sociedades sobre estos asuntos mientras no se reunan y tomen acuerdos que les permita hacerlo.

LA JUNTA GENERAL DE LA SOCIEDAD DE LA HABANA

La pizarra de la Sociedad de Torcedores anuncia junta general para las ocho y media p. m., en los salones de la sociedad con la orden del día que dimos a conocer a nuestros lectores, al dar cuenta de la solicitud presentada al comandante militar de la plaza, para que autorizara dicha junta.

En el punto final que está señalado para trazar orientaciones, nos aseguran que se presentarán importantes mociones, por las cuales se dará por terminado el movimiento, una vez que se apruebe el segundo punto que trata de suspender el acuerdo que establece que los acuerdos de junta general que sean ratificados no se podrán volver a tratar hasta pasado un año, que uno de los causantes de que el conflicto no hubiera cambiado de fase antes de ahora.

Ayer se recogían firmas para presentar una moción por la cual se pide que acordada la terminación del conflicto, en vista de las circunstancias que aconsejan tomar esta determinación, se acuerde llevar a la aprobación de la junta general toda proposición que presenten los fabricantes al Comité, en el término de tres días después de ser presentada, para que sea la general la que resuelva sobre las mismas en vez de hacerlo el Comité.

Otras mociones se asegura que han de ser presentadas, trazando pautas a seguir, y todas contestes en mantener la organización con el fin de conservar el nexo que deben mantener los trabajadores.

La sociedad Casino Ideal, que preside el galeno doctor Santiago Echezarreta, fiel protector de la clase obrera, ofreció sus salones para que los utilizaran cuando lo necesiten, y el teatro Bofiff, se les ofreció para que efectuaran un beneficio el día 16 para recolectar fondos.

Por este medio, doy en nombre de esos obreros y a ruegos de ellos las gracias a cuantos les brindaron ayuda.

Víctor Montalvo,
Corresponsal.

VA A SER REORGANIZADO EL PATRONATO NACIONAL CONTRA LA TUBERCULOSIS

El teniente coronel Céspedes, secretario de Sanidad, haciendo uso del amplio voto de confianza que le otorgó el Patronato Nacional contra la Tuberculosis, estuvo ayer tarde, durante varias horas, con los doctores Lage, Guiral, Prats y la señora de Govantes, tratando en principio de la reorganización que ha de llevarse a cabo de todos esos servicios, conforme anunció ayer el DIARIO DE LA MARINA.

Se celebrarán distintas reuniones más antes de llegarse a acordar un plan definitivo, estudiándose cada uno de los servicios.

Tenemos entendido que han de hacerse grandes reajustes.

EL DR. PERNIA ACLARA EL CASO DEL ASILADO QUE NO PADECIO NUNCA DE LEPRA

Con relación al caso clínico del paciente Sabás Trujillo, traído desde la ciudad de Cienfuegos e internado por disposición de Sanidad en la leprosería del Rincón, se ha demostrado por el dictamen de la Comisión de Enfermedades Infecciosas lo que con antelación había certificado un facultativo del Hospital de Leprosos; es decir que no se trataba en modo alguno de lepra la enfermedad que padece el mencionado Trujillo sino de micosis-fungoide.

El doctor Carlos M. Pernia, en carta que nos dirige y que nos vemos impelido de insertar debido a su extensión, prueba hasta la evidencia la razón que tuvieron los facultativos de la Leprosería al sostener en su diagnóstico que no se trataba de lepra.

Ahora, pues, el dictamen de la Comisión de Enfermedades Infecciosas, viene a dar la razón al Director y demás facultativos de la Leprosería, quienes desde el primer momento mantuvieron su criterio científico contrario a admitir que fuese lepra el padecimiento de Sabás Trujillo.

Debe usarse la harina de maíz para hacer pan

Los agricultores de Oriente se dirigen al Senado pidiendo que se proteja el referido cultivo

Una comisión de agricultores de Oriente ha dirigido al Presidente del Senado una extensa comunicación manifestándole, con datos elocuentísimos, que la medida que ordena mezclar la harida de yuca a la harina de trigo para la fabricación del pan, no reporta beneficio alguno a los cultivadores en pequeño de la yuca por carecer de planta para molerla una vez recolectada.

Y teniendo en cuenta que el propósito de la ley es la de que aproveche por igual a todos los agricultores, los que suscriben el escrito dirigido al Presidente del Senado proponen una fórmula que además fué sugerida por el Jefe del Estado en su reciente viaje a la región oriental.

Los agricultores piden que, de acuerdo con la iniciativa del Presidente de la República se permita, modificando la ley, que así como la harina de yuca también sea mezclada a la de trigo para fabricar pan, harina de maíz que dará los mismos o mejores resultados.

Ruegan los exponentes la mayor urgencia en la modificación de la ley toda vez que dentro de un mes se hará la recolección del maíz, el cual se vendería a ínfimo precio de no poder utilizarse en competencia con la harina de yuca.

Existe una plaga de ratones en la cárcel habanera

Se han dado órdenes de acabar con ellas para evitar que se destruyan todos los archivos

El doctor Miguel Céspedes Alvarez, Secretario de Sanidad y Beneficencia, llamó ayer tarde a su Despacho al doctor Angel Madan, Jefe Local de la Habana, recomendándole proceda con toda urgencia a desratizar la Cárcel y Vivac de la Habana, establecidos en el antiguo Castillo del Príncipe.

Obedece esta disposición a una comunicación urgente recibida del Secretario de Gobernación, quien a su vez transcribía un telegrama del Supervisor Militar del Castillo del Príncipe, Teniente Díaz Galup.

Dicho Supervisor daba cuenta en el mensaje telegráfico a la Secretaría del Interior, de la plaga de ratas que existe en la antigua fortaleza española, llegando a tal extremo, que todas las medidas dictadas para su exterminio han resultado inútiles hasta el momento, aumentando la cría.

Agrega el Teniente Díaz Galup, que la plaga de roedores está destruyendo parte de los antiguos archivos, así como documentación oficial importante.

El doctor Madan, tan pronto que dó impuesto de los deseos del Teniente Coronel Céspedes, dió órdenes a su hermano, el doctor Agustín Madan, Jefe de los Negociados de Desinfección y Desratización, para que sin pérdida de tiempo se traslade al penal con el número de obreros necesarios y proceda al exterminio de las ratas. Para ese fin el doctor Madan y sus obreros llevarán gran número de ratoneras, veneno para mezclarlo debidamente con comida y tapará las cuevas, así como revisará toda la tubería de desagües del Castillo del Príncipe, donde suelen hacer sus crías los roedores.

PETICION DE LOS ENFERMEROS

El Presidente y Secretario de la Sociedad de Enfermeros Cubanos, se han dirigido al Secretario de Sanidad, pidiéndole designe enfermeros graduados para cooperar con los médicos en las labores de los certificados de salud e inmunizaciones antitíficas y anti-variolosa de los dependientes del comercio de la Habana en el Negociado de Inspección Médica.

La comunicación de los Enfermeros ha quedado sobre la mesa, para mejores tiempos.

Bajó el precio de los frutos de Cuba en N. York

La ciudad de La Habana durante la semana pasada, consumió más de 36,000.00 pesos en moluscos

De nuevo han bajado los precios de nuestros frutos en el mercado norteamericano, debiéndose ello a la mala calidad del fruto a su llegada al puerto de New York, principalmente. Además, la cosecha en el Norte es grande, teniendo poca demanda las frutas extranjeras.

Ayer se subastaron en la gran Metrópoli ocho mil diez huacales de piñas procedentes de Cuba.

CONSUMO DE PESCADO

Durante la semana próximo pasado fueron vendidos en los distintos mercados de esta capital $36.034.25 de pescados, langostas, langostinos, camarones y almejas.

POLONIA PIENSA CONVOCAR OTRA CONFERENCIA AGRARIA

WARSAW, julio 12. (Exclusivo del DIARIO DE LA MARINA). Por hilo directo). Polonia tiene proyectado convocar a las naciones orientales europeas a otra conferencia agraria, similares a las anteriores celebradas en esta capital y en las de otras naciones, con la asistencia de los representantes de las naciones balcánicas y del Danubio.

"CON QUIENES NO COMPRAN NUESTROS PRODUCTOS HAY QUE TOMAR REPRESALIAS"

Así manifestaron los senadores a los enemigos del arancel. Se aprobaron los impuestos a la sal y al café y una amnistía para malversadores. Se espera para hoy una amnistía fis

Fué larga también la jornada senatorial de ayer y tuvo las mismas características que la de la tarde anterior.

El timbre de la mesa presidencial, llamando a sesión, se hizo funcionar, próximas las seis de la tarde. Y apenas comprobado el quorum y aprobada el acta de la anterior, se declaró en receso y se acordó una prórroga hasta votar los asuntos cuya urgencia se acordara en el cambio de impresiones a que se iba a dedicar el receso.

Y aquí fué «donde la puerca torció el rabo», que diría un guajiro metido a cronista, pues los señores senadores se estuvieron discutiendo a puertas cerradas desde las seis hasta las nueve de la noche.

La explicación que se nos dio fué esta: El deseo de los senadores de recesar durante los calores santiagueros y el deseo de muchos de ellos de lograr la aprobación de algunas leyes en estas últimas sesiones de la temporada. Las tres horas pues, se dedicaron a seleccionar las urgencias que se pretendían.

Y como prueba, en fin, del interés senatorial por estas últimas jornadas legislativas veraniegas, puede citarse el caso del señor Lamar Roura que, encontrándose por la mañana en Camagüey, al enterarse de que iba a celebrarse sesión por la tarde, tomó un aeroplano y aterrizó en el lugar más próximo que pudo al Capitolio a tiempo para tomar parte en las deliberaciones.

LA CUESTION DEL CEMENTO

Durante el receso también una nutrida comisión de los elementos que se interesan en que no sea recargado el arancel al cemento, departió con el doctor Díaz Pardo, a quien le expusieron, con acopio de datos que el cemento importado deja más utilidad al Estado que el de producción nacional, comenzando porque la fábrica de cemento del Mariel paga sólo $50 al año de contribución industrial, mientras un importador de cemento paga alrededor de $300.

Integraban dicha comisión los señores Fabricius, por los navieros; Pujols, por los arquitectos; García Bango, por los Ingenieros; Andreu, por los propietarios urbanos; Beato, por los obreros de bahía; Gli por los importadores de cemento; Rodríguez Jiménez, por los fabricantes de mosaicos, y Toca, por los representantes de firmas extranjeras.

Pero no obstante su documentada argumentación se retiraron decepcionados; el señor Horacio Díaz Pardo les dió a entender que prevalecía el criterio de ir a la elevación del Arancel, como revancha contra los países de donde procede en su mayoría el cemento de importación, debido a que nuestros productos tienen en ellos un reducido mercado.

A eso le contestaron los distinguidos visitantes que con el proyecto existente realmente quien sale beneficiado son los Estados Unidos que, pudiendo comprarnos, no nos compran, achacando la deficiencia del mercado europeo a su reducidad capacidad adquisitiva actual.

Nuestra impresión es que hoy será votado en el Senado el aumento del arancel para el cemento de importación, creándose al mismo tiempo un impuesto sobre el consumo de este artículo.

LA COLEGIACION DE LOS INGENIEROS

El señor Barreras, ponente de la Comisión de Instrucción Pública para dictaminar sobre la Ley de Colegiación de los Ingenieros, emitió dictamen favorable al proyecto en la tarde de ayer.

LA COMISION DE SANIDAD

Se reunió con el objeto de darle posesión del cargo a su nuevo presidente el doctor Camacho Padró.

LEYES APROBADAS

Al reanudarse, a las nueve de la noche la sesión, se realizó la siguiente labor:

Aprobación de la ley presentada por el señor Carlos Guas, que eleva los derechos arancelarios para los tejidos señalados por la Partida 114, letras B y C, del actual Arancel de Aduanas, proposición que ya publicamos al ser presentada. Se remitió a la Cámara de Representantes.

Aprobación de una Ley de amnistía presentada por los señores Barreras y de Para, cuyo primer artículo es como sigue:

Proposición de ley.

Artículo 1.—Se concede amnistía a los condenados o acusados de los delitos de malversación y conexos que se hubieren cometido para facilitarlo u ocultarlo, hayan sido o no juzgados, en los casos siguientes:

(1o.)—Cuando el acusado o condenado sea mujer.

(2o.)—Cuando el acusado o condenado no sea el funcionario o empleado encargado expresamente por la Ley de la recaudación o guarda de los fondos o efectos malversados; aunque accidentalmente hubiese estado encargado de esos fondos por disposición de sus jefes o superiores y

(3o.)—En el primero y segundo caso cuando el hecho se hubiera realizado antes del día 1 de enero de 1932.

PASO A LA CAMARA DE REPRESENTANTES

Fué aprobada la proposición de ley del señor Cañal, creando un impuesto de medio centavo por libra, sobre la sal, tanto la de importación como la de producción nacional, con una enmienda en el sentido de que las salinas nacionales tengan un plazo de cinco años para ajustarse al decreto que regula su explotación, sin perjuicio de pagar los impuestos correspondientes.

Fué remitido a la Cámara el proyecto.

Se aprobó a continuación el impuesto de consumo interior al café, de conformidad con la ley presentada por la Comisión de Impuestos del Senado, en discrepancia con la aprobó la Cámara.

El Senado grava así con un centavo de peso la libra de café crudo que se consuma en el país, disponiendo que este impuesto se abone por planta descascaradora o por el productor o cualquier otra persona entidad que lo descascare.

Votaron en contra los senadores orientales señores Duque Hernández, Machado Nodal y Quintín George.

Acto seguido se aprobó la proposición de ley relativa a la categoría y dotación de los funcionarios del Ministerio Fiscal, con la siguiente enmienda, del señor Vera Verdugo:

ENMIENDA

La primera de las Disposiciones Transitorias, quedará redactada así:

Primera: La equiparación de sueldos de que habla el artículo primero tendrá efecto en el Presupuesto de 1933 a 1934, sufragándose tantas tanto con los fondos del Tesoro afectos a otras obligaciones.

Fué aprobada también la siguiente proposición de ley del señor George que pasó a la Cámara:

Artículo 1. Los miembros del Tribunal Superior Electoral y de las Juntas Provinciales, que sean funcionarios judiciales o catedráticos de la Universidad o de los Institutos que tengan derecho a disfrutar las vacaciones de verano y por tal que desempeñar esas funciones durante dichas vacaciones, se vean privados de éstas, disfrutarán en el año judicial siguiente de igual descanso del que le correspondiere por razón de las expresadas vacaciones de verano, sin que se les compute dicho tiempo como licencia de ninguna clase.

Los senadores votaron también en favor de la creación del Registro de la Propiedad de San José de las Lajas, como segregación del de Güines, impartiendo después su aprobación al Proyecto de la Cámara, que declara obligatoria la colegiación de los Arquitectos.

Se rompió el quorum después de pudiendo votarse por esa causa la que establece igual obligación para los Farmacéuticos.

OTROS ASUNTOS PARA HOY

Se tiene entendido que hoy será votado el proyecto de la Cámara que concede amnistía para las cuotas y contribuciones que se adeudan a los municipios y otro que establece la derogación, para las empresas de tranvías, del importe de rebajar el cincuenta por ciento en los pasajes, de cinco a siete de la mañana, para los obreros.

SE QUEJAN DEL TRATO A LOS ASILADOS DE LA CASA DE BENEFICENCIA

Ayer visitó nuestra Redacción el joven Felipe Valdés, asilado de la Casa de Beneficencia, quien manifestó que por ligeras diferencias sostenidas con un compañero se había precisado a elevar su queja al supervisor de dicho benéfico establecimiento, teniente Becerra.

Nos significa el joven visitante que sus ruegos no fueron atendidos como en otras épocas se hacía, como que siendo la vida y régimen interior el mismo, los castigos son más rigurosos, llegando muchas veces a imponérseles el pan y agua como alimento por prolongados días.

Nos manifestó, por último, que hacía ruegos porque hasta los desventurados asilados de la Casa de Beneficencia llegue un poco más de piedad y buen trato en aras de sus deberes humanitarios.

DOS PRESUNTOS PLAGIARIOS DETENIDOS POR LA POLICIA

CHICAGO, julio 12. Dos presuntos secuestradores cayeron en la trampa tendida por la policía después que habían amenazado con secuestrar a Patricia Durand, de 5 años de edad, hija de Jack Durand y nieta de Scott S. Durand, millonario distribuidor de azúcar.

Los prisioneros son Joseph Vasco, ex policía de Berwyn, y Cunniff, quien manifestó ser un minero sin trabajo.

Se proponían pedir un rescate de $50.000.

DENUNCIA DE UNA SIRVIENTA

Rosa María Orrebo Campos, vecina de San Lázaro 57, acusó a Manuel Montes de Oca, propietaria de una casa de huéspedes situada en la calle 24, de haber traspasado sus bienes a favor de otra persona, con el propósito de defraudarla y no abonarle la suma de 160 pesos a que fué condenada por el Juzgado y que adeuda por concepto de sueldos devengados como sirvienta que fué en su casa.

BARCOS QUE SE ESPERAN

JULIO 13

Cristóbal Colón, de Veracruz; Presidente Lincoln, de San Francisco.

JULIO 14

Reuca, de Trieste: Quirigua, de Puerto Limón; Florida, de Cayo Hueso.

JULIO 15

Cartago, de N. Orleans; Heredia, de Tela; Virginia, de San Francisco; Cuba, de Tampa y Cayo Hueso.

JULIO 16

Oriente, de New York; Siboney, de Veracruz; Florida, de Cayo Hueso.

M.E.C.D. 2016

Federación Médica de Cuba dirigirá una exposición al Honorable Sr. Presidente de la República

SOLDADO HIRIO A UN OMPAÑERO Y SE ENTREGO UEGO A LAS AUTORIDADES

s prestaban sus servicios a las órdenes del Brigadier es. El herido se hallaba anoche muy grave a consecuencia de los proyectiles que le perforaron órganos importantes

En la esquina de 25 y Paseo, sostuvieron ayer una riña los alistados del Ejército Nacional Simón Linares y Tomás Lara, chófer y ordenanza, respectivamente, del Brigadier Lores.

En el curso de la refriega, Lara recibió varios balazos en el vientre, al ser agredido con un revólver por su compañero Linares, quien acto seguido se encaminó a la esquina de E y 25, entregándose al vigilante 367, Vicente González, siéndole ocupada el arma, cuyas cinco cápsulas estaban disparadas.

Lara fué conducido al Hospital Municipal por el vigilante 570 R, Alonso, donde el médico de guardia, doctor Muxó, le apreció varias heridas de carácter grave.

Los cirujanos doctores Bárcena y Guzmán, practicaron al herido una delicada operación quirúrgica, en la cual se comprobó que los proyectiles le habían interesado órganos importantes.

Al capitán Hidalgo, de la Décima Estación, le declaró Linares, que desde hacía tiempo era perseguido y amenazado por Lara, con el cual sostuvo una riña en la esquina de referencia. Lara trató de agredirlo con una navaja que portaba, por lo que él repelió la agresión con el revólver que en previsión se había provisto, con tan mala suerte que lo hirió al darse cuenta que su rival intentaba el ocasionarle la muerte.

Con lo actuado se le dió cuenta a la autoridad militar correspondiente, con presentación del acusado.

Lara continúa en el expresado centro benéfico, teniéndose pocas esperanzas que pueda sobrevivir a las heridas recibidas.

eor que antes Locarno?

RECIA que con la firma del acto de Lausana iba a despe- la atmósfera política de Euro- decir del mundo; pero vuel- tar tanto o más cargada de en vísperas de la Conferen- veía Paul Boncour, delegado ncia ante la Sociedad de las es.

mentar nosotros el que se tu- los primeros momentos por acontecimiento, previmos co- sible, que en Alemania no bien mirado el nuevo convenio reparaciones, porque la Nación s algo más radical en cuanto punto y, al propio tiempo, en respecta a la situación politi- que el Tratado de Versalles co- l Reich. Falta por saber hasta mento en que escribimos—re- —cómo recibirá la opinión pú- lemana la aceptación del pac- Von Papen. Y ya lo sabemos.

cablegramas de estos dos úl- días, expresan hasta qué pun- rovecha Hitler el descontento masas, para atraerlas y au- r las probabilidades de mejorar sición en la próxima campa- ectoral. Puede aseverarse que ha contado con tantas faci- s para conquistar votos y al- r mayoría absoluta en el Reichs- orque si el hecho de sentirse ania insatisfecha en sus aspi- es favorecía al caudillo del na- -socialismo, más lo favorece la ción del pueblo al juzgar que uerdo secreto sobre el pacto tituye una burla.

o bastaba para empeorar la si- n, por la amenaza que repre- para Francia y otros países uropa el triunfo del fascismo n. Pero la agrava infinitamente la actitud de Washington, pre- por nosotros cuando comen- la firma del Tratado de Lau- al decir esto: «Falta ahora los Estados Unidos se avengan cer con las deudas de guerra smo que se ha convenido res- o a las reparaciones, y final- e que se llegue al acuerdo uni- l de abolir la política de los ar- entos y bajar las barreras aran- ias, para que desaparezcan las s determinantes del malestar ico y social que conturba a la anidad».

rece inútil esperar nada de eso, una rectificación radical que re- e hacer sacrificios, el primero de ales está en renunciar al cobro créditos por reparaciones y deudas erra, imposibles de pagar aunque sido ya reducidos considerable- te. Si no se produce una reacción adora que lo evite, puede ase- se que el resultado de la Con- ncia de Lausana está llevando uropa y al mundo a una tensión ica infinitamente más peligrosa la que existía antes de Locarno. ragedia se presiente, y puestas cosas como están, acaso sea ya e para que la evite la colabo- n internacional efectiva, porque itler ocupa el poder en Alema- es muy difícil que no surjan cho- violentos entre ese país y Fran- al pretender el caudillo del na- al-socialismo cumplir su progra- empujado por los extremistas de partido, que no cesarán de recor- las promesas de librar de todo al Estado y a la Nación.

ertamente la Conferencia de sana ha debido aplazarse para pués de efectuadas las elecciones sidenciales de los Estados Uni- y, entretanto, ver el modo de tener la moratoria en las repara- es y en todas las deudas, por- el momento no podía ser menos icio para que Mr. Hoover ejer- a su influencia al objeto de pro- r cualquier arreglo, sin compro- er sus intereses políticos y los partido que apoya su reelección. evidente que la situación de Ale- nia obligaba a adoptar determina- es; pero todo hace creer que en de lograrse evitar lo que se ía por parte de esa Nación, lo se ha hecho es correr el riesgo precipitarlo. El triunfo del fas- mo alemán hay que tenerlo por uro si algo imprevisto no viene a edirlo, y lo que presupone el po- en manos de Hitler, fácilmente comprende conociendo por su la- oposicionista el espíritu bélico lo anima.

sin exagerar el pesimismo puede irse que sobre Europa se ciernen ntos de tempestad, más fuertes los que la azotaban antes de la, parecer, desdichada reunión de sana. Los sueños de Stresemann Briand siguen, por desgracia, sien- sueños. Si negativos fueron los re- tados de Locarno, más lo son ya, r lo visto, los de Lausana. Y es s mientras haya territorio alemán el del Saar—bajo soberanía extran- a, y el problema de las fronte- occidentales sea una llaga abier- en el alma de todos los germa- s; mientras no se modifique, en cuanto tiene de excesivamente oso el Tratado de Versalles, y en dos sentidos se liquide realmente la ra guerra, no habrá posibilidades asegurar la paz.

Pero, ¿ratificarán el Tratado de sana todas las naciones signa- rias? Si lo ratifican, incluso Ale- nia, ¿qué efectos puede producir queda en pie la cuestión de las das de guerra?

Desinfectada la Playa Azul por la S. de Sanidad

Serán exterminadas las plagas de mosquitos y jejenes. Queda organizado el cuerpo sanitario

El doctor Angel Madan, Jefe local de Sanidad de la Habana, estuvo ayer conferenciando extensamente con el Secretario del ramo, explicándole las medidas adoptadas en la Playa de Varadero y sus alrededores para lograr el exterminio de los mosquitos y jejenes.

La noche anterior el doctor Madan salió en automóvil rumbo a la Playa Azul cumpliendo instrucciones superiores. Unas cuantas horas después había dejado convenientemente organizado el servicio de desinfección de la famosa playa cubana, mereciendo la felicitación de cuantas familias habaneras y cardenenses se encuentran disfrutando de la temporada veraniega.

Varios grupos de obreros de la Jefatura local de Sanidad de Cárdenas, con el concurso de su jefe, doctor Neyra, iniciaron las labores de saneamiento, zanjeo y chapeo de los solares yermos colindantes a Varadero con el propósito de batir la enorme plaga de los molestos insectos.

Cree el doctor Madan que de continuarse la labor comenzada, dentro de unos días ya los vecinos de la Playa Azul podrán disfrutar mejor de aquel delicioso ambiente, sin las molestias consiguientes de los mosquitos y jejenes.

MITIN TRADICIONALISTA SILBADO POR LA MULTITUD

VILLAFRANCA DEL PANADES, julio 12.—(Exc. del DIARIO DE LA MARINA. Por hilo director).—En un mitin tradicionalista celebrado en esta ciudad, los oradores atacaron la política de Maciá, siendo silbados por la multitud.

PROHIBE EL EPISCOPADO DE BARCELONA ASISTIR A REUNIONES POLITICAS

Dice a los fieles que deben abstenerse de hablar de política o escribir sobre temas partidaristas en los periódicos. Sólo los clérigos autorizados podrán pronunciar conferencias

BARCELONA, julio 12. (Exclusivo del DIARIO DE LA MARINA. Por hilo directo).—Un boletín oficial del episcopado publica un decreto señalando instrucciones a los sacerdotes en cuestiones políticas. Dice que como los sacerdotes merecen la confianza de los fieles, deben abstenerse en absoluto de tomar parte en las luchas políticas. El decreto dice así:

«Por el presente decreto prohibimos a los clérigos sometidos a nuestra jurisdicción:

Primero: Entrar en los llamados círculos políticos, excepto cuando se trate de sacerdotes que de nosotros obtengan por escrito licencia para disertar en los mencionados locales sobre materias religiosas, morales o sociales y esto, solamente, cuando vayan a ejercer su ministerio.»

Segunda: Asistir a las reuniones vulgarmente llamadas mitines, a conferencias de los partidos políticos, cualquiera que sea el lugar donde se celebren.

Tercero: Hablar públicamente sobre asuntos que fomenten facciones políticas que dividan el espíritu católico, como asimismo escribir, principalmente en los periódicos, sobre esas materias, aun cuando se trate de clérigos, tantó seculares como regulares, que hayan obtenido de su ordinario la licencia de que habla el cánon 1.386 del código de derecho canónigo. Finalmente, procuren los sacerdotes, cuando aconsejen a los seglares en materia político-religiosa, tener presentes las normas últimamente publicadas por el episcopado español y dirigirlos según ellas.

La unión mutual y el problema médico de Sagua

La comisión ejecutiva informará de lo ocurrido al Secretario de Sanidad

Anoche en el Salón Presidencial de la Asociación de Dependientes celebró otra sesión más, la Comisión Ejecutiva de la Unión Mutual de Sociedades con Sanatorio de la República. Presidió el señor Enrique Elizaga y asistieron todos sus miembros.

Se dió cuenta de una carta, del Presidente del Casino Español de Sagua la Grande, dándole cuenta al Comité de que el día cuatro del actual habían abandonado sus puestos, declarándose en huelga, los médicos que integran el Cuerpo Facultativo del Sanatorio de dicha sociedad, por no estar de acuerdo, no precisamente por los sueldos, que la Junta Directiva les había asignado en la sesión correspondiente al 29 de junio, sino porque para tomar el acuerdo, no se consultó la voluntad de los citados facultativos, los que solicitaron, por estas razones, que la Directiva reconsiderara tal acuerdo.

Recuerda la Directiva el día dos del actual, acordó ratificar los acuerdos tendientes a nivelar los egresos e ingresos sociales, toda vez que con ellos no se había violado ni precepto reglamentario ni pacto alguno. No fué reconsiderado el acuerdo, continuando la huelga de los facultativos.

La Junta Directiva nombró después una Comisión que integraron el presidente, señor Vicente del Valle, José Lizárraga y Miguel Castillo para que se entrevistara con el Director del Sanatorio y todos los médicos y en la forma más amistosa y conciliadora, y con los libros de Contabilidad a la vista, se demostrara lo previsor y lo justificado de dicho acuerdo. No se llegó a una solución armónica. La huelga continuó.

Por cuya consecuencia se hizo cargo del Sanatorio y de los veinte enfermos que se cobijan en los pabellones del Sanatorio el Jefe local de Sanidad de la villa citada.

Justificando todo esto la Directiva envió al Comité de la Unión Mutual una copia de todo lo actuado con referencia a este nuevo problema y demostrando la actitud reglamentaria con que ha procedido.

El Comité, sabedor de todo lo anterior, acordó pedir audiencia al Secretario de Sanidad para imponerle de lo que ocurre en el Sanatorio de Sagua.

LA UNION IBERO AMERICANA ABRE UN CONCURSO LITERARIO

MADRID, julio 12.—(Exc. del DIARIO DE LA MARINA. Por hilo director).—La Unión Ibero americana ha abierto un concurso literario sobre los siguientes temas: «Impresiones de España» y «Fomento del Hispanoamericanismo». Los concursantes pueden ser estudiantes hispanoamericanos de ambos sexos matriculados en algún centro docente de España durante el curso de 1931 1932. El concurso terminará en septiembre 15 de corriente año. Los premios serán de 500, 300 y 200 pesetas.

HERIDO DE UNA BALA EN EL PECHO, AYER

SANTIAGO DE CUBA, julio 12. (Por teléfono.)

El joven René Ruiz, fué asistido en el Hospital de Emergencias de esta localidad de una herida de bala de carácter grave en el pecho.

La policía lo encontró abandonado sobre el pavimento en el reparto Mariana de la Torre.

Aunque el herido manifestó que la herida se la había producido el mismo casualmente, se cree que fué herido en una riña.

Corresponsal

ROBARON EN LA RESIDENCIA DEL DR. MAX ENRIQUEZ UREÑA

SANTIAGO DE CUBA, julio 12. (Por telégrafo).

En la residencia que en el reparto Vista Alegre posee el doctor Max Enríquez Ureña, actual secretario de Estado de la vecina República de Santo Domingo, se cometió un importante robo, cuyos autores han sido descubiertos y detenidos por el jefe de la Sección de Expertos, teniente Delgado.

En poder de los ladrones fueron ocupados numerosos libros pertenecientes al citado señor Enríquez Ureña, que conservaba en su biblioteca, cuya casa amueblada se encuentra cerrada desde hace algún tiempo.

Son los autores del robo Manuel Cossío Cañizares y Máximo Calzadilla, conocido este último por «El Chivo».

Ingresaron en el vivac a la disposición del Juzgado de Instrucción.

Format,

CORRESPONSAL.

NUEVAMENTE EL PRINCIPE DE GALES HACE QUEDAR MAL A LOS QUE PROPALAN RUMORES SOBRE SU MATRIMONIO

Irritado por las habladurías, el soltero más elegible del mundo escoge damas casadas para compañeras en el baile y el bridge, huyendo de las solteras.

Determinado — esta vez — a dar la puntilla a los rumores que existen acerca de su tantas veces anunciado matrimonio, el Príncipe de Gales, sin negarse la diversión del baile y los «parties», ha puesto fin a los rumores lanzados por cuantos lo suponen comprometido con toda muchacha con quien baila. Ahora, el Príncipe Eduardo toma toda clase de precauciones, para no verse obligado a bailar con ninguna dama soltera. Puede bailar hasta cansarse con las jóvenes matronas de su «claque» sin temor a que las malas lenguas empiecen a propalar rumores.

Una de sus compañeras favoritas es la vizcondesa de Furness, nee Thelma Morgan Converse, hija del ex cónsul americano en Bélgica, Harry Hays Morgan, quien como buena americana trata al Príncipe con la familiaridad que a él tanto le encanta.

Otra de las favoritas para los esparcimientos terpsicóricos del Príncipe es Mrs. Dudley Ward, líder de la alta sociedad londinense, conocida por su admirable gracia y buen humor. A pesar de que el gobierno inglés daría lo que no tiene por ver al Príncipe heredero en las garras de Cupido, éste no quiere permitir que se le escoja una compañera entre las princesas reales de Europa. Aquellas personas que gozan de la intimidad del Príncipe aseguran que éste no siente grandes deseos de verse sentado en el trono de Inglaterra, confirmando el rumor de que Eduardo no tendría inconveniente alguno en ceder su puesto a su hermano el Duque de York, quien ya tiene hijos para heredar el trono.

Las tropas peruanas han ocupado de nuevo la ciudad de Trujillo, restableciéndose las comunicaciones y todos los servicios

Aunque las autoridades no conocen el número exacto de las bajas, saben que 25 soldados murieron y que hay unos 22 heridos. Los rebeldes siguen con la guerra de guerrillas

LIMA, Julio 12. (US.)—Al mediodía de hoy las tropas regulares dominaban en Trujillo, capital del departamento de La Libertad, y las comunicaciones con Lima quedaron restablecidas.

La ciudad estuvo ocupada por los Apristas la semana pasada y los aeroplanos del gobierno cooperaron con las fuerzas militares y navales después de un sitio de cuatro días, a recapturar la capital.

El Alcalde y un oficial del Ejército llamado Gavendo Medina, que se dijo que habían perecido, se encuentran sanos y salvos.

El gobierno restauró el orden y ha vuelto a sus empleos a los funcionarios que habían sido depuestos por los rebeldes.

Aunque las autoridades no conocen el número exacto de bajas de los rebeldes, el boletín dado esta noche dice que en la acción murieron veinte soldados leales y que los heridos son veintidos.

El gobierno no afirma esta noche que la paz esté completamente restablecida en todo el departamento, pero confía en que con la llegada de los refuerzos que están camino de Trujillo, se podrá combatir a los rebeldes que están haciendo una guerra de guerrillas en los pueblos del departamento.

Con la excepción de La Libertad, reina completa paz en Perú.

El ministro del Interior asistió hoy a la sesión de la Cámara de los Diputados y pidió la expulsión de los diputados Merino, Saavedra y Roig, a los cuales acusó de conspirar contra el gobierno.

Se propone un impuesto sobre la renta líquida global, independiente a los tributos por otros conceptos

Se espera que sea aprobado hoy por el Senado, a iniciativa del doctor Celso Cuéllar, quien estima que dicho impuesto producirá al Estado de ocho a diez millones de pesos anuales, seguros

El señor Celso Cuéllar del Río presentó ayer a la Mesa del Senado la proposición de ley que a continuación reproducimos. Este fué uno de los asuntos tratados en el cambio de impresiones que los senadores celebraron en el extenso receso que siguió a la apertura de la sesión. Y la impresión que recogimos es que dicha proposición será leída y aprobada en la sesión de esta tarde. Su autor asegura que es adaptación de las que rigen con igual finalidad en Francia e Inglaterra, y espera que de ponerse en vigor produzca un ingreso anual al Estado de ocho o diez millones de pesos.

He aquí el texto de la misma:

AL SENADO

El Senador que suscribe, somete a la consideración del Senado, la siguiente:

PROPOSICION DE LEY

Artículo I.—Se crea un impuesto sobre la renta líquida global, que por cualquier concepto reciban las personas naturales o jurídicas; entendiéndose por renta líquida global, las entradas o ingresos que tengan dichas entidades, después de deducir los gastos corrientes de su producción. Este impuesto es independiente de toda otra tributación.

Artículo II.—El impuesto a que se refiere el artículo primero de esta ley se cobrará de acuerdo con la siguiente escala:

De 2.500.00 a 5.000.00 pesos anuales, el 1 por ciento.
De 5.000.01 a 10.000.00 pesos anuales, el 2 por ciento.
De 10.000.01 a 15.000.00 anuales, el 3 por ciento.
De 15.000.01 a 20.000.00 anuales, el 4 por ciento.
De 20.000.01 a 25.000.00 anuales, el 5 por ciento.
De 25.000.01 a 30.000.00 anuales, el 6 por ciento.
De 30.000.01 a 35.000.00 anuales, el 7 por ciento.
De 35.000.01 a 40.000.00 anuales, el 8 por ciento.
De 40.000.01 a 45.000.00 anuales, el 9 por ciento.
De 45.000.01 a 50.000.00 anuales, el 10 por ciento.
De 50.000.01 a 60.000.00 anuales, el 11 por ciento.
De 60.000.01 a 70.000.00 anuales, el 12 por ciento.
De 70.000.01 a 80.000.00 anuales, el 13 por ciento.
De 80.000.01 a 100.000.00 anuales, el 14 por ciento.
De 100.000.01 a 150.000.00 anuales, el 15 por ciento.
De 150.000.01 a 200.000.00 anuales, el 17 por ciento.
De 200.000.01 a 250.000.00 anuales, el 19 por ciento.
De 250.000.01 en adelante anuales, el 20 por ciento.

Artículo III.—El período de imposición será el del año Fiscal correspondiente.

Artículo IV: Los que infrinjan las disposiciones de esta ley, incurrirán en una multa del duplo de la cantidad que debió pagar, sin perjuicio de la responsabilidad penal que les corresponda como autores del delito que cometieren para defraudar al Fisco en el pago de este impuesto.

Artículo V.—Esta Ley comenzará a regir desde su publicación en la Gaceta Oficial.

Palacio del Senado julio 12, 19392.

Celso Cuéllar del Río.

SINTONICE LA ESTACION CMW
El DIARIO Hablado
Se trasmite todos los días
A las 7.30 a. m., 1 p. m. y 6 p. m.

No se venderá la papa de semilla para el consumo

Las medidas dictadas tienden a evitar el fraude que cometían los importadores de tubérculos

El capitán Joaquín Pérez, delegado del secretario de Agricultura en la dirección del ramo, ha elevado a la superioridad un extenso informa relacionado con las importaciones de la papa-semilla, para evitar su venta como fruto.

La importación de la papa-semilla está regulada por seis decretos presidenciales y seis reglamentos, en los que se señala su libre importación en todas cantidades. El informe del capitán Pérez refunde en una sola todas esas disposiciones, introduciéndole todas aquellas innovaciones que la experiencia ha demostrado ser prácticas y efectivas.

VIGILARA EL EJERCITO

Una reglamentación acabada del departamento a su cargo ha hecho el aludido militar, en la que se destaca haber comisionado al ejército para que coopere en la labor de hacer cumplir las disposiciones vigentes. Todo agricultor que desee adquirir papa-semilla o importarla, hará, en lo sucesivo, las solicitudes ante el jefe del puesto militar de la Guardia Rural del pueblo en que resida, teniendo esa medida como finalidad observar si dicho producto ha de ser sembrado o vendido

Hasta la fecha dichos pedidos se realizaban por medio de agentes, siendo muy difícil la labor investigadora de referencia.

Como se ha publicado en distintas ocasiones, los fraudes descubiertos por la importación de la papa-semilla motivaron la iniciación de numerosas causas judiciales y la designación de un juez especial, el doctor Morales del Castillo.

El secretario de Agricultura, en atención a ser este asunto de la competencia del de Hacienda, ha elevado al mismo el informe del capitán Pérez, a fin de que redacte y eleve al Ejecutivo nuevo decreto, reglamentando el sistema de la organización propuesta.

El impuesto al café

UN cosechero de la jurisdicción de Cienfuegos—el señor González Cabada—nos escribe una interesante carta en la que hace algunas consideraciones acerca de la tesis que sostuvimos al comentar recientemente la actitud de la Comisión de Impuestos del Senado, respecto a la proposición de ley aprobada por la Cámara estableciendo un derecho de consumo sobre el café.

A juicio de nuestro comunicante, el gravamen al crudo no debe hacerse pesar sobre el cosechero del grano porque, «aparte otras consideraciones, parece lógico que se tenga un solo sistema de comprobación y de «control» de este impuesto», y porque «resultaría una labor inaudita enviar un cuerpo de inspectores a visitar las 7.000 fincas cafeteleras, grandes y pequeñas, de la República, mientras que otra legión inspeccione los tostaderos».

Añade, además, que «los tostaderos están radicados en ciudades y pueblos, llevan contabilidad y pueden fácilmente, satisfactoriamente, cumplir con esta obligación» en tanto que «la generalidad de los cosecheros de café, por el contrario, son pequeños cultivadores o colonos, situados en las regiones más inaccesibles de Cuba, sin preparación ni organización para estos andares».

Todos estos sugestivos argumentos son dignos de tenerse en cuenta; pero también lo son los ofrecidos por los industriales que realizan la torrefacción del café. Y cuando la Comisión de Impuestos del Senado se sintió inclinada a no echar a éstos encima la carga y sí a los cosecheros, algo debió existir que lo justifique, aparte del hecho de estar el grano tostado sujeto a un impuesto adicional de $0.20 por quintal y hallarse el giro bastante abrumado por los diversos tributos que tiene que pagar.

Ese algo precisamente tiene que ser la posición ventajosa en que la protección arancelaria colocó, por lo visto, teóricamente, al cosechero, llevando a suponer que bien podía soportar el gravamen sin agobios.

Pero según el señor González Cabada, «la industria cafetalera cubana no tiene ni siquiera edad para ir al colegio. Es criatura a la que hemos logrado tras grandes cuidados y no debemos pretender que salga a ganarse la vida tan pronto».

Sin embargo, lo cierto es que ha salido a competir en el extranjero, en los momentos en que más recia es la lucha que sostienen los grandes países productores, y que no ha fracasado.

La protección arancelaria ha respondido en cuanto al fin de aumentar rápidamente la producción, hasta el punto de existir por ello y también por la aminoración del consumo doméstico, excedentes exportables; y eso, que es satisfactorio, unido a la influencia de los precios que rigen en los mercados mundiales, ha contribuido al abaratamiento del artículo.

Pero la protección siempre pagada por el pueblo, no debe parar en impuestos de consumo para satisfacer las necesidades del erario público. La industria protegida parece que debe resistir algún tributo especial compensador, desde el punto y hora que se lanza a competir en mercado abierto.

De ahí la actitud de la Comisión de Impuestos del Senado, favorablemente comentada por nosotros en el editorial que motiva la sugestiva carta del señor González Cabada, trabajo aquél escrito sin que nos animase el deseo de perjudicar a los cosecheros de café, a quienes creemos haber servido bastante y con absoluto desinterés, cuando demandaban el aumento de protección.

EXPLICARA EL PROBLEMA CANARIO Y EL POR QUE DE LA IMPUGNACION DEL PLAN

En caso de que Sanidad designe médicos del Departamento para prestar servicios en la Quinta Canaria, la Federación Médica los considerará rompe-huelgas y los expulsará de su seno

La Federación Médica de Cuba, al verse en la necesidad, «muy a su pesar», de negarle nuevamente su concurso al señor Secretario de Sanidad y Beneficencia, rechazando una vez más el Plan Peña, para reorganizar los servicios facultativos de la Casa de Salud Nuestra Señora de la Candelaria de la Asociación Canaria, en cumplimiento de un acuerdo tomado anoche se dirigirá al Honorable señor Presidente de la República por medio de una exposición amplia, detallada, documentada convenientemente, explicándole el conflicto existente entre dicho organismo, la Quinta Canaria y la propia Secretaría de Sanidad, así como las razones por lo que están en desacuerdo con el teniente coronel Miguel Céspedes y Alvarez, Jefe de la Sanidad Cubana.

Sólo esperan los señores médicos federados que regrese a la Habana el Ejecutivo para hacer legar hasta él dicha importante y trascendental exposición.

ACUERDOS DE LA SESION SECRETA

Durante la sesión secreta celebrada ayer por el Comité Ejecutivo de la Federación Médica de Cuba, se tomaron los dos siguientes acuerdos:

Primero: Responder a las consideraciones expuestas en el escrito del señor Secretario de Sanidad y Beneficencia referntes a impugnación del Plan Peña que hizo en su oportunidad el Comité Ejecutivo de la Federación Médica de Cuba manteniéndolo en toda su integridad.

Segundo: El Comité Ejecutivo con gran sentimiento no ha podido acceder a la solicitud de pasar dicho escrito al Consejo Supremo por oponerse a ello de manera terminante los Estatutos de la Federación Médica, ya que que por ellos el Consejo Supremo es un organismo de apelación que en los asuntos civiles, como estos, se limita a declarar con lugar o sin lugar el recurso pasándolo en el primer caso a la resolución de la Asamblea Nacional y no este el artículo invocado ya que no se trata de un recurso.

«En cuanto al artículo 29° faculta sólo al Consejo Supremo para evacuar consultas cuando así el Ejecutivo lo estime conveniente. Es natural que la aplicación de ese artículo se refiere a los casos en que puedan existir dudas sobre su aplicación lo que no sucede en el problema presente».

TURNOS DE DOS HORAS. CESANTIA DE 16 ENFERMEROS

La Comisión Mixta se reunió acto seguido conjuntamente con el cuerpo facultativo de la Casa de Salud Nuestra Señora de la Candelaria. En primer término acordó implantar turnos de dos horas para la atención de los setenta enfermos que a última hora de la tarde de ayer se encontraban recluidos en la referida Quinta.

Se informó a la Junta tenerse conocimiento de que los 22 enfermeros con que contaba la repetida Casa de Salud habían sido declarados cesantes 16, quedando solamente seis, tres por el día y tres por la noche.

SERAN CONSIDERADOS ROMPE-HUELGAS

La impresión reinante entre todos los médicos que integran el Comité Ejecutivo y la Comisión Mixta de la Federación Médica, es de que si el teniente coronel Céspedes, Secretario de Sanidad y Beneficencia, dispone que médicos empleados del Departamento concurran a prestar sus servicios a la Quinta Canaria, dichos facultativos serán considerados rompe-huelgas y por tanto expulsados del seno federativo.

LA RESPUESTA AL DOCTOR CESPEDES

El Comité Ejecutivo de la Federación Médica en reunión celebrada anoche y que terminó a las doce y media de esta madrugada, después de discutir ampliamente el escrito remitido por el Secretario de Sanidad, que publicó el DIARIO DE LA MARINA en su edición anterior, acordó contestarlo en los siguientes términos. (Este escrito lo recibirá el doctor Céspedes en las primeras horas de la mañana de hoy):

Habana, julio 12 de 1932

Sr. Secretario de Sanidad y Beneficencia.—Presente.

Señor: El Comité Ejecutivo de esta Federación, ha conocido en la tarde de ayer en su escrito de fecha 7 de junio relativo al nuestro de 27 de junio relacionado con el informe del señor Interventor Administrativo del Centro Canario de la Habana.

Después de amplia deliberación ha acordado dirigirse a esa Secretaría en los términos siguientes:

Mantener en todas sus partes las consideraciones de orden científico, económico, federativas y sociales a que hacemos referencia en nuestro escrito anterior, por no encontrar justificación alguna en las contraargumentaciones de esa Secretaría.

NO CONTESTA EN LAS ORDENANZAS SANITARIAS

En cuanto a lo referente al standard hospitalario, negado tan solo por no estar así expresado en la letra de las Ordenanzas vigentes, cosa natural si se recuerda del referido Reglamento Sanitario adolece de grandes omisiones, explicables por la época en que fueron elaboradas, por tanto carentes de una urgente modificación, que ponga a estos principios a tono con los preceptos que rigen la medicina del día; podemos decir sin embargo, que no obstante no expresar la letra de la citada ordenanza, los servicios que deben constituir una unidad hospitalaria, tampoco se oponen a que esta unidad se encuentre completa. Así por ejemplo tan sólo hablan las disposiciones Sanitarias del Departamento de enfermedades infecciosas, del de tuberculosis, del de mentales y nada dicen concretamente sobre los requisitos del departamento quirúrgico comprendiendo cirujanos, auxiliar de cirugía, anastesista, etc., y sin embargo, bien se comprende que estos son elementos indispensables de todo hospital.

UN MEDICO POR CADA SERVICIO

En cambio la letra de esta Ordenanza (Art. 144) establece que habrá un médico jefe por cada servicio, por lo cual queda establecido tácitamente que un médico no podrá desempeñar más que un servicio y sin embargo en la discutida resolución, se pretende encargar a un médico de los servicios de cirugía, ginecología y partos, tres servicios a la vez con lo cual se deja manifiestamente incumplida la citada ordenanza. Por estas razones sostenemos asimismo que la tantas veces comentada resolución, tampoco se adapta exactamente a las Ordenanzas Sanitarias vigentes.

PROBLEMAS ECONOMICO Y FEDERATIVO

Nada se argumenta en cuanto al problema económico, en que opusimos a los datos del señor Interventor. La incontrastable elocuencia de las cifras, dejando bien patente la exigua diferencia de Treinta Pesos entre ambos proyectos, en cambio se acepta como buenos los distintos renglones presupuestales cuya manifiesta improcedencia señalábamos en nuestro alegato.

Nada tampoco se comenta en cuanto al aspecto federativo, extremo a que es nuestro deber conceder toda la importancia que merece se olvida que el Centro Canario tiene compromisos firmados en documentos suscritos por sus representantes legales en que quedaron convenidos distintos extremos; ¿cómo quedan estos compromisos, calzados con la firma de estos señores? Cuando de dos partes contratantes una de ellas se ve impedida de cumplirla, ¿no es práctica corriente que esta se entienda directamente con la otra estableciendo las negociaciones convenientes si necesario fuera para establecer una suspensión de determinada cláusula, una prórroga de su cumplimiento, etc., etc., modificando de este modo las obligaciones que había contraído?

NADA EN CONCRETO

El círculo cada vez más estrecho en que desenvuelve sus actividades el Centro Canario de la Habana, lo lleva rápidamente a un agotamiento inevitable, cumpliéndose así cuanto nosotros dijéramos al calificar el Plan Peña como el método lítico por excelencia para arruinar definitivamente Instituciones de ese tipo.

Nada hay en suma, Sr. Secretario, en las consideraciones de su escrito que lleven al ánimo de este Ejecutivo la pertinencia de modificar su criterio, calificando al pretendido de inaceptable por la Federación Médica de Cuba.

LA ACTITUD DE LOS MEDICOS CANARIOS

En cuanto a la consulta de la opinión personal de los médicos que formaban el Cuerpo Facultativo del Centro Canario y que esta Secretaría trató de conocer directamente ya ha visto el Sr. Secretario cómo en nada se aparta del criterio de este Comité consecuencia lógica, ya que no obstante lo que tendenciosamente se ha sostenido este Comité Ejecutivo refleja en un todo la opinión de la clase médica, pues como hemos explicado repetidas veces, es un organismo nacido libremente en una elección democrática practicada en el seno de nuestra Asamblea Nacional, cuyo espíritu liberal y eminentemente representativo no puede discutirse.

INTERVENCION DE OFICIO

En cuanto a los motivos de la intervención oficial de esa Secretaría en este asunto, extremo comentado en un párrafo de su comunicación, debemos aclarar que esta intervención ha realizado de oficio, y en cumplimiento claro está, de lo dispuesto en la ley orgánica del Poder Ejecutivo, preceptos, que es conveniente recordar, que la Federación Médica de Cuba siempre ha conocido y cuyo cumplimiento siempre ha reiterado.

En cuanto a la última parte de su escrito, referente a la solicitud de pasar este asunto en consulta al Consejo Supremo de la Federación, el Comité Ejecutivo, lamenta así mismo no acceder por no ser la materia objeto de este debate de la competencia de ese organismo federativo, cuyas funciones están perfectamente señaladas dentro de los estatutos de esta Federación. En este caso se trata de un asunto de la exclusiva competencia del Comité Ejecutivo Nacional que viene actuando en el mismo en su carácter de tal, en cumplimiento de los Art. 36 y 37 de nuestros Estatutos, así como por las disposiciones específicas que al efecto ha dictado nuestra última Asamblea Nacional.

EL PATRIOTISMO MEDICO

Estimando que esta resolución de la Federación Médica de Cuba en nada disminuye el sentimiento de patriotismo que gentilmente reconoce esa Secretaría en su escrito a la clase médica de Cuba, lamenta sinceramente que la resolución puramente administrativa que pretende darse a esta cuestión se aparte completamente del criterio que venimos sosteniendo, obligándonos en consecuencia, muy a nuestro pesar, a mantener la misma actitud que hasta el presente en todo lo relacionado con la suspensión de los servicios médicos al Centro Canario de la Habana.

Sin otro asunto aprovecho la oportunidad para reiterar a Vd a nombre del Comité Ejecutivo Nacional de la Federación Médica de Cuba, y en el mío propio, nuestra consideración más distinguida.

(f.) Dr. Félix Hurtado,
Secretario General.

EL EJECUTIVO DE LOS TORCEDORES CELEBRO GRAN REUNION ANOCHE

Desde las ocho y media hasta las once estuvo reunido anoche el Comité Ejecutivo de la Sociedad de Torcedores de la Habana, para tratar de la pauta a seguir en la asamblea de esta noche, a fin de que se desenvuelva con la debida amplitud, y razonadamente, se delibere sobre los asuntos de la orden del día, dando una demostración de orden, consecuencia y disciplina social, pues ello será la prueba de que los tabaqueros mantienen su cohesión gremial, reconociendo que es una necesidad hoy como siempre, y cualquiera que sea la determinación de la mayoría defender la organización, pues sólo a base de ésta podrán subsistir en el campo proletario y hacer frente a las contingencias sociales.

INICIARAN EXPEDIENTE CONTRA EL JUEZ DE SAN JOSE DE LOS RAMOS

En reunión de la Sala de Gobierno de la Audiencia de Matanzas, según informa nuestro corresponsal en dicha ciudad, se dió cuenta con un telegrama suscrito por Ramón Morejón, desde San José de los Ramos, denunciando que se personó en el Juzgado de la localidad a tramitar un asunto judicial, resultando que el Juez que servía dicho Juzgado estaba ausente de la localidad. La Sala, en vista de la acusación referida, libró carta-orden al Juez de Primera Instancia de Colón, a fin de que por el denunciante se ratifique el citado telegrama, dándose cuenta con su resultado para lo que haya lugar y proceda.

UN AVIADOR ITALIANO ATERRIZA EN JUGO-SLAVIA

BELGRADO, julio 12. (Exc. del DIARIO DE LA MARINA. Por hilo directo). Un aviador italiano de la escuela de instrucción militar aterrizó hoy en Llubiana. Manifestó que era esloveño y que pertenecía a la minoría yugoeslava y quería derecho de asilo.

M.E.C.D. 2016

Se prevé un inminente y apreciable avance en el precio de los azúcares crudos en el mercado

EL ESTUDIO PARA LA REVISION DEL TRATADO DE RECIPROCIDAD ENTRE CUBA Y ESTADOS UNIDOS

Los subcomités de la comisión designada para propiciar el mejoramiento de las relaciones comerciales con los Estados Unidos se constituirán antes del martes próximo

Celebró ayer su primera sesión, que duró desde las tres de la tarde hasta tarde hora, la Comisión para el mejoramiento de las relaciones comerciales con los Estados Unidos.

Presidió el acto el doctor Rogelio Díaz Pardo. El comité central de dicha Comisión celebró amplias impresiones acerca del programa de trabajo que deberá desarrollarse para conseguir el fin por el cual se constituyó la Comisión.

Se trató de la formación de las subcomisiones que tendrán a su cargo el estudio de los distintos aspectos del Tratado de Reciprocidad entre Cuba y los Estados Unidos, para que, una vez elevados los informes de las referidas comisiones al Comité Central y aprobados por ésta, sirvan de base para solicitar, en la forma que se considere más conveniente y adecuada, la revisión de dicho Tratado.

Para que active la formación de las subcomisiones se nombró una comisión que integran los siguientes señores:

Del Comercio: señores Antonio Antón; Carlos Dufau; J. J. de la Riva, (doctor); Armando Marcé y Lawrence E. Ross.

De la industria azucarera, agrícola, industrial y comercial y sus derivados: señor Jorge de Oña, doctor Ramón Martínez; doctor Ramiro Areces y señor R. Blanca.

De las industrias de productos agrícolas no manufacturados: señor Eusebio L. Dardet.

De la industria tabacalera: señor Angel González del Valle.

De industrias varias: señores Julio Blanco Herrera y Alberto Almasqué.

De la ganadería y sus derivados: señor W. Rodríguez Blanca y doctor Rogelio Díaz Pardo.

De transportes: señores Carlos Dufau y Dudley Thomas.

De intereses bancarios: doctor Rogelio Díaz Pardo y señor Antonio Antón.

De propaganda y prensa: señor José Benítez.

Aunque no se ha hecho por el presidente la correspondiente convocatoria, es propósito del mismo que la Comisión celebre su segunda sesión el próximo martes a las tres de la tarde, y que para esa fecha ya estén constituídas todas las subcomisiones, a fin de iniciar inmediatamente los trabajos de estudio del Tratado de Reciprocidad y de que las subcomisiones rindan sus informes dentro del más corto tiempo posible.

LA DEVOLUCION DEL IMPUESTO DEL CUARTO POR CIENTO SOBRE LOS PRODUCTOS DE EXPORTACION

Una comisión de la Cámara de Comercio Cubana ha visitado ayer, al Subsecretario de Hacienda, y próximamente lo hará al Dr. Ruiz Mesa, pidiendo se acepte el criterio del Supremo

COTIZACIONES

Julio 12

LA PESETA	EL FRANCO
española se cotizó hoy al CIERRE de mercado a razón de	francés se cotizó hoy al CIERRE de mercado a razón de
12	25
PESETAS	FRANCOS
48.43	51
Por DOLLAR	Por DOLLAR

Una comisión de la Cámara de Comercio Cubana, acompañada por el Secretario de esa corporación, doctor Francisco G. del Valle, se entrevistó ayer por la mañana con el Subsecretario de Hacienda para tratar una vez más del problema de la devolución del impuesto del Fondo Especial de Obras Públicas, de un cuarto por ciento sobre las exportaciones de mercancías o numerario, en los casos en que el valor total o parcial de esas mercancías haya entrado en Cuba antes de su exportación.

Recientemente, en contestación a una solicitud de la Cámara de Comercio citada, la Dirección del Fondo Especial de Obras Públicas comunicó que no podían tomarse en consideración las repetidas sentencias del Tribunal Supremo, ordenando la devolución en los casos citados del impuesto del cuarto por ciento, por representar las mismas resoluciones de casos particulares y no generales.

Después de dicha entrevista, la misma comisión de la Cámara de Comercio celebrará otra en breve, para lo cual solicitará hoy mismo la correspondiente audiencia, con el Secretario de Hacienda, para insistir en la petición de que se acepte el criterio reiterado del Tribunal Supremo de que procede en los casos referidos la devolución del impuesto sobre exportación de mercancías.

Expondrá la comisión al referido funcionario que la Secretaría de Hacienda ya aceptó en múltiples ocasiones el criterio del Tribunal Supremo y hasta de la Audiencia en casos de aforos de mercancías y otros.

LAS APORTACIONES DE AZUCARES AL «POOL»

Para tratar acerca de las aportaciones de azúcar que faltan para alcanzar las 700.000 toneladas con que quedó constituído el popl azucarero, y para la distribución proporcional entre todos los hacendados que tienen azúcares en su poder, de las 115.000 toneladas que se segregan, también, de la cuota de exportación a los Estados Unidos, y que se destinarán a otros países, se reunirá el próximo jueves la Directiva de la Corporación Exportadora Nacional de Azúcar.

Los señores doctor José M. López Oña, Ricardo Cervera y doctor Walfredo Rodríguez Blanca, vicepresidente el primero y miembros los otros del citado organismo, celebraron en la mañana de ayer un cambio de impresiones preliminar sobre las aportaciones referidas.

COTIZACION DE LA PESETA

NUEVA YORK, julio 12 (INS.)—Las transferencias cablegráficas se hacian en los bancos locales a los siguientes precios:

Abre a	8.03
Mediodía a	8.00
Cierra a	8.00

Mercado de Café

Marzo	6.03
Mayo	6.03
Julio	6.25
Septiembre	6.20
Diciembre	6.05

SINTONICE LA ESTACION CMW
El DIARIO Hablado
Se trasmite todos los días
A las 7.30 a. m., 1 p. m. y 6 p. m.

¡Señores Anunciantes!

La finalidad del anuncio es despertar el deseo; de los tormentos del deseo surge enseguida la demanda y con la demanda que el anuncio provoca, crece la producción y se intensifica el consumo

ANUNCIAR es vender

siempre que los precios y las mercancías anunciadas; respondan a la calidad ofrecida.

DIARIO DE LA MARINA

es una garantía para el lector de la seriedad de sus anunciantes.

Mate fácilmente las RATAS, RATONES y CUCARACHAS, con
STEARN'S Electric PASTE
que durante los últimos 54 años ha sido usada con verdadero éxito
DEVOLVEMOS SU DINERO SI FALLA

Bolsa de la Habana

JULIO 12 DE 1932.
BONOS Y OBLIGACIONES

	Comp.	Vend.
Cuba 1904, Speyer	90	100
Cuba 1905 Deuda Int.	34½	38
Cuba 1909, 4½	67	78
Cuba, 1914, Morgan	80	—
Cuba 1923 5½ Morgan	73	76
Cuba 1945 (5½) Obras Públicas $40,000,000	38	40
Obligaciones oro del Tesoro Rep. de Cuba	29½	30¾
Bonos seriados República de Cuba—Morgan 5½ por 100 1927:		
F. Vence 1 julio 1933	76	—
G. Vence 1 julio 1934	—	—
H. Vence 1 julio 1935	—	—
I. Vence 1 julio 1936	—	—
J. Vence 1 julio 1937	—	—
Certificados serie 5½ % Obras Públicas:		
Vence diciembre 31 de 1932	82½	—
Vence junio 30 de 1933	73	—
Ayuntamiento de la Habana, 1a. H p.	86	—
Ayuntamiento de la Habana, 2a. Hip.	86	—
Bonos del Centro Asturiano	25	—
Oriente Cubano	—	—
Territorial serie B	—	—
Cervecera	—	—
Cervecera (Obligaciones no hip.)	—	—
Ciego de Avila	—	—
Curtidora	—	—
Gas	84	100
Havana Electric (Consolidados)	17½	—
Havana Electric (Obligaciones no Hip)	4	6½
Iron Beer (Obligaciones no hip.)	—	—
Jarcia Matanzas	73	—
Edificio La Metropolitana S. A.	7¼	—
Ladrillos	—	—
Matadero	—	—
N. Fábrica de Hielo	70	100
Papelera, Serie A	90	—
Papelera serie B	50	70
Teléfono	50	—
Unidos	8	—

ACCIONES

	Comp.	Vend.
Agrícola Oriente Cubano $6,000,000	—	—
Banco Agrícola	—	—
Banco Territorial; beneficiarias	—	—
Banco de Préstamos sobre Joyería	—	—
Cervecera	—	—
Ferrocarriles Consolidados de Cuba; prefs.	2	—
Cuba Cane prefs	—	—
Cuba Cane com	—	—
Kokofat prefs	—	—
Kokofat com	—	—
Cuba R. R.	3	—
Curtidora	—	—
Fibras y Jarcia	15	—
H. Electric Utilities Co. prefs. del 6 por 100	17⅜	21
H. Electric Utilities Co. prefs. del 5 por 100	9½	17
H. Electric Railway Co. preferidas	2	4
H. Electric Railway Co. comunes		1
Jarcia prefs.	15	—
Jarcia prefs. ex dividendo en acciones	14	—
Jarcia comunes	1½	—
Lonja preferidas	—	—
Lonja comunes	—	—
Matadero	—	—
Seguros La Mercantil	—	—
Metropolitan Auto	100	—
Naviera prefs	11½	—
Naviera comunes	2¼	—
Nueva Fábrica de Hielo	69	—
Nueva Fábrica de Hielo beneficiarias	9	—
Perfumería prefs	5	15
Perfumería com	½	3
Pesca prefs	—	—
Pesca comunes	—	—
Teléfono prefs	25	33
Teléfono comunes	10	—
Unidos	2	3
Union Oil	7¼	7½

NO HABRA AUMENTO DE DERECHOS AL AZUCAR EN LOS ESTADOS UNIDOS

WASHINGTON, julio 12. Luis Mendoza y Cía.—El informe rendido por la Comisión Arancelaria diciendo que, a su entender, las investigaciones preliminares no justifican la alteración del tipo de derechos que gravan el azúcar refinado, se interpreta como indicio de que la Comisión no recomendará la modificación de los derechos ni en el crudo ni en el refino, una vez terminados los estudios que realiza. Indícase, además, que la Comisión tardará algún tiempo, meses probablemente, en terminar sus trabajos.

Dow JONES.

¡VISITENOS!
ARRENDAMIENTO Y ADMINISTRACION DE CASAS
CENTRO DE ADMINISTRACION DE BIENES
REAL ESTATE
DIRECTOR: LEYTE-VIDAL
Consulado esq. a San Rafael
Habana

TENDENCIA AL ALZA EN LA BOLSA LOCAL

Aumentó el interés por los bonos de la República sobre todo Sepeyer y Morgan

De un tono firme y tendencia al alza ayer el Mercado local de valores.

Aumentó el interés en adquirir acciones de la Havana Electric Utilities, particularmente las del 6 por ciento, que se cotizaron de 16 3-8 a 21. Las preferentes del 5 por 100 se cotizaron de 9 1-2 a 17.

Siguieron teniendo buena demanda los Bonos de la República, particularmente los de Speyer, que se pagaron por encima de 91.

También estuvieron solicitados los Bonos de Morgan 1923 del 5 1-2 por ciento, por encima de 73.

Estuvieron quietas las acciones de la Cuban Telephone, y sin operaciones.

Actuaron muy firmes las acciones petroleras de la Union Oil, habiéndose operado en la cotización oficial en 1.000 acciones a 7 1-2.

La mejoría que se advierte en el mercado de valores en general, débese al tono firme y a la favorable tendencia del mercado azucarero.

El mercado cerró quieto.

Mercado Ganadero

LOS PRECIOS EN PIE

Precios pagados por compradores en los mercados de origen:

El vacuno

En Oriente, de dos y medio a tres centavos con el cinco por ciento de descuento.

En Camagüey, de dos y medio a tres centavos con el diez por ciento de descuento en la finca; y sin descuento en la ciudad.

En Las Villas, de dos y medio a tres centavos con el diez por ciento de descuento.

De Pinar del Rio de dos y medio a tres y medio centavos; pero pesado y entregado en los mataderos de esta capital.

El lanar

El lanar, de tres y medio a cinco centavos.

De cerda

Del país, de siete a siete y medio centavos.

MATADERO DE LUYANO

En el Matadero de Luyanó se sacrificaron las siguientes reses:

De vacuno	62
De cerda	39
De lanar	13

Los precios que rigieron en el Matadero de Luyanó fueron:

Vacuno	de 12 a 13 cts. kilo
Cerda	de 21 a 32 » »
Lanar	de 20 a 30 » »

MATADERO INDUSTRIAL

En el Matadero Industrial se sacrificaron las siguientes reses:

De vacuno	144
De cerda	77
De lanar	34

Rigieron los siguientes precios en el Matadero Industrial:

Vacuno	de 12 a 13 cts. kilo
Cerda	de 21 a 32 » »
Lanar	de 20 a 30 » »

LA MEJORIA DE LAS ACCIONES EN EL MERCADO

El informe pesimista sobre las cosechas ocasionó una alarmante baja en el trigo

(Por Thomson y McKinnon)

NUEVA YORK, julio 12 (Luis Mendoza y Cía.)—Las acciones denotaron nueva mejoría en la impresión reinante, no obstante la decepcionante baja del trigo a nuevos precios mínimos en respuesta al carácter inesperadamente bajista del informe del Gobierno acerca de las cosechas.

El terreno perdido a primera hora en simpatía con la debilidad del trigo se recuperó al mediodía, manteniendo desde ese momento el mercado en general un tono firme en el fondo y prolongándose el avance de las acciones ferroviarias. Existe mejor impresión acerca de los valores ferroviarios, trabándose ya entre algunas empresas de transportes los planes necesarios para obtener ciertas reformas y economías esenciales en la gerencia y explotación. La aprobación de un programa de auxilio satisfactorio para el Gobierno, con la promesa de su pronta aprobación por el Congreso, acrecienta dicha sensación de esperanza. Dada la atención que se viene prestando en el mercado a los precios de los productos básicos, es interesante la opinión del Gobernador Eugene Meyer acerca de la perspectiva de los productos agrícolas en lo que afecta a los negocios en general. El mercado viene observando muy de cerca la situación de los productos básicos y los bonos, que como todos sabemos es fundamental. La prolongación de la mejoría en ambas direciones acabaría por prestar al mercado la base de estabilidad que necesita.

SE REUNIRA HOY LA DIRECTIVA DE LOS AGENTES COMERCIALES

A las cuatro de la tarde se reunirá hoy la Directiva de la Asociación Nacional de Agentes Comerciales, para tratar de la actuación de esa corporación en el seno de la Comisión para el mejoramiento de las relaciones comerciales con los Estados Unidos y cambiar impresiones sobre la próxima asamblea general de socios de la Asociación.

Cierre de Bancos

National City Bank	25¾	26¾
Chase National	22	23
Guaranty Trust	175	179
First National	870	900

COTIZACION DE LOS BONOS DE OBRAS PUBLICAS

NUEVA YORK, julio 12 (INS.)—Las cotizaciones de bonos de Obras Públicas de 5½ por 100 1945, de la República de Cuba, en el día de hoy, fueron las siguientes:

La más alta	37⅝
La más baja	37½
Ultima venta	37½
Compradores	37⅝
Vendedores	37⅞

Bonos vendidos: 16.

COMPRO-VENDO ACCIONES Y BONOS
JULIO B. FORCADE
Miembro de la Bolsa de la Habana
OFICINAS: Altos del Banco de Boston
Aguiar y Lamparilla — Teléfono A-4983

Bolsa de New York

COTIZACIONES DEL CIERRE DEL DIA 12 DE JUNIO

(RECIBIDAS POR EL HILO DIRECTO DE LUIS MENDOZA Y Ca.)

ACTIVOS	
Atch. Top. and Sta. Fe	20⅝
Auburn Auto	52⅞
American Can	33¼
New York Central	11⅝
General Electric	9⅜
General Motors	8
U. S. Steel	22½
Du Pont	23¾
Eastman Kodak	37½
Amer. Tel. and Tel	71¾
Inter. Tel. and Tel	4⅝
Standard Oil New Jersey	25¼
FERROCARRILES	
Atl. Coast Line	11
Baltimore and Ohio	6
Cons. R. R. of Cuba	—
Chesapeake and Ohio	10⅝
Canadian Pacific	9⅝
Cuba Company	⅞
Delaware and Hudson	—
Delaware Lackawanna	10
Erie	3
St Louis and San Francisco	—
Great Northern	8¼
Illinois Central	6½
Louisville and Noshville	11
Missouri Pacific	1⅝
Norfolk and West	—
Northern Pacific	8¾
Chic. and N. W.	3
Penn. R. R. Co	7½
Chic. Rock I. and Pac	2½
St Louis Southw	—
Chi. Mil. St Paul Pac com.	1
Southern Pacific	7½
Southehrn Railway	—
Union Pacific	29½
Western Pacific	—
PETROLEOS	
Atlantic Ref	11¼
Continental Oil	4¾
Consolidated Oil	5⅜
Houston Oil	11
Ohio Oil	7¼
Pure Oil	3½
Royal Ducht	17⅜
Standard Oil of Calif	18⅞
Socony Vacuun Corp	7⅛
Sun Oil	27½
Shell Union Oil	3¾
Texas Company	10
Union Oil Cal	9½
ACEROS	
Byers (A. M.) Co	9⅜
Bethlehem Steel	8¾
Colorado Fuel	—
Gulf State Steel	—
Ludlum Steel	—
Republic Iron Steel	2⅛
Transue Williams	—
Vanadium	7⅛
Crucible Steel	—
AUTOMOVILES	
Graham Paige	1⅛
Hudson Motor Co	5
Chrysler Motors	6⅛
Nash Motors Co	9½
Packard Motors	1⅞
Studebaker Corp	3½
White Motors	7
AGRICULTURA	
Case T. Machine	56⅜
National Cash Reg	7
General Ry Signal	6⅝
UTILITIES	
Amer. For. Pow	2¾
Commonwealth and South	2
Cons. Gas	35½
North American	15⅞
Western Union	14¾
Pub. Ser. N. J.	30
Nat. Power Light	7⅞
United Corporation	4
Amer. Water Works	12½
Standard Ga sand Elec	10
Amer. Power Light	4¼
Elect. Bon dand Share	6⅛
QUIMICOS	
Allied Chemical	45⅜
Air Reduction	33¼
Columbian Carbon	18½
Lambert	28½
Texas Gulf	13¼
Freeport Texas	12
Drug Inc	27¾
Commercial Solvents	4⅞
Union Carbide	16⅝
ACCESORIOS	
Brigs Mfg Co	—
Timken Roller	8½
Electric Auto Lite	9⅛
Goodyear	—
U. S. Rubber	2½
Murray Corp of America	—
Stewart Warner	2½
Goodrich	—
EQUIPOS	
Pullman Company	13¼
Baldwin Locomotive	2½
Amer. Locomotive	4½
Amer. Car. Foundry	4⅝
General Amer. Tank	10⅝
INDUSTRIALES	
Allis Chalmers	4¾
Continental Can	20
Foster Wheeler	4⅛
West Elec	16¾
McKeesport T. Plate	32
Inter. Combustion	⅝
Worthing. Pump	11
TRACCION	
Brooklyn Man. Tran	19⅝
Interborough R. T.	5
VENTAS POR CORREO	
Montgomery Ward	5⅛
Sears Roebuck	11⅜
UTILES FABRICACION	
General Asphalt	7
Int. Cement	—
Johns Mansville	11¾
Otis Elevator	10
METALES	
Amer. Smel. and Ref	7½
Anaconda Copper Min	3⅞
Kennecott Copper	6⅛
Inter. Nickel	5
Cerro de Pasco	4½
Nevada Consol	—
Homestake Mines	—
Alaska Juneau	9¼
Granby Copper	3¼
Patino Mines	3¼
TABACOS	
Amer. Tobacco A	51
Amer. Tobacco B	51½
Liggett and Myers	42¼
Lorillard	11⅝
Reynolds Tob B	27⅛
Cons. Cigar	—
TIENDAS Y ALMACENES	
Best and Company	7
May Dept Stores	—
Macy (H. R.) Co	20½
Gimbel Bros	—
Assd Dry Goods	—
Woolworth (F. W.)	24¾
ALIMENTICIOS	
Coca Cola	76¾
Borden Co	21½
National Biscuit	23¼
Corn Products	28
Hershey Chocolate	—
Hershey Chocolate prefs	65
General Foods	21¼
Childs	—
Loose Wiles	18
Standard Brands	10⅝
National Dairy Prod	15⅝
United Fruit	16
Purity Bakeries	5½
William Wrigley	30
MISCELANEA	
Cannon Mills	—
Congoleum Nairn	7⅜
Gold Dust	10⅛
International Shoe	—
Kelvinator Corp	3
Proctor and Gamble	22½
Simmons Company	—
Radio Corporation	3⅞
National Surety	—
American Ice	10
American Woolen	—
Coty Inc	—
Gillette Safety Razor	13¾
TIENDAS DE CADENAS	
S. S. Kreske	7⅜
Kroger Grocery	11⅜
J. C. Penney	15⅞
Schulte Retail	—
Safeway Stores	32¼
PELICULAS	
Fox Film	1
Warner Bros Pic	⅞
Paramount Publix	1¾
Loews Inc	15⅝
AZUCARES	
Amer. Sugar Ref	19½
Amer. Sugar Ref pref	—
Puerto Rico Sugar	9¾
Cuban Amer. Sugar	—
Cuban Amer Sugar prefs	—
AEROPLANOS	
Bendix Aviation	5
Curtiss Wright	1
United Aircraft	8⅜
Aviation Corp. Del	2
TRUST	
Adams Express	2⅛
Amer. Inter	3⅛
Chesapeake Corp	—
Kreuger and Toll	—
Texas Pac. Land	3⅛
Alleghany Corp	⅝

LOS BONOS ALEMANES HAN TENIDO BAJA EN EL MERCADO INGLES

La casa Luis Mendoza y Cía. recibió el siguiente cable de Londres, en el día de ayer:

«El mercado de acciones tuvo tono irregular en las transacciones de primera hora, operándose en escala bastante crecida. Las emisiones trasatlánticas se movieron con irregularidad. Los bonos alemanes algo más bajos.

N. GELATS & Co.
Habana BANQUEROS Aguiar 106-108
Vendemos cheques de Viajeros
Pagaderos en todas partes del mundo
y Cartas de Crédito Circulares
en las mejores condiciones.
"SECCION DE CAJA DE AHORROS"
Recibimos Depósitos en esta Sección Pagando el 3 por 100 Anual.
Todas estas operaciones pueden efectuarse también por correo.

FAVORABLE PERSPECTIVA DE LA CONFERENCIA DE OSTENDE QUE TERMINARA HOY SU LABOR

El mercado de los azúcares crudos de Nueva York estuvo ayer, bastante sostenido, con ofertas de Cuba, a 1,10 cts. costo y flete, y pocas ventas al precio de 3,05 y 3,10

El mercado de crudos abrió ayer con un tono quieto, con moderadas ofertas de azúcares de Cuba y Puerto Rico, para pronto embarque, y de las Filipinas para llegar en la semana entrante y ex almacén New York, a la base de 1.10 costo y flete. Al mediodía se anunciaron ventas de azúcares de Filipinas, para llegar temprano a 3.05. Más tarde hubo otra venta de Filipinas, para embarque en julio-agosto, a 3.10. A ese precio había ofertas de Cuba.

Toma cada vez más arraigo la creencia de que los refinadores tendrán que denotar más actividad en el mercado del crudo, ya que el azúcar refinado va afluyendo a los conductos consumidores con más rapidez de la que los refinadores quisieran, dado lo reducido de sus existencias de crudo y la firmeza de los precios en el mercado de costo y flete.

Esta circunstancia, unida al desarrollo de la conferencia de Ostende, favorable para Cuba, hace prever fundadamente un inminente y apreciable avance del precio del crudo.

La cotización «Spot» de Willett y Gray el día 11 fué de 3.05.

MERCADO DE FUTUROS

Los futuros abrieron ayer con un tono sostenido. Una importante firma operadora de New York fué compradora en todas las posiciones. Las ventas diseminadas y sin nada de interés especial.

Este mercado cerró con tono firme, recobrando la mayor parte de las pérdidas experimentadas durante el transcurso de la sesión. Hubo casas comeriales comprando. Subieron un punto las posiciones lejanas y bajaron un punto las cercanas.

Las cotizaciones de futuros fueron las siguientes:

Cierre anterior:	
Julio	0.97-C
Septiembre	1.03
Diciembre	1.05
Enero	1.02
Marzo	1.03
Mayo	1.08
Julio	1.13
Cierre de ayer:	
Julio	0.96-N
Septiembre	1.02-03
Diciembre	1.04
Enero	1.01.02
Marzo	1.04.05
Mayo	1.09
Julio	1.13.14

MERCADO DE REFINOS

Firme y sin cambio estuvo esta mercado. Las extracciones buenas.

DERRETIDOS Y ENTREGAS

Los derretidos y entregas totales de los 14 principales refinadores de los Estados Unidos hasta la semana terminada el 2 de julio de 1932 inclusive, en comparación con el mismo período de 1931, fueron como sigue:

Derretidos del 1 de enero al 2 julio de este año: 1.875.000 toneladas de 2.240 libras, contra 2 millones 130.000 toneladas en igual período de 1931.

Entregas del 1 de enero al 2 julio de este año, 1.695.000 toneladas contra 1.940.000 en igual período año pasado.

MERCADO DE LONDRES

El mercado de Londres estuvo algo más sostenido.

Las cotizaciones de la Terminal Londres fueron como sigue:

Cierre anterior:	
Julio: 5.9.	
Agosto: 5.11.	
Septiembre: 5.11.	
Octubre: 5.11 1-4.	
Diciembre: 6 3-4.	
Marzo: 6.3 3-4.	
Mayo: 6.5 3-4.	
Cierre de ayer:	
Julio: 5.9.	
Agosto: 5.10 3-4.	
Septiembre: 5.11.	
Octubre: 5.11.	
Diciembre: 6 1-4.	
Marzo: 6.3 1-4.	
Mayo: 6.5 1-4.	

La Junta de Comercio de Londres informa que en el mes de junio pasado la importación ha sido de ... mil toneladas, contra 177.000 en el mes del 1931; el consumo, de 18... toneladas, contra 182.000, y las existencias en junio 30, de 230.000 toneladas, contra 233.000 en igual fecha del año pasado.

CONSEJO AZUCARERO INTERNACIONAL

El resultado de los debates de la Conferencia de Ostende ha sido favorable a Cuba. La delegación cubana ha pedido que se le aumente la cuota de exportación a países fuera de los Estados Unidos en 277.000 toneladas para 1933, habiendo demostrado Java su conformidad con conceder a Cuba un aumento de 150.000 toneladas. Se espera que en la última sesión de la Conferencia, que se celebrará hoy, se llegue a un acuerdo, con el apoyo de todas las demás delegaciones, a base de mutuas concesiones entre Cuba y Java.

Se resolverá hoy sobre la petición de Cuba de que Java y los otros países anuncien inmediatamente la tendencia de sus siembras para 19...

Por conductos privados sabemos que la perspectiva de la Conferencia Azucarera es halagüeña.

MERCADO DE TABACO

Además de la Cuban Land, están en el mercado estos días otros compradores de cabezas, rezagos y banco de la nueva cosecha de Partido que todavía llega procedente de las escogidas que funcionan en esta provincia. Están en el mercado y, posiblemente, anden más presto en sus registros desde ahora...

Los peritos de la mencionada Compañía volvieron ayer a los almacenes de José Menéndez y Menéndez, para comprar ciento ochenta y siete tercios de rezagos y bancos, de la procedencia y tiempo dichos.

También de las mismas clases e igual tiempo, compró la Cuba Tobacco Company a Constantino Junco y Cía., setenta y ocho tercios, que fueron registrados y cargados durante la mañana.

Otros lotes han de pasar a terceras manos hoy. Y en los venideros días también. Porque, cual arriba apuntamos, varios son los compradores de las clases a que nos referimos. Entre esos compradores, representantes de fábricas del Norte y fabricantes locales también.

Constantino González y Compañía vendieron y entregaron a Tamargo y Compañía, cuarenta pacas de principal de la cosecha pasada de Remedios.

Martínez y Compañía, fabricantes de torcido, compraron a Tamargo y Cía. veinte barriles de tripas despalilladas de Vuelta Abajo.

Pasaron también a terceras manos durante el día, menores lotes de varias clases y procedencias distintas. Pero no merecen el apunte.

LA RAMA QUE ENTRO

Durante el día entraron en la plaza, las partidas de tercios y pacas que relacionamos a continuación:

De San Antonio de los Baños, para Aixalá y Compañía 50.

De Consolación del Sur para H. Duys y Compañía 200.

De Remedios para Desiderio Saludes 100.

De Taguasco para Iglesias y García 1.

De Santa Clara para Menéndez y Compañía 12.

De La Salud para Arthur A Schwarz 47.

COMPRAS EN EL CAMPO

Los mercaderes de la Ruppin Havana Tobacco, compraron en Partido una vega nueva con un mil novecientos matules de capas.

Compradores de vegas en matules también, han cargado pequeñas vegas en zonas espirituanas, para trasladar el tabaco a Camajuaní, donde han de escogerlo Pero son compras pequeñas.

ESCOGEN EN VUELTA ABAJO

Ayer empezó a escoger en Punta de San Juan, el tabaco de sus vegas y de otras que cargó, el señor Juan Bautista Labrador.

También ha empezado a escoger en Colmenar, zona de Puerta de Golpe, el tabaco de su finca, el señor Pablo Fernández.

LAS ESCOGIDAS DE ZAZA

Además de las escogidas que dijimos en anterior información, empezadas en la gran zona tabacalera de Zaza del Medio, tenemos que añadir otras.

En la finca Cataño funciona solamente una escogida. En la del señor Sabino Calero, quien selecciona el tabaco de todos sus partidarios.

Escogiendo con un buen rendimiento, están en la finca Caimito los acreditados vegueros siguientes: señores Francisco Gómez; Julián Díaz; Casiano y Antonio González; Rafael Pérez; Manuel Aguiar; Félix Alonso; José el Negro; Daniel Hernández; Pepe Gachoá José y Andrés Zorro.

En la finca San José de Siguaney está escogiendo su propietario señor Manuel Julián González, y sus arrendatarios señores Toribio Luis y Martín Sánchez, quienes nos informan están sacando un cincuenta por ciento de clases altas.

Ayer debe haber comenzado su escogida en los Limpios de Taguasco el señor Tomás Valdivia, que da ocupación a numerosas personas.

También empezarán a escoger pronto en Vijabo los arrendatarios de dicha finca, que cuenta, como los de toda la zona, con una excelente cosecha. Corta en cantidad, pero excelente por sus cualidades.

LA CAMARA DE COMERCIO CUB. CONTRA EL AUMENTO DEL IMPUESTO SOBRE ARROZ

Entre los proyectos de ley pendientes de aprobación por el Senado de la República, se encuentra el de 15 de junio de este año, procedente del Ejecutivo Nacional, por el cual se eleva a $0.01 por libra el impuesto de consumo al arroz, que es, en la actualidad, de medio centavo por libra. En la junta extraordinaria de directiva celebrada el día 7 del actual por la Cámara de Comercio Cubana se consideró ampliamente dicho aumento, que fué considerado excesivo, por recaer en un artículo que constituye la base de alimentación del pueblo de Cuba, y porque, causando un aumento en el precio, hará más difícil o aminorará los medios de vida de las clases pobres o menos pudientes.

El señor Charles C. Dufau, presidente de la citada corporación económica, en un escrito dirigido a los senadores de la República con fecha de ayer, suplica que no se aumente el impuesto al arroz, que ya está suficientemente gravado con el tributo de medio centavo por libra, actualmente en vigor.

ENORME BAJA DE LAS IMPORTACIONES EN EL REINO UNIDO, EN JUNIO

LONDRES, julio 12. Luis Mendoza y Cía.— Según el Ministerio de Comercio británico, las importaciones efectuadas por el Reino Unido fueron en junio de 27.517.000 libras esterlinas, contra 55.735.000 en mayo y 68.641.000 en junio de 1931. Las exportaciones ascendieron a 29 millones 723.000 libras esterlinas en junio, contra 30.196.000 en mayo y 29.431.000 en junio del año pasado.

Mercado de Granos

TRIGO	
Julio	46⅝
Septiembre	48⅞
Diciembre	52¼
MAIZ	
Julio	29¾
Septiembre	31⅞
Diciembre	31⅝
AVENA	
Julio	19⅛
Septiembre	21¼
Diciembre	31

Mercado de Algodón

Enero	5.89
Marzo	6.02
Mayo	6.15
Julio	5.54
Octubre	5.67
Diciembre	5.82

Mercado de Cambios

Continúa de baja la peseta española.

Floja la libra esterlina.

Firme el cambio sobre New York.

De alza el cambio sobre Hong Kong.

No hubo operaciones.

COTIZACIONES

Estados Unidos, vista	1/10 P.
Estados Unidos, cable	5/64 P.
Londres, cable	3.55
Londres, vista	3.54
Madrid, cable	8.02
Madrid, vista	8.01
París, cable	3.93
París, vista	3.92
Bélgica, cable	14.02
Bélgica, vista	14.00
Franco suizo, cable	19.52
Franco suizo, vista	19.51
Italia, cable	5.08
Italia, vista	5.07
Alemania, cable	23.05
Alemania, vista	23.73
Hong Kong, cable	23.20
Hong Kong, vista	23.10
Amsterdam, cable	40.29
Amsterdam, vista	40.28
Canadá, cable	11 ⅜ D.
Canadá vista	12
Peso argentino	25 ⅝

Clearing House

Las compensaciones efectuadas durante el día de hoy por los Bancos asociados al Habana Clearing House suman:

$761.804.47

M.E.C.D. 2016

RADIO Y ELECTRICIDAD

Por ALBERTO GIRO

UN GRAN PROGRAMA «MAJESTIC» «CHEF», ESTA NOCHE, DESDE LA EMISORA «CMK»

Hoy, miércoles, como de costumbre, ofrecerá la Casa Giralt un gran programa «Majestic»-«Chef», que será trasmitido de 9 a 10, desde la emisora CMK.

La primera parte de la audición que ofrecerá «Majestic», estará a cargo de la excelente Orquesta Majestic, que dirige el profesor Andraca, y entre los números que serán interpretados figuran los bailables de Aida y la Rapsodia No. 12 de Listz.

Después, en la segunda media hora «Chef», participará, además de la Orquesta Majestic, que presentará un programa de música ligera y popular, la notabilísima cantante Lolita Gulrall Sterling, soprano de extraordinarias facultades.

CARMITA BURGUETE Y PABLO MIQUEL EN LA HORA ORBE

Un programa de extraordinaria atracción ofrece la revista «Orbe», en su concierto de hoy, miércoles, desde la C M W, «La voz de las Antillas». Dos artistas de los más celebrados y admirados prestan gentilmente su valiosísima cooperación a la mayor brillantez de esta hora de música. Carmita Burguete, soprano de amplias facultades y Pablo Miquel, pianista de los más destacados en nuestro ambiente artístico.

He aquí el programa:

Tema: «When day is done», Danza de Lecuona. Por P. Miquel.

1—Lamento Africano de Lecuona. Por C. Burguete, acompañada al piano por P. Miquel.

2—Adiós mi amor, de Lecuona. Por C. Burguete.

3—Danza de P. Miquel, por el autor.

4—Tus pupilas, de A. Lara, por C. Burguete.

5—El Pulpero, de Lecuona, por C. Burguete.

6—Danza de Lecuona, por Pablo Miquel.

7—Danza, de P. Miquel, por el autor.

8—Flor del Yumurí, de J. Anckermann, por C. Burguete.

9—Negra Lucumí, de Lecuona, por C. Burguete.

10—Rosa La China, de Lecuona, por C. Burguete.

11—Carmita Burguete cantará los números que le pidan por el teléfono M-7714.

TRASMISIONES PARA HOY

ESTACION C M W

1.185 kilociclos.

7.30 a. m.: Diario Hablado.
10 a. m.: Sección Social.
11 a. m.: Hora Radio Vermouth.
12 m.: Bagatelas Radiofónicas. Orquesta de Romeu y los trovadores Quevedo y Carbó.
1 p. m.: Diario Hablado.
2 p. m.: Septeto Nacional.
3 p. m.: Sección Social.
3.30 p. m.: Hora de Miami; Cantante Georgina Karelle, trovadores Quevedo y Carbó. Orquesta Riveiro.
4.30 p. m.: Mosaicos C M W a cargo de M. Sánchez de León, tenor Roberto Aguirre y pianista Antonio García.
6 p. m.: Orquesta de Corman con Luisito Valdés.
6 p. m.: Diario Hablado.
7 p. m.: Hora Roja que dirige Tomasa Nuñez.
8 p. m.: Hora Múltiple; Comedia: Chiquita y Bonita, monólogo de los hermanos Quintero por Enriqueta Sierra. Programa musical por la soprano Mirta Nuñez. Acompañamiento por el Conjunto Multiple.
9 p. m.: Hora Orbe.
10.30 p. m.: Bailable por la Orquesta de Corman con Luisito Valdés.
11.30 p. m.: Buenas noches.

ESTACION C M C

840 Kc. 356 ms.

Estación C M C de la Cuban Telephone Company, asociada a la International Telephone and Telegraph Corp. de la calle de Broad No. 67, en la ciudad de Nueva York.

10.30 a. m.: Dos Orquestas.
6.45 p. m.: Acebal y del Campo. (Recitaciones, canto y dos comedias).
8 p. m.: Cadena Nacional (Malecón): Banda Estado Mayor, alternando con la cantante y pianista María Cervantes.
9 p. m.: Hora Oficial (Observatorio Nacional).
9.01 p. m.: Banda del Estado Mayor, intermedios por la señora María Cervantes, con música popular.
10 p. m.: Buenas noches.

ESTACION C M K

730 Kc. 410.9 ms.

6.30 p. m.: Noticiero Deportivo a cargo de Hilario Fránquiz.
7 p. m.: La Abuelita Zapatera.
9 p. m.: Concierto Radio Majestic y Refrigerador Chef.

ESTACION CMBZ

1010 Kc. 296 ms.

A las 6 p. m.: Música variada.
A las 6.30 p. m.: Clases de Inglés por el profesor Enrique Colina.
A las 8 p. m.: Trasmitiremos completa la ópera La Tosca (en discos).

ESTACION WLW

700 Kc. 428 ms.

Crosley Radio Corporation. Cincinnati, Ohio.

7 p. m.: Programa San Felice y Chandu.
7.30 p. m.: Desde la WJZ de New York.
8.30 p. m.: Orquesta.
9.15 p. m.: Desde New York.
10 p. m.: Programa Crosley.
10.30 p. m.: Trío de canto y Organo.
10.45 p. m.: Celebridades de Antaño.
11 p. m.: Teatro del Aire Crosley.
12 p. m.: Orquesta Bailable Don Pedro.
12.30 a. m.: Orquesta Guy Lombard.
1 a. m.: Termina.

PARA VARADERO

Para las fiestas náuticas de Varadero o para su temporada de playas en cualquier lugar --"La Filosofía" le ofrece una estupenda colección de sedas estampadas --*pura seda;* no fibra ni rayones-, lavables, propias para trajes de sport y pijamas,

a **48 cts.** vara

TAMBIEN . . .

Crepé estampado, a listas diagonales y de varios dibujos, en colores vivos, indicados para pijamas de playa, vestidos de sport y bufandas.

Algo muy "de hoy".

a **$1.00** vara

LA FILOSOFÍA
TODO NUEVO
NEPTUNO Y SN. NICOLAS

SE ACTIVA LA TRAMITACION DE EXPEDIENTES DE APREMIO Y DE RECTIFICACIONES DE RENTAS

El presupuesto ordinario del Distrito Central correspondiente al año económico en curso no ha sido enviado todavía ni al Gobernador Provincial habanero ni al Secretario de Gobernación

El actual jefe del Departamento de Impuestos, señor Aranda, ha dispuesto que en su oficina se trabaje durante los turnos de la mañana y de la tarde, para activar lo más posible la confección de los recibos de contribución por fincas urbanas, de conformidad con las rectificaciones acordadas por la Comisión del Impuesto Territorial en las solicitudes presentadas por los propietarios en la primera quincena del pasado mes de junio.

En el turno de por la tarde se trabajará desde las dos hasta las seis.

También deben de ponerse nuevamente en circulación los expedientes de apremio a contribuyentes morosos por todos conceptos, pues el alcalde necesita levantar la recaudación para poder hacer frente a los compromisos de la Administración, que tiene pendiente el pago de haberes a muchos empleados desde el mes de marzo a la fecha.

ERARIO DEL DISTRITO

Recaudación del día 11:
Ejercicio corriente: $3.217.70.
Ampliación: $1.507.90.
$640.38 del Consejo de la Provincia.
Resultas: $1.339.44.
Existencia en Caja:
$8.683.62 del Ejercicio corriente.
Resultas: $3.945.07.
$4.126.52 del Consejo de la Provincia.
$432.94 del Presupuesto Extraordinario.
$54.942.70 de Depósitos.
Ampliación de presupuesto: $... 7.90.
Total: $71.688.76.
Cobros por transporte terrestre: $946.00.
Cuotas ocasionales: $380.65.
$160.50 por espectáculos públicos.
Multas: $7.00.
Matadero Industrial: $512.35.
Matadero de Luyanó: $284.44.
Licencias de obras: $22.50.
Plaza del Polvorín: $316.30.

EL PRESUPUESTO

Todavía ayer no se había enviado por el secretario de la Administración en el Distrito Central al gobernador de la provincia y al secretario de Gobernación, el presupuesto ordinario del gobierno local para el año de 1932 a 1933. El alcalde le ha introducido varias modificaciones en cuanto a personal, creando plazas para mejorar determinados servicios públicos. Entre esas plazas, figura la concedida al ex representante señor Federico de la Cuesta, como custodio de las propiedades del Distrito Central, adscripto al departamento de Fomento.

TRASMISIONES DE DOMINIO

Ayer fueron anotadas las siguientes en la Secretaría de la Comisión del Impuesto Territorial:

La señora Rafaela Vento y Benítez vendió al señor Juan P. Collazo y Crueñas, la casa Gonzalo y Dolores, valorada en $1.500. El señor Angel M. Collazo y Crueñas, vendió a la señora Rafaela Vento y Benítez, la casa Miguel entre Dolores y Santa Isabel, con valor de $3.300. El señor Enrique Hernández y Egea, al señor Rosendo Varela y Alvarez, la casa San Luis, 14, con valor de dos mil pesos.

NO HICIERON ARREGLOS NINGUNO

Se han dirigido ayer al Alcalde los señores Celestino Joaristi y Cía., para recurrir contra resolución del departamento de Fomento. Este departamento ha notificado a los señores C. Joaristi y Cía., que deben de pagar arbitrios y penalidad por la construcción de obras sin licencia en la casa Estévez, 6, de conformidad con lo que determinan las Ordenanzas de Construcción y la Ley de Impuestos Municipales.

Exponen en su recurso los señores C. Joaristi y Cía., que es evidente que el departamento de Fomento ha sufrido una equivocación en este expediente, pues en la casa Estévez, 6, no se realizan obras de reconstrucción desde hace más de diez años, ya que está dedicada nada más que a depósito de mercancías consistentes en hierro grueso.

ESTADISTICA DE LICENCIAS DE OBRAS

El alcalde jefe del Distrito Central recibió ayer un escrito, firmado por el señor Aquiles Maza y Santos, presidente del Instituto Arquitectónico de Cuba, en que le pide autorización para obtener datos en el departamento de Fomento acerca de las licencias de obras otorgadas para construcciones de todas clases, durante los últimos años, a fin de confeccionar la estadística correspondiente.

Como quiera que al señor Maza se le ha dicho que no existe en el departamento de Fomento el personal necesario para ofrecerle los datos que interesa, expone que él puede utilizar personal del Instituto en la búsqueda de tales antecedentes.

CMW LA VOZ DE LAS ANTILLAS

1.185 kilociclos

HOY

A las 8.00 P. M.

HORA MULTIPLE:— Comedia:— "CHIQUITA Y BONITA" Monólogo de los Hermanos Quintero por Enriqueta Sierra.— Programa musical por la soprano Mirta Núñez. —Acompañamiento por el Conjunto Múltiple.

¿CONOCE USTED EL CONCURSO DE LOS $100.00?

BLACK FLAG

Esparza el polvo Black Flag en rendijas, rincones, etc.—o quémelo como incienso. Enseguida mata los insectos. Se envasa en frascos de vidrio, que lo conserva fresco. ¡Muy económico!

También en líquido

Crónica Habanera

BODA PROXIMA

La gentil señorita Sara Pertierra que contraerá matrimonio el día 2 del próximo mes de agosto con el joven Angel Aixalá.

La boda se celebrará a las nueve y media de la noche en la Capilla de Santa Emilia, de la Creche del Vedado, y será apadrinada por la señora Julia Liñero viuda de Pertierra, madre de la novia, y por el señor José Aixalá, padre del novio, personalidad conocida en el comercio de nuestra ciudad y distinguido colaborador del DIARIO.

Saludamos hoy a la señorita Pertierra en su santo.

SANTO DE SOY: SANTA SARA

Con motivo de celebrar sus días saludamos a las señoras: Sarah Reyes Gavilán, esposa del coronel Aurelio Hevia, ex Secretario de Gobernación; Sarah Cuervo, esposa del distinguido escritor Manuel Sanguily, hijo del inolvidable cubano del mismo nombre: Sarita Larrea esposa del conocido abogado y notario Segundo García Tuñón y Sarita Johnson, del señor Antonio Aguilera.

Sarah de la Torre de Rasco; Sarita Martínez de Alzugaray, Sarah Clavijo de del Llano y su hija Sarita.

Sara de Cárdenas esposa del señor Julio Alfaro, Administrador del Habana Yacht Club y a su hija Sarita.

Sara Bethencourt de Forns, Sarita Conill la señora del Dr. Rafael Martínez Arena; Sarah de la Vega de Menocal, Sarita Soliño de Campa, Sarita San Martín, esposa del doctor Costales Latatú; Sara Walling de Estrada Mora, Sara Vianello de Calvo Tarafa, Sarita Ruiz de Castellanos y Sara Varela Zequeira de Osuna.

Sarah Isalgué de Massip, esposa del doctor Salvador Massip, distinguido catedrático de nuestra Universidad y redactor del DIARIO.

Sarah Ramos de Justiz, Sarah Miró de Armstrong, Sarah Gutiérrez Lee de Landa, Sarah Cortina de Pallarés, Sarita Hevia de Stéfani, Sarah Fumagalli de Alegret.

Sarah Saavedra de Sabater, Sarita Nieto viuda de Goyri y su hija Chichí Goiry, Sarah Falber de Cabarga, Sarita Rivacoba de Cabrera. Sarah R. Maribona viuda de Hevia. Sarah Pozo de García Cuñizares.

Sarah de la Torra de del Busto, esposa del Sub-Secretario de Agricultura señor Nemesio del Busto.

Sarah Pujol, hija del coronel retirado Eduardo Pujol, Sarah Fernández de Castro, hermana de José Antonio Fernández de Castro, Jefe de Redacción de la revista Orbe.

Sarita Justiz, aplaudida pianista, Sarah Tamayo, Sarah Bou de Yero, Sarah Hernández de Linares, Sarah Navarro de Reyes, Sarah Martínez de Mier, Sarah Torroella de Ruenes, Sara Martínez de Villalón.

Sarah Navarro de Ureña, Sarah P. viuda de Saavedra, Sarah Grau de Martínez Amores, Sarah Alvarez de Calahorra y su hija Sarita Sáenz de Calahorra, Sarah Renté de Carbonell.

Sarita García, esposa del conocido empresario de Campoamor señor Ernesto P. Smith, Sara Linares de Sardiña, Sara María Pita de Bernal.

En el grupo de las señoritas saludamos a Sarita Castro, Sarah Espinosa, Sarita Rodríguez Cáceres, Sarita Sabater, Sarita Hevia Maribona, Sarita Cadaval, Sarita Gutiérrez, Sarita Bernal, Sara Pertierra.

Sarita Quintana, Sarah Galán, Sarah Mesa, Sarita Osés, Sarah Esther Martínez, Sarah Rodríguez Cayro, Sarah Méndez Capote, Sarah María Ledesma, Sarah Couto, Sarita Fuentes y Sarita Machado Rovira, quien no podrá recibir a sus amistades.

Sarita Estrada, Sarita Martínez Ramos, Sarita Sariego, Sarita Gil, Sarah Fernández, Sarah Piñar, Sarah de la Huerta, Sarah Galguera, Sarita Tró Cabrera, Sarah Muñoz Guillat, Sarah Plazaola, Sarita Fernández Taboada, Sarita Angel, Sara Pérez Peñalver.

LA GRAN SEMANA DE VARADERO

Con motivo de celebrarse el próximo domingo las regatas nacionales de yachts, remos y natación en la bella Playa Azul, un gran número de personas de nuestra sociedad abandona la ciudad dirigiendose hacia la famosa playa en donde reinará la mayor animación durante la presente semana.

Las distinguidas familias que han arrendado casas para pasar la temporda tienen muchos invitados.

Las fiestas, los bailes, los paseos y los parties son acontecimientos diarios.

El sábado por la noche se celebrará la fiesta más brillante de la temporada: el tradicional baile en el Club Náutico.

El domingo por la mañana se efectuarán las regatas y por la tarde se iniciará el éxodo de los visitantes que tienen que hallarse en sus respectivas poblaciones el primer día de trabajo de la semana.

En Varadero permanecerán los temporadistas durante los meses de julio y agosto.

EL IDILIO DEL CZAR ALEJANDRO II

Así se titula la segunda conferencia que pronunciará el culto historiador doctor René Lufriú en el Centro de Veteranos, el próximo viernes a las cinco de la tarde.

El doctor Lufriú, Secretario de la Academia de la Historia, ha sido muy felicitado por la primera conferencia que ofreció en el mismo local el viernes pasado.

El viernes 22 de este mes terminará el doctor Lufriú sus disertaciones con «La juventud de Mirabeau»; tercera y última de la serie que ha titulado «Novelas de la Historia».

LA VIUDA DE RAIMUNDO CABRERA

La señora Elisa Marcaida de Cabrera viuda del culto escritor, abogado y publicista desaparecido, guarda cama hace varios días víctima de una ligera intoxicación.

Hacemos votos por su completo restablecimiento.

TRASLADO DE RESIDENCIA Y CONSULTA MEDICA

Los doctores Ramón y Hugo Ascanio, acompañados de sus familiares han trasladado su domicilio y su gabinete de consulta médica a la calle C número 194, entre 21 y 23, en el Vedado.

La señora Cuca Sánchez, esposa del doctor Hugo Ascanio, ha dado a luz, en estos días, una niña con toda felicidad.

(Continúa en la Página SIETE)

Mathilde Cumont

Continúa LIQUIDANDO todas sus mercancías en PRADO NUMERO 88.

Estamos vendiendo las más lindas Bolsas de Petit-Point y de cuero a precios incomparables.

Vestidos, Sombreros, Collares, Perfumería francesa, Ropa Interior de Seda, cortes de tela, objetos de cristal.

¡Todo rebajado a lo INCREIBLE!
VENGA A VISITARNOS

SEMANA *del* MEDIO PESO

Compre *comparando*

Le damos más ventajas

Y ADEMÁS:

Un Radio Crosley por 50 centavos.

INFORMESE AL COMPRAR.

Aviso:

Se extravió un abanico antiguo, que por ser un recuerdo de familia, se gratificará a quien lo entregue a la Sra. de Booth. Calle 25 No. 239 - A entre F. y G.

la Casa Grande

Casos y Cosas

JUSTIFICADO

¿Que en el Castillo del Príncipe
hay una plaga de ratas?
Bueno, ¿y qué? Después de todo
es cosa que no me extraña.

¿Qué quieren, los que se quejan,
que en esos penales haya?
¿Honorables caballeros?
¿Personas buenas y honradas?

¿Olvidaron, por ventura,
que la Cárcel de la Habana
y el Vivac se trasladaron
para allí, por varias causas?

¿Y no saben que las cárceles,
lo mismo aquí que en España,
salvo errores, siempre han sido
para eso: para **ratas?**

Sergio ACEBAL.

CURATOL
Alivio seguro y rápido de toda clase de dolores.
3 TABLETAS EN CADA CAJITA
Precio 5 cts. en todas las Farmacias

DETENIDO POR ROBO

Avelina Hernández Barrios, vecina de Escobar 111, dió cuenta a la policía que de su domicilio le habían sustraído un par de rosetas y la suma de 200 pesos en efectivo, creyendo fuera el autor un individuo al que le apodan «Rita Montaner».

Los vigilantes 550 y 1863, procedieron a la detención del acusado, que resultó nombrarse Luis Manuel Soler González, de 22 años, vecino de Santa Catalina, 43, quien negó los cargos, siendo remitido al Vivac.

Ayer fueron procedas por el juez de Instrucción de la Tercera, Leoncio Hernández Hernández, por tentativa de robo, con fianza de mil pesos; Benito García Marcelo y Armando Casanova Díaz, por robo en grado flagrante, con fianza de mil pesos cada uno.

Anúnciese en el DIARIO DE LA MARINA

EL SUPERCOLCHON LIFE

Ahora en venta inaudita

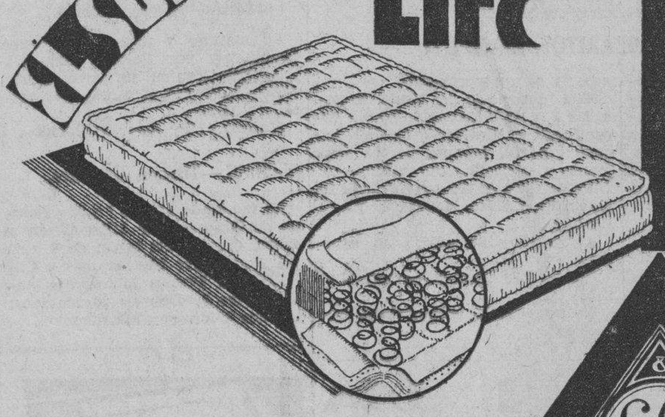

Life G VIDA R

$ 22

el colchón soñado

¡ventidós pesos!

El reposo convertido en deleite; el descanso absoluto del cuerpo obtenido científicamente. Todavía no se ha podido encontrar una forma para dormir mejor.

El supercolchón "LIFE" tiene muelles de acero inoxidable. Es un colchón eterno.

La venta inaudita de "La Casa Life" presenta en este artículo, como en todos, un precio inaudito. La fabricación "LIFE" es única en Cuba y sus productos sólo se venden en

La Casa Life

TENIENTE REY Y HABANA. TELEFONO A-6724.
SAN RAFAEL Y RAYO. TELEFONO M-7063
BELASCOAIN 24 TELEFONO U-3666

La cama y sus complementos: colchones y colchonetas, almohadas y cojines, sábanas y fundas: esta es la especialidad en que "La Casa Life" es única en Cuba. Y todo se vende ahora a precio inaudito.

M.E.C.D. 2016

ESCENARIO Y PANTALLA

ENCANTO: «EL DOLOR DEL DESPERTAR»

ESTA película, estrenada ayer en el Encanto, nos demuestra que no es necesario recurrir a tramas complejas y escenarios insólitos para interesar al público. Un poco de humanidad asistida de otro poco de arte, suele ser bastante. Lo que nos atrae en esta película es la vida de los personajes y el ambiente en que la desarrollan; vida y ambiente que se penetran mutuamente llegando a constituir una unidad diferenciable y autónoma. Es el universo de esa clase anfibia que existe en todos los países: la clase del empleado, equidistante del desprecio burgués y el odio proletario, al garete en el mar alto de las reivindicaciones sociales. En este marco el cineturgo enfoca dos tipos en «close up»: Allie, la soñadora muchacha que, por ser empleada de una biblioteca, se ha dado, en los respiros de la faena, sus buenos banquetes novelescos y, a través de ellos, se ha formado una concepción romántica de la vida; y Charlie, el tarambana charlatán y arrogante, que compensa estos defectos con cierta simpatía y viveza de imaginación, y que, en su cerebro urde maravillosas empresas financieras, cuya realización se pone a esperar lindamente, despreciando por humilde el empleo de treinta pesos semanales que el banquero Chadwick le ofrece.

Allie se deja transportar dulcemente hasta el matrimonio por la imaginación chispera de Charlie. Ve en él un ser superior. Charlie, por su parte, quiere a Allie, pero se quiere más a sí mismo. El drama no es difícil preverlo. Allie necesita trabajar para los dos, mientras Charlie, tumbado en un diván, planea negocios hiperbólicos.

El desenlace es simple y humano. Allie va a ser madre. Habrá gastos; es preciso que Charlie vea el modo de subvenir a ellos. El muchacho se lanza a la calle desesperado, se reune con unos amigos, juega a los dados y gana. En el camino de regreso, una mujerzuela lo retiene, y con la promesa de ser su compañera en cierto concurso de bailes donde le será fácil ganarse el primer premio, le saca cincuenta pesos. Llega a caso ebrio y a deshora. Allie lo despide en una escena violenta. El se encamina al «music-hall» a ganarse el premio de cien pesos en el concurso de baile. Pero todo había sido una treta para birlarle el dinero. Charlie abofetea a la mujer embustera; alguien sale en su defensa y la riña tumultuaria no se hace esperar. Charlie es echado a empellones del «music-hall», con la cara ensangrentada y la arrogancia en quiebra. Pero la lección ha sido decisiva. Llama por teléfono a Mr. Chadwick y acepta el empleo. Vuelve a su casa y pide perdón a su mujer. Esta no perdona, comprende simplemente. También ella tuvo su parte de culpa: creyó que en la vida las cosas terminaban como en las novelas, alimentó los sueños locos de Charlie, en vez de canalizar prudentemente su fogosa imaginación.

Los tipos de Allie y de Charlie están admirablemente pintados e interpretados. Helen Twelvetrees y Eric Linden realizan en ellos una excelente labor.

La película está, en general, bien movida y bien presentada.

En los turnos de 5 y 30 y 9 y 30, la Orquesta del Teatro Encanto, tan justa siempre de afinación y de ritmo, se hizo aplaudir en diversos números.

Hoy se repite el mismo programa.

Francisco ICHASO.

NOTAS

ROBERTO REY TRIUNFA EN CAMPOAMOR

A teatro lleno continúan las presentaciones de Roberto Rey, en los turnos elegantes de tarde y noche. Hoy se repite el mismo programa con la canción «Dime», el tango «La Paloma», de la película «Luces de Buenos Aires» y «Los danzarines», sketch musical de la película «El príncipe gondolero.»

Como programa de película, se exhibe por última vez la producción de Artistas Unidos, titulada «La mal juzgada», y de la que son protagonistas principales Maureen O-Sullivan y Betty Compson.

Mañana, «El Campeón», por Wallace Beery y Jackie Cooper. «El Campeón» es un drama que lo tiene todo. Punzantes momentos de dolor intenso, la risa ingenua del chiquillo heroico y todo lo que tiende a lanzarnos a las más profundas emociones. «El Campeón» es una de las películas más comentadas por la crítica americana. Con «El Campeón» se presentará también Roberto Rey, con nuevos números.

En la próxima semana, «Fenómenos» y «Médico y amante», por Ronald Colman y Helen Hayes, otras dos grandes producciones.

UN ESTRENO Y LI-HO-CHANG EN EL NACIONAL

Día de moda hoy en el Nacional, con programa de altura tanto en la pantalla como en la escena y sin alterar sus precios: 30 y 20 centavos la luneta, antes de las ocho y 20 y 30 centavos en asientos de palcos y cuarenta centavos la luneta después de esa hora.

Ruth Chatterton en «Así aman los ricos».

En la pantalla estreno de «Así aman los ricos», con Ruth Chatterton en el role femenino y George Brent como galán. Ninguna mujer y ningún marido deben de privarse de la lección que les ofrece esta película en su interesantísimo y profundo romance. Ellas y ellos comprenderán que las conveniencias sociales y las hipócritas reglas de sociedad son en muchos casos causa de serios conflictos conyugales. Ruth Chatterton, con su majestuosa belleza, su elegancia «sui géneris» y su gesto de justa modalidad, sabe interpretar a maravilla y hacer comprender al público el conflicto de la protagonista.

Y después del arte de Ruth Chatterton, el público será transportado al lejano Oriente, por Li-Ho-Chang, el poeta de la magia, que hoy debuta con toda su compañía.

Cualquiera de las atracciones de hoy, sería por sí sola, un excelente programa; pero la empresa del «Nacional», las presenta juntas y sin alterar sus precios.

EL VIERNES, «EL JIBARITO», EN MARTI

«Martí» sigue de estreno en estreno: la renovación constante del cartel es su norma. El viernes se estrenará un delicioso apropósito-revista en un acto dividido en siete cuadros libro original de Julio A. Díaz, el aplaudido actor y arreglo musical de Gonzalo Roig, el gran maestro director de la Orquesta Sinfónica

«El Jibarito» es obra de actualidad, escrita con gracia y llena de números musicales que habrán de encantar al público. La empresa del «Martí» se propone montarla con el esmero que pone siempre en este aspecto de su espectáculo.

Esta noche, en la tanda inicial, a las 8 y 45, «Leonela», novela escenificada en dos actos, divididos en ocho cuadros, original de los Hermanos Castelfullit, con música del maestro Rodrigo Prats, costando la luneta 30 centavos, butaca 20 y tertulia 10.

A las 10 y 30, «Todo un hombre.»

Pronto, «El impuesto a los solteros.»

En preparación, «La Habana que vuelve.»

CARTEL DEL DIA

POR LOS TEATROS

PRINCIPAL.—Cerrado.

MARTI.—8.45: «Leonela». 10 y 30: «Todo un hombre.»

ALHAMBRA.—8.15: «El marido de mi mujer», 9.15: «Caprichos de la fortuna. 10 y 45: «Papá Cornelio.»

POR LOS CINES

CAMPOAMOR.—A todas horas: «La mal juzgada», revista, comedias y presentación de Roberto Rey. Orquesta Hermanos Castro y ocho girls.

VERDUN.—«Abismos de pasión», «Dirigible» y números de variedad.

NEPTUNO.—Matinée y noche: «Corazones valientes», con Robert Montgomery y «Esta edad moderna», con Joan Crawford y Clarñ Gable.

ENCANTO.—A todas horas: «El dolor del despertar», revista, comedia y Orquesta.

NACIONAL.—A todas horas: «Así aman los ricos» (estreno) y debut de Li-Ho-Chan (Mago.)

RIALTO.—A todas horas: «La hija del dragón», «Que me voy a París», comedias y noticiero.

REGINA.—A todas horas: «Que me voy a París», «La hija del dragón», comedia y noticiero.

TRIANON.—«Aloha» y revista en tandas elegantes. 8.15: «Extravancia.»

RIVIERA.—«Corazones valientes» y revista en tandas elegantes 8.15: «Las mujeres son siempre mujeres.»

OLIMPIC.—«Tiempos de niños», «24 horas» y revista en tandas elegantes.

IMPERIO.—«Las luces de Buenos Aires», «La llamada secreta» y comedias.

INGLATERRA.—«Horror al matrimonio», «La urraca» y comedias.

NORMA.—«El peje grande», «La traidora» y comedia.

LIRA.—«Amor prohibido», comedias y revistas.

LARA.—«El ángel de la noche», comedia y revista.

ACTUALIDADES. — «Una hora contigo», «Un caballero de frac» y comedias.

GLORIA: «Deliciosa», «El Impostor» y comedias.

CUBA.—«La mujer manda», «El atrevido», revista y comedias.

LINDBERGH.—«Una hora contigo», «La marcha nupcial» y comedia.

VIOLETA.—«Las calles de la ciudad», «El príncipe gondolero», el gato Félix y revista.

SALON ROJO.—«Madame Julie», «Cimarrón», revista y comedia.

VALENTINO.—«Gente alegre» y «El príncipe gondolero», en homenaje a Roberto Rey.

CARRAL.—«Todo por las noticias», «Hermanas de farándula», revista y comedia.

EDISON.—«El crimen de la calle Morgue», «Esposas frívolas» y comedias.

MENDOZA.—«Frankenstein», «Juventud audaz» y comedia.

FLORENCIA.—«Esta noche o nunca», «El corsario» y comedia.

WILSON.—«Horror al matrimonio», «El crimen de la calle Morgue» y comedia.

UNIVERSAL.—«Al compás de la hora», «El hombre y el monstruo» y «Los rompecabezas.»

El DIARIO Hablado

es símbolo de progreso y de eficiencia, y de suprema comodidad y beneficio para el radioyente y el anunciante avisado, que entrega al éter la difusión de la bondad de sus productos.

ENCANTO
EL TEATRO MAS FRESCO DE LA HABANA
HOY 3½ A 11½
RKO PATHÉ presenta a
HELEN TWELVETREES
El Dolor del Despertar
con ERIC LINDEN
COMEDIAS - REVISTA
OBERTURA POR LA ORQUESTA

GACETILLAS

NEPTUNO.— Corazones valientes.

Función continua en Neptuno, de 2 a 11 y 30 p. m. Estrenándose «Corazones Valientes», producción Metro Goldwyn, por Robert Montgomery y Madge Evans, que se exhibe a las 2 y 30, 5 y 30 y 9 y 30. «Esta Edad Moderna», por Joan Crawford, a las 4 y 8 y 30 p. m. Además la comedia «Enfocados», por Al St. John; y Revista Paramount. 20 centavos entrando antes de las 9 p. m. y 30 centavos después.

LOS JUEVES DE NEPTUNO

Mañana, además del estreno de «El Fraude» o «La Marca del Fuego», por Tallulah Bankhead; y «El Príncipe Gondolero», de Roberto Rey, tomarán parte a las 5 y 30 y 9 y 30, Rasoria G. Orellana, Gustavo S. Galarraga, Margot Alvariño, Gaspar Betancourt y Ernestina Lecuona.

Sábado y domingo, «El Escuadrón Perdido», la película del año.

RIALTO.— La Hija del Dragón.

Hoy se estrena en Rialto la superproducción de terrorífico argumento «La Hija del Dragón», filmada por Sessue Hayakawa, el famoso actor japonés que se presenta por primera vez en la pantalla sonora, acompañado por Anna May Wong y Warner Oland.

Va también en el programa «¡Que me Voy a París!», cine-comedia con Leon Errol y Mitzi Green; un Noticiero y una comedia en dos partes. Precios, 20 centavos luneta y preferencia.

REGINA.—La Hija del Dragón.

Sessue Hayakawa, aquel famoso artista japonés que gozó de tanta notoriedad en otros tiempos, se presenta en el cine sonoro acompañado de Anna May Wong y Warner Oland en la producción sincronizada «La Hija del Dragón». Completa el programa «¡Que me Voy a París!» cine-comedia con Leon Errol y Mitzi Green; un Noticiero y una comedia en dos partes.

Precios, 10 centavos damas y niños hasta las 7 y 30 y 20 centavos los mayores después de esa hora. Tertulia, 10 centavos.

RIVIERA.—Corazones valientes.

En las tandas de las 5 y 15 y 9 y 45, se estrena la producción de Robert Montgomery y Madge Evans que se titula «Corazones Valientes», una revista y una variedad. A las 8 y 15 «Las Mujeres son Siempre Mujeres», por Greta Garbo.

Mañana jueves, en la matinée «Corazones Valientes», «Dos Padres», por Leo Carrillo; «La Isla del Oro», y una revista y una variedad. Y en tandas elegantes «Corazones Valientes».

El viernes, «Papá se Casa», por Slim Summerville.

El sábado y domingo, «Mi Ultimo Amor», por José Mojica y Ana María Custodio (en español).

Prnto: «La Bestia de la Ciudad», por Walter Houston.

MAXIM.—Día de la Risa.

Presenta hoy en su turno de las 8.30 dos comicísimas películas. La super joya de la Metro LAS CALLES DE NEW YORK, interpretada por Buster Keaton y Anita Page; y POBRE TENORIO, cuyos intérpretes principales son Buster Keaton, C. Greenwood y Reginald Denny. También se exhibe una comedia.

LIRA.—Amor prohibido.

En matinée y noche, «Un Amor Prohibido», por Barbara Stanwick y Adolphe Menjou; un cartón y una variedad. Precios, 10 centavos en matinée y noche.

Mañana, «Un Amor Prohibido».

OLIMPIC.—Tiempos de niños.

En tandas de 5 y 15 y 9 y 30 «Tiempo de Niños» por Mitzi Green y Jackie Cooper. En tanda de 8 y 15 «24 Horas» por Kay Francis y Clive Blocks. Precios 15 centavos antes de las 9. Después 20 centavos. Mañana «Horror al Matrimonio».

CUBA.—La mujer manda.

Dos estrenos se exhiben hoy miércoles en el popular Cuba de la calle de Suárez, en sus tandas de cuatro y ocho y 15. Empieza la tanda a las cuatro con un noticiario Fox la comedia en dos partes hablada en español Espuma de Champang. Robert Amstrong y Marion Nisson en la super especial «El Atrevido». Pola Negri con Riland Young y otros interpretan maravillosamente «La Mujer Manda» o Reina y Mártir. Los precios por la tarde luneta 10 los mayores y 5 los niños, por la noche 15 los caballeros, 10 las damas y 5 los niños.

ACTUALIDADES.—Una hora contigo.

En matinée y noche, «Una Hora Contigo», por Maurice Chevalier y Jeannette MacDonald. «Un Caballero de Frack», por Roberto Rey, de paso en la Habana; una revista mundial. Precios, 10 centavos y 5 centavos. Mañana, «Una Hora Contigo».

INGLATERRA.— Horror al matrimonio.

Función corrida y precios populares, rigiendo para hoy 10 centavos de 2 a 6 p. m. y los de 20 centavos caalleros, y 10 centavos damas y niños, de 6 a 11 y media p. m.

El programa combinado para hoy, es de lo más atrayente, comenzando con la comedia «Fábrica de Divorcios» por George Sidney, y Charler Murray; el cartón sincronizado «En Victoria» y las producciones «Horror al matrimonio» joya suprema, interpretada por Lew Ayres, y Mae Clarke; y «La Urraga» sensacional y emocionante producción, interpretada por May Robson y James Hall.

A las 5 p. m. la comedia por George Sidney, y Charley Murray, «Fábrica de Divorcios» la super producción de gran argumento «Horror al Matrimonio» por Lew Ayres y Mae Clarke.

WILSON.—Horror al matrimonio.

Función corrida y precios populares, rigiendo para hoy 10 centavos de 2 a 7 p. m. y 20 centavos caballeros, y 10 centavos damas, niños de 8 y media a 11 y media p. m.

El programa combinado para hoy, es de lo más atrayente, comenzando con la revista semanal (Universal número 55) la comedia por Slim Sumerville «Dichosas Mujeres», el cartón sincronizado «El Payaso» y las super producciones, «Horror al matrimonio» joya suprema, interpretada por Lew Ayres, y Mae Clarke, y «El Crimen de la Calle de Lamorgue» sensacional y emocionante super producción, interpretada por Bela Lugoni, y Sidney Sox.

A las 5 y cuarto p. m. la comedia por Slim Sumerville «Dichosas Mujeres» y la superproducción «Horror al Matrimonio» por Lew Ayres, y Mae Clarke.

Por la noche, el mismo programa de la matinée.

El "Diario Hablado"
Se trasmite todos los días

VENZA UD. LA FATIGA
causado por la inercia intestinal, con tres pastillas de Levadura Fleischmann diariamente. La levadura no es una medicina, sino un alimento nutritivo que hace desaparecer el estreñimiento y sus achaques resultantes: jaquecas, mal aliento y piel descolorida.
LEVADURA FLEISCHMANN

Palacio

EL PRESIDENTE

El Presidente de la República, General Machado, continúa disfrutando su temporada de verano en la Playa Azul, en unión de su distinguida familia.

Don Ricardo Herrera, Secretario de la Presidencia, se ha comunicado con el Jefe de la Nación, informándole de los asuntos de actualidad, así como también de la sesión del Senado del día anterior, en que fueron aprobadas distintas leyes económicas.

LA CAUSA CONTRA LOS AUTORES DE BOMBAS

Aunque el General Herrera, Jefe del Ejército, en su visita a Palacio, ayer, no ofreció noticias a los periodistas, sabemos que antes de quince días dará comienzo el Consejo de Guerra contra los autores de la bomba sorbetera, Corrons, Ignacio Mendoza y Luis Pérez Hernández, acusados ahora de ser los autores de las bombas que, en forma de paquete postal, se enviaban a distintas autoridades, causando una de ellas la muerte del Teniente Diez Diez.

LA AUSENCIA PRESIDENCIAL

El Jefe del Ejército, General Herrera, nos informó en Palacio, ayer, que no cree dure un mes la ausencia del General Machado, como se ha dicho. Esa ausencia será, a lo sumo, de dos semanas.

LOS VETERANOS POR LA CORDIALIDAD

Elementos veteranistas que ayer visitaron Palacio, nos informaron que se aprestan a llevar a cabo una labor amplia y cuidadosa de acercamiento y solución de los problemas cubanos del momento, para beneficiar así los intereses del país, hoy en difícil situación en todos los órdenes, a causa de las campañas y procedimientos que elementos enemigos del orden llevan a la práctica.

Ayer se celebró en esta capital una conferencia entre el doctor Wolter del Río y el Presidente del Consejo Nacional de Veteranos, General Francisco de Paula Valiente, cambiándose impresiones alrededor de los problemas políticos y tendenciosos y llegando a un acercamiento, encaminado a laborar con fe, por la solución de la crisis interior actual.

VISITA

Entre los visitantes al Secretario de la Presidencia don Ricardo Herrera, figuró el Introductor de Ministros de la Secretaría de Estado, señor Soler y Baró, quien acaba de llegar a la Habana, después de haber pasado dos meses de vacaciones en Europa.

UNA CAIDA

En el primer centro de socorro fué asistida Ana Gómez Aguilar, de 86 años, vecina de Picota 31, de la fractura del fémur izquierdo, que se produjo al caerse en su domicilio.

NACIONAL 20-30-40-¢ EN LUNETAS MIERCOLES DE MODA
HOY ESTRENO EN CUBA HOY
FIRTS NATIONAL presenta a
Ruth Chatterton
La primera dama del cine
"ASI AMAN LOS RICOS"
en escenas de gran emoción se descubre ante el público la miseria moral de una sociedad que siempre cree que otro amor es pasión culpable.—
5½ Y 9½
DEBUT DEL MAGO ORIENTAL
LI-HO-CHANG
Sorprendentes actos de ilusionismo
MARTES 19
OTERO
EL GALLEGO INIMITABLE Y UN CUADRO ARTISTICO.

MUSICA Y MUSICOS

La Coral de la Habana que con tanto acierto dirige la señora María Muñoz de Quevedo, espíritu dispuesto a las más elevadas manifestaciones de arte musical, tuvo su concierto en el Auditorium, según se anunció y esta nueva presentación de la novel sociedad coral despertó aún mayor interés, si cabe, que las anteriores audiciones con ser todas muy interesantes. Tenía esta última el atractivo no solo de los diversos números que componían la primera parte, bellas muestras de la polifonía clásica como son el motete a 6 voces «Timor et Tremor» de Orlando de Lassus, el de Victoria titulado «O vos omnes», a cuatro voces, ejemplo máximo de polifonía, de intensa fuerza expresiva y emotividad profunda, sino que también este programa además de las diversas obras folklóricas de Emiliana de Zubeldia (una canción vasca a 4 voces que recibió el aplauso del público) Usandizaga (con otra canción vasca a 6 voces, que como la de la Zubeldia eran primeras audiciones) Otaño y Benedicto (el Alalá de Monforte tuvo como intérprete a Enriqueta Fabregat de Agramonte) presentaba por vez primera a nuestro público cuatro composiciones corales de autores cubanos dos de ellas y las otras dos de extranjeros residentes entre nosotros, personas bien conocidas y estimadas en nuestros círculos musicales. Jascha Fischermann dedicó a la Coral de la Habana el arreglo de dos canciones populares rusas tituladas Nochecita y Abedul, (a cinco voces), cuya armonización sencilla y ajustada, fué del agrado del público al escucharla. Del compositor Manuel Rivera Baz fué la delicada canción «Amor, dicen tus ojos», que como «En mi rancho bonito» (ambas a 6 voces) atrae desde el primer momento no sólo por la belleza de sus populares melodías sino por la nitidez y atractiva forma armónica en que están concebidas y realizadas.

Anckermann (Jorge) dedicó a la Coral una Criolla-Bolero a 6 voces que lleva por título Sueños Perdidos. Como todas sus composiciones se advierte en ésta el criollo sabor y ritmo que seduce. La Coral la interpretó inteligentemente aunque es su parte rítmica es susceptible de mejoramiento.

Sin duda alguna, a pesar de los grandes y variados atractivos del programa y número crecido de primeras audiciones (entre ellas el Nessun visse giammai de Palestrina) la obra que más curiosidad despertó desde su primer anunció fué el SON a cuatro voces mixtas, dos pianos, clave y güiro compuesto por Amadeo Roldán, subdirector de la Orquesta Filarmónica de la Habana y uno de nuestros más inteligentes y completos compositores jóvenes. CURUJEY se titula su composición coral, inspirada en la poesía de Nicolás Guillén. Solistas de la obra fueron Alice Dana de Pino, soprano, Amelia Faber, mezzosoprano y el tenor Manuel Arias Agüero. Como pianistas llenaron a completa satisfacción su arduo cometido, Luis Borbolla y Pablito Miquel y las claves y el güiro estuvieron en las manos expertas de Miguel A. Matamoros. Todos fueron muy aplaudidos, aplauso que merecieron con creces dadas las dificultades que encierra la obra que como todas las de Roldán está concebida dentro de acres aun que en este caso, no hiirentes disonancias y quizá por vez primera dentro de ese agri-dulce sabor que es la forma más atractiva, o únicamente atractiva de las composiciones llamadas ultra-modernas que a nuestro humilde parecer, son las únicas que «han de quedar».

Roldán en esta composición Curujey, maneja con habilidad los colores de su paleta musical, combinándolos acertada y magistralmente. Reune lo afro-cubano con lo típicamente criollo en forma que despierta el interés y la admiración del oyente; es algo así como un fuerte aperitivo que hace desear su repetición, antes de proseguir a otros manjares, codiciados y este Curujey es de las composiciones musicales que mientras más se oyen más gustan y se desean oir. Con cada nueva audición van descubriéndose sus bellezas melódicas encerradas en una hábil captación de seductoras disonancias...

Esta composición recibió muy calurosos aplausos y debe ser repetida en la primera oportunidad.

Roldán fué muy felicitado por este nuevo triunfo, felicitaciones a las que unimos la nuestra muy sincera.

La Coral de la Habana y María Muñoz de Quevedo su directora, anotáronse con este concierto un nuevo éxito grande y definitivo.

El jueves 28 del actual se celebra en el Conservatorio Internacional la primera de las disertaciones sobre temas musicales en forma de debates. El tema será «Chopin no era un verdadero genio», propuesto en contra. A favor debatirán afirmando que «Chopin si era un verdadero genio». Dirige las huestes en contra la señorita Sylvia López Rovirosa y en pro María Elena González Labarga. Las participantes ilustrarán sus argumentos con obras para piano por lo cual deben resultar estos debates sumamente interesantes. Las disertaciones serán públicas efectuándose a las 5 de la tarde.

Graciella de los Reyes efectuó su recital en la Sala Espadero del Conservatorio Nacional que fundó el ilustre maestro Hubert de Blanck.

La joven pianista distinguióse en los números diversos que interpretó entre ellos las Treinta y dos variaciones en Do menor de Beethoven, un grupo del romántico Chopin y obras diversas de Chasins, Hubert de Blanck, Rachmaninoff y Delibes Dohnanyi.

Fué muy celebrada por su seguro mecanismo y buen gusto, felicitaciones que llegaron asimismo a la dirección del Conservatorio Nacional que a través de los años mantienen en alto su prestigio artístico.

El lunes 18 se efectuará la Repartición de Premios; acto que será público.

Carmelina Delfín y Sarah Justiz preparan la Fiesta del Show en el Teatro de la Comedia para el sábado 16 de julio a las 5 de la tarde. Cooperan la orquesta Majestic dirigida por el maestro Andraca actuando asimismo el bardo cubano Gustavo S. de Galarraga y la aplaudida danseuse Sol Fernan Flor. Actuará como maestro de ceremonias el talentoso Dr. Gaspar Betancourt.

Fiesta que promete ser un gran éxito.

N. B.

EXPOSICION DE PRODUCTOS NACIONALES

Tendrá carácter permanente y se establecerá en Matanzas, por iniciativa del señor E. Blanco

Por iniciativa del señor Eduardo Blanco, será inaugurada en Matanzas una Exposición Permanente de Productos y Manufacturas Cubanas. Esta idea, de gran utilidad en los sectores comerciales por el grado de propaganda que representa, viene a llenar un importante vacío en ese orden de cosas. Las industrias nacionales necesitan de un vocero constante que prodigue a los cuatro vientos sus bondades, en armonía con el deber patriótico que debe impulsar preferentemente a su uso y consumo. Y nada, en realidad, resulta más satisfactorio en este sentido, que tener un sitio adecuado donde poder contemplar y examinar los productos de nuestro suelo.

En relación con este asunto, hemos recibido una circular de la Asociación Nacional de Industriales de Cuba donde nos hablan de las cualidades de honradez y laboriosidad que adornan al señor Blanco, alentándolo en su empresa y haciendo resaltar los beneficios que de dicha Exposición se derivan.

La Gran Sala Exposición, será abierta al público próximamente y constará también de un Sección Especial para Productos Extranjeros.

LOS UNIFORMES IMPERIALES DE MODA EN BERLIN

La música antigua sustituye a los jazz modernos y vuelven a usarse los trajes tradicionales

BERLIN, julio 12.—US.—Los uniformes del antiguo Ejército Imperial vuelven a ser populares en Berlín.

Las bandas, con sus instrumentos de brillantez metálica y los sugestivos uniformes de húsares, coraceros, etc., han sustituído a las orquestas de jazz en las cervecerías de los centros de diversión, resultando que mientras los propietarios de los cabarets se encuentran lamentándose de la mala época por que atravesamos, los de los citados establecimientos muestran con orgullo sus casas completamente repletas de público.

Las viejas marchas son mucho más aplaudidas que la música moderna, cosa que explican los «managers» diciendo que muchas de las costumbres germanas de hoy día pertenecen a las generaciones pretéritas y que es una cosa muy natural que los parroquianos prefieran escuchar aires familiares y tararear viejas melodías.

Y justifican esta nueva variación que han introducido, declarando que cantando le «entra sed» al auditorio, por lo que consume entonces, grandes cantidades de cerveza, trayendo esto como consecuencia la prosperidad del negocio.

PROTEJA A SUS NIÑOS DEL RAQUITISMO
¡Infeliz del niño raquítico! Desgraciadamente, su número es alarmante. Libre a sus hijos de tal peligro: dándoles el remedio ideal que ha ayudado el saludable crecimiento de millones de niños: la Emulsión de Scott de aceite puro de hígado de bacalao legítimo de Noruega.
Es alimento - medicina concentrado que enriquece la sangre, fortalece los huesos, da vitalidad. Désela desde hoy mismo.
Rechace toda imitación. Acepte sólo la
EMULSION DE SCOTT
Exija siempre esta marca
RICA EN VITAMINAS

GESTIONES DE LA ASOC. DE DETALLISTAS

Continúan tratando de resolver el conflicto tabacalero, para evitar el traslado de fábricas

Alentados por el triunfo incipiente que acaban de obtener los detallistas interviniendo en el conflicto entre fabricantes y torcedores, la Asociación de Detallistas con domicilio en Chacón 25, ha tenido la iniciativa de hacer extensivas sus diligencias cerca de las fábricas de cigarros, para ver de una vez si pueden quedar resueltos los conflictos habidos entre torcedores y cigarreros con los fabricantes.

Con tal motivo la Comisión de Presidentes de Sociedades Detallistas han solicitado una entrevista con los Jefes de la Tabacalera Cubana, Cesora de la Henry Clay and Bock Co., Ltd.

Es de celebrarse los buenos oficios de los detallistas en la solución del conflicto del tabaco, porque aunque éstos recibirían gran perjuicio con el traslado de las fábricas al campo, principalmente han mediado en el asunto para contribuir eficazmente al restablecimiento de la normalidad económica y en beneficio de la familia cubana tan agobiada por múltiples problemas en las presentes circunstancias.

DOS SUJETOS SE SUICIDAN, AHORCANDOSE

Uno de ellos era tabaquero y se hallaba desesperado por la presente situación de penuria

En los servicios del pabellón de entrada, en la casa de salud «La Purísima Concepción, se privó ayer de la vida, ahorcándose, Enrique Cepero Valdés, de 30 años de edad, que desde hacía años se encontraba recluído en la misma por estar enfermo.

EL OTRO SUICIDA

José Lorenzo Damas, natural de Pinar del Río, de 51 años de edad, tabaquero y vecino de Salvador, en el Cerro, apareció ahorcado en la habitación número 14 de la expresada casa donde residía. Su hijo Roberto Lorenzo Díaz, vecino de San Quintín B, fué quien encontró el cadáver, informando que su padre había tomado tal determinación por la mala situación que estaba atravesando.

DANDO CUENTA

De ambos suicidios conoció el juez de instrucción de la Sección Quinta, doctor Martínez Azcue, autoridad que dispuso la entrega de los cadáveres a sus respectivos familiares, con la obligación de presentarlos en la mañana de hoy en el Necrocomio para la práctica de la autopsia.

INFORME OFICIAL SOBRE LA «TOMA DE TRUJILLO»

El señor Alfredo de la Fuente, Consul General del Perú y Encargado del Archivo de la Legación, nos envía, con motivo de los últimos sucesos acaecidos en Trujillo, copia del siguiente despacho enviado por el Gobierno de dicho país hermano:

«Julio 8.—Comunistas apoderáronse de Trujillo, después de sacrificar a los defensores del orden, que cumplieron con su deber heroicamente. Circunscrita la acción de los comunistas a Trujillo, en donde efectuaron saqueos e incendios. Congreso Constituyente aprobó un decreto del ejecutivo declaratorio del estado de sitio. Hoy entrarán en acción columnas, para debelar movimiento de cuadrilla de aviones, fuerzas de Lima y Cajamarca. Todo el resto de República tranquilo. Freundt».

DENUNCIA DE DESAPARICION

En la Policía Judicial denuncia Carmen González Lago, vecina de San Isidro 63, que hace unos días llegó a su domicilio procedente de las minas de Matahambre el primo Pedro García Alvarez, que cuenta 18 años de edad, que se hacía acompañar de otro joven nombrado Manuel. Ambos salieron como tenía por costumbre sin que hayan regresado, por lo que teme les pueda haber ocurrido alguna desgracia, toda vez que no se han presentado a recoger su equipaje.

SUSCRIBASE AL Diario de la Marina

M.E.C.D. 2016

JOVEN O VIEJO

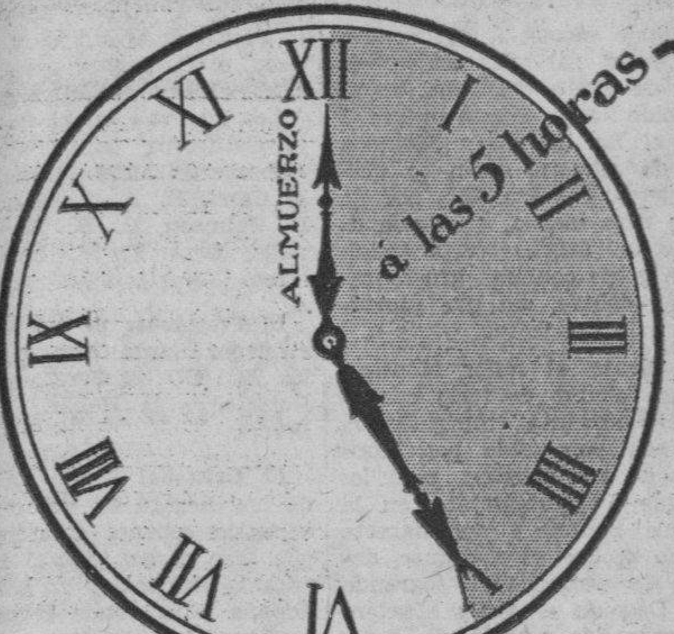

SENTIRÁ SU EFECTO VIGORIZANTE

PRUÉBELO
MALTINA TIVOLI VITAMINADA
LA SENSACIONAL CREACIÓN DE LA CERVECERIA
LA TROPICAL

Es ya principio científico que las "vitaminas" constituyen un elemento indispensable en la alimentación.

La "Maltina Tivoli" contiene ahora "vitaminas" científicamente dosificadas por eminencias médicas cubanas.

MAYOR PODER VIGORIZANTE. EL MISMO SABOR DELICIOSO.

R. Lillo.

Crónica Habanera

(Viene de la Página CINCO)

EN SU DIA

La joven señora Sara García, a quien saludamos en su santo, es la esposa del conocido administrador del Teatro «Campoamor» y representante de la Columbia Pictures Company, señor Ernesto P. Smith.

EL RECIBO DE ANOCHE

El señor Luis Kohly y su esposa, la señora Hortensia Maragliano, ofrecieron anoche un recibo íntimo con motivo de celebrar su cumpleaños su bella hija «Fita».

Un grupo de jóvenes asistió a la residencia de los señores de Kohly pasando agradables horas de esparcimiento y alegría.

Se bailó y jugó tennis en los magníficos «courts», situados en los preciosos jardines de la casa, a orillas del río Almendares, continuando la fiesta hasta tarde en la noche.

Asistieron las siguientes señoritas.

Nené Mendizábal, Cuqui Ponce de León, Cuca Valiente, Chiquitica Aspiazu, Georgina Martín.

Elena y Carmita de Cárdenas, Lid. Lombard, Hortensia y Elena Montalvo.

Alicia Menocal, Alicia Morales, Silvia Tolón, Lily Rosell, Silvia Falcón. Alicia Freyre, Teresita Rionda, Loló Goitizolo, Silvia Sánchez Barraqué.

María Herminia Alvarado, Estellita Santeiro. Carmelina y Mercedes Kohly, Patricia Delgado.

Elsa y Emma Maduro, Lolita Coroalles, María Luisa Milagros.

Beatriz Alonso, Esperancita Plasencia, Marta Medio, Odette Posso, Silvia Fonts, Guillermina Plasencia, Odette Kohly.

Entre los jóvenes: Marcos Kohly, Enrique de Cárdenas, Fernado Rasco, Mundito de la Torre, Julio Cervantes, Mario Cruz, Froilán Hidalgo Gato, Víctor Pedroso.

Ambrosio González del Valle, Eddy Montalvo, Samuelín Tolón, Guillermo Mena, Mario Arellano, Alberto Morales.

Charles y Pablo Fanjul, José Antonio Fernández Blanco, Manolín Menéndez, Mario Vandama, Alberto Larrea, Ramiro Gómez de Molina.

José Antonio Rionda, Miguel Kohly, Rafael Montoro, José Herrera, Fili Rivero, Andrés F. Morell, P. Morales, Teobaldo Rosell.

Luis René de Solo, Pedro Pablo Díaz, Néstor Miyares, Eddy Posso, Juan Luis Bilbao, Roberto Ortega, Miguel Mendoza Magoon Jiménez.

DEL CUERPO CONSULAR

El Cuerpo Consular extranjero acreditado en Cuba ofrecerá el próximo sábado un banquete al doctor Orestes Ferrara, Secretario de Estado.

El homenaje, que se llevará a cabo a las nueve de la noche en el Hotel Nacional, ha sido organizado por una comisión integrada por cuatro cónsules. Estos son: los señores Pablo Cabral, de Santo Domingo; Carlos Hinze, de Dinamarca; Aurelio M. Gallardo, de Méjico y Sebastián Gelabert, de Chile.

ALMANAQUE SOCIAL

Ha visto la luz el número correspondiente al mes de julio del Almanaque Social, la simpática revista que edita Julio de Céspedes.

Muy interesantes «Las Ultimas Cuartillas de Fontanills», que vienen reproducidas en la página diez.

Además, hay un artículo de costumbres por Apolonio Almeida, con el título de «El Cotillón en la Habana»; «Las Mujeres en el Crepúsculo del Hombre», por Raúl Cuevas.

La Baronesa de Livet nos cuenta lo que se vende en París para las mujeres que veranean en las playas. También nos habla sobre las modas en general.

«Los comentarios del mes», por Isabel Margarita Ordext; «Arte y Decoración», Cines y otros trabajos de gran interés, contiene la publicación.

Todo ello aparece realzado por una información gráfica.

En la página de «Bellezas Habaneras», se encuentran los retratos de la señora Caridad Betancourt de Sanguily, esposa del conocido cirujano Julio Sanguily, Jr., la señorita Rita Alonga, Dora Pogolotti, Josefina Arellano y Carmelina Solís Alió.

Hay además una página de niños en la que aparecen Josefina de Cárdenas; María del Carmen Aixalá; Dorita Portell; Florinda Díaz y Moya; Rodolfito Fernández; Raúl González; Gonzalo, Graciella y Víctor Arellano y José Elías, Humberto e Isabel María López Silvero.

Danderina
el tónico de moda
extirpa la caspa y da lozanía al cabello.

COLEGIOS DE LOS P. P. ESCOLAPIOS DE LA VIBORA

El próximo viernes, a las ocho y media de la noche, en el Teatro «Tosca», de la Calzada de Jesús del Monte, se celebrará el acto de la solemne repartición de premios del curso de 1931-32.

Para el acto invita el Rvdo. Padre Rector, la Comunidad y el Alumnado del Colegio de los P. P. Escolapios de la Víbora.

He aquí el programa:

1. Himno Nacional.
2. Discurso por el señor Rafael Martínez Ibor.
3. Premios de conducta.
4. Obertura «Mignon», A. Tomás. Banda.
5. Premios a la aplicación.
6. La Escuela, por el ex alumno Cleofé Rodríguez.
7. Paráfrasis de Rigoletto, Litz, por el alumno Pepito Guiu.
8. Distribución de diplomas.
9. Balilables de la Opera «La Gioconda», A. Ponchielli. Banda.
10. Premios de asistencia y puntualidad.
11. Duo de mandolina y piano, por los alumnos del colegio, Fernando Gainza y Pepito Guiu.
12. Premios de dibujo y caligrafía.
13. Premios a los párvulos.
14. Premios extraordinarios.
15. Invitación al Vals, C. M. Weber. Banda.
16. «La Redención de un Padre», cuadro lírico dramático, en dos actos y en verso, original de P. Luis Ubeda Gallardo, Escolapio.

Reparto:

Eduardo, Manuel Alfonso; don Víctor, Gustavo de la Fe; Arturo, Orlando Gil; César, Cándido Collazo; Domingo, Antonio Pruna; Nicolás, José Fernández.

Zapatero, sastre, criados, etc.

Amenizará el acto la banda de música del Estado Mayor del Ejército, dirigida por el capitán José Molina Torres, ex alumno de las Escuelas Pías, y cedida generosamente por el Jefe del Estado Mayor del Ejército.

HACIA LOS ANGELES

La conocida poetisa Mary Morandeyra embarcará hoy a las seis de la tarde en el «California», que se dirige al Oeste de los Estados Unidos, vía el Canal de Panamá.

La distinguida escritora permanecerá en Los Angeles hasta fin de año.

HOMENAJE AL DOCTOR INCLAN

El día veinticuatro de este mes la Guardia Vieja ofrecerá un almuerzo en el Jockey Club como homenaje al doctor Alberto Inclán, Presidente del Club Hípico.

BODA

El día veintidós de este mes contraerán matrimonio la señorita Alicia Wolter y el joven Alberto Delgado.

La señorita Wolter es hija del doctor Wolter del Río, distinguido representante a la Cámara y ex director de «El Mundo» y de su esposa, la señora Rojas de Wolter del Río.

El novio es hijo del letrado Alberto J. Delgado y de la señora Conchita Montejo.

HACIA PARIS

El joven Ernesto Marty y de Cárdenas, partirá dentro de breves días para Francia, donde terminará sus estudios de Medicina.

En estos momentos guarda cama, víctima de un ataque grippal.

ENFERMA

También se encuentra recluida, con grippe, la señorita Silvia de los Reyes, hija del doctor Gustavo de los Reyes y de su esposa, la señora María Luisa Delgado.

BALNEARIO DE LA PLAYA DE MARIANAO

El balneario de la Playa de Marianao sigue proporcionando a sus clientes nuevos campos de distracción y esparcimiento dentro de su recinto.

Ahora dirige su atención preferente a dar facilidades para la concurrencia de los niños al balneario y el recreo y bienestar de los que asistan al mismo.

Además, han tenido gran éxito y aceptación las canchas de volley ball y hand ball que se inauguraron el domingo pasado.

Edel FARRES

Dientes relucientes realzan su belleza

La Crema Dentífrica Listerine, gracias a sus excelentes propiedades y módico precio, es la favorita de millones de personas.

Elaborada por los fabricantes del Antiséptico Listerine, refleja los más recientes descubrimientos de la ciencia dental. Contiene ingredientes que limpian los dientes y pulen el esmalte rápida y eficazmente. Le encantará la deliciosa sensación de frescura y limpieza que deja en la boca.

Además, compare el precio de la Crema Dentífrica Listerine con el de cualquier otra pasta de igual calidad y se convencerá de que ofrece el máximo de valor por su módico precio.

Acostúmbrese a usar la Crema Dentífrica Listerine. Júzguela, no por su precio, sino por los resultados que da.

Los fabricantes de la Crema Dentífrica Listerine (y del Antiséptico Listerine) recomiendan los cepillos Pro-phy-lac-tic.

CREMA DENTIFRICA LISTERINE

Para ELLAS y Para ELLOS

CONSULTORIO

Por la Doctora HERMINIA PLANAS

JUGUETE

De tela blanca y rosada
tiene Rosa un delantal,
y a la margen de la puerta
casi, casi en el umbral,
un rosal de rosas blancas
y de rojas un rosal.

Una hermana tiene Rosa
que tres años besó abril,
y le piden rojas flores
y la niña va al pensil,
y al rosal de rosas blancas
blancas rosas va a pedir.

Y esta hermana caprichosa
que a las rosas nunca va,
cuando Rosa juega y vuelve
en el juego el delantal,
si ve el blanco abraza a Rosa,
si ve el rojo dá en llorar.

Y si pasa caprichosa
por delante del rosal
flores blancas pone a Rosa
en el blanco delantal.

José MARTI

* * *

Dra. Herminia Planas,
DIARIO DE LA MARINA.
Prado 103.
Habana.

* * *

LA INCONSTANTE

Confiesa no ser constante y es precisamente lo que nos lleva al éxito todos los casos en que deseamos un propósito.

El extirpador «Infalible», es pronto seguro de triunfo. Puede emplearse lo mismo para el cuerpo, como para el rostro.

Naturalmente que siempre en casos análogos, es preferible ver antes la aplicación hecha por los mismos interesados, por lo que le aconsejo pasar por Obispo 97, entre Aguacate y Villegas.

Precio razonable y que un sólo frasco será suficiente para que desaparezcan para siempre los vellos superfluos.

Si por cualquier motivo, prefiere que por su casa, una empleada de dicha tienda, sólo tiene que avisar al teléfono: A-9460. La complacerán cualquier día hábil, en horas de la mañana.

Esta casa es la misma que tiene la exclusiva de las fajas «Esbeltadorens».

* * *

LA IMAGINACION

La vida sin imaginación es una carga que no todos pueden tolerar.

El soñar, el dejar volar la fantasía, el autorizarla a suplir lo que la realidad no nos entrega o se resiste a entregarnos, es una defensa, acaso la única defensa con que cuenta los mortales.

Ocurre, que la imaginación es un don y aquel que no la posee, le declara una guerra decidida.

Se hace con imaginación; es un algo que no puede adquirirse, por muchas noches en claro que se pasen por conquistarla.

El hombre de imaginación será siempre, pese a todos los pesares, el de los éxitos decisivos, el de los grandes inventos, el de las revoluciones trascendentales.

Se dice que el «hombre-buey», no puede perdonar al «hombre-ave», que pasa sobre ellos, cantando envuelto en luz y sol.

La imaginación vale por todas las demás condiciones intelectuales.

Paso a paso, cualquiera puede ir, pero de un solo vuelo, solo algunos.

Por ello, cuando un niño demuestra gran imaginación, ágil, pronta, despierta, sólo motivos de satisfacción puede tener el padre.

La persona que tiene imaginación, lleva consigo la casi seguridad del éxito.

El odio de los hombres-máquina, es envidia.

Llaman los locos descentrados a los imaginativos y en el fondo los envidian.

El método, la labor mecánica, constante, es mucho y lo es sobre todo, en algunas profesiones; pero nunca puede bastar por sí solo.

* * *

HENRY; (Habana)

Adopte la moda impuesta por los «muchachos», de andar sin sombrero. Después de todo, tal vez esta ocurrencia sea causa de que no continúe aumentando el número de calvos.

Además, todos los días, con un palito y la pomada «Liliana»; frote el cuero cabelludo, hasta que aparezca un nuevo cabello más fuerte y brillante.

El frasquito vale dos pesos.

En tiendas y farmacias.

* * *

UNA FEA....

No se desanime.

Esa imposibilidad de conservarse con la cara fresca y empolvada, dependerá seguramente de la naturaleza de su cutis. Hay diferencia entre la piel seca y la piel grasienta o grasosa. Y debe observarse un cuidado especial en cada caso.

Le aconsejaría, como lo más breve y seguro, hacer una visita a Neptuno 140, peluquería y enterarse personalmente con Madame Lucie persona muy amable que sabrá complacerla de la clase de **loción** y de **polvos** que convienen en su caso particular.

Diga que le he recomendado eficazmente los **polvos** y **loción** «Madame Biedak» pero que le aconseje si debe usar usted los destinados a la piel seca o por el contrario los que sirven para la piel grasosa.

Si tueviera el gusto de conocerla, podría decidir lo que le conviene, pero sólo por su carta no se me ocurre cosa mejor que aconsejarle entrevistar a mi buena amiga Madame Lucie, especialista en esos productos de belleza que le recomiendo.

El teléfono de Madame Lucie, es: M-4888.

La dirección: Neptuno 140.

CHISTE

Entra un tren en la estación de Pinto El mozo de estación anuncia en voz alta:—¡Pinto, dos minutos!— Y un andaluz guasón, le contesta:

—Compare, por mí pué usté pintar toa la vida.

* * *

PLAYISTA

Cuídese todo lo posible de las picaduras de mosquitos y sobre todo, evite el rascarse. Puede humedecer una toalla pequeña o pañitos finos y aplicarlos en los lugares que presenta las picadas.

Para ello emplee la siguiente fórmula: Polvo de pice,a alcohol y éter sulfúrico ana quince gramos, empleándolo como queda dicho.

* * *

ADELFA DEL RIO

El agua de «La Cotorra», en general la indico con preferencia por hacer muchos años que la consumo. Aparte de haber visitado los manantiales, que realmente es un lugar grato donde pasar unas horas de esparcimiento.

Los manantiale sestán bien acondicionados, no sufriendo el agua el contacto con nada que llegue del exterior.

El uso del agua de «La Cotorra», es una garantía para evitar las enfermedades o curar de las mismas.

Puede pedirla al Telf. XO-1777.

Le remiten un botellón.

También le facilitan unas neveritas muy propias de conservar el agua fresca y con filtro en la llave.

PENSAMIENTO

Sepamos colocar el dolor y la dignidad antes que nada.

DOS DENUNCIAS HECHAS A LA JUDICIAL, POR ESTAFA

Domingo Campilon Rubio, vecino de Fernandina 6, denunció en la Policía Judicial que un sujeto de apellido Jovane, por medio del timo de «la colocación» le había estafado la suma de cinco pesos.

ESTAFA DE QUINCE PESOS

Denunció en la Policía Judicial Ceferino Rodríguez Blanco, encargado del tostadero de café «El Vizcaíno», que en el establecimiento se le presentó un individuo que le dijo nombrarse Juan José González y que venía de parte del señor Salustiano Estévez, encargado del almacén de víveres de J. Calle, para que le facilitaran cierta cantidad de café para su venta en comisión, cosa que realizaron, pero dicho indivduo desapareció sin liquidar la suma de 15 pesos.

¿LE INTERESA A UD........ CUIDAR SU DINERO?

¡ES TAN DIFICIL GANAR $1!

SIGA EL PLAN QUE LE OFRECEMOS

Vea hoy mismo los precios de nuestras novedades

la elegante de neptuno
NEPTUNO Y AGUILA

LA TIENDA DE LAS NOVEDADES A PRECIOS REDUCIDOS

AVISO: NECESITAMOS AGENTES EN EL INTERIOR.

HURTO DE UN ABANICO QUE ESTA VALUADO EN $100.00

En la Policía Judicial denunció la señora Carmen Betancourt de Booth, vecina de 25 número 239, letra A, que encontrándose realizando unas compras en «La Casa Grande», le fué sutraído de uno de los mostradores un abanico de nacar con incrustaciones de oro que aprecia en la cantidad de cien pesos, sospechando de dos mujeres que a su lado se encontraban y las cuales desaparecieron.

El agente Mila que atendió a la denunciante, ha comenzado a practicar investigaciones.

DETENCIONES

Por estar acusados y reclamados fueron detenidos por agentes de la Policía Judicial, Zoila Rodríguez Morales, de 29 años de edad y vecina de Progreso 19 y Pedro Pajon Domínguez, domiciliado en Durege número 8, acusado de un delito de malversación.

†

E. P. D.

El Señor

Teodoro Pujol y Bueno

HA FALLECIDO

Y dispuesto su entierro para hoy, a las cuatro de la tarde, su viuda y demás familiares que suscriben, ruegan a sus amistades se sirvan acompañar el cadáver desde la Capilla de la Quinta de Dependientes hasta el Cementerio de Colón; favor que agradecerán eternamente.

Habana, 13 de julio de 1932.

María Firmat Viuda de Pujol; Teodoro Pujol y Firmat; Ricardo Firmat y Cabrero; Pedro Firmat y Cabrero; Antonio Bauzá.

NO SE REPARTEN ESQUELAS

†

E. P. D.

La Señora María Isabel Sierra de Navarrete

HA FALLECIDO

Después de recibir todos los Santos Sacramentos y la Bendición Papal

Y dispuesto su entierro para hoy miércoles 13, a las cinco de la tarde, los que suscriben, esposo, hijos, hermana y demás familiares, suplican a las personas de su amistad se sirvan acompañarlos en el acto del sepelio, debiendo salir el cortejo fúnebre de la casa mortuoria, calle 25 número 402, entre 2 y 4, Vedado.

Habana, 13 de julio de 1932.

Enrique Navarrete y Romay; Eduardo, Antonio, Jorge, Juan Francisco, Ignacio y María Isabel Navarrete y Sierra; María Luisa y Horacio Navarrete y Serrano; Cándida Rosa Sierra y Montes; Beatriz Castro de Navarrete; Francisco Javier Sierra y Güen; Gustavo Navarrete y Ortega; R. P. Bonifacio Alonso S. J.; Doctor Luis Ortega.

SE SUPLICA NO ENVIEN CORONAS

SOLEMNE VIGILIA DE LA ADORACION NOCT. CON SERMON DEL P. VICENTE

La Sección Adoradora Nocturna de la Habana, se complace en invitar a los fieles a la solemne vigilia de adoración al Santísimo Sacramento que celebrará desde las diez de la noche del viernes 15 a las seis de la mañana del sábado 16.

A las diez de la noche, sermón por el Padre José Vicente C. D. y solemne Te Deum. A las doce de la noche, canto del Trisagio. A las cuatro y media a. m. Santo Rosario. A las cinco de la mañana, misa, comunión, bendición y reserva.

Puede concurrir el comun de los fieles, toda o parte de la noche.

El DIARIO Hablado

Se trasmite todos los días

YOLANDA

Galiano Nro. 92
Telf. M-8752

1 a 10 Años	6 a 20 Años
Crasch de lino última novedad muy elegantes a $2.50, 3.00 y 3.50	Trajes de dril crudo, blanco, crasch, muselinas, ecuatoriales, alta calidad a $3.50, 4.50, 5.00, 6.00, 8.00, 10.00 y 12.00

Enviamos al interior de la República, todos los pedidos acompañados de su importe por giro postal, más 25 cts. para flete

$1, $2, $3,

Peletería LA GRANADA San Rafael 14½

MAS FINOS Y MEJORES

BALLY a $3.00

VENGA HOY

ANUNCIO ROGER Y GODOY M-5128

M.E.C.D. 2016

Sociedades Españolas

INSCRIPCIONES QUE AUMENTAN EN Ctro. ASTUR

La Sección de Propaganda sin desmayar cada día, vigoriza la lista de asociados fraternos

La Sección de Propaganda que labora de manera intensa, que cuida del sostenimiento de la lista social y trata de acrecentar la misma en el mayor número posible para que la panera que se yergue majestuosa y serena en el Cenero de la Capital continúe siendo el faro y guía de la Colonia y el más firme baluarte de lo que puede la mutualización bien encaminada, no desmaya, qué ha de desmayar, cuando a diario sus miembros desean que los socios se aunen, se abroquelen más, y por eso, cuando hay algunos asociados cuyos números demuestran muchos años en la lista social les busca y ese es el motivo de que hoy por medio de estas columnas se solicite en la Secretaría del Centro Asturiano, la presencia o noticia de los siguientes asociados, cuyos domicilios se desconocen y que son los señores Raimundo García, número (419); Manuel Zamora Rodríguez, (955); Manuel Valle Fuentes, (993); Leovigildo Iglesias González, (979); Maximino González González, (950); Vicente Casariego Tuburcias, (153); José Fernández Valdés, (930) y Emilio Molina Cuyar (1001).

Si alguna persona sabe del domicilio o paradero de cualquiera de estos asociados se ruega lo informe a la Secretaría General del Centro Asturiano para que la Sección de Propaganda le visite.

HOY LOS ARENALESES EN EL TEATRO PRADO

En el aristocrático teatro Prado (Paseo de Martí número 70) tendrá lugar en la noche de hoy la función organizada por la prestigiosa sociedad estudiantil «Concepción Arenal», para la cual reina un extraordinario entusiasmo por asistir a la misma.

El lunes se efectuó la liquidación general de las entradas, quedando el primer lugar a favor de la señora María L. Bruzón y del señor José Gómez, en segundo lugar la señoritaD omnina Escárzaga; los premios que fueron sorteados le han correspondido a las señoritas Nena Senra y Dorita Otero y a los señores Secundino López y José Paz.

El programa que ha sido confeccionado para este acto, ha sido objeto de esmerada atención, en él han hecho figurar números que han dellamar poderosamente la atención por su singular atracción.

Desde el escenario del teatro Prado será ofrecido en la noche de hoy el Premio-Regalo de 100 pesos.

Queremos advertir a las familias que han concurrido en la noche de ayer a las oficinas de la Sociedad separar sus localidades, que podrán solicitarlas en la taquilla del teatro Prado desde las siete de la noche, en donde serán puestos a la disposición del público seiscientas lunetas y doscientas preferencias, todas a igual precio.

Los arenaleses tendrán en la noche de hoy una gran fiesta, conquistarán rotundos éxitos social y económico; gracias a la gran cantidad de localidades que posee el más ventilado teatro de la Habana, (1500) será posible contener a la gran cantidad de familias que han de concurrir a esta gran fiesta del año.

La comisión organizadora no ha escatimado gastos ni esfuerzos que redundarán en beneficio del mejor auge del festival teatral, como siempre se anotarán un éjito más..

CELEBRA OTRA VERBENA EL CENTRO CASTELLANO

Con grandes bríos siguen laborando los miembros de la Comisión designada por la Junta Directiva de la Beneficencia Castellana, para la organización de la Gran Verbena que ha de tener lugar en los salones del Centro Castellano la noche del sábado día de agosto próximo. El señor Eduardo Farías, Presidente de di cha Comisión y entusiasta colaborador de cuantas iniciativas sobresalen dentro de la Gran Familia Castellana, se halla dando los toques primordiales para que dicho acto constituya el más grandioso acontecimiento de la época para ello, se ha rodeado de los más salientes miembros de la Colonia, que han prometido su apoyo al festival y tiene pensado reunir dentro de unos días al Comité de Damas que gentilmente se ha brindado a inundar la Habana de invitaciones para dicho baile.

Los conjuntos musicales que han sido contratados hasta la fecha son los siguientes: Hermanos Martínez, Armando Valdespí y Sexteto 1927, siendo además propósitos de la Comisión organizadora el extender el baile a la azotea del Palacio de Villalba, par alo cual se contratarán nuevos conjuntos musicales. No hay que olvidar que dicha Verbena arrastrará a todo el elemento bailador de la Habana y que como de costumbre ha de lucir sus galas el Palacio de Villalba para poder ofrecer a la Beneficencia Castellana lo que ella se merece.

ELEGANTE MATINEE EN RAFAEL MARIA DE LABRA

Inusitado entusiasmo ha despertado entre los asociados de esta Sociedad la Matinée Bailable, recientemente efectuada, motivo más que suficiente para que los «labristas» se dispongan nuevamente a la celebración d eotra Matinée, la que a juzgar por el entusiasmo existente superará a la anteriormente celebrada.

Como aquella, esta tendrá efecto en la casa social: Barcelona 18, el próximo domingo día 17, y será amenizada por un excelente conjunto musical.

Las invitaciones pueden solicitarse en la Secretaría o por el teléfono M-7[illegible]

JUNTAS DIRECTIVAS

CENTRO ASTURIANO: hoy, día trece del actual, se reunirá en sesión la Comisión de Enseñanza.

PARTIDO JUDICIAL DE LLANES: celebrarán Junta general, hoy, día trece, a las ocho y media de la noche, en el Centro Asturiano.

CLUB TINETENSE: celebrarán Junta general mañana, día catorce, a las ocho y media de la noche, en el Centro Asturiano.

CLUB ACEBO DE CANGAS DE NARCEA: celebrarán junta Directiva, hoy día trece, a las ocho y media, en el Centro Asturiano.

NATURALES DEL CONCEJO DE NAVIA: hoy miércoles, día trece, celebrarán Junta Directiva a las ocho y media de la noche en el Centro Asturiano.

RIBERAS DEL TAMBRE Y VALLE DE LA MAHIA: celebrarán Junta Directiva, hoy miércoles trece, a las ocho y media en el palacio del Centro Gallego.

EL PATRON DE GALICIA EN "LA TROPICAL"

El programa abarcará un gran número de alicientes y será digno del Santiño Sandiago

Se reune mañana la Sección de Bellas Artes del Centro Gallego, para ultimar el programa de los festejos que han de celebrarse en La Tropical el día 24 del corriente mes, en honor del patrón de España, Santiago Apóstol; programa que abarcará un conjunto de alicientes, que seguramente ha de llevar a aquel delicioso lugar un gran contingente de romeros ávidos de recordar las romerías gallegas pletóricas de alegría y franca espansión.

El sitio no puede ser mas apropósito, tanto para los que vayan únicamente a bailar y divertirse como para las familias que quieran llevar sus meriendas y sabemos de muchas que han solicitado mesas para ir a pasar el día completo, con su típica empanada y el no menos típico xarro de viño.

Va a ser esa Romería de Santiago algo extraordinario, a juzgar por la gran cantidad de entradas vendidas, y para que así resulte ponen todo su empeño y entusiasmo el Comité de Damas y la Sección en pleno.

Se proyecta crear un premio para la mejor empanada que se presente en la fiesta y el Coro típico ensaya varias canciones propias de las romerías de Galicia, para deleitar a los concurrentes.

MATINEE BAILABLE EN ARTISTICA GALLEGA

Una magnífica matinée bailable en los amplios y muy frescos salones de Zulueta 46, altos, entre Gloria y Apodaca. Se celebrará el domingo 17 de 2 a 7 de la tarde para amenizar dicha matinée fueron contratados los servicios de la famosa orquesta Habana y el ya conocidísimo sexteto Cuba 1927 de Fernando Collazo, el Mago del Son.

Estos conjuntos musicales obotao

Esta matiné es homenaje de estos conjuntos musicales a sus numerosos simpatizadores, los que pue den recojer sus invitaciones en Zulueca número 46, todo el día y de noche. Será pues una tarde alegre donde se citará un gran número de bailadores para recibir el homenaje a ellos dedicado.

LA JUVENTUD ASTURIANA EN EL STADIUM POLAR

Para mañana está citada la Sección de Recreo y Adorno y el Comité de damas de esta sociedad, para tes a la gran verbena que se está organizando por esta sociedad y que se celebrará en el Estadium Polar el día trece de Agosto; según nos comunica el presidente de esta sección señor Gayol, en dicha reunión ultimar todos los detalles referense van a tomar importantes acuerdos y además a la misma asistirá la gran orquesta «Encanto», que después de terminada la junta ejecutará numerosas piezas de su selecto repertorio.

Según nos comunica su propio Presidente, en esta junta se acordará las orquestas que amenizarán esta grandiosa verbena, que ha de ser una de las más significadas. Se está viendo el éxito que van a alcanzar los chicos de Juventud en esta gran fiesta ya que el Comité de damas está laborando incansablemente.

Nos ruega encarecidamente su Presidente que hagamos público que la gran orquesta «Encanto» cedida galantemenee, por su director tocará varias piezas después de la junta, rogando encarecidamente con curran todas las damas y damitas pertenecientes al Comité así como los miembros de la Sección y los socios en general, así que ya lo saben lossocios de Juventud, concurran al baile que se celebrará mañana después de la junta, completamente gratis.

LA TARDE EN EL TEIDE DEL CLUB TENERIFE

Ya está próximo el grandioso festival que este Club celebrará el próximo domingo 17 del actual en todos los jardines de La Polar y que será amenizado por la Orquesta de Belisario López, el Jazz Band Los Diplomáticos de L. Pego y el Sexteto Nacional.

El Comité de Damas viene laborando con un gran entusiasmo, lo que seguramente hará que se obtenga un éxito rotundo.

Según nos comunica el Presidente de la Sección de Arte y Recreo de este Club, señor Cándido Jimeno Martín, el próximo viernes se celebrará en los espléndidos salones de la Asociación Canaria una reunión bailable amenizada por el Jazz Band de Lorenzo Pego.

OTRO PABELLON PARA ENFERMOS Ctro. CASTELLANO

Ya se ha llevado a cabo la dotación de sus servicios para enfermos de pulmones

Desde el día primero del corriente mes de julio, se hallan instalados en el nuevo pabellón «Manuel Rabanal» los enfermos que estaban recluídos en la Casa de Salud «Santa Teresa de Jesús» en departamentos separados, esperando la terminación de todos los requisitos necesarios de equipos etc., y cuyo pabellón está especialmente dedicado a las enfermedades de los pulmones en la Casa de Salud.

Se halla al frente del mismo el reputado doctor Manuel Ampudia González, teniendo a sus órdenes el personal auxiliar necesario, y se ha llevado a cabo la dotación interior del mismo, salas de curas, mobiliario de las habitaciones, etc., por la afamada casa de Blas Manzanero noble castellano y entusiasta colaborador del Centro Castellano, de cuya Junta Directiva, forma parte, y que ha querido hacer algo nuevo, y especial para el referido pabellón.

La Junta Directiva, en la última sesión, designó al señor Manuel Bajo Geijo, Presidente de la Comisión de Obras para la terminación de la Calzada en la Casa de Salud, habién dose verificado ta subasta en días pasados y adjujdicado la terminación de las obras al señor Emilio Enseñat quien ha dado comienzo hoy a las referidas obras, esperando que según el convenio establecido dichas calles deberán estar completamente terminadas para fines del mes actual.

LA GRAN FIESTA ANUAL DEL CLUB CARREÑO

La Junta Directiva en la sesión ordinaria del mes actual, señaló el día 19 de Septiembre próximo para la celebración de la fiesta anual reglamentaria y encomendó al Presidente de la comisión de fiestas señor Manuel García Barroso, la confección de un programa y presupuesto que deberá someter a la sanción de la Directiva en la sesión ordinaria del mes de Agosto.

Según el nuevo Reglamento puesto en vigor en 1 de Julio, la cuota social a partir de este mes será de Cincuenta centavos, en vez de un peso que venían pagando los socios para el sostenimiento del Club, lo que contribuirá a aumentar el número de inscripciones que viene siendo grande de un año a la fecha, no obstante la difícil situación económica que a todos afecta.

Las repatriaciones y socorros que el Club Carreño efectuó durante el año 1931, y lo que va transcurriendo del 32, han demostrado que el ser socio del mismo constituye un seguro contra la indigencia. El fondo de beneficencia cuenta actualmente con un capital de más de un mil pesos y el capítulo de fiestas tiene fondos para costear la que ha de celebrarse en Septiembre, y que será como todas las del Club Carreño de las mejores.

LA GRAN FUNCION DE LA BENEFICENCIA GALLEGA.

Un gran acierto han tenido las Secciones de arbitrar recursos y de propaganda de la Beneficencia Gallega al seleccionar la hermosa obra de ambiente gallego, titulada «Maruxiña», para la función que celebrará esa benéfica institución el día 25 del mes en curso en el Teatro «Nacional».

«Maruxiña» es una comedia en 3 actos y en prosa, con un argumento interesantísimo en el que sobresalen algunas escenas emocionantes, de un interés creciente y un «enxebre» gallegusimo. La interpretación, que está a cargo del Cuadro de Declamación de la Sección de Bellas Artes del Centro Gallego, está siendo objeto de ensayos esmerados, pues existe el propósito de presentar la obra con toda propiedad.

La Rondalla y el Coro Típico también figuran en el programa con números selectos, que seguramente habrán de ser del agrado de los asistentes a esa fiesta que la Beneficencia Gallega organiza para socorrer a los pobres que favorece con la dádiva generosa de su bendita caridad.

Las localidades, a base de 80 centavos la luneta, están ya a la venta, pudiendo ser adquiridas en el local que la Beneficencia ocupa en el Palacio del Centro Gallego.

LOS DEL VALLE DE ULLA BAJO EL MAMONCILLO

La Comisión de Fiestas, formada por elementos jóvenes y llenos de entusiasmo, están laborando intensamente para ultimar los detalles relacionados con la gran matinée bailable que tienen anunciada para la tarde del domingo día 17 y que habrá de celebrarse bajo las verdes y copiosas hojas del ya histórico «Mamoncillo» de los jardines de la gran cervecería «La Tropical».

Se trata del baile que esta progresista entidad galaica acostumbra a celebrar anualmente a beneficio de sus asociados, quienes estarán reunidos esa tarde en alegre camaradería.

Los bailables estarán a cargo de Jazz Band. Son y renombrada orquesta «La Lira», con su cantante Joseito Valdés que dirige el afamado profesor señor José Salas, conjuntos que con las últimas creaciones de su vasto repertorio, habrán de deleitar a la concurrencia a las mil maravillas. Tocará parte también un cuarteto gallego, dirigido por el señor Germán Gómez, que ejecutará un buen seleccionado programa.

Para tener derecho a la entrada, los señores asociados mostrarán en la puerta el recibo del mes en curso.

BELLO FESTIVAL DE LOS DE MONDOÑEDO

Se ha despertado un gran entusiasmo en el Comité de Damas, de la Sociedad de Mondoñedo, para el gran banquete y festival que esta sociedad prepara para el día 18 de Septiembre próximo en los jardines de La Tropical.

Conjuntamente con este Comtié de Damas, está colaborando el Comité de Fiestas, siendo sus componentes el Sr. Pedro Lorigado, Cándido Méndez, Manuel Cabanas, José Laguerueela, Fulgencio López, quienes prometieron que con la ayuda de sus compañeros harían lo posible y esperaban alcanzar nuevo y resonante éxito.

Habrá grandes sorpresas, se repartirán valiosos regalos para las damas.

No dejen de asistir el 18 de Septiembre a los jardines de La Tropical, que por el entusiasmo existente, esperamos habrá de resultar una fiesta brillantísima, que dirá bien de nuestra sociedad.

DEL SANATORIO DE «HIJAS DE GALICIA»

Ingresos: Dolores Pérez, Cruz Fernández, Amada Hernández, Dolores Rodríguez, Herminia López y Felicita García López.

Altas: Mercedes García, Josefa Nava, Ramiro Rouco, Aida Rico Hurtado, Carmen Fernández, Mercedes Prieto, Elvira Fernández, Mercedes Pérez López, María Bermúdez, Edelmira Artina y Josefa Bermúdez.

NUNCA SE PERDONARIA VER EN PODER DE OTROS ESOS

$100.000

EL "CHANCE" NO VUELVE EN TODO EL AÑO

$13.00

TIENEN POR ESTA VEZ EL PODER DE LLEVAR A SU CASA AQUELLA ENORME SUMA UN BILLETE ENTERO PARA EL SORTEO DE JULIO 17 ES LO QUE USTED TIENE QUE CONSEGUIR

¡Venga hoy! ¡Aprisione la suerte!

Compañía Central LA DICHOSA

OBISPO Y COMPOSTELA — HABANA

Movimiento de pasajeros por la vía aérea

LLEGA DE CAMAGUEY EL DOCTOR J. LAMAR ROURA

Procedente de Miami amarizó ayer a las 10.15 a. m. en Bahía el hidroavión número N. C. 667-M de la Pan American Airways, al mando del piloto R. O. D. Sullivan. Este avión trajo 24 libras de correspondencia y los pasajeros siguientes

LOS QUE SALIERON

Por el Muelle del Arsenal en el avión New York Express embarcó para Miami Mr. James A. Thomas. Este avión condujo además 70 libras de correspondencia para los Estados Unidos y carga general.

EL AVION DE MEXICO

Ayer por la mañana a las 11.29 a. m. partió del aeropuerto internacional «General Machado» el avión anfibio N. C. 8044, con Fatt al timón, rumbo a Mérida, México, conduciendo seis pasajeros y 6 libras de correspondencia. Este avión llegó ayer a la Habana e hizo noche aquí.

LINEA NACIONAL AEREA

A las 7.30 a. m. de ayer salió para Santiago y Guantánamo el avión regular N. M. 5 al mando de Quevedo, con Jiménez de co-piloto, conduciendo para Manzanillo al pasajero Dr. Mario Díaz Cruz.

J. L. ROURA LLEGA DE CAMAGUEY

En el avión de Santiago llegaron W. S. Meeking procedente de Santiago; también de Santiago H. M. Armsby, S. Rodríguez, B. Rodríguez; de Camagüey Dr. J. L. Roura y de Cienfuegos J. S. Murias.

Estado del Tiempo

NOTA DEL MEDIODIA DEL MARTES

Hay buen tiempo con barómetro alto en porción Sudeste de los Estados Unidos, casi todo el Golfo de México. En la zona de las Bermudas hay buen tiempo con barómetro sobre la normal extendido hacia el Sur hasta las Antillas. En el Mar Caribe también hay buen tiempo con presiones casi normales.

Pronóstico para el miércoles: Buen tiempo en general. Vientos variables del Nordeste al Sur flojos a moderados. Desfogue de algunas turbonadas.

Observatorio Nacional

TEMPERATURAS LOCALES

Durante las últimas 24 horas se han registrado en la Habana las siguientes temperaturas en centígrados:

Máxima 30-2. Mínima 23-2. Media 26-7.

LA RADIO

deleita, entretiene, educa...

"El Diario Hablado"

llevará a todos los confines de la República, el nombre de sus productos, divulgando la bondad de los mismos.

ANUNCIESE EN EL

"Diario Hablado"

y complementará eficazmente su propagauda.

Pida informes:

Diario de la Marina

Teléfono M-7911

PUERTO

Lamentable suceso. En la madrugada de ayer, yal salir de su casa calle de Santa Catalina tramo comprendido entre Buenaventura y Delicias, el Sr. Manuel Montero, práctico de número, quien se dirigía al puerto, fué asaltado, por un sujeto de raza blanca, que salió de detrás de un árbol, propinándole un fuerte golpe con una gruesa rama, en la cabeza, sin que afortunadamente lo derribara.

Al reaccionar el señor Montero, que es un hombre de recia constitución, el asaltante emprendió la fuga, siendo perseguido por Montero más de tres cuadras, pero los dolores que experimentaba en la herida que recibió y por haberse adelantado mucho su asaltante, desistió de la persecución, logrando fugarse. Después el señor Montero fué al centro de socorro de Jesús del Monte y finalmente a la Estación de la Policía, donde dió cuenta del hecho.

Este hecho ocurrió a las cuatro de la madrugada y en el mismo no intervino ningún vigilante ni agente de la autoridad.

Deseamos rápido restablecimiento al señor Montero.

El Alegrete que pertenece al Lloyd Brasilero, salió de New Orleans y su capitán anuncia que hace todo lo posible para llegar a la Habana a la que esperaban anoche.

El Morro Castle. Directo de New York llegó el turbo eléctrico Morro Castle que trajo carga general 60 pasajeros para la Habana, y 210 excursionistas que regresarán mañana por la noche a New York.

Pasajeros llegados para la Habana en este vapor fueron Antonio Borges, José R. Castellanos, Rafael Fernández, Carlota Tina, Nellie Navarro, Helen Murphy, José Navarro.

El California. De New York llegó el turbo eléctrico California, que trajo carga general, 19 pasajeros para la Habana y conduce carga y 579 turistas en tránsito para Los Angeles, y San Francisco figurando entre ellos un grupo de miembros de Schiane que van bajo la dirección de D. Steward y tomarán parte en una Convención que se delebrará en Los Angeles.

También viaja entre los de tránsito el médico japonés Sung Han Hogn y el comerciante cubano Juan Berrocal así como tres financieros americanos, Frederick Hinkel y señora, A. More y Milton Spencer y familia.

El Santana. El vapor americano Santana llegará de San Francisco entre 4 y 5 de la tarde de hoy, y trae carga y pasajeros.

El Ministro de Colombia. En el vapor President Grant embarcó para su país el Ministro de Colombia en Cuba señor Pedro J. Navarro y señora.

El Estrada Palma. El ferry Estrada Palma llegó de Key West con wagones con garca general.

Casos de policía. La policía del puerto conoció de los siguientes casos: Emiliano Vargas sin domicilio fué lesionado menos grave por varios sujetos en la ampliación del malecón, pudiendo reconocer a uno de sus atacantes como un tal Goya.

—Gaspar Pombo de Santa Clara número 17 sufrió lesiones leves al caerse en el Muelle de Caballería.

Los que embarcaron. Por el vapor Cuba embarcaron Juan Sedeño, José Alvarez Hernández, Francisco Doll Abasolo, Rafael Fiol, Esperanza Espinosa, María Smith Santa Cruz, Arturo Pinart, Fred Gil y otros.

El Pinar del Río. Procedente de New York, llegó el vapor inglés Pinar del Río que trajo carga general.

Salidas. Salieron ayer el hondureño Cefalu para Cristóbal, el Cuba para Key West, el Granada para Filadelfia, el Pastores para Cristóbal, el President Grant para San Francisco, el California para San Francisco, el Barón Napier para Jóven.

Los que van en el California. En el California para San Francisco embarcaron Mary Morandeira, Ada la Carsi, F. F. y señora, Miss D. Johnson, P. B. Berrocal y familia, Dr. F. M. Mac Mahon y otros.

El Presidente de los Rotarios. En el vapor Santa Ana embarcó para los EE. UU. el Presidente del Club Rotario de la Habana Dr. José Perera.

El Cristóbal Colón. Al mediodía de hoy llegará de Veracruz el trasatlántico español Cristóbal Colón que trae carga general y pasajeros para la Habana, y en tránsito para España para donde zarpará pasado mañana al medio día.

Prácticos jubilados. Por Decreto del Secretario de Hacienda, se ha decretado la jubilación de los prácticos del puerto de la Habana señores José Pomares y Modesto García.

Las convocatorias para cubrir las plazas, serán publicadas en breve llamando a los aspirantes.

El Mauretania. A las 5 de la tarde de ayer, y como se había anunciado, arribó a la Habana, en su excursión de verano, con 813 pasajeros el trasatlántico Cunard, Mauretania, que procedía de New York y Bermudas y que permanecerá en la Habana 36 horas.

Entre los pasajeros del Mauretania anotamos a los señores D. B. Van Deam Jefe de policía de Nueva Jersey, Harry J. de Mers, Inspector de Policía de Boston, el pianista húngaro Teri Josefobich, el abogado R. Hegarty y señora, Harry Lawrence que trae unas películas de Fox y otros muchos.

El Santa Ana. De San Francisco de California, y escalas llegó también ayer tarde el vapor americano Santa Ana de la Grace Line, que trajo carga general 22 pasajeros para la Habana, y conduce carga general y 72 pasajeros para New York.

Llegaron en este vapor para Habana el Dr. Lloyd Bryan y familia especialista en rayos X, que dirige a Veracruz, Paulina D. Johnson, Rafael Escaln, Teresa Brown Evangelina Reylond, Anna y Emma Onyon y otros.

Entre los pasajeros en tránsito viajan Fred Kloostonck miembro de la firma de una importante casa de San Francisco y además una excursión nutrida de maestras de instrucción pública de los EE. UU. que han realizado una excursión a California.

El Florida. El último barco de pasajeros llegado ayer tarde fué el Florida que trajo carga y 22 pasajeros entre ellos los señores Leoyodo Moisés, María Jiménez Morales Juana K. Dubreuil e hija, Mercedes Comas y otros.

Mr. Harry Manning. En el vapor California y como Jefe de oficiales de este barco viene ahora Mr. Harry Manning, quien con el capitán Friet, dirigió desde el Presidest Harding a los pasajeros y tripulantes del vapor italiano Vestris, que naufragó en las costas de sud América y de cuyo hecho se publicaron sendas informaciones.

El DIARIO Hablado

es símbolo de progreso y de eficiencia, y de suprema comodidad y beneficio para el radiooyente y el anunciante avisado que entrega al éter la difusión de la bondad de sus productos.

¿SABE USTED lo que le OFRECE nuestro Depto. de Servicio Doméstico?

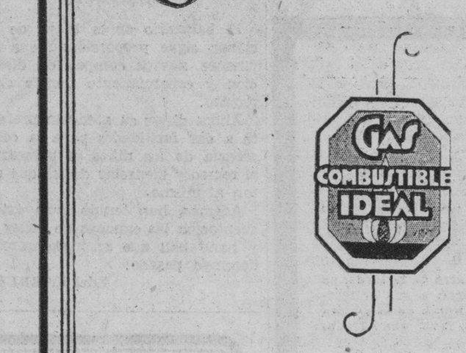

ESTA sección ha sido organizada desde hace más de un año y medio con el exclusivo objeto de prestar un servicio eficiente y gratuíto a nuestros estimados consumidores.

La misión de las expertas señoritas que la integran, consiste en visitar las casas, a la simple llamada al Teléf. U-8991 para:

Resolver

cualquier duda sobre el funcionamiento de su cocina de gas—

Dar indicaciones

sobre su debido manejo para operarla eficientemente y en una base económica—

Ofrecer

demostraciones prácticas en el propio hogar del cliente de las ventajas y economías del gas para cocinar, utilizando para ésto menús bien combinados, que han merecido ya la aprobación del público en distintas ocasiones.

Y, en general,

dar cualquier indicación que se traduzca en mayor eficiencia con un costo menor de combustible.

Las nuevas cocinas de gas ROPER, por sus características modernas, constituyen el ideal del ama de casa de esta época. El modelo "Popular", que aquí se ilustra, se halla, por su bajo precio, fácilmente a su alcance.

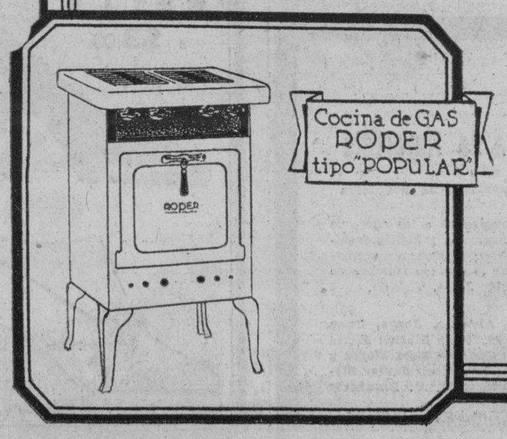

Cía. Cubana de Electricidad

A las Ordenes del Público

M.E.C.D. 2016

EL PREMIO MAYOR DE LOS

$100.000

del sorteo extraordinario del domingo 17, está en manos de los clientes de la popular

CASA CALLEJA

Pocos días faltan. Acuda a tiempo para que tenga usted derecho a participar de esos fabulosos

$100.000

por la modesta suma de $13, el entero, libre de gastos para los clientes del interior.

Pídalo HOY a

CALLEJA & CO.

S. en C.

Monserrate 95. Teléfonos A-7027, A-5843.
Apartado 2373.—Habana. Cable y telégrafo "JALLECA"

Sucursal EL CREDITO. — Monte y Arroyo, Mercado Unico
Teléfono M-4412.

VIBORENAS

BODA DISTINGUIDA

La primera invitación que recibo para las muchas que se celebrarán en el mes de agosto, la suscriben los afortunados novios Graciella Blanco Casado y Mario Jiménez Solá, que contraerán matrimonio en la Capilla de San Juan de Letrán, la noche del cuatro de dicho mes, a las nueve y media.

Suscrita también por la distinguida dama Angela Casado Valdés, amante madre de la novia, y por los apreciables esposos señora María Solá de Maresma y Arturo Maresma Díaz, padres del novio.

Muy agradecido les permanezco por su cortesía, rogándoles me completen los demás informes.

SOBRE UNA INCOGNITA

Por mí publicada, puedo afirmar que se despejará el día 15, víspera de Nuestra Señora del Carmen, nombre de la linda novia, una rubia muy graciosa y excelente profesora de piano que en una sociedad ha desempeñado muy importante lugar.

Su dichosísimo prometido es todo un «dictador» por su apellido, y no ha podido resistir la «tentación» del matrimonio, como el santo de su nombre....

Faltan muy pocos días para que quede confirmado este «chismecito», que hasta el presente, como todos los que consigno, tienen ráp da confirmación, para satisfacción de tres personas, los novios y yo.

EXPOSICION DE LABORES

Es hoy el último día en que puede ser visitada la muy notable que han realizado las alumnas de las cultas Madres Filipenses en su gran Colegio Nuestra Señora de Lourdes, de 8 a 10 de la mañana y de 3 a 5 de la tarde, en la Avenida de Santa Catalina y J. A. Saco.

Como he prometido, haré una detallada informac ón de tan meritísima Exposición de Labores, hechas por pequeñitas y primorosas manos femeninas.

JUANITO CRUZ DIAZ

En su residencia ya el amigo Juanito, después de haber permanecido en la casa de salud Covadonga, a causa de fuertes lesiones que sufrió en muy peligrosa caída, en el teatro Tosca.

Lo felicito por encontrarse ya sin mayores consecuencias, junto con su bella y amante esposa Consuelo.

COMISION DE FIESTAS

La Junta Directiva del prestigioso Club de Comunicaciones ha constituido la siguiente que, teniendo por presidente al querido amigo y convecino señor Antonio Grnard, ha de obtener muchos y brillantes éxitos, continuación de los que ha obtenido «Tony» en su cargo de secretario.

El primer vicepresidente de la Directiva señor Elpidio Guzmán, ha sido designado vicepresidente de esta Comisión y secretario el estimado joven José R. Arango de la Maza, y vocales los señores Walter D-Scott, Julio Puncet y Miguel A. Mazas.

Saludo a dichos amigos en sus nuevos cargos, y felicito a la Junta Directiva, que ha estado acertadísima en sus designaciones.

PROGRAMA SEMANAL

Por desearlo así muchas lectorcitas, doy a conocer el del coquetón Gran Cinema.

Miércoles: Día de las damas y de las flores. «El expreso de Shanghai» y la genial Clara Bow en «Los perseguidos».

Las señoras y señoritas recibirán los obsequios de los señores Marcial Coll, un estuche de finos dulces y de Manolo Cofiño un precioso ramo, así como otros valiosos obsequios.

Jueves: «Camarote de lujo» y «La guardia negra».

Viernes: «Rascacielos» y «Pasionaria».

Sábado: «Demonios del espacio» y «Una noche celestial».

Domingo: «Aloha» o «La canción del adiós», «El terror de las selvas», cartón, comedias, variedad y una revista.

EN NOCHE DE MODA

Como siempre ha de verse muy concurrido esta noche, de las damas y las flores, el coquetón Gran Cinema, en el que tan obsequiadas son siempre las señoras y señoritas que le dan toda su predilección.

Esta noche forman el ameno programa la colosal cinta «El Expreso de Shanghai», y «Los perseguidos», por la genial Clara Bow, además una divertida revista y los obsequios de los señores Cofiño, delicadas flores, y Coll, finos dulces.

NOTAS DE DUELO

Lamen ablemente no faltan.

Un estimado amigo y querido convecino el notario doctor José Elías Jiménez, pasa por el intenso dolor de haber perdido a la autora de sus días, la que fué mi bondadosa amiga señora Dolores San Jorge viuda de Jiménez.

Tanto a José Elías como a sus hermanas hago constar la sincera pena que tan triste noticia me proporcionó.

—Los esposos señora Lorenza Mazón de Ferrer y el doctor José Ferrer Saavedra, así como la señora Elvira Soto viuda de Mazón, lloran sin consuelo la eterna desaparición de su infortunada hija y nieta América Elvira, arrebatada cruelmente a su inmenso cariño.

Sé aquilatar su honda pena y les deseo toda la resignación que necesitan para soportarla.

—También ha dejado de existir en su residencia de la Avenida de Santa Catalina número 57, entre J. A. Saco y Luz Caballero, la que en vida fué muy estimada dama Amalia Salazar y García viuda de Buergo, habiendo sido el triste acto de su entierro una sentida manifestación de condolencia.

A la señora María Luisa Salazar de Salabarría, ruego dé mi más sentido pésame a todos sus familiares, del modo muy expresivo que a ella lo hago, deseando el reposo eterno del alma de dicha señora.

CLUB ATLETICO NACIONAL

El pasado domingo tuvo efecto de modo brillante la inauguración de los terrenos de este Club, en San Lázaro entre la Avenida de Concepción y calle Dolores, con una asistencia femenina, que de contar siempre con ella, ha de proporcionarle muchas agradables fiestas.

Las más admirables flores de Lawton han de asistir a todas las de este novel Club, que ha elegido presidente al joven muy entusiasta Pelayo Virgil, hijo, que sabrá confirmar su nombre, y será rey entre tantas soberanas gentiles.

Urbano del CASTILLO.

VESICU-DRENAL

Ganulado de Sulfato de Magnesia. Peptona y Ruibarbo. Poderoso colagogo, indicado en las afecciones del higado y la vesicula biliar. Auto - intoxicaciones, anafilaxia, estreñimiento, etc.

Laboratorio Bosqu
TEJADILLO 36

AVISO

A partir del día primero de Agosto los precios de suscripción serán los siguientes:

A Diario de la Marina *solamente:*

Mes	$ 1.20
Trimestre	3.25
Semestre	6.25
Año	12.00

A Diario de la Marina e *Información:*

Mes	1.60
Trimestre	4.20
Semestre	8.00
Año	15.00

El DIARIO Hablado

es símbolo de progreso y de eficiencia, y de suprema comodidad y beneficio para el radiooyente y el anunciante avisado, que entrega al éter la difusión de la bondad de sus productos.

FUERTE-ENGORDA OXOIDE

1 copa de 100 c.c.-½ lb. CARNE FRESCA
Alimenta sin cansar su
ESTÓMAGO
Sabroso - Aromático
EXIJA LEGITIMO OXOIDE
Varias veces al día
Jugo carne de 97% Extracto concentrado al 25%
PREPARADO POR
DROGUERIA "SARRÁ"
LA MAYOR
Se da una muestra a cada persona mediante la presentación de TRES PERIODICOS COMPLETOS en la Droguería Sarrá.

Información Católica

VARIOS CULTOS QUE SE ANUNCIAN PARA MAÑANA EN DIVERSAS IGLESIAS

EN LA PARROQUIA DEL CARMEN

Solemne novenario a la Virgen del Carmen.

Por la mañana, a las ocho y media.

Por la tarde, a las ocho.

EN SAN FRANCISCO

A las cinco de la tarde, los piadosos ejercicios de los Quince Jueves; exposición, estación, Santo Rosario, sermón, piadoso ejercicio, bendición y reserva.

EN SAN NICOLAS DE BARI

Celebra la Archicofradía de los Jueves Eucarísticos, solemnes cultos en honor de Jesús Sacramentado.

Por la mañana, a las ocho.

Por la tarde, a las cinco.

EN LA CAPILLA DE LOS MISIONEROS DEL INMACULADO CORAZON DE MARIA

Solemne Triduo a la Virgen del Carmen.

Por la mañana, a las ocho.

Por la noche, a las ocho.

Predica el Padre Arandigoyen, C. M. F.

EN LA CARIDAD

Los Jueves Eucarísticos del Jubileo Circular.

Por la mañana, a las ocho y media.

Por la tarde, a las cinco, con sermón por el R. P. Antonio López de Santa Anna, S. J.

EN LAS REPARADORAS

De siete y media de la tarde a diez y media de la noche, adoración al Santísimo Sacramento.

EN HONOR DE SAN JUDAS TADEO

En la Parroquia de Bauta en Hoyo Colorado, solemnes cultos en honor de San Judas Tadeo.

Por la mañana, a las diez y media.

Por la tarde, a las cinco y cuarto.

La iglesia permanecerá abierta desde las 7 a. m. a las 8 p. m.

EN LA IGLESIA DEL CERRO

En la iglesia parroquial del Cerro, el sábado día 16, a las ocho y media de la mañana, misa a la Virgen del Carmen por el coro parroquial.

Misa que aplicará el Párroco, R. P. José Viera y Martín en memoria de su inolvidable madre, que llevó tan bendito nombre.

Después de la Misa, el Párroco, obsequiará a los pobres.

El próximo domingo, se efectuará en esta parroquia la fiesta mensual de Jesús Nazareno.

Terminada esta función, el párroco obsequiará a los pobres con modestas limosnas según la costumbre ya establecida en esta parroquia.

LA FIESTA A LA VIRGEN DEL CARMEN EN EL ANGEL

El domingo 17 del actual solemne función a la Virgen del Carmen, a las 9 a. m., con sermón por el R. P. Fray José Vicente, Párroco y Prior de los Carmelitas de La Habana.

Irán el Párroco, Monseñor Francisco Abascal y la señora Elvira Pérez de Errasti.

DON MANUEL SEISDEDOS

El R. P. Fray Samuel, de la Virgen del Carmen, director de la Venerable Orden Tercera del Carmen, administró el Santo Viático y la Extrema Unción al Hermano de la expresada Orden Tercera, don Manuel Seisdedos, de las Mercedes, que durante muchos años desempeñó el cargo de Prior.

Al acto asistieron el actual Prior Hermano Vicente Martín y varios Hermanos Terciarios.

El Hermano Seisdedos se halla recluído en la Policlínica Nacional.

Le deseamos la salud corporal, si conviene a su salvación eterna, pues lo que más importa al hombre, dice Jesucristo, es salvar el alma.

UN CATOLICO.

LOS QUINCE SABADOS A LA VIRGEN DEL ROSARIO EN SAN JUAN DE LETRAN

Con gran solemnidad y brillantez se celebró en la Iglesia de San Juan de Letrán, que en el Vedado dirigen los Padres Dominicos, el tercero de los Quince Sábados en honor de la Virgen del Rosario.

Iniciáronse los cultos a las cinco de la tarde, con exposición de S. D. M. rezo del Santo Rosario, ejercicios, cánticos, bendiciones y reserva.

Ofició en todos los actos el Sub-Prior, Rvdo. P. Cipriano Guerra.

El altar lucía un artístico y bello adorno floral confeccionado con profusión de plantas, flores y luces en artística combinación, obra ejecutada por el sacristán del templo, Fray José Gómez, quien fué objeto de múltiples felicitaciones.

La parte musical fué interpretada por un coro de escogidas voces, bajo la dirección del Maestro Pedro Pardo, quienes entonaron bellas plegarias a la Virgen, terminando con un precioso himno.

Asistió una numerosa concurrencia, especialmente asociadas del Rosario Perpetuo.

Nuestra felicitación al Director del Rosario Perpetuo, P. Domingo Pérez, por la solemnidad de dichos cultos.

EL PADRE SANTA ANNA PREDICARA MAÑANA, EN EL TEM. DE LA CARIDAD

En los solemnes cultos, que a las cinco de la tarde celebra la Muy Ilustre Archicofradía del Santísimo Sacramento de la Iglesia de Nuestra Señora de la Caridad, por el Jubileo Circular, el jueves 14 del actual, predica, el R. P. Antonio López de Santa Anna, S. J.

Se complacen en invitar a estos cultos, el Párroco Monseñor Eduardo Ferrer y el doctor Jesús Oliva Viñals.

LA FIESTA DEL CARMEN EN LA PARROQUIA DEL VEDADO

El día 16 del actual se celebrará en la parroquia del Vedado, la función a la Virgen del Carmen, con arreglo al siguiente programa:

A las nueve de la mañana, misa solemne y sermón, por el R. P. Fabián Encina, O. P.

Invitan a esta función el párroco R. P. Pablo del Olmo y la Camarera señora Parejón de Aguilar.

EL SANTO ESCAPULARIO, SIGNO DE SALVACION PARA LOS CATOLICOS

Singularísimo y en extremo consolador es el privilegio del Santo Escapulario: «El que muera con él no sufrirá el fuego eterno», esto es, el cristiano que en el momento de su muerte tenga sobre su pecho y espalda el Santo Escapulario del Carmen, no se condenará; por lo tanto pertenecerá al número de los predestinados.

En virtud de este privilegio es del todo inadmisible la suposición del P. Terrien de que, si se diera el caso que muriera un impenitente y conservara hasta el último aliento la librea de María, sería semejante a un desertor que en la fuga conserva todavía el uniforme de los soldados fieles. Y es inadmisible, repito, porque no hay punto de comparación entre el vestido de un militar (en el que nadie ha empeñado su palabra) y el Santo Escapulario, en el cual María tiene empeñada su fidelísima y poderosísima palabra de quien muera con él no se condenará.

Como Reina que es de todo lo creado tiene a su disposición todos los medios para que en el supremo momento de la muerte no perturbe el maligno espíritu la paz de sus fieles servidores; y, si el agonizante no estuviera en amistad con Dios, es María la Madre de la gracia para alcanzársela y hacer que voluntariamente se humille, se confiese o, al menos, tenga un acto de sincera contrición. Esta es la peculiarísima gracia del Santo Escapulario con el cual obra María tan portentoso milagro de la gracia. Mas, si por desgracia el moribundo impenitente se obstina en sus pecados, y no se humilla, ni hace caso de la última gracia que le facilita la Santísima Virgen, se valdrá ésta de mil modos para que el Santo Escapulario sea arrancado de tal pecho indigno de ostentarlo, como en tales casos así ha sucedido siempre, pudiéndose repetir en todo tiempo lo que decía un piadoso autor: «Satanás no ha visto entrar en el Infierno un solo Escapulario de Nuestra Señora del Carmen».

S. S.

CRISTO POBRE CONTINUA CONCEDIENDO GRACIAS A SUS NUMEROSOS DEVOTOS

El Señor, en su misericordia sin límites, no cesa de conceder gracias bajo la advocación de Cristo Pobre. Desde muy temprano diariamente por sus devotos, es ya muy visitado para mostrarle reconocimiento por los favores otorgados ya para implorar nuevas gracias.

La señora Emilia Aya, profundamente conmovida, vino a darle las gracias a Cristo Pobre porque encontrándose muy enferma su hija Susana, le devolvió la salud trayéndole un peso para los pobres.

Un devoto de Cristo, un peso.

Baldomera Vells, una lata de aceite para los pobres.

Una devota, tres libras de arroz.

La señora de Domingo Prieto, en acción de gracias le envía a Cristo Pobre para sus pobrecitos diez libras de pan.

Una devota, por un favor otorgado, un peso.

Francisco García, una limosna en dinero.

Una señorita devota de Cristo, dos búcaros preciosos.

Felicia Fernández, por haberle devuelto la salud a su esposo, un ramo de flores y dos cajas de velas.

Una señora católica, cuarenta centavos para los pobrecitos del Señor.

Una devota, para los pobres, ocho libras de papas.

María Antonia, un ramo de flores.

Un católico, un peso para su culto.

El viernes quince, se dirá misa en la capilla a las ocho.

Una señora, encontrándose gravemente enferma, fué encomendada a Cristo Pobre cuando todos creían indispensable una terrible operación, al Señor la mejoró de momento, acentuándose tanto la mejoría que cuando vino el doctor no fué necesaria la intervención de la operación.

Por la tarde, a las cuatro, corresponde el quinto día de la Novena, que con tanto éxito viene celebrándose.

Terminada la novena, se hará un reparto de víveres a los pobres.

Proteja su salud y la de su familia bebiendo agua pura, agua de primera clase,

Agua mineral

LA COTORRA

Servicio de botellones a domicilio

Teléfonos
X0-1888-X0-1777

SUSCRIBASE AL Diario de la Marina

EL CREMOR TARTARO produce el mejor agente leudante, más puro y más digno de confianza. Insista usted en . . . .

ROYAL
BAKING POWDER

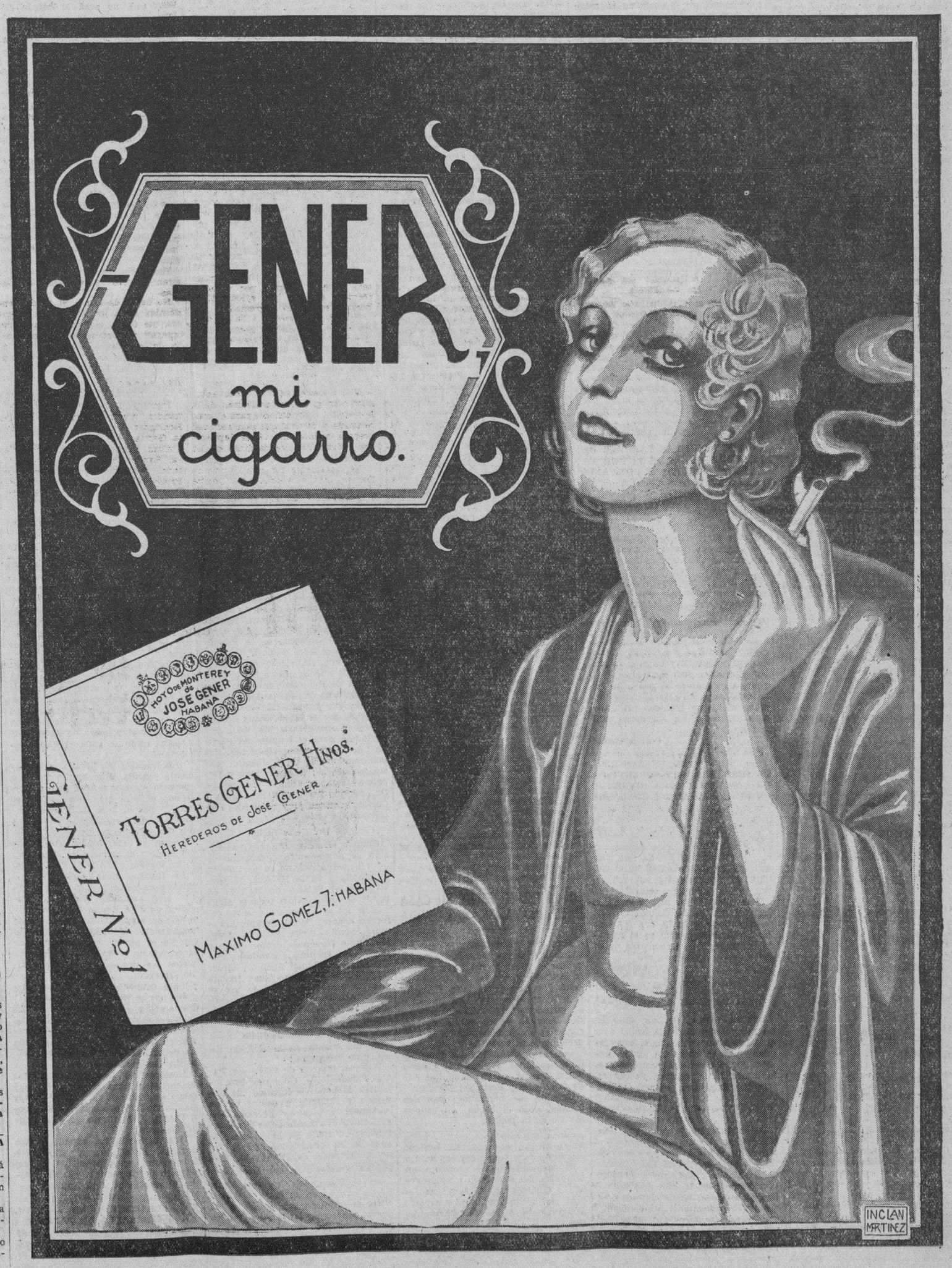

M.E.C.D. 2016

Con lugar la recusación contra el miembro político Progresista de la Junta de Santa María del Rosario

Información Telegráfica DEL INTERIOR DE LA ISLA

POR NUESTROS CORRESPONSALES

Pinar del Rio

APARECIO MUERTO DE UN TIRO EN LA CABEZA EN SAN LUIS, PINAR DEL RIO

SAN LUIS, Pinar del Río, julio 12.—Hoy apareció muerto de un tiro en la cabeza, encontrándose un revólver a su lado, en una finca Roberto Méndez Segundo, sereno que era de la finca, suponiéndose se trate de un suicidio.

Corresponsal.

Habana

PROXIMA BODA EN LA VILLA DE GUANABACOA

GUANABACOA, julio 12. El próximo día 12, a las nueve de la noche, se efectuará la boda de la bella señorita María del Pino Alos Pérez, con el joven Joaquín Masip Parra, hijo primogénito del Alcalde señor Joaquín Masip Domínguez, apadrinando la católica ceremonia nupcial—que será bendecida por el Cura Párroco Fray Tomás Soloeta—la señora Isabel Pérez de Alos, madre de la novia y señor Joaquín Masip, padre del novio.

El ceremonial de desposados se celebrará en la residencia de los esposos Parra-Masip, en esta villa, calle de Palma número 15, donde será levantado un artístico altar.

El día anterior, o sea, en la tarde del día 21, tendrá lugar el acto civil ante el Notario doctor José Zabranz, en la morada de los padres de la gentil prometida, calle de Pepe Antonio número 5, altos.

Corresponsal.

LA UNION DE TRABAJADORES DE TABACO EN RAMA REPARTE ENTRE SUS ASOCIADOS DESEMPLEADOS CUANTO DINERO HABIA EN SUS ARCAS

ALQUIZAR, julio 12.

La Unión de Trabajadores de Tabaco en Rama de esta villa, que posee en sus arcas grandes cantidades de dinero, acumuladas en el poco tiempo que tiene de existencia, ha tomado, a instancias de la directiva, en una junta general, el acuerdo de repartir todo el efectivo recaudado entre los asociados que se encuentren en la actualidad desempleados.

Deben sentirse orgullosos de esta medida los dirigentes de la referida asociación, ya que es la primera vez que se realiza un acto de tal naturaleza en esta localidad.

CORRESPONSAL.

LLAMADOS A OCUPAR SUS PUESTOS LOS OBREROS DE LA FABRICA DE MEDIAS

GENERAL MACHADO, Habana julio 12.

En el día de hoy han sido llamados nuevamente a ocupar sus respectivos puestos, los obreros y obreritas que en días pasados, como ya informamos en su oportunidad, habían quedado sin ocupación a virtud de haber paralizado sus labores dichos talleres.

Tan pronto circuló el rumor entre los obreros, éstos sintieron francas ventajas.

Corresponsal.

Matanzas

SUICIDIO FRUSTRADO

MATANZAS, julio 12.

La señorita Hortensia Torres, de veintiún años de edad y vecina de San Cristóbal y San Francisco, en Matanzas, fué asistida, en el Centro de Socorro, de una grave intoxicación, que se produjo al ingerir varias pastillas de permanganato, con el propósito de suicidarse.

Declarado sin lugar

La Audiencia de esta localidad ha declarado sin lugar el recurso presentado por José Vega Castro.

CORRESPONSAL.

INCENDIADA UNA CASA EN LA FINCA «CALZADILLA» DEL TERMINO DE LOS ARABOS

MATANZAS, julio 12.

Se ha desatado un violento incendio en la casa habitada por Evaristo Chávez, en la finca denominada «Calzadilla», ubicada en el término de Los Arabos, iniciándose por el juzgado las primeras diligencias para el esclarecimiento de los hechos.

Formula conclusiones el fiscal de la Audiencia.

El fiscal de esta Audiencia ha formulado conclusiones provisionales en causa por «engaño» de la joven Juana Irene Aldama, interesándose para el encartado la pena de un año, ocho meses y veintiún días.

Procesado por lesiones

El juez de instrucción de Colón ha dictado auto de procesamiento por lesiones graves sufridas por Primitivo Acosta, contra el acusado Maximino Díaz, a quien le señalaron fianza de cien pesos.

Doce días de licencia al juez de Cárdenas

La Sala de Gobierno de la Audiencia de Matanzas ha concedido doce días de licencia al juez de instrucción de Cárdenas, doctor Fernando Leopoldo Aguiar Almeida, designándose en su lugar al doctor Ismael F. Quintero Palomino.

Otra licencia a juez

También le ha sido concedida una licencia de 27 días con sueldo por la Audiencia de Matanzas, al juez correccional de esta ciudad doctor Maximiliano Smith.

Corresponsal.

Santa Clara

VARIOS ROBOS

SANTA CLARA, julio 12.

Del establecimiento que tiene el asiático Emilio Wongen Cruces, le fueron sustraídos víveres por valor de cincuenta pesos, sin que hasta ahora pueda sospechar quién haya sido la persona que cometió el delito.

Bonifacio Guillén Pérez, vecino de la calle Palo Prieto, en el poblado de Baez, encontró violentada la puerta de su domicilio a su regreso al mismo, notando que le faltaban varias prendas de vestir, así como otros objetos.

Eliseo Prieto, comerciante, vecino de la carretera de Sagua, en esta ciudad, denunció a las autoridades que le habían sustraído de la guagua en que viajaba dos gomas de automóvil, que aprecia en cuarenta y cinco pesos.

Denunció Manuel González, representante de una casa comercial habanera, al guarda jurado de los ferrocarriles Pedro Peña, que, en el tramo comprendido entre Cienfuegos y esta ciudad, le fué robada del tren número 33, una maleta que contenía ropas y otros objetos de valor.

Tentativa de suicidio

La joven Juana León Alonso, vecina de la finca San Juan, en el Calabazar de Sagua, se prendió fuego a sus ropas con ánimo de suicidarse, sufriendo quemaduras de gravedad.

Se ignoran los motivos que tuviera para tomar tal resolución.

Se incendió un toldo

En el establecimiento «Estados Unidos», situado en la calle Independencia, se incendió un toldo, no llegándose a propagar las llamas, que amenazaban con destruir la casa, gracias a la rápida intervención de los dependientes y vecinos ....

Se fuga de su hogar por no poder atender a la subsistencia de su familia

Silverio Hernández Bermúdez, vecino de San Juan de los Yeras, manifestó a las autoridades que se vió precisado a abandonar su hogar por no poder atender a las necesidades de su mujer y sus hijos.

CORRESPONSAL.

COMENZARON LAS LABORES DE ESCOGIDA EN GUAYOS POR LA CASA DE LOBETO Y COMPAÑIA

GUAYOS, Santa Clara, julio 12.

Lobeto y Compañía ha comenzado sus labores de escogida en esta localidad, donde consiguieron trabajo unos ciento sesenta obreros, quedando aún gran número de elementos en espera de poder emplearse en las nuevas aperturas de los talleres de escogidas.

En los campos siguen su marcha normalmente, aunque unas con moratorias y otras por la comida.

Algunas enfermedades contagiosas

Hay un gran número de casos de grippe, paratifus y otras enfermedades contagiosas invaden nuestro pueblo y campos, habiendo muerto algunos de los atacados por tifus, hallándose otros en estado sumamente grave sin tener recursos suficientes para atender a las exigencias sanitarias.

Corresponsal.

Camagüey

EL HIJO DEL EX-SUPERVISOR DE CAMAGUEY SERA RECLUIDO EN EL HOSPITAL DE COLUMBIA

Camagüey, julio 12. (Por Telégrafo.)

Esta tarde salió hacia la capital por tren, el señor César Samaniego, hijo del ex-supervisor de esta ciudad, que en días pasados murió víctima de un accidente automovilístico en la carretera central.

César Samaniego ingresará en el hospital militar de Columbia, donde permanecerá hasta que sane de las heridas que recibió en el referido percance. Va en compañía de su señora madre y hermanas.

Corresponsal.

Oriente

NUEVO EDIFICIO DE LA RURAL

MEDIA LUNA, Oriente, julio 12.

La sección de caballería ocupo ayer el nuevo edificio destinado expresamente para oficinas del puesto militar, por la compañía Beatlle y bajo la dirección del capitán Fernández, jefe del Escuadrón número 13.

Corresponsal.

SE SUICIDO POR HALLARSE ENFERMO

GUANTANAMO, julio 12. (Por Telégrafo).

Federico Gilbert, de 22 años de edad, vecino del Barrio Bajo, término de Yateras, puso fin a su vida disparándose en la sién derecha un tiro de revólver. Hacía algunos días que dicho individuo había contraído una penosa enfermedad, pero en vista de que se agravaba y sin posibles medios de curación, resolvió matarse en la forma ya expuesta.

El juez interino de Jamaica en compañía del secretario y miembros de la Guardia Rural acudieron al lugar del hecho tomando las debidas declaraciones a los familiares del suicida.

Corresponsal.

Precios de suscripción para el extranjero

A "Diario de la Marina" e "Información"

Trimestre	$ 5.00
Semestre	9.50
Año	18.00

A "Diario de la Marina" solamente:

Trimestre	4.25
Semestre	8.00
Año	15.50

SUSCRIPCION DOMINICAL

A "Diario de la Marina":

Semestre	3.00
Año	5.00

INFORMACION POLITICA

Los sargentos de todos los Partidos se reunirán hoy para pedir la Ley que restituye a los Concejales.—Ayer en el Palacio de Balboa, se reunieron los comisionados de la Provincia y del Distrito.—Acuerdos que fueron adoptados.—Liberales y Populares propenderarán a la aprobación de la ley.— Lo que se dijo entre round y round sobre José Emilio Obregón en la pelea de Chocolate.—Una carta de los liberales de Tapaste.—La Juventud Liberal de la Provincia se constituyó en el barrio de San Isidro.—Albarrán en campaña.—Ocejo muy felicitado.—Declaraciones del Secretario del Partido Progresista.—Actividades de los asbertistas.—La sesión de ayer del Tribunal Superior Electoral.—Otras noticias de política

PRO-LEY RESTITUCION DE LOS CONCEJALES

Existe gran animación entre la sargentería de todos los partidos debidamente organizados en este Distrito Central, para concurrir a la asamblea magna que tendrá efecto en la noche de hoy en los salones de la Asociación de Periodistas Liberales, sita en Galiano, 125, altos, esquina a Zanja.

En esta reunión en la que tomarán parte activa representantes de los partidos Liberal, Conservador, Popular, Renacentista, Reformista, Democrático, Progresista y Renovación Nacionalista, se tomarán importantes acuerdos encaminados a gestionar de los poderes Ejecutivo y Legislativo la aprobación de la citada ley, como un estímulo para estos humildes elementos de los barrios que denodadamente trabajan año tras año por el engrandecimiento de los partidos políticos.

Según nuestras noticias en esta asamblea se presentarán varias mociones en tal sentido.

Por los datos que nos llegan, no dudamos del éxito de sus organizadores.

LA REUNION LIBERAL DE AYER

Trascendental resultó la reunión que celebraron ayer tarde en el Palacio de Balboa las comisiones de presidentes y secretarios de Comités Ejecutivos Municipales del Partido Liberal en la provincia de la Habana y las que representaban a los Comités de los barrios habaneros, para tratar de las gestiones que deben iniciarse para que la ley que crea los concejales por elección popular en el Consejo Deliberativo del Distrito Central, sea una realidad antes de que expire el término legal para que los partidos políticos presenten sus certificados de candidaturas.

Por la representación de los Términos rurales de la provincia asistieron los alcaldes de Guanabacoa, La Salud, Quivicán y San José de las Lajas, señores Joaquín Masip, Ricardo Morejón, doctor Jaime Llambés Toldrá y Pedro Pablo Mestre; el presidente del Consejo Provincial, señor Manuel Vega Prieto; el señor Manuel González Regalado y el señor Cándido Hernández Larrondo, presidente y secretario de los liberales de Güines; el consejero provincial señor Santiago Valera, jefe de los liberales de Nueva Paz; el alcalde y jefe de los liberales de Caimito de Guayabal, señor Miguel Angel Castro y el señor Pablo Figueredo, jefe de despacho de la Asociación de Jefes de Términos; y por la sargentería de los barrios habaneros los doctores Serapio Rocamora, Carlos Márquez Sterling y Gustavo Gutiérrez y los señores Domingo Mendoza, Julián González, Manuel Bucho Herrera, el presidente de la Asociación de Periodistas Liberales, señor Florencio Zoilo García, José Ramón Egües, Pedro Llorens, Abelardo Vasconcelos, Carlos A. Cadaval, José L. Márquez; el doctor Oscar Gans, José Esquivel, J. Riva y otros que no recordamos en estos momentos.

Cumpliendo acuerdos adoptados por la Asociación de Jefes de Términos, el señor Joaquín Masip, que es su presidente, dió cuenta a los reunidos del propósito que abrigan los elementos oficiales del liberalismo en los 25 Municipios de la provincia de la Habana respecto a iniciar inmediatamente gestiones acerca del Congreso para que se apruebe la ley de los concejales, estimándose que ella ha de resultar un estímulo para el electorado capitalino, al mismo tiempo que se le da oportunidad a los habaneros para que elijan a sus mandatarios en el Consejo Deliberativo del Distrito Central. Significó Masip que ésto que la provincia de la Habana pide ahora, está previsto en la propia ley que dió origen al Distrito, en la que los legisladores prometían ocuparse oportunamente de la manera de que el pueblo determinara por sufragio directo la elección de sus comisionados.

Pidió la palabra para ampliar las manifestaciones del señor Masip, el señor Candelario Hernández Larrondo, el que, significó que siendo la ley de los concejales una promesa del Honorable señor Presidente de la República, sus amigos, los liberales de la provincia, estaban seguros de que ese anhelo se vería satisfecho en las elecciones que se avecinan.

El doctor Serapio Rocamora, jefe de la sargentería liberal de la Habana, explicó todo el proceso de la ley de los concejales y las gestiones que han verificado hasta la fecha para su aprobación. Dijo que tenía confianza en la acción de los jefes de Términos conjuntamente con los sargentos de la política habanera, pues le constaba que, tanto los congresistas como el Presidente, estaban animados de los mejores deseos y quieren satisfacer lo que es aspiración de la sociedad habanera. Significó también que el pueblo liberal había hecho llegar sus sentimientos de simpatía al doctor Rafael Guas Inclán, a Miguel Angel Cisneros, a los senadores Viriato Gutiérrez y Alberto Barreras y a todos los congresistas que han intervenido en este problema, pudiendo asegurar que si se trabaja con prontitud y fe, la ley de los concejales será un hecho antes de terminarse el actual mes de julio.

Domingo Mendoza, presidente de los liberales de Manuel de la Cruz, presentó una moción para que los comisionados de la provincia y de la capital de la República, visiten al doctor Viriato Gutiérrez tan pronto regrese a la Habana y con éste, orienten los pasos que tienen que dar. Suscítase un largo debate, en el que toman parte los señores Morejón, Llambés Toldrá, los doctores Oscar Gans, Márquez Sterling y Gustavo Gutiérrez, José Ramón Egües, Pedro Llorens, el alcalde Masip y el doctor Rocamora.

El acuerdo adoptado

De conformidad con las manifestaciones que hicieron los señores Domingo Mendoza y Gustavo Gutiérrez, se acordó celebrar un cambio de impresiones el propio lunes, a las dos de la tarde, en el salón que ocupa en el Capitolio el Comité Parlamentario Liberal de la Cámara de Representantes, convocándose al efecto para esa reunión a los senadores, representantes, el gobernador, los consejeros, los alcaldes y los miembros de las asociaciones de presidentes y secretarios de Comités Ejecutivos Municipales y presidentes y secretarios de los Comités Primarios de la capital de la República.

Se convino que el doctor Rafael Guas Inclán, presidente de la Cámara de Representantes, cite para esa reunión a los senadores y representantes de la provincia de la Habana; el señor Manuel Vega a los consejeros liberales y los señores Joaquín Masip y doctor Serapio Rocamora, a los miembros de las asociaciones que ellos presiden.

También asistirán al cambio de impresiones el gobernador de la provincia, señor Antonio Ruiz y el alcalde-jefe del Distrito Central, capitán José Izquierdo Juliá.

En esta reunión quedará convenida la forma en que debe actuarse para que haya concejales en las próximas elecciones.

Se designó una comisión integrada por los señores Joaquín Masip, doctor Jaime Llambés Toldrá, doctor Serapio Rocamora, Manuel Vega Prieto y Ricardo Morejón, para que visite al doctor Rafael Guas Inclán y solicite de éste su valioso concurso para la reunión del próximo lunes.

Un telegrama al Presidente

Los comisionados acordaron enviar le al Jefe del Estado el siguiente telegrama:

Habana, julio 12 de 1932.— General Gerardo Machado. —Hon. Señor Presidente de la República.—Varadero.—El Comité Conjunto de las Asociaciones de Presidentes y Secretarios de Comités Ejecutivos Liberales en los distintos Términos de la provincia y de presidentes y secretarios de Comités de barrio del Distrito Central de la Habana, reunido en asamblea en el día de hoy en el Palacio del Gobierno de la Provincia, ha acordado, después de saludarle a Vd., rogarle se sirva interponer sus buenos oficios cerca de la Cámara de Representantes para que ésta apruebe la ley procedente del Senado que permite la elección de comisionados en las próximas elecciones por considerarla de vital importancia para el triunfo del Partido Liberal en dichas elecciones. Respetuosamente de Vd.— Joaquín Masip, presidente; Manuel Vega y Dr. Jaime Llambés Toldrá, secretarios; Dr. Serapio Rocamora, Presidente y Carlos A. Cadaval y Abelardo Vasconcelos, Secretarios.

El Dr. Guas Inclán

Cuando al doctor Rafael Guas Inclán se le comunicó el acuerdo de los representativos de su partido en la provincia de la Habana, se personó en el Palacio de Balboa, en donde se encontraban todavía algunos de los comisionados y entre éstos los señores doctor Serapio Rocamora, Manuel Vega, Ricardo Morejón, Pablo Figueredo, doctor Gustavo Gutiérrez, Domingo Mendoza, Pedro Llorens, Manuel Bucho, y otros.

Manifestó el doctor Guas Inclán, que, de conformidad con lo que se había acordado, citaría a los congresistas de la Habana para la reunión del próximo lunes.

Un telegrama de Brito

Se dió cuenta en la reunión del siguiente telegrama:

Habana, julio 12 de 1932.—Sr. Pablo Figueredo.— Gobierno Provincial.— Habana.— Ratifico mi adhesión y simpatía a deseos de los sargentos y alcaldes liberales que gestionan democrática ley de concejales.—Wifredo H. Brito, comisionado de los conservadores en el Consejo Deliberativo del Distrito Central.

La Asamblea de esta noche

En el Círculo de los Periodistas Liberales, sito en Galiano y Zanja, altos, se reunirán esta noche, a las nueve, representaciones de todos los partidos políticos para solicitar de la Cámara de Representantes la aprobación de la ley de los concejales.

Liberales y Populares

En la reunión o cambio de impresiones que se celebrará el lunes en la Cámara, participarán también los representantes de filiación popular por esta provincia, los cuales con su líder a la cabeza, doctor Carmelo Urquiaga, vienen batallando por que los habaneros elijan sus concejales en estas elecciones.

PENSAMIENTOS SOBRE OBREGON

Jiménez Saladrigas, muchacho bien, gran cultura, simpatía, grandes relaciones sociales, escribió, con motivo de la pelea de Chocolate estos pensamientos.

El Lord—así le llaman sus amigos, entre round y round iba dando lectura a estas ocurrencias:

En todas las épocas de la historia, desde el imperio romano hasta nuestros días, todos los gobiernos han dedicado especial atención a los deportes. En los planes del indiscutible futuro gobernador de la Habana, José Emilio Obregón, hay en proyecto la construcción de un estadium para toda clase de sports. Hoy tenemos que recurrir a las sociedades y empresas particulares. José Emilio le proporcionará a la Habana un lugar adecuado para deportes. Boxeo, base ball, etc.

El 12 de Noviembre de 1917 el Vedado Tennis Club obtuvo el campeonato de amateurs jugando contra los matanceros.

José Emilio dió el batazo más largo que se ha dado en Oriental Park Pero éste no será el batazo más largo de su vida. El próximo primero de Noviembre botará la pelota estableciendo un nuevo record, José Emilio Obregón sabe que los files no cogen.

En la temporada del año pasado en Varadero, José Emilio Obregón, futuro gobernador de la Habana, formó un team de veteranos para jugar contra los muchachos del campamento Jabón Candado. Parece que los muchachos les dieron una buena paliza a los veteranos. Y es lo que dice José Emilio: Esta zurra me la desquito yo el primero de noviembre. Hay que practicar aquello de dale al que no te da.

Los grandes baluartes del dinero y las finanzas, no colocan en los puestos de más responsabilidad sino a los hombres que por sus condiciones merecen ocuparlos. El Chase National Bank nombró a José Emilio Obregón su administrador general. Un hombre así es el que necesita la Habana para gobernador.

El Vedado Tennis Club, una de las sociedades más prestigiosas y deportivas de Cuba, eligió a José Emilio Obregón su presidente. La provincia de la Habana, consciente en su voto, nunca se deja engañar. Eligirá a José Emilio Obregón para gobernador y éste representa prestigio, decencia, inteligencia y honorabilidad.

La primera vez que poncharon a Sirique, Sirique se echó a llorar. No todo el mundo llora cuando lo ponchan, pero el primero de Noviembre veremos bateadores ir al banco entristecidos. Las curvas de José Emilio Obregón son demasiado grandes y hay que ponerle bateadores de grandes ligas. Este José Emilio va a resultar mucho pitcher para la manigua.

En la historia de la humanidad hay épocas en que el árbol de la raza humana sacude sus ramas y sus hojas secas para dar paso a la nueva savia que lo presenta después lleno de vida y esplendor. El Partido Conservador sacude sus ramas y da paso a José Emilio que representa la savia nueva, la juventud el entusiasmo y la inteligencia que han de llevarlo a lo que fué siempre el partido más poderoso de Cuba.

Napoleón, el genio guerrero del siglo XIX contestó a un aristócrata que le pedía el bastón de mariscal: Yo no hago mariscales, sino la victoria. José Emilio Obregón no pide el gobierno de la Habana, la victoria se lo dará el primero de noviembre El sabe cómo se gana el bastón de mariscal.

Una raqueta de tennis es sumamente sencilla. José Emilio Obregón comenzó jugando tennis, pero encontrando el bate más contundente se decidió por el base ball. Desde entonces triunfó en toda la línea. Hay que tener cuidado con José Emilio Obregón al bate. Ahora está detrás del home y el primero de noviembre verán ustedes cómo le da a la pelota.

La Habana tiene algunos hospitales, pero necesita más y los necesita bien atendidos. Entre los proyectos de José Emilio Obregón existe el de construir un Hospital de Emergencias Provincial. Como el triunfo es seguro, los habitantes de la ciudad de la Habana verán cumplidas las promesas de José Emilio Obregón.

Para ocupar ciertos cargos en los gobiernos se necesitan condiciones y preparación especial. No todos los hombres están debidamente preparados para gobernar. José Emilio Obregón en todos los aspectos de su vida ha demostrado su actividad y su espíritu creador.

Nosotros no llevamos estampitas ni medallas para triunfar. No hay que fiarse sólo de la virgen. De vez en cuando hay que correr. Roguemos a Dios por el triunfo de José Emilio Obregón.

Esta pelea la ha ganado... por decisión. Felicitemos al triunfador Queda otra pelea pendiente: la del primero de noviembre. ¿Saben ustedes el resultado? José Emilio Obregón gana por knock out.»

UNA ACLARACION DEL JEFE DE LOS LIBERALES DE TAPASTE

El doctor Martín Arnautó, jefe de los liberales de Tapaste, nos escribe para aclarar distintos particulares con motivo de la visita del formidable candidato de los conservadores al Gobierno de la Provincia, señor José Emilio Obregón, a aquel pueblo.

Nosotros no dijimos que «la entidad Partido Liberal de Tapaste» hubiera contribuído a homenajear a José Emilio Obregón, sino nos hicimos eco, con motivo de la información que recibimos, de elementos liberales que habían saludado y ofrecido su adhesión al señor Obregón

La carta del distinguido profesional señor Arnautó nos ofrece la oportunidad para brindarle nuestro aprecio personal y nuestra consideración más distinguida.

JUVENTUD LIBERAL DE LA PROVINCIA DE LA HABANA

Anoche constituyó la Juventud Liberal de la provincia de la Habana su Delegación del barrio de San Isidro.

En la casa Compostela 165, se reunió el Directorio Central de la Agrupación presidido por Carlos Alberto Cadaval para elegir la directiva de la nueva Delegación. Fué nominado para la presidencia el señor Isidoro González y para la secretaría de actas el señor José Castro, entusiastas liberales del barrio.

Esta Delegación de la Juventud Liberal es la número 23, pues ya lleva constituídas las de los barrios más importantes de la Habana y dentro de poco se constituirán las de los demás barrios hasta completar los cuarenta y tres del Municipio.

El presidente Cadaval nos anuncia que se va a imprimir mucha actividad a la organización de las delegaciones que quedan por constituirse, a fin de dejar organizado el término para la campaña de propaganda que la Juventud Liberal va a hacer en las elecciones que se avecinan.

Hay señaladas para esta semana varias reuniones más en distintos barrios en los cuales se constituirán las delegaciones respectivas.

MIGUEL ALBARRAN

El señor Miguel Albarrán, vocal del Directorio Conservador, cambió impresiones con el candidato a Gobernador y Presidente de dicho Directorio señor José Emilio Obregón, sobre la marcha de los asuntos políticos en el término municipal de la Habana.

Ambos se muestran optimistas acerca del desenvolvimiento de la campaña electoral.

DECLARACIONES DEL DR. TOUSA.

Ayer se entrevistaron con el señor José Emilio Obregón, candidato a Gobernador de esta povincia por el Partido Conservador, los señores doctor Francisco Tousa, significado político de Caimito del Guayabal, Miguel Suárez, Presidente del Ejecutivo Conservador de aquel término Jose C. Sosa, secretario de dicho ejecutivo.

Trataron sobre asuntos que afectan a la mencionada localidad y al salir el doctor Tousa del despacho del señor Obregón hizo estas declaraciones breves, pero sustanciosas:

«Yo que soy un viejo liberal, que cuento con mucho arraigo en el término de Caimito del Guayabal y que conozco a fondo la política, puedo garantizar de la manera más terminante que el triunfo de la coalición conservadora-liberal de Caimito, que ha de votar el día primero de noviembre la candidatura de Jose Emilio Obregón, para Gobernador de la Provincia, ha de ser arrollador.

Y para ser más explícito puedo anticipar que obtendremos la victoria electoral por una mayoría de más de trescientos votos».

OCEJO FELICITADO

El activo político conservador Miguel Ocejo, candidato a Consejero provincial estuvo ayer en la oficina del señor José Emilio Obregón, donde las numerosas personas que allí se encontraban hubieron de felicitar lo calurosamente con motivo del brillante resultado de la fiesta política improvisada en Tapaste.

Los que al almuerzo asistieron se hacían lenguas del sabroso lechón y del buen arroz con pollo servido.

Ocejo, siempre modesto, declinaba las felicitaciones que llovían sobre su persona.

PROGRESISTAS DE SAN LEOPOLDO

En la residencia del doctor Rafael Segura, Belascoaín 57, celebraron elecciones Primarias el domingo 10, los Progresistas del Barrio de San Leopoldo.

Resultando electos Delegados los señores: Pablo Monterrey Castro, Jesús Alemán Zulueta. Andrés Delgado Silva.

Y miembros del Comité Ejecutivo los señores: Pablo M. Castro, Presidente; Andrés D. Silva, Vice; Pedro T. Sánchez Vice; Oscar Y. Olano, Vice; Ignacio Valverde, Secretario de Actas, Manuel González, Vice; Jesús A. Zulueta Secretario de Correspondencia; Máximo T. Martín, Vice; Vidal T. Sánchez, Tesorero; Robustiano V. Aguiar, Vice.

DECLARACIONES DE LOS PROGRESISTAS

El señor Pedro Prendes Aguiar, Secretario del Ejecutivo Nacional del Partido Progresista, nos dice:

Se viene sosteniendo con absoluta ignorancia o mala fe notoria, que el «Partido Progresista» tendra que sacar factor en tres Provincias. so pena de desaparecer como Partido Político de carácter nacional. La afirmación hecha es tan gratuita como falsa, pues en el supuesto—que no sucederá—de que el Partido Progresista no tuviera factor, no por ello dejará de ser «Partido Nacional», pues de acuerdo con el párrafo segundo del artículo 281 del Código Electoral que se refiere cuando de Partidos Nacionales se trata, como lo es el Partido Progresista a que obtengan un número de votos no menor del cinco por ciento de los Compromisarios Presidenciales; por consiguiente no se puede computar factor alguno en los próximos comicios porque se trata de elecciones parciales, ergo, no se votan por Compromisarios Presidenciales.

Por último respondiendo a las diversas consultas recibidas del interior, por encargo expreso del doctor Miguel Angel Campos, Presidente del Ejecutivo Nacional, puedo informar a los Jefes de Términos y a los correligionarios en general que las convocatorias para las Asambleas Municipales en los distintos Términos que habrán de celebrarse el próximo día 17 del presente mes, las hará el Ejecutivo Nacional, quien lo comunicará así a las respectivas Juntas Municipales, por lo que debe comunicársele antes del miércoles día 13 a dicho Ejecutivo, por los Jefes de Términos, los lugares donde habrán de celebrarse las Asambleas.

DECLARACIONES DEL SR. JUAN ANTONIO ROIG Y PALENZUELA

El señor Juan A. Roig y Palenzuela, miembro político del Partido Progresista ante la Junta Municipal Electoral de la Habana, nos hace las siguientes declaraciones. «Es inexplicable que a estas alturas desconozcan algunas Juntas Municipales Electorales «que de oficio no pueden tachar afiliaciones» y por consiguiente desobedecen al Tribunal Superior Electoral, que desde el nueve de febrero de 1932 así lo viene resolviendo de una manera reiterada y por consiguiente, procede ilegalmente la Junta Municipal que tache cualquier afiliación producida por el Partido Progresista.

SE REUNIO ANOCHE EL COMITE GESTOR MUNICIPAL DEL PARTIDO RENOVACION NACIONALISTA

Bajo la presidencia del doctor Miguel Angel Céspedes y actuando de secretario Marco Antonio Dolz, se reunió anoche en la residencia del general Ernesto Asbert, jefe supremo del Partido Renovación Nacionalista, el Comité Gestor Municipal de éste. Se trataron asuntos de importancia relacionados con la marcha de la organización en los cuarenta y tres barrios de la Habana. Hicieron uso de la palabra distintos oradores del Partido, entre éstos el doctor González Alfonso, el líder obrero Bernardo Martínez, el comandante Estanislao Núñez, el doctor Miguel Angel Céspedes. etc.

LA ASAMBLEA DE LA JUVENTUD DE LA RENOVACION NACIONALISTA SE REUNE ESTA NOCHE

Nos ruega el señor Alonso del Portillo, Presidente de la Juventud de la Renovación Nacionalista, que recordemos a todos los miembros de la Asamblea de este organismo político, que esta noche, a las ocho, se celebrará una importante reunión en la residencia del general Asbert, San Miguel 145; acto al cual no sólo pueden concurrir sus miembros sino todos los elementos de la juventud que simpaticen con el programa y los ideales del nuevo partido que está organizando el ilustre ex gobernador de la Habana.

TRIBUNAL SUPERIOR ELECTORAL

Con lugar la recusación de Máximo Gómez, miembro político progresista de S. M. del Rosario

Se declaró ayer con lugar la recusación establecida por Manuel Antonio Díaz Gómez, contra Máximo Gómez Calás, miembro político del Partido Progresista ante la Junta Municipal Electoral de Santa María del Rosario y, por tanto, vacante el aludido cargo, lo que se comunicará a la Junta Municipal aludida a sus efectos. No se hace especial condenación de costas.

Señalamiento de vistas

Para el 18 del actual, a las dos de la tarde, se han señalado las vistas de las reclamaciones del doctor Carlos Bustamante Sánchez, contra el Ejecutivo Municipal Liberal de Campechuela, convocatoria para sesión del 6 de junio del corriente año, así como contra la sesión y los acuerdos adoptados en la misma, y la del propio doctor Bustamante, contra el Ejecutivo Municipal Conservador de Santa María del Rosario, convocatoria para celebrar sesión el 22 de junio pasado.

Los antiguos Registros Electorales

Acordó el Tribunal Superior circular a las Provinciales, para que éstas lo hagan a las Municipales respectivas, que deben atenerse a la Instrucción General, serie A número 21, pues el Superior Electoral ajustando su criterio al artículo del Código Electoral, por la Instrucción General serie A número declaró nulo y sin ningún valor los antiguos Registros Electorales por que se está en la misma situación legal que cuando se dictó la primera Instrucción citada.

El Partido Reformador Municipal de Corralillo.

Se contestó a José Rivera, presidente del Ejecutivo Provisional del Partido Reformador Municipal de Corralillo, que no habiéndose otorgado aún el reconocimiento y registro al Partido, no ha lugar a fijar fecha para organizar los respectivos Comités.

Sobre designación de miembros políticos

La Provincial de la Habana participó que en sesión del 4 del actual se había dado cuenta con escrito del secretario de este Tribunal por el que se solicita de la Provincial se informe si la designación de los miembros políticos del Partido Progresista ante esa junta fué hecha por el organismo señalado en el Código Electoral, informando la junta que se dió posesión a dichos miembros doctores Modesto Bengochea y Nilo Picazo, por haber acreditado ese carácter con certificaciones expedidas por el presidente del Ejecutivo Nacional Progresista doctor Miguel Angel Campos, ajustándose las certificaciones al modelo del Código Electoral y acompañando certificación en que se hace constar que por disposición transitoria de los Estatutos el Ejecutivo Nacional Progresista asumirá todas las facultades y deberes de los organismos del Partido; acordó el Tribunal contestarle a la Junta que los miembros políticos sólo pueden ser designados legalmente por los organismos expresamente señalados en el Código Electoral.

Los progresistas de Jovellanos

A escrito de Julio Lové Jorrin, de Jovellanos, participando que el Partido Progresista, de nueva organización, realizó en ese termino afiliaciones con electores que intervinieron en las pugnas de las asambleas de barrios del Partido Conservador, cuyos registros de afiliados han sido declarados inexistentes, se contestó que el Tribunal Superior no tiene por qué dictar las reglas que interesa el solicitante sobre las nulidaddes de esas afiliaciones, si que por otra parte, agrega, aparece encontrarse el caso en la consulta resuelta y a que no se refiere el interesado pues para que el elector afiliado no pueda votar en dos asambleas ambas tienen que surtir efectos legales por no estar impedido cuando la primera ha de estimarse inexistente por haber sido anulada por los organismos competentes.

SABADO 16:

Ntra. Sra. del Carmen

Elija su regalo en EL ENCANTO. Aproveche las grandes rebajas de Julio

El Encanto

Gran Venta Tradicional de Julio.

TERMINA EL VIERNES 15.

Interesa a su economía y a su elegancia aprovechar las grandes ventajas de estas ofertas.

JULIO: el mes de El Encanto

M.E.C.D. 2016

9A SECCION Z

TELEFONOS:
Dirección. A-4151
Jefe de Redacción . A-3205
Sección de Sports . M-7911
Suscripciones. . . M-7311

DIARIO DE LA MARINA

TELEFONOS:
A. Clasificados . . A-3333
Agencia Vedado. . F-2613
Agencia Marianao FO-7330

9A SECCION Z

AÑO CIEN — ACOGIDO A LA FRANQUICIA POSTAL — LA HABANA, MIERCOLES, 13 DE JULIO DE 1932 — EL PERIODICO MAS ANTIGUO DE CUBA — PAGINA ONCE

La guardia civil disparará sin previo aviso contra los incendiarios

Los elementos extremistas de Sevilla causan enormes daños a la comarca, quemando las cosechas y destruyendo toda la maquinaria

El comunismo está tomando caracteres de gravedad en toda la región andaluza

SEVILLA, julio 12.—INS.—El Gobernador de Sevilla anunció hoy que ha adoptado medidas especiales de precaución contra los incendiarios que operan en los campos destruyendo las siembras de cereales.

«He ordenado a la Guardia Civil de toda la provincia—dijo—que haga fuego sin previo aviso sobre toda persona a la que sorprenda incendiando los campos de cereales, que están a punto de ser recogidos».

«También he dado instrucciones a la Benemérita que dispare sus armas contra toda persona que destruya la maquinaria agrícola, especialmente los aparatos de hacer gavillas, pues tengo entendido que los sindicalistas y los comunistas han ordenado a sus adeptos que inicien una campaña de destrucción de la maquinaria por entender que de esa manera se aliviará la crisis del trabajo.

«Finalmente, he prohibido a todo ciudadano el derecho a contribuir con fondos a las sociedades sindicalistas y comunistas».

SEIS COMUNISTAS ARRESTADOS POR PONER PASQUINES

SEVILLA, julio 12.—INS.—Seis comunistas han sido arrestados hoy por la policía con motivo de haberse encontrado en distintas calles de la ciudad varios pasquines sediciosos, en los que se leía en grandes caracteres negros lo siguiente:

«Muera la República, Viva el comunismo».

El capitalismo se halla totalmente en crisis-dice Jiménez Asúa-y la economía del mundo exige un cambio de sistema

«Fracasado el capitalismo—agrega el ilustre catedrático—es forzoso que sea el socialismo el que conduzca a las masas hacia la consecución de los ideales por los que se ha luchado»

MADRID, Julio 12.—ST.—Consagrado a su cátedra y a sus estudios jurídicos, el presidente de la Comisión Asesora Jurídica, profesor Jiménez de Asúa es hombre que gusta poco de las exhibiciones y menos de las declaraciones periodísticas. De ahí que cuando por cualquier circunstancia, casi siempre fortuita, se decide a formular alguna declaración a la prensa, sus manifestaciones tienen doble valor, pues siempre se trata de juicios inéditos y de una actualidad indiscutible.

Jiménez de AZUA

LAS CORTES

Son muchos los partidarios de que las actuales Cortes den por terminada su labor y se proceda a la convocatoria de unas nuevas Cortes. Al solicitar al conocido jurista su opinión al respecto, nos manifestó sin ambages:

«Los que tal cosa quieren, no viven en la realidad del momento constitucional de España, pues no solamente no están sancionadas aun las leyes complementarias derivadas de la fundamental, sino que no es posible ir ahora a unas elecciones, porque carecemos de un censo y es lo que se está confeccionando y debe estar listo en el mes de enero próximo».

Para el ilustre diputado socialista, aun está lejana la fecha en que el señor Azaña se verá obligado a plantear al presidente de la República la cuestión de confianza, claro es que a reserva de los acontecimientos que puedan surgir.

La situación de la República en este momento político, la ve así el señor Jiménez Asúa:

«En un año, el cambio que se ha operado en España, gracias a la república, es admirable. Y aunque se ha hecho mucho en este lapso, la labor no ha sido, empero, todo lo intensa que se había previsto, Y es en la hora presente, hay que luchar dos graves defectos políticos: la inadaptación a la disciplina y el sentido individualista de la libertad».

Estas dos afirmaciones constituyen la patente de socialismo del ilustre profesor. Afiliado al Partido Socialista, en el que el individuo no cuenta sino como unidad y los acuerdos se toman siempre por los representantes de los comités con exacto conocimiento de las responsabilidades contraídas, el señor Jiménez de Asúa puede apreciar la perniciosa influencia de los defectos apuntados.

EL MOMENTO

—¿Qué opina nuestro entrevistado sobre el momento social?

—«El Capitalismo está totalmente en crisis—opina—. Es el caso de la institución rebasada por la necesidad; la economía del mundo exige la desaparición del sistema capitalista. Y fracasado el capitalismo, es forzoso que sea el socialismo el que conduzcan a las masas hacia la consecución de los ideales por los cuales tantos años han venido luchando. En la contienda no hay que temer al anarco-sindicalismo, porque es una organización que ha fracasado por la táctica seguida y lo único a que atina es a batirse en retirada. Por otra parte no se le puede conceder importancia, cuando preconiza la desaparición del Estado, precisamente en los momentos en que todos los países del mundo, sean o no capitalistas, tienden a fortalecerlo. Ahí está el elocuente ejemplo de la Rusia Soviética, en donde se ha realizado el tipo de Estado más fuerte que conoce la historia moderna. Fracasado el capitalismo, sólo tiene como enemigo al socialismo a la resistencia pasiva de los patronos que se niegan a facilitar trabajo a los obreros afectados a la Unión General de Trabajadores; pero esto lo hacen porque persisten en el error de que así es el baularte más poderoso para la evolución pacífica del aspecto social Con ello realizan inconscientemente una obra revolucionaria violenta, de la que ellos, si no rectifican a tiempo, serán las primeras víctimas.

MANUEL AZAÑA NO SE MARCHA DEL GOBIERNO

«Cuando Lerroux hable ante las Cortes, le daré una respuesta adecuada», dijo el 1er. Ministro

MADRID, julio 12. (INS.)—El primer ministro Manuel Azaña no ha pensado ni por un sólo momento en abandonar el poder, siendo su propósito permanecer al frente del gobierno hasta que las circunstancias le obliguen a renunciar a ese cargo, según hemos sabido en centros bien enterados de los pensamientos del jefe del gabinete.

No obstante las afirmaciones que ha hecho el ex ministro radical don Alejandro Lerroux en Zaragoza de que el gobierno de Azaña podrá contar con la mayoría de la Asamblea, pero que tiene sobre sí a la mayoría del pueblo español, los amigos del jefe del gobierno sostienen que éste se halla dispuesto a continuar al frente del gobierno mientras cuente con la confianza de las Cortes.

Comentando el discurso que pronunció anoche Lerroux en Zaragoza, el primer ministro Azaña dijo, según nos han informado sus amigos:

«Cuando Lerroux hable ante las Cortes, le daré la contestación adecuada.»

Los ministros de Marina, Agricultura y Justicia, señores Giral, Domingo y Albornoz, denunciaron vigorosamente los ataques dirigidos por Lerroux al actual régimen republicano que llegó a calificar de dictadura.

Alarmada Cataluña por la posible subida al poder de A. Lerroux, adopta medidas contra la cercenación de sus derechos por el mismo

En Toulouse se ha puesto una vez más de manifiesto el desacuerdo entre los ex carlistas y los amigos de D. Alfonso

Por medio de un decreto dictado por el Ministerio de Hacienda, en relación con la confiscación de los bienes del ex Rey, se ha dado destino a todos los que se ocuparon

MADRID, julio 12. ST.—A propósito de una reunión de algunos elementos legitimistas celebrada últimamente en Toulouse, se afirma en ciertos círculos que tal reunión no careció de interés, toda vez que sirvió para poner de relieve una vez más, el desacuerdo que existe entre los ex carlistas y los partidarios de Alfonso XIII, a pesar del famoso pacto firmado por los jefes de las dos ramas de la Casa de Borbón. Se estima que en esa ocasión el malentendido tomó caracteres de verdadera ruptura. De todos modos, en la reunión de Toulouse se trató de que, de una vez por todas, Alfonso de Borbón declarara si, en efecto, se halla supeditado a su tío, pues los partidarios de ambos Borbones estiman necesario conocer la actitud que en el futuro deben asumir.

Don Alfonso de Borbón

Se asegura también que en el transcurso de la asamblea alguien propuso que Alfonso XIII renunciara, pura y simplemente, a sus derechos al trono de España, propuesta que no causó el efecto que se esperaba, pues hay que tener en cuenta que numerosas familias de la rancia aristocracia española, que trataron de cerca al ex soberano, se mostraron, en los últimos tiempos, cada vez más favorables a las ideas tradicionalistas.

SE DIO DESTINO POR DECRETO A LOS BIENES DEL EX REY DON ALFONSO XIII

MADRID, julio 12. ST. La Gaceta de Madrid publica un decreto del Ministerio de Hacienda relativo a la confiscación de los bienes que pertenecieron al ex sobrano.

En virtud de este decreto, el efectivo proveniente del cofre particular de Alfonso de Borbón que fué depositado en el Banco de España por decreto del 13 de mayo de 1931, pasará al Tesoro.

Los valores que pertenecieron al ex soberano y que se hallan actualmente en el Banco de España serán entregados a la tesorería central del Ministerio de Hacienda.

El dinero en efectivo y los valores que eran de propiedad del ex rey y que aun se hallan en posesión de organismos particulares o de sociedades, deberán igualmente ser enviados al Tesoro.

Los bienes, muebles e inmuebles, animales y ganados en general serán enviados a la Direccion General de Propiedades, la cual se encargará de su conservación.

Los valores y el efectivo depositado en la Caja del Consejo de Administración del Patrimonio de la República, pero que no pertenecen a dicho Patrimonio, así como los réditos del efectivo depositado en el Banco de España y que no sean provenientes del cofre particular del ex rey, serán transferidos a la caja general de Depósitos, quedando a disposición del Ministerio de Hacienda.

AZAÑA SE NIEGA A HACER COMENTARIOS

MADRID, julio 12. US. Aparentemente poco afectado por los discursos pronunciados por Lerroux en Zaragoza, el premier Azaña se negó a hacer comentarios tras una sesión de tres horas de duración celebrada por el gabinete en pleno. Azaña contestó lacónicamente a los diputados y reporters que esperaron hasta las dos de la madrugada, concretándose a manifestar que no se habían discutido asuntos políticos.

Se sabe que Azaña se siente asegurado por el apoyo de la mayoría y mientras Zamora no pierda la confianza en él, cosa que difícilmente sucederá a no ser que surja un antagonismo abierto contra su persona.

Sin embargo, Azaña ha decidido hacer posible la suspensión del estatuto por el gobierno central en caso de correr peligro la economía o la unión nacional. Esta decisión es seguro que traerá consigo el antagonismo de los catalanes.

Ha fallecido de un ataque al corazón, el Canciller de Cuba en Madrid, Sabas Ortiz

BARCELONA, julio 11.—INS.—La Generalidad de Cataluña, bajo la dirección de Francisco Maciá, se prepara para adoptar las medidas necesarias contra el cercenamiento de las cláusulas del Estatuto de Cataluña en el caso de que Alejandro Lerroux llegue a asumir la jefatura del gobierno.

El coronel Maciá convocó a los diputados catalanes esta tarde para una conferencia que se celebrará mañana. El propósito de la misma, según se tiene entendido consiste en discutir la situación creada por los discursos pronunciados en Zaragoza por el jefe del partido radical.

La Generalidad se propone recoblar sus esfuerzos en el caso de que Lerroux suceda a Azaña como jefe del gobierno, temiendo que tal circunstancia signifique una nueva reducción de la autonomía catalana.

FALLECIO EL CANCILLER CUBANO SABAS ORTIZ

MADRID, julio 12.—INS.—Sabas Ortiz, Canciller de la Legación de Cuba, fué hallado cadáver a consecuencia de un ataque al corazón.

Los médicos han manifestado que Ortiz, que contaba 35 años de edad, murió a causa de una angina de pecho.

Los funerales se celebrarán mañana y a ellos asistirán los padres del Canciller, que residen en esta capital. Su esposa e hijo embarcaron para Cuba el mes pasado.

GRAN AGITACION CONTRA LERROUX EN BARCELONA

BARCELONA, julio 12. (US.)—Han causado enorme sensación en Barcelona los discursos pronunciados por el ex ministro radical don Alejandro Lerroux, en Zaragoza. La opinión pública se manifiesta hostil al jefe del partido radical, que hace algunos años era todavía llamado el «Emperador del Paralelo», como demostración de su enorme influencia en Barcelona, y se teme en esta ciudad que si Lerroux lograse provocar la crisis del gobierno y formase un nuevo gabinete, Cataluña tendría que separarse de la República sin vacilación.

Todos los diputados catalanes han sido llamados por Maciá para una conferencia que se celebrará mañana, a fin de estudiar la situación.

Se dice que el primer ministro Azaña ha enviado un telegrama al Presidente de la Generalidad de Cataluña y a los jefes de la Esquerra asegurándoles que no es probable que Lerroux logre sucederle antes de que el Estatuto sea aprobado.

También se dice que Azaña ha sostenido una conferencia telefónica con Maciá para explicarle que está respaldado por la mayoría de la Asamblea y que las palabras de Lerroux nada significan porque no se basan en hechos.

CALLES PARA MONTALVO Y MUTIS

MADRID, Julio 12. (US.) — La Unión Ibero-Americana se dirigió hoy al Alcalde de esta ciudad, don Pedro Rico, pidiéndole que dé a dos calles de Madrid, los nombres del ecuatoriano Juan Montalvo y del botánico español José Celestino Mutis.

SE HA ORDENADO ABRIR UNA INVESTIGACION RESPECTO A LA PERDIDA DEL "BLAS DE LEZO"

Una versión atribuye el accidente a que chocó a causa de la marea baja con los bajos del canal del Cabo Finisterre y otra a que el «Lezo» trató de adelantar al crucero «Méndez Núñez»

MADRID, julio 12. (I. N. S.)—El ministro de Marina, señor Giral, ha ordenado una investigación acerca del hundimiento del crucero «Blas de Lezo», ocurrido ayer en las costas gallegas. La noticia de la investigación se dió a la prensa después de conocerse el telegrama pasado por el ministro a los oficiales y tripulantes de la flota de maniobras, sumándose al dolor que ha tenido que causarles la pérdida de ese buque.

El «Blas de Lezo» tenía 4.725 toneladas y fué botado al agua en 1923. Figuraba en la segunda división, mandada por el contralmirante Alvaro Gaitán, que se componía de cinco cruceros, cuatro destroyers y dos submarinos.

Las noticias contradictorias que se han recibido acerca del hundimiento del «Blas de Lezo» atribuyen el desastre a que chocó, por causa de la marea baja, con los bajos del canal del Cabo de Finisterre, en el mismo lugar donde hace años se perdió el «Cardenal Cisneros».

Otras informaciones dicen que encalló a causa de que el comandante del barco, capitán Antonio Gaitán, intentó pasar al crucero «Méndez Nuñez», cuando los dos buques navegaban por el canal.

El «Méndez Núñez» recibió ligeras averías pero no se ha retirado de las maniobras, que continuaron en el día de hoy.

TELEGRAMA DEL MINISTRO DE MARINA A LA FLOTA

MADRID, julio 12. (I. N. S.)—El ministro de Marina, don José Giral, telegrafió hoy a los oficiales y dotación de los buques de guerra que toman parte en las maniobras que se efectúan en el noroeste de España, lamentando profundamente la pérdida del «Blas de Lezo», uno de los barcos más modernos de la marina de guerra española.

«Me uno al dolor que todos vosotros experimentareis — dice el telegrama — y confío en que seguiréis trabajando con el mayor celo por el prestigio de la armada y de la República Española».

LOS NUEVOS OFICIALES RECIBIERON SUS DIPLOMAS

TOLEDO, julio 12. (I. N. S.)—El Presidente, Niceto Alcalá Zamora, y el jefe del gobierno, señor Azaña, asistieron hoy a las ceremonias que se efectuaron en la Academia Militar con motivo de la entrega de diplomas a los cadetes que terminaron sus estudios y pasarán inmediatamente a prestar servicios en el Ejército.

Ochenta y siete cadetes de Infantería y veinticinco cadetes de Caballería fueron ascendidos a tenientes, mientras ochenta y nueve de Infantería y cincuenta y siete de Caballería lo fueron a subtenientes.

El Presidente, Alcalá Zamora, pronunció un discurso en que dijo:

«Os felicito por vuestros brillantes exámenes. Ahora seréis defensores del pueblo. Recordad siempre que vuestro deber es, únicamente, servir a España».

LA COMISION QUE INVESTIGARA EL DESASTRE DEL «LEZO»

EL FERROL, julio 12. (I. N. S.)—El contralmirante Gaitán ha sido designado hoy jefe de la comisión que investigará las causas del hundimiento del crucero «Blas de Lezo», mientras era remolcado por el canal de Finisterre.

La investigación ha sido ordenada por el ministerio de Marina. El «Blas de Lezo» estaba mandado por el capitán Antonio Gaitán, hermano del contralmirante.

Los técnicos han manifestado que no se intentará poner a flote al crucero, por considerarlo totalmente perdido.

INCENDIO EN UN CONVENTO FRANCISCANO

Tres señoritas y dos hombres fueron multados fuertemente, por sus conceptos separatistas

SAN CLEMENTE, Julio 12. (US.)—Importantes daños ha causado un incendio que se registró hoy en el convento de franciscanos de esta ciudad.

Tratando de escapar a las llamas, uno de los frailes se arrojó desde una ventana, recibiendo graves heridas al llegar a tierra.

El convento ha quedado destruído en gran parte, ignorándose la causa del incendio.

MULTADOS POR EXPRESAR SENTIMIENTOS SEPARATISTAS

BILBAO, Julio 12. (US.)—Tres señoritas y dos caballeros fueron arrestados por la policía, a consecuencia de haber expresado tendencias separatistas en un mitin organizado por los nacionalistas vascos en la noche de hoy.

El Gobernador, señor Calviño, impuso multas de 250 pesetas a cada uno de los detenidos.

14 INTOXICADOS AYER CON CARNE EN MAL ESTADO

La peseta ha experimentado nuevo descenso en el mercado pues ha perdido seis puntos

ZAMORA, Julio 12. (US.)—Catorce personas resultaron envenenadas por comer carne en mal estado. Algunas de ellas se hallan en gravísimo estado.

Está practicando investigaciones un inspector sanitario.

LA PESETA PERDIO SEIS PUNTOS

MADRID, Julio 12. (INS.)—El ministro de Hacienda, señor Jaime Carner, ha declarado hoy que no tiene justificación la baja de la peseta, porque las condiciones económicas de España mejoran.

Créese que la baja se debe a los especuladores extranjeros y anunció que adoptará medidas contra ellos.

Las anteriores declaraciones del ministro de Hacienda no parecen haber causado efecto alguno entre los que se dedican a la especulación, pues la peseta cerró hoy a 8,00 centavos, lo que representa una baja mayor que en cualquiera de los días precedentes. Perdió la peseta seis puntos desde ayer. El dollar vale ahora 12,50 pesetas y el duro español 40 centavos justos.

INAUGURACION DE LA FUENTE DE GEOLOGIA COMO HOMENAJE A LOS PRIMEROS INVESTIGADORES

La Sociedad General de Geografía de España ha procedido a la renovación de su comisión directiva, siendo electo presidente por unanimidad el doctor don Gregorio Marañón

MADRID, julio 12 (ST.)—Se ha realizado hoy la inauguración de la Fuente de la Geología, construída en plena sierra del Guadarrama, para honrar la memoria de los primeros investigadores que estudiaron científicamente esta cadena de montañas cercanas a la capital.

Al acto asistieron numerosas personalidades. El monumento es obra del escultor Delgado Ureda, que se ha especializado en la construcción de monumentos en las sierras y está situado frente al macizo llamado de Los Siete Picos.

En el pedestal están grabadas las siguientes inscripciones: Zacasiano de Prado, 1799-1886; José Mac Pherson, 1851-1903; Salvador Calderón, 1851-1903; Francisco Quiroga, 1853-1914. Primeros geólogos que estudiaron el Guadarrama y que fueron los promotores del amor a la naturaleza.

Entre los asistentes al acto figuraba don Julián Besteiro, presidente de las Cortes Constituyentes y numerosos parlamentarios que representaban sus respectivos partidos.

El presidente de las Cortes pronunció un discurso en que recordó que en su infancia, junto con otros camaradas, recorría los senderos del Guadarrama, escuchando las enseñanzas filosóficas de don Francisco Giner de los Ríos, que explicaba los fundamentos del socialismo.

«Nosotros buscábamos en estas montañas sin saberlo, antes que las plantas aromáticas que otros recogían, la España del porvenir».

A la ceremonia asistieron los coros juveniles, quienes cantaron varias canciones, y finalizó la fiesta con un gran banquete campestre.

NOMBRAMIENTO DE GREGORIO MARAÑON

MADRID, julio 12 (ST.)—La Sociedad General de Geografía procedió a la renovación de su comisión directiva. El doctor Gregorio Marañón fué elegido unánimemente, presidente, en reemplazo del señor Eloy Gullón, personalidad actuante en la vieja política de la monarquía.

CONFIRMARON A LA JUNTA DEL ATENEO

MADRID, julio 12 (ST.)—La Junta extraordinaria del Ateneo de Madrid consideró válida las últimas elecciones de la directiva. Por 142 votos contra 7, fué rechazada la dimisión de la directiva, presentada inmediatamente después de surgir dudas sobre su legalidad.

ARDIO EN CEUTA UN VIEJO CUARTEL

CEUTA, julio 12 (ST.)— Un incendio destruyó el cuartel del Serrallo, situado a cuatro kilómetros de la población y construído en el año 1870. Era la base de la línea de fuertes del campo exterior de Ceuta.

En el momento del incendio, el cuartel se encontraba casualmente deshabitado.

OVIEDO, julio 12 (ST.)— Entre los libelos descubiertos en el centro reaccionario allanado por la policía, figuran varias hojas con injurias para la ex directora general de Prisiones, señorita Victoria Kent.

BUSCAN EN BARCELONA PETROLEO

BARCELONA, julio 12 (ST.)—En breve comenzarán en las proximidades de Tremp las operaciones de extracción de petróleo. Se atribuye importancia al yacimiento descubierto.

BURGOS SUFRE INUNDACIONES POR LA LLUVIA

Se realiza una campaña en favor de los obreros de la industria azucarera

BURGOS, Julio 12. (US.)—Varias casas se inundaron esta noche a consecuencia de los torrenciales aguaceros que han estado cayendo. Los bomberos se vieron obligados a acudir a once casas, cuyos vecinos no podían abandonarlas por estar sitiados por el agua.

Muchos árboles han sido arrancados por el viento y el tráfico se halla completamente desmoralizado.

El temporal ha afectado a los pueblos de Cubillo del Campo, Tordoma, Mahamud, Buniel, San Mames, Villacenzo y otras poblaciones.

Las cosechas han recibido importantísimos daños y muchos agricultores están arruinados.

ARANJUEZ, Julio 12. (US.)—El Congreso nacional del sindicato azucarero que ha estado reunido en esta localidad durante varios días, terminó hoy sus sesiones después de acordar una campaña para el mejoramiento de las condiciones de todos los obreros de la industria azucarera española. Presidió las sesiones Félix Ferrer.

UN FUGITIVO CRUZA A NADO EL GUADIANA

Dos hombres perecieron a causa de un accidente ocurrido ayer en Granada

MADRID, julio 12 (US) Despachos recibidos de Lisboa describen la llegada a esa ciudad de José Blanes, quien asegura que tuvo que atravesar el río Guadiana a nado al huir de España.

Se supone que Blanes fué el cabecilla del grupo que le cortó la melena al diputado catalán Ventura Gassols.

IMPORTANTE ROBO EN EL FERROL

FERROL, julio 12. (US) Varios ladrones entraron en el establecimiento de Julio Couto en esta ciudad y escaparon con joyas valuadas en 5,000 pesetas.

DOS MUERTOS EN UN CHOQUE EN GRANADA

GRANADA, julio 12 (US) Dos hombres perdieron la vida en un choque ocurrido esta noche entre un camión y un automóvil particular. Los muertos fueron Ricardo Molina y Joaquín Cantera.

SEVILLA HACIENDO CUANTO PUEDE PARA REMEDIAR LA SITUACION DE LOS DESOCUPADOS

SEVILLA, julio 12. (US) El gobernador civil de Sevilla declaró esta noche que esa provincia está haciendo cuanto puede para remediar la situación de los desocupados.

«Hemos empezado las obras de reconstrucción de la cárcel de la ciudad, y se están haciendo reparaciones en muchas de nuestras carreteras», manifestó el gobernador.

DIVAGACIONES DE UN ESPAÑOL

RUSIA AL DIA

(Por JOSE AIXALA)

Seis delegados españoles, entre los cuales se contaban los ingenieros señores Maluqué, Arcilla y Pi y Suñer, fueron a Rusia, invitados por la Sojouzmef, que puso a su servicio cuantos cicerones ameritaba una inspección de cierta índole. Convenía al Soviet que la repercusión tuviese un tono de agrado y durante un mes, estos seis visitantes pudieron contemplar lo que se le exponía en su camino.

Don Julián Zugazagoitia, escritor o periodista, que ya tiene en su haber literaria la novela «El Asalto», en la misma «Editorial España» que acaba de dar al público, nos cuenta no a modo de dictamen, sino en forma de testigo ocular, lo que le mostraron y lo poco que observó destacando de los agentes soviéticos puestos al servicio de nuestros compatriotas.

Rusia, naturalmente, es todo un mapa inmenso. Rusia, son ciento cincuenta millones de habitantes sometidos a un régimen novedoso que yo lo creeré bellísimo, cuando todos los hombres sean ángeles y las mujeres serafines. Pero mientras en el mundo, y para toda la humanidad, exista una vesícula masculina y una glándula de mujer que trastornan, conculcan, rigen y sojuzgan a los individuos de ambos sexos, todos los idilios que los hombres inventen, a base de santidad y de humanismo, del género del divino de Asís, se invertirá, en breve, o en tardía evolución, en generosos y egoístas, en virtuosos y granujas, que a fin de cuentas, solo formarán dos especies: los explotadores y los explotados.

La Humanidad nació imperfecta. Y cuando Dios lo decretó así, sus razones tenía y no es este el lugar de declararlas. Rusia es un maremagnum que admite esta profusión de literatura. Ya hace unos años, llena, con variedad de objecciones, de ilusión magna o de mentira tremenda, el ansia popular de los credos salvadores para los pueblos inquietos. Después de la gran guerra, ha venido a sustituir aquel empacho de espiritismo, o aquel fangal erótico, que babosea, no por doquier. Como un producto de moda, se multiplican sus variedades. Así vemos a los editores, atentos a la venta que más solicitud tiene, amparando libros que a veces son excelentes generalmente resultan pintorescos, y algunos, como «La Rusia al Día» de Zugazagoitia, refleja, con sinceridad no exenta de partidismo, cuanto los guías le indicaron y sus escuetas observaciones de visitante.

También los turistas que vienen a Cuba, sometidos al intérprete con su alta voz, por medio del cual se informan del Patio de los Laureles, de las mazmorras del Castillo, del muro de los estudiantes, del Monumento al «Maine», obras reales, documentos sobre las piedras, hojas petrificadas de la historia colonial, en la cual se acusa a España de dureza, o testimonios «del tercer grado», y de inventivas a gusto del consumidor respecto del desastre del Maine. Cuando llegan a su país, escriben con sinceridad, con respeto profesional, y aun con estricta rectitud literaria, cuánto sus ojos contemplaron en la Habana y cuanto oyeron a los que no se recatan en decir lo que les viene a pelo, con lo hacen el reverso de la medalla.

Pero entre el asombro de ver como les rechazaban propinas, intercala esto: «el Arte, no sirven para estas muchedumbres». Y a pesar de haberles esperado en la estación del ferrocarril, un coche puesto a su disposición, no pueden callar «como el vehículo se zarandea, a causa de la mala pavimentación de Moscou», de aquella capital de cuatro millones de habitantes» que difícilmente puede ser abastecida sin una salida al mar». Gracias aun al Moscova, afluente del Volga, que desemboca en el Caspio, en algo se alivia el inmenso entorpecimiento de la vida capitalina, que será una inmensa y complicada acción laberíntica, en tanto no haya facilidades y desahogos inherentes a toda millonada de población, que cazerza de salida al mar.

Por eso se formó San Persburgo, para tener la vía marítima. Las grandes capitales alejadas de la costa, sin un gran río que les facilite su acceso al mar, están condenadas a una vida de cautivos. Otro gallo cantara a España si en vez de Madrid, Felipe II hubiese escogido Lisboa, Vigo, Cartagena o Barcelona para su capitalidad.

Inútil apuntar aquí que al lado de las impresiones de fábricas y teatros centrales eléctricos y petróleos, no se escapa el autor de la curiosidad femenina, ya que el Soviet les deparó una intérprete llamada Lidia, que ya tenía varias pruebas en cantar el aria del amor, con sus frutos y sus decepciones. Y aun los educados en la moral pacata, saben que en Rusia tiene el amor todos los caminos abiertos, a pesar «de estar la fábrica siempre presente en la calle, en la escuela y en el hogar», dice este autor, en un suspiro de sinceridad: «Me imagino que la juventud llegará a evadirse de ella... mediante los recursos del amor, aún cuando el tradicional, no es fruta que madure bajo el clima de Rusia».

El libro tiene una presentación tentadora: una bella joven, vestida hombrunamente, si bien con el destello de las almas que fluyen por los ojos una felicidad de sentimientos ingenuos. Pero yo terminaba el libro con el DIARIO del último domingo, en donde el ingeniero Alemán Philpp, nos hablaba del plan quinquenal, «ahogado entre burócratas temibles como la peste: Alojamientos míseros, sopa de coles, jornales que no se pagan y hacen exclamar: «¡Parece un milagro que haya quien trabaje sufriendo hambre»!....

Esto no lo vió nuestro compatriota. Pero de ello puede dar lecciones el Dr. Ferrara que atravesó la Rusia sin ningún guía, y vió obsevó y escribió con su maestría de observador y su elevación preceptista de mastro, del marxismo, una serie de artículos que es lástima no se recopilen en un libro.

SUSCRIBASE AL Diario de la Marina

BRUJULA FILOSOFICO-POLITICA

EL ESTADO POLICIACO Y EL ESTADO FUERTE

Por Antonio Ramos Oliveira

El Gobierno lleva recojidas en lo que va de año, numerosas bombas. Con frecuencia estallan petardos en distintos puntos del país. Hay, no cabe duda, terrorismo. Pero, a pesar de ello, la gente no se alarma. Será que ya nos vamos acostumbrando, o que, como ocurre con otras cosas muy imponentes, no tomamos en serio tanta acumulación de dinamita. «La policía—dice la Prensa— se incautó de doscientas bombas». A continuación se nos explican las características de los explosivos. Ya sabemos como son esas doscientas bombas. Conocemos sus tamaños, sus formas, su capacidad destructora. He ahí un artefacto con el que nos hemos familiarizado, en cierto modo, todos los españoles. Sin embargo, se ha demostrado que todos esos explosivos, aunque fabricados por españoles, suelen estallar. No importa su baratura. El sindicalista Mendiola anunció, en Sevilla, en una reunión del pleno de la Confederación regional de Andalucía: «cada bomba no debía costar más de tres pesetas». Mendiola dió la fórmula que todos los congregados guardaron con el secreto de rigor. Lo que no ha impedido que a estas horas la sepa todo el mundo. ¡Bombas a tres pesetas! Por eso se fabrican tantas. ¡Y en serie! No porque haya una gran organización terrorista. El principio económico de la oferta y la demanda se halla sometido a las mismas leyes en todas las ramas del comercio. El negocio clandestino de bombas no puede ser una excepción. No se olvide, además, que son los sindicalistas quienes controlan esos precios, los únicos que se les permite controlar, mientras que el Gobierno no les dé atribuciones para que inspeccionen, por ejemplo, la fabricación y venta del pan. Por otra parte, el hombre dispone de lo que tiene naturalmente, de acuerdo con el volumen de existencias. Los terroristas rusos del siglo XIX construían cada año muy pocas bombas. El oficio tenía allí riesgos de cadalso. Pero todas las bombas que fabricaban los terroristas rusos, a costa de exponer la vida de una manera equívoca, se conservaban, según nos cuentan los archivos de la Okrana, para las grandes solemnidades. Verbi gracia: Para cuando pasara el Zar. Era otra administración la de los terroristas rusos. Los terroristas españoles, en cambio, tienen otra mentalidad, «otra risa»; lo decimos con frase de Eremburg. Los que los mandan les ponen consignas distintas. De ahí que las bombas de nuestros sindicalistas estallen en un taxímetro, destrozando el auto de un pobre chófer, como en Madrid, o en una taberna, como en Huelva, o a los postres de un banquete del partido radical, como en un céntrico hotel de la capital de España. Yo me he querido explicar, con una contumacia baturra, este fenómeno. Y cuando saltó el taxímetro hecho añicos pensé: los sindicalistas son enemigos del motor de explosión. También me imaginé al saber que había estallado un petardo en una taberna, que acaso fueran los sindicalistas partidarios de la ley seca. Y la explosión en el hotel aludido la interpreté como una protesta sndicalista contra los brindis y los discursos convencionales. Más creo por lo que me han contado, que no estoy en lo cierto. ¡Ah, si no se hubiera marchado Alfonso XIII!

El terrorismo español de esta hora presenta fisonomía grotesca. No es un terrorismo serio. Por eso no llega a inquietar a nadie. El propio Gobierno parece concederle una importancia muy relativa. La opinión pública tampoco se acoquina. ¿A qué podemos atribuir esta casi indiferencia general ante los manejos de los dinamiteros? En mi sentir es perfectamente lógica. Y obsérvese que la policía española acaba de obtener algunos éxitos pero no estuvo afortunada hasta hace un par de meses. Pues bien: antes ocurría lo mismo. Fracasaba la policía. Quedaban por el momento en la oscuridad delitos de cierta transcendencia. No obstante, la opinión pública si reaccionaba era siempre en menor medida que la exigible. En cualquier otro país se descubren doscientas bombas y las gentes se quedan estupefactas. Aquí no. ¿Cómo discernir este hecho? Para mi está claro. El Estado Español es un Estado fuerte. Adversarios y partidarios del nuevo régimen tenemos, en lo hondo, esta convicción. Es un Estado fuerte todo lo contrario de un Estado policiaco. La policía puede fracasar sin que corra riesgo el Estado. En otros países—Italia, Polonia—la policía es más eficiente porque es más numerosa y está mejor dotada de material, pero el Estado es también más débil. Un Estado que ha cumplido su misión histórica atiende, antes que nada a la policía. Descansa sobre la policía, está defendido por la policía. Es el Estado policiaco tradicional, que carece del calor popular y de masas leales. Por el contrario, un Estado enraizado en el pueblo edificado de abajo arriba puede permitirse el lujo,— en ese caso se encuentra España— de no tener policía. La va teniendo, pero a ninguna cabeza republicana preocupa más la policía que la escuela.

El error de los sindicalistas se acusa nítidamente. Consiste ese error en confundir el Estado policiaco con el Estado fuerte. Lo cual nos explica muchas cosas. Nos explica, cuando menos, la excasísima temeridad de los anarquistas y sindicalistas españoles, que diqutaron Estado fuerte al Estado policiaco de la monarquía en sus últimos años y consideran débil, porque no tiene policía, el Estado fuerte republicano. De aquí ha nacido la ilusión que supone vulnerable al Estado republicano e invulnerable al monárquico que padecimos. De otra forma es difícil comprender por qué esperan algo que no sea la derrota fatal, esas guerrillas anarcosindicalistas entregadas a un deporte cuyo fracaso no está en perder la vida propia, sino en perderla estúpidamente.

INTOXICADA

Gloria Tornes Rivera, de 3 años, vecina de Salud 86, fué asistida de síntomas graves de intoxicación, que se podujo al ingerir un líquido para curar eczemas

M.E.C.D. 2016

DIARIO DE LA MARINA

FUNDADO EN 1832

Dirigido hasta 1919 por D. Nicolás Rivero y Muñiz.

OFICINAS: HABANA, PRADO 103— NEW YORK: 516 FIFTH AVE.

Editado por la Cía. DIARIO DE LA MARINA. (S. A.) cuyo programa consiste: «en la defensa de los intereses generales y permanentes de la Nación cubana, de los especiales de la Colonia española establecida en la misma y de la unión y armonía entre los diversos elementos que conviven en el país».

—Art. 1o. de los Estatutos.

TELEFONOS

Dirección. . . A-4151

Administrador, Contader . . . Anuncios . . . Suscripciones . Quejas . . . . Talleres y Correo M-7911 M-7912 M-7913

Jefe Redacción A-2305
Clasificados. . A-3333
Agencia del Vedado. . . . F-2613
Agencia de Marianao. . . . FO-7389

PRECIOS DE SUSCRIPCION AL «DIARIO DE LA MARINA»

Habana y Provincias.
Mes. . . . $ 1.60
Trimestre. $ 4.20
Semestre . $ 8.00
Año . . . $15.00

Extranjero
Trimestre. $ 5.00
Semestre . $ 9.50
Año. . . . $18.00

Edición Dominical: (Para el extranjero solamente)
Semestre . $ 3.00
Año . . . $ 5.00

ARMONIAS

UNIVERSALISMO

Por Gustavo E. Urrutia

EN un nutrido artículo que publicó nuestro compañero Manuel Marsal en sus columnas de «El País», explicaba sus reparos al nacionalismo económico mostrado por el Club Atenas en su moderno empeño de defender al obrero nativo.

El Club Atenas es nacionalista. La asamblea de personas afines convocada por el Club para proyectar y gestionar medidas de defensa obrera, se declaró también nacionalista en su primera reunión celebrada en los salones de Atenas.

En cambio Marsal es «universalista». Yo también lo soy, como lo es en esta hora la mayoría de los trabajadores manuales, mecánicos e intelectuales del mundo. El nacionalismo económico, señalado como resorte de la Gran Guerra, como engendro del capitalismo y causante de la miseria que padecen millones de «sintrabajos» en toda la faz de la Tierra, carece ya de seducción para el obrero de hoy. Este sabe po rexperiencia que el proteccionismo aduanero y el proteccionismo inmigratorio, lejos de aliviar a la clase obrera del mundo o al obrero de una determinada nación, han acabado por arruinarlos a todos. Las esperanzas del obrero están cifradas en un cambio medular del sistema de producción y distribución de las riquezas; cambio que no estriba en la nacionalidad del obrero sino en su mejor consideración como clase social.

Nada de esto es utópico, sino muy real y efectivo. Las masas proletarias se están dando las manos de unos a otros continentes para gestionar unidas ese cambio de régimen social-económico, y las mismas clases capitalistas y gobernantes no cesan de buscar el mutuo entendimiento en asambleas, conferencias y congresos donde predomina una noble inspiración universalista.

La joven República Española acaba de abrir brecha en un sector del nacionalismo que parecía inexpugnable: el nacionalismo político y por ende el nacionalismo en el trabajo oficial. No hace otra cosa el precepto de su Constitución por el cual los nativos de Portugal y de los países hispanoamericanos —incluído el Brasil— residentes en España obtendrán, a solicitud, la ciudadanía española sin perder la suya de origen; precepto que consiente a la vez igual franquicia para los españoles en los citados países. Esto significa que los portugueses, brasileños e hispanoamericanos podrán figurar en todas las esferas de la política y de los «empleos oficiales» y particulares de España, y vice-versa. Por donde se ve que el nacionalismo está perdiendo terreno aun en el «trabajo oficial», que hasta ahora fué privilegio de ciudadanía exclusiva.

Los obreros cubanos están viendo su problema como una mínima parte del gran problema universal del trabajo. Por eso, lo que apetecen no es que se les aisle dentro de nuestras fronteras, porque si ellos se acogieran a este recurso arcaico, perderían el apoyo y las simpatías de su clase en el exterior, sin aliviar en nada sus necesidades.

Lo que urge para ellos y para los otros obreros que viven en Cuba, como dice Manuel Marsal, son leyes de fomento del trabajo y de protección obrera. Consolidación de clase y mejor «standard» de vida. Y ya es tarde, en verdad, para creer que ésto se logra restringiendo la inmigración que, por otra parte, hoy no existe en Cuba. Véase en los Estados Unidos la negación más elocuente.

En estas circunstancias ¿vale la pena empeñarse en obsequiar a nuestros obreros con una protección nacionalista que ellos repudian? Y, ¿a qué obedece esta rara discrepancia de aspiración entre los defensores y los defendidos? Se debe, creo yo, a que el Club Atenas ha tomado una posición falsa en este asunto: ni ha consultado la voluntad de las organizaciones obreras, ni ha planteado francamente el problema del obrero negro dentro del proletariado de Cuba.

Esa táctica aquívoca proviene de diversos motivos que será interesante explicar algún día. Hoy solo importa destacar el contraste de nuestro universalismo humano con el nacionalismo recogido con harto retraso por el Club Atenas y que sin esta aclaratoria presentaría a todos los negros cubanos —unos por acción y otros por omisión— respaldando una actitud indudablemente bien intencionada, pero antieconómica, exclusiva y obsoleta.

UN FOGONERO DEL VAPOR "ALEGRETE" SE ENCUENTRA HERIDO DE SUMA GRAVEDAD

Llegó a La Habana de arribada forzosa con el objeto de que se preste asistencia al herido

Anoche después de las diez tomó puerto el vapor brasileño Alegrete, que desde New Orleans se dirigía a un puerto de su nación, y que se ha visto obligado a arribar forzosamente a la Habana, con objeto de que se le preste atención médica o uno de sus tripulantes que está gravemente lesionado.

El lesionado es el fogonero Juan Bautista Cruz, quien estando en las faenas propias de su cargo, y estando debajo de uno de los ventiladores que refrescan el departamento de máquinas, se desprendió un pesado saco de lona, lleno de agua, que lo alcanzó en los hombros derribándolo.

Recogido el fogonero lesionado después de haber sido reanimado, se le dejó en quietud, pero se vió luego que tenía inmóvil la pierna derecha, por lo que el capitán determinó venir a la Habana, pues estimó y es casi seguro que así sea, tenga fracturala la columna vertebral.

Anoche mismo fué conducido el lesionado a un hospital privado de esta ciudad y el Alegrete seguirá hoy su interrumpido viaje.

REINA GRAN INQUIETUD ENTRE LOS EMPLEADOS Y OBREROS DEL CENTRAL AZUCARERO "ALMEIDA"

Se dice que serán arrojados de sus viviendas sin pagarles el producto de su trabajo. Se quiere hacer aparecer como una víctima al dueño del central, después de haber vendido el azúcar

CENTRAL ALMEIDA, julio 9 de 1932.

Desde ayer reina una profunda inquietud entre los empleados y obreros del central Almeida al circular una noticia que sería desastrosa y atentatoria a las Leyes que amparan los derechos de las gentes trabajadoras, que ganan honradamente el pan con el sudor de su frente.

Se dice por todos los ámbitos del Batey que los empleados y obreros serán arrojados dentro de poco de sus viviendas por el dueño del Ingenio y sin pagarles tal vez nada en los dos últimos años, que no han cobrado, prestando sus servicios a la compañía. Según los informes que he tenido alega el dueño del Ingenio que se han estado pagando sueldos fabulosos por sus administradores, y que por tal motivo está debiendo crecidas cantidades por ese concepto, haciéndose también la idea que con un cinco o un diez por ciento saldaría todo su adeudo.

Por las noticias que corren y por lo que se está vendo, quere el dueño del Ingenio hacerse pasar por una víctima, cuando en realidad no hay nada de cierto sobre eso, puesto que los sueldos y jornales de nómina han sido tomados por la norma seguida en otros centrales. Ademas el dueño del Ingenio ha recibido diariamente un reporte del montante de la nómina diaria, siendo muy extraño que tal anomalía la fuera a ver después de vender todos los azúcares y hacer casi dos meses que terminó la zafra.

Los empleados y obreros del central «Almeida» que están pasando en la actualidad la más horrible miseria saben demasiado que no pueden ser burlados en esa forma, puesto que desde el mes de febrero de 1931 ha venido este central rigiéndose por una Administración Judicial, representada por el señor Rafael Villasuso y últimamente por el señor Rafael Padró. Esta Administración Judicial no es para nadie un secreto que fué puesta por el Garanty Trust Company, o bien sea en representación del The Royal Bank of Canadá, que está en los trámites de la ejecución de una hipoteca de unos cuantos millones de pesos que pesa sobre este central.

Al no pagar el dueño del Ingenio un solo centavo de los trabajos realizados en el tiempo muerto y la zafra que asciende a más de cien mil pesos han tomado los empleados y los obreros el acuerdo de nombrar un abogado para que haga las debidas reclamaciones de sus haberes a la Administración Judicial, que en este caso es The Royal Bank of Canada

Todos los empleados y obreros de este central se han llegado hasta mí para manifestarme lo agradecidos que están al DIARIO DE LA MARINA al vibrar en sus columnas la verdad de lo que viene aconteciendo en Almeida, y en los tristes momentos en que están padeciendo enfermedades y mucha hambre por el inicuo abandono de que han sido objeto de quien ha manejado este Ingenio, y que ahora trata de evadirse amenazando con desalojar a todas las familias del Batey por la fuerza.

También me han manifestado los empleados y los obreros que confían ciegamente en que el Honorable señor Secretario de Gobernación, así como el Pundonoroso Coronel Luis del Rosal Jefe del Primer Distrito Militar de Oriente no consentirán de ningún modo que ellos sean atropellados en el derecho que se les pague, puesto que a pesar de la miseria en que viven no han alterado por un solo momento el orden público ni han hecho el más mínimo daño a la propiedad, estando dispuestos a abandonar sus viviendas tan pronto se les resuelva su precaria situación.

Para que los lectores no tengan duda sobre la cuestión de los sueldos fabulosos, puedo informar que además de ser corresponsal de este periódico soy el encargado de la nómina del central «Almeida» donde el único sueldo que llega a 250 pesos es el del Jefe de Máquinas, puesto por el mismo dueño del ingenio.

Rafael López, Corresponsal.

SPORTS DIARIO DE LA MARINA SPORTS

Antes del viernes estarán en Varadero los Crews que han de competir el domingo en las Regatas Nacionales por la copa Cuba

Jackie Kid Berg es guapo no se raja nunca

(Por BILL CORUN)

NUEVA YORK, julio 12. US —La acusación de que Jackie Kid Berg trataba de huir al atch con Kid Chocolate, no parece decente. Nunca me he vuelto loco por el estilo de pelear de Berg, pero ni su enemigo más encarnizado puede acusarle de falta de valentía. Es demasiado valiente. Creo que fué en Chicago que insistió en ir a una pelea con Canzoneri tres días después de sufrir una herida en un ojo que obligó a darle cinco puntos.

Berg hizo mucho por revivir el interés por las peleas cuando había muy pocos peleadores buenos por acá. No creo que le hubiese huído ni a una sierra circular. Así, cuandó mi tarjeta anotadora dice enfermo, está verdaderamente enfermo, y merece una suspensión. Y ese Chocolate no es un dulce de chocoloate, ya lo saben ustedes.

HEROES DE AYER

BILL DUGAS, de los Piratas, pegó un triple con Barbee en base, dándole el triunfo a los Bucaneros sobre los Dodgers.

CARL HUBBELL, de los Gigantes, dejó en seis hits a los Reds, derrotándolos.

JIM COLLINS y George Watkins, de los Cardenales, bateaeron home runs en el octavo y noveno, respectivamente, ganándoles 31 juegos a los Phillies.

ED. MORGAN, de los Indians, bateó un cuadrangular en el noveno, empatando el score y encabezando el rally ganador de la tribu que derrotó a los A.S.

Hoy al medio día salen de Cienfuegos los remeros defensores de la enseña verde y blanca, rumbo a la Playa Azul. Mañana lo harán los Ases del Músculo. Se cree que el V. T. C. asista

(Por GUILLERMO PI)

En la mañana de hoy se decidirá si el Vedado Tennis va o no a las regatas nacionales de Varadero que se han de celebrar en aguas de la Playa Azul el próximo domingo, a las nueve de la mañana. Los Marqueses del Vedado tienen en perfecto training a su crew y es de esperar que se decidan a concurrir en bien del sport en el que tan brillantes páginas tienen escritas.

Los Ases del Músculo se encuentran a la campana y es casi seguro que esta tarde salga su canoa con la lancha de salvamento del club dirección a Varadero. Los remeros lo harán mañana por carretera con el coach y servidumbre, encontrándose muy entusiasmados y prometiéndose retener la copa Cuba que simboliza la championabilidad nacional en remos.

De Cienfuegos nos dice nuestro activo corresponsal, que en el tren de las 12.25 de hoy, parte de la Perla del Sur rumbo a Cárdenas, el convoy que conduce al crew y canoa del Cienfuegos Yacht Club, que va dispuesto a poner bien alto el hermoso pabellón verde y blanco de los cienfuegueros.

La tripulación cienfueguera se encuentra integrada por los remeros Fructuoso Martínez, William Terry, Amado Pita, Fernando García, Manuel Lamoglia; y de suplentes, Alfonso Montes y Enrique García Henares. Les acompañan el doctor Carlos O. Hernández, presidente y delegado del club en las regatas, y el coach Alfredo Mocosain. También va con ellos el campeón de natación centro-americano, Jovino García, que defenderá la enseña del Yacht Club de Cienfuegos en las competencias de natación que se celebrarán en aguas de Varadero.

Con la servidumbre del club va su mayordomo Adolfo Marinas. No hay que decir que a esta tropa le guía el más grande de los entusiasmos y que esperan regresar victoriosos con la hermosa copa Cuba, para lo que han realizado todo género de esfuerzos en el entrenamiento durante semanas enteras en aguas de Revienta Cordeles.

Nos asegura nuestro corresponsal que el contingente femenino que se promete asistir ha de ser en extremo nutrido y de la mayor distinción social, la que siempre ha caracterizado al Cienfuegos Yacht Club. Y si es el masculino, ya sabemos qué clase de entusiasmo lo ha animado en todo tiempo. Saldrán en tren el próximo sábado.

Hasta la tarde de ayer se contaba en la casa de botes del Habana Yacht Club, que su crew estaría formado por los siguientes remeros: Elisin Argüelles (stroke), Deschapelle (3), Benny Argüelles (2), y Agustín Argüelles (1). Timonel, Carlos Roca. Puede que todavía haya alguna variación, según lo estime el coach de acuerdo como se encuentren los remeros.

De Varadero se nos informa que allí reina la mayor alegría entre los temporadistas en espera de los eventos nacionales de remos y que el coach Portell Vilá se encuentra confiado, esta vez más que nunca, en que sus muchachos han de «jalar» por los palos más que nunca, pues los ha sometido a un fuerte y eficiente training.

El Club Náutico Varadero, el que organizó en Cuba el deporte de la boga, se engalana para recibir a sus visitantes a bombo y platillo y ofrecerles todo género de agasajos y confort. Cárdenas entera estará en la hermosa Playa Azul para presenciar los eventos. El alcalde y demás autoridades cardenenses han tomado las necesarias medidas para ofrecer a sus huéspedes las seguridades del mejor trato en la ciudad y la playa durante los días de permanencia en las mismas.

HERIDO CON UN CUCHILLO EN LA CALLE S. RAFAEL

El agresor se dió a la fuga y la víctima no quiere denunciar su nombre. Cuestión de ñáñigos

En el Hospital Municipal fué asistido Raúl Díaz Abadía, de 25 años, vecino de Zayas número 7, en Marianao, de dos heridas perforo-cortante situadas en el quinto espacio intercostal izquierdo y en la región lumbar derecha, de carácter graves.

A la policía expuso que encontrándose en San Rafael y Gervasio, se le presentó un sujeto de raza negra, el cual sin mediar palabra alguna, con un cuchillo lo acometió, infiriéndole las heridas que presenta, dándose acto seguido a la fuga.

Cree la policía que el lesionado trata de ocultar el nombre de su agresor, debido a que el hecho es origen de rencillas entre sujetos pertenecientes al ñañiguismo.

LO AMENAZA

Francisco Delgado Rodríguez, vecino de Tenerife 46, dió cuenta a la policía que Diego Torres, vecino de su casa, lo ha amenazado con producirle la muerte, debido a que él le dió protección a una mujer de este último, por lo que teme lleve a vias de hecho sus propósitos.

SE ORGANIZA UN TRUST DE PANADEROS

SANTIAGO DE CUBA, julio 12. (Por teléfono.)

Se ha organizado un trust de panaderos en Palma Soriano a fin de elevar el precio del pan, que en la actualidad se vende a 10 centavos la libra.

Una comisión de vecinos se ha acercado a nosotros para rogarnos que hagamos constar en las columnas del DIARIO su más enérgica protesta.

Corresponsal

Lleno completo el tenebroso martes en el Cuco Frontón Habana-Madrid

Pastrana y Azpeitia ganaron fácilmente el prólogo a Guillermo y Echanique. Alí y Mina, patearon y dejaron en 18, a Emilio y Mir. Se llevaron volando el tercero: Andrés y Montes

ESTELAR DE HOY: EMILIO-LABAT VS. ITURRINO-EPIFANIO

Es martes. Todos los que creen en agüeros más conocidos por los saletas aquí están,, como están, como no y sí señor, todos los diabéticos, que con su dulzura establecen el equilibrio con lo saleta de los salaos. Ni dulces ni amargos. Un término medio sin papas, de cada lado, que completa el lleno de los martes; un lleno que alborota, patea, grita y aplaude cosa que se hace todos los días y todas las noches en el Habana-Madrid; de lo alto llueve el oro de las luminarias; ruedan silenciosamente los ventiladores, rotarios mudos; pero elocuentes en la frescura refrigerante que propician. Y cuando se completa la serie fanática con lo más granado estatuario y sonrientes de nuestras fanáticas, que son el alto prestigio de nuestros arrogantes peloteos, cantó el himno y nosotros los soldados románticos, ocupamos cada cual el lugar de cada uno y comenzó aquello; lo de todos los días a la misma; el gran peloteo de la vida.

Salieron peloteando el de «arriba el telón» los blancos, Guillermo y Echanique, contra los azules, Pastrana y Azpeitia; que salen volando como los caballos viejos, que corren en el primer kilómetro una barbaridad y en la breve y veloz carrera lo empatan en dos, tres, cinco y seis. Se acabó la fogosidad; los dos pegando bonito y sin molestia molesta por parte de los blancos, se lo llevaron tranquilamente y cobrando sin descuento, porque los blancos, bastante paragüeante no pasaron de 21 tantos.

Y van bien. Boletos a $1.80. Boletos de la primera quiniela, de Montes mayor a $2.80, y la de Montes y de Valenzuela a $16.00. Como somos algo toreros tragamos del toro.

Y en tragando pasamos a ver lo que ocurría en el gran estelar, pensando en que ocurriría algo elefantiásico, ya que los disputaban parejas de tanta papaupa como éstas; los blancos, Emilio y Mir, contra los azules, Alí y Mina. Y en el prólogo salió endeble este nos nació ético y ético vivió y **espurrió** la pata. Tanto Alí, como cuanto Mina salieron en drásticos, anarquistas e incendiarios, y como no se encontraron con los bomberos azules, pues todo lo hicieron pasto de las llamas. Los dos blancos, más bien negros, porque quedaron totalmente carbonizados, pues hicieron dieciocho tantos que fué bastante hacer soplando con el alquitrán con que quemaban los azules. Boletos a $2.60. Boletos de la segunda quiniela, de Emilio a $8.40, y la de Emilio y de Gayarre a $16.00. Seguimos chupando del torete.

Y encantados con la inflazón de la plata, presenciamos el número tres, cierre de la noche saleta, que peloteaban los blancos, Andrés y Montes mayor, contra Vallejo y Buendía. Y otra vez lo de los caballos viejos, completamente desbocados en el albur de arranque para empates en una, dos, tres y cuatro. Nada más. Pues todo lo demás sobrevino de trampalante, pues los blancos que siguieron volando, no pararon hasta convencerse de la triste situación de los azules, que por mucha sánsara que dieron, completaron 16 tantos y fueron la mar de bien. Boletos a $1.80. Hoy miércoles de moda.

Don Fernando.

Programa oficial para la función de esta noche a las 8.45

PRIMER PARTIDO, a 30 tantos.—Salvador y Azpeitia, blancos, contra Pastrana y José Mary azules. A sacar los blancos del cuadro 14 y medio y los azules del 14.

PRIMERA QUINIELA, a 6 tantos.—Pastrana, José Mary, Ozquila, Pascau, Buendía mayor y Azpeitia. A sacar del cuadro 14.

SEGUNDO PARTIDO, a 30 tantos.—Emilio y Labat menor, blancos, contra Iturrino y Epifanio azules. A sacar los blancos del cuadro 14 y medio y los azules del 14.

SEGUNDA QUINIELA, a 6 tantos.—Vallejo, Iturrino, Emilio, Ugalde, Labat menor y Epifanio. A sacar del cuadro 14.

TERCER PARTIDO, a 30 tantos.—Ozquila y Pascau, blancos, contra Constante y Buendía mayor, azules. A sacar ambos del cuadro 14½.

Creen perdidos a los aviadores Melroy y Gordon

Hacían un vuelo de Arizona a Honduras cuando el avión se perdió a causa de niebla

TUCSON, Arizona, julio 12 (US.) —Rodeado por nieblas en las montañas del Sur de México, Clarence Melroy, de Indianapolis, Indiana, y su compañero Roy Gordon, de Tegucigalpa, (Honduras), se han perdido en el aeroplano en que efectuaban un vuelo, según informa Charles Mayse, veterano aviador de Tucson.

Mayse y su esposa, junto con Melroy y Gordon estaban volando rumbo a Honduras cuando la niebla envolvió a los dos aeroplanos. Los indígenas salvaron a Mayse y su esposa después de un aterrizaje forzado que hicieron hace tres días, según dice el telegrama que envió Mayse desde Topachula, México.

A juicio de Mayse, Melroy y Gordon trataron de volar por encima de la niebla y cuando aterrizó el aparato de sus compañeros sólo tenía esencia para cuatro horas más de vuelo.

VIOLENTO INCENDIO

SANTIAGO DE CUBA, julio 12. (Por telégrafo).

En horas de la madrugada de hoy ocurrió un violento incendio en la calle A, del reparto Vista Hermosa, que destruyeron las llamas en pocas horas, una panadería del asiático Antonio Chong.

La referida panadería estaba asegurada en la cantidad de diez mil pesos.

Hasta ahora no se han efectuado detenciones.

Format,
CORRESPONSAL.

LOS JONRONEROS

He aquí los que dieron ayer batazos de cuatro esquinas:

Simmons, Athletics	1
Whitney, Phils	1
V. Davis, Phils	1
Frederick, Dodgers	1
Morgan, Indians	1
Collins, Cardenales	1
Watkins, Cardenales	1

LOS LEADER
En la Liga Americana

Foxx, Fila	34
Ruth, New York	24
Gehrig, New York	20
Averill, Clev	19
Simmons, Fila	19
Gehringer, Detroit	14
Manush, Washington	13
Cochrane, Fila	12
Dickey, New York	11
Jolley, Boston	11

En la Liga Nacional

Klein, Fila	25
Wilson, Brooklyn	16
Terry, New York	15
Collins, Stn Luis	15
Ott, New York	14
Hurst, Fila	12
Herman, Cinci	11
Lee, Fila	11
Lombardi, Cinci	9
Frederick, Brooklyn	9

BASKET BALL, ANOCHE, EN EL «LUYANO FOOT BALL CLUB». NUMEROSO PUBLICO

Anoche se inauguró el Campeonato Juvenil organizado por el Luyanó F. C. asistiendo un público bastante numeroso. A primera hora los muchachos de la casa—el Luyanó F.C.—se apuntó un fácil triunfo sobre la Academia Villar con el score de 43 por 23. El juego se mantuvo interesante en su primer tiempo para finalizar de calle ancha para los del Luyanó.

A segunda hora el Ferroviario vapuleó a los locos del Mazorra, dejándolos en cuatro puntos mientras ellos se despachaban a su gusto haciendo caer una verdadera lluvia de goals sobre su aro. Fué el score final de 41 por 1.

Mañana se efectuarán nuevos juegos: Atletic vs Escuela Número 2 y Liceo de Regla vs Juventud Atlética Viboreña.

NUEVA YORK, julio 12. (INS).—Kid Chocolate, el notable peleador cubano, se enfrentará con Jack Kied Berg, de Inglaterra, en el nuevo stadium del Madison Square Garden el próximo lunes por la noche, en el bout que estaba señalado para anoche y fué suspendido.

Chocolate ha continuadó en su campamento de Orangenburg, New Jersey, dedicando su tiempo a ligeros ejercicios.

HA LLEGADO A LOS ESTADOS UNIDOS, LA DELEGACION FRANCESA A LA OLIMPIADA

NEW YORK, julio 12. (US) Alegres e inspirados, teniendo por delante una agradable tournée por los Estados Unidos, la delegación olímpica francesa, compuesta por ochenta y dos personas, llegó hoy a esta ciudad en el buque-motor francés Lafayette. Partirán el viernes para los Juegos Olímpicos, en Los Angeles, siguiendo un circuito de exhibiciones, desde aquí hasta California.

Un atleta, Mlle. Yvonne Godar, campeona de natación de la enseña tricolor, es la única representante femenina de Francia entre los cincuenta y nueve atletas.

Mañana llegará el Presidente electo de Panamá

El Ministro de Panamá no se hallará ese día en La Habana, por haber embarcado a N. York

Nuestra Cancillería ha tenido conocimiento oficial de que el jueves de la presente semana, a bordo del vapor «Quirigua», llegará a la Habana el señor Harmodio Arias, electo presidente de la República de Panamá.

Político de reconocida personalidad, el señor Harmodio Arias acaba de triunfar en reñida lucha electoral. Breves horas solamente permanecerá en nuestra ciudad el nuevo presidente de Panamá, pues seguirá viaje a Nueva York en el propio barco que lo trae.

La secretaría de Estado brindará al distinguido visitante, las cortesías de estilo y de desembarco. Mientras permanezca en la Habana el señor Arias, un miembro del protocolo, de la secretaría de Estado, lo atenderá.

De la representación de Panamá en Cuba, recibirá al presidente el cónsul.

El Excmo. señor ministro de la República del Canal, enviado extraordinario ante nuestro Gobierno, don Antonio Burgos, está fuera del cargo en estos momentos, por haberse trasladado a New York hace algunos días. El presidente electo llegará e jueves, y el señor ministro no estará en la Habana hasta el viernes.

UN VIGILANTE ACUSADO DE HABLAR EN TONOS DESPECTIVOS DEL GOBIERNO

SANTIAGO DE CUBA, julio 12. (Por teléfono.)

El vigilante número 115, de la Policía Municipal, apellidado Santoya, fué remitido al vivac por acusársele de hablar en tonos despectivos del Gobierno y comentar la muerte del capitán Calvo.

Corresponsal

Cómo solucionar la depresión en Estados Unidos

El Senador Capper, dice que la única solución, será conseguir la estabilización del dollar

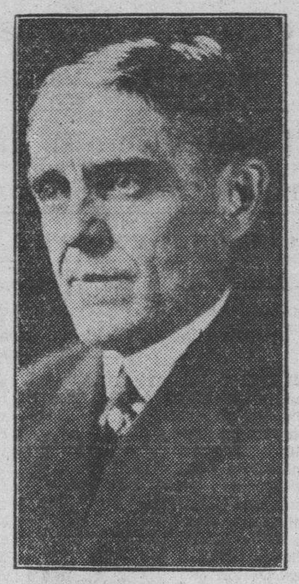

Sen. Arthur Capper

WASHINGTON, Julio 12. (US.)—La única solución a la actual depresión está en la estabilización del dólar, declaró el senador Capper, de Kansas, en un discurso transmitido por radio hoy. El senador manifestó que si los precios se mantienen en su presente bajo nivel «este país pasará por la bancarrota, la repudiación y varios otros males que me aterra enumerar». El senador añadió: «El Congreso debe desinflar el dólar. Esto se puede hacer, estoy convencido, sin abandonar el patrón oro, pues esto significa únicamente la expansión razonable del crédito. Para esto hemos creado el Banco de la Reserva Federal».

No se aumentan los aranceles al azúcar refinado

La Comisión de Aranceles se ha negado a tal aumento, con lo q. beneficia a los consumidores

NUEVA YORK, Julio 12. (US.)—La negativa de la Comisión federal arancelaria a aumentar los derechos al refinado constituye una victoria para los consumidores americanos, a juicio de Carlos García, director de la Cámara Cubana de Comercio de Nueva York, quien considera que el acuerdo de la Comisión hace suponer que no ha de tardar mucho tiempo sin que se reduzcan los actuales aranceles.

«Al negarse a aprobar el plan para aumentar los derechos al refino, la Comisión de Aranceles ha ahorrado 60.000.000 de pesos al consumidor americano, los que hubieran ido a las manos de las grandes refinerías del país», dijo el señor García.

AUXILIO A LAS VICTIMAS DE INUNDACIONES

Se calcula que 26 personas han perecido en los valles de los ríos Creek y Armstrong

CHARLESTON, W. V. julio 12.—US.—La Cruz Roja y varias organizaciones locales se han unido para prestar ayuda a las víctimas de las inundaciones en los valles de los ríos Creek y Armstrong, y para buscar los cuerpos de los muertos que se calculan en veintiseis.

Las comunicaciones fueron reanudadas hoy en la mayor parte de la región afectada, mientras que miles de personas sin hogar ni alimentos fueron puestas a salvo.

Varos puentes fueron arrastrados por la fuerza de las aguas y los restos de casas y automóviles podían verse por todas partes.

Entre los héroes del desastre se encuentra Ken Johnson, un jovencito de colegio, quien se tiró a las turbulentas aguas del río para salvar a una familia compuesta por cinco personas.

Muchos refugiados todavía flotaban en el río sobre balsas improvisadas, esperando ser rescatados.

DOS TENTATIVAS DE EVASION EN EL VIVAC DE SANTIAGO DE CUBA

SANTIAGO DE CUBA, julio 12. (Por Teléfono.)

Hemos tenido noticia que en el vivac municipal se han realizado dos tentativas de evasión, una el día 10 y otra en el día de ayer. En sus investigaciones el Teniente Blanco ha podido saber que el propósito de los penados era aprovechar el momento en que los escoltas debían entrar en la galera principal para lanzarse sobre ellos y verificar sus propósitos.

Algunos trataron de limar los barrotes de una ventana de la galera del servicio sanitario, pero al tener confidencias el Jefe del Vivac, ordenó que se hiciese un registro encontrándose oculta en una ventana una segueta.

Son acusados como cabecillas del plan, Julio Castro Rivera (a) El Ecobio, Antonio Monyit (a) Chupa Cocos, Bernardito Ramos (a) el Habanero, Rafael Echevarría (a) Managua. Los tres primeros están procesados por distintas causas y el último cumple varias condenas de 180 días.

Corresponsal.

OFICIAL

REPUBLICA DE CUBA. — SECRETARIA DE SANIDAD Y BENEFICENCIA. — COMISION LOCAL DE SUBASTAS.

Hasta las 9 a. m. del día 26 de julio de 1932, se recibirán en esta Secretaría, local de la Junta Nacional de Sanidad y Beneficencia, proposiciones en pliegos cerrados para el suministro de «EFECTOS DE ESCRITORIOS E IMPRESOS», a esta Secretaría, durante el año fiscal de 1932 a 1933, a cuya hora se abrirán y leerán públicamente.

Esta Comisión facilitará pliegos y pormenores a todo el que los solicite de 9 a 11 a. m.

Habana, 13 de julio de 1932.

Dr. ENRIQUE J. GUIRAL, Secretario de la Comisión Local de Subastas de la Secretaría de Sanidad y Beneficencia.

INVESTIGANDO LAS TORTURAS DE MILLEFORT

La madre del infortunado joven, llegó a la cárcel en que recibió horrible muerte

JACKSONVILLE, julio 12.—US. Mrs. Julia Maillefort de Westfield, N. J., madre del joven Arthur J. Millefort, muerto en la prisión de Sta. Beam, víctima de brutales torturas, llegó hoy a esta ciudad.

Fué recibida en la estación por el detective W. H. Gasque y Al F. Gorman, presidente del jurado que procesó a los dos guardias acusados de homicidio y que se encuentran investigando los detalles del horrible crimen.

Una vez que la madre de la víctima descanse, le serán dados los detalles de la tortura de su hijo, y visitará el campamento de presidiarios donde éste falleció.

Mientras tanto, Gorman anunció que se ha elevado una petición al comisionado de agricultura en Tallahasse para la inmediata suspensión de empleo y sueldo del capitán H. Baker, encargado de la prisión.

MAGNESIA SARRÁ
Sabrosa-Espumante-Anti-ácida
Inmediatamente alivia:
Jaquecas, Mareos, Acedías.
ASEGURE UN DIA FELIZ
Todas las mañanas tome una cucharada.
DROGUERIA SARRÁ
LA MAYOR

FARMACIA
DROGUERIA
DE
"JOHNSON"
DE TURNO LOS LUNES
Obispo No. 30 TELEFONO-A-2129

LA MAYOR
35 EDIFICIOS
700 EMPLEADOS
SARRÁ
DROGUERIA
ABIERTA TODOS LOS DIAS
TODA LA NOCHE LOS MARTES

Farmacias de Turno

MIERCOLES

HABANA

Benjumeda y S. Carlos, Tel Jovellar entre M y N	U-6258 U-6655 U-2220
P. Varela No. 86	U-3755
E. Palma y Trocadero	M-5052
Villegas No. 33	M-4020
Gral. Silverio S. Figueras 33	M-5190 A-7818
B. Masó No. 48	U-6818
A. de la Independencia y Menocal	U-6808
Zenea y Oquendo	U-6924
Zenea No. 91	M-4160
San José y Gervasio:	U-6369 U-3030
Ave. de la República y General Aranguren	M-4486
Habana 187 Esq. Paula	M-4604
Gral. Carrillo 172	U-7077
R. M. de Labra 51	M-2393
J. Agramonte 36½	M-4508
R. del Brasil y Mercaderes	A-6413
M. Gómez 246	M-5086
Castillo y Sta. Rosa	M-4655
Tenerife y Carmen	M-5121
Vicente Ruiz Luzuriaga número 24	M-5193
Amistad y San José	A-6663

VEDADO

Calle 12 y 15	F-3329
Calzada 84 entre A y B	F-6272
Calle 23 y G	F-6179
Calle 17 esq. a 20	F-4283
Calle 9 esquina a I	F-6161

VIBORA

Milagros y F. Poey Telf.	I-7630
10 de Oct. 695	I-7678 I-7552
S. Francisco y Buenaventura	I-7207 I-7515
10 de Oct. y Vista Alegre	I-1234 I-7100

J. DEL MONTE Y S. SUAREZ

Rodríguez y Dolores	I-7613
10 de Oct. 333	I-7468
S. Suárez No. 10	I-7332
J. Delgado y Lacret	I-7755
Serafines y Flores	M-4845
Santa Teresa y Flores	

LUYANO

Justicia esq. Pérez	X-2997
S. Ana y Guasabacoa	I-7789
J. Alonso e Infanzón	X-2371

CERRO

Sarabia y Borrero	A-3579
Palatino y Atocha	I-7719
V. Hermosa 14 esquina a la Rosa	I-2328
Calzada del Cerro 859	I-7486

NOTA. — Este grupo estará de turno también los domingos y duelos y fiestas nacionales: Enero 24. Febrero 24. Marzo 6. Abril 17. Mayo 29. Julio 10. Agosto 21. Octubre 2 y 12. Noviembre 18. Diciembre 7 y 25.

M.E.C.D. 2016

GROVE MUY MAL; DIERON 18 HITS LOS INDIOS

SPORTS — DIARIO DE LA MARINA — SPORTS
AÑO CIEN — LA HABANA, MIERCOLES, 13 DE JULIO DE 1932 — PAGINA TRECE

DESDE EL BULL PEN

—La vuelta de Marshall.
—McGraw no volverá.
—Street no tiene la culpa.

POR GALI

¿Por qué ha reclamado Memphis Bill Terry los servicios del infielder Eddie Marshall al Club Montreal, enviando a ese team al catcher Francis Healey?

La pregunta tiene una fácil respuesta. Memphis Bill no está muy seguro de la vuelta de Travis Jackson y necesitaba reforzar grandemente el campo corto habida cuenta de que Eddie Moore ha fracasado ruidosamente en su empeño de cubrir bien la vacante de «Arkansas».

Marshall no ha sido nunca un bateador brillante, pero su fielding se ha caracterizado siempre por su absoluta limpieza, y Terry ha estimado necesario llamarle en su auxilio, para detener los innumerables errores que se estaban cometiendo por el campo corto.

Marshall, incidentalmente, ha mejorado bastante su hitting durante su estancia en la Liga Internacional, habiendo registrado un promedio de 358 durante el tiempo que estuvo con el Montreal. Sus hits resultaban tan oportunos que el Montreal decidió colocarle en el cuarto turno de su batting order y así logró empujar muchas carreras.

Nadie debe esperar que Eddie continúe su batting «streak» en la Liga Nacional, pero su fielding puede resultar «steady» (eficiente o seguro) y eso es precisamente lo que necesitan los Giants por el momento para ganar algunos desafíos que están perdiendo sin razón.

* * *

Dispuesto a dar término a los rumores circulantes de que pensaba reaparecer como manager en 1933, John J. McGraw, ex-piloto de los Gigantes, ha declarado a Daniels, notable comentarista del «New York World»: «He terminado mi carrera como manager del Big Show. Y no aceptaré otro puesto como ese aun cuando me regalen el edificio Empire en el contrato».

Con esto, McGraw quiere significar que son completamente inciertos los rumores circulantes de que estaba en tratos con Louis Comiskey, propietario de los Medias Blancas de Chicago para hacerse cargo del team en 1933.

Mac se encuentra en magnífica condiciones y parece completamente restablecido de la enfermedad que le forzó abandonar el team. «Me siento admirablemente, —dice Mac,— y creo que el descanso me ha quitado 15 años de preocupación de encima».

McGraw, pues, no tiene ninguna intención de volver por el momento; sin embargo, éste comentarista duda que sostenga su palabra hasta el final. Es muy difícil que un hombre dado al baseball se mantenga lejos del diamante mucho tiempo, y John J. no es más que un producto del gran game.

* * *

Dos entusiastas del baseball comentaban ayer la pobre demostración que han hecho hasta el presente los campeones mundiales de Gabby Street, que fueron dados para repetir sin susto en la Liga Nacional, y uno de ellos echó a rodar una especie que se nos antojó bastante injusta para el ex-sargento.

«Gabby Street no es manager, ni es nada. Fué campeón de la Liga mientras tuvo un conjunto ganador en sus manos, pero ahora que tiene que luchar con una novena regular no puede demostrar su calibre»,—decía,— y nada más lejos de la verdad que ésto, por que Gabby no tiene absolutamente culpa de lo que le está pasando al San Luis.

Desde que comenzó la temporada de este año, los Cardenales han ido tropezando de obstáculo en obstáculo, y no hay duda de que a estas horas estarían discutiendo el primer lugar si no fuese por los numerosos contratiempos que han tenido que afrontar.

No pretendemos disculpar a Street, —que de eso se encargarán los que hagan la historia del baseball,— pero fíjense por un momento en la cantidad de percances que ha experimentado su team desde que se inició la campaña, y díganme después si hay manager alguno que pueda ganar con un team así.

1.—Sporky Adams se lesionó el 17 de Mayo y no ha podido volver a desempeñar la tercera esquina, y Sparky era una de las mejores terceras de la Liga.

2.—Jimmy Wilson recibió un pelotazo en la mano derecha y una cortadura de spikes en su mano izquierda y lleva cuatro semanas sin jugar.

3.—Jimmy Bottonley está sufriendo de un dedo dislocado y no puede jugar todos los días.

4.—Pepper Martin, que estuvo fuera de juego por más de un mes a consecuencia de un hombro dislocado, está otra vez en las sideslines víctima de una lesión en uno de los huesos de su mano derecha.

5.—Sylvester Johnson no puede pitchear como es debido por sufrir un dolor terrible en el brazo.

6.—Ernie Orsatti, regular outfielder, tiene un tobillo en malas condiciones, y aunque sigue en el line up, no puede cubrir el terreno necesario.

7.—Frankie Frisch sale de un percance para entrar en otro y está padeciendo mucho de los tobillos.

8.—Blades, que estaba bateando mucho, tiene que descansar cada tres días por sufrir dolores en la espalda.

Y a pesar de todo esto, Gabby no se ha dado por vencido todavía y dice que su team tendrá muchas cosas que decir cuando lleguemos al término de la temporada.

Yo fuí uno de os que consideré que el San Luis no podía repetir en la Nacional después de haberse desprendido de Grimes, Hafey y High, sus tres mejores auxiliares, pero, entiendo que nadie debe culpar a Gabby por la actual situación de la novena. Todos los golpes de suerte han ido en su contra desde que comenzó la season y nadie puede luchar por un pennant en esa forma.

CON UN HOME RUN WATKINS GANO EL JUEGO EN EL NOVENO

Los Phillies habían hecho un racimo de cinco en el primer inning. Score: 7x6

SPORTMAN,S PARK, julio 12.—US.—Un home run en el noveno inning, por Watkins, que empujó dos carreras, permitió a los Cardenales del St. Louis obtener una victoria de 7 por 6 sobre el Filadelfia, esta tarde, después que los visitantes habían obtenido una ventaja de cinco carreras en el primer inning.

Collins también bateó un home run.

PHILADELPHIA

	V.	C.	H.	O.	A.	E.
G. Davis, cf	4	1	0	7	0	0
Bartell, ss	4	0	0	3	3	0
Klein, rf	4	1	0	2	0	0
Hurst, 1b.	4	1	2	10	0	0
Whitney, 3b	5	1	1	0	0	0
Lee, lf	4	1	3	0	0	0
V. Davis, c	3	1	1	3	0	0
Friberg, 2b	3	0	2	0	4	0
Holley, p	3	0	1	1	3	0
P. Collins, p	0	0	0	0	0	0
Totales	34	6	10	26	10	0

ST LOUIS

	V.	C.	H.	O.	A.	E.
Blades, rf	4	0	0	4	0	0
Watkins, lf	5	1	2	1	0	0
Reese, 2b	4	3	3	3	0	0
Collins, 1b	4	2	2	10	1	0
Orsatti, cf	4	0	2	3	0	0
Flowers, 3b	3	0	1	2	5	0
Mancuso, c	4	0	0	4	1	1
Gelbert, ss	3	0	0	0	3	0
Carleton, p	0	0	0	0	0	0
Lindsey, p	2	0	0	0	2	0
Stout, p	0	0	0	0	1	0
Bregsler (1)	1	0	0	0	0	0
Wilson (2)	1	1	1	0	0	0
Bottomley (3)	1	0	0	0	0	0
Totales	36	7	11	27	13	1

(1) Bateó por Lindsey en el 7o.
(2) Bateó por Stout en el 9o.
(3) Bateó por Blades en el 9o.

Anotación por entradas

PHILADELPHIA	501 000 000—6
ST LOUIS	000 102 022—7

Sumario

Empujadores: V. Davis 2; Whitney 3; Lee; J. Collins 2; Wtakins 2; Orsatti 2; Mancuso. Two base hits: Lee; Watkins; Hurst 2; Orsatti. Home runs: V. Davis; Whitney; J. Collins; Watkins. Sacrifice hits: Bartell; Holley; V. Davis. Quedados en bases: St Louis 5; Philadelphia 7. Struc kouts: Lindsey 3; Holley 1. Bases por bolas: Carleton 2; Holley 2; Lindsey 2. Hits: Carleton 3-2|3; Lindsey 4-6-1|2; Stout 3-2; Holey 0-7; Collins 2-2. Pitcher ganador: Stout. Pitcher perdedor: Collins. Double plays: Holley a Hurst. Umpires: Klem; Barr y Quigley. Tiempo: 2.11.

IMPORTANTES SON LOS ACUERDOS DE LA UNION DE AYER

Se abrirá amplia investigación sobre atletas q. son remunerados por los servicios que prestan

El comité ejecutivo de la Unión Atlética de Amateurs tomó ayer los siguientes acuerdos:

Se acuerda aceptar el alta de los atletas Manuel Busto Collazo, Salvador Hernández, Jorge Juan Torres Tur y José Luis García, por el Club Yara; Mariano de la Puente, Alberto Rodríguez Casado, por el Club A. D. C.; Alejandro Gómez Llanes, Adrián Zabala y Antonio Ruiz Pérez, por el Fortuna Sport Club; Juan Pérez Altuna, por el Club Náutico de Varadero; Gilberto Torres, Felino Cárdenas y Enrique Alonso Zambrana, por el Regla Base Ball Club; Emilio García Zúñiga y Oscar Gómez Fuentes, por el Club Deportivo de Cárdenas; Gerardo Rodil y Escobar, por el Cuban Telephone Club; Luis W. Snyder por el Hershey Sport Club; y Mario Rodríguez Santana, por el Fortuna Sport Club, por haber transcurrido los treinta días reglamentarios.

Se acuerda que por la secretaría se le señale día y hora al señor B. J. del Riesgo, para ser recibido por el Comité Ejecutivo e informe sobre los trofeos y medallas adquiridos por la Unión y por aquellos que puedan adquirirse.

Se acuerda aceptar la baja y empezar a contar el tiempo reglamentario al señor Jesús Farías Lazcano por el Club Ferroviario.

Se acuerda comunicar a los Clubs afiliados la obligación en que se encuentran de solicitar autorización para competir en cualquier clase de evento donde figuren atletas asociados estén o no inscriptos en la Unión siempre que figure el nombre del Club en la competencia.

Se acuerda que por la comisión de investigación de la Unión se inicie un expediente al objeto de comprobar si atletas inscriptos en la Unión han competido por otros clubs o han sido remunerados por sus servicios.

Se acuerda autorizar a los Clubs afiliados a la Unión para competir en las regatas y competencias de natación de Varadero el domingo 17 del actual.

Se acuerda que por la Secretaría de la Unión se advierta públicamente a los atletas que pretendan competir en el extranjero la necesidad en que se encuentran de comunicar a este organismo esa decisión para obtener la debida autorización, sin cuyo requisito pierden nacional e internacionalmente su condición de amateur.

Se acuerda, para general conocimiento, advertir a los atletas la obligación en que se encuentran de cumplir los Estatutos y Reglamento de la Unión, publicándose al efecto íntegramente la resolución del Comité Ejecutivo.

LEASE MAS SPORTS EN LAS PAGINAS 12 Y 14

EN 12 INNINGS TRIUNFARON LOS PIRATAS 8 POR 7

Resultado de los Juegos de ayer

LIGA NACIONAL

Pittsburgh 8; Brooklyn 7.
New York 4; Cincinnati 3.
Chicago 4; Boston 3.
San Luis 7; Filadelfia 6.

LIGA AMERICANA

New York 4; San Luis 2.
Cleveland 7; Filadelfia 6.
Boston 3; Detroit 2.
Washington 13; Chicago 12.

ESTADO DE LOS CLUBS

	Pitts	Chi	Bos	Card	Fila	Broo	N. Y.	Cinci	Gan	Ave
Pitts.	x	7	2	10	2	8	4	11	44	587
Ch.	6	x	6	8	7	4	3	9	43	551
Bos	2	3	x	5	10	12	9	1	42	525
S. L.	6	7	4	x	7	1	3	11	39	500
Fila.	4	4	7	4	x	9	8	4	40	476
Broo.	5	4	6	2	6	x	9	6	38	475
N. Y.	2	2	6	5	8	4	x	7	34	453
Cin.	6	8	7	5	4	4	5	x	39	443
Pdos.	31	35	38	39	44	42	41	49	x	

	Yank	Fila	Det	Clev	Was	S. L.	Chi	Bos	Gan	Ave
N. Y.	x	10	8	7	8	6	4	12	55	679
Fila.	6	x	5	5	8	5	7	12	48	571
Det.	2	3	x	9	3	9	11	7	44	564
Cle.	1	7	7	x	5	10	10	6	46	561
Was.	9	8	3	5	x	1	8	10	44	537
S. L.	4	2	4	5	7	x	8	9	39	494
Ch.	1	4	5	5	2	6	x	5	28	354
Bos.	3	2	2	0	5	3	3	x	18	228
Pdos.	26	36	34	36	38	40	51	61	x	

JUEGOS SEÑALADOS PARA HOY

LIGA NACIONAL

New York en San Luis.
Brooklyn en Chicago.
Filadelfia en Cincinnati.
Boston en Pittsburgh.

LIGA AMERICANA

San Luis en New York.
Chicago en Washington.
Detroit en Boston.
Cleveland en Filadelfia.

Barbee y Dugas, que fueron sustituto de los hermanos Warner empujaron la decisiva

PITTSBURGH, Julio 12. (US.)—Los Piratas del Pittsburgh superaron a los Dodgers del Brooklyn hoy y capturaron una victoria en 12 innings, con score de 8 por 7. La victoria deja a los Piratas tres juegos de cuatro en la serie.

Después que la ventaja estuvo de parte de uno y otro en los primeros innings, los Dodges empataron en el noveno. En el décimo segundo, con un out, Barbee pegó un single y anotó por triple de Dugas, para finalizar el game.

Lefty Clark y Austin Moore pitchearon por los Dodgers y permitieron 13 hits, mientras Heinie Meine y Harris se encargaban de lanzar por los Piratas.

Lloyd y Paul Warner recibieron heridas de menor importancia, corriendo bases en los primeros innings y tuvieron que salir del juego. Barbee y Dugas, que produjeron la carrera del triunfo, los sustituyeron.

BROOKLYN

	V.	C.	H.	O.	A.	E.
Slade, 3b	5	0	2	1	1	0
D. Taylor, cf	5	3	1	5	0	0
Stripp, 1b	6	1	3	10	0	0
Wilson, rf	6	0	1	4	0	0
D-Doul, lf	5	0	2	2	0	0
Cuccinello, 2b	5	0	2	6	6	0
Wright, ss	6	0	1	2	2	1
Lopez, c	4	1	0	4	0	1
Clark, p	3	1	2	0	3	0
Frederick (2)	1	1	1	0	0	0
Moore, p	1	0	0	0	0	0
Totales	47	7	15	34	12	2

PITTSBURGH

	V.	C.	H.	O.	A.	E.
L. Waner, cf	1	1	1	0	0	0
Barbee, lf	5	2	1	3	0	1
P. Waner, rf	3	0	2	4	0	0
Dugas, rf	3	1	2	0	0	0
Vaughan, ss	5	1	1	4	3	0
Comorosky, lf y cf	5	1	1	4	0	0
Suhr, 1b	4	1	1	11	3	0
Piet, 2b	5	0	1	4	3	0
Thevenow, 3b	5	0	1	1	4	0
Grace, c	5	1	1	4	1	0
Meine, p	1	0	0	1	0	0
Padden (1)	1	0	0	0	0	0
Harris, p	2	0	1	0	1	0
Totales	45	8	13	36	15	1

(1) Bateó por Meine en el 7o.
(2 Bateó por Clark en el 9o.
Nota: Había un out cuando se anotó la carrera decisiva.

Anotación por entradas

BROOKLYN	000 130 201 000—7
PITTSBURGH	220 000 030 001—8

Sumario

Empujadores: Suhr; P. Waner 2; O-Doul; Taylor 2; Stripp 2; Wilson; Piet; Thevenow 2; Frederick; Dugas. Two base hits: Stripp 2; Taylor. Three base hits: P. Waner; Thevenow; Dugas. Home run: Frederick. Sacrifice hits: Meine; Slade; Cuccinello; Wilson. Double plays: Piet a Vaughan a Suhr; Wright a Cuccinello a Stripp; Suhr a Piet; Cuccinello a Wright a Stripp. Quedados en bases: Brooklyn 9; Pittsburgh 5. Hits: a Clark 10 en 9; a Meine 10 en 7. Bases por bolas: Clark 1; Meine 2; Harris 1. Struck outs: Moore 1; Meine 3; Harris 1. Pitcher ganador: Harris. Pitcher perdedor: Moore.—Tiempo: 2.48. Umpires: Magerkurth y Moran.

ASOCIACION AMERICANA

Columbus 9; Minneapolis 10.
Indianapolis 8; Milwaukee 11.
Toledo 2; St Paul 5.

LIGA DEL SUR

Atlanta 5; Knoxville 3.
Birmingham 3; New Orleans 6.
Memphis 1; Chattanooga 4.

GROVE PERDIO SU JUEGO CONTRA EL CLEVELAND 6 POR 7

CON UN RALLY EN EL 6o HICIERON LAS 3 CARRERAS

Fueron suficientes para ganar el encuentro, pues los Browns llegaron a dos

YANKEE STADIUM, julio 12 US. Un ataque que produjo tres carreras en el sexto inning y en el cual figuró un home run de Chapman, permitió a los Yankees vencer a los Browns, esta tarde, con score de 4 por 2. Tony Lazzeri estaba en base cuando Chapman conectó su homer.

Charley Red Ruffing lanzó por los Yankees y permitió al St. Louis solo siete hits. Sus compañeros de team también batearon el mismo número de hits, pero dados con mucha oportunidad.

SAN LUIS

	V.	C.	H.	O.	A.	E.
Schulte, cf	4	1	0	4	0	0
Burns, 1b.	4	0	2	6	0	0
Campbell, rf.	3	1	1	4	0	0
Goslin, lf.	4	0	0	6	0	1
Ferrell, c.	3	0	2	2	0	0
Melillo, 2b.	4	0	0	1	1	0
Storti, 3b.	4	0	1	0	1	0
Levey, ss	3	0	1	1	3	1
Stewart, p.	2	0	0	0	1	0
Gray, p.	0	0	0	0	0	0
Scharein (1)	0	0	0	0	0	0
Fisher (2)	1	0	0	0	0	0
Totales	32	2	7	24	6	2

YANKEES

	V.	C.	H.	O.	A.	E.
Byrd, cf.	4	0	0	1	0	0
Sewell, 3b.	4	0	0	3	1	0
Ruz rf.	0	2	0	3	0	0
Gehrig, 1b.	4	0	1	5	0	1
Lazzeri, 2b.	4	1	1	4	4	0
Chapman, lf.	3	1	1	2	0	0
Crosetti, ss.	4	0	0	3	1	0
Jorgens, c.	3	0	0	5	3	0
Ruffing, p.	3	0	2	0	1	0
Totales	29	4	5	27	10	1

Anotación por entradas.

S. L.	100 000 010 2
Yankees	000 003 01x 4

Sumario.

Home runs: Chapman. Two base hits Burns Campbell, Gehrig, Ferrell. Carreras producidas por los bateadores: Burns 1, Lazzeri 1, Chapman 2, Ferrell 1. Doble plays: Melillo a Levey a Burns. Balk: Stewart. Tiempo: 2 horas 3 minutos. Umpires Guthie y Geisel. Observaciones (1) corrió por Storti en el 9. (2) bateó por Gray en el 9o.

En el noveno inning le hicieron dos carreras, para ganar el desafío

SHIBE PARK, julio 12. (US) Un rally de dos carreras en el noveno inning permitió a los Indians del Cleveland derrotar a los Athletics del Filadelfia, esta tarde, con score de 7 por 6. Es la tercera victoria consecutiva de los Indios sobre el team local.

Con un out en el último acto, Ed Morgan disparó un home run para empatar el score. Luke Sewell le siguió con un doble y anotó por single de Cissell.

Lefty Grove permitió 18 hits y cargó con la derrota. Ace Hudlin lanzó por los Indians y obtuvo la victoria, permitiendo diez hits incluyendo un home run de Simmons.

CLEVELAND

	V.	C.	H.	O.	A.	E.
Porter, rf	5	2	2	1	0	0
Burnett, ss	5	0	2	0	2	1
Averill, cf	5	0	2	4	0	1
Vosmik, lf	5	0	3	5	0	0
Morgan, 1b	5	2	1	7	1	0
Sewell, c	5	1	2	4	0	0
Cissell, 2b	5	1	3	4	3	0
Kamm, 3b	4	1	3	0	2	0
Hudlin, p	5	0	0	2	2	0
Totales	44	7	18	27	10	2

ATHLETICS

	V.	C.	H.	O.	A.	E.
Haas, rf.	5	0	0	0	0	0
Cramer, cf	5	0	0	2	0	0
Cochrane, c	3	3	2	10	1	0
Simmons, lf	4	2	3	1	0	0
Foxx, 1b	4	0	1	7	0	0
McNair, ss	4	0	1	1	3	0
Dykes, 3b	3	0	1	1	1	0
Williams, 2b	4	0	1	5	5	1
Grove, p	3	1	1	0	0	0
Miller (1)	0	0	0	0	0	0
Totales	35	6	10	27	10	1

(1) Bateó por Grove en el 9o.

Anotación por entradas

CLEVELAND	131 000 002—7
ATHLETICS	200 220 000—6

Sumario

Empujadores: Averill; Simmons 2; Porter; Burnett 2; Kamm; Foxx; Dykes; Cochrane; Morgan; Cissell. Two base hits: Averill; Vosmik; Kamm; Burnett; Grove; Sewell. Home runs: immons: Morgan. Quedados en bases: Chicago 10; Athletics 3. Struck outs: Grove 7; Hudlin 4. Bases por bolas: Grove 2; Hudlin 3. Pitcher ganador: Hudlin. Pitcher perdedor: Grove. Double plays: Cissell a Morgan 2; Burnett a Cissell a Morgan; McNair a Williams a Foxx. Umpires: Ormsby; Mcriarty y Owens.—Tiempo: 2.20.

¿SE REPETIRA EL ROBO DE 1930 EN EL QUEENSBOROUGH STADIUM EL LUNES?

Kid Chocolate está más fuerte ahora que entonces, pero Berg no se ha debilitado y todavía su Piloto tiene vara alta en N. York

DE NUESTRA REDACCION EN NUEVA YORK

El lunes por la noche, en el Queensboro Stadium el Kid Chocolate vuelve a pelear con Jack (Kid) Berg. Jimmy Johnston, el promotor, asegura que la pelea atraerá una entrada de más de $150.000. Chocolate recibirá 25 por ciento de esa suma.

El Kid se entrena actualmente en el campamento de Gus Wilson en Orangeburg y a juzgar por su forma, debiera ganar con facilidad. En 1930 el Kid propinó una paliza tremenda a Berg. Le ganó la mayoría de los rounds. Al final, el anunciador oficial Joe Humphries, se dirigió a Chocolate para proclamarlo vencedor. Cuando tenía la mano puesta en el hombro del Kid y éste se había puesto en pie listo para recibir la ovación acostumbrada, Humphries, repentinamente miró los papeles que le habían entregado los jueces y caminó hacia la otra esquina. Berg fué declarado vencedor. Fué un robo descarado.

Actualmente Berg está en iguales condiciones que entonces. Tiene la misma velocidad, las mismas mañanas y la misma influencia que antes tenía con los que dirigen las cuestiones de box en la metrópoli.

¿Ganará Berg nuevamente? Creo que Chocolate tiene una ventaja esta vez. Está pegando con mayor fuerza y probablemente lleve al ring el conocimiento de que sólo podrá obtener la decisión mediante un triunfo que no deje lugar a dudas. Tendrá que capturar todos los rounds y hacerlo muy efectivamente. Tendrá que batir a Berg en toda la línea. Si es posible, deberá noquearlo. De otro modo, si hay la menor duda, Berg ganará. El handicap moral del Kid Chocolate es grande.

Si Chocolate logró noquear a Berg como ya lo hiciera Tony Canzonery, nadie podrá negarle el triunfo. De otro modo, Berg corre el peligro de triunfar. Berg es un peleador mediocre. Su estilo consiste en agarrarse continuamente y pegar con los codos y los guantes abiertos sin gran esfuerzo, pero constantemente. En esta forma logra dar la apariencia de que está castigando a su adversario. En realidad sus golpecitos resultan palmadas tiradas con el ánimo de convencer a los jueces que realmente está peleando.

Chocolate deberá cegar a Berg; mantener un juego nutrido desde el principio y boxear constantemente, sin permitir a Berg acercarse. No deberá descansar un instante, ni deberá demostrar cansancio en los rounds finales. Puede ganar catorce rounds y si pierde el último puede con él perder la pelea. Por eso la pelea es problemática.

CORRESPONSAL.

Lew Tendler puso el grito en el cielo

NUEVA YORK, julio 12. US.—Lew Tendler, considerado uno de los más grandes light weights que han existido, se presentó hoy ante la Comisión de Boxeo de New York, con el resultado usual. Lew es ahora promotor en Filadelfia y deseaba que la Comisión hiciera que el Madison Square Garden dejara en libertad a Berg, para que Jackie pudiera boxear con Young Firpo, para su promotaje.

La Comisión votó en total por el Garden. Berg deberá pelear con Kid Chocolate el próximo lunes. Tendler y su abogado batallaron vociferando por espacio de una hora y terminaron diciendo que pedirán una intervención federal.

Paulino Uzcudun y Ernie Schaaf fueron aprobados como contendientes para un match el día 25.

Campto. Femenino de Basket

ESTADO FINAL

	J.	G.	P.	Ave.	Fig. G.	Tir.	Fo. G.	F.P.	F.T.	Punto
Círculo Dental	9	9	0	1000	59	58	19	60	0	137.
C. Fortuna	9	7	2	778	69	82	24	57	1	162.
L. Bejucal	9	4	5	444	35	129	39	51	0	109.
C. Teléfonos	9	4	5	444	36	73	22	73	0	94.

INDIVIDUALES CON MAS DE 8 PUNTOS

Nombre y Team	J.	Tiempo	Fig. G.	Tir.	Fo. G.	F.P.	F.T.	Punto
Zenaida Castro, F. S. C.	9	267.30	23	34	9	14	1	55.
Lida González, L. B.	9	285	15	56	22	15	0	52.
Nena Saavedra, C. D.	9	247	16	27	9	9	0	41.
Carlota Valdés, F.S.C.	9	280	17	22	5	3	0	39.
Chacha Pérez, F.S.C.	9	285	15	18	4	8	0	34.
Aidita Díaz, C.T.C.	9	240	12	11	5	9	0	29.
Rosita Téllez, C. D.	9	258	14	2	0	17	0	28.
María González, L. B.	9	288	10	17	7	5	0	27.
Lucila Lugiollo, F.S.C.	9	262	12	8	2	13	0	26.
Estela Morera, C.T.C.	9	251	9	23	18	17	0	26.
Nuna Mejer, C. D.	9	202	9	7	4	5	0	22.
Caridad García, L.B	9	245.30	7	21	5	6	0	19.
Berta Finlay, C. D.	6	154	7	7	1	4	0	15.
Mirta Barceló, C.T.C.	5	120	5	8	1	10	0	11.
Mercedes Muñiz, C. T. C.	7	201	2	10	5	12	0	9.
Carmen García, L. B.	9	282	3	20	3	11	0	9.

Habana, 12 de junio de 1932.

B. PICHARDO, JR., Compilador.

BATEANDO 5 HITS GANARON EL JUEGO A LOS DE DETROIT

Los «palukas» del Boston, se aprovecharon bien del pitching wild de Sorrell

FENWAY PARK, Boston, julio 12. (US).—Los Red Sox de Boston aprovecharon esta tarde la falta de control de Vic Sorrell, pitcher derecho del Detroit, y obtuvieron una victoria de 3 por 2.

Dió pases a Johnson y Olson, los dos primeros bateadores que se le enfrentaron, Watwood los adelantó con un sacrifice y Jolley pegó un single al right para meter dos carreras.

En el 4o., Warstler dió un single, Sorrell dió otro pase a Connolly, Kline se sacrificó y Warstler anotó por fly largo de Johnson al right field.

Los Tigres amenazaron en el 5o.; pero después que Rogell y Hayworth anotaron, Kline, pitcher derecho de los Red Sox, detuvo el ataque de los visitantes.

Sorrell permitió a los Sox sólo cinco hits: pero dió muchos pases, permitiendo así a los locales empatar la serie.

DETROIT

	V.	C.	H.	O.	A.	E.
Davis, 1b.	4	0	1	13	0	0
Gehringer, 2b	4	0	2	2	4	0
Stone, cf.	3	0	1	3	0	0
Webb, rf.	4	0	1	1	0	0
Rhiel, lf.	3	0	0	1	0	
Rogell, ss.	4	1	2	1	3	0
Schuble, 3b.	4	0	0	0	2	0
Hayworth, c.	4	1	1	3	1	0
Sorrell, p.	2	0	0	0	4	0
Walker (1)	1	0	0	0	0	0
Totales	33	2	8	24	14	0

BOSTON

	V.	C.	H.	O.	A.	E.
Johnson, cf.	3	1	0	2	0	1
Olson, 2b.	3	1	1	3	1	0
Watwood, rf.	3	0	0	1	0	0
Jolley, lf.	4	0	2	2	0	0
Alexander, 1b	3	0	0	10	0	0
McManus, 3b	3	0	0	0	2	0
Warstler, ss.	2	1	2	4	6	1
Connolly, c.	2	0	0	2	2	0
Kline, p.	2	0	0	0	4	0
Totales	25	3	5	24	15	2

(1) bateó por Sorrell en el 9o.

Anotación por entradas

Detroit	000 020 000—2
Boston	200 100 00x—3

Empujadores Jolley 2. Johnson, Hayworth, Gehringer. Two base hits: Wastler, Rogell. Sacrifie hits: Watwood, Kline. Wastler bases robadas: Johnson, Rogell. Double plays: Rogell a Gehringer a Davis. Kline a Warstler a Alexander, Warstler a Olson. Olson a Warstler a Alexander. Quedados en bases Detroit 8, Boston 6. bases por bolas Sorrell 5, Kline 4. Pitcher perdedor Sorrell Struck outs: Sorrell 2. Kline 2. Wild pitch: Kline. Tiempo 1.30 Umpire Dineen y McGowan.

EN UNA FIESTA DE "HITTING" VENCEN A LOS "WHITE SOX"

Estos batearon 18 hits y los Senadores, cinco menos pero vencieron: 13 x 12

WASHINGTON, julio 12 (US) Los Senadores del Washington derrotaron a los White Sox con score de 12 por 13 esta tarde en un juego que duró 10 innings y que tuvo todos los elementos de un circo grande.

Nick Altrock y Al Schacht dieron su acostumbrada exhibición de «clownismo» antes del juego, pero los White Sox, una vez que el match comenzó, hicieron lucir a los dos famosos cómicos del Washington como simples amateurs.

Ocho errores fué la contribución de los Sox a la función cómica vespertina.

Los Senadores utilizaron cinco pitchers y los Sox dos antes de que las festividades llegaran a término en el décimo inning, cuando Appling fildeó un roller de Crowder, tiró mal a segunda y la bola se fué hasta el right field. Spencer anotó desde segunda.

Los Sox batearon 18 hits contra el surtido de pitchers del Washington y el Washington bateó 13 contra los lanzadores del Chicago.

CHICAGO

	V.	C.	H.	O.	A.	E.
Seeds, cf y lf	6	2	3	3	0	0
Hayes, 2b	6	0	2	1	8	2
Sullivan, 3b	5	2	1	0	1	1
Selph, 3b	1	0	0	0	1	0
Fothergill, lf.	2	0	1	0	0	0
Funk, cf	3	0	0	5	0	0
Kress, rf	4	1	1	2	0	0
Blue, 1b	6	3	3	12	2	1
Appling, ss.	4	1	4	2	1	3
Grube, c	4	1	0	3	1	1
Jones, p	2	2	2	1	1	0
Faber, p	2	0	1	0	2	0
Totales	45	12	18	29	17	8

Nota: Había dos outs cuando se hizo la carrera decisiva.

WASHINGTON

	V.	C.	H.	O.	A.	E.
Kuhel, 1b	6	1	2	15	3	0
Myer, 2b	6	1	1	4	4	0
Manush, lf	5	1	2	0	0	0
Cronin, ss	6	3	3	4	7	0
Harris, rf	6	1	1	4	0	0
West, cf	5	1	1	1	0	0
Bluege, 3b	4	2	0	2	3	0
Spencer, c	4	2	2	0	1	0
Burke, p	0	0	0	0	0	0
Coffman, p	0	0	0	0	0	0
Marberry, p	3	1	1	0	1	0
Brown, p	0	0	0	0	0	1
Crowder, p	1	0	0	0	0	0
Rice (1)	0	0	0	0	0	0
Weaver (2)	1	0	0	0	0	0
Totales	47	13	13	30	19	1

(1) Bateó por Coffman en el 2o.
(2) Bateó por Brown en el 9o.

Anotación por entradas

CHICAGO	160 022 010 0—12
WASHINGTON	032 021 202 1—13

Sumario

Empujadores: Sullivan 2; Jones 3; Seeds 3; Krees 4; Kuhel 4; Spencer, West; Marberry; Blue; Appling y Cronin 2. Two base hits: Seeds 2; Cronin; West. Three base hits: Seeds; Kress; Appling. Sacrifice hits: Jones; Appling; Funk. Bases robadas: Appling; Kuhel; Myer. Bases por bolas: Jones 5; Faber 2; Marberry 2. Struck outs: Jones 2. Double play: Kuhel a Cronin a Kuhel. Hits: Burke 6 en 1; Coffman 2 en 1; Jones 5 en 4 2-3; Marberry 10 en 6; Brown 0 en 1. — Pitcher ganador: Crowder. Pitcher perdedor: Faber. Umpires: Nallin y Vangraflan. Tiempo: 2.37.

SE SOLICITA CON TODA URGENCIA AL PITCHER JUANITO ECKELSON

Se solicita con toda urgencia al pitcher cubano Juanito Eckelson para un asunto de su profesión baseboiera que mucho le ha de interesar. Llame al teléfono F-1667, o escriba rápidamente a Línea, 130, Vedado, a Guillermo Pí.

PARIS, julio 12. (INS).—Suzanne Lenglen, famosa ex reina mundial de los courts que anunció hace unos días su deseo de volver a jugar como amateur, recibió hoy una nota de la Federación de Tennis Francesa en la cual se le hace saber que a fin de poder complacerla deberá devolver todo lo que percibió durante sus exhibiciones profesionales.

CON UN ERROR DE MORRISEY VENCEN LOS GIGANTES 4x3

Y con ese triunfo sobre los Rojos del Cincinnati dejaron el húmedo sótano

Redland Field, Julio 12. (U. S.)—Los Gigantes de New York salieron del último lugar de la Liga Nacional, al derrotar a los Reds del Cincinnati con score de 4 por 3, esta tarde, después de una reñida batalla.

Un mal tiro de Morrissey sobre un batazo de Critz, permitió a J. Moore anotar desde segunda la carrera del triunfo en el noveno.

Carl Hubbell, pitcher de los Gigantes, se debilitó, teniendo en perspectiva un juego de cero hit cero carreras, al llegar al séptimo inning. Un mal tiro de Johnny Vergez y un doble de Herman dieron la primera carrera al Cinci. Hubbell dejó a los Reds sin hits en los seis primeros actos y no concedió un solo pase.

GIGANTES

	V.	C.	H.	O.	A.	E.
J. Moore, lf.	4	1	2	5	1	0
Critz, 2b.	4	1	1	2	5	0
Ott, rf.	5	0	2	2	0	0
Terry, 1b.	4	0	1	9	1	0
Lindstrom, cf.	4	0	0	4	0	0
Hogan, c.	4	1	3	3	0	0
Vergez, 3b.	3	0	0	1	1	1
Marshall, ss.	4	0	1	1	2	0
Hubbell, p.	4	1	1	0	2	0
Totales	36	4	11	27	12	1

CINCINNATI

	V.	C.	H.	O.	A.	E.
Douthit, cf.	4	0	1	4	0	0
Gilbert, 3b.	4	0	0	2	1	0
Hendrick, 1b.	4	1	1	9	0	0
Herman, rf.	3	0	1	3	0	0
Lombardi, c.	4	0	0	2	0	0
Grantham, 2b.	4	1	1	2	4	0
Roettger, lf.	3	1	1	2	0	0
Durocher, ss.	2	0	0	3	2	0
Johnson, p.	2	0	0	0	3	0
Hafey (1)	1	0	1	0	0	0
Carrell (2)	0	0	0	0	0	0
Asby (3)	1	0	0	0	0	0
Ogden, p.	0	0	0	0	0	0
Morrisey, ss.	0	0	0	0	0	1
Totales	32	3	6	27	10	1

Anotación por entradas

Gigantes	100 011 001—4
Cincinnati	000 000 120—3

SUMARIO

Two base hits: Hogan 2; Herman Roettger, J. Moore. Sacrifice hits. Herman. Carreras producidas por los bateadores: Terry 1; Ott 1; Marshall 1; Herman 1; Hafey 2. Double plays: Durocher a Hendrick; Durocher a Grantham a Gilbert. Struck outs: Hubbell 3; Johnson 1. Bases por bolas: Hubbell 0; Johnson 2. Tiempo: 1:38. Umpires: Pfirman y Reardon. Observaciones: (1) bateó por Durocher en el 8o. (2) corrió por Hafey en el 8o. (3) bateó por Johnson en el 8o.

MALONE ANOTO LA CARRERA DECISIVA EN EL 9o INNING

English fué quien dió el hit que empujó la carrera. Ganaron la serie: 3 a 1

CHICAGO, julio 12. (US) Los Cubs derrotaron a los Braves con score de 4 por 3, esta tarde. Malone, el pitcher de los Cubs, anotó la carrera del triunfo en el noveno inning, por hit de English.

Este triunfo da a los chicagoenses tres victorias en la serie de cuatro juegos.

BOSTON

	V.	C.	H.	O.	A.	E.
Maranville, 2b	4	1	1	2	4	0
Urbanski, ss.	4	0	0	3	5	1
Berger, cf.	4	1	1	1	0	0
Worthington, lf.	4	0	1	2	0	0
Leach, rf.	3	0	2	2	0	0
Knothe, 3b.	0	0	0	0	0	0
Shires, 1b.	4	0	1	12	0	0
Akers, 3b	3	0	1	0	2	0
R. Moore, rf. (2)	1	0	0	0	0	0
Spohrer, c.	3	0	0	3	0	0
Brown, p.	2	1	1	0	1	0
Cantwell, p	1	0	0	1	1	0
Clark (1)	0	0	0	0	0	0
Totales	33	3	8	26	13	1

(1) corrió por Leach en el 9o.
(2) bateó por Akers en el 9o.

CHICAGO

	V.	C.	H.	O.	A.	E.
Herman 2b	5	0	2	1	6	0
English ss	4	1	2	3	8	1
Cuyler cf	3	0	1	1	0	0
Stephenson, lf	3	0	0	1	0	0
Barton rf.	4	0	2	1	0	0
Grimm, 1b.	4	0	0	12	0	0
Hartnett, c.	2	1	0	8	0	0
Hack, 3b.	4	1	1	0	1	0
Malone, p.	4	1	1	0	1	0
Totales	33	4	9	27	16	1

Anotación por entradas

Boston	000 003 000—3
Chicago	001 200 001—4

Sumario.

Empujadores: Stephenson; Hack; Malone, Worthington, Leach, Shires y English. Three Base hits: Hack, Barton. Sacrifie Hit: Cuyler. Bases por bolas. Brown 4. Malone 1.

Struck out: Malone 7; Brown 2. Double plays: Maranville a Urbanski a Shires (2); Herman a English a Grimm (2); English a Herman a Grimm. Hits: Brown 5 en 5 1/3. Pitcher perdedor: Cantwell. Umpires: Rigler; Donnelly y Stark. Tiempo: 1:30.

M.E.C.D. 2016

De asuntos de importancia tratará hoy la L. Nacional de Amateurs

Muy importante reunión efectúa esta tarde en Regla la Liga Nacional de Base Ball Amateur

Es casi seguro que se trate de la retirada del Hershey y se confeccione un nuevo schedule para la contienda. Continuarán jugando en el Vedado? Juegos de basket hoy en el Asturias

TAMBIEN SERA SELECCIONADA LA JUGADORA MAS UTIL

(Por Pedro GALIANA)

De gran importancia debe considerarse la reunión que tendrá efecto esta tarde, en el Ayuntamiento de Regla, entre los miembros de la Liga Nacional de baseball amateur. En ella se tratará probablemente de la separación del club Hershey del campeonato, se confeccionará el nuevo schedule y se tomará un acuerdo muy interesante en relación con la actitud asumida por el Vedado Tennis Club, que se separó del campeonato sin enviar una sola comunicación a la Liga.

Sobre este último extremo hemos tratado de lograr una impresión general de los delegados, pero, ninguno pudo darnos una bonita orientación. Sin embargo, sabemos por fuentes que nos merecen entero crédito, que uno de los miembros de la Liga pedirá que se deje de jugar en los terrenos del Vedado, como protesta a la actitud asumida por el club, que, indiscutiblemente, no estuvo muy acorde con las normas a seguir a la hora de retirarse de la contienda.

Se tiene idea, según parece, de continuar todo el campeonato en el Ferroviario y Regla, celebrándose dos juegos todos los domingos en cada terreno. Además se habilitarán los días de fiesta nacional, a fin de que el resto de la season no se prolongue demasiado.

A la reunión, marcada para las cinco y media, están citados todos los delegados de los clubs. Después de ella estaremos en disposición de ofrecer a los lectores los programas del domingo entrante, que prometen resultar muy interesantes.

HOY EN EL ASTURIAS

Esta noche se ofrecerá un bonito programa de basket en el floor del club Deportivo Asturias. En el primer game se dará un match de exhibición entre el team junior del Deportivo Asturias y el equipo del colegio La Salle,, y después actuaran los quintetos del Teléfonos y Pepe Antonio, que discuten el segundo lugar de la zona de la Habana.

Si gana el Teléfonos, entonces sólo faltará el match Teléfonos-La Salle para decidir la copa del segundo lugar, pero si gana Pepe Antonio, entonces será necesario un nuevo game entre los sallistas y el Pepe Antonio para decidir el segundo lugar.

Una concurrencia desbordante se espera en el game, habida cuenta la importancia que tiene los juegos para el resultado del campeonato juvenil.

La entrada costará cinco centavos.

ESTA TARDE

Por la tarde, en el mismo Asturias, se reunirá el jurado de periodistas que seleccionará la jugadora más completa de la zona de la Habana, distinción que se hace para marcar la ganadora de la medalla ofrecida por nuestro compañero N. F. de la Reguera.

Sergio Varona, comentarista de «El Mundo», presidirá la reunión, en la cual se seleccionará también el team All-Star del campeonato.

LA SERIE FINAL

El sábado entrante comenzará en Sagua la serie final de las justa femenina, compitiendo el equipo del Círculo Dental con las simpáticas chiquillas del Sagua Yacht Club.

Miló García, las hermanas Pesquera y otras más de gratísima recordación aparecerán en el floor frente a nuestras interesantes representantes. Dos juegos se efectuarán como fin de semana y después vendrá a la Habana para reanudar las hostilidades la semana siguiente.

UNA FIESTA A MASO

José Masó, el ex-atleta de los Caribes de la Universidad que se prepara afanosamente para concurrir en representación nuestra a las Olimpíadas de Los Angeles, tiene en cartera un programa deportivo, con el fin de recaudar fondos para la tournée, que tendrá lugar, probablemente, el próximo viernes.

Con el Stadium de la Cervecería La Tropical como escenario, Masó piensa ofrecer un doble programa basebolero, figurando en el primer turno el Teléfonos con los Toros de Paredes, y en el seguno el Dependientes con las Estrellas de Fariñas.

Además se ofrecerán eventos de track, apareciendo el homenajeado Masó en los mismos.

HAND BALL EN EL ATLETICO

Ha terminado el campeonato de hand ball que se venía efectuando en la cancha del Club Atlético de Cuba entre jugadores de primera categoría. Tras un juego reñido e interesante ganó la pareja de F. Rodríguez y López, seguida muy de cerca por la combinación de Pereira y el «viejo» Sevilla.

La segunda categoría terminará a fines de la presente semana, quedando para más adelante el campeonato libre, en el que se verán representaciones de todos los clubs. Al finalizar la contienda local, Armando Menocal, líder del hand ball en el Glorioso, ofrecerá un almuerzo a los ganadores, habiendo sido invitados ya todos los cronistas.

LAS JUSTAS DE VARADERO

Reina un embullo considerable para las competencias de natación y diving que han de efectuarse a fin de semana en la hermosa Playa de Marianao, a manera de aperitivo de las regatas nacionales de remos. Representaciones de distintos clubs locales, entusiasmadas ante la perspectiva de acabar con la supremacía del Náutico de Varadero, han enfilado sus cañones hacia los distintos eventos del programa y se disponen a derrotar a Quico Flores, los hermanos Del Valle, los Jenkins, Carol y otros que representarán al Náutico en ausencia de Pablito La Rosa y Bebo Smith.

El team de la Playa de Marianao, al frente del cual irán Jorge Pérez Alderete, Tití Silverio, Fernando Espino y Alcíbar, parece envuelto en un mundo de posibilidades y es casi seguro que «se lleve el gato al agua» si logra repetir los tiempos que está haciendo en las prácticas. El Riverside también presentará hombres de calibre, aunque parece muy difícil que pueda burlar al Náutico y al conjunto de Marianao.

EVENTOS EN LA PLAYA

Tan pronto se terminen las competencias nacionales de Varadero, la Playa de Marianao lanzará a la publicidad la convocatoria de sus competencias provinciales, en las cuales se discutirán distintos trofeos de importancia. Los eventos se efectuarán probablemente para fines de agosto y es casi seguro que se registre el «entry» más numeroso que se recuerda en eventos de natación en Cuba.

Hablando de la Playa, quizás ustedes les interese saber que el nuevo administrador, Ivan Valdés, está haciendo una serie de innovaciones de importancia en el simpático balneario. A más de las canchas de hand ball, se ha colocado una net de volley ball y ahora se establecerán distintos juegos para muchachos de corta edad.

Más adelante vendrá el puente que ha de conducir a los nadadores desde la arena a la parte honda, y por último vendrá el trampolín grande que será colocado en el lugar donde está la antigua torre.

Muy agradable ha de quedar el balneario dentro de poco tiempo.

Milenario es otro invasor de Chile que promete distinguirse muy mucho

Estatuto, ganador del Derby Chileno, se asegura que pronto ha de trasladarse a Oriental Park, para competir en el invierno. Monkey Shine corrió muy mejorado el pasado domingo, ganó en pleno galope bajo la monta del aprendiz Tereso Sánchez. Miguel Suárez prepara una comida diplomática para dar los primeros pasos para el número sudamreicano de la Semana de Gala

(Por «SALVATOR»)

Una de las sorpresas mayores que ha recibido el público de las carreras durante la presente temporada de verano, ocurrió el pasado domingo, cuando observaron los más habilidosos que había de ser el aprendiz Tereso Sánchez el que montara a Monkey Shine, mientras el jockey estelar «Chichi» Moore iba a cargo del desconocido Milenario.

El transcurso de los días ha creado en el ambiente local un muy saludable respeto hacia el entrenador chileno Don Carlos de la Cerda. Muchos son a considerarlo el máximo exponente del arte de preparar pursangs hoy entre nosotros.

No se olvida tan fácilmente que Night Tears, la malhadada «caribianca», mostró su forma suprema cuando estaba a cuidado del maestro La Cerda, y que al ocurrir cierto distanciamiento entre los dos Carlos, quedó eliminada definitivamente la hija de Moloch del grupo de handicap.

EXITOS VARIOS

Los éxitos de Conscience, John Mill y Monkey Shine en la segunda etapa del mitin invernal, y cierto inesperado cambio de forma que se notó en la forma de Campeador y Picador desde el día que Tito Navarro se atuvo a seguir los consejos del astuto mentor de «Chichi» Moore, fueron suficientes para colocar a Don Carlos de la Cerda en Oriental Park en lugar prominente entre los entrenadores nacionales y extranjeros.

Y fué precisamente por esa elevada opinión que se tiene del preparador chileno, que más de un fanático se repitió la pregunta: ¿Qué habrá inducido a la Cerda para poner a Moore sobre Milenario, encomendando a las inexpertas manos de Tereso Sánchez la conducción de Monkey Shine?

Debemos convenir antes que nada, en que Monkey Shine corrió mucho mejor de lo que lo había hecho el domingo anterior, cuando era Moore quien se encontraba de piloto en la silla. Mostró mayor velocidad inicial, nunca estuvo en peligro de que My Lost Money lo alcanzara y dominó a su gusto al grupo adversario.

CAMBIO DE FORMA

Alguna inconsistencia pudiera señalarse en esta carrera dominical con más rico premio que ninguna, pero dejemos para otra ocasión saturar esta crónica con el dardo de la censura.

Díjonos que Monkey Shine había dominado fácilmente a su grupo, y decimos mal, puesto que en segundo lugar, guardándole las espaldas, llegó otro ejemplar, en este caso su compañero de cuadra, que mucho se equivoca el cronista si no es superior al «Mono».

El hijo de Campanazo y hermano de Campeador tiene muchas cualidades que lo adornan, pues no solamente posee una formidable alzada, sino que parece estar dotado de una constitución férrea que le permite soportar los mayores pesos. Los descendientes de Campanazo se afirma en Chile que corren especialmente bien la pista fangosa, y con seguridad ha de tener oportunidad de demostrar su capacidad en este sentido durante la presente campaña veraniega.

PERDIO TERRENO

Teniendo la posición exterior en la milla y 50 yardas en la final del domingo, obligado a desperdiciar precioso yardaje en el ímpetu inicial en pos de la primera curva, Milenario fué lo suficientemente bueno para perder terreno corriendo por fuera en todo el recorrido, y después llegar completamente contenido en segundo lugar, contemplando muy apaciblemente Moore como D. Fisher sobre Chief,s Warrior trataba inútilmente bajo el látigo de aminorar el terreno que le aventajaban.

Si resultó convincente y decisivo el triunfo de Monkey Shine, en el criterio del cronista, aun fué más admirable la carrera de Milenario, arribando tan cómodamente conteniendo en segundo lugar en su primera salida del mitin, tras un largo viaje de Chile y un no menos prolongado descanso en los establos del Hipódromo.

Ignoramos el record de Milenario en Chile, pues no hemos querido hurgar en Don Carlos, deseando respetar secretos profesionales, pero la carrera del domingo ha sido bastante para colocar al valioso ejemplar en el puesto que merece entre la caballada que hoy mastica el sabroso grano de avena en los establos de la recta lejana.

VIAJE LARGO

El efecto causado por Milenario no es sorprendente, pues nadie se aventura a traer desde Chile un caballo catalogado como penco para bajar el gallardete sin luchar ante el superior cartel de los ejemplares del Norte.

Tutti Frutti y Night Tears fueron ejemplos destacados de la calidad sud-americana en los productos de sus fincas de recría. Campeador merecía un sitial un tanto inferior. Nadie sabe el que en definitiva ha de alcanzar Milenario.

Por de pronto aseguramos que puede medirse mano a mano contra el más formidable de los que luchan en Oriental Park, y pronto el ejemplar chileno se ha de ver acompañado por quien puede también mantener muy alto el calibre de los países al sur del Ecuador como centros de recría.

DERBY CHILENO

Estatuto y no Oakwood, es el nombre del ganador del Derby Chileno que esperamos ha de embarcar pronto para la Habana, aclimatándose para la campaña de invierno, sin dejar de correr una que otra vez si fuese necesario para mantener la forma.

La invasión chilena persiste con Milenario y Estatuto, y prometemos tener bien informados de lo que prepara Miguelito Suárez para intercalar un gran número sur americano en la semana de gala con que termina ¡Dios mediante! la próxima temporada de invierno.

Balompié

Por FERNANDO DE GALARZA

—LA IMPORTANCIA DEL MATCH: JUVENTUD ASTURIANA-IBERIA F. C.

Un fanático,—entendámonos— de los sensatos, nos dice que atribuímos demasiada importancia al partido que el próximo domingo se celebrará en el Stadium Cerveza Tropical, entre los equipos de los clubs, Juventud Asturiana e Iberia F. C.

Tanta o más importancia que el jugado el pasado domingo tiene esa pelea entre asturianos e iberistas. Desde luego, que directamente no va afectado el primer puesto, pero indirectamente sí; ahora, el segundo lugar, o sea la Secretaría de la Federación y el segundo lote en pesos de lo separado para los tres premios, para ese puesto si tiene una gran decisión.

Con 19 puntos Juventud y 17 puntos Iberia, un triunfo asturiano lleva a Juventud al empate en el primer lugar; un triunfo iberista, empata el segundo puesto.

Terminado el programa del domingo, les falta a Juventud e Iberia por jugar un partido; al Deportivo Centro Gallego, le faltan por jugar dos partidos. Es decir que según los resultados del domingo, tiene el Deportivo el margen de dos partidos para sumar y los otros dos clubs uno solo, y el maximun que se puede conseguir, ganando Juventud al Iberia, es el empate en el primer puesto. En una palabra, ir el Deportivo al último match con el Iberia con un triunfo astur, en las mismas condiciones en que fué al encuentro con Juventud. Un empate le basta mientras que para alcanzar otra decisión es preciso el triunfo de su contrario.

Por eso decíamos que solo indirectamente, afectaba al primer lugar la lucha del día 27.

La victoria iberista, el domingo, puede ser una entrada para las aspiraciones del Iberia, que salen del match empatados a 19 puntos con Juventud, aspiración que se mantiene aún descontando que sus contrarios, sumen con el Olimpia y lleguen a 21 puntos los asturianos, pues a ellos, les faltará entonces un partido con el Centro Gallego.

El Iberia, ha sido el único club que en el Campeonato consiguió derrotar al Deportivo Centro Gallego Su equipo por una serie de circunstancias, no está en la forma que anteriormente. Pero, de encontrar a un Deportivo que a todo trance tiene que sumar para conquistar el título, a enfrentarse con un club que en puntos no le interesa el match, hay un gran margen. La lucha se presentaría en condiciones muy distintas, teniendo además una perspectiva del Campeonato Nacional.

Claro que partimos del principio lógico que Juventud-Olimpia y Centro Gallego-Cataluña, supongan suma de puntos para los que van en primer lugar.

Ya ve el fanático como no hay que recurrir a los logaritmos, en estos cálculos, para demostrar la importancia que tiene el programa del domingo.

—EL HOMENAJE A LOS HERMANOS LORENZO.

El jueves, en el Stadium Cerveza Tropical, se celebrará el Homenaje a los dos equipiers del Iberia F. C. Gonzalo y Odonell Lorenzo, los dos hermanos, que formaron con Edelmiro, aquella tripleta de ataque fraternal, que tantas victorias conquistó para su club.

La fidelidad con que en buenos como en malos momentos, defendieron los colores iberistas, permaneciendo fieles a su bandera, y, las brillantes actuaciones deportivas que tienen en su historia de jugadores, hacen que, además de ser merecido ese homenaje, sea correspondido con entusiasmo por toda la afición para así premiar a los que han puesto por encima de todo sus ideales deportivos.

El programa que se ha confeccionado es grandemente atractivo; el Club Cultural, Campeón de la Serie B, se enfrentará con el Deportivo P. Fernández, que ha sido Campeón en la Segunda Categoría, y la rivalidad que estos dos clubs han tenido, hasta el jueves, dentro de las peñas futboleras, y en algunos matchs amistosos, se manifestará plenamente en público, y los dos van dispuestos a mantener victoriosa su bandera.

Juventud Asturiana-Iberia F. C. es el otro partido, que tendrá el carácter de prácticas siendo también, un avance de lo que ocurrirá el domingo en el mismo campo, en match de Campeonato.

Un buen festival, para el que deseamos el mayor éxito, dado el justo y deportivo motivo que lo alienta.

—LAS SERIES DE PROMOCION Y LOS CONCURSOS.

En estos días se han empezado a comentar los juegos de la Serie de Promoción, entre el Campeón de la Serie B y el colista de la Serie A.

Necesario terminar, lo más pronto posible esta Serie Reglamentaria, ya que hay que ir preparando los Concursos, entre la Primera Categoría. Para reanudar las labores deportivas rápidamente, puede conviniese, inaugurar la serie el día 31 del corriente con el último partido suspendido, ya que siendo un solo match, y, programa a proponer por el Comité Directivo, será un aliciente más para atraer a los fanáticos, dos partidos en el programa: Cultural-Colista y Deportivo Centro Gallego-Iberia F. C.

Y en esos matchs de Promoción, si así se acuerda, se comenzaría algún Concurso, dejando para incluir al ganador de la Serie en el último lugar.

Los concursos tienen que anunciarse con treinta días de anticipación, y para cubrir este trámite reglamentario, se precise adelantar tiempo, evitando así combinaciones y confecciones de programas, que siempre dejan sus resquemores, que, con la alternativa, de Campo Polar y Stadium Cerveza Tropical no puede la Federación, negarse a pretensiones o simples comunicaciones, de los clubs, dando cuenta de los matchs que organicen.

ULTIMA HORA

Continuará jugando base ball el club «Hershey»

En las últimas horas de la noche de ayer logramos enterarnos de que el Hershey, después de una reunión celebrada en el central por la noche, que el club continuará compitiendo en el campeonato de la Liga Nacional de Amateurs, resolución que aportará el delegado del team a la junta de esta tarde.

LEASE MAS SPORTS EN LAS PAGINAS 12 Y 14

Keswick, Unstained y Vivian Wright han resultado tres fenómenos en Oriental Park

Sobre todo Keswick, a quien Don Carlos de la Cerda desechó, ha ganado muy buenos premios. Se prepara por el Club Hípico un excelente par de programas

(Por «JERRY» CORRALES)

Los frecuentes éxitos de Keswick, Unstained y Vivian Wright en el curso del mitin veraniego que tan acertadamente transcurre bajo la égida del Club Hípico de Cuba, han sido temas preferentes de los asiduos a las gratas jornadas de turf en Oriental Park.

Y aunque no es amigo de entrar en comentos, tomando con su aplomo habitual todos los lances de suerte adversa y favorable, don Carlos de la Cerda, el astuto turfman que cuenta con buenas pertenencias en el hipódromo de Marianao, tiene que haber lamentado en más de una ocasión haber descartado de su establecimiento turfista al hijo de By Hisself-Ringling, padres éstos de Keswick, que sólo cuenta tres eneros y se ha destapado como un Twenty Grand con soberbias demostraciones sobre piso fast, de melocha, majarete y cusubé.

ESTA EN RACHA FENOMENO

Llegará a Keswick su descenso, como sucede a todo pur sang, sea éste de ilustre prosapia o venido al mundo entre la penuria del barrio Las Yaguas o Llega y Pon, pero para su actual dueño, W. F. Reeves, viene resultando relativamente más productivo que ha sido Mate o Equipoise para sus acaudalados padrinos, si se tiene en cuenta el costo de estos últimos y el obligado buen vivir, servidumbre bien pagada, baño intercalado, comedor al fondo, pantry y terraza que han de disfrutar lo mismo cuando salen a un esfuerzo triunfal que cuando se van de papelazo.

Si se le concediera toda la creencia que a motivos de reencarnación se mantienen en los dictados de Alla Kardec no serían pocos los cristianos que gustosamente le entrarían a la primera desaparición de este mundo, para volver a entrar en cancha convertidos en briosos pur sang descendientes de Man O-War, Tracery, Colín, Dominant y otros cuyo calibre ha permitido a sus descendientes gozar sendas colecturías a buen precio y autos de ocho o más cilindros en línea.

LOS PAPELES DE UNSTAINED

En la fe de bautismo o pedigree de Unstained, según la tramitación judicial que se lleva a cabo en el registro del Jockey Club de New York, parroquia principal y bautismal de todos los pur sang del turf norteamericano, aparece bajo la firma del capellán autorizado la anotación de que lo mismo puede ser hijo de Chantey que de Dominant, inclinándose los que han visto sus buenas demostraciones del actual mitin veraniego del Club Hípico de Cuba a creer que es legítimo descendiente del segundo de los reproductores citados, ya que si de Chantey tuviese algo lo tendríamos a estas alturas sumido en igual penuria que persigue a Southren Cloud, Johnny Campbell y otros ilustres malojeros que tienen a puntos y dueños marcando alambre de púas desde que se inició el mitin.

VIVIAN WRIGHT EN LA RACHA

Vivian Wright, la hija de High Cost-Miss Sweep que ya cuenta cinco eneros, ha venido luciendo a su vez como un Burgoo King en sus frecuentes salidas del mitin veraniego. El domingo pasado no la esperaban ni Rebolledo ni demás miembros de su extensa parentela, estando de One Alone y Rose Tournament en el grupo de contarios que en la tercera cubrió los seis furlongs pero entró bien con «fotingo» al lomo y dividendo quita-pesares, mientras que sus dos contrarios ya citados la seguían distanciados en place y show aunque la Rose largó el bore tratando en vano de darle alcance.

MUCHAS BUENAS INVERSIONES

Muchas buenas inversiones se han hecho por aficionados recién ingresados en las filas de turfmen que militan con pertenencias en el actual mitin veraniego de Oriental Park. La relación sería larga y tediosa, pero una vez más quedó probado que bajo las circunstancias actuales, desde que en Cubanacán dejó de ser foie gras y caviar la posesión de fincas urbanas e imposición de guano en hipotecas, permitiendo ambas poninas gratas estancias en montañosas regiones rodeadas de restaurador confort y buenos pienso, mientras las víctimas batían el cobre dando sánsara por Mercaderes y Lamparillo bajo el azote de cuban solivio de Enero a Pascuas, los que se arriesgaron a poner sus ahorrillos en unos cuantos jamelgos turistas invernales que pasaron a servicio de plantilla en Cubanacan merced al turf de verano, no lo han pasado del todo mal y hasta bendicen su suerte de no haberse decidido por abrir una fonda o tienda de ropa interior con oferta de la semana de los diez kilos para enganchar clientela ahora en fuga.

SE PREPARAN SELECTOS PROGRAMAS

Ni la sequía, bajo precio de la piña y tomates, lamento borinquén y siboney, catorce pollos un peso y tabacos a kilito pueden impedir que el Club Hípico de Cuba brinde cada día mejor espectáculo en Oriental Park y de esto dan fe sus cada vez más numerosos marchantes. Tras el clamoreo éxito que correspondió a la fiesta dominical última se disponen los hípicos criollos a ganar nuevos lauros en las dos que se aproximan.

Declara Proenza que en nada le ha de afectar el handicap que da a Godoy

Cerca de diez libras aventajará el chileno al camagüeyano, cuando suban al ring, el sábado, en el Viejo Frontón. Proenza fía más que nada en su fuerte punch para salir victorioso

Esta mañana Proenza quiso cerciorarse del peso en que estaba, y aquellos que le rodeaban se mostraron completamente descorazonados al ver que la báscula sólo marcaba 160 libras. El camagüeyano estaba demasiado liviano para combatir con un peso light weight completo, con un hombre que, seguramente ha de sacarle unas doce libras.

Don Pedro se quedó unos instantes contemplando la aguja oscilar y después, sonriente, exclamó: ¡no importa...! Creí que pesaría 163, que es lo que me conviene... Pero, de todos modos, si no subo naturalmente, siguiendo como hasta aquí el plan que llevo, no me asusta las libras que me saque. Yo siempre he sido más bien un middle adelantado y no como algunos creen, un light weight. Charol peleaba con heavies estando en 156 libras y yo, sin pretender ser otro Charol ya que siempre he considerado a este atleta lo más grande que hemos producido, no obstante me considero más que suficiente para derrotar a mi contrario con el handicap que desee. Además, tengan presente que mi vida es el campo, una vida completamente distinta a la de la ciudad, que ha eliminado todo el exceso de grasa. Estoy como nunca, sólido, recio y más ligero. Mi punch si algo, es más fuerte que antes... ¿Para qué necesito llevar al ring libras que ningún bien me harían? Me he quitado piernas y «barriga»... Eso me hacía falta y una preparación científica con el mejor y tal vez único masajista profesional que aquí tenemos, Mr. Ewer Palmgren, me ha puesto en las mejores condiciones de mi vida. Yo ahora soy mucho más rápido, boxeo diez veces más y esquivo mucho. Antes cometí la torpeza de hacer alarde de mi resistencia y me dejaba pegar. Mi buen amigo Pepe Compte, siempre me estaba detrás diciéndome que Dempsey solía decirle a sus amigos: «Yo soy champion por lo que he pegado y por lo que no me he dejado pegar». Y me he convencido de que el gran Jack tenía razón... Ahora seré yo quien pruebe al contrario y no dejare que hagan experimentos conmigo.

Convengo en que Godoy es algo muy serio. Lo he visto pelear y entrenarse y sé que es duro como un jiqui y hay que darle con todo lo que se tiene. Pero todo eso me agrada... Ya buscaremos el medio de pegarle... Y créanme sin jactancia, pues nunca he sido jactancioso, que él no tiene con qué tumbarme a mí y yo en cambio... ¡Vaya si poseo todos los requisitos...!

MIRAVE SE HA PREPARADO COMO NUNCA

Una de las obsesiones de Miravé es ganarle a Baeza. «Sí, debo ganarle a este hombre y entonces ya verán como me tienen que reconocer como un factor importante en nuestro boxeo. He aprendido mucho, me he preparado bien, y como que Baeza no tiene nada, ya veremos cuando se vea bajo un ataque continuo. No le daré tregua. Lo seguiré de campana a campana, y la cosa ha de ser distinta.

Otro de los star bouters, «El Baturrito», necesita acabar con su contrario, Battling Nelson, ya que tiene un agravio que vengar, y además, le servirá de un training especialísimo para hacerle nuevamente frente a Carpentier Oriental, a quien ha retado y quien hace un año lo venció en Oriente. Primero Battling Nelson, dijo «El Baturro», después Carpentier y por último el Chino Alvarez. Son mis tres sueños dorados y creo que con mi preparación llevo todas las probabilidades de vencer.

El primer preliminar a cuatro rounds, estará a cargo de Isidoro Delgado vs. Felipe Corbo; será seguido de otro también a cuatro rounds entre Crise Pérez y Kid Magnolia. Treinta y ocho rounds de combate.

Convoca el Asturias a un Campeonato Libre de Basket

Bastará tener la condición de amateur para poder competir. Juniors y seniors juntos. La contienda servirá de preparación a muchos teams para la próxima temporada de la Unión

VALIOSOS TROFEOS Y MEDALLAS A LOS GANADORES

Se convoca por este medio a todos los Clubs, Colegios y entidades radicadas en el territorio nacional que deseen tomar parte en el Campeonato Nacional Libre de basket ball (para atletas de todas las categorías) que será regulado por las siguientes bases:

Primera. — Los clubs, colegios y demás entidades que deseen tomar parte en este Campeonato necesitarán solicitar su inscripción en el mismo por medio de una comunicación dirigida al señor Manuel F. de la Reguera o Pedro D. Galiana, Sección de Sports del DIARIO DE LA MARINA e «Información».

Segunda. — Serán aptos para compétir todos los atletas amateurs siendo como único requisito el pertenecer a la entidad que se inscriba.

Tercera. — Las solicitudes de inscripción deberán ser acompañadas de los siguientes requisitos sin los cuales no podrán ser tomadas en consideración:

a) La cantidad de CINCO PESOS importe de la cuota de inscripción.

b) Una relación de los jugadores con sus nombres y dos apellidos, la cual deberá estar firmada por todos y cada uno de los mismos.

c) Nombramiento de un delegado que será el único con facultades para representar al Club, colegio o entidad ante la comisión directora.

Cuarta. — Las solicitudes de inscripción deberán estar en poder de los organizadores a las cinco de la tarde del día que previamente se fije por la prensa diaria en la segunda quincena de agosto, en cuya fecha finalizará el plazo de inscripción.

Quinta. — El campeonato comenzará en la segunda quincena de agosto del año actual y será por competencias provinciales, existiendo tantas como provincias están representadas. El schedule será confeccionado por la comisión directora y los delegados, de acuerdo con el número de clubs inscriptos.

Sexta. — Los ganadores de cada provincia se eliminarán en sus respectivas zonas y serán dos, oriental (Oriente, Camagüey, Santa Clara) y occidental (Pinar del Río, Habana y Matanzas) por series de tres juegos y el schedule se confeccionará de acuerdo con un sorteo previo. Los vencedores de cada zona decidirán en una serie de cinco juegos el Campeonato Nacional Libre de basket ball, efectuándose los finales en las provincias que radiquen los equipos.

Séptima. — Cada Club deberá inscribir por lo menos diez jugadoras y aquél que no disponga de ese número no podrá ser aceptado, siendo el máximum ilimitado.

Octava. — Los jueces y oficiales serán nombrados por la comisión organizadora.

Noveno: los premios consistirán:

(d) Trofeo de plata para el Club ganador de la contienda.

(b) Trofeos de plata para los Clubs ganadores en provincias en que por lo menos hayan competido tres Clubs.

(c) Medallas de oro para los componentes del team que resulte campeón nacional y que hayan jugado la mitad más uno de los juegos en que hubiese participado su equipo, entendiéndose por un juego cuarenta minutos, no tomándose en consideración a los efectos de este artículo los juegos que hubiesen sido declarados forfeited, excepto en el caso previsto en la base once.

(a) Trofeo de plata para el Club que termine en el segundo lugar en la forma siguiente. Si el vencedor de la zona de la Habana es derrotado en los finales se entiende que termina en el segundo lugar del Campeonato Nacional y recibirá dicho premio. Si por el contrario resulta campeón nacional el triunfador de la Habana, la copa del segundo lugar será discutida en un solo juego entre el equipo vencedor del interior y el que haya finalizado en el segundo lugar de la zona de la Habana.

(e) Medallas de plata para los componentes del team que finalice en el segundo lugar y que hayan tomado participación en la mitad más uno de los juegos, entendiéndose por un juego cuarenta minutos.

(f) Medalla de oro. Premio especial para el jugador que sea declarado más útil a su Club por un jurado que integrarán los cronistas deportivos del sector amateur.

Décima. — La Dirección del Campeonato y las resoluciones de los asuntos relacionados con el mismo estará a cargo de la comisión directora, conjuntamente con los delegados de los Clubs inscriptos, pudiendo adoptar cuantas medidas se estimen oportunas para la buena marcha y éxito del Campeonato siempre y cuando no estén en contradicción con estas bases o con lo reglamentado en competencias de esta índole.

Oncena. — Los juegos de este Campeonato se regirán por las reglas oficiales de la Federación Nacional de Basket Ball.

NO HAY
Pérdida de Energía
por tapas quebradas

1. Por ser de metal, la tapa no se abulta ni se cuartea
2. Más luz . . . . . .
3. Mayor duración . . .
4. Verdadera economía . .
5. Característica exclusiva

Metal en vez de lacre — Círculo rojo

Patentadas a través del mundo

En venta en todas partes

LINTERNAS Y BATERIAS
EVEREADY
TRADE MARK
—duran más

Las Grandes Regatas de Canoas
en
Varadero
El Domingo 17 de Julio

Boletín de ida y vuelta en 1a. clase desde Habana a Cárdenas

por sólo $ 1.50

Válido por cualquier tren ordinario para ir el Sábado 16 de Julio y regresar hasta el Lunes siguiente y también por

UN TREN ESPECIAL para las Regatas que saldrá de la Estación Central a las 12.30 a. m. (madrugada del Sábado al Domingo) regresando de Cárdenas a las 3.30 p. m. del Domingo.

Combinaciones en Cárdenas con omnibus, automóviles y remolcadores para Varadero.

FERROCARRILES UNIDOS
DE LA HABANA
SUS SEGUROS SERVIDORES

¡Anunciante!
4 RAZONES
DE LA EFECTIVIDAD DE SUS PROPAGANDAS EN
Orbe

1.ª SU ACTUALIDAD SALE LOS MARTES
2.ª SU IMPRESION EN ROTOGRABADO (UNICA EN CUBA)
3.ª SU CIRCULACION LA MAS POSITIVA
4.ª SU COSTO CINCO CENTAVOS

M.E.C.D. 2016

Compañía Trasatlántica Española

El Trasatlántico
"CRISTOBAL COLON"
saldrá para
VIGO, CORUÑA GIJON, SANTANDER, BILBAO, CADIZ Y BARCELONA, (vía New York),
el día 15 de Julio

Próxima salida para el Cantábrico:
vapor "HABANA", día 15 Agosto.

El Trasatlántico
"MARQUES DE COMILLAS"
saldrá para
GUATEMALA, COSTA RICA, PANAMA, COLOMBIA y VENEZUELA
el día 8 de Agosto.

Agentes generales: GARCIA & DIAZ LTDA.
Palacio de la Lonja. Telfs.: M-6911 M-6912
Dirección Telegráfica: AMGARDIAZ.

PANAMA PACIFIC LINE
BUQUES TURBO-ELECTRICOS DE
33,500 Toneladas.
PROXIMAS SALIDAS
"CALIFORNIA" para San FRANCISCO
Vía Panamá Julio 12.
"VIRGINIA" para NEW YORK
Julio 15
En la magnífica clase de turista a NEW YORK
$75.00 ida y vuelta
Agentes Generales,
THE WEST INDIES SHIPPING & TRADDING CO.
Wm. H. Smith, Presidente
Obispo 75. Telf. A-7322

Compañía del Pacífico
MALA REAL INGLESA
(THE PACIFIC STEAM NAVIGATION COMPANY)
VAPORES CORREOS INGLESES
A España
Francia
e Inglaterra
Por el magnífico trasatlántico de 25 mil toneladas.
"REINA DEL PACIFICO"
SALDRA DE LA HABANA EL
8 de AGOSTO
PARA
Vigo, Coruña, Gijón, Santander, Pellice y Liverpool
¿Sabe Ud. Lo Que Son Estos Vapores? Su servicio y precios inmejorables en todas las categorías.
Primera Segunda y Tercera Clase
Para informes generales reservaciones, fletes, etc.
AGENTES GENERALES
DUSSAQ Co. Lt.
PALACIO DEL CENTRO ASTURIANO
Teléfono: A-6540— Habana.

EMPRESA NAVIERA DE CUBA, S. A.
Apartado No. 2490, Dirección Telegráfica: EMPRENAVE.
Claves en uso: A. B. C., 4a. y 5a Edición Western Union.
Walkims and Apedix.
SAN PEDRO No. 6.—HABANA.

TELEFONOS: A-6236. Pasajes y Fletes: A-5315. Información General: A-4730, Departamento de Tráfico: A- 6236, Almacén, A-5634: Segundo Espigón de Pau la; M-3896. Tercer Espigón de Paula.

NOTA.—Las escalas de Por-Au-Price, Aux-Cayes (Haiti), San Pedro de Macoris R. D. Aguadilla Mayaguez y Ponce P. R. Kingston, (Jamaica), son eventuales, ésto es, se harán cuando el pasajero o la carga lo amerite.

VAPORES EN SERVICIO: «Presidente Machado», «Baracoa», «Cienfuegos», «Eusebio Coterillo», «Gibara», «Guantánamo», «Habana», «Joaquín Godoy», «Julián Alonso», «La Fe», «Las Villas», «Manzanillo», «Rápido», «Santiago de Cuba» y «Camagüey».

PUERTOS DE ESCALA: COSTA NORTE.—Puerto Tarafa, Nuevitas, Manatí, (Victoria de las Tunas), Puerto Padre, (Chaparra), Gibara, (Holguín), (Velasco Bocas), Vita, Banes Nipe, Mayarí, Antilla, Preston, Sagua de Tánamo, (Cayo Mambí), Baracoa, Guantánamo (Boquerón y El Deseo) y Santiago de Cuba.

COSTA SUR.—Cienfuegos, Casilda, Tunas de Zaza, Santa Cruz del Sur, Manopla, Guayabal, Manzanillo, Campechuela, Media Luna, Niquero, Ensenada de Mora y Santiago de Cuba.

COSTA NORTE DE VUELTA ABAJO.—Bahía Honda, Río Berracos, Puerto Esperanza, Santa Lucía, Mi(nas de Matahambre), Río del Medio, Dimas, Arroyo de Mantua y La Fe.

REPUBLICA DE HAITI.—Port-Au-Price, Aux Cayes.

REPUBLICA DOMINICANA.—Santo Domingo, San Pedro de Macorís y Puerto Tarafa.

PUERTO RICO.—San Juan, Aguadilla, Mayaguez y Ponce.

JAMAICA.—Kingston.

MATANCERAS

EN LA PLAYA

Las regatas del domingo.

Azul mañana de julio, dulce oro de sol, velando ardiente el paisaje; arenas perladas sobre las que expiran nítidas espumas; mar turquesa, esmeralda en la campiña que rodea la casa del Tennis, y Malecón arriba, Malecón abajo, policromas sombrillas, trusas multicolores, elegantes pijamas y vaporosas toilettes veraniegas.

Poblado el litoral de embarcaciones, cruzan veloces las gasolineras, los yachts paséanse majestuosos empavesados sus mástiles y los mil pequeños botes que han atravesado la bahía desde Versalles, rodean las metas, ansiosos del triunfo de sus partidarios.

La fila de autos con paseantes cubren la cinta gris de la Central, y un ruído ensordecedor ahoga las charlas que en los portales de las quintas florece entre moradores y visitantes.

Una detonación anuncia que van a comenzar las regatas y las dos canoas dispuestas a contender por los premios—cinco valiosas medallas, obsequio de la Compañía del Tranvía—dispónense para la arrancada que instantes después dan los jueces con otra detonación.

Una gran ventaja sacan los de la cola a los de la loma—que son los que compiten—y la recia musculatura de Bebé de la Torre se impone entre sus compañeros que bogan entusiastas.

El shell de la loma va ganando ventaja, su efectivo empuje los acerca a sus contrincantes, y cerca de la meta de llegada, logra la tripulación de la loma pisar los talones a sus contrarios. Arrecian estos y se les ve pasar la línea de la victoria, seguidos de los que, tan heroico esfuerzo realizaron.

Los jueces proclaman como triunfadores a Salvador y Bebé de la Torre, Enrique Fundora y Marcos Romeu. Timonel: Alfredo de la Torre.

Se efectúan después las competencias de motores, tomando parte en ellas las embarcaciones del doctor Botet y del teniente Romeu, Jaime.

Gana la primera—la «Gipsy»—que es vitoreada a su llegada.

Después, baile en el Tennis.

Los cocktails alegran los ánimos, y la gran mesa dispuesta para más de cien comensales, se cubre de parejas que hacen honores regios al magnífico menú preparado por la Directora del Club, señora Herminia Oliva de Uriarte.

Continúa el baile toda la tarde y la Orquesta «W» contratada para amenizar la fiesta, consume un programa sin tregua, sin descanso hasta cerca de las ocho de la noche.

El Parque Infantil, inaugurado ese día, para los hijos de las socias del Club, lleva allí a toda la legión de infantes bien de Matanzas.

Se deslizan por las canales unos, se mecen otros al vaivén de los columpios, y croquet y otros mil juegos, hacen las delicias de aquella gentil chiquillería.

Una gran piñata—obra de la señora de Manolo Romeu, Raquel Fernández Labarrere, encierra para cada uno de los pequeños asistentes a la fiesta mil golosinas, que devoran después de rota la ventruda campana rosa.

Agraciado con el premio fué—nunca más justo azar—el propio hijo de la señora Romeu, el simpático Manuel Eugenio, que recibió plácemes de toda la concurrencia.

Quisiera ahora dar nombres. Nombres de todos, de grandes y chicos, pero para ello necesitaría espacio de que no dispongo.

Intentaré sin embargo una relación en que sin orden ni concierto figuren apellidos de cuantos gozaron de esa fiesta animadísima del domingo en el Club de Sras. de la Playa.

Berta Beracierto de Amézaga, con María Berta, Alicia, Carmen Luisa y Luisito Amézaga; Blanca Castañer de Horta con Yuya y Pino Horta; María Dolores Núñez y Miguel Beato; con Cuca, Virginia y Jorge Beato; Mercedes Hernández y Carlos Manuel Hernández; con Lila Hernández; Rosita Sardiñas y Manolo Zapico; con Martica, Manolito y Luis Zapico; Amparo Araña de Botet y Pilito Botet; Herminia Oliva e Ignacio Uriarte, con Nenita, Ignacito, Mandi Uriarte; Raquel Fernández Labarrere y Manolo Romeu con Raquelita y Manuel Eugenio Romeu; María Juaristi y Octavio Pagés, con José Ramón Pagés, Angélica Fernández y Antonio Botet; Blanquita Parravicini de Reynaldos con Blanquita Reynaldos; Nena Baeza de Alfonso; María Elena Alfonso; Monona Chávez con Marinita Alfonso y Marina Puig y Lolita Cuní y Rubén Almirall.

La señora del Gobernador Provincial, Nena Bango de Pérez, con sus hijas.

La señora Otilia Jaime Viuda de Romeu, con su hija Nena, que vinieron expresamente desde San Miguel para asistir a la fiesta.

Un matrimonio habanero de la más alta distinción: Adelaida Parodi y Gustavo Ramírez de Olivella.

Y Clara Estrella Betancourt de la Carrera y sus encantadores hijos.

Va ahora un grupo de señoritas ahora, de las más celebradas siempre en las fiestas del Tennis.

Berta Macías Dans; Nenita Casas; Charllie Arche; Nena Cossío; Carmita Urréchaga e Isabel Fundora.

Hilda García Messana, que hacía pareja gentil con Coquito Quesada.

Mariíta, Bellita y Tona Gali-Menéndez.

La señora del capitán Arencibia, Fefa Ross; Isolina Anglé de Romeu; Asela Díaz de Saavedra y Carmita Lorenzo de Torrens.

Georgina Oliva de Lecuona, joven y bella dama, que presentábase en la fiesta con una de las más bellas toilettes en aquel concurso.

Dos parejitas interesantísimas: Margot Esquerré y Cuco Valdés Cartaya y Lilita Perret y Marquito Romeu.

Elvira Acosta de Pírez.

Y Aidita Esquerré; Rosa Catalina Carbó; Alesia Meléndez; Alicia Miñegaray; Bonny Lorenzo; Maricusa y Nena Loredo; Mariíta Ruiz; Georgina Isalgué; Regina Dulzaides; Cuca Chávez y Zenaida Saavedra.

Bertila Haedo.

Lila Hernández.

Merceditas Díaz Pardo.

Las Moré, Emma y Marina; las Estrada, Nena y Romelia; y la ideal Lolita Solís, de las más celebradas siempre en nuestras fiestas.

Un último nombre.

El de Silvia Pimentel, huésped de los esposos Alfonso Baeza, con los que asistió a la fiesta.

Las regatas del domingo—primeras de este verano—quedan catalogadas como un triunfo más para esa sociedad de la playa, que hace heroismos, manteniendo como mantiene hoy por hoy la vida social de Matanzas.

Para esas damas heroicas va mi aplauso aquí.

Sin reservas, sin titubeos, como ellas lo merecen, como ellas se lo tienen ganado.

UNA BODA AYER

En la intimidad.

A las once de la mañana, en el más estrecho círculo de familiares e íntimos recibieron la bendición de la Iglesia a sus felices amores, la señorita Lía Quirós y Andux, y el doctor Eduardo Tapia y Fluriach.

Apadrinaron a esos novios, el doctor José Quirós y Lavastida, tío de la desposada y la señora Pilar Fluriach viuda de Tapia, madre del galán.

Ante un bello altar en el que florecían lozanos lirios, tempranas rosas, y nardos y azucenas de incomparable blancura, se presentó Lía Quirós del brazo de su padrino, para oir la epístola de San Pablo y ratificar sus votos de amor a Eduardo Tapia.

Con la proverbial elegancia de las Quirós, vestía Lía, una robe preciosa, que en su incomparable sencillez, denotaba el buen gusto, el chic de su acreditada firma.

Un ramo que era un poema de albura, aprisionaba en sus manos la ya esposa de Tapia.

Suscribieron el acta matrimonial como testigos, por la señorita Quirós, el doctor Luis A. Cuní y el distinguido clubman Justo Oñate.

Por Eduardo, los señores Pancho Pita y Ambrosio Lamadrid.

Van a residir los novios en Ciego de Avila, donde rodeada de todos sus hijos traslada su home, la señora Pilar Fluriach Vda. de Tapia.

Para allí embarcan mañana.

DEL DEPORTIVO

Los electos.

Triunfó en los comicios del domingo la candidatura de los Profesionales, la que enarbolaba el nombre del doctor Valdés Coffiño para la Presidencia y la del doctor Rodolfo Gutiérrez para la Dirección.

Como Tesorero fué electo Johnny Jaén.

Y como vicepresidente y vicedirector Manuel Abascal y José I. Sarasua.

En la Secretaría fungirá José Mesa y en la vice César Fernández.

Llenos de entusiasmos, con iniciativas y proyectos muchos asumen esos caballeros la dirección de los destinos del Deportivo para engrandecerlo y elevarlo a un rango que se tiene bien ganado.

De Valdés Coffiño y de Rodolfo Gutiérrez hay mucho que esperar.

UN TRASLADO

De que dar cuenta.

Para la hermosa casa de Maceo, que acaba de dejar la familia del Gobernador de la Provincia se han trasladado los esposos Eudoro Alba y María Lelinchon.

Están allí instalados desde ayer y por este medio se ofrecen a sus numerosas amistades.

LA PRIMOGENITA

De un joven matrimonio.

De Nena Reverte y Nilo Pivazo que ha llegado al mundo con toda felicidad, colmando sus más caros anhelos.

Va para ellos mi enhorabuena como va también para la amante abuela que comparte con los hijos de su idolatría, tan grande dicha.

EN SAN MIGUEL

Un gran almuerzo.

Así el que ofreció en el Palacio del Hotel Balneario, al cuerpo médico matancero, el pasado sábado, el Lcdo. Manuel Abril Ochoa.

Tomaba posesión ese día la nueva Directiva del Colegio Médico y aceptó ésta complacidísima la galante invitación del Secretario de la Empresa del DIARIO DE LA MARINA, para celebrar allí el acto.

Ante una mesa exquisitamente servida ofreció a los galenos matanceros el Chief del Hotel Balneareo un Menú, que hace honor a las famosas cocinas del Palacio de Abril.

Todo superior.

Y todo en derroche.

Tomaron asiento alrededor de la mesa que presidía don Manuel, los doctores José M. Haedo Triana, Presidente electo del Colegio, Miguel A. Beato, vice y Luis Tapia Dávila secretario.

Los doctores Adolfo Lecuona y Madan, Juan F. Tamargo, Manuel de J. Ponte, Benigno Jiménez Plá, Félix J. López, Luis y García y Ramos Baez, completaban el número de comensales.

Visitaron estos después todo el balneario y quedaron maravillados de la obra que un solo hombre—hombre de corazón y arrestos inigualados—ha llevado a cabo allí, con inquebrantable tesón.

Nació en ese almuerzo una idea que patrocina el Colegio médico de Matanzas.

Las charlas científicas dominicales en aquel sitio de apacibilidad, confort e inmensos hechizos, convertido ya en Paraíso de Cuba.

A San Miguel van no sólo los enfermos. Los que necesitan del milagro de sus aguas, sino los que en busca de un paréntesis al diario bregar allí encuentran un ambiente único para su reposo, para su regalo y su satisfacción.

Hay que batir palmas por este reconocimiento que aunque tarde han hecho los cubanos de su Vichy.

UN ACCIDENTE

Desdichado en extremo.

Al sufrir ayer una caída el pequeño hijo de los jóvenes esposos Humberto Estrada y Magdalena Aranzán, registróse una fractura en una pierna que hace padecer horriblemente al tierno babyto.

Lo lamentamos muy mucho.

EXPOSICION DE LABORES

En La Milagrosa.

Abierta queda desde el día quince, en el Gran Plantel educacional de la calle de Jovellanos, la que todos los años presentan las Hermanas de la Caridad, como muestra de la aplicación de su alumnado.

Podrá visitarse esta exposición todos los días desde las ocho de la mañana hasta las once y de una a cuatro de la tarde.

Sépase así.

LA SRA. DE CASTRO

Conchita Fariñas.

Ha sido dada de alta después de largos días que ha pasado recluída en el lecho, la joven y bella dama ex Secretaria del Tennis.

Esa la causa de su ausencia a nuestras últimas fiestas.

Ausencia que ha sido por todos lamentadísima.

FELICITACIONES

Las del día.

Para el grupo de damas que en esta fecha del trece de julio celebra su fiesta onomástica.

Sarah del Portillo de Valdés, Sarah Vega de Batantyne y Sarah Escoto de Suárez Solar.

Sarita Rente de Carbonell la esposa del Juez de Instrucción de Camagüey, a la que se recuerda siempre con tanto afecto en Matanzas.

Sarah Rodríguez, Sarah Albuerne, Sarah Obias y Sarah Plazaola.

Tengan todas un feliz día.

EN LA CLINICA DE REYES

Eduardo Hernández Alfonso.

Continúa recluído allí, donde se le prepara para una intervención quirúrgica que se hace necesaria para su radical curación.

Habrá que amputarle un pie.

Ese el triste diagnóstico que llega hasta nosotros.

LA ULTIMA NOTA

Para decir que como las anteriores, fué un éxito la Sabatina del nueve en el Casino.

La orquesta «W» contratada para amenizar la fiesta rindió un programa que mereció los aplausos más sinceros.

Tarde ya, para hacer una reseña de esa fiesta, concrétome a felicitar a la entusiasta Directiva que Preside Don Pedro Urquiza Bea.

Manolo Jarquín.

ANUNCIOS CLASIFICADOS DE ULTIMA HORA

ALQUILERES

A-1 Habana

O'REILLY 73
CASI ESQ. A VILLEGAS
Se alquilan baratos, espléndidos altos, propios para residencia particular, negocio comercial o profesionales. Informan en la sastrería y por teléfono I-2692. A-1

SE ALQUILAN los espléndidos bajos de Zulueta 36-D., propios para oficina, comisionista o sociedad. Informes: Prado 111. Telf. A-1544, de 8 a 11 y de 3 a 5. A-1

SE ALQUILAN los hermosos altos de la casa Egido Nro. 8, compuesta de terraza, sala, saleta, seis cuartos, baño intercalado, comedor, cocina, 3 cuartos altos con su baño intercalado y otros departamentos más. La llave en la botica. Informes: San Ignacio 50, A-7501. A-1

SE ALQUILA moderno piso alto, en Monte 170, compuesto de gran terraza al frente; sala, saleta, cuatro habitaciones, baño intercalado, comedor al fondo, cocina de gas, cuarto y servicios de criados independientes. Informan: Monte 170. Telf. A-2066.

A $20.00: ALQUILO VIVES 194 y 196, altos, sala, saleta, tres cuartos, comedor, cocina y servicios. Llaves 194, bajos. Informes: Cuba 100. M-7069. A-1

ALQUILO: PORVENIR 3, bajos, Habana, sala, saleta, dos habitaciones, comedor, baño intercalado y cocina de gas. Llaves e informes, Cuba 100. M-7069. A-1

A-2 Vedado y Príncipe

RESIDENCIA EN EL VEDADO
En la calle B, número 12, del Vedado, casi esquina a la calzada, se alquila muy barata la hermosa casa de una planta, terminada de pintar, compuesta de las siguientes piezas, todas ellas con piso de marmol, zaguán, recibidor, sala, saleta, seis grandes cuartos bajos, galería, portal, comedor, repostería, cocina y despensa, dos patios interiores, garage para dos máquinas, cuartos y baño para el chofer, cuartos de criados, dos cuartos altos y magníficos baños. La llave en la tienda de ropa, B esquina a Calzada. Informan, M-9080, precio $85. UH A2

ALQUILO UNA CASA, con jardín, portal, sala, comedor, dos cuartos y servicios, en 17 y B., contigua a la bodega «La Fortuna», donde informan. F-1300. A-2

21 ENTRE Calzada y D, Vedado. Hermosísimos departamentos en el Edificio Tavel, con sala, hall, 4 cuartos, baño completo, comedor, pantry y cuarto servidumbre. Precio rebajadísimo. Otro de sala, comedor, 2 cuartos, pantry, baño y cocina desde $22. Elevador y empleado día y noche al servicio de los señores inquilinos. Informa Goizueta, Telf. F-3937. A-2

VEDADO. Alquílase Casa No. 269, 27 entre B y C. Hermoso jardín, amplio portal, sala, saleta, cuatro cuartos, hall, baño intercalado de lujo, comedor, repostería, cocina, jardín atrás, dos cuartos criados con servicio sanitario. Garage. Precio situación. Infórmese en la misma. A-2

A-4 Marianao y sus Repartos

SE ALQUILA EL PRECIOSO chalet Estilo Español, exterior e interiormente, situado en la Calzada de Columbia y Avenida 12, Alturas de Almendares, con frente a tres calles, rodeado de jardín, sala, hall, comedor, pantry, cocina, cuarto y baño de criados, en la planta baja, seis cuartos y dos baños, en los altos. Ultimo precio: $75.00. Dos garages. Informes, en la misma o por teléfono: M-9080. A-4

A-7 Sto. Suárez y Mendoza

ALQUILO: SAN INDALECIO número 34, sala, saleta, dos habitaciones, servicios modernos, patio y traspatio. Muy fresca, con agua abundante. Próxima a Toyo. Informes, en el 38. A-7

B-2 Naves y Locales

SE ALQUILA, Mangos y San José, Luyanó, una esquina con armatostes, pesas y enseres. La llave e informes: U-6829, bodega de Lagunas y Belascoaín. B-2

GRAN SALON PARA DEPOSITO, GARAGE, &
Se alquila muy barato, un gran salón, con tres puertas metálicas, en Maloja 1, casi esquina a Aguila y Monte, propio para depósito de mercancías o para guardar automóviles y camiones. Las llaves en el mismo. Informes: Francisco Torres, Edificio «Bacardí», Apartamento 401. De 10 a 12 a. m., y de 3½ a 5½ p. m. Telf. A-7830 B-2

AMPLIO LOCAL: SE ALQUILA en Lealtad 122, propio para almacén. Informes: F-1706. B-2

B-3 Departamentos

JESUS DEL MONTE 295, altos. Se alquilan departamentos, sala, cuarto, cocina y baño, $11.00, con luz; $10.00, sin luz. No es solar. Informes en la misma y en el 260. Telf. I-2737 U-1245. B-3

B-4 Habitaciones

MURALLA 55, altos, entre Habana y Compostela, alquilo dos espléndidas habitaciones, una con balcón a la calle; otra en una hermosa terraza; casa de moralidad. Precio situación. B-4

B-5 Casas de Huéspedes

HUESPEDES, en Reina No. 13, altos de la locería; hay habitaciones muy buenas y baratas. B-5

SE SOLICITAN

S-10 Oficinistas

SE SOLICITA SEÑORITA para ponerla al frente de Agencia Colocaciones de Criadas. Necesario tener experiencia y saber inglés muy bien. Escribir a J. M., Departamento Anuncios Clasificados DIARIO DE LA MARINA. S-10

SE OFRECEN

O-1 Criadas y Criados

SE DESEA COLOCAR una joven española, para cuartos o comedor; tiene referencias de la casa que trabajó. Telf. FO-2126. O-1

DOS SIRVIENTAS DEL PAIS, se ofrecen, una para cuartos, entiende de costura y borda; otra, para comedor o cocinar y limpiar, a corta familia, con referencias, o por horas. Telf. U-8108. O-1

SE OFRECE MUCHACHA española, sabe coser muy bien, servir comedor; tiene buena presencia y referencias inmejorables. Telf. M-7122. O-1

SE OFRECE PARA CRIADO de mano, un joven español, con buenas referencias. Informes: F-4412. O-1

DESEA colocarse una muchacha española para limpiar por horas o para todo el día; no duerme en la colocación. Telf. M-5390. O.-1

SE DESEA colocar joven española para criada de mano o cuartos; es formal y cumplidora; tiene referencias. Informes telf. M-5277. O.-1

DESEA colocarse española para criada de comedor o cuartos. Tiene referencias. Telf. I-4334. O.-1

DESEA colocarse una española de mediana edad para criada de mano, cuartos; lava y plancha ropa fina. Tienen referencias; en la misma una para cocinar y limpiar. Telf. M-8239. O.-1

ESPAÑOLA, joven, se coloca para el servicio de habitaciones; sabe corte y costura; más informes: A-5394 O-1

SE OFRECE para cuartos y coser española fina, que sabe trabajar bien y da referencias de haber trabajado en buenas casas. Telf. M-7789. O-1

SE OFRECE un buen criado de mano, peninsular, práctico en todo esmerado servicio; pocas pretensiones y referencias de buenas casas; voy a cualquier punto. Telf. A-4792. Tintorería. O-1

UNA MUCHACHA española desea colocarse para criada de mano o manejadora; es cumplidora de su deber. Tiene buenas referencias de buenas casas. Telf. M-5142. O-1

O-2 Cocineras y Cocineros

DESEA COLOCARSE una joven española, para cocinera, o para los quehaceres de corta familia, es trabajadora; tiene buenas referencias. Telf. U-5897. O-2

SE OFRECE INMEJORABLE cocinera, de color, repostera; otra cocina bien, sabe perfectamente ayudar en limpieza a corta familia; ambas con referencias, salen de La Habana. Telf. M-7122. O-2

SE DESEA COLOCAR una joven española, para cocinar y repostera; tiene buenas referencias. Teléfono: F-2625. O-2

SE DESEA colocar una señora joven, española, de cocinera; es buena cocinera y sabe cumplir con su obligación; lleva tiempo en el país; puede hacer una pequeña limpieza; no duerme en la colocación. Telf. M-5533. O.-2

SE DESEA COLOCAR, cocinera española, tiene referencias. Informes: Telf. F-2096. O-2

UNA SEÑORA española desea colocarse de cocinera; tiene referencia y sabe cumplir con su obligación; no duerme en la colocación. Telf. F-6075.

SE OFRECE una buena cocinera española, no le importa hacer alguna limpieza, siendo corta familia; tiene buenas referencias; informan teléfono F-6169. O-2

SE DESEA colocar una joven española para cocinar; no le importa ayudar a la limpieza; sabe toda la repostería ;tiene buenas reomendaciones. Teléfono M-3867. O-2

O-8 Lavanderas y Lavanderos

JOVEN ESPAÑOLA con varios años de residencia en La Habana, y buenas referencias, desea colocarse como lavandera en casa particular, o para otros quehaceres domésticos. Dirigirse al teléfono: A-2482. O-8

SE VENDEN

V-1 Casas

VENDO $1.200.00. MODERNA casa, mampostería, cielo raso decorado, portal, sala, dos habitaciones, baño cocina, patio, admito mitad contado, resto pagar $25.00 al mes, sin interés hasta amortizar. Este de la Línea, letra A, casi esquina a Mendoza (frente Puente Hierro), Santos Suárez. Alberto Cuervo, Obispo 59, altos. M-1537. V-1

V-5 Muebles y Prendas

POR TENER QUE EMBARCAR. Se venden todos los muebles y enseres de la casa Gervasio número 117, altos. Horas: de 1 a 3. V-5

VENDO juego de sala y comedor, nuevos, casi regalados. Galiano 25, altos. V-5

V-6 Maquinarias

MAQUINARIA. Vendo un tren completo de lavandería al vapor y una plancha tipo Marina, 10 kilowatt, 25 H.P. 110V., y muchos aparatos mecánicos y eléctrios a como quiera. Cerro 695, I-6389, Armenteros. V-6

V-7 Automóviles y Accesorios

VENDO una cuña Baby Marmon casi nueva, del año 30. Informan en el teléfono M-5351.

V-8 Instrumentos de Música

SE VENDE UN RADIO Philco, por por tener que embarcarse. Informes: San Nicolás número 73, altos. Telf. M-1731. V-8

V-12 Objetos-Varios

VIDRIERAS BARATAS. Se venden todas las vidrieras ,mostradores y otros enseres de «El Moderno Cubano», Obispo 51. Está cerrado. Llame y le informarán. Todo a precio de ganga. V-12

LA VIA DE LOS QUE SABEN VIAJAR
Compagnie Generale Transatlántique
Linea Francesa FRENCH LINE
Vapores Correos
PROXIMAS SALIDAS

PARA CORUÑA, SANTANDER Y ST. NAZAIRE		PARA GALVESTON Y VERACRUZ	
«Mexique»	15 Sepb.	«Mexique»	3 Sepb.
«Mexique»	3 Novb.	«Mexique»	22 Octb.
«Mexique»	19 Dicb.	«Mexique»	8 Dicb.

Línea de NEW YORK al HAVRE y PLYMOUTH
En esta Agencia se expiden pasajes para esta línea por los lujosos y rápidos trasatlánticos franceses: «Ille de France», «Paris» «Champlain», «Lafayette», «De Grasse», etc.
Para más informes dirigirse a
ERNEST GAYE
O-Reilly 9. — Apartado 1090. — Teléfono A-1476. — Habana.
LA FAVORITA DE LOS ALTOS CIRCULOS SOCIALES

UNITED FRUIT COMPANY
LA GRAN FLOTA BLANCA — SERVICIO DE VAPORES

Vapor	Sale de	Fecha		Llega a	Fecha		Precios de Pasaje entre Habana y New york.	
CALAMARES	NEW YORK	Julio	14	HABANA	Julio	18	Habana y New york.	$ 75.00
QUIRIGUA	HABANA	"	14	NEW YORK	"	17	Ida y vuelta.	110.00
PARISMINA	NEW ORLEANS	"	9	HABANA	"	11	Entre Habana y New Orleans.	45.00
CARTAGO	NEW ORLEANS	"	13	HABANA	"	15	Ida y Vuelta.	75.00
HEREDIA	HABANA	"	16	NEW ORLEANS	"	18		

Salidas regulares de la Habana a Jamaica, Cristóbal, Costa Rica y Panamá, conectando con todos los puertos Occidentales y Orientales de Centro y Sud América.
TODAS LAS SALIDAS SUJETAS A CAMBIO SIN PREVIO AVISO
Oficina General: Muelle de Sta. Clara. Telf. M-6975. Oficina de Pasajes: Prado No. 110-A. Telf. M-8268.

FOLLETIN 6

La Venta de Lady Daventry

Novela escrita en inglés por
WINIFRED BOGGS
y titulada, en dicho idioma.
The Sale of Lady Daventry

De venta en la casa Wilson Obispo No. 52 Telf. A-2298.

...sin duda, amor, como correspondencia al mío, mientras convi... a sus planes. Pero no es esto ...que yo quiero.—Añadió sonriendo.—Me he enamorado cien veces ...otras tantas me he sobrepuesto y ...vencido mis propios impulsos. ...sido lo bastante afortunado para mantener esta capacidad por tan ...tiempo. En mi vida se han ...sido muchas grandes llamaradas, pero nunca han llegado a convertirse en un vasto incendio. Es ...tan desagradable, que he preferido dejarlo para los demás; es muy difícil llevar los huevos en una cesta colmada, siendo los huevos tan frágiles. Usted me ha traído de nuevo el amor, y con él la juventud. Su amor verdadero no se hará nunca viejo.—En aquel momento apenas si se distinguía de un hombre en su primera juventud.

—Estoy pensando que es usted maravilloso—dijo Juana con espanto.—Estaré muy orgullosa de ser su esposa, tanto por lo que usted es, como por lo que usted posee.

Nada podía haberle satisfecho tan to como aquel original cumplido.

—Es una alabanza que procede del mismo pozo de la verdad— exclamó.— Usted abrirá la ostra que llaman mundo, niña.

—Entonces he tenido éxito al vender me al diablo— añadió Juana llena de agradecimiento.— ¡Tenía tan to miedo a que no me quisiera comprar!....

—El diablo siempre compra —dijo como si lo supiera muy bien —pero algunas veces no paga.

—Esta vez sí que pagó; le trajo a usted. Me ha otorgado un precio muy superior al que yo soñaba. Pensaba que sólo pagaba así las almas de los santos—y terminó la frase con expresivo encogimiento de hombros.—Espero que podré engañarlo a la hora de la muerte con un rápido y fácil arrepentimiento, si me da tiempo. Hay gran número de réprobos en la parroquia que se aferran, a pesar de las exhortaciones de mi padre a no hacer hoy lo que pueden retrasar hasta mañana. También lo engañarán, si pueden, gozando así de este mundo hasta que se les acabe; y luego, del otro.

—Cualquier tonto puede engañar al diablo— respondió lord Daventry, —pero es necesario algo muy parecido al verdadero genio para escapar a los consecuencias. Ahora estoy tratando de esquivar algo más temible que el diablo: el «Anno Domini». ¿Quieres ayudarme por poco tiempo, querida? Me parecerá una sola hora en tu compañía. Hay todavía en este viejo cuerpo mío las ansias de los veinte años, pero el dedo de la Naturaleza escribirá en él su inexorable «Finis» mucho antes de que ese anhelo se haya terminado. ¿Quieres tú acompañarme en la cuesta del corto camino que me queda todavía?

Y alargó sus manos hacia las de Juana, que abandonó las suyas entre ellas.—¡Sí, sí quiero! —gritó. —¡Me has dado tanto! Dime algo que pueda hacer por ti en pago de ello.

—¿No te estoy pidiendo a ti misma? ?Puedo ya pedir más? Y cuando mis días se hayan acabado, como se deben acabar pronto, serás joven y bonita y libre al mismo tiempo para escoger la juventud y el amor que yo no puedo darte.

—No lo deseo; me disgustan mucho esas cosas. No quiero que te mueras porque nada me persuadiría a volverme a casar de nuevo.

—Querida, tú eres joven y lo que hagas después de que yo no exista no me importa nada, pero antes de que esto llegue todo me importa mucho y tú serás tan buena que recordarás esto siempre.

Su voz se hizo penetrante y seca, y su rostro se puso triste.

—He sido cómplice en muchos engaños, lo que me ha dado la experiencia para advertir los que se me infieran. No habiendo amantes no hay engaños; ¿me oyes, muchacha? Flirtea, si te gusta, con muchos; eso me divertirá, ¡pero no concedas nada a nadie! No tendría compasión, y aunque pocos han sido lo bastante audaces para desafiar mi enemistad, hubo, sin embargo, uno o dos, y éstos viven para sentirlo. Serás una mujer bonita con un marido anciano y una docena de amantes que suspirarán por tí. Déjalos que vayan suspirando ¿me entiendes?

Por los ojos de Juana pasó como un relámpago de crueldad.

—Me gusta jugar con los ratones —para mí nunca se convierten en hombres. Tú eras el único hombre que he encontrado. No deseo jugar contigo, quiero tu amistad. La sensación de poder que me da la admiración que les inspiró es lo único que les debo. Me encuentran y me dejan fría, impasible. Y en cuanto a preocuparme de ellos del modo que dices— se interrumpió de pronto para reirse, incrédula, —es sencillamente imposible. Quizás haya mujeres como tú dices, pero afirmo que yo no soy una de ellas. Yo sólo me preocupo mucho de mí misma—añadió con una franqueza casi brutal.

Los ojos extremadamente penetrantes de lord Daventry analizaron los de ella entretanto, y y satisfecho de su examen, acarició sus manos con alegría y la acercó hacia sí. Su suerte era mayor de la que creyera.

—Dame un beso para sellar el negocio—la dijo cortésmente.

Sin duodarlo un momentao acercó ella sus labios jóvenes y frescos a los del anciano, e hizo resbalar su mano por su brazo mientras él se apoyaba contra la puerta, pues todavía no había entrado en el jardín.

—Me gustas mucho ya— le dijo ella con la mayor sencillez.—Seremos muy buenos compañeros, y la tuya será la primera amistad que habré conocido. No he sido nunca capaz de ser «yo misma» con nadie, pero contigo será distinto.

Los ojos del halagado se dulcificaron: eran bellos aún»

—Espero que seré tu mejor amigo querida—la dijo.

—Oh, sí, no tengas ninguna duda de una leal correspodencia. Nunca podré recompensarte, pero será lo que tú quieras.

—No gastaré mucho tiempo su paciencia. Soy bastante pacífico para vivir con cualquier niña, excepto cuando tenga la gota, ¡que es más a menudo de lo que yo quisiera, en estos tiempos que el diablo lleve!

Su risa era triste. Era muy fácil hablar de juventud, pero no hablaba de ella, ni se sentía joven, cuando la gota, su enemigo, se apoderaba de él. Entonces se convertía en un anciano gruñón y atormentador que se habría arrepentido de todas sus maldades, si con ello obtuviera la más pequeña disminución de sus dolores.

—Entonces, te cuidaré— le dijo.

—Y recibirás más desaires que una moneda de dos céntimos, querida, porque soy un demonio cuando la gota y yo nos hacemos inseparables.

—¡Ah!, no me das miedo — le respondió con serenidad.— Nada jamás me ha dado miedo, y menos los hombres enfurecidos.

—Pero es que tiro las cosas por el aire, y mi puntería es buena —dijo sonriéndose.—Y creo que se las echaría también a una mujer, aun que fuera joven, ¡el cielo me perdone! ¡La gota obliga a hacer mangas y capirotes de la educación.

—Puedo aprender a esquivarlas— dijo Juana alegremente. —Parece que toda mi vida haya estado esquivando algo; curas, servicios religiosos, parientes. Ahora va a ser el diablo y la puntería de un inválido, lo cual, después de los curas, los servicios y la familia, me parece perfectamente sencillo. De todos modos. deseo hacer algo por tí, ya que tú has hecho tanto por mí.

—¿Unicamente para darme gusto, querida?

—Y por la propia complacencia. ¿Para qué me casaré sino para lograr mi aspiración y mis negocios?

—Somos una pareja de egoístas, pero una pareja que irá de acuerdo, según parece. ¿Y cómo se llamas, querida? Creo que te parecerá natural que quiera saber el nombre de mi novia.

La muchacha se sonrojó de pena.

—Juana—le dijo.

—Creo que puedo soportarlo — y al decir esto se sonreía.— Lady Daventry lo pondrá de moda. ¿Quieres tú lilamarme Daventry, o prefieres que sea Lionel?

—Para marido, Daventry sería apropiado—contestó—pero como amigo y compañero me agradaría que fuera Lionel. Juana es horrible, pero mi madre...

—A propósito —la interumpió— hemos sido tan francos que quizás me perdonarás que sea más franco aún, quizás un poco rudo; pero deseo que quede bien determinado que me caso contigo y no con la familia.

—Nadie quiere eso —dijo Juana, —y menos que nadie, yo que no la necesito para nada. Exceptúo, sin

M.E.C.D. 2016

Su anuncio clasificado en el Diario de la Marina, llega a las 7 de la mañana a donde a Ud. le interesa.

Llegue Ud. donde le conviene, no espere que vayan a buscarle, puede ser tarde.

Anúnciese en los Clasificados del

DIARIO DE LA MARINA

NO DESPEDIRAN A LOS POLICIAS DE O. PUBLICAS

Se ha dispuesto la reparación del puente «S. Diego», en Pinar del Río, el que ofrece peligro

Ayer tuvimos oportunidad de hablar con el señor secretario de Obras Públicas, quien nos informó que no habría cesantías en el cuerpo de Policía de Obras Públicas, como se había propalado, pues si era verdad que la reducción de créditos demandaba esa medida, hacer economías en todos los sectores, se estudiaba el medio de evitarla, haciendo las economías en otros epígrafes. Hasta el presente no hay dispuesta ninguna reducción del personal de ese departamento, cuya labor se hace indispensable por el considerable número de servicios y atenciones que reclaman los intereses de la secretaría, que de ningún modo pueden abandonarse. Pueden asegurar que no se piensa en dejar cesantes a ningún núcleo de vigilantes del departamento a mi cargo.

EL TENIENTE JOSE RAMON OCHOA REPRESENTARA A LA SECRETARIA EN LOS JUZGADOS CORRECCIONALES

El jefe de la Policía de Obras Públicas, capitán Infiesta, nos participó que había dispuesto que el teniente de aquel Cuerpo, señor José Ramón Ochoa, acudiera a los juzgados correccionales para que representara a la secretaría de Obras Públicas, en los juicios que en los mismos se celebren, en relación con las infracciones de los servicios públicos que tiene a su cargo la secretaría. Esta representación la ostentaban hasta ahora los vigilantes, lo que entretenía a gran número de éstos, y en lo sucesivo tendrá estos asuntos a su cargo exclusivamente el citado oficial.

El teniente Ochoa irá los martes al correccional de la Primera Sección, los jueves al correccional de la Sección Segunda; los miércoles al correccional de la sección cuarta. Y al correccional de la sección quinta el día que señale el señor juez del mismo.

Continuará el teniente Ochoa desempeñando su cargo de jefe de la Academia del Cuerpo, que ha venido desempeñando con gran éxito y asistirá como juez instructor de las distintas causas que se formen.

EL INGENIERO GONZALEZ DEL VALLE

Cumpliendo órdenes del señor secretario del Ramo, el ingeniero jefe de la provincia de la Habana señor Manuel Angel González del Valle, ha salido para Santiago de Cuba y Gibara, a cumplir una comisión que le fué confiada por el señor Onetti.

EL REPRESENTANTE HIRZEL

Ayer estuvo el representante señor León Hirzel en la secretaría de Obras Públicas, con el fin de conocer lo que se haya dispuesto en la paralización de las obras que se había ordenado, al señor Santiago Estruch, en Manzanillo. Este industrial nos dijo el señor Hirzel, tenía una panadería, y vendía el pan a más bajo precio que los industriales que forman allí el Trust del Pan y su establecimiento fué destruído por un incendio, y al estar reconstruyéndolo le ordenaron la paralización de las obras, por lo cual hace días acudió a la secretaría para que actuara en este asunto que estima el señor Hirzel una anormalidad. El señor Hirzel se retiró sin poder ver al secretario, que estaba ausente.

Los repórters interrogaron al señor Onetti sobre el particular, y éste les informó que hace días había pasado ese asunto al Negociado de Caminos y Puentes, para su tramitación. La secretaría de Obras Públicas, nos dijo el señor secretario, en muchos casos tiene que inmiscuirse en la construcción de obras, por exigencias de las leyes, ya que éstas determinan los requisitos que han de observarse cuando se construye a la orilla de las carreteras, o en lugares en que sea obligatoria la autorización de la secretaría, cumpliendo las disposiciones en aquellas materias en que se haya legislado, y en estos casos nos atenemos siempre a la ley, siguiendo los trámites de la misma.

EL PUENTE SAN DIEGO

Se ha dispuesto la reparación del puente «San Diego», en Pinar del Río, el que ofrece grave peligro para el tránsito en una zona importante, a la que irrogaba el estado del mismo grandes perjuicios.

SINTONICE LA ESTACION CMW
El DIARIO Hablado
Se trasmite todos los días
A las 7.30 a. m., 1 p. m. y 6 p. m.

PROFESIONALES

P-1 Dres. en Medicina

DR. GONZALO PEDROSO
Cirujano del Hospital de Emergencia. Especialista en vías urinarias. Consultas de 10 a 12 y de 3 a 5. San Lázaro 254.
P 1 18089 18 nov 15

DR. ALBERTO COLON
Cirujano Dentista. Ha trasladado su gabinete dental a la calle de Aguiar número 126 y 128, altos, esquina a Muralla. Departamentos 206 y 208. Prof.

DR. JOSE MANUEL BUSTO
De los Hospitales New York. Enfermedades piel, sangre y secretas. Extirpación vellos de la cara, por electrolisis. Tratamiento caída del pelo. Consultas: 10 a 12 y 5 a 6 p. m. Empedrado 35. A-9280 M-9024. Prof.

DR. ABELARDO LABRADOR
Consultas gratis, 8 a 12 a. m. Pagas, 3 a 5 p. m. Enfermedades señoras, flujos crónicos, metritis, bronquitis, corazón, riñones, diabetes, reumatismo crónico, enflaquecimiento. Inyecciones Neo-Salvarsán, Angeles 3, entre Reina y Estrella. Telf. A-0801. Profs.

DR. FRANCISCO J. DE VELASCO
Corazón, Pulmones, Estómago. Intestinos.

DR. RUBEN DE VELASCO
Corazón, Pulmones, Enfermedades de los niños. Consultas de 12 a 2 y de 1 a 3 días laborables. Horas especiales, previo aviso. Salud 34. Telf A-5418. Profs.

POLICLINICA INTERNACIONAL
Director: David Cabarrocas, San Miguel 130, entre Lealtad y Escobar. U-2737. Cuando vaya al Hospital, Casa de Socorro o Sociedades, fíjese en la Policlínica Internacional, da gratis consultas, reconocimientos, Rayos X., Rayos Ultravioletas, Luz Alpina, Medicinas, Inyecciones intravenosas, Análisis. Curas, etc. Prof.

COMADRONAS

ESTRELLA Viñals, comadrona Asociación Cubana, y particular, últimos procedimientos modernos, hago asistencia. San Rafael 152, letra N, entre Oquendo y Marqués González. Teléfono U-2826. Comdns

ALQUILERES

A-1 Habana

SE ALQUILA: ALTOS "Palacio de las Corbatas", un piso, dos grandes habitaciones, sala, comedor y una chica, cocina y baño moderno, agua, mucha agua, Salud y Galiano. A-1

TENERIFE 59
Entre Figuras y Carmen. Se alquilan los bien ventilados bajos, compuestos de sala, comedor, cuatro habitaciones amplias, patio, cocina y baño. Informes: J. Barquín y Compañía. Muralla y Aguiar. Telf. A-7852. A-1

SAN RAFAEL 152-V., altos, entre Marqués González y Oquendo, sala, recibidor, cuatro cuartos, baño intercalado, saleta, cocina, servicios. Llave, enfrente. Informes: Habana 186. Telfs. M-1541 F-1795. A-1

ALQUILO: TROCADERO 16, cuatro cuartos, sala, antesala y demás comodidades, casi esquina Consulado, altos y bajos, todo una casa. A-1

ALQUILO: REVILLAGIGEDO 151, con nueve cuartos y una accesoria, muy barata. A-1

ALQUILO: REINA 65, por San Nicolás, segundo piso, moderno, con tres cuartos grandes, baño intercalado, sala, comedor, cuarto de criados y demás comodidades. A-1

$28.00 ALQUILO CAMPANARIO 197, acabada de pintar, sala, saleta, comedor, tres habitaciones, baño y cocina. Informes: Telf. M-1409. A-1

NEPTUNO 232, ALTOS, entre Infanta y Basarrate, sala, recibidor, tres cuartos, baño intercalado, comedor, servicios, cocina. Llave: bodega. Informes: Habana 186. Telfs. M-1541 F-1795. A-1

ALQUILO $40.00, AMPLIOS bajos de San Rafael 73, zaguán, antesala, sala, cuatro habitaciones grandes, baño completo, comedor, cocina de gas, cuarto criados, etc. Informes: F-3749 A-1

LEALTAD 112, BAJOS, amplísimos y frescos, entre Salud y Dragones, recibidor, sala, 5 cuartos, comedor al fondo, baño moderno, patio, traspatio, cuarto, servicios criados. Llaves en 110. Informes: F-6581. A-1

VIRTUDES 128-A. ALQUILO moderna y amplia casa de una sola planta, con sala, saleta, cuatro cuartos, baño completo, cocina, baño de criados, patio. F-1872. A-1

ALQUILO MUY FRESCOS altos, acados de pintar, Chacón 6, entre Cuba y Aguiar, recibidor, sala, 4 cuartos, demás servicios. Llaves, los bajos. Informes: F-6581. A-1

LUGAREÑO Y POZOS Dulces, entre Montoro y Luaces, altos y bajos, con tres y cuatro habitaciones, amplias, frescas y abundante agua. Módico alquiler. Llaves, en las mismas. Informes: Telf. FO-2904. A-1

MALECON 338 entre Gervasio y Belascoaín, alquilo moderno segundo piso con portal, sala, comedor, 4 grandes cuartos, baño intercalado, cocina, cuarto, servicio criados. Llaves, en azotea. Precio, $50. Se exigen referencias. Informan, Aguiar 19. A1

NEPTUNO Y AGUILA, Altos
Entre teatros y tiendas, moderno, fresquísimo, claro, seguridad completa. No pague viajes, sala, comedor, dos habitaciones, lujoso baño, cocina. Informes, barra Trío. U-8235, M-5740. A1

CONCEPCION de la Valla número 14 entre Campanario y Lealtad, alquilo tres habitaciones, sala, comedor, baño intercalado, cocina y despensa. Todo es moderno. Informan en el segundo piso. A1

ALQUILO alto, Manrique 172, sala, saleta, dos buenas habitaciones, baño intercalado, comedor, cocina y servicio al fondo. Maloja, informes, teléfono M-9460. A1

SE ALQUILA: JOVELLAR 51, entre Hospital y Espada, casa moderna, sala, comedor, 2 habitaciones, baño y cocina, con luz $15.00. Llaves: San Lázaro 376, entre Aramburu y Hospital. U-5858. A-1

ALQUILO PISO independiente, casa nueva, Espada 9, primera planta, derecha, compuesto sala, comedor, cocina gas, baño moderno intercalado, cuatro habitaciones, servicios criados. Llave, azotea. Telf. A-5540, $35.00. A-1

SE ALQUILA: PISO independiente, casa moderna, Suárez 107, primera planta, compuesto de comedor, tres habitaciones, cocina, baño intercalado, servicios criados. Llave, en el segundo. Telf. A-5540. A-1

ALQUILO: VAPOR 43, entre Espada y Hospital, casa moderna, sala, 2 habitaciones, baño y cocina, con luz, $10.00. Llaves: San Lázaro 376, entre Aramburu y Hospital. Telf. U-5858. A-1

SE ALQUILA: JOVELLAR 12, entre Aramburu y Hospital, casa moderna de sala, recibidor, 4 cuartos, baño, comedor, cocina, cuarto criados, $40.00. Llaves e informes: San Lázaro 376. U-5858. A-1

SUSCRIBASE AL Diario de la Marina

MANRIQUE 143, ENTRE Reina y Estrella. Alquilo la planta alta, compuesta de sala, comedor, 5 cuartos, dos baños intercalados y cocina. Precio: $45.00. Informes: Bufete de Arellano. M-3936. A-1

ALQUILO PRIMER PISO moderno, Corrales 218, a media cuadra de Belascoaín, sala, comedor, dos habitaciones, baño y cocina. Informes: Monte 301, bajos. Telf. A-9735. A-1

SE ALQUILA SEGUNDO piso, fresco, acabado pintar, Corrales 71, dos cuartos; otro chico, sala, comedor, patio, terraza, cocina, servicios. Informes, bajos. Telf. A-1091. A-1

MODERNO piso bajo, Aguiar 10 entre Peña Pobre y Monserrate, sala, comedor, tres cuartos, baño intercalado, cuarto y servicios de criados. Buen patio, $35. Informes, A-6420. A1

MALECON VEINTE. Dos cuadras Prado. Terminando pintarse. Alquílase lujosa casa cantería, pisos mármol, seis habitaciones, sala, recibidor, dos baños, tres cuartos criados, servicios. Informes: F-4309. A-1

$13.00 ACCESORIA B., Oquendo 13-A entre Salud y J. Peregrino, sala, habitación, patio, cocina, servicios. Informes: Mueblería «La Moda», Galiano y Neptuno. A-4454. A-1

SAN MIGUEL 32, entre Industria y Amistad, primer piso, palacete nuevo, sala, comedor, cuatro habitaciones, baño intercalado lujosísimo, servicios criados, terraza. Llave, portero. Informes. A-7636. Precio, $45. A1

ENSANCHE HABANA: Alquilo espaciosos altos, media cuadra tranvía, terraza, sala, saleta, 4 cuartos, baño intercalado, pantry, cocina, comedor, cuarto, servicios criados. Telf. U-4760. A-1

PRADO Número 8
Tres pisos, acera de sombra, todo de mármol, propia para colegio, conservatorio, legación, huéspedes, etc, etc. También apartamento en Manrique y Malecón. M-3813, M-1882, M-6589. A1

SE ALQUILAN LOS MODERNOS, hermosos y frescos altos de la casa Lagunas 68, casi esquina a Belascoaín compuestos de sala, saleta, cuatro cuartos, comedor, cocina de gas y carbón y un gran baño moderno. Precio: $42.00. Informes en la misma, Luis M. Santeiro. Telf. A-9895. Viva muy cómodo por poco dinero. A-1

SE ALQUILAN REBAJADOS los bajos de Gervasio 24, entre Animas y Lagunas, son modernos, frescos y agua abundante; constan de tres habitaciones, baño intercalado y cuarto y servicio de criados, independiente. Abiertos todo el día y para informes, en los altos. A-1

CONCORDIA 156-B., BAJOS, sala, comedor, tres habitaciones y servicios modernos, en $30.00; Josefina 5, Víbora, sala, comedor, tres habitaciones y servicios modernos, en 20 pesos. Informes: Telf. I-2897. A-1

DESAGUE LETRA B., esquina Infanta, sala, comedor, tres habitaciones, en $16.00; San Pablo 1, sala, comedor, tres habitaciones y servicios modernos, en $20.00. Informes: I-2897. A-1

HORROROSA GANGA: Casas baratas con tres habitaciones grandes, sala, saleta, comedor, baño de lujo, habitación baño criados, todas comodidades, $34.00. Jovellar 8, entre Aramburu y Hospital. A-1

CRITO 23. PROPIOS para dos familias. Alquilo espléndidos altos, sala, antesala, comedor, tres cuartos, baño, más tres cuartos y baño completo en la azotea. Llaves, número 33. Telf. A-0698. A-1

CRISTO 21. ALQUILO BARATOS estos modernos bajos, con sala, comedor, tres cuartos, baño intercalado completo, cocina de gas, cuarto y servicios para criados. Llave número 20. A-0698. A-1

MERCED 8, ALTOS, entre Cuba y San Ignacio, sala, comedor, 3 cuartos, demás servicios. Llave, en la misma, de 1 a 6. Informes: F-2608. A-1

$25.00 VIRTUDES 177, bajos, entre Oquendo y Soledad, sala, recibidor, cuatro habitaciones, baño intercalado, comedor, cocina. Casa moderna. Informes: «La Moda», Galiano y Neptuno. A-4454. A-1

INQUISIDOR 5, ALTOS, sala, comedor, tres habitaciones y servicios modernos, $25.00; Cristo 20, altos, sala, comedor, cuatro habitaciones, servicios modernos, y dos habitaciones azotea, $34.00; Marqués González 17, dos altos, sala, comedor y tres habitaciones, $20.00, uno. Informes: Telf. I-2897. A-1

GANGAS
SE ALQUILAN
CON MES ADELANTADO

Mercaderes 9, Dpto., sala, comedor, 2 habits, baño y cocina	$ 18.00
Posible 1 y 15, sala, dos cuartos, baño, comedor, cocina	$ 10.00
13 número 6, esquina a M, sala, saleta, 3 habits, baño, comedor, cocina, etc	$ 20.00
Dragones 12, Dptos.	$ 11.00
18 entre 9 y 11, sala, comedor, 3 hab., baño intercalado, cocina	$ 12.00
Amistad 68, departamento	$ 9.00
Alejandro Ramírez 4, con sala, 2 habits, baño, comedor, cocina	$ 10.00
22 No. 24, sala, 4 cuartos, baño intercalado, comedor al fondo, cocina, etc.	$ 20.00
Infanta 70, entre J. Peregrino y Pocito, altos, izq., entrando, sala, comedor, 3 habits, baño, cocina	$ 23.00
Cerrada del Paseo 7, sala, comedor, 2 habits, cocina, baño, etc	$ 20.00
C No. 274 entre 27 y 29, jardín, portal, sala, comedor, 3 habits, baño, cocina, cto. y servicios criados	$ 30.00
San Rafael 174, altos, sala, comedor, 2 habits, baño, cocina	$ 30.00
Vigía 11, bajos fte., sala, comedor, cocina y baño	$ 16.00
Enna 91 B, sala, comedor, 3 cuartos, baño, cocina	$ 10.00
Tejadillo 11 B, sala, comedor, 3 cuartos, baño, cocina, cuarto y servs criados	$ 30.00
Correa 5, D, altos, sala, comedor, 3 habits, baño, cocina	$ 12.00
Genios, 3|4, sala, comedor, Genio 3. Sala, comedor, hall, 3 habts., baño, cocina, cuarto y servicios criados	$ 35.00
San Lázaro 222-224, 2 cuartos, baño intercalado, comedor	$ 15.00
San Bernardino 93-A, altos; sala, 2 habts., comedor, cocina y baño	$ 8.00
Mayía Rodríguez 9. Sala, 3 habits., baño, comedor, cocina	$ 10.00
San Francisco 66, 2o. piso, sala, habitación, cocina, baño	$ 16.00
Cerro 817, Dpto.	$ 10.00
17 Nro. 361. Terraza, sala, recibidor, saleta, 5 habts., galería, baño intercalado, comedor, pantry, cocina, cuarto y servicios criados	$ 70.00

LOCALES COMERCIO

Acosta y Compostela	$ 30.00
Zulueta 32	$ 30.00
13 y M, local garage	$ 4.00
O-REILLY 13	$ 4.00
Cerro y Colón	$ 3.00
BODEGA. Con todos sus armatostes, mostradores, neveras, etc., Mayía Rodríguez y Pasaje Infante	$ 12.00
CARCEL 15, bajos	$ 30.00
Marina 2, bajos, edificio Carreño	$ 50.00

M-2096. A-4358. M-6263.

SE ALQUILAN: ESPADA 15, entre Jovellar y Vapor, casas modernas de sala, comedor, 2 habitaciones, baño y cocina. $20.00. Llaves: en San Lázaro 376. U-5858. A-1

SE ALQUILA: TROCADERO 73, bajos, sala grande, seis habitaciones, cocina y servicios sanitarios. Informes: Telf. A-5540. A-1

SE ALQUILAN: VAPOR 19 y 23, sala, tres habitaciones, patio y servicios, $22.00, $20.00. Informes. Telf. A-5540. A-1

SE ALQUILAN: SAN LAZARO 388, entre Hospital y Espada, casas modernas de sala, 2 habitaciones, baño y cocina, $15.00. Llaves: San Lázaro 376, entre Aramburu y Hospital. U-5858. A-1

ALQUILO: CARMEN 22, altos, media cuadra de Monte y Belascoaín, sala, comedor, tres habitaciones, cocina, baño y azotea, acera de la brisa. Muy barata. Telf. M-7450. A-1

ALQUILO: JESUS PEREGRINO 55-A próxima a Carlos III, acera de la brisa, sala, comedor, tres habitaciones, cocina, servicios y patio, $22.00. Telf. M-7450. A-1

PRADO 22, ALTOS. Se alquilan, fresquísimos, sala, cinco dormitorios, baño moderno, etc. Pueden verse de 1 a 4. F-1283. A-1

SE ALQUILA: SAN JOSE 57, esquina a Lealtad, el primer piso, una hermosa casa muy fresca. Informes: su dueño, en el segundo piso de la misma. Telf. U-7563. A-1

ALQUILO: SAN NICOLAS 139, segundo piso, con sala, comedor, una habitación y servicios. Informes: F-1584, Precio: $17.00. Casa moderna. A-1

LEA, QUE LE INTERESA: EN $18.00, POR SU PRECIO NADA MEJOR
Se alquilan en $18.00, las cómodas y ventiladas casas bajas, calle Agustín Alvarez números 16 y 23, entre Marqués González y Oquendo, a dos cuadras de Belascoaín y una del Nuevo Frontón, acabadas de pintar, compuestas de sala, saleta corrida, tres habitaciones, cocina, patio, y demás servicios, con abundante agua. Calle pavimentada y mucha luz. Vecindario de moralidad. Las llaves en el número 10. Informes: Edificio «Bacardí», Apartamento 401, Francisco Torres. De 10 a 12 a. m., y de 3½ a 5½ p. m. Telf. A-7830. A-1

ALQUILO ESPACIOSOS BAJOS, Neptuno 208, entre Oquendo y Soledad, baratísimos, sala, recibidor, 4 habitaciones grandísimas, lujoso baño, comedor, cuarto, servicios criados. Llave, al lado. U-1802. A-1

HERMOSOS PISOS, balcones a dos calles, servicios dobles, modernos, siempre agua abundante. Precios de situación. Sol y San Ignacio. Telf. A-5486. A-1

ALQUILO: $25.00 CASA DOS plantas, Apodaca 55, entre Suárez y Revillagigedo, recién pintada, cada planta, sala, comedor, un cuarto, servicios. Llave: Suárez, pegado Apodaca, barbería. U-1802. A-1

EN $25.00 ALTOS, MUY frescos, Animas y Soledad, sala, saleta, tres cuartos, baño completo, siempre agua caliente y fría. Llave, bajos, bodega. García: U-1363. A-1

SE ALQUILAN: VAPOR 43, 45 y 47, entre Hospital y Espada, casas modernas, sala, comedor, 2 habitaciones, baño, cocina, $22.00. Llaves: San Lázaro 376, entre Aramburu y Hospital. U-5858. A-1

SE ALQUILAN: JOVELLAR 27, casas modernas, sala, comedor, 2 habitaciones, baño intercalado completo y cocina, $20.00 y $25.00. Llaves: San Lázaro 376, entre Aramburu y Hospital. U-5858. A-1

ALQUILAMOS CASAS modernas, bien situadas, en La Habana y Luyanó, desde $15.00 en adelante. Llámenos por teléfono o venga a vernos. Ferretería, Belascoaín esquina a San Rafael. Telf. U-5215. A-1

LEALTAD 57, altos, 3 cuartos, sala, comedor, baño intercalado, cocina. Y servicio de criados. Informes, M-1541. A1

SE ALQUILA primero y segundo pisos, tres habitaciones, sala, comedor, baño intercalado y servicio de criados. Angeles y Estrella. Teléfono A-2024. Edificio Ruisánchez. A1

SE ALQUILA el segundo piso de la casa Neptuno 127 esquina a Lealtad, compuesto de sala, recibidor, 4 habitaciones, comedor, baño intercalado, cuarto y servicios de criados, muy fresco y ventilado y con abundante agua. Informan, Telf. A-0317. A1

MANRIQUE y San José. Se alquila primer piso compuesto de sala, saleta, comedor, 2 habitaciones, baño intercalado completo, cocina y servicio de criados. Luz y limpieza de escalera. Informes, A-7036. La llave en el café. A1

SE ALQUILAN
SAN MIGUEL 118, entre Campanario y Lealtad, modernos bajos, sala, recibidor, tres habitaciones, baño intercalado, comedor, cocina, dos cuartos criados y servicios. Alquiler reducido. Llave en Avenida de la República 318, de 2 a 6.

LAGUNAS 5, altos, sala, recibidor, 2 habitaciones, baño intercalado, comedor, cocina y servicios criados. $32. Llaves, San Lázaro 318, de 2 a 6 p. m.

SAN LAZARO 318, entre Gervasio y Escobar, sala, recibidor, cuatro habitaciones, dos baños, comedor, cocina y servicios criados. Alquiler, $50. Verlos de 2 a 6.

SUAREZ 137, modernos altos y bajos, sala, dos habitaciones, baño completo, comedor y cocina. Alquiler, $22. Verlos de 8 a 12.

INFORMAN: COMPAÑIA DE SEGUROS "EL IRIS"
Empedrado 34. Telf. A-1294. A1

MALECON 4, al lado del Unión Club, con entrada por San Lázaro 24, altos y bajos, propios para club o familia larga. Llave en la misma. Informes, Obispo 16. A1

$30 Alquilo modernos altos, Salud 39, entre Campanario y Manrique, sala, comedor, tres cuartos, lujoso baño intercalado, cuarto y servicio criados. Llaves, bajos, dueño, F-1806

MARINA 19, altos, frente al parque Maceo. Sala, comedor, tres cuartos, baño intercalado. Llave de 2 a 5 p. m. $35. Informes, A-6420. A1

EDIFICIO Marta, Consulado 7, casi esquina Prado, moderno piso alto con todo confort, al estilo americano. Precio reducido. Hay elevador permanente. Informes, el portero. A1

M. NUMERO 263, entre San Lázaro y Jovellar, casa nueva, 3 habitaciones, muy fresca. Informes: Telf. A-1051. A-1

SE ALQUILA EN MONSERRATE 119 primer piso, frente a la Cruz Roja, compuesta de sala, tres habitaciones, baño intercalado, cocina y calentador de gas. Para más informes: Manzana de Gómez 240. Telf. A-4893. A-1

SE ALQUILA BELASCOAIN 125, entre Reina y Estrella, primero y segundo pisos, en $25.00 y $30.00, tres habitaciones, baño intercalado, con calentador, cocina gas. Más informes: Manzana de Gómez 240. Telf. A-4893. A-1

VILLEGAS 114, BAJOS, entre Muralla y Sol. Compuestos de sala, antesala, cuatro cuartos, comedor, cocina y baño. Llaves, tintorería de enfrente. Informes: F-4744. A-1

ALQUILO PRIMER PISO de la moderna casa, San Lázaro número 299 entre Soledad y Aramburu, compuesta sala, recibidor, baño completo, cuatro habitaciones, comedor al fondo, cocina y cuarto criados. Llave, en la misma. Informes: San Ignacio 50. Telf. A-7501. A-1

ALQUILO SEGUNDO PISO, San Rafael número 148, esquina a Lucena, una cuadra de Belascoaín, compuesto de sala, comedor, dos habitaciones, baño intercalado completo y cocina de gas, ideal para familia de gusto. Informes: L. Aguilera. Telf. A-7252. (Precio de situación). A-1

ALQUILO el segundo piso de la moderna casa Malecón 73, compuesta de sala, comedor, dos habitaciones, cocina de gas y cuarto de criados. Informan, Monte 170. Telf. A-2066. A1

SE ALQUILA: SAN LAZARO número 305, piso segundo, cuatro habitaciones, cocina de gas, cuarto con servicio de criados. Informes: Manzana de Gómez número 240. Telf. A-4893 A-1

$30 Se alquilan modernos bajos, Merced 42, esquina Habana, sala, comedor, tres cuartos, baño intercalado, cuarto y baño criados. Llaves, botica. Dueño, F-1806.

HABANA 107, altos. Recibidor, sala, cuatro habitaciones, comedor, baño completo, cuarto y servicio de criados. Llave los bajos, $45. Informes, A-6420. A1

PEÑA Pobre 7, altos, entre Habana y Aguiar, sala, comedor, cuatro habitaciones, baño y servicios de criados. Llave al lado. $30. Informes, A-6420. A1

SALUD 152, altos, sala, comedor, tres cuartos, baño intercalado y servicio de criados. Llave en los bajos. $25. Informes, A-6420. A1

SITIOS 61. Sala, comedor, ocho habitaciones, patio y servicios. $35. Informes, A-6420. A1

CONCORDIA 271, altos, sala, comedor, tres cuartos, baño completo y servicio de criados. Llave en los bajos. $35. Informes, A-6420. A1

TEJADILLO 32, bajos, amplia casa propia para familia larga o huéspedes. Llaves en los altos. $65. Informes, A-6420. A1

CONSULADO 14, altos, casi esquina Prado. Recibidor, sala, tres habitaciones, comedor, baño completo, cuarto y servicio de criados. Llave en frente. $35. Informes, A-6420. A1

FACTORIA 104, bajos, sala, comedor, dos cuartos, baño intercalado. Llave en altos. $18. Informes, A-6420 A1

ARAMBURO 23, altos, esquina San Rafael. Recibidor, sala, comedor, tres cuartos, baño completo y cocina. Llave en botica. $30. Informes, A-6420. A1

SAN RAFAEL 153 y 165, altos, entre Lucena y Marqués González y Marqués González 6 entre San Rafael y San José. Sala, comedor, tres habitaciones y baño. Llaves en la misma, desde $25. A $34. Informes, A-6420. A1

PRADO 62, esquina Colón, altos y bajos, espaciosa casa propia para familia larga. Llave e informes en la misma. A1

LUGAREÑO 3 entre Ayesterán y Almendares, a una cuadra de Carlos III. Moderno piso alto, sala, comedor, tres habitaciones, baño completo. Llave en la misma. Informes, Obispo 16. A-6420. A1

CUBA 18, altos, frente al nuevo Malecón, cómodas casitas desde $15 a $30. Informes en la misma. A1

MODERNOS altos, Neptuno 206 B, casa esquina Marqués González, sala, recibidor, 4 cuartos, comedor al fondo, baño completo con calentador, patio, traspatio, criados. Llaves, mueblería, número 211, F-2313, F y 19, Vedado, $36. A1

AMARGURA 61. Se alquila el primer piso, muy cómodo y fresco, tres cuartos, sala, baño y comedor, muy barato. Informes en el 63. A1

ALQUILO ALTOS, Indio 37, sala, saleta, tres cuartos, baño intercalado, a una cuadra de Monte. Informes, en la misma, $25.00. A-1

$10 Alquilo modernos bajos a 10 minutos parque Central, con 2 cuartos, en $18. Bajos con sala, 4 cuartos, baño intercalado, etc. Calle de Justicia esquina Arango, una cuadra tranvías Calzada Concha. Llaves bodega.

SE ALQUILAN LOS BAJOS de Jesús María 31, se componen de sala, comedor, tres habitaciones, patio, cocina y servicios. Acabada de pintar y con mucha agua. Informes: A-2501. A-1

SE ALQUILA SEGUNDO piso moderno, Reina número 48, esquina a Manrique. Informes: Telf. A-7540. Sol 21. A-1

GANGA: SE ALQUILAN los bajos de Porvenir 1, entre Habana y Compostela, 4 cuartos y servicios. Llaves en la lechería. Informes: F-1775 A-4829. A-1

RAYO 76, BAJOS, entre Estrella y Maloja, sala, comedor, cinco cuartos. Informes, en la misma. Telf. I-1002, Cerro 532. Barata. A-1

ALQUILERES: ANIMAS 141, altos, entre Gervasio y Belascoaín, sala, saleta, cuatro habitaciones y demás servicios. Informes: FO-1770. A-1

CARDENAS 15, ALTOS, sala, saleta, tres cuartos, cuarto de baño, y un cuarto amplio en la azotea. Informes en Aguila 213, peletería. A-1

GERVASIO 176, MODERNOS altos, entre Reina y Salud, sala, recibidor, 4 cuartos, baño intercalado de lujo, comedor, cuarto y servicios criados. Informes: 25 número 268, Vedado. Llaves, en los bajos. A-1

EN $25.00 SE ALQUILAN los bajos de Subirana 27, sala, recibidor, cuatro cuartos, baño intercalado, etc. Informes: Tejadillo 36, bajos. A-1

LEALTAD 3, ENTRE San Lázaro y Lagunas, primer piso. Se compone de sala, recibidor, 2 cuartos, baño intercalado, comedor y cocina. Precio: $28.00. Informes: Bufete de Arellano. M-3936. A-1

ALQUILO: SALUD 168, entre Oquendo y Soledad, compuesto sala, cuatro habitaciones, baño, cocina y demás servicios. Informes: Belascoaín 48, ferretería «Capitolio». A-1

EN $35.00 ALQUILO MODERNOS pisos altos, a la brisa, Oquendo 16-A, entre Neptuno y San Miguel, sala, recibidor, comedor al fondo, cuatro habitaciones, baño intercalado, baño criados, cocina, agua abundante, fría y caliente. Informes, en la misma. A-1

EN $25.00 SE ALQUILA la moderna casa Marqués González 5, bajos y altos, compuesta de sala, comedor y 3 amplias habitaciones. La llave al lado. Informes: joyería "El Gallo". A-2738. A-1

SE ALQUILAN: SAN JOSE 111, entre Oquendo y Soledad, casas modernas, de sala, dos habitaciones, baño, cocina. $15.00. Llaves en las mismas. Informes: San Lázaro 376. Telf U-5858. A-1

PRADO 107, FRENTE al Capitolio. Se alquila el segundo piso, acabado de monernizar; tiene sala, recibidor, vestíbulo, galería, 7 habitaciones amplias, dos baños completos, comedor, ptnry, cocina, cuarto y baño de criados. Propia para familia de gusto. Informes: el primer piso de la misma. Bufete de Arellano. M-3936. A-1

PRECIOSOS ALTOS, EN $30.00
Se alquilan los modernos y frescos altos, de San José 124-D., entre Lucena y Marqués González, acabados de pintar, compuestos de sala, saleta corrida, tres habitaciones, comedor, baño completo, cuarto y servicios de criados. Agua abundante. Llaves al lado, en los altos de la letra E. Informes: Edificio «Bacardí», Apartamento 401, Francisco Torres. Telf. A-7830. De 10 a 12 a. m. y de 3½ a 5½ p. m. A-1

ANIMAS 127, ENTRE Gervasio y Escobar: Se alquila la planta alta, compuesta de recibidor, sala, 5 cuartos, baño y cocina. Precio: $40.00. Informes: Bufete de Arellano. M-3936 A-1

SE ALQUILAN CASAS modernas y baratas, en Arbol Seco número 67 bajos, entre Santo Tomás y Benjumeda, compuestas de 3 habitaciones, sala, recibidor y comedor. Más informes: Telf. U-1478 U-6667. A-1

MONTE, MATADERO y Cristina, frente al Mercado, modernas casas de dos y tres habitaciones, con baño completo. ¡Muy baratas! Informes: A-3655 Taller Cagiga. Cristina número 4. A-1

A-2 Vedado y Príncipe

PASEO 12, BAJOS, ENTRE Línea y 11, preciosa casa estilo Sevillano, 3 cuartos, sala, saleta, comedor, servicios completos de criados. Precio: $45.00. Informes: A-2686 F-1966. A-2

ALQUILO PISO ALTO, Avenida Wilson 85, recibidor, sala, cuatro habitaciones, dos baños, comedor, habitación y baño sirvientes, terraza fondo. Informes: Telf. A-4878. A-2

21 ENTRE 12 Y 14
Hermosa casa moderna, sala, recibidor, 6 habitaciones, 2 baños lujosos, comedor al fondo, pantry, cocina, garage, servicios y 2 cuartos de criados, en los altos y lavadero. Informes :U-5453. A-2

CALLE 15 NUMERO 113, entre 18 y 20, sala, comedor, 3 habitaciones, 2 garages, 3 habitaciones criados, etc. $40.00. F-3082. 12 p. m. A-2

ALQUILO CASITAS, mampostería, $10.00, $11.00 mensuales, sala, 2 habitaciones, cocina, baño, a familias moralidad, muy higiénicas. 15 entre 18 y 20, Vedado. Pasaje Vega. A-2

SE ALQUILA: LINEA 19, entre M. y N., con jardín, portal, sala, comedor y tres habitaciones. La llave, en la misma. Telf. F-3439. A-2

$35.00 SE ALQUILAN bajos de la casa 14 número 169, entre 17 y 19, cuatro habitaciones, entrada independiente, lavadero y patio. Informes: Edificio "Nova Scotia" número 221. Telf. A-6961. A-2
a DO83NB.-. J'$66

VEDADO: ALQUILO CASA moderna, decorada, altos, con grandes comodidades, fresquísima, cuatro cuartos, 21 y 14. González, $30.00. M-2602. A-2

VEDADO: B, número 2. Alquilo modernos, espaciosos altos, terraza, sala, saleta, cinco grandes cuartos, comedor al fondo,o terraza interior. Bajos, jardín, portal, 6 cuartos, sala, saleta, comedor al fondo, servicio criados. Baratísimas. Teléfono F-4479. A2

VEDADO. En $60.00, bonita casa, calle 11 número 176 entre F y J, con sala, comedor, gabinete, cuatro cuartos, tres para criados, garage. Informan, A-1629. A2

CALLE 15 entre A y Paseo, casa acera de la sombra, con 5 habitaciones, baño intercalado y demás comodidades. Informarán, FO-2980. A2

VEDADO: ALQUILO o vendo espléndida casa, 17 número 19, esquina L., buena para tres familias. F-4283, 8 cuartos y baños, todas comodidades. A-1

BARATISIMOS ALTOS EN EL VEDADO, $25.00
Se alquilan los modernos y frescos altos, compuestos de sala, saleta corrida, tres habitaciones, baño completo intercalado, calentador, cocina y servicios de criados. Abundante agua. Las llaves, en la misma. Informes: Edificio «Bacardí», Apartamento 401, Francisco Torres. De 10 a 12 a. m., y de 3½ a 5½ p. m. Telf. A-7830. A-2

MODERNOS ALTOS, terraza, sala, saleta, cuatro grandes cuartos, baño intercalado, comedor, gas, servicios criados, 21 número 283, entre D. y C. Informes, en al esquina D., caa madera, Vedado. A-2

CASA EN EL VEDADO, estilo chalet, 6 cuartos, 4 baños, jardín, garage, cuartos criados, biblioteca, sala y terraza, $89.00. F-3665. A-2

VEDADO: ALQUILO, $39.00, altos, recién pintados, 27 número 94, entre D. y E., acera brisa, con sala, comedor, 5 cuartos, etc. Llaves, en bajos. Dueño: F-5471. A-2

VEDADO: CALZADA esquina I. Alquilo varias casas chicas independientes, acabadas construír, todas comodidades. Situación nmejorable. Véalas, todas horas. Informes: A-3131. A-2

EDIFICIO NUEVO. Se alquilan altos, en la calle 19, entre 14 y 16, número 50, con sala, comedor, 3 cuartos, baño intercalado, cocina, patio y servicios de criados, limpieza y alumbrado de escalera. Informes, en la misma, Vedado. A-2

SE ALQUILAN los altos de la casa calle 11 número 168, entre J e I, la llave e informes en los bajos. Teléfonos F-4864 y M-7814. A2

VEDADO: SE ALQUILA moderno chalet dos plantas, cinco habitaciones, con baño y closets living-room, sala, comedor, hall, cocina, pantry, habitaciones criados, garage para dos máquinas. Precio $90.00, 13 número 19, entre Paseo y 2. Informes: F-6772. A-2

VEDADO: ALQUILASE casa número 269., 27 entre D. y C., hermoso jardín, amplio portal, sala, saleta, cuatro cuartos, hall, baño intercalado de lujo, comedor, repostería, cocina, jardín atrás, dos cuartos criados con servicios sanitarios, garage. Precio situación. Informes, en la misma. A-2

EN LO MEJOR DEL VEDADO, calle J. número 205, entre 21 y 23. Se alquila la planta baja, compuesta de sala, recibidor, cuatro habitaciones, comedor al fondo, dos baños intercalados, garage para dos máquinas y demás servicios, toda lujosamente decorada y precio rebajado. Informes, en la misma. Telfs. F-3978 M-8532. A-2

ALQUILO: EN F., ENTRE Tercera y Quinta, Vedado, altos modernos con sala, gabinete, hall, cuatro habitaciones, baño intercalado, comedor al fondo, cocina y cuarto con servicios de criados. Informes: Manzana de Gómez 240. Telf. A-4893. A-2

EDIFICIO calle H número 184 entre 23 y 21, Vedado, modernos pisitos al estilo americano, con todo confort, para familias cortas. Alquiler razonable. Informes, el portero. A2

VEDADO
Quinta entre 4 y 6. Lo más fresco. Piso moderno. Baño intercalado. Cuatro habitaciones. Llave allí. Informan, A-2814. A2

K número 150, entre 15 y 17, bajos acabados de pintar, acera de la sombra, amplio portal, sala, comedor, cuatro cuartos, baño, cuarto y servicio de criados. $50. Telf. F-1668. A2

K. NUMERO 12, ENTRE 9 y 11, Vedado. Alquilo altos, acera sombra, terraza, sala, comedor, 4 cuartos, baño moderno, cuarto y servicios de criados. Telf. F-4868. A-2

ALQUILO CASA, ALTOS, recién fabricada, Calle 15, entre 18 y 20, Vedado, tres cuartos, sala, recibidor, baño intercalado, comedor, cuarto y servicios criados, cocina con gas o carbón. F-2479. A-2

$22.00, VEDADO, 8 entre 19 y 21, jardín, portal, sala, saleta, dos habitaciones, baño completo, otra alta, igual, $20. F-1814. A2

VEDADO: BAÑOS 46, ENTRE 19 y 21, altos modernos, sala, hall, comedor, 5 cuartos, baño, closets, pantry, cocina, cuarto, servicios criados. Alquilo, con o sin garage. M-2863 y F-6635. A-2

PARA CORTA FAMILIA: Alquilo altos modernos, ventilados, Ocho número 11, entre 21 y 23, Vedado, Verla de 2 a 6 p. m. Informes: Telf. M-8713. A-2

ALQUILO: CALLE 17, entre L. y M., los altos número 12, sala, antesala, cuatro habitaciones grandes, comedor, cocina, cuarto baño completo, cuarto criados. A-2

D. ENTRE 27 Y 29, BAJOS, jardín, portal, sala, comedor, tres habitaciones, baño, cocina, cuarto y servicios criados, patio, garage. Informes: I-3041. A-2

$22.00 VEDADO: 8, ENTRE 19 y 21, jardín, portal, sala, saleta, dos habitaciones baño completo; otra alta, igual. $20.00. I-1814. A-2

13 NUMERO 93, ENTRE 12 y 14, Vedado: Se compone de jardín, portal, recibidor, sala, antesala, hall, patio, 5 cuartos, 2 baños, comedor, cocina, cuarto de chofer criados y servicios, 2 cuartos para baúles y garage. Precio: $75.00. Informes: Bufete de Arellano. M-3936. A-2

ALQUILO: PASEO 133, bajos, 7 habitaciones, dos baños; Paseo 224, bajos, ocho habitaciones, 2 baños; Paseo 228, altos, seis habitaciones, 2 baños. Todos con servicios completos. F-5224 A-1796. A-2

20 NUMERO 21, ENTRE 15 y 17, Vedado: Se alquila la planta baja, compuesta de jardín, portal, sala, 3 cuartos, baño intercalado, comedor, cocina, cuarto y servicios de criados y patio al fondo. Precio: $35.00. Informes: Bufete de Arellano. M-3936. A-2

CALLE B número 189 entre 19 y 21, Vedado, moderno chalet, jardín, portal, recibidor, sala, comedor, pantry, 5 habitaciones, 2 baños, cuarto y servicio de criados, garage para dos máquinas. $90. Llaves la misma al fondo. Informes, Obispo 16. A-6420. A2

6 ENTRE 15 Y 17, VEDADO: Se alquila una casa compuesta la planta baja de jardín, garage para 2 máquinas, entrada al primer piso, un salón grande, 3 cuartos para criados, hall, cocina, despensa y subida de criados al primer piso. Primer piso: de sala, recibidor, 5 cuartos, 2 baños, comedor, hall y pantry. Segundo piso: 4 cuartos y otro baño. Precio: $140.00. Informes: Bufete de Arellano. M-3936. A-2

A-3 Cerro y Palatino

SE ALQUILAN CASITAS mampostería, compuestas de sala, saleta y dos cuartos, servicios independientes, Buenos Aires y Diana, (Cerro). A-3

CERRO: CALLE Washington, entre Primelles y Prensa. Alquilo en 10 pesos, casas modernas, acabadas de pintar, sala, comedor, 3 habitaciones y cocina. Informes: Telf. I-1783. Llave, en la bodega de Primelles. A-3

A-4 Marianao y sus Repartos

ALQUILO, pasaje C, y calle 8, reparto Buena Vista, con 3 cuartos, sala, comedor, hall, patio, ventanas a ambos lados, guaguas por la puerta, tranvías a una cuadra. Informan, FO-1709. A4

SE ALQUILA CASA, QUINTA Avenida esquina 22, Miramar; bajos, sala, recibidor, despacho, toilet, comedor, pantry, cocina; altos, seis habitaciones, closet, dos baños lujosos, terrazas, garage dos máquinas, habitaciones criados, 2,000 metros terreno jardines. Informes: M-2781 F-2595 A4

LA SIERRA. Primera entre 8 y 10, alquilo preciosa casa, jardín, portal, sala, living, comedor Renacimiento Español lujoso baño color, todas las comodidades. Llaves e informes, en la misma, de 3 a 6. Otra más pequeña en 14 entre D y E, Almendares, toda decorada. A4

ALTURAS BUENA VISTA, Almendares. Alquílanse fresquísimos altos, todo brisa, verdadero Sanatorio, 17 pesos; Calzada Columbia esquina Godínez, edificio «Campana», una cuadra tranvías y guaguas. Hay departamentos y habitaciones. A-4

ALQUILO: EN LO MEJOR del Reparto Almendares, 12, entre 11 y 13, casa con 6 cuartos, 2 baños, garage. Informes, en la misma, de 2 a 4. Telf. FO-1392. A-4

SE ALQUILA BONITA CASA, tres habitaciones grandes, vestuario, doble baño, garage, vivienda criados, Avenida Parque número 5, Alturas Almendares. Informes: F-2072. A-4

LINDO CHALET: Calle E., entre 12 y 14, Ampliación Almendares, cinco cuartos, dos baños completos, dos comedores, garage dos máquinas, jardín, patio, frutales. Llaves, encargado, bajos. Informes: F-2836. A-4

ALQUILO LINDO CHALET, 22 y Tercera Avenida, Reparto Miramar, sala, comedor, biblioteca, 5 habitaciones, 2 baños de lujo, cuarto criados, 2 baños, garage, 2 máquinas. Precio situación. Informes: FO-1550. A-4

BUENA VISTA, COLUMBIA. Linda y moderna casa, sala, comedor, tres cuartos, baño intercalado, portal, jardín. Primera, entre Sexta y Séptima. F-5557. A-4

MARIANAO: ALQUILO casa moderna, $20.00, portal, sala, comedor, 2 cuartos, baño, lavadero, Avenida Quinta y 7, tranvía próximo, Playa-Buena Vista, San Miguel 4. «Ariete», Díaz. M-4141. A-4

CASA AMUEBLADA, PRECIO DE VERANO
SE ALQUILA en la calle Trece entre Avenida Nueve y Diez del Reparto Ampliación de Almendares; con jardín, portal, sala, comedor, tres habitaciones, baño intercalado, terraza, pantry y cocina, cuarto y servicios de criados, garage, cuarto y servicios de chauffeur, patio y pasillos laterales. Informan: teléfono FO-2165. A-4

AVENIDA 9, ENTRE LAS CALLES 6 y 7, Buena Vista: Se compone de jardín, portal, sala, comedor, 4 cuartos, 2 baños, pantry, cocina, cuarto y servicios de criados garage para una máquina. Precio: $55.00. Informes: Bufete de Arellano. M-3936. A-4

A-5 J. del Monte y La Víbora

SE ALQUILAN BARATAS, Marqués de la Torre 27, sala, comedor, 3 grandes habitaciones, servicios, patio y azotea; y Pamplona 21-A., con las mismas comodidades y baño. Llave, bodega. Informes: X-2034. A-5

PARA CORTA familia de gusto alquilo moderna casa San Lázaro 11, entre Dolores y Tejar. Víbora. Jardín, portal, sala, gabinete, tres habitaciones, comedor al fondo, cocina, baño intercalado, terraza, servicio para criados, traspatio con frutales, entrada automóvil. Puede verse a todas horas. No hay papel en la puerta. Tranvías y ómnibus directos, a una cuadra. Informes, I-6809. A5

LOMA del Mazo, Patrocinio 19. Se alquila chalet moderno, dos plantas. La llave en el número 17. Informan, Telfs. I-2148 y F-2078. A5

ALQUILO LOS FRESCOS bajos Milagros, esquina a Juan Delgado, jardín, portal, sala, dos habitaciones, baño moderno, comedor, cocina. Informes: U-5760. Llave en la botica.

ESTRADA Palma 82 esquina Co[...] jal Veiga, Víbora. Moderno chalet, Jardín, portal, recibidor, sala, vestíbulo, comedor decorado, pantry, habitaciones, 3 baños, cocina, cuartos criados y servicios. Garage para 3 máquinas. Llave la misma. $80. Informes, Obispo 16. A-6420

CORREA 17
Jardín, portal, sala, saleta, comedor al fondo, 4 cuartos, cocina gas y carbón, cuarto y servicios criados. $30. Telf. FO-7674.

ALQUILO: $7.00 y $8.00 con luz, casitas interiores, dos habitaciones, cocina, baño y patio independiente, Milagros 124, entre Lawton y Armas, una cuadra guaguas y tranvías.

SAN FRANCISCO 209 entre Novena y Décima, Lawton, moderna casa, portal, recibidor, sala, tres dormitorios, buen baño y patio, $20. Informes, Obispo 16. A-6420.

ESTRADA Palma 65, altos, entre Farrill y Lagueruela, Víbora, sala, comedor, tres habitaciones, baño, terraza y cuarto de criados. Llave [...] los bajos. $25. Informes, I-1518.

ALQUILO LA MODERNA casa Mariano letra I., casi esquina Strampes. Se compone de jardín, frente, portal, sala, 2 habitaciones, baño, cocina, patio. Llave e informes Telf. I-6015; tiene los ómnibus en la puerta, tranvía en la esquina.

MUY FRESCAS, ALQUILO casas, sala, comedor, y 4 cuartos y cuarto, servicios criados, traspatio, Segunda número 26, a dos cuadras Calzada Jesús del Monte. I-2125.

AMUEBLADA ALQUILO casa en la Víbora, a familia de buenas referencias y garantías. Telf. I-37[...]

EN PORVENIR 5. SE ALQUILA casa con portal, sala, saleta, [...] habitaciones, baño intercalado, comedor al fondo, patio. Informes: I-[...]

SE ACABO EL CALOR: Viviendo en los modernos y hermosos altos Diez de Octubre 633. Precio baratísimo. Puede verse, de 12 a 6. Informes: M-4345.

$15 J. A. Saco esquina a O-Farrill. Sala, comedor, 3 habitaciones, baño intercalado, cocina, servicios de criados. M-2096.

ALQUILO: SAN ANASTASIO número 12, entre Tejar y Dolores, sala, saleta, 5 habitaciones, baño intercalado, hall, comedor, cuarto y servicios criados, decorada, moderna, [...] metros de patio, pasillo lateral. Informes: Vista Alegre. U-1896 [...]

A-6 Luyanó

SE ALQUILA EN CONCHA y Guasabacoa, bajos modernos, con portal, sala, dos habitaciones, cocina y servicios, desde $16.00. Informes: Manzana de Gómez 240. Telf. A-4893.

LUYANO: ALQUILO casa moderna, $17.00, sala, comedor, 2 cuartos y altos, $14.00, Luco letra S., entre Municipio y Rodríguez, San Miguel 4, «Ariete», Díaz. M-4141.

A-7 Santos Suárez y Mendoza

LACRET 507. ALQUILO casa propia matrimonio. Muy barata, sala, cuarto, cocina, baño, portal. Llave, bodega. Telf. I-7509. A-7

ALQUILER: $15.00, una linda casa de sala, comedor, buena cocina, dos habitaciones, baño completo, Juan Delgado 3, esquina General Lee, Santos Suárez, frente a los tranvías. Agua abundante. A-7

SANTOS Suárez, Goicuría 37, media cuadra Estrada Palma, casita interior con garage, recibidor, comedor, cuarto grande, patio. Informan en la misma, muy barata. Telf. A-8188.

PROXIMA DESOCUPARSE: Lujosa residencia, Milagros y J. B. Zayas, calle asfaltada, siete habitaciones, tres baños, terrazas, jardines, garage dos máquinas. Informes: F-3959.

SANTA IRENE 45, 47, 49. Se alquilan tres hermosas casas-chalets portal, sala, cuatro cuartos, servicios modernos. Precio: $25.00. A dos cuadras Calzada. Informes: M-7957.

SANTA EMILIA 122, entre San Julio y Durege, moderna, 5 habitaciones, dos baños y demás comodidades. Informes: Telf. A-1051. A-7

W. Arrendamientos

ATENCION, hoteleros y dueños de casas de huéspedes! Si usted se encuentra aburrido y no quiere luchar me hago cargo de la administración de su casa con opción a compra. Informan, I-6942.

SE ARRIENDA LA FINCA pasando de 2 caballerías y cordeles, tomando a tasación las siembras que existen en la finca, es finca de primera, con muchos palmares, árboles frutales, agua fértil y terreno de primera. También se vende arreglado a la situación, dista de la carretera, [...] metros. Su dueño: Revillagigedo [...] bajos. José González. W.

B-1 Casas-Apartamentos

EDIFICIO ABADIN: Cuba 86, casi esquina Teniente Rey. Casa moderna, tranquila, habitaciones, agua corriente, amuebladas, luz, teléfono, baño caliente; interiores, $10.00 frente, $12.00. No comidas. A-555[...] B-1

K. ESQUINA A 21
Entrada Vedado. Apartamentos nuevos, cómodos, preciosa vista, fresquísimos, sala, comedor, uno o dos dormitorios, baño intercalado, etc. Económicos. Véalos hoy. Informes Avelino. B-1

NI MAS NI MENOS
$50.00
Apartamentos y comida a matrimonios. Edificio de 8 pesos. 6 esquina 11, Vedado, F-6141.

$10.00, $14.00, $18.00 Apartamentos y habitaciones, Galiano número 5[...] esquina Neptuno, balcón a la calle, frescas, claras. Informes: Mueblería «La Moda», Galiano y Neptuno. Telf. A-4454. B-1

8 Y 19, VEDADO
F-6635. Precios de Verano. Apartamentos modernos, 1, 2, 3 y 4 locales, luz, teléfono, Frigidaire radio, agua caliente, garage, piscina y restaurant.

Pase el Verano en la Playa de Miami
Por menos dinero del que usted gasta en la Habana. Magníficos apartamentos completamente amueblados y equipados, a pocos pasos de la playa, por $20, $25, $30 y $35 al mes. Con comida, desde $90 al mes por dos personas y $25 por cada persona adicional. Ambiente distinguido. Excelente comida a la criolla. Informa Sra. F. R. de Chacón, 1358 Pennsylvania Ave. The Mildred Apartments Miami Beach, Florida.

M.E.C.D. 2016

ALQUILERES

SAN MIGUEL 84, a una cuadra de Galiano, apartamentos de 2 piezas, baño, cocina y servicios. Precio de situación. Informes, el encargado. B-1

Naves y Locales

SE ALQUILA LOCAL de bodega, con enseres. Mucho barrio. Alquiler: … Informes: Telf. I-5560. Línea y Rivera, Santa Amalia. B-2

ALQUILO UN GRAN LOCAL, para industria, depósito o cualquier comercio, con cielo raso, dos puertas … de hierro, Conde 19, entre Bayona y Picota. Precio baratísimo. B-2

ALQUILO: LOCAL EN REINA 65, esquina San Nicolás, todo completo para poner los efectos y ponerse a vender. Salón de barbería, vidriera …, contador y demás. B-2

SE ALQUILA ESPLENDIDO local, a precio de situación, preparado para bodega o cosa análoga, Concha y Villanueva, Luyanó. Informes: Cristina y Pila, bodega. B-2

ALQUILO LOCAL PARA establecimiento en el lugar de más tránsito de La Habana; tiene 10 vidrieras para exhibición de artículos. Informes: peletería «La Americana». Telf. … B-2

BELASCOAIN número 10, casi esquina a Neptuno, se alquila para comercio, salón 480 varas, si quiere con armatostes, en precio razonable. Llaves, informes, Cuevas, Bernaza 39. B2

LEALTAD número 100, esquina San Rafael, se alquila local amplio, para carpintería o cosa análoga, en precio muy barato. Llaves, informes, Cuevas, Gran Hotel, M-9896. B2

ALQUILO: O-REILLY 106 y 108, edificio cuatro plantas, antigua casa Harris Bross. Entrada por O-Reilly y por el fondo. Informes: Manzana de Gómez 240. Telf. A-4893. B-2

ALQUILO EN LUZ Y OFICIOS, local de esquina, propio para establecimiento, con varias divisiones y servicios. Informes: Manzana de Gómez 240. Telf. A-4893. B-2

ALQUILO $18.00. MODERNO local para establecimiento, esquina, por ambos lados, además una casita …, situación inmejorable. Este de la Línea y Mendoza, frente al Puente Hierro, Santos Suárez. Verse cualquier hora. Alberto Cuervo, Obispo 59, altos. M-1537. B-2

PARA COMERCIO O INDUSTRIA. Al lado, San Ignacio número 140, también alquilo a familia, la casa de una planta, Cuba número 144, al lado de la Iglesia de La Merced. Informes: FO-1425. B-2

VEDADO: H. ESQUINA a 9. Alquilo local listo para carnicería, lechería o frutería. Informes, al lado, en la bodega. B-2

DOS LOCALES PARA BODEGA y lechería, en $25.00 y $15.00, respectivamente, Calle 20 esquina a 15, Vedado; otro en San Miguel 180, en 10 … B-2

NAVE. MANRIQUE 55, pegada a Neptuno, con 607 metros. Alquilo barata esta moderna nave, propia para cualquier giro. Llaves, el encargado, en los altos. Telfs. M-1482 … B-2

ALQUILO: SOL 10, BAJOS, un espléndido local, propio para almacén o depósito. Informes y llaves, Cuba 100. M-7069. B-2

SE ALQUILA EN CONCEPCION y San Anastasio, (Víbora), una esquina muy barata, propia para establecimiento. Informes: Telf. A-7491. B-2

GRAN LOCAL: NEPTUNO 209, esquina a M. González. Informes: Escobar 10, altos. U-7303 U-6170. B-2

EN LA CALLE DE LUZ y Habana. Se alquila una esquina propia para establecimiento; en Habana 141, casi esquina a Luz, un piso alto, todo muy barato. Informes: Telf. A-7491. B-2

LOCAL PARA BODEGA: Manila y Ayuntamiento, (Cerro). Alquilo esquina para bodega, con armatostes y enseres. Unica en las cuatro esquinas. Llaves, al lado. Informes: Monserrate 317. «Casa Vila». A-1988. B-2

PARA INDUSTRIA o almacén. Se alquilan, juntas o separadas, tres hermosas naves, muy claras y frescas, 500 metros cada una, en Subirana y Peñalver. Informes: Subirana 79. B-2

ALQUILO: CORRALES 218, un local chico, a una cuadra Mercado Unico, propio para depósito, industria u otra cosa análoga. Informes: Monte 301. Telf. A-9735. B-2

ALQUILO PARA DEPOSITO o industria, los bajos de Cienfuegos 39, entre Gloria y Misión. Precio económico. Sitio céntrico y de unos 150 metros de superficie. B-2

OFICIOS 112, ESQUINA a Merced; Se compone de un salón grande propio para bodega o establecimiento, 2 habitaciones, patio, cocina y servicios. Precio: $45.00. Informes: Bufete de Arellano. M-3936. B-2

SE ALQUILAN MAGNIFICOS locales y naves, propias para industrias y almacenes y terrenos bien situados con desviaderos de Ferrocarril, en el barrio comercial de Concha y Mariña, a precios de situación. Para más informes: Llame a los Telfs. X-2819 X-3629. Casa Gancedo. B-2

B-3 Departamentos

GERVASIO 96, ESQUINA Neptuno. Departamentos para familias, baratos, cómodos, con cocina y baño, en los mismos. Informes, el encargado. B-3

MANRIQUE 55. PEGADO a Neptuno. Alquilo modernos y lujosos departamentos exteriores e interiores, con sala, comedor, dos cuartos, baño completo, cocina de gas. Llave, el encargado. Telf. A-0698. B-3

B-4 Habitaciones

CON BALCON, HABITACION muy fresca; otra interior, en $8.00, casa tranquila y buena presencia. Telf. luz, llavín. Reina 92, antre Lealtad y Escobar. B-4

HABITACIONES GRANDES y frescos departamentos, balcón a la calle, luz, etc. Baratísimos. Dragones 46, altos, entre Galiano y Rayo y Salud número 2, entre Galiano y Rayo. B-4

EN LA calle G número 155 entre 15 y 17, en casa respetable familia, alquílanse dos habitaciones, baño intercalado, luz, comida para dos personas, entrada independiente, precio 30 pesos mensuales. B4

AGUILA 98, ENTRE San José y Barcelona, habitaciones confortables, lavabos, agua corriente, espléndidos baños, agua caliente, departamento balcón a la calle. Precio situación. Hay teléfono. B-4

GANGAS

HABITACIONES

Cerro 817	$ 3.00
O-Reilly 13	$ 4.00
Palatino esq. a Esperanza	$ 3.00
Inquisidor 31	$ 8.00
Dragones 90	$ 4.00
San Rafael 174	$ 5.00
Cuba 1 y 3	$ 4.00
Mercaderes 9	$ 6.00
O-Reilly 72	$ 4.00
Castillo 62	$ 3.00
Cerro 561	$ 8.00
Concepción 56	$ 5.00
Vigía y Cerrada	$ 3.00
Salud 129	$ 4.00
Avesterán 12	$ 5.00
Esperanza 117	$ 4.00
Zanja 115	$ 6.00
Flores y San Bernardino	$ 3.00
Cuarteles 20	$ 3.00
Cruz del Padre 2-6	$ 3.00
Peñalver 16	$ 6.00
San Ignacio 25	$ 8.00
Muralla 20	$ 5.00
Zequeira 155	$ 5.00
Zequeira 96	$ 5.00
San Bernardino 93	$ 5.00
Aguila 66	$ 8.00
Cerro y Colón	$ 6.00
Lamparilla 72	$ 5.00
Infanta 68	$ 5.00
Maloja …, ent. Estrella y …	$ 10.00

M-2096. A-4358. M-6263.

ALQUILERES

BARATAS, HERMOSAS Y FRESCAS HABITACIONES POR LO QUE OFREZCA

Se alquilan habitaciones muy baratas y un apartamento con dos habitaciones, en Maloja número 1, esquina a Monte y Aguila, con vista a la calle. La llave en la misma. Informes: Edificio «Bacardí», Apartamento 401. De 10 a 12 a. m. y de 3½ a 5½ p. m. Telf. A-7830. Francisco Torres. B-4

VEDADO, calle H 128 entre 13 y 15, familia respetable alquila dos habitaciones, juntas o separadas, con comida y todo servicio. Teléfono F-3018. B4

$5.00 HABITACION para persona, San Rafael número 27, entre Aguila y Galiano, frente a «El Encanto», muy fresca y amplia. Informes: «La Moda», Galiano y Neptuno. M-9643. B-4

DESDE $8
SOBERBIAS VENTILADAS HABITACIONES
EDIFICIO CARREÑO
MARINA E INFANTA
M-2096 U-4662

ALQUILO HABITACIONES muy frescas y baratas, en Habana 157; Aguila 164, y Animas 121. Informes, encargadas. B-4

SOL 85. SE ALQUILAN habitaciones frescas y ventiladas, desde 8 pesos. Casa moderna y de toda moralidad. Véalas y se convencerá. Informes, el encargado. B-4

SE ALQUILAN HABITACIONES en Corrales número 105, altos y bajos, desde $5.00, hasta $11.00. Muy frescas. Informes, la encargada. B-4

MONTE NUMERO 363-E., altos, frente al Mercado, amplias habitaciones para hombres solos. Baratas. Nuevas. Casa tranquila. Informes: Cristina número 4. Taller Cagigas. Telf. A-3655. B-4

EDIFICIO «CATEDRAL». Casa para familias honorables. Hay ascensor, agua abundante. Habitaciones y departamentos muy frescos. Visitando este edificio ningún otro le gustará después. Empedrado número 4.

$25 Dos habitaciones, baño completo, cocina. Marina 16-C. Edif. Echevarría. M-2096. B-4

B-5 Casas de Huéspedes

HUESPEDES: REINA 83, esquina a Manrique, «La Matancera», ventiladas habitaciones, con baño, buena comida, orden. Precio para matrimonios, de $40.00 a $45.00 al mes. Telf. A-0238. B-5

B-6 Hoteles

Hotel SAN LUIS
BELASCOAIN 5
Elegante y Fresco.
Garage en la misma casa.
Precios a un peso diario por persona y por mensualidades, precios económicos.

THE SAVOY
F. Y 15, VEDADO
TELF. F-6616
Situado en un lugar alto del Vedado, con fácil y frecuente comunicación con la Ciudad y Repartos; rodeado de jardines, con 600 metros de hermosos portales. Las habitaciones stienen ventilación directa. Teléfono, closet y baño particular, con agua fría y caliente. Precios moderados, incluyendo tres excelentes comidas, bien seleccionadas, al servicio en mesass separadas, para cada familia.

LA ADMINISTRACION DEL HOTEL HARDING. CRESPO No. 9
se siente satisfechísima por el éxito alcanzado en diez días en su nueva organización. Cierto es que los precios **PARA MATRIMONIOS O DOS PERSONAS**, habitación con baño privado y suculenta comida.
TODO POR $35.00
ES VERDADERAMENTE ALGO ANORMAL E INCREIBLE
Nuestra mejor propaganda hoy son nuestros inquilinos, los que pueden informar ampliamente si son ciertos nuestros ofrecimientos.
Nuestra cocina está dirigida por un experto maestro excocinero de Palacio.
Como casi todo está alquilado, también admitimos abonados únicamente a los comedores.
PRECIO POR MES DESDE $11.00, almuerzo y comida.
Elevador, camareros, agua fría y caliente día y noche al servicio de los señores inquilinos. Ropa de cama y jabones por cuenta del Hotel.
Informes, Administrador, A-6725.

IDEAL ROOM
PRADO 93-B., (POR PASAJE)
HOTEL frente Capitolio. Tenemos Apartamentos y habitaciones, baño agua caliente, muebles y todo servicio. Limpieza esmeradísima. Precios con comida, para matrimonio, desde $35.00. Visítenos, no perderá el tiempo. No se admiten señoras que no sean de moralidad. B-6

SE SOLICITAN

S-1 Criadas y Criados

SE NECESITAN UNA CRIADA para habitaciones, sueldo $20.00; y un chofer español, que tenga recomendación de donde trabajó, $30.00. Informes: Compostela 58, bajos. S-1

SE SOLICITA española para todo el servicio de un matrimonio, que entienda de cocina y que tenga referencias. Egido 61, altos, después de las 9 a. m. S1

S-2 Cocineras y Cocineros

SE SOLICITA JOVEN española, que sepa cocinar, hacer la limpieza, casa matrimonio solo, tráiga referencias. Sueldo: $15.00. Figuras número 16, altos, esquina Lealtad. S-2

S-11 Agentes y Socios

SE SOLICITAN AGENTES para un colegio de alumnos internos. Buena comisión. Informes personalmente en Luz Caballero 72, Guanajay. S-11

SOLICITO Y GRATIFICO con $5.00 por ser recuerdo de familia, a la persona que encontró un paraguas, quedado la tarde martes 19 abril, en carro Playa-Estación Central y lo devuelva a su dueña, Lealtad 117, altos, bodega. S-11

S-12 Solicitudes-Varias

SE SOLICITA MATRIMONIO español, sin hijos, se le da habitación a cambio de lavado de ropa, de corta familia, Mercaderes 19, primer piso. S-12

AGENCIAS DE COLOCACIONES

"LA MATANCERA"
A-7740: Sirve rápidamente cocineras, criadas, toda clase de servidumbre y empleados de ambos sexos, con referencias. Calle Sol 111. Servicio permanente, a todas horas. X.

«LA MILAGROSA». M-5341. Ofrece cocineras y criados de ambos sexos, del país y extranjeros, sin muchas pretensiones y que duermen en la colocación, y con referencias. X.

LA AGENCIA «MARQUEZ», le ofrece cocineras, criadas, manejadoras, lavanderas y toda clase de servidumbre del país y extranjeras, con referencias y rapidez. Telf. F-3038. C. y Calzada, Vedado. X.

LA CUBAN AMERICAN Employment tiene personal escogido para toda clase de empleo, governes hablan inglés, alemán, francés y español; enfermeras, secretarias de consultorio médico, telefonistas. Telfs A-3343 A-3806. X.

SE OFRECEN

O-1 Criadas y Criados

DESEAN COLOCARSE dos jóvenes españolas, una buena criada de mano o manejadora; la otra, para cuartos, sabe coser y cortar; las dos tienen referencias de buenas casas. Telf. A-4792. O-1

SE COLOCA UNA JOVEN española, para todos los quehaceres, sabe coser; tiene referencias. M-5264. O-1

SEÑORA ESPAÑOLA, de mediana edad, desea colocarse de criada de mano o manejadora; tiene muy buenas referencias. Informes: Telf. I-1962. O-1

SE OFRECE CRIADA de mano, española, sabe servir muy bien la mesa; también sabe lavar y planchar, y tiene buenas referencias. Telf. A-3343. O-1

DESEA COLOCARSE joven española, para comedor, cuartos o criada de mano, lleva tiempo en el país, es seria, acostumbrada a servir en buenas casas, con referencias de las mismas. I-7251. O-1

SE OFRECEN DOS JOVENES españolas, buenas criadas de cuartos o de manos, saben lavar y planchar ropa fina de señoras, son formales y saben trabajar; tienen referencias de buenas casas. Telf. M-4096. O-1

DESEA COLOCARSE una muchacha española, de cuartos, criada de mano o manejadora; tiene buenas referencias, sabe servir a la rusa, y es cariñosa con los niños. F-2084. O-1

ESPAÑOLA DESEA COLOCARSE de criada de mano, es formal y sabe cumplir con su obligación; tiene referencias. Telf. I-2793. O-1

SE DESEA COLOCAR una muchacha española, para criada de mano o para cocinar y limpiar, siendo corta familia; lleva tiempo en el país. Informes: 10 de Octubre número 236. Telf. X-2701. O-1

SE DESEA COLOCAR un criado español, que ha trabajado en buenas casas, con referencias de las mismas; también una criada para cuartos y coser. Informes: F-5152. O-1

SE DESEA COLOCAR una peninsular, de criada de mano o manejadora, o para todo. Telf. F-6775. O-1

SE DESEA COLOCAR, una señora, de mediana edad, para los quehaceres de una casa. Informes: Telf. M-4152. Tiene quien la recomiende. O-1

DESEA colocarse una joven española para criada de mano, sabe servir a la rusa, lo mismo para los repartos que para el campo, tiene referencias. No tiene pretensiones. Teléfono M-1789. O1

SE DESEA colocar joven española para todos los quehaceres de corta familia, no me coloco por menos 12 pesos. Informes, Telf. A-4531. O1

DESEA colocarse joven española de criada de mano, cuartos, es limpia y trabajadora, sabe cumplir con su obligación. Informan, Telf. A-0853. O1

DESEA colocarse una señora de mediana edad para los quehaceres de una casa, sin pretensiones ninguna, con familia americana o cubana, tiene referencias. Telf. U-6698. O1

JOVEN española desea colocarse de criada de mano o cuartos, es formal y trabajadora, sabe cumplir con su obligación, tiene referencias, teléfono U-8239. Marta. O1

SE DESEA colocar una muchacha española para cuartos o comedor o manejadora o servicio en casas buenas y tiene excelentes referencias, teléfono F-2545. O1

SE DESEA colocar una española de mediana edad, para criada de mano, tiene buenas referencias. Informes, teléfono M-5489. O1

DESEAN colocarse dos españolas, una para criada de mano o de cuartos, la otra para criada de mano y entiende algo de cocina, desean casa de moralidad. Informan, Telf. F-4703. O1

DESEA colocarse una muchacha española de criada de cuartos o de comedor, sabe servir la mesa a la rusa o de manejadora. Informan, U-8239. O1

DESEA COLOCARSE, una joven inglesa, criada de mano o lavandera, diariamente o por meses. M-5003, Alcantarilla número 6. O-1

SE OFRECE JOVEN española, para cuartos y coser, duerme fura; buenas referencias. Informes: Telf. F-3366. O-1

SE OFRECE UNA JOVEN española, para criada de mano; tiene buenas referencias. Informes: A-9336. O-1

SE DESEA COLOCAR una joven española, para limpieza por horas o quehaceres de corta familia, dormir fuera. Telf. U-4680. O-1

SE DESEAN colocar dos jóvenes del campo, para limpiar o manejar, blancas, tienen referencias. Informan, F-5820. O1

SE DESEA colocar joven española para coser y limpieza de cuartos u otros quehaceres, tiene referencias. Informes, teléfono U-6943. O1

SUSCRIBASE AL DIARIO DE LA MARINA

SE OFRECEN

JOVEN JAPONES, desea colocarse de criado de mano; tiene buenas referencias y habla inglés. Llamen por Antonio Nagase. Telf. A-6931. O-1

SE DESEA COLOCAR joven española, de criada de mano o manejadora, sabe cumplir con su obligación; quiere casa de moralidad. Informes: Telf. A-2454. O-1

SE DESEA colocar una muchacha española para criada de mano, manejadora o cuartos, sabe leer, escribir y coser, desea casa de buena familia, tiene referencias .Teléfono M-3578. O1

DESEA colocarse una española para cuartos o criada de mano, sabe algo de costura, tiene buenas referencias, Carlos III número 2, teléfono U-2163. O1

DESEA colocarse una joven española para criada de mano, manejadora o cuartos, sabe coser, práctica en el trabajo y con referencias de buenas casas. Telf. A-4792. O1

O-2 Cocineras y Cocineros

SE OFRECE JOVEN española, para cocinar y limpiar, corta familia, sabe hacer algunos dulces y tiene muy buenas referencias. Telf. A-3343. O-2

COCINERA ESPAÑOLA, de mediana edad, va al campo si es necesario, duerme en la colocación y tiene buenas referencias. Informes: Telf. A-3318 O-2

COCINERO, REPOSTERO, asiático, desea colocarse en casa particular, cocina muy execelente criolla, española, americana; también tiene recomendación de la última casa. Informes: calle San Rafael 76, tintorería. Telf. M-6763. O-2

JOVEN CHINO, GENERAL cocinero, repostero, desea colocarse casa particular, cocina criolla, española, americana, práctico en la cocina, aseado, cumple con su obligación y tiene buenas referencias. Informes: Telf. A-4324, Manrique 103, tintorería. O-2

SE DESEA COLOCAR una española, para cocinar y limpiar, para corta familia, o criada de mano o de cuartos; tiene referencias. A-2991. O-2

EXCELENTE COCINERA, repostera, se ofrece, de buen aspecto y limpia; tiene buenas referencias de años de familias conocidas; también una criada de mano, con buenas referencias. A-3070. O-2

SE DESEA COLOCAR una española, para cocinar o para todo, corta familia, en casa de moralidad. Telf. F-4703. O-2

ALQUILO NAVE, CON MIL metros, espléndida, baratísima, San Indalecio 17, frente al parque Santos Suárez, Alejandro Sánchez. Telfs. M-9679 X-2754. O-2

DESEA COLOCARSE muchacha americana, de cocinera, criada de mano o manejadora, con buenas referencias y muchos años en el país. Telf. M-2535. O-2

SE DESEA colocar cocinera española de mediana edad, cocina a la criolla, hace plaza, sabe de repostería, que sea en casa de moralidad. Informes, teléfono M-2476. O2

SE COLOCA asturiana cocinera, hace dulces, cocina bien, es trabajadora, muy limpia y honrada, hace de todo, va al campo, tiene referencias buenas, dan razón, La Nacional, teléfono U-7084. O2

SE OFRECE cocinera castellana, sabe y le gusta cumplir, es limpia y sin pretensiones. Telf. F-4988. O2

RELIABLE American cook colored man knows some Cuban cooking, like wise willing to work for American or Cuban has reference. Telf. FO-7998. O2

DESEA colocarse una muchacha de color, para cocinar, entiende algo de dulces, duerme en la colocación. Informes, Telf. F-6117. O2

SE DESEA colocar una joven española para cocinar y limpiar o criada de mano. Informan, Telf. F-5884. O2

SE DESEA colocar una cocinera de color, sabe hacer dulces y hablar inglés. Llame I-7766. O2

SE OFRECE joven española cocinera, sabe hacer dulces, cocina y limpia rencias. Telf. U-5908. Pregunte por a corta familia, tiene buenas refe-Dulce. O2

COCINERO FINO, REPOSTERO, asiático, desea colocarse casa particular, cocina perfectamente a la criolla, española y francesa, muy limpio y formal, sabe cumplir con su obligación, y tiene buenas referencias. M-2792. O-2

RECOMENDED WOMAN for general work a good cook call. Kate. FO-2997. O-2

SE COLOCA JOVEN, de color, que es buena cocinera, para cocinar y limpiar, con buenas referencias y duerme en la colocación; otra no duerme en la colocación. A-8066. O-2

COCINERO, REPOSTERO, procedente del campo, no tiene pretensiones de sueldo y si necesidad de trabajar; aceptaría colocación o cocina en negocio, aunque sea chico, para La Habana o fuera. Telf. M-5743, Fernandina 13. O-2

SE OFRECE COCINERO español, para colegio, casa comercio o particular, cocina muy bien; no tiene pretensiones. Telf. F-3366. O-2

SE OFRECE UNA SUPERIOR cocinera y repostera, cocina criolla y española, sabe hacer toda clase de comidas finas; tiene referencias de buenas casas, duerme en la colocación; y en la misma, se ofrece una criada de mano. Para informes: Llamen: Telf. M-6724. O-2

COCINERO, CON BUENAS referencias; hago dulces, voy barrios extremos. Telf. M-6877. Pregunten por Cándido, bodega «La Mariposa». O-2

COCINERA repostera, inglesa, de color, desea colocarse, cocina americana y un poco a la criolla, tiene buen carácter, limpia y con inmejorables referencias. A-3070. O2

BUEN COCINERO y repostero, asiático, desea colocarse en casa particular, cocina bien a la criolla, española, francesa y americana; tiene buenas recomendaciones; también va al campo. Informes: Telf. M-4579. Preguntar por José Wong. O-2

O-3 Manejadoras

SE OFRECE JOVEN inglesa, de color, manejadora o criada de mano; tiene buena presencia, entiende muy bien el cuidado de los niños; con muy buenas referencias. A-3070. O-3

SE OFRECE MANEJADORA española, experta en cuidar niños chiquitos y mayores, sabe hacerles su comida; tiene muy buenas referencias, y no le importa salir al campo. Telf. A-3343. O-3

O-5 Jardineros

EXPERTO jardinero y sereno japonés, desea colocarse en casa particular o finca, tiene recomendación, teléfono U-8153. O5

O-6 Choferes

SE COLOCA MAGNIFICO chofer, 30 pesos. Informes: F-4283. O-6

JOVEN español desea colocarse de chófer y jardinero y se coloca provisional. Telf. U-6667. O6

DESEA COLOCARSE un chofer español, mecánico, práctico en toda clase de máquinas; tiene buenas referencias. Informes: Telf. FO-2223. O-6

SE OFRECE CHOFER español, con referencias de las últimas casas, sin pretensiones y maneja toda clase de máquinas. Telf. FO-2857. O-6

O-7 Costureras, Modistas y Sombrereras

SE OFRECE UNA MODISTA, para familia distinguida, para coser y ayudar en otras cosas; no tiene inconveniente salir al campo y tiene referencias. Informes: M-4290. O-7

SE OFRECEN

O-12 Ofertas-Varias

SE DESEA COLOCAR un muchacho, joven, español, para dependiente de bodega, café o ayudar a los quehaceres de una casa; tiene buenas recomendaciones. Informes: Telf. FO-1919 O-12

SE COMPRAN

C-3 Fincas Rústicas

DESEO COMPRAR UNA FINCA, de una a dos caballerías de terreno bueno, con árboles frutales y palmas, que esté situada en la Carretera de Batabanó a La Habana. Dirigirse al Apartado 286, Habana, manifestando las condiciones de la finca y precio. C-3

C-4 Establecimientos

COMPRO UNA BODEGA que tenga vida propia y bien surtida, dando en pago una casa, que vale $2,000.00. Telf. I-7462, Díaz. C-4

C-5 Muebles y Prendas

A-4559: COMPRO MUEBLES finos y corrientes, antigüedades, objetos Arte, oro, libros, baúles, maletas, pianos. Liquido casa completas, máquinas coser, escribir. Pago bien. Negocio rápido. A-4559. C-5

C-6 Maquinarias

SE DESEA comprar una concretera I. S., de uso, a precio razonable. Sr. S. M. Apartado 630. C6

C-8 Instrumentos de Música

COMPRO PIANOS DE TODAS marcas, igual verticales, que cuarto de cola, que no tengan comején. Llame al Telf. M-3040. C-8

C-12 Objetos-Varios

PUPITRES: COMPRO, vendo, de todas clases, archivos, máquinas de escribir, sumar, calcular, mimeógrafos, muebles de oficina en general. Llame y vea. Villegas 6. A-8054. C-12

SE VENDEN

V-1 Casas

REPARTO ALMENDARES: Vendo regia casa, fabricación de lujo, 5 habitaciones de 4 x 4, garage, cuarto criados. Precio de situación. Más detalles: Oficinas del Reparto. FO-2212, Rodríguez. V-1

HORROSA GANGA: Vendo casa mampostería, al fondo 3 cuartos madera, mide 100 x 23 metros, renta $18.00. Precio: $1,200.00. Atiendo oferta. Informes: Lodos« Marte y Belona». V-1

VEDADO, vendo 2 casas antiguas, pero buenas, miden 683 metros, precio, $6,500 las dos. Señor Quintana, Chacón 23. Telf. A-7733, de 9 a 12. Cambio casa reparto Almendares, por solares o créditos hipotecarios, señor Quintana. Chacón 23, Telf. A-7733, de 9 a 12. V1

CASAS vendo, Neptuno, una planta, 120 metros, $9,500; Egido, 192 metros, $9,500; Gervasio, antigua, $3,500; Crespo, una planta, $4,500; esquina, Valle, cerca Infanta, moderna, $3,700; Concordia, cerca Belascoaín, buena para fabricar, $6,000. Campanería, Aguiar 68. M-7785. V1

CASA $2.300.00
Vendo casa mampostería, pisos mosaicos, sala, saleta, 3 habitaciones, baño, cocina, patio. Está vacía. Acabada pintar. Superficie 6 x 20 metros. Situación: Castillo 42, entre Omoa y San Ramón, a una cuadra Calzada del Monte, Alberto Cuervo, Obispo 59, altos. M-1537. V-1

VENDO $1,200.00, MODERNA casa mampostería, cielo raso decorado, cocina, patio, admito mitad contado, resto pagar $25.00 mes, sin interés hasta amortizar. Este de la Línea, letra A., casi esquina a Mendoza, (frente Puente Hierro), Santos Suárez(Alberto Cuervo, Obispo 59, altos. M-1537. V-1

LINDO chalet moderno, por embarcar, verdadera ganga. Con facilidades de pago. Lo mejor del reparto Almendares, una cuadra tranvía, ómnibus, sala, 3 grandes cuartos, baño moderno, hall, comedor, cocina, pantry, garage, patio con jardín. Llame FO-1167. V1

POR $19.00 SE VENDE CASA de mampostería, de portal, sala, comedor, dos habitaciones, patio y servicios, acera y posición a la brisa. Flores 22 y medio, entre San Leonardo y Rodríguez, Santos Suárez. Puede dejarse parte en hipoteca. V-1

A 10 MINUTOS DE LA HABANA, vendo casa y terreno, bien cercado, propio para granja, con agua, luz, servicios. Informes: Telf. I-4437. V-1

VEDADO: ACERA de la sombra, calle de Baños, parte alta. Se vende moderno chalet, de dos plantas, con jardín al frente y árboles frutales al fondo. Solar completo. Trato directo. No corredores. Telf. A-9670, de 9 a 12 a. m. V-1

VENDO EN EL MEJOR punto de la Calzada del Monte, una casa moderna, de tres plantas y fabricación primera. Informes: Plaza Polvorín, ferretería Pico. V-1

RESIDENCIA EN MIRAMAR. En lo mejor del Reparto, lujosa casa de esquina, de dos plantas, con todas las comodidades moderna. De entrada, $4,000.00 y el resto en amortizaciones mensuales. Más informes: F-3308 V-1

V-2 Solares

AMPLIACION ALMENDARES: Vendo, esquina sombra, $1.40 vara. Precio de contado, dos solares en la cuadra de Montalvo, a precio de situación Detalles: Oficinas del Reparto. Telf. FO-2212, Rodríguez. V-2

ESQUINA VEDADO
Liquidación a $4.00. Se vende la esquina de la calle Catorce y Diecinueve, sombra, de 27 varas de frente por 30 de fondo, incluyendo en este precio las aceras, por la calle 19, que están pagadas. Informes: Telf. M-7070. V-2

V-3 Fincas Rústicas

VENDO EN $2,000.00 CERCA Carretera Central, preciosa finquita con casa madera, luz, buena agua, muy acompañada. Situación: «La Ursula», Arroyo Arenas. Informes: Telf. F-4825. V-3

4 CABALLERIAS en Managua, 4,000 pesos; otra de 14 caballerías, Carretera, $10,000.00; otra, 4 caballerías, en $3,800.00. García: U-1363, de 12 a 2, solamente. V-3

CARRETERA CENTRAL: Finca recreo. Se vende a precio situación, mucha arboleda, pozos, caminos, casa mampostería, «Villa Carmen», entre San Francisco Paula y Cotorro, frente al Apeadero «Villa Rosa». Tranvías a Güines. V-3

V-4 Establecimientos

BODEGA ANTIGUA, cantinera, vendo $1,800.00, facilidadese, buenas condiciones. Trato directo dueño. Urge venta, sin deudas, poco alquiler, casa para familia. Informes: Telf. M-5550, Pancho. V-4

POR RAZON de embarcar se vende negocio de comidas en casa céntrica y ventilada, con espléndido comedor, grandes y cómodos cuartos, balcones a la calle, precio situación. Informan en Lamparilla 94, esquina a Bernaza. Telf. M-4593. V4

SE VENDE un taller de ebanistería con aparatos modernos, de las mejores marcas, movido con motor de petróleo, marca Benz, con un gasto insignificante, se da regalado. Informes en Velázquez 31, entre Infanta y Cruz del Padre, Cerro, a todas horas. V4

SE VENDEN

BODEGAS, CON $200.00 y $600.00, de contado, en Calzada. Es negocio de ocasión. Se venden, por motivos que diré al comprador. Informes: Cristina y Pila, Bodega. A todas horas, Vázquez. V-4

VENDO BODEGA CANTINERA, 1,500 pesos, con $500.00 contado. Está surtida, $20.00 alquiler. Vea este negocio, le conviene, Carlos III y Belascoaín, café Celada, Cuenya. V-4

BUEN NEGOCIO
Habiendo sido nombrado gerente de una importante fábrica en Gijón, Asturias, y debiendo de embarcar pronto, vendo mi acreditadísimo establecimiento de víveres finos La Viña de Jesús del Monte, muy bien situado y contando con espléndida clientela. Doy grandes facilidades para el pago, también haría cambio por propiedad urbana. Para informes, diríjase a su dueño, Ubaldo Junquera, Diez de Octubre 305, Habana. V4

VENDO hermosa casa de huéspedes, tres plantas, bien situada, poca renta, muy cómoda, llena, muy barata. Es un regalo. Informa su dueño, señora García. M-7380. V4

VENDO BODEGA, $2,200.00, 2 casas modernas, cerca de la Iglesia Jesús del Monte, 12 x 12, $2,700. Todo producto herencia, Belascoaín y Carlos III, café, Cuenya. V-4

VENDO DULCERIA: Con algunos enseres y marca de fábrica acreditada, libre de deudas y en local sanitario, por lo que ofrezcan. Municipio número 39, por Concha. V-4

V-5 Muebles y Prendas

SE VENDEN ESCAPARATES lunas biseladas, camas, neveras, escritorio señorita, varios objetos más. No se repara en precio. Cerro 592. V-5

MAGNIFICO JUEGO de comedor, de caoba, acabado en nogal; lujosa alfombra francesa de 3 y medio x 2 y medio metros; cocina de gas, esmaltada, en buen estado y varios objetos. Telf. F-1905. V-5

JUEGO CUARTO, CON LUNAS, cristales, barniz nuevo, $26.00; comedor, con vitrina, $20.00; sala, $12.00; nevera-botellón, $10.00; la del café, «Bhon», $25.00. Indio 5. A-2826. V-5

VENDO BONITO JUEGO sala, $18.00; comedor, con lámpara, bronce, $25.00 nevera Bon Siphon, lámparas, ortofónica, máquina escribir Remington, sillones caoba. No reparo precio. Sitios 37, bajos. V-5

HORROROSA GANGA: Por embarcar vendo mi regio juego cuarto, tres cuerpos, completo para persona de gusto. Lo sacrifico por lo que den. Urge venta. Sitios 37, bajos. V-5

GANGA: SE VENDEN muy baratos todos los muebles y útiles de un café. También vendo juegos de sala, comedor, escaparates, burós y toda clase de muebles. Telf. FO-2559. V-5

VERDADERA ganga. Vendo juego sala, moderno, chiffonier, escaparate, coqueta, librero, cinco secciones, mesa escritorio, estufa gasolina, 3 hornillas. Llame, FO-1167. V5

«UNA CASA Completa» de muebles y lámparas, $10 mensuales, 1 juego cuarto, juego comedor, juego sala, nevera, 3 lámparas, 2 sillones-portal, 1 cama niño, 1 fiambrera. Todo $10 mensuales, libre conducción. Ventas a plazos, a toda la Isla. La Comercial Neptuno 159. V5

NECESITO VENDER urgentemente los elegantes y modernos muebles de mi casa, sala, comedor, cuartos, lámparas y precioso bargueño. Urge venta. Concordia 31, altos, esquina a San Nicolás. V-5

MUEBLES DE LUJO y corrientes, en todos estilos, especialmente Arte Nuevo. Fabricamos rápidamente los que usted elija, y liquidamos todas las existencias, así como joyería, relojería, lámparas, etc., al contado y a plazos, con las mensualidades que le convenga. Tenemos compradores para sus muebles, en cambio por los nuestros y le alquilamos a los que necesite, dándole opción a comprarlos, rebajando la mitad de lo que haya pagado. La Casa Ruisánchez (que anuncia la verdad), Angeles 13, esquina a Estrella (del 25 al 31. Telf. A-2024 V-5

«UNA CASA COMPLETA», $15 00 mensuales, juego sala, juego comedor, juego cuarto, nevera, 3 lámparas, mesa-teléfono, 2 sillones-portal 1 cama hierro, 1 fiambrera, 1 sombrerera y 1 mesa escritorio. Todo. $15 00 mensuales, libre conducción. Ventas a plazos, a toda la Isla. «La Especial» Neptuno 159. V-5

V-6 Maquinarias

VENDO APARATOS de tostar café «Rápidos Ideal», alemanes, de 60 y 25 kilos, de uso y despedradores de café, Manuel Pruna 13, casi esquina a Pedro Pernas, Juan López, de 11 a 1 y 6 p. m. V-6

GANGA, ELEVADOR ELECTRICO PARA CARGA, DE 3,000 LIBRAS
Se vende, con motor y máquina de primera clase, en perfecto estado de funcionamiento, propio para almacén o industria, o muchos pasajeros, con recorrido de dos a cuatro pisos. Informa, señor Saberón, Cuarteles 4, teléfono U-8607. V6

V-7 Automóviles y Accesorios

AUTOMOVIL PEERLESS, cuatro puertas, vestidura, pintura, gomas completamente nuevas, cerrado, siete pasajeros ,por haberme quedado cesante, doy menos de $80.00. Toda prueba. Indio 5. A-2826. V-7

CAMION Ford 1929, se vende a primera oferta razonable. Mallorquín, Lucena 15, bajos, entre San Miguel y Neptuno. Telf. U-5585. V7

FORD CERRADO, SE VENDE barato, garantizado su motor, buenas las cinco gomas, vestidura y pintura. Informes: U-6630. V-7

GANGA: UN COACH Chrysler, con todas las gomas nuevas. Vea a Julio, Agencia Chevrolet. V-7

SE VENDE UN CUPE Ford, con facilidades. Vea a Julio, Agencia Chevrolet. V-7

TENGO UN BUICK SEDAN, de cuatro puertas, completamente nuevo. Vea a Julio, Agencia Chevrolet. V-7

CHEVROLET SEDAN, de cuatro puertas, en perfectas condiciones y facilidades de pago. Vea a Julio, Agencia Chevrolet. V-7

CHRYSLER 72, SEDAN, perfecto estado, cualquier prueba, 16 entre Tercera y Quinta, Miramar. FO-2259. También vendo barato, radio «Day Fan», precioso mueble, gran alcance. V-7

VENDO 2 CARROCERIAS de reparto, adaptables a cualquier chassis. Por lo que ofrezcan, Cárdenas 11, entre Corrales y Apodaca. V-7

VENDO «DOCE AUTOMOVILES» trabajando alquiler, marca Playmouth, o se cambian por finca rústica, cubriendo la diferencias en efectivo. Trato directo. Dirija proposiciones a Mr. James Connor, Apartado 895. Habana. V-7

SE VENDE CUÑA «Studebaker», pintada de nuevo, con 5 gomas nuevas, Zanja 86. Telf. U-9797. Sr. Santiago. V-7

SE VENDEN

SE VENDE UN CAMION Dodge Brother, de una tonelada, cerrado, en magníficas condiciones. Se da barato. Informes: Santa Clara número 2. Telf. A-1472. V-7

CHEVROLET DEL 30, cuatro puertas, poco usado, en muy buen estado. Se vende en Neptuno 204, garage «Eureka». V-7

GRAN TALLER DE CHAPISTERIA
Reparación en general de radiadores, pintura «Duco», soldadura autógena, de Enrique Padilla. Infanta 5, entre Jovellar y San Lázaro. Telf. U-7267. Esta casa pinta con «Duco» todas las reparaciones de los trabajos de chapistería, con precios muy reducidos y con toda garantía, en las reparaciones generales. Mi interés es que sea usted cliente para siempre.

V-8 Instrumentos de Música

VENDO ELEGANTISIMA pianola, sin comején, con mandolina, grandes voces, nuevecita, rollero, banqueta, 100 rollos, $60.00, costó $1,330.00; juego sala Renacimiento, finísimo, $38.00, con espejo, colgado cordones; ortofónica Victor, costó $345.00, albums, discos, en colores, lo más moderno, $22.00. A-5704, Jesús del Monte 27, altos, Esquina Tejas. V-8

PIANO «RHEYE», CON teclado, barniz nuevo, afinado, con tono Internacional, con su banqueta, por breve embarque, $28.00; ortofónica «Victor» $7.00, muchos discos. Indio 5. Telf. A-2826. V-8

GRAN REALIZACION de pianos de todas marcas, garantizados como nuevos, con facilidades de pago. No compre sin ver nuestros precios. Aguila 139. Telf. M-1661. V-8

RADIOS MAJESTIC 1932
Refrigeradores «Chef», a plazos, $5.00 mensuales. Acepto entrada, radios, neveras, victrolas, pianolas, muebles. Gustosamente lo demostraremos. Telf. A-5704, Jesús del Monte 27, altos, una cuadra Esquina Tejas. V-8

PIANOS: GANGA
Vendo al contado o a plazos y alquilo, nuevos y de uso, de las mejores marcas. Magníficas condiciones. Gustavo Pérez. Jacomino. Avisos: Telf. M-9944. V-8

AFINE SU PIANO, pianola por $2.50 Absoluta garantía, Virgilio Fernández, procedente de grandes fábricas europeas. Taller de reparaciones de pianos y autopianos, Zulueta 36 y medio. M-3040. V-8

V-9 Utiles de Oficinas

UTILES Y MUEBLES DE OFICINAS OPORTUNIDAD UNICA
Vendo archivos y escaparates Allested color caoba, contra incendio, cajas de caudales calculadoras, máquinas Bouraughs, de sumar, portable, mesas planas, caoba; mesas mecanógrafos; sillas giratorias; ventiladores de techo protectores Check; mesa directorio; libreros y taburetes. No estoy establecido en el giro, sólo liquido una oficina. Maloja número 1, esquina Aguila. De 8 a 11 y de 3 a 6. V-9

BUROS Y MAQUINAS de escribir, desde $5.00. Libreros, archivos, cajas caudales, sillas giratorias, máquinas de sumar, calcular, mimeógrafos, muebles oficina en general. Véalos, Villegas 6. A-8054. V-9

MUEBLES DE OFICINA
Se vende gran lote de archivos, bufetes, tarjeteros, Kardex, giratorios, máquinas escribir, sumar, adresógrafos, ventiladores, cortinas y otros artículos de oficina Compostela 53, cerca Obispo. V-9

VENDO: 22 MAQUINAS de Singer, de diferentes clases, que proceden de un taller de confecciones, completas, Agustín Sancho, Muralla 18, altos. V-9

V-10 Cajas Registradoras

REGISTRALORAS NATIONAL, $5.00 mensuales, cambios, reparaciones garantizadas. Vendo 70 por ciento más barato, comprándomelas al contado. Liquido negocio, dando facilidades de pago. Aprovéchense viniendo, Campanario 89. Telf. M-9571. V-10

V-11 De Animales

VENDO MULOS, CARROS y arreos de todas clases, caballos, mulos de monta, un burro semental de 7 cuartas, cesta de mimbre, cochecitos TODO MUY BARATO, JARRO Y CUERVO. Marina número 3. Jesús del Monte. Telf. X-2876. V-11

V-12 Objetos-Varios

COCINAS DE CARBON vegetal, alemanas. Se liquidan a menos de la mitad de su valor. Esta ingeniosa cocina pueden adquirirla en Angeles 19. Neveras «Alpes». V-12

SE VENDE un baúl-escaparate, grande, marca Hartman, Habana 61, departamento 2. V12

GANGA: SE VENDE una lancha de 20 pies, motor Chevrolet. Precio 125 pesos. Para verla y probarla, Círculo Militar de La Playa. Informes: Marinero del Círculo. V-12

LOSAS DE SAN MIGUEL
Se venden hasta mil varas al precio de setenta a noventa centavos la vara, según la cantidad que se compre. Son de la mejor clase, en tamaños de 1-2 y 1-2 y de 1-2 x 1 vara. Calzada de Columbia esquina a la Avenida de América. Informes por los teléfonos M-7070 y M-7058. V2

PARA LAS DAMAS

PD-6 Interés para las Damas

SOMBREROS-TURBANTES. Ultimos modelos de paja flexible, muy frescos. También sweaters de seda, calados. Verdaderos precios de situación Casa Venamí, San Rafael 1 y medio, entre Industria y Amistad. PD-6

CLINICA DE FAJAS
Arreglamos cualquier faja vieja. Adaptaciones. Modificaciones. Confeccionamos todos modelos. Muy barato, MERCEDES atiende señoras. Fajas para colon, estómago, operados, vientres péndulos, maternidad. Reductora etc., RETENTOR, la faja que cura la hernia. Muchos testimonios. Garantía, servicio. Consultorio Ortopedia, Mecánica. Neptuno 147, bajos, esquina a Escobar. U-1178. Servimos interior. PD6

GIROS Y LETRAS

CAJAS RESERVADAS
Las tenemos en nuestras bóvedas construídas con todos los adelantos modernos y las alquilamos para guardar valores de los interesados. En esta oficina daremos todos los detalles que se deseen.
N. GELATS Y COMPAÑIA
106 Aguiar 108, esq. a Amargura.

DINERO E HIPOTECAS

Z-S-T. Se Toma

BANCOS: COMPRO LIBRETAS, Bonos del Asturiano, Bonos Mercado Unico, Centro Gallego, Bonos, Obligaciones del Gobierno y Bonos y Acciones de todas las Compañías, Compostela 11, Manuel Piñol. Z-S-T.

PRESTAMOS A EMPLEADOS
Desde $25.00 a $150.00, pagarés con uno o dos fiadores. También a propietarios de casas. Dinero en hipoteca, desde 7 por ciento anual, Compañía Comercial «La Mercantil», S. A., Habana 72. M-6668. Z-S-T.

DINERO E HIPOTECAS

Dinero en Hipoteca
En todas cantidades, al tipo más bajo en plaza. Con la mayor reserva y prontitud.
MIGUEL F. MARQUEZ
Empedrado No. 16, altos, esquina a Cuba

SE OFRECE

DESEO colocar $5,000 al 6 o|o, sobre propiedad bien situada y moderna, que ofrezca doble garantía. Teléfono FO-2188. De 12 a 8 p. m. solamente. Z so

PRESTO DINERO en 24 horas, con fiadores, empleados de empresas particulares. Paco Fernández, Departamento 313, Banco Nueva Escocia. M-9486. Z-S-O.

DOL DINERO en pagaré con la firma de un propietario de casas, operación en el día, también en hipoteca al 7 por ciento, operación en 24 horas, hago operaciones sobre usufructos, nuda propiedad, condominio, bóvedas, Alberto Cuervo, Obispo 59, altos. M-1537. Zso

DINERO
No pierda tiempo. Cuando necesite tomar dinero en hipoteca o pagaré, vea a Fernández Alvarez, San Ignacio 50. Telf. A-4432, de 2 a 4. Operaciones rápidas y absoluta reserva. Z-S-O.

DINERO
Doy grandes y pequeñas cantidades en hipoteca, desde el 6 por ciento en adelante, para La Habana y sus barrios. También tengo para los Repartos. Operación rápida y absoluta reserva.
JULIO C GRANDA
Obrapía 33. Telfs. M-5921 F-5759 Z-S-O

ENSEÑANZAS

E-1 Academias

TOQUE PIANO DE OIDO. Método fácil, le enseña a tocar melodías populares. Instrucciones en español. Curso $1.00. Escriba a Don Mc Donald. 117 Masterson Avenue, Fort Wayne, Ind. E. U. A. E-1

ACADEMIA CABALLERO
Carrera Comercial completa, $5.00 mes; grupo de tres asignaturas, $3.00; Teneduría por Partida Doble y Analítica; Inglés, Taquigrafía Pitman, Mecanografía Tacto; Ortografía, Cálculo Mercantil. Neptuno 199. Telf. U-2920. E-1

APRENDA USTED
Ortografía Práctica, Gramática, Mecanografía, Aritmética, Contabilidad, Correspondencia Comercial, etc. Cursos absolutamente prácticos por Correspondencia, garantizando enseñarle o devolvermos su dinero. Millares alumnos satisfechos en todas partes. Solicite hoy mismo amplios informes libremente. Gran Academia «Mercurio», Dragones 42. Habana. E-1

E-2 Colegios

COLEGIO CLAUDIO DUMAS PUPILAJE EN FAMILIA
Clases todo el verano. Especialidad en niños retrasados y morosos. Pupilaje en familia, para varones, desde doce pesos en adelante. Externado para varones y señoritas. Primera y Segunda Enseñanza, Comercio, Inglés, etc. Calle Luz 3, Víbora. E2

E-5 Profesores

BAILES: Prof. Chileno R. CAÑAS
Danzón, son, fox, blue, tango. Aprendizaje rápido. Doy práctica con la enseñanza. Bailes de teatro. Seriedad. Competencia. Clases a todas horas. Empedrado 60. E-5

A DOMICILIO: 2 HORAS alternas, 10 pesos todas, Taquigrafía Gregg, Pitman, Duploye, (en inglés y español), Gramática, Preparatoria, Aritmética, Cálculos Mercantiles, Teneduría, Contabilidad, Mecanografía, Lectura, Trujillo. I-3803. E-5

UNA PROFESORA con muchos años de experiencia en Cuba, desea dar clases de inglés, a domicilio; buenas referencias. Informes: Telf. I-3633. Quiroga 17, Luyanó. Mrs. Jessie Beers. E-5

AMERICANA, de cultura parisienne da clases de inglés y francés. M-7143. E-5

EN BELASCOAIN 66, altos, se dan clases de bordado, en máquina y piano, a precios reducidos. E-5

PROFESORA DE INGLES, de Londres, Inglaterra, con gran experiencia. Clases colectivas e individuales. Telf. F-3879. E-5

INGLES
Enseñado por profesora americana. Sorprendentes resultados en pocas semanas. El discípulo leerá, escribirá y hablará el inglés en breve tiempo. Lecciones a domicilio, también. Miss. Kapan, «Gran Hotel», Teniente Rey y Zulueta. M-9896. E-5

DE INTERES GENERAL

CARTERA OLVIDADA en Iglesia San Francisco, Amargura y Cuba, suplico al que la encontró, la entregue en la Sacristía citada Iglesia, María Cabrera. Pérd.

A LOS PROPIETARIOS de casas o encargados. Se venden Planillas con todos los pormenores para dar parte a la Estación de Policía, sobre la ocupación o desocupación de casas o habitaciones, que ordena el Decreto número 897, a 25 centavos la docena, Imprenta Manuel Martín, Lamparilla 54. Telf. M-7643. I-G.

SE COMPONEN maletas y toda clase de artículos de cuero, talabartería Romero, Monserrate 29, frente al parque Zayas, llame al teléfono M-3916. I G

ACERQUESE A LAS PERSONAS DEL IDIOMA INGLES CON SU ANUNCIO CLASIFICADO
Los lectores de estos periódicos impresos en inglés son personas que compran y tienen el dinero para comprar
PRECIOS REDUCIDOS
25 palabras, 30c. el primer día. 10c. cada día adicional
25 y 35 palabras, 45c. el primer día 15c. cada día adicional
35 y 45 palabras, 60c. el primer día. 20c. cada día adicional
Para más de 45 palabras pida précios
PRUEBELOS Y VERA LOS BUENOS RESULTADOS
THE HAVANA POST & Evening Telegram

AGENCIA INMIGRACION Hondureña. Organismo oficial. Necesitamos agricultores, capitalistas e industriales. Información sobre inversiones y oportunidades. Oficina: Manrique 2, esquina Malecón, altos, 3 a 5 p. m. I-G.

M.E.C.D. 2016

Julio, 13 de 1932 — DIARIO DE LA MARINA — Ejemplar, 5 Centavos

A TRAVES DE LA VIDA

Por HECTOR DE SAAVEDRA

EL RECLAMO

ESCENA PRIMERA

El teatro representa un café moderno, donde se despachan bebidas y helados y se hacen dulces y pasteles. Las mesas están ocupadas por parroquianos cuya mayor parte no toman nada. Es la hora de las transacciones para los corredores y hombres de negocios.

Dos individuos, sentados, toman refresco de piña. Puertas al foro, donde no es prudente penetrar.

Primer parroquiano.—Pues, sí señor, como le cuento a Ud.; comimos de esos pasteles y todos nos sentimos intoxicados.

Segundo parroquiano. — ¡Bueno es saberlo! Pero ¿no sería otra la causa?

Primer parroquiano.—No señor; y la prueba de ello es que una vecina, a quien dimos también los pasteles sintió los síntomas del envenenamiento.

Segundo parroquiano.—Pues eso es grave. Y ¿qué hizo Ud.? ¿Dió parte a la policía?

Primer parroquiano. — No señor. Además, como nos comimos todos los pasteles no había «pieza de convicción».

Segundo parroquiano. — ¡Pero eso no puede quedar así! Por lo menos vamos a dar parte al dueño del establecimiento. ¡A ver! ¡Mozo! (Se acerca un dependiente). —Dígale Ud. al amo que queremos hablarle.

ESCENA SEGUNDA

Dichos y el dueño del café. Cuarenta y pico de años, algo gordo, muy satisfecho, saco de alpaca, a rayas. Sonrisa muy amable.

El dueño: (acercándose presuroso. —¿Desean algo los señores? ¿Esperan a algún corredor?

Segundo parroquiano. — No señor; lo que teníamos que decirle es que mi amigo compró ayer unos pasteles y por la tarde todos los de su familia se sintieron envenenados.

El dueño.—¿Eran pasteles con crema?

Primer parroquiano.—Sí, señor.

El dueño.—«Perfetamente». ¿Dice Ud. que los compró ayer?

Primer parroquiano.—Sí, señor.

El dueño: reflexionando). — Ayer era miércoles...

Segundo parroquiano. — No señor; jueves.

El dueño.—¿Jueves? ¡Pues, señores, la cosa es muy natural.

Los dos parroquianos: a un tiempo).—¿Cómo!

El dueño: (muy tranquilo).—¿Cómo?... «comiendo». Sí, señores. Este país es muy caliente. Las cosas fermentan muy pronto. No me negarán ustedes que la crema se descompone de un día para otro.

Primer parroquiano.—Sí, señor.

El dueño. — Además, nosotros somos... así... algo predispuestos... Quiero decir, que algunas veces no estamos bien, y cuando se juntan la crema agria y nuestra «costitución»...

Segundo parroquiano.—Sí, revientan...

El dueño: (reflexivo). — Hay además otra circunstancia que debe «acetarse». Los lunes se hacen los dulces y se ponen en la vidriera y no se renuevan hasta el otro lunes. Las «cremas» se pasan un poco, naturalmente... Usted la compró el jueves...

Primer parroquiano.—Pero eso es nocivo. Es contra la salud pública.

El dueño: (convencido).—Depende del estado y la «costitución» del «endeviduo»...

Segundo parroquiano. — ¿Y si esos pasteles agrios ocasionan la muerte, como ya se ha visto?

El dueño.—«Perfetamente». Pues viene el Juzgado. Después vienen los médicos forenses. La prensa se ocupa mucho de la cosa. Se escriben grandes artículos que se contradicen en la cuestión alimenticia. Tratamos bien a los chicos de la pluma y se arma el gran escándalo...

Primer parroquiano.—Y eso ¿no le perjudica?

El dueño.—¡Ca! Es el gran anuncio y... ¡gratis!

(Telón rápido).

UN LOCO QUE CAUSA PANICO EN UN DISTRITO

Todos los esfuerzos para su identificación son intiles, pues sólo dice que es Tarzán

NORTHBAY, Ontario, julio 12—US.—Un caballero al que sólo se conoce por «Tarzán» se encuentra encerrado esta noche en una celda del cuartel de policía, donde da horribles gritos insistiendo en que se le ponga en libertad para proteger a la ciudad contra los elefantes y los tigres.

Durante una semana, vestido con un lienzo había sembrado el terror en todo el campo próximo con sus apariciones y sus horrendos gritos.

Se organizó una patrulla para apresar a este supuesto cazador de animales salvajes a fin de traerlo al pueblo para que los médicos lo sometan a observación. Todos los esfuerzos que se han hecho para identificarlo han sido baldíos, pues se limita a decir que es Tarzán.

La oposición de Francia y Japón derrotó el plan Hoover del desarme

Se atribuye al Secretario de Estado americano haber impedido que en la reunión de Lausana se hiciese la cancelación total de reparaciones

Sir John Simón, Secretario de Estado inglés, ha confesado la existencia de un Pacto Secreto entre las potencias para no ratificar el Tratado si los Estados Unidos no reducen la deuda

LONDRES, Julio 12. (US.)—El secretario de Estado, Sir John Simon y el Canciller del Exchequer,, Neville Chamberlain, confesaron esta noche en la Cámara de los Comunes, que existe un acuerdo secreto que obliga a Inglaterra, Francia e Italia, a ratificar el tratado de las reparaciones de Lausana únicamente en el caso de que los Estados Unidos reduzcan o cancelen las deudas de la guerra.

La confesión ocurrió después que David Lloyd George atacó duramente al primer ministro Ramsay MacDonald por haber matenido silencio alrededor de ese pacto secreto contra los Estados Unidos, en el discurso que pronunció esta tarde en la Cámara de los Comunes, dando cuenta de las negociaciones de Lausana y sus resultados.

El secretario de Estado, Simcn, dijo:

«He telegrafiado esta noche a los demás gobiernos, preguntándoles si tenían alguna objeción que hacer a la publicación de todos los documentos relacionados con la conferencia de Lausana.

Chamberlain hizo la declaración sensacional de que Europa había sido informada oficialmente por Washington, que el arreglo de las deudas de guerra se correspondería con el arreglo de las reparaciones por parte de los países europeos. Agregó que las naciones deudoras de los Estados Unidos esperan que ese país reduzca las deudas en la misma proporción en que ellas han reducido las reparaciones alemanas. Desean que los 11,000 millones de dólares que se deben a Norte América se conviertan en 110,000,000 de pesos.

Contestando a la denuncia hecha por Lloyd George de la nueva versión europea de la diplomacia secreta medioeval, el Canciller Neville Chamberlain declaró:

«No tengo la menor objeción que hacer a que se publiquen esos documentos (refiriéndose a los pactos secretos entre Inglaterra, Italia y Francia) si los demás gobiernos acceden.

«Nuestra posición es sencilla. Si la cancelación puede llevarse a cabo, nosotros cancelaremos también. Si la cancelación fuera imposible, debemos esperar y ver lo que proponen los Estados Unidos antes de decidir cualquier otro arreglo.

«Era necesario que las potencias acreedoras llegasen a un acuerdo acerca de lo que pudiera ocurrir con relación a un convenio con Alemania. Si los Estados Unidos hubieran participado en Lausana, no hubiera sido menester ningún pacto de caballeros.

«Todos nosotros creemos que, siguiendo los consejos que nos daban los Estados Unidos, con armonizar nuestras diferencias y llegar a un convenio que en lo que toca a nosotros es general, los Estados Unidos jamás se negarían a participar en el arreglo del mundo, y contamos y esperamos su deseo de cooperar con nosotros cuando llegue el momento.

«Haber introducido una cláusula conteniendo el pacto de caballeros en el convenio no hubiese estado correcto. El tratado en sí solamente contiene la provisión que deberá ser ratificada para entrar en vigor.

«Aunque era absolutamente necesario pensar en la posibilidad de que no se lograra una solución satisfactoria, por oponerse alguna de las potencias (los Estados Unidos) ni el gobierno ni yo pensamos que tal cosa fuera a ocurrir».

MOLESTA EN WASHINGTON QUE SE LE SUPONGA PARTICIPANTE EN LAUSANA

WASHINGTON, julio 12. (U. S.) El asunto referente a la veracidad de las noticias que se publican en esta capital, Londres y París, sobre si los Estados Unidos fueron consultados antes de reducir la cuantía de la reparaciones alemanas en la conferencia de Lausana es cosa que está produciendo irritación en los círculos oficiales de esta.

El Presidente Hoover se ha negado a hacer comentarios. Los periodistas le habían anunciado numerosas preguntas en relación con el asunto, pero el jefe del Ejecutivo canceló la reunión con los representantes de la prensa, cinco minutos después de la hora que había señalado para ella. El secretario, Stimson, se quedó en la Casa Blanca con el fin de tratar de la cuestión con los repórters, pero al abandonar el consejo de secretarios, dijo:

«No ha habido conversaciones ni pourparlers por parte del gobierno con respecto al acuerdo de Lausana».

STIMSON IMPIDIO QUE SE CANCELARAN LAS REPARACIONES

BERLIN, julio 12. (U. S.)— Un misterioso cablegrama dando a conocer el criterio del gobierno americano hacia el arreglo de las reparaciones estuvo a punto de introducirse en la conferencia de Lausana, según se ha sabido hoy.

El telegrama se hizo circular en la conferencia por el primer ministro Herriot, de Francia, y las informaciones recibidas dicen que estaba firmado por Paul Claudel, embajador francés en Washington.

En contestación a la demanda alemana para que se cancelaran totalmente las reparaciones, Herriot presentó el supuesto mensaje, el cual decía que el Embajador francés acababa de visitar al secretario Stimson para conocer la actitud americana hacia el arreglo de las reparaciones.

El cablegrama hacía constar que Stimson recomendó que no se cancelaran totalmente las reparaciones alemanas y que juntamente con la reducción de las mismas se obligara a Alemania a reconocer las obligaciones privadas y las deudas políticas.

También decía que si se cancelaban por entero las reparaciones alemanas, semejante resolución causaría mala impresión en los Estados Unidos.

El cablegrama, según se dice, causó consternación en la delegación alemana y al mismo tiempo vigorizó la actitud de la delegación francesa.

Los alemanes creían hasta entonces que Washington no tenía la menor participación en las negociaciones de Lausana.

Los miembros de la delegación alemana han confirmado la certeza de la noticia relativa a que Herriot presentó el cablegrama, pero se negaron a divulgar su contenido.

WASHINGTON Y LONDRES, EN TRATO SOBRE LAS DEUDAS

LONDRES, julio 12. (U. S.)—Varias importantes conversaciones han tenido lugar entre los gobiernos de Londres y Washington relativas a las deudas de guerra, se manifestó en esta ciudad esta noche.

Al ser interrogado si habían habido negociaciones entre Inglaterra y los Estados Unidos después de la visita del premier Mac Donald a Whitehall Street manifestó:

«Washington está en mejor posición que nosotros para contestar esta pregunta. Al mismo tiempo se asegura que en una conversación telefónica con Washington, poco antes de partir para la conferencia de Lausana, le insinuó al premier Mac Donald que la cancelación de las reparaciones sería una acción poco política y que no obraría hacia la cooperación anglo-americana.

SE ACUSA A STIMSON DE SABOTAGE

WASHINGTON, julio 12. US. El Secretario de Estado Stimson fué acusado de sabotage en relación con la política tradicional americana de mantenerse alejado de los asuntos internos de Europa por el representante Tinkham de Massachussets.

Tinkham que es enemigo de que los Estados Unidos formen parte de la Liga de las Naciones, manifestó que Stimson había obligado al partido republicano a incluir una cláusula en su plataforma, en la cual se autoriza a los Estados Unidos para participar en una conferencia internacional si se rompe el pacto Kellog-Briand.

Acusando a Stimson de haber forzado esta medida con el deseo de buscar la ayuda de Francia para el desarme, Tinkham presentó una resolución para retirar los delegados americanos de la conferencia de Ginebra.

UNA IMPORTANTE RESOLUCION DEL SOVIET

MOSCU, julio 12. US. El comisario de relaciones exteriores adoptó hoy la siguiente resolución que será presentada mañana al consejo supremo del Soviet:

«Aunque las potencias occidentales niegan la existencia de «un arreglo de caballeros», se ve claramente que éste estaba en efecto en la conferencia de Lausana y que estableció un contacto más directo entre las naciones europeas. Este contacto conduce hacia los Estados Unidos de Europa, por el cual Francia está dispuesta a hacer ciertas concesiones.

Mac Donald ratifica la política inglesa de no exigir como pago de reparaciones más sumas de las que necesita para el pago de sus adeudos

El Jefe del Gobierno inglés negó de modo terminante, en el discurso de ayer, que las naciones de Europa se hubiesen puesto de acuerdo para presentar un ultimatum a los Estados Unidos

LONDRES, julio 12. (US.)—En la sesión celebrada hoy por la Cámara de los Comunes, que se vio muy concurrida de diputados, el primer ministro MacDonald comenzó esta tarde a defender el acuerdo de las reparaciones de Lausana que ha sufrido un golpe doloroso al divulgarse en el día de ayer que está acompañado de un convenio secreto consistente en no ratificarlo sin la correspondiente revisión por los Estados Unidos de las deudas de la guerra.

El primer ministro fué acogido con aplausos cuando se levantó a hablar

«Opino que la conferencia de Lausana puede darnos la solución de los problemas de las reparaciones que constituyen la raíz de todos nuestros males económicos», dijo.

«Como resultado de la conferencia de Lausana espero que ya sepáis cuál ha sido la cantidad final que se ha señalado para liquidar las reparaciones.»

MacDonald llamó la atención hacia las dificultades con que tropezaron las potencias para inaugurar la conferencia.

«La dificultad inicial era que Alemania pagaba reparaciones solamente a Francia y a nosotros y a otras potencias, que así pagaban sus deudas de guerra y recibían también pagos de la deuda. Los Estados Unidos solamente participaban en los cobros.

»Cada uno de estos tres grupos se negó completamente a tratar de sus obligaciones contractuales en forma que se ligaran con las de otros países.»

Sin embargo, dijo el primer ministro, «creo que ninguna nación está más dispuesta a prestar su ayuda para desenmarañar este asunto que los Estados Unidos.»

Contestando a las críticas indirectas que se hicieron ayer en el Parlamento por Winston Churchil, excanciller del Exchequer, MacDonald negó que existiera el propósito de volver al Plan Young en el caso de que las potencias no lograsen ratificar el acuerdo de Lausana.

«Si el plan de Lausana fracasa—dijo—en vez de volver Alemania al suspendido Plan Young, se celebrará otra conferencia.»

El primer ministro repitió virtualmente la declaración Balfour cuando dijo que la Gran Bretaña continuará su política de no convertir en negocio para sí las reparaciones y las deudas, o sea, en otras palabras, que no aceptará más de sus acreedores que aquello que necesita para hacer frente a sus obligaciones.

Se refirió el primer uninistro a la diferencia que existe entre el informe de la Comisión Internacional de técnicos de Basilea, llamando la atención hacia la grave situación económica de Alemania, y la reciente resolución de Lausana. También mencionó la demora causada por las elecciones alemanas y francesas y llamó la atención de la Cámara hacia la parte de las declaraciones que hizo ayer Churchill recomendando un arreglo de las deudas después de las elecciones de los Estados Unidos.

«He esperado las elecciones hasta que mi paciencia se ha agotado», exclamó MacDonald.

La conferencia de Lausana, después de todo, no ha sido más que el preludio de una gran conferencia internacional que se celebrará tan pronto como sea posible.

«No soy partidario de que esa conferencia se lleve a cabo en Ginebra», agregó. «Ha de ser una conferencia mundial en la que se tratarán los problemas más relacionados con el dinero y a la cual han de ser invitados los Estados Unidos».

El primer ministro Mac Donald terminó su discurso haciendo un llamamiento a los corresponsales de la prensa internacional.

«Espero—dijo—que los que tienen voz que llega al otro lado del Atlántico no la emplearán para hacer más difícil una inteligencia entre los Estados Unidos y nosotros.

«Son muy delicadas nuestras relaciones».

El jefe del gobierno negó terminantemente que las naciones de Europa, usando el desarme como arma, se hubieran unido para presentar un ultimatum a Norte América.

Se ha hecho creer a Europa, siguió diciendo el primer ministro británico, que los Estados Unidos solamente nos ayudarían en el caso de que nosotros pusiéramos en orden nuestra casa.

«Washington, se ha dicho a Europa, no puede considerar las deudas de la guerra desde el punto de vista de las naciones deudoras que reciben reparaciones«, declaró Mac Donald.

«Afortunadamente, los discursos americanos equivalen a esto:

«Dejemos a Europa que acuerde un arreglo que crea práctico teniendo en cuenta todas las circunstancias. Que dé a conocer sus deseos y estudiaremos razonablemente lo que los Estados Unidos pueden hacer».

Con relación a las deudas francesa e italiana, el primer ministro Mac Donald dijo:

«La Gran Bretaña ha adoptado una actitud análoga, diciendo a los gobiernos de esos dos países que «esperasen y vieran».

«Antes de que cualquiera nación europea vaya a los Estados Unidos—agregó—antes de que ninguna de ellas esté en condiciones de hacer representaciones, siquiera individualmente, las naciones europeas tenían que examinar el estado de cosas de cosas interno.

«La moratoria toca a su fin. Existe el peligro de un colapso financiero y social en Europa.

«Pero el centro era Alemania. El centro era la situación europea. No había duda que la Gran Bretaña tenía un interés propio. No había duda de que la Gran Bretaña tenía algunas cosas que arreglar con los Estados Unidos; pero nosotros estábamos fuera de Europa y no en una combinación contra la nación americana.

«Ningún norteamericano tendrá la menor duda acerca de esto».

En el debate que siguió a este discurso, George Lansbury, jefe de la oposición laborista, expresó la esperanza de que los Estados Unidos ayudaran a Europa suplementando el acuerdo de Lausana.

David Lloyd George, jefe liberal, dijo que aprobaba la política original de la Gran Bretaña de cancelar las deudas y que lamentaba que la conferencia de Lausana hubiese fracasado en ese extremo.

La viuda del que fué magnate del petróleo de Norteamérica, Doehny, se casó ahora con un corredor de bolsa

Mrs Edward L. Doeheny, viuda del magnate petrolero, fotografiada en su chalet «Gray Gables», con su nuevo esposo, Leigh M. Battson, corredor de bolsa de Los Angeles y San Francisco.

DE VALERA NO OCULTA EL DESEO DE VER A IRLANDA SEPARADA EN TODO DEL IMPERIO BRITANICO

Como represalia contra Irlanda por negarse al pago de las anualidades de la renta terrestre, Inglaterra ha comenzado a recargar en un veinte por ciento importaciones irlandesas

DUBLIN, julio 12. US. El presidente De Valera manifestó hoy que quisiera ver a Irlanda separada del Imperio Británico y convocó esta noche una sesión extraordinaria del congreso para tomar medidas de represalia contra el impuesto de 20 por ciento ad valorem que Inglaterra pondrá sobre ciertos productos irlandeses el viernes.

Dispuestos a aceptar el reto de Inglaterra, De Valera y su gabinete, se reunieron para discutir los temores de que las tarifas inglesas traerán la ruina del agricultor irlandés. El presidente hablará ante el Dail otra vez mañana. Se espera que pida impuesto semejante sobre los productos ingleses.

INGLATERRA DA EL PRIMER PASO EN LA GUERRA ECONOMICA CON IRLANDA

LONDRES, julio 12. US. La Gran Bretaña dió hoy el primer paso en represalia contra la acción de Irlanda al negarse a pagar las rentas terrestres.

El departamento del tesoro dió órdenes, efectivas el viernes, imponiendo una tarifa de 20 por ciento ad valorem sobre las siguientes importaciones de Irlanda: ganado, mantequilla, huevos, crema, tocino, carne de puerco y aves de todas clases.

Se espera que esta tarifa ingrese al Tesoro la cantidad dejada de pagar por Irlanda.

La Gran Bretaña es la principal consumidora de productos irlandeses, pues compra las 5-6 de las exportaciones valuadas en 31.000.000 de libras esterlinas. Los valores de las principales productos irlandeses exportados a Inglaterra el año pasado fueron como sigue: ganado 18.000.000, mantequilla 2.000.000; huevos y crema 2.500.000 y carnes 3.500.000 de libras esterlinas.

BATALLAS CON HUELGUISTAS EN DOS MINAS

Un puente ferroviario fué volado con dinamita, otro arde y hay varios muertos

ATHENAS, Ohio, julio 12 (US.)—Un muchacho de diez y ocho años halló la muerte, un puente ferroviario quedó destruído por una explosión de dinamita, otro está ardiendo y cuatro individuos han sido detenidos hoy en Chauncey, cerca de este pueblo, con motivo de la serie de huelgas que se están declarando en la región minera del valle Hocking. Otro muchacho resultó fatalmente herido en un choque entre los huelguistas y la Guardia Nacional que está acampada en la mina número 25 de la Manhattan Coal Company.

Los funcionarios dicen que los huelguistas atacaron el campo miliciano amparados en la oscuridad de la mañana y que comenzaron a hacer fuego de fusil y de revólver a los soldados. Los milicianos contestaron a la agresión, dispersando a los huelguistas.

FUEGO EN LA PENITENCIARIA DE STATEVILLE

JOILIET, Ill., julio 12 (US.)—Hoy se declaró un incendio en la penitenciaría de Stateville, que duró dos horas antes de ser sofocado en las primeras horas de la tarde.

Se estima que el fuego fué de origen incendiario, probablemente empezado por los presidiarios descontentos por la falta de empleo.

La escasez de trabajo en la fábrica de muebles de la prisión, donde comenzó el incendio, había mantenido inactivos a los presos. Según los funcionarios, ésta fué causa del incendio que se estima ha causado daño material valuado en cuatro mil pesos.

Más de mil quinientos presos estaban en el patio de la prisión cuando se descubrió el fuego. Al sonar la sirena de fuego, todos volvieron sin desórdenes a sus celdas.

Se ha ordenado una estrecha vigilancia durante toda la noche.

DERROTADO EL PLAN HOOVER DEL DESARME

La delegación americana, antes intransigente, ahora aceptará toda reducción

GINEBRA, julio 12 (US.)—La oposición de Francia y del Japón y la reserva mantenida por Inglaterra con respecto al plan de reducción Hoover, ha derrotado los esfuerzos del presidente americano.

La delegación americana se encuentra ahora desorientada y el resto de los delegados espera el regreso del presidente de la conferencia, Sir John Simon, para que el comité encargado pueda formular la resolución de suspensión.

Hace una semana los americanos no se cansaban de alabar el plan de su presidente, manifestando que no aceptarían nada que no fuera la aprobación del plan Hoover en su totalidad. Hoy cantan distinta canción, pues parecen estar satisfechos con la aprobación de cualquier medida de reducción, sin especificar cantidades.

Se citan varias razones explicativas de la prensente timidez americana, especialmente la de que la reelección de Hoover no será tarea fácil y que naturalmente, la delegación americana no quiere forzar la aprobación de un plan que afecte las elecciones de noviembre.

Se tiene entendido que el comité presentará una resolución esta tarde para posponer la conferencia hasta después de las elecciones presidenciales americanas.

LOS HIJOS DE CHARLIE CHAPLIN, ASPIRAN A LA FAMA EN HOLLYWOOD

NUEVA YORK, julio 12 (US.)—En busca de la fama de Holywood, dos muchachitos se encaminan hoy a la capital de la California peliculera.

Son Charles Spencer Chaplin, de siete años, y su hermano Sidney Earl, hijos de Charles Chaplin, el genio de la pantalla.

Llegaron del extranjero con su abuela, Mrs. Louise Gray, su madre Lita Gray Chaplin y se proponen tomar parte en Hollywood, en su primera película.

INGLATERRA NO TRATA DE RESTABLECER EL ABOLIDO PATRON ORO

LONDRES, julio 12. (US.)— La Gran Bretaña no abriga la intención de retornar al patrón oro «ahora ni en un futuro inmediato», según manifestó hoy Neville Chamberlain, canciller del Exchequer en la Cámara de los Comunes.

Chamberlain fué interpelado acerca del reciente informe del Banco Internacional de Arreglos y Pagos de Basilea, mostrándose partidario del retorno al patrón oro.

«La resolución del Banco—dijo—solamente representa sus puntos de vista acerca de la última solución de los problemas del currency».

LA BATALLA DE LOS "SECOS" EN EL CONGRESO

En la Alta Cámara ha sido aprobada una med. de auxilio según indicaciones de Hoover

WASHINGTON, julio 12. US. El senado y la cámara hoy entraron en acción nuevamente para tratar de conseguir la aprobación de un nuevo plan de auxilio. El comité bancario del Senado aprobó noy por unanimidad una medida de auxilio presentada por el senador Wagner de New York, la cual elimina los empréstitos a corporaciones e individuos de acuerdo con las objeciones de Hoover. El Senado dió su aprobación al proyecto.

BATALLAN LOS ANTIPROHIBICIONISTAS EN EL SENADO

WASHINGTON, julio 12. US. Derrotados en sus esfuerzos para legalizar la cerveza, los antiprohibicionistas volvieron al ataque hoy forzando al Senado a declararse sobre la revocación de la enmienda 18.

El senador Bingham de Connetticut, dirigió esta maniobra. Durante un violento debate consiguió las declaraciones favorables de los senadores Watson de Indiana y Robinson de Arkansas. Estos manifestaron, sin embargo, que el voto debe ser tomado en ocasión más propicia y no en momentos en que interrumpiría la legislación. Ambos son secos.

EL "REY DE LOS ZAPATOS" DE EUROPA Y SU PILOTO MURIERON EN UN ACCIDENTE DE AVIACION

Thomas Bata iba en su avión y al cruzar sobre su fábrica, el aparato chocó contra una de las chimeneas, destrozándose. Bata tenía una gran influencia en los asuntos económicos

PRAGA, Checoeslovaquia, julio 12. (US.)Thomas Bata, «Rey de los zapatos», en Europa, y su piloto, perecieron hoy cuando el aeroplano particular del primero cayó sobre la chimenea de su fábrica de Zlin.

Bata, que tenía cincuenta y seis años, acababa de salir para Dresde cuando ocurrió el accidente. El aeroplano estaba trazando círculos a muy poca altura de tierra, alrededor de la fábrica.

El desaparecido, que era uno de los más grandes industriales de la Europa central, ejercía una gran influencia en los asuntos financieros y económicos de Europa.

Su fábrica, construída y operada a la moderna, emplea a millares de obreros.

Bata era considerado en cierto modo como «un hombre misterioso» porque no le gustaba estar en el plano de la publicidad, no obstante el importante papel que desempeñaba en los asuntos europeos.

La noticia de su repentina muerte ha causado sensación en todo el continente.

TEMBLORES DE TIERRA

CIUDAD MEXICO, julio 12 (US.) —Dos temblores de tierra se registraron hoy por los aparatos del Observatorio Nacional de Tacubaya. El primero tenía su epicentro en el Estado de Guerrero, mientras el segundo se cree que «probablemente lo tuvo en la parte sudoeste de los Estados Unidos».

En esta capital no se experimentó la menor sacudida.

VIOLENTO TEMBLOR REGISTRADO EN EL SISMOGRAFO DE ST. LOUIS

ST. LOUIS, julio 12 (US.)— Un violento temblor de tierra fué registrado hoy en el sismógrafo de la Universidad de St. Louis.

El temblor ocurrió a las 1:28:55 pasado meridiano, seguido de otro más pequeño a la 1:32:48, declaró el padre Joliat, director del Observatorio. El padre Joliat estima que el temblor ocurrió a unas 1.470 millas al sureste de esta ciudad, probablemente en la baja California.

Mattern y Griffin venden los restos de su aeroplano

La entidad rusa «Armtorg» dió quince mil pesos por el motor y otros aparatos

MOSCU, julio 12.—US.—La venta de los restos de su aeroplano al «Armtorg» corporación comercial soviética, ha hecho que Bennet Griffin y James Mattern, los aviadores americanos, aplazaran su regreso a los Estados Unidos hasta el jueves, después que habían telegrafiado a sus esposas, por mediación del Universal Service, que comenzarían su viaje de retorno mañana.

Amtorg ha ofrecido 15.000 pesos por el motor, las alas y los delicados instrumentos del avión, pero los aviadores se han visto obligados a esperar hasta el jueves para firmar los documentos de venta, puesto que mañana es el día de descanso comunista.

Al cerrarse el trato, Materrn y Griffin irán a Berlín por aeroplano.

Los aviadores dicen que se sienten mucho mejor hoy después de enterarse que el pueblo de Borisov, donde se estrelló su aparato cuando llevaban una delantera de diez horas al record establecido por Post y Gatty, fué escena de una de las derrotas de Napoleón durante su invasión de Rusia.

Constitución celebrada

Por GASTON MORA

Una Revista extranjera tributa muchas celebraciones a la Constitución que se ha dado España, «en uso de su soberanía». He aquí algunos **«puntos sustantivos»**, que constituyen la grandeza de esa ley fundamental. «España es una República democrática de trabajadores de todas clase, que se organiza en régimen de Libertad y Justicia». Esto es lo que buscan todos los pueblos civilizados y lo que pocos encuentran. «Toda persona tiene derecho a emitir libremente sus ideas y opiniones, valiéndose de cualquier medio de difusión sin sujetarse a la previa censura. En ningún caso podrá recogerse la edición de libros y periódicos sino en virtud de mandamiento de Juez competente. No podrá decretarse la suspensión de ningún periódico sino por sentencia firme». Esto, que está en casi todas las Constituciones democráticas, sólo es una realidad en contados países. «Los ciudadanos de uno y otro sexo, mayores de veintitres años, tendrán los mismos derechos electores conforme determinen las leyes». He ahí un gran trofeo del **feminismo político**. Aún no ha conseguido en Francia ni en otras partes. «El matrimonio se funda en la igualdad de derechos para ambos sexos, y podrá disolverse por mutuo **disenso** o a petición de cualquiera de los cónyuges». El divorcio existe hoy casi en todas partes, pero no en igualdad de derechos». «La propiedad podrá ser socializada mediante adecuada indemnización, y lo mismo podrá hacerse con los servicios públicos y las explotaciones que afecten al interés común. En ningún caso se impondrá la pena de confiscación de bienes». Ya esto se acepta en todos los países. Los intereses sociales se hallan por encima de los particulares. Todo se nacionaliza o socializa —principalmente los servicios públicos— cuando así conviene a la comunidad. «Las mujeres pueden ser miembros de las Cortes o Congreso de los Diputados». Todavía **no lo pueden ser** en Francia ni en otras repúblicas, donde prevalece el «prejuicio» de la inferioridad mental de la mujer. «El Presidente de la República tiene todas las facultades que le conceden los artículos 75 y 76, de la Constitución, —muy extensas, ciertamente— pero son el Presidente, el Consejo y los Ministros los que constituyen el gobierno». Es un sistema mixto de parlamentarismo y presidencialismo», dice la aludida Revista. Un **voto de confianza** del Congreso sostiene en sus puestos a los Ministros, y un **voto de censura** los derroba. **Con este sistema no hay revoluciones, pues se las puede evitar con un cambio oportuno de política y de gobierno.** Esta flexibilidad del sistema **«lo superioriza»** sobre cualquier otro. «La jurisdicción penal militar quedará limitada **a** los delitos militares, a los servicios de armas y a la disciplina de todos los institutos armados». Esta doctrina, ya consagrada en los pueblos anglosajones y en Francia, y en todos los países nórdicos de Europa, se ha impuesto, como se ve, en la tierra clásica «de los pronunciamientos». Se establece, en jurisdicción en todo el territorio de la República, un **Tribunal de Garantías Constitucionales».** Se ha entendido que para desempeñar esta función **no servía** el Tribunal Supremo de Justicia. Es otra la que a éste corresponde.

La Revista aludida, excita a nuestras Repúblicas hispano-americanas «a que estudien, a que analicen el modelo constitucional» de la nueva España». Muchas veces se las ha censurado porque **no hicieran otra cosa** que imitar, que **«calcar»** la Constitución de los Estados Unidos. Y se ha dicho que esa imitación, ese **calco** ha traído consigo la quiebra, el fracaso político de esos países, que creyeron resolver sus problemas fundamentales copiando o adaptando la Constitución de Norte América. No se discurrieron cuenta de que lo que era bueno para unas comunidades que habían sido colonias autónomas o cuasi autónomas de Inglaterra, **no podía ser lo,** también, para «los antiguos virreynatos y capitanías generales de la América española, gobernados directamente desde Madrid, donde se dictaba **la capitalidad** de la gran monarquía que llevó a cabo el descubrimiento, conquista y colonización de este hemisferio occidental». Pero es posible que aún cuando nuestras Repúblicas se hubiesen dado constituciones más adecuadas a sus necesidades, a su idiosincrasia, **no les hubiera** ido mejor en lo político. Más que de las leyes, la suerte o el destino político de los pueblos depende de su temperamento, modificado, en mayor o menor grado, por la educación. Las democracias las hacen los demócratas, pero, dice el eminente filósofo y publicista cubano Enrique José Varona, **«no es demócrata el que quiere sino que puede».** Aunque la actual Constitución española es admirable por la sana y fecunda doctrina democrática que contiene, creemos que para que se consolide el régimen político que establece, es necesario que de éste se deriven grandes ventajas económicas para el pueblo español. Sólo así se hará amable el régimen.

M.E.C.D. 2016