1A SECCION 1

El DIARIO DE LA MARINA es el periódico más antiguo de Cuba. Fué fundado en el año mil ochocientos treinta y dos

SERVICIOS ESPECIALES DE ESPAÑA

DIARIO DE LA MARINA

Servicio cablegráfico por la INTERNATIONAL NEWS SERVICE Y UNIVERSAL SERVICE

HILO DIRECTO CON NUEVA YORK

1A SECCION 1

AÑO CIEN.—NUMERO 184. ACOGIDO A LA FRANQUICIA POSTAL LA HABANA, DOMINGO, 3 DE JULIO DE 1932.—SANTOS HELIODORO Y JACINTO. TIEMPO PARA HOY: BUENO EJEMPLAR: 5 CENTAVOS

Familias, casas y animales arrastrados por una muralla de agua de cuarenta y cinco pies de alto, en Texas

UN PACTO DE INGLATERRA Y FRANCIA EN LA CONFERENCIA DE LAUSANNE

SI EE. UU. CANCELAN LAS REPARACIONES, ALEMANIA PAGARA MIL MILLONES

En caso de que Norteamérica no acepte la cancelación del pago se aumentará la deuda a Alemania. La palabra «reconstrucción» ha sustituído a «reparaciones» en la Conferencia de Lausanne

LAUSANNE, Julio 2.—US.—Inglaterra y Francia convinieron hoy en un arreglo final de las reparaciones, fijando en mil millones de dólares la suma que deberá pagar Alemania, con tal de que ese país acepte el arreglo y los Estados Unidos se comprometan a cancelar las deudas de guerra.

El pago de los mil millones de dólares con interés del cinco por ciento se aseguraría por medio de una emisión de bonos.

La fórmula para el arreglo es la reconstrucción, palabra que ha sustituido a la de reparaciones en la presente conferencia. Pero la fórmula no puede considerarse aceptada a menos de que Wáshington cancele o revise las deudas de la guerra para lo cual se están entablando negociaciones a pesar de que el secretario Stimson ha dicho que las deudas tienen que pagarse.

En Lausanna solamente se pondrán las iniciales del compacto y el acuerdo será ratificado unicamente en el caso de que Wáshington adopte alguna acción. El convenio así lo dice.

Esto al parecer satisface a Francia como sustituto para una cláusula en virtud de la cual la cantidad que debe pagar Alemania se aumentará en el caso de que Wáshington se niegue a actuar de acuerdo con los deseos de Europa.

Alemania indudablemente aceptará el plan por las mismas razones que las demás.

LIBRO DE MAESTRI

(Por ANTONIO ESCOBAR)

Tengo a la vista un libro con un expediente internacional; porque lo escribió en Colonia, ciudad alemana, Ilú Maestri, cubano de origen italiano, lo publicó en Madrid la casa editorial Biblioteca Nueva, fué remitido a la Habana y de allí me ha sido enviado a Nueva York. Cuatro naciones han figurado en esto: Italia, Cuba, Alemania y los Estados Unidos; y después el libro irá a parar a la Biblioteca Pública de Nueva York, donde residirá largos años, salvo accidente de incendio.

Se titula: **El nacionalismo alemán** (sus antecedentes, su idiología, sus implicaciones).

Es un estudio sólido hecho a »modo germánico», con conciencia, repleto de datos. Los que se interesan por la política extranjera —¿y qué hombre civilizado puede hoy eludir ese obra, con lo que estarán preparados para entender mejor lo que vean en los periódicos acerca de los asuntos alemanes.

Así se informarán de bastantes cosas que ignoran y podrán interpretar con acierto los que conocen.

Ese nacional-socialismo germánico, que Maestri analiza de una manera acabada, es el partido que trae revuelta a la República Germánica, bajo la jefatura de Adolfo Hitler, uno de los más activos agitadores de estos tiempos. No es alemán de nacimiento, si no austriaco; vió la luz primera en Braunau, hace cuarenta y tres años.

Es hijo de un modesto empleado público; huérfano en la adolescencia, se trasladó a Viena, donde hizo estudios elementales. Intentó ser pintor, pero fracasó y tuvo que descender a delineante, después de algunos años de vida estrecha. Poco antes de la guerra mundial se domicilió en Munich, donde al empezar aquella contienda, se alistó como soldado voluntario en un regimiento bávaro.

Se condujo bien; recibió una herida y al venir la paz era lo que los alemanes y los franceses llaman «sub oficial» y que, según creo, es un término medio entre el oficial y el sargento.

Se reenganchó en el ejército y a poco se lanzó a politiquear. Comenzó por afiliarse en alguno de los numerosos partidos alemanes y ha llegado a fundar uno que es potente, a juzgar por sus recientes éxitos electorales. El poder de su Jefe está en la elocuencia, la actividad y lo que llamaremos el «sentido de la demagogia», esto es, de saber decir aquello que halaga a tal o cual clase, para atraérsela.

Hay que agregar las palizas propinadas a los adversarios políticos y los asaltos en masa contra ellos. En este empleo de la violencia es en lo que más se parecen los secuaces de Hitler a los fascistas italianos; y también hay paralelismo en el hecho de que así el caudillo italo como el germano han pasado de pronto de la obscuridad y la pobreza a una altísima posición política.

Mussolini, jefe del gobierno, es un gran personaje; Hitler lo es como jefe de un partido importante; jefatura que acaso lo lleve pronto a la del gobierno.

Esto dependerá del resultado de las elecciones parlamentarias. Si las ganan los nacionales socialistas o logran, siquiera enviar al Reichstag, o Cámara de Diputados, un contingente tan fuerte, que sin él, nadie pueda gobernar, habrá que darle a Hitler el gobierno o parte de él.

Pero sería posible que el gran alborotador no se contentase con algo, si no que lo exigiese todo, porque, como dice el señor Maestri, el nacionalsocialismo es anti-democrático, en cuanto pretende anular la coexistencia de diversos partidos políticos y asumir él solo la responsabilidad de la vida pública; y es anti-liberal en cuanto hace del ciudadano un súbdito a merced del Estado; anti-parlamentario en cuanto confiere al Poder Legislativo, que sería en el Estado nacional socialista un poder nominal, un radio de acción subalterno y dependiente; es dictatorial en cuanto cree necesario poner en las manos de una figura egregia un mandato excepcional y vitalicio; y nacionalista porque imprimirá a la vida pública, y en cuanto le sea posible a la privada, una glorificación sistemática de los valores indígenas.»

En vista de este programa no faltará quien pregunte:

Para eso ¿no sería mejor restablecer el imperio de los Hohenzollern? Con él había cierta libertad, menor que la británica, pero verdadera y no se suprimían los partidos de oposición. No podían subir al gobierno, pero se les dejaba hablar en el Parlamento y en la prensa.

Cuanto a la política exterior, sería lo que los correligionarios de Hitler llaman «activista», y que en este caso, significa agresiva. Unos están por la alianza con la Gran Bretaña e Italia para derrotar a Francia; otros votan por un pacto entre las potencias que ellos califican de «germánicas» y que son: Alemania, la Gran Bretaña y los Estados Unidos; y otros, entre ellos el conde Reventlow, que fué oficial de Marina, están por la alianza con Rusia, para obtener territorios en el Este de Europa y colonizarlos con el excedente de población alemana.

Cuanto a los judíos, que pudieron vivir y prosperar bajo el Imperio y que bajo la República vieron a uno de los suyos, Rathenau en el puesto de Ministro de Negocios Extranjeros, a juzgar por lo que dice el Dr Guillermo Stapel, correligionario de Hitler, en un folleto reciente.

Se dificultarían los matrimonios entre cristianos e israelitas; a estos se les eximiría del servicio militar «por que, dice el Doctor, sardónicamente, es obligarlos a pelear contra otros judíos.»

Además, los hebreos no podrían ser educadores y jueces más que dentro de su grupo racial. En las Universidades podrían ser catedráticos, pero no de Historia de Alemania. Los libros y los periódicos israelitas no podrían ser impresos con letras romana.

Resumen: como Hilter y su gente no rectificasen mucho sus propósitos, y practicando aquello de que un «jacobino ministro no es siempre un ministro jacobino» serían una calamidad que la caería encima a Alemania «gran país, como dice Maestri muy bien, indispensable a la humanidad.

El embustero Mr. Curtis, culpable, según el jurado

Lindbergh no asistió al final del juicio. El juez no dictará su veredicto hasta el día 11

FLEMINGTON, N. J., julio 2.—(US.)— John Huhjes Curtis, armador de Norfolk, Virginia, fué declarado culpable hoy de obstruir a la Justicia al llevar a cabo su «engaño del siglo».

Mr. Curtis

El jurado, compuesto por siete hombres y cinco mujeres deliberó durante cuatro horas y sometió el asunto a seis votaciones.

El juez Adam O. Robbins se negó a dictar sentencia hasta el 11 de julio. La máxima sentencia que se le puede dar a Curtis es prisión por tres años y mil pesos de multa; pero la defensa anunció que pediría un nuevo juicio.

Curtis se quedó como aplantado al anunciarse el veredicto. C. Lloyd Fischer, uno de sus abogados, llamó el veredicto «la mancha más grande que ha tenido la Justicia de New Jersey».

El coronel Lindbergh que testificó en contra del hombre que mantuvo vivas sus esperanzas hasta el hallazgo del cadáver de su hijito, no hizo acto de presencia hoy en la Corte. Ollie Wheatley, mayordomo de la mansión Lindbergh, anunció que el coronel había salido sin decir a dónde iba.

Una rebelión en cierne, sofocada por Sánchez Cerro

El plan estaba dirigido por un grupo de oficiales que aspiraba a ocupar el Gobierno en Lima

LIMA, Perú, Julio 2. (US.)—Las tropas leales al gobierno de Luis M. Sánchez Cerro, sofocaron un complot sedicioso intentado hoy por varios ex-oficiales del ejército que trataron de causar motines en la academia militar.

Sánchez Cerro

El plan tambien incluía la captura de la jefatura de policía, con la intención de conseguir armas para apoderarse del gobierno en Lima.

El gobierno manifestó esta noche que la conspiración había sido sofocada al brotar. El comunicado oficial dice: «Reina la paz en todo el país y los conspiradores serán procesados».

El periódico local «El Comercio» asegura que los leaders del movimiento lograron escapar pero que han sido efectuados varios arrestos.

Resumen del decreto presidencial dando fuerza legal al "pool" y determinando la forma de segregación de las 700,000 tons.

A propuesta del Instituto Azucarero y la Corporación Exportadora Nacional de Azúcar, el Presidente de la República, según anticipamos oportunamente, firmó el decreto por el cual se da fuerza legal al concierto azucarero que acaba de formarse, estableciendo las normas para la segregación de las setecientas mil toneladas fijadas.

En el artículo primero de la parte resolutiva dispone el decreto referido:

«Hasta el primero de enero de 1931 se prohibe la exportación de 700.000 toneladas, de las existencias de azúcar en Cuba exportables a los Estados Unidos durante el año 1932, a menos que el precio promedio, costo y flete New York, de las ventas de azúcares de Cuba a pronta entrega, efectivamente hechas, al cance durante cinco días de mercado consecutivos, el precio de uno y medio centavos por libra y que este precio se haya publicado por el Instituto Cubano de Estabilización del Azúcar.

«Una vez que dicho promedio se haya alcanzado y publicado, los tenedores podrán disponer libremente del azúcar, cuya retención se establece por este Decreto».

Se establece en el artículo segundo que todo tenedor de azúcares exportables a los Estados Unidos contribuirá, a la publicación del decreto, a la retención de dichas 700.000 toneladas, con el 50 por ciento de lo que tenga exportable, si bien se respetarán en todo caso, los contratos de venta para la exportación a los Estados Unidos que se declaren legítimos y de buena fe.

Se establece, también, que la Corporación podrá aceptar las contribuciones que se hagan voluntariamente en exceso de dicho 50 por ciento. Una vez terminada la calificación de los contratos y teniendo en cuenta las retenciones que corresponda hacer, y las contribuciones voluntarias que se hicieren, la Corporación fijará la cuota con que cada tenedor de azúcar contribuirá a la retención de las 700.000 toneladas.

Se autorizará la exportación de los azúcares refinados, que estén actualmente elaborados en Cuba o que se elaboren de las existencias de crudos que los refinadores tengan comprados y hayan recibido en almacén al publicarse este decreto.

LEASE la INFORMACION TELEGRAFICA en la Pág. DIEZ

Una industria que vende mucho más barato su producto en el extranjero que en el país, no necesita protección

El barril de cemento cubano, que en plaza se hace pagar a 2.95, se embarca para Venezuela y Puerto Rico, a 1.89 y 1.80, costo, flete y seguro en dichos países

LOS datos que hemos expuesto, demuestran hasta la evidencia, que no existe una sola razón para que se eleve más la tarifa al cemento sino, por el contrario, para que se proceda a rebajarla en beneficio de la economía nacional y de los intereses del Estado.

Es más, parece que debía declararse libre de derechos de Aduana la importación del artículo, como en los Estados Unidos, país que lo produce en gran escala y que en punto a protección arancelaria se ha excedido tanto con perjuicio de sus propios intereses económicos, que la opinión pública nacional reclama, cada día con mayor imperio, reducciones.

Según se dice en el memorandum que da motivo a estos comentarios, si eso se realizara «el negocio de fabricación recibiría un beneficio de $0.87 por barril, que unido al de $0.15 que ya hoy tiene, haría una rebaja total de $1.02 sobre el precio actual de la industria local y, a pesar de ese beneficio que recibiría el consumidor, el Estado cobraría por los demás derechos e impuestos directos $0.33 por barril, que unidos a los $0.60 que perciben los comerciantes y demás intermediarios, haría un total a distribuir en Cuba entre el comercio, particulares, etc., aproximadamente igual al que distribuye la industria local aquí por gastos de producción y administración».

Estos datos que por su autorizada procedencia tenemos por exactos, mientras no se demuestre que son falsos o exagerados, deben compulsarlos cuidadosamente, del mismo modo que los otros anteriormente expuestos, los órganos del Gobierno llamados a decidir las modificaciones de la tarifa, a fin de obrar en consecuencia con lo que aconsejen. En materia arancelaria, eso es lo práctico, y se hace indispensable cuando se quiere proceder equitativamente, lo cual requiere contemplar todos los intereses que juegan en tales problemas. Porque no basta con que una industria pida protección o refuerzo de la que ya tiene, para concedérsela, aunque ciertamente la necesite; hay que ver si otorgársela no representa para la economía pública y para el Fisco, un perjuicio infinitamente mayor que el que significaría negarle apoyo y dejarla luchar atenida a sus recursos.

LO QUE NADIE SE PUEDE EXPLICAR

Decíamos ayer, que no se explica la situación angustiosa de la fabrica de cemento establecida en el Mariel por capitalistas norteamericanos. Vamos a exponer las razones en que nos basamos para no creer posible que realmente sea la competencia del producto importado lo que la haya puesto en situación insostenible.

En primer lugar, no se concibe que pueda fabricarse en los Estados Unidos el artículo en condiciones más económicas que en Cuba, porque en aquel país siempre fué la mano de obra mucho más cara que en el nuestro, y el desnivel se ha hecho mayor desde que entre nosotros rigen tipos de salario que espantan. La diferencia en ese renglón del costo, es muy notable. Sin embargo, en Nueva York se está vendiendo el barril de cemento a $1.49 y en Chicago a $1.33.

Pudiera achacarse el mucho más alto precio del cemento elaborado en Cuba, a defectos de organización industrial que aumentan excesivamente el costo, anulando el margen de protección arancelaria. Pero en el memorandum que tenemos a la vista se presentan dos casos demostrativos de que el producto puede venderlo en plaza la fábrica del Mariel, a mucho menor precio, o que está haciendo el «dumping», del que acusa a los competidores europeos.

«Como un dato curioso y muy significativo—se dice en el memorandum de referencia—señalaremos que mientras la fábrica local mantiene en la Habana un precio de $2.95 por barril y protesta que no le es posible seguir la competencia que le está haciendo el cemento importado, cuyo precio promedio de venta es de $2.80, ha enviado recientemente cargamentos de su producto a Venezuela y Puerto Rico, vendidos a $1.89 y $1.80, costo, flete y seguro en dichos países, respectivamente».

El dato, fácil de comprobar, es la mejor prueba de que la fábrica establecida en el país, puede, pero no quiere, no ya resistir, sino vencer la competencia del producto importado, cuando concurre con el suyo nada menos que a Puerto Rico, invadiendo un mercado en el que aun en igualdad de condiciones, parece lógico que dominen los manufactureros norteamericanos.

Dígase si resulta o no con esto inexplicable, que esa industria se queje de su situación y pretenda que se proteja arancelariamente más de lo que ya lo está.

HAY QUE DAR CONTRAMARCHA

Lo que todo esto está demostrando hasta la saciedad, es que por claras y muy poderosas razones de conveniencia pública no debe sacrificarse a la Nación y al Estado, a aquella por lo que tiene que pagar en exceso y a éste por lo que deja de recaudar en beneficio exclusivo de una industria como la del cemento, ni de ninguna que se hallare en el mismo caso.

Las de ese tipo, constituídas por capital anónimo extranjero, hacen de bombas de succión en la economía nacional, y si es muy legítimo que procuren y obtengan utilidades, éstas deben ser las que se proporcionen con el desenvolvimiento natural de sus actividades; mas no aumentadas arbitrariamente por ningún medio a expensas del pueblo sobre quien pesa, a fin de cuentas no ya la carestía que siempre provoca toda protección oficial a un negocio privado, sino los tributos de que el Estado se priva por virtud de esa protección y que luego compensa con impuestos sobre el consumo, o de otra clase.

Por obvios motivos tenemos que hacer un alto en la política proteccionista. Prescindiendo de que vemos cómo obra en la economía, viene imponiéndose desde que se inició el movimiento económico nacional al objeto de obtener para nuestros productos de exportación, bonificaciones arancelarias en los Estados Unidos; pero se impone, más aún ahora, ante la expectativa muy grata que ofrece la próxima elección presidencial en aquel país, por figurar en el programa del partido demócrata la modificación de la tarifa Hawley-Smoot y, por añadidura, por las tendencias socialistas que sustenta el candidato de ese partido, que tiene grandes probabilidades de triunfo.

Todo, absolutamente todo, aconseja, pues, refrenar el proteccionismo, y como no puede ser no ya más injustificada sino al mismo tiempo, más inoportuna, la pretensión que tiene la fábrica de cemento, de que se la ponga en mejores condiciones de enriquecerse a costa del empobrecimiento de la economía nacional, no debe accederse a su desmedidamente ambicioso deseo. El dato de que ha vendido recientemente para Venezuela y Puerto Rico, a $1.89 y $1.80, costo, flete y seguro en dichos países, el producto que vende en nuestra plaza a $2.95, dice bien elocuentemente hasta qué punto esquilma al consumidor cubano. Por consecuencia, muy lejos de merecer mayor protección arancelaria, lo que merece es que se le quite la que tiene concedida. Cuando una industria se lanza a competir en el exterior, bien puede andar sin muletas en el interior y dar a los de casa las mismas ventajas que a los extraños.

El Archiduque Albrecht teme que lo asesinen

Dice que se negó a participar en un movimiento fascista y lo amenazaron con matarlo

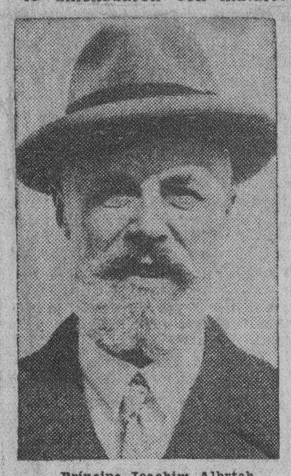

Príncipe Joachim Albrtch

BUDAPEST, Hungría, Julio 3 (Domingo).—El archiduque Albrecht notificó hoy a la policía lo que considera como un complot para asesinarle. La policía inmediatamente arrestó a varias personas, pero se ha negado a dar detalles del caso.

«Estoy seguro de que hay individuos que tratan de darme muerte por ciertas razones», declaró el archiduque. «Al principio quise defenderme con un revólver, pero he cambiado de manera de pensar y acudí a la policía».

A pesar de la negativa de las autoridades a comentar la noticia, se sabe que los conspiradores son radicales que quieren castigar al archiduque, porque se negó a participar en el reciente golpe de estado fascista.

500 millones de marcos para los obreros cesantes

El presupuesto alemán para el Ejército y Marina es sólo de 700 millones. Ha sido aprobado

BERLIN, Julio 2. (EXC.)—El presidente Hindenburgh aprobó hoy el presupuesto para 1932-33, votado el martes por el Reichstag. El presupuesto incluye gastos de 8,173 millones de marcos, siendo en 1,200 millones menor que el del año pasado, y 3,700 menos que el de 1930. El presupuesto está distribuido de la siguiente manera:

Bienestar social, 1,400 millones.

Pensiones, 930 millones.

Para los cesantes, 500 millones.

Servicio Civil, ejército y marina, 700 millones.

Otros servicios, 940 millones.

Cómo se originó el "pool" de los azúcares cubanos

Declaraciones del Dr. Viriato Gutiérrez, Presidente del Inst. Azucarero. Cantidades aportadas

El doctor Viriato Gutiérrez, presidente del Instituto Azucarero, hizo ayer a la prensa las siguientes declaraciones:

Viriato Gutiérrez

El Instituto Cubano de Estabilización del Azúcar, vista la situación que se ha creado a los azúcares de Cuba en el mercado americano, por lo excesiva de la cuota fijada para el mismo y a fin de aliviar esa situación, ha resuelto hacer uso de los derechos que le da el Convenio Internacional Azucarero, que le permiten agregar a su cuota mundial en este segundo año del Convenio, dado el déficit de exportación de Alemania, la cantidad de ciento quince mil toneladas de azúcar, y, en consecuencia, ha acordado trasladar de la cuota americana actualmente existente en Cuba, dichas ciento quince mil toneladas, para mercados fuera de los Estados Unidos de América, las cuales serán tomadas, a prorrata, de todos los tenedores.

Simultáneamente se ha llegado a un acuerdo entre la mayoría de los tenedores de azúcar de Cuba, para separar del mercado de los Estados Unidos, durante el resto del actual año natural y sujeto a la condicional de que el precio del azúcar llegue a 1.50 centavos la libra, la cantidad de 700.000 toneladas. Y accediendo a los deseos de dicha mayoría de productores, tanto el Instituto, como la Corporación Exportadora Nacional de Azúcar, han adoptado los acuerdos que garantizan en la práctica dicho plan, elevándolos al Honorable señor Presidente de la República, para que éste les imparta su superior aprobación, por medio de las oportunas resoluciones presidenciales.

Los cubanos han aportado, hasta ahora, para este concierto, la cantidad de 817.500 sacos de azúcar, equivalentes a 118.610 toneladas. Hay algunos intereses cubanos que faltan por contribuir y que han ofrecido hacerlo en cantidades importantes, y todos confiamos que, dadas las reservas importantes de azúcares que poseen, no negarán su espontánea contribución a este magno esfuerzo.

Los intereses americanos han asegurado el resto.

En consecuencia, el concierto de segregación de 700.000 toneladas es ya una efectiva realidad.

Y unido a este hecho, el traspaso de las 115.000 toneladas de la cuota americana para la de países fuera de los Estados Unidos, es evidente que el total de azúcares de Cuba, disponibles para el mercado americano, ha quedado reducida a límites que guardan relación con la demanda, convirtiendo el mercado, por primera vez en estos últimos años, en un mercado esencialmente de vendedores.

Habana, julio 2 de 1932.

Cuba salvaría su principal industria si se hiciera prohibitiva la entrada del azúcar refino en los E. Unidos

(Lea, en la Página Mercantil, un interesante artículo del señor Ricardo Grave de Peralta).

Lecturas

En sus LEYENDAS Y PANORAMAS DE ESPAÑA, el distinguido escritor IDO DEL SAGRARIO ofrece en nuestro cuaderno de LECTURAS de hoy, interesantísimas acotaciones sobre LAS CORTES ESPAÑOLAS ANTE EL ESTATUTO DE CATALUÑA, y PEDRO G. ARIAS, el fino cantor castropolense presenta NUEVAS FIGURAS ESPAÑOLAS, comenzando por D. AUGUSTO BARCIA.

Un nuevo capítulo de las AVENTURAS DE UN INGENIERO ALEMAN EN RUSIA, por Johann Phillip y el FANTASMA DE LA ISLA DE SABLE, por el Comandante FRANK WORRSEX son dos admirables crónicas en las que la emoción de lo imprevisto y dramático, aumenta el interés del lector.

Como en cuadernos anteriores el CONDE DEL RIVERO escoge una figura histórica y la analiza y enjuicia certeramente: en esta ocasión ISABEL II.

Firman bellas colaboraciones HORTENSIA ELIZONDO, CONSTANTINO SUAREZ—éste presenta LA VIDA ACERCA DE BANCES CANDAMO, poeta, dramaturgo y novelista—y José Santos Chocano brinda un PANORAMA LIRICO MUNDIAL.

A todo agréguese la acostumbrada página de motivos deportivos.

«LECTURAS», páginas 19, 20, 21 y 22.

LEASE la INFORMACION POLITICA en la Página CATORCE

DOS MILLAS DE LA LINEA DEL FERROCARRIL FUERON ARRANCADAS POR EL AGUA

Interrumpidas todas las comunicaciones con Kerryville. Tuvo que huir también el operador de radio, único que había para tener noticias. Inundado todo el valle del río «Guadalupe»

SAN ANTONIO, Texas, Julio 2. (US.)—Una muralla de agua, de 45 pies de alto, inundó hoy el valle del río Guadalupe, dejando a su paso la muerte y la desolación.

Cinco personas se ahogaron cerca de Kerryville esta mañana, al barrer las aguas con un campamento de turistas a la orilla del río. Las aguas aumentaron por una lluvia de 13 pulgadas.

El daño a la propiedad en Kerryville se estima en medio millón de pesos. El tráfico de ferrocarril y carretera estaba paralizado al oeste de San Antonio. Todos los horarios del Southern Pacific fueron cancelados y los trenes de la costa del Pacífico fueron enviados por las vías del norte.

Las comunicaciones telegráficas y telefónicas se hallan igualmente interrumpidas. La estación de onda corta del ejército, en el Fuerte Houston, se comunicó con la estación de un aficionado cerca de Kerryville, pero el operador anunció a las seis que las aguas lo iban a obligar a abandonar su puesto.

Dos millas de línea del Southern Pacific fueron llevadas por las aguas al norte de Del Río. El salón de espera de la estación de D»anos se hallaba bajo 12 pulgadas de agua.

Cuarenta casas en las orillas del Guadalupe, entre Comfort y Kerryville, fueron arrastradas por las aguas.

En las enfurecidas aguas se ven flotando los cuerpos de ovejas, chivos y otras reses.

Revive en el Estado Manchukuo el sueño de la federación panasiática, bajo el mando y protección del gran imperio japonés

«Asia para los asiáticos» es el principio que trata de desarrollar el nuevo Estado. Tiene un plan de diez años para establecer la paz y el orden y educar al pueblo

CHANG CHUN, Manchukuo, julio 2. (US). — Frazier Hunt, corresponsal especial del Universal Service que se distinguió tanto durante la guerra, redactor y colaborador de varias revistas, ha escrito el siguiente trabajo relacionado con la situación en Manchuria:

«Asoman de nuevo las garras amarillas de un casi olvidado sueño panasiático en el Extremo Oriente.

Aquí, en la capital de la Manchuria independiente, dominada por los japoneses, he oído en distintas ocasiones que una vez que el nuevo estado esté sólidamente establecido, será el foco de un gran movimiento de «Asia para los asiáticos», en el que figurará el Japón como espíritu director.

Trabajando tranquilamente como secretario del gabinete Manchukuo se encuentra un soñador japonés poco conocido, quien por espacio de más de veinte años ha estado laborando en pro del establecimiento de un gran estado manchuriano bajo la protección japonesa.

Este estado, ahora en período de formación, con la capital trasladada desde Mukden a Chang Chun, servirá como modelo para el despertar del Oriente amarillo, aceptando a los conquistadores japoneses como sus jefes y salvadores.

El japonés que se halla tras del trono de Henry Pu Yi, y que es el jefe del movimiento pan-asiático, es Toguko Komai. Tiene 47 años, se ha educado en los Estados Unidos y adquirió gran experiencia al frente del Ferrocarril del Sur de la Manchuria donde estuvo sirviendo 15 años.

Komai está de acuerdo con el «clisé» militarista japonés, y ha tomado parte en dos revoluciones de apoderaran de Mukden.

Hoy celebré una entrevista con este funcionario excepcional, en la que me hizo las siguientes declaraciones:

«Tenemos un plan de diez años para el Manchukuo. Primero estableceremos la paz y el orden; después contribuiremos al desenvolvimiento económico y financiero, y más tarde educaremos a los nuevos ciudadanos, formando así gradualmente, el nuevo estado. En esta tierra rica y virgen nos proponemos fundar otra América.

«Daremos a treinta millones de chinos la paz y la prosperidad, y por medio de escuelas, que serán medio misionales, les enseñaremos una nueva moralidad y una nueva religión—mitad filosófica y mitad nacionalista Como Rusia, laboraremos con la juventud.

«Deseamos establecer un nuevo tipo de democracia, en la que el Japón solamente tendrá la ventaja de su proximidad. Y soñamos con crear un estado fuerte al que, algún día, en un futuro distante, China se unirá en una nueva Gran Asia».

El joven Haskell se comunicó con sus familiares

Dijo que no ha recibido malos tratos de sus secuestradores y que deben negociar con ellos

ST. PAUL, Julio 2. (US.)—Haskell Bohn, hijo de 20 años del multimillonario fabricante de neveras, se ha comunicado con sus padres en su propio puño y letra.

Esto se supo hoy en la residencia de Gebhard Bohn, padre del joven secuestrado que, en unión de su familia, esperaba ansiosamente noticias.

Mientras tanto, el arresto de un sospechoso en Chicago, fué reportado a la policía de St. Paul, que hasta ahora no se había mezclado en el asunto para permitir que la familia se comunicara con los secuestradores.

El arrestado, Harry McLean, de 46 años, fué detenido en Chicago, mientras la policía de St. Paul buscaba sus medidas Bertillon y sus fotografías, para mostrárselas a D. E. Meyers, chauffeur de la familia Bohn, que se hallaba con Haskell cuando fué secuestrado.

La carta de Haskell vino con la tercera comunicación recibida de los secuestradores. El joven comunicó a su familia que no había recibido mal trato y aconsejó que se arreglaran con los secuestradores para evitar que lo dañaran. Haskell también manifestó que los secuestradores lo tenían en un punto distante de las ciudades de St. Paul y Minneapolis.

DECRETADA LA LEY MARCIAL DURANTE LAS ELECCIONES EN LA REPUBLICA MEXICANA

MEXICO, julio 2 (US.)—La Ley Marcial fué decretada hoy, en vísperas de las elecciones parlamentarias.

Los ultrarradicales, encabezados por Adalberto J. Tejeda, gobernador del Estado de Veracruz, predicen que elegirán mañana un número suficiente de congresistas para asegurar la adaptación de las políticas agraria y antirreligiosa promulgada por Tejeda en su Estado.

El ejército y la policía recibieron órdenes esta noche para cooperar en todo lo posible para evitar desórdenes.

MEXICO, Julio 2. (US.)—Las tropas guardarán las calles y colegios electorales donde se elegirán 125 diputados y 27 senadores mañana.

Las discusiones entre los partidos se limitarán al distrito federal donde el partido laborista se opondrá al partido nacional revolucionario.

En todo el resto de la nación la votación no será política sino personal.

Se cree que el partido nacional revolucionario saldrá victorioso y que tendrá una gran mayoría en el congreso.

MOTINES EN RUSIA

VARSOVIA, Julio 2. (EXC.)—Cinco campesinos resultaron muertos y cinco heridos, en un duelo entre tropas y policía con jóvenes campesinos en la aldea de Licko.

Un entierro se quiso impedir ayer en Almería

El Alcalde lo prohibió por ser el acto católico. El diputado Coca llegó a Almería, de Madrid

ALMERIA, julio 2 (EXC).—El alcalde de Finana trató de impedir la celebración de un entierro católico. El gobernador ordenó inmediatamente que autorizase dicho acto. La conducta de la primera autoridad de la provincia ha causado general complacencia.

DIMITIO JOSE SANTIESTEBAN RUEDA

ALMERIA, julio 2 (EXC)—Ha dimitido, con carácter irrevocable, el primer teniente de alcalde Don José Santiesteban Rueda, expulsado del partido radical socialista.

LLEGO EL DIPUTADO COCA A ALMERIA

ALMERIA, julio 2 (EXC).—Procedente de Madrid llegó el diputado señor Coca. Acudieron a recibirlo el gobernador y altos elementos de la acción republicana.

M.E.C.D. 2016

Descubierta una cuadrilla de ladrones que azotaba al comercio de la Habana constantemente

UN PLAN QUINQUENAL EN EL JAPON

(Por el Dr. SALVADOR MASSIP)

Rusia dejará de ser pronto el país del Plan Quinquenal. El Japón, su antítesis, se dispone a imitarla. Así lo expresa Jotaro Yomamoto, ex-Presidente del Ferrocarril del Sur de la Manchuria, en un extenso trabajo que acaba de publicar en la revista «Contemporary Japan». El señor Yamamoto parte del supuesto de que ya ha pasado para el mundo la era de la rivalidad militar y que ahora la que comienza es la era de la rivalidad económica, y se pregunta hasta qué punto el Japón se encuentra preparado para esta nueva clase de competencia.

Desde la era de Meiji, el Japón ha hecho notabilísimos progresos en muchas direcciones, sobre todo en la organización y desarrollo de sus instituciones políticas y en la creación de su potencia militar y naval; pero ha descuidado un tanto la formación constructiva de su economía nacional. El Japón es hoy, sin disputa, una gran potencia militar, con la cual se cuenta para la resolución de todo asunto internacional de importancia; pero no puede decirse que sea también una gran potencia industrial. Sus hombres de Estado no parecen haberse dado cuenta de la necesidad de coordinar las instituciones políticas con la organización económica.

Teniendo en cuenta estas circunstancias, el partido Seiyukai instituyó en 1930 una comisión de investigación administrativa, que después de dos años de minuciosos y continuos trabajos acaba de dar al público un documentado informe proponiendo la adopción de un plan de reconstrucción industrial que, como el ruso, habrá de ser de cinco años.

En sus líneas generales, el Plan Quinquenal japonés propone la adopción de ciertas mdeidas urgentes con objeto de salvar la actual crisis económica y expone un proyecto de reconstrucción completa y radical de la economía nacional. Al cabo de los cinco años, la producción del Japón habrá aumentado en la proporción siguiente:

	Por ciento
Cereales	150
Sedas	200
Ganadería	10
Productos marinos	50
Productos forestales	50
Minerales	40
Industrias básicas	400
Industrias textiles	100

Para llevar adelante el Plan en necesario una subvención del Estado ascendente a 120,000,000 de yens por año, o sea 6,00,000,000 de yenso durante los cinco años; pero después de terminado el Plan la producción nacional se mantendrá al nivel alcanzado, sin necesidad de subvención alguna posterior.

«En primer lugar, el Plan —dice Yamamoto— mitigará las consecuencias del levantamiento del embargo sobre el oro, que llevó a cabo el Gobierno anterior. Según cálculos muy prudentes, las exportaciones aumentarán en 200,000,000 de yens por año. En segundo lugar, el Plan resolverá el problema del desempleo. Para ello se hará disminuir la importación, y, al mismo tiempo, se estimulará la producción nacional, con lo cual, en vez de pagar el trabajo de obreros del extranjero se dará ocupación al ejército de desocupados que hay hoy en el país. En tercer lugar, la política económica del Japón se establecerá sobre nuevas bases. Una gran cantidad de capital se pondrá en circulación con los pagos hechos por concepto de materias primas y de jornales».

En este Plan Quinquenal se atiende en primer término al fomento de la agricultura, de las industrias manufactureras y del comercio de exportación. Se da importancia después a las industrias químicas, que alcanzaron gran desarrollo durante la Guerra Mundial; pero que han empezado a decaer en cuanto se ha hecho sentir la competencia de los fabricantes alemanes.

Según Yamamoto, el Plan Quinquenal japonés rectificará los profundos errores y deficiencias de la economía nacional y preparará el camino para una gran expansión del comercio exterior. Para ello se empezará por poner trabas aduaneras a las importaciones y se estimularán, en cambio, las exportaciones. Al mismo tiempo se renovará la maquinaria industrial. El Gobierno prestará impotante cooperación en agricultura, pesquerías, ganadería, minas y manufacturas; pero lo primero que deberá hacer será establecer una tarifa proteccionista.

«Sabemos muy bien —dice Yamamoto— que la tarifa proteccionista que pedimos provocará adversos comentarios y fuerte oposición de una parte del público, alegándose que dará lugar a un aumento de precios de los artículos de primera necesidad y a un aumento de las cargas que pesan sobre el pueblo; pero debe tenerse en cuenta que actualmente todos los pueblos del mundo están levantando barreras económicas, en forma de altas tarifas arancelarias, para la protección de sus industrias nacionales. Esto significa que se ha iniciado una era de aislamiento económico. Si el Japón se aferra a la anticuada política del librecambio en este momento decisivo, tendrá que abandonar toda esperanza de salvación económica...».

Estas últimas palabras de Yamamoto no dejan lugar a duda sobre el carácter del Plan Quinquenal que se proyecta para el Japón. Resalta, en primer término, su carácter esencialmente proteccionista. Muy rápida debe ser la marcha de las ideas en el Japón cuando Yamamoto califica de «anticuada» la política del librecambio que hace apenas diez meses abandonó Inglaterra. En segundo término, el Plan Quinquenal que propone Yamamoto llama la atención por su carácter profundamente nacionalista, ferozmente nacionalista. ¿No será un error este exagerado nacionalismo en materias económicas? De todos modos, tomamos cuidadosa nota del supuesto de que parte Yamamoto: «Para el mundo ha pasado ya la era de la rivalidad militar; ahora comienza la era de la rivalidad económica». Y preparémonos para la nueva era... si es que aun estaos a tiempo de hacerlo.

El primer cochero de Sanidad ha sido enviado a un asilo

EL MISMO SOLICITO AYER SU INGRESO POR SENTIRSE ENFERMO Y SOLO

Alejandro Fernández Fernández, de cerca de noventa años de edad, se personó ayer en la Secretaría de Sanidad solicitando su ingreso en el Asilo Nacional de Ancianos situado en Tiscornia.

Fernández Fernández fué uno de los fundadores de la Sanidad Cubana. Desempeñó en el año de 1899, cuando la primera intervención norteamericana, el cargo de cochero, habiéndolo sido de los doctores López del Valle, Guiteras y el Mayor Gorgas.

A la una de la tarde el anciano Alejandro fué conducido al asilo, donde se le atenderá debidamente, recomendado por los altos jefes del Departamento.

EL PROBLEMA DE LAS CLAUSURAS

El Jefe Local de Sanidad de Matanzas informó ayer a la Superioridad Sanitaria sobre el problema de orden público que se le presenta con motivo de verse precisado a clausurar numerosas casas cuyos propietarios no han pagado el canon de agua a la Compañía Cubana de Electricidad, propietaria del acueducto. Pide el doctor Rodríguez Rizo se le aconseje qué medidas debe adoptar, pues tiene que lanzar a la calle consTantemente a numerosas familias pobres.

Con un cuchillo de carnicero fué muerto un hombre

Con sus manos tuvo que tapar la herida para evitar que los intestinos salieran al exterior

En la esquina de Puerta Cerrada y Revillagigedo, sostuvieron una acalorada disputa que degeneró en sangrienta riña, dos sujetos de pésimos antecedentes, nombrados Manuel Aguilar Calvo, de 48 años de edad, más conocido por «Cuñado», vecino de Vives 94 y Crescencio Zayas Martiatu.

UNA PUÑALADA

En el curso de la riña, Martiatu con un cuchillo que tomó de la carnicería que existe en aquel lugar, infirió a su contrincante, una tremenda puñalada, que le produjo una grave herida, por donde se salían los intestinos, dándose acto seguido a la fuga, sin que pudiera ser detenido.

EL HERIDO

Aguilar al advertir que las asas intestinales se salían por la herida, cor su propia mano se las introdujo, tratando al mismo tiempo de perseguir a su agresor, cosa que no logró porque varias personas lo sujetaron, introduciéndolo en un automóvil y trasladándolo al Primer Centro de Socorros, donde fué asistido de primera intención.

LA HERIDA

Como la herida era de suma gravedad, Aguilar fué remitido al Hospital Municipal, donde los médicos to examinaron, disponiéndose que fuera inmediatamente sometido a una operación quirúrgica, la que llevaron a cabo, los doctores Camacho y Morales.

Dichos galenos pudieron comprobar que el cuchillo había perforado el cólon transversal y lesionado la arteria abdominal, produciendo una intensa hemorragia interna.

LAS ACTUACIONES

El capitán García Sierra, se constituyó en dicho centro benéfico, tomando declaración a Aguilar, quien expuso que encontrándose tomando en la bodega situada en Puerta Cerrada y Revillagigedo, se presentó Zayas Martiatu, con el cual sostuvo unas palabras, por haberlo éste ofendido. Acto seguido, Martiatu, corrió hacia la carnicería, de donde tomó el cuchillo, agrediéndolo.

El vigilante 1905, hizo entrega al capitán García Sierra, del arma utilizada por el agresor, la cual dejó abandonada en el lugar del suceso.

Se ha podido saber que entre ambos sujetos, desde hacía tiempo tenían hondos agravios, dirimiéndolos en la tarde de ayer, al encontrarse en el lugar de referencia.

DEJO DE EXISTIR

Horas después Aguilar dejó de existir a consecencia de la gravísima herida, siendo su cadáver entregado a sus familiares, con la obligación de que lo presente en la mañana de hoy al Necrocomio.

DOÑA ELVIRA RUIZ Y PEREZ Vda. DE PASCUAL

Con profundo sentimiento recogemos la noticia remitida por nuestro Corresponsal en Santa Clara, dando cuenta del fallecimiento de la señora Elvira Ruiz Pérez, viuda de Pascual, persona de toda nuestra estimación y aprecio y a quien se le dispensaba en la casa del DIARIO una vieja y cálida amistad ya que durante cuarenta años tanto ella como su esposo, fallecido hace dos años, representaron como Agentes a este periódico en la ciudad de Marta. Obvio nos parece consignar nuestro pesar por tan sensibe pérdida, enviando a los familiares de la distinguida dama desaparecida, nuestra condolencia.

Se ha concedido libertad a un penado militar

El Capitán José L. Espino asume la dirección de la Sección de Orden Público en el Ejército

El comandante Arquímedes Méndez Rodríguez, M. M., Jefe de la Sección de Información del Estado Mayor del Ejército, facilitó ayer a la prensa los siguientes partes oficiales.

De acuerdo con la Ley Penal Militar se ha concedido libertad preparatoria al penado José Figueredo Arias, que sufría condena en el Cuartel Moncada, Santiago de Cuba, con la obligación de presentarse el primero de cada mes, donde lo disponga el jefe del Primer Distrito.

Ha sido destinado al Estado Mayor, cubriendo vacantes, el capitan José L. Espino Rodríguez, M. M., para la Sección de Orden Público, asumiendo este oficial la jefatura de dicha sección, mientras dure la ausencia con licencia reglamentaria del comandante Pedro Llanio Cruz, M. M. y segundo teniente Jorge A. Méndez Torres, para la Sección de Ingeniería.

Se ha autorizado a la Compañía Nacional Cubana de Aviación Curtiss para establecer un campo de aterrizaje de servicio público en Guantánamo, a dos millas al Norte de esta ciudad.

En la Escuela de Albéitares que funcionó en el Hospital de Veterinaria del Ejército, fueron aprobados treinta y cuatro soldados de distintos mandos.

Se ha concedido la Orden de Mérito Militar por antigüedad, a los sargentos Santiago Fundora, Ricardo R. Negrín, Nicasio Real, Francisco Sánchez, José Rivera, Rodolfo Jiménez, Julio Sacerio y a los soldados Modesto Chirino y Luis A. Avila.

LAS LUCHAS POLITICAS HAN ADQUIRIDO UN CARACTER MAS CIVICO HOY, Y LA MUJER PRESTIGIA Y HONRA CON SU PRESENCIA LOS ACTOS DE LOS PARTIDOS POLITICOS

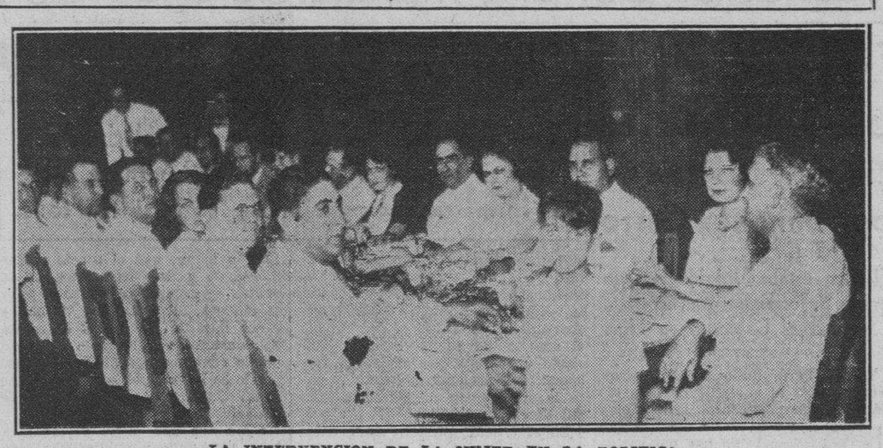

LA INTERVENCION DE LA MUJER EN LA POLITICA

El pasado domingo tuvo lugar en Güira de Melena la nominación del candidato a Alcalde por los conservadores de aquel término. Al acto concurrieron destacadas personalidades del conservatismo, entre ellas el candidato a gobernador señor José Emilio Obregón y su distinguida esposa. La foto presenta un aspecto del almuerzo en que aparecen el senador Remedios y su señora—que ofrecían el ágape—así como un grupo de candidatos y damas asistentes.

En el mundo entero la política va tomando otro cariz. Va suavizándose. Ya los candidatos no son los fieros e implacables enemigos que armados hasta los topes buscaban en la fuerza, el triunfo de su causa. Hoy todo va pareciendo más sutil, más noble Hoy vemos en Inglaterra a MacDonald concurrir con su hija a todos los cventos de la lucha comicial. Ahora mismo contemplamos a Smith llegar a Chicago con su esposa y con ella entrar pleno de entusiasmo en el local pletórico de bullicio donde se celebra la Convención Democrática que discute la nominación de candidato de ese Partido a la Presidencia de Norteamérica.

Y aquí mismo, entre nosotros, donde hasta hace poco el revólver era esgrimido en señal de lucha y el «coco-macaco» parecía emblema necesario para aspirar al triunfo, vemos como el candidato conservador al Gobierno de la Provincia de la Habana, nuestro distinguido amigo, el «gentleman» José Emilio Obregón, concurre a los acontecimientos del Partido en la Provincia acompañado de su gentil esposa la joven señora Angela Elvira Machado de Obregón, viviendo con su compañero las horas de labores políticas, compartiendo con él los júbilos de las multitudes que le aclaman y recogiendo al paso por todos los pueblos de esta Provincia, agasajos y simpatías que se traducen en demostraciones de admiración y de hondo afecto, no solo para el candidato a Gobernador por los conservadores, su esposo, sino también para el General Gerardo Machado, su padre, el Presidente de la República.

Por encumbrada que parezca la posición que la señora Machado de Obregón tiene en nuestra sociedad, su sencillez y su caridad, se reflejan en todos sus actos y todo son alabanzas para los gestos y las acciones nobles de la bella dama.

La civilidad exige estos cambios de orientación en las luchas políticas. Es necesario dejar la exagerada y peligrosa lucha de la fuerza, por la suave y exquisita de la presencia de la mujer, que pregona cordialidad de hermanos, y que alienta a los hombres a las contiendas de la inteligencia y del dominio de los pueblos por los medios racionales, y pone la nota armoniosa de su sonrisa y de sus encantos en los árduos problemas de la política partidarista.

Prueba todo esto entre nosotros que si Inglaterra y Estados Unidos y otras naciones que marchan a la vanguardia de la civilización y de las modernas conquistas, han concedido a la mujer derechos perfectos que aquí aún no posee, no parece lejano el día en que surja de la mujer cubana la estadista notable que atempere con su consejo bueno siempre y con su clara visión de las cosas, los impulsos y las precipitaciones inherentes a los hombres, que son a veces, causas de sensibles tropiezos en la más afortunada carrera política.

Felicitémonos todos de que la lucha por el Gobierno de la Provincia de la Habana se vea, dentro del Partido Conservador, prestigiada por la presencia de la mujer, que es el síntoma más significativo de que se produce la evolución de la concordia a que todo país culto debe aspirar en el desenvolvimiento de las contiendas políticas.

LAS VACACIONES EN LOS TRIBUNALES COMIENZAN CON JUICIOS DE INTERES

El lunes se verán los de los procesos por asesinato consumado y frustrado y pronto otro por homicidio. Continúa el juicio por la muerte del joven Gutiérrez, a manos del hombre a quien vejaba

Las actuales vacaciones que disfrutan los Tribunales de Justicia en el presente año, han comenzado con la celebración de juicios de interés público, uno de asesinato consumado, otro frustrado y un tercero de homicidio, aparte del que se ve ante la Sección Primera de la Sala de Vacaciones de la Audiencia, seguido contra Pablo Alvarez González, por el homicidio de Gustavo Gutiérrez y las lesiones de Ricardo Delgado, hecho que ocurrió el primero de Enero en la esquina de Clavel y Pajarito.

CONTINUA LA PRUEBA TESTIFICAL

En este juicio continuó ayer practicándose la prueba testifical, declarando testigos propuestos por el Fiscal y el acusador particular doctor Manuel E. Sainz Silveira, y por la defensa, a cargo del doctor Carlos M. Palma.

Los primeros de dichos testigos han asegurado que Alvarez disparó al grupo con dos revólvers, pero el Vigilante 89, Manuel San Juan, de la Policía Nacional, a preguntas del doctor Palma, dijo que oyó decir que el procesado fué ofendido y agredido a pedradas por varios, pero que entre esos individuos no se encontraba Gutiérrez, del que dió las mejores referencias, agregando que al llegar a casa de Alvarez pudo apreciar que todo estaba preparado para la mudada y que, también oyó decir, Alvarez salió a buscar casa para huir del barrio siendo ofendido y originándose la tragedia que ya conocemos. También dijeron esos testigos de las acusaciones que no pudieron determinar que entre los que se mofaban de Alvarez estaba el joven Gutiérrez, que era hijo del Sargento de los Expertos Gustavo Gutiérrez, persona correcta y de excelentes prendas.

Arcadio Sardiñas y Augusto Domínguez manifestaron que Alvarez fué atacado a pedradas por el grupo y que se le ofendió con palabras despectivas.

El acto se suspendió dadas las doce del día, para continuarlo mañana, lunes, a las tres de la tarde, en que depondrán varios peritos propuestos por el doctor Palma y la esposa del procesado.

CADENA PERPETUA POR ASESINATO

El juicio por asesinato consumado a que nos hemos referido, es el del proceso instruído a Marcos Friolino Gálvez Rodríguez, que mató a Luis Cabrera Montero, el día 2 de Abril, en la calle Diez y Primera, en Bejucal.

Para el procesado ha pedido el Fiscal la pena de cadena perpetua, por asesinato cualificado por la alevosía, puesto que asegura que Gálvez se aprovechó de que Cabrera estaba desprevenido arreglando la montura de su caballo, para acometerlo a machetazos en la nuca.

La defensa, ostentada por el doctor Miguel Vital Chavarry, interesa fallo absolutorio, impugnando, en conjunto, los alegatos del Fiscal.

ASESINATO FRUSTRADO

Otro juicio que está señalado para el lunes, es el de la causa contra Giuseppe Salerno Barlet, por el asesinato frustrado de Carlos Laroya Lapret, el 29 de Febrero, en la calle Once número 62, en Bejucal.

El Fiscal pide catorce años, ocho meses, un día de reclusión, y el defensor doctor Gerardo de Villiers sostiene la eximente de legítima defensa en favor de su patrocinado, para el que pide la absolución.

EN EL CIRCO RIVERITO

Para el día 6 de los corrientes está señalado el juicio del proceso seguido a Verónico Mirabal, el cual dió muerte a Andrés Pitaluga, en el Circo Riverito, en Cuba y Merced. Para el procesado interesa el Fiscal diez y siete años, cuatro meses, un día de reclusión, por homicidio con la agravante de uso de arma prohibida.

Defiende a Mirabal el doctor Enrique Fuentes Carrillo, el cual pide la absolución de su patrocinado, sosteniendo que obró en legítima defensa.

CUATRO MESES EN VEZ DE CINCO AÑOS

La Sala Segunda de lo Criminal ha dictado sentencia condenando a sólo cuatro meses y un día de arresto mayor y multa de $50.00, a Antonio Estévez Crespo, empleado a sueldo de la Radio Phillips, para quien el Fiscal interesó ocho años de presidio mayor, por hurto cualificado por el grave abuso de confianza. El Tribunal califica los hechos de hurto simple, como lo instara el defensor del procesado, doctor Manuel E. Sainz Silveira. El perjuicio a la entidad referida se hizo ascender a la suma de $5.000.

El negociado de calles y parques se reorganizará

Ayer se pagó en O. Públicas al personal de varias secciones. La plantilla cobrará el lunes

El ingeniero señor Melquiades Montes, jefe del negociado de calles y parques, está reorganizando el personal de las cuadrillas, chaufers, mecánicos, etc., de acuerdo con el presupuesto. Las cuadrillas de bacheo, construcción de calles, reparaciones, están siendo objeto de un minucioso acoplamiento, para que todas respondan a la buena marcha de los trabajos y a la mayor actividad de los mismos.

En la tarde de ayer cobró el personal de los talleres de construcciones y reparaciones, la primera y segunda quincena de abril; personal de la planta de gasolina, iguales quincenas, así como el personal de Conservación del Convento de Santa Clara. El personal empleado en la conservación y reparación de los muelles de la Habana, la primera y segunda quincenas de mayo; vigilantes del departamento en el puerto de la Habana, la primera y segunda quincenas de abril.

PERSONAL DE PLANTILLA

El personal de plantilla, probablemente cobrará sus haberes el lunes próximo. Durante la próxima semana continuarán verificándose otros pagos, cuya situación de fondos tiene pedida la Pagaduría General.

A LA APROBACION SUPERIOR

Por el ingeniero jefe del negociado de construcciones civiles y militares, ha sido elevado al señor secretario para su aprobación, el plano de las obras que han de ejecutarse en el edificio de la antigua Cárcel, Prado número 1, para la instalación en la planta baja de los Juzgados que hoy radican en la casa Paseo de Martí número 15.

En la planta alta la Secretaría de Estado, con todas sus dependencias4 Y en el piso superior, el Instituto Internacional, mientras no se construya el proyectado edificio en los terrenos ganados al mar, en la Avenida del Puerto.

UN DETENIDO

Emilio Hernández Saenz, más conocido por Mateo Gutiérrez o Norton, sin domicilio, fué detenido por estar acusado de un delito de hurto por José Vidal Font. Fué enviado al Vivac.

El Juez de la 5a. Sección procesó a 8 individuos

A todos se les exigió fianza de 300 a 500 pesos por varios delitos. 4 por delito privado

El doctor Antonio María Lazcano, Juez de Instrucción de la Sección Quinta, dictó ayer ocho autos de procesamientos.

Son los procesados Ricardo Dámaso Arnáiz Pérez, acusado de un delito de estafa con fianza de 500 pesos; Tomás Cabrera Rodríguez, por un delito privado, apud acta; Rogelio Romero Castro, por un delito privado, con fianza de 500 pesos; Francisco Díaz Fernández, por imprudencia, con fianza de 300 pesos; Bárbaro Purón Quintana, por un delito privado, con fianza de 200 pesos; Manuel Fernández, por malversación, con fianza de 500 pesos; Domingo Herrera García, por un delito privado, apud acta, y Antonio Pérez García, (a) Jimagua, autor de las lesiones a José Sanjurjo, con fianza de 500 pesos.

ROBO EN BATISTA

En la casa 9 esquina a B, en el reparto Batista, residencia del señor Gustavo González Casal, se cometió un robo de ropas por valor de 20 pesos. Como autor del mismo fué arrestado Félix Amado, a quien el Juzgado dejó en libertad por no haberse podido comprobar su culpabilidad en el hecho que se ha mandado a investigar.

OCUPADAS 502 PILAS DE LINTERNAS EN UNA CASA

A las once de la noche de ayer, los expertos dieron cuenta a la Comandancia Militar de la ocupación de 502 pilas de linternas que ocuparon en la casa comercial «La Sortija» situada en Prado 123, propiedad del señor Conrado Skarbrevich, quien declaró que las tenía a la venta, por ignorar que estuviera prohibido su comercio.

VENDIAN EL PRODUCTO DE SUS ROBOS EN UNA TIENDA EN EL TERMINO DE CRUCES

Detenido el gerente de la casa. La policía sigue la pista de los forajidos. Una norteamericana denuncia que su esposo se casó con otra mujer. Un estudiante amenazado por un celoso

Los numerosos robos registrados recientemente en esta capital, ha sido causa de la mayor atención policíaca.

Comisionado para efectuar investigaciones el Subinspector Chile, ha logrado localizar a los componentes de la banda, que realizó esos hechos.

Entre los establecimientos robados figuran la fábrica de sombreros «Monte Cristi»; Vasallo y Barinaga, «Velma', la tienda de ropas situada en Belascoain y Neptuno, Harry Bross y otras, ascendiendo a varios miles de pesos el total de lo desvalijado.

LA OCUPACION

El subinspector Chile, se personó en un establecimiento situado en Cruces, la tienda de ropas titulada «La República», propiedad de la razón social de Rodríguez y Compañía, logrando ocupar numerosos objetos, ropas y demás mercancías sustraídas a los comercios referidos. Con tal motivo, procedió al arresto de Tomás Rodríguez Prieto, gerente de la misma. Se sigue la pista de los componentes de dicha banda, los que serán detenidos de un momento a otro.

LE QUITO LA BODEGA

Francisco Antonio Collado Estévez, vecino de 27 de Noviembre 6, bajos, dió cuenta en la Policía Judicial que adquirió a plazos, de José García Suárez, el establecimiento de víveres situado en Beltrán y Rosario, en el Reparto Jacomino. Individuo que, después de ver surtido el establecimiento, se lo ha quitado, formulando contra él falsas acusaciones, por lo que se estima perjudicado en 260 pesos.

SE LE CASO EL ESPOSO

María Sosa Casañas, natural de los Estados Uidos, de treinta años de edad y vecina del hotel «San Carlos», denunció en la Policía Judicial, que autorizada por su esposo, Eduardo Gutiérrez Arroyo, embarcó en el mes de Marzo para su país, conviniendo en que ella lo esperaría allá, pero como transcurrieran seis meses y él no fuera en su busca, regresó a La Habana, pudiendo entrarse de que Gutiérrez ha desaparecido con un hijo de ambos, después de haber contraído matrimonio con otra mujer, cuyas generales desconoce.

ESTUDIANTE AMENAZADO

José Fernández Navarro, vecino de Tenerife 45, participó en la Policía Judicial que ha recibido varios anónimos en los que le recomiendan tenga cuidado con un tal Francisco Lage, vecino de Consulado número 32, sujeto que trata de atentar contra su vida. Supone que todo obedezca a las íntimas relaciones que sostuvo con una tal Esperanza Crespo, que actualmente es mujer del acusado.

LOS FABRICANTES DAN POR TERMINADA LA HUELGA EN LA INDUSTRIA TABACALERA

Las casas afectadas por el paro están ya funcionando con toda normalidad en los pueblos de Bejucal, Güira de Melena, Güines, y otros pueblos. Los de Artemisa aprobaron el nuevo reglamento

Según informes llegados a nuestro poder, la Unión de Fabricantes de Tabacos acordó dar por terminada la huelga en la industria tabacalera, pues todas las fábricas asociadas que fueron afectadas por el conflicto están ya trabajando, con normalidad perfecta en los pueblos de Bejucal, Güira de Melena, Güines y en otros lugares.

LOS TABAQUEROS DE ARTEMISA APROBARON EL REGLAMENTO FEDERATIVO

La Sociedad de Torcedores de Artemisa celebró junta general, discutiendo y aprobando el Reglamento redactado por la Comisión designada en una asamblea celebrada en Bejucal, por el cual ha de regirse la nueva Federación Bi Provincial de Habana y Pinar del Río, que acordaron constituir las sociedades de torcedores de Bejucal. Artemisa, Güira de Melena y Güines.

El presidente de la sociedad de Artemisa nos manifestó que todos los tabaqueros de la fábrica Romeo y Julieta, que están trabajando en número superior a doscientos treinta, como los demás torcedores residentes en la localidad impartieron su aprobación por unanimidad a dicho Reglamento y darán cuenta inmediatamente de su acuerdo a las demás sociedades mencionadas También nos informa que en la referida fábrica de Romeo y Julieta, se están trabajando todas las vitolas de la misma en número superior a cincuenta vitolas, desde las más altas que elabora dicha marca, hasta las más bajas.

EN LA SOCIEDAD DE TORCEDORES DE LA HABANA

En las últimas horas de la tarde de ayer se reunieron en crecido número, tabaqueros y despalilladoras, para conocer el informe presentado por el señor Ortega, del estado del conflicto. Concurrió también invitado por el señor Ortega, el que era subdelegado de la fábrica de tabacos Partagás en esta capital, al que se acusaba de andar recogiendo firmas entre los tabaqueros para pedir una junta general con el propósito de revocar los acuerdos que estimaban causantes de la prolongación del conflicto, pues se oponían a la discusión del mismo. También se le acusaba de haberse abrogado facultades a las que no tenía derecho como asociado, capaces de constituir un trastorno a determinadas gestiones que están realizándose para llegar a una solución.

El señor Ortega explicó como les presentaba un asunto que parecía personal, pero que afectaba a la colectividad, y él deseaba que todos conocieran sin rodeos los asuntos que pudieran perjudicar los intereses que le estaban confiados, extendiéndose en consideraciones sobre lo actuado por aquel compañero.

Después del señor Ortega habló el subdelegado aludido, explicando que había procedido en virtud de sus derechos de asociado, apreciando que con ello procuraba dar facilidades para que se llegara a una solución; que había pensado desistir de su propósito, pero habiendo sido amenazado por ello, para demostrar que por cobardía no abandonaba su derecho, había seguido recogiendo firmas, hasta que alguien le había indicado que iba a entorpecer las gestiones que se llevaban a cabo y que podrían motivar una solución. Pidió se diera lectura a la moción, que calzaban ya varias firmas, haciendo después algunas aclaraciones. También aclaró de nuevo el señor Ortega, viendo en uno de los puntos de la moción, una especie de cuartelazo, pues se pedía la intervención de una Comisión de la General que, en un momento dado, podría asumir el Gobierno de la Sociedad. Informados los concurrentes de estos particulares, siguió presentando a los allí reunidos las noticias de que tenía del fuerte espíritu de solidaridad que siguen presentando los pueblos de San Antonio de los Baños, Guanajay, Calabazar, Santiago de las Vegas, Marianao y en la Habana, donde radicaban los talleres que fueron trasladados, pues conocen que sólo unidos podrán triunfar; manifestó que no desconocía que la lucha era intensa, que tenía que serlo, pues estaba comprometido en este conflicto el trabajo de todos, ya que una solución incompleta, sólo vendría a facilitar trabajo a un pequeño número de torcedores, de los que estaban trabajando cuando surgió el conflicto, y sería el remedio peor que la enfermedad.

LOS OBREROS Y EMPLEADOS FERROVIARIOS EXCEDENTES

Gran número de ex empleados y obreros ferroviarios pertenecientes a los Ferrocarriles Unidos, declarados excedentes de los mismos, se han reunido en Egido, 22, acordando constituir la Asociación de Ferroviarios Excedentes, procediendo a la constitución de la misma, estimándose vinculados al ferrocarril, por los años de servicio prestados al mismo, estimando que su separación de la empresa se debió a las economías que la actual crisis económica impuso a la Compañía.

Estos ferroviarios laborarán por el retorno de mejores tiempos para la empresa, gestionando del Poder Legislativo leyes de protección al obrero ferroviario; de Seguro contra el paro forzoso; regulación del tránsito por la Carretera Central y una ley de tarifas para el transporte; leyes que aminoren la actual competencia de la que estiman una secuela del empobrecimiento de millares de hogares cubanos, por la disminución de las actividades ferroviarias.

EL CLUB DE FERRETEROS TRATARA HOY SOBRE EL EL CEMENTO IMPORTADO

La «Asociación Nacional de Ferreteros» ha enviado a otras colectividades así como a numerosos comerciantes e industriales, una citación con objeto de que concurran sus representantes a una asamblea conjunta que tendrá efecto en la mañana de hoy, a las nueve, en los salones del «Club de Ferreteros», Máximo Gómez 547, en la que se ha de tratar de la proposición de Ley que se encuentra en el Senado, aumentando considerablemente los derechos del cemento importado.

En dicha runión se estudiará el caso debidamente, tomándose los acuerdos que se estimen pertinentes.

MURIO EN LA CARCEL UN CONDENADO

El jefe de la Cárcel dió cuenta al Juzgado, del fallecimiento del recluso José Valdés Armas, de 40 años y vecino de esta capital, que ingresó a cumplir una condena que le fué impuesta por el Juez Correccional de la Sección Cuarta, ante cuya autoridad fué acusado. El cadáver fué enviado al Necrocomio para su autopsia. El expresado sujeto era conocido de la policía por sus hechos.

Un ladrón, preso cuando trataba de dar un golpe

Varios detenidos por repartir proclamas y por hallarse en la lista ocupada al Vig. Buttari

Miguel Angel Fernández, soldado destacado en la finca «El Dique», arrestó a Eduardo Bouter Torres, de Habana 60 y a Juan Smit, sin domicilio, por haberlos sorprendido en los momentos que trataban de cometer un robo en la bodega Luz 77, propiedad de José Rosete Cuervo Los detenidos ingresaron en el Vivac.

POR REPARTIR HOJAS DE BOYCOT

Por infringir uno de los bandos de la Comandancia Militar, fué detenido Rafael Nadal Sotolongo. Se le sorprendió en la esquina de Monte y Cienfuegos, cuando repartía anuncios de boycot.

OTROS DETENIDOS

También fueron detenidos por los Expertos, Luis R. Batista, vecino de Carlos III, número 3; Tomás Cabrera, Jesús Lorenzo Herrera y Carlos Manuel García. Estos se encuentran complicados en la lista que fué ocupada en la casa donde se hallaron los explosivos y armas, pertenecientes al ex vigilante Buttari.

UN REGISTRO

Los Expertos han continuado en el día de ayer, practicando diversos registros en la capital y sus barrios a fin de comprobar ciertos extremos relacionados con los oposicionistas.

Las casas que fueron visitadas por la policía, son Lamparilla 100, residencia de Luis López Moré y Calzada 277, domicilio del abogado Juan Bilbao.

ALZAMIENTO COMERCIAL

Antonio Ameiro Lourido, vecino de Desagüe 50, denunció a la policía que Taufik Abed y Adel Abdeljaki, socios de la casa comercial situada en Monte 54, han desaparecido sin abonarle la suma de 850 pesos que le adeudan por mercancías suministradas.

¿Ha oído Vd. el Diario Hablado?

Si su respuesta puede ser afirmativa, le agradeceremos nos deje conocer su opinión.

El Diario Hablado

contiene el resumen más completo de la información nacional y extranjera, que se trasmite por

RADIO

todos los días hábiles, a las siguientes horas:

7.30 A. M.
1.00 P. M.
6.00 P. M.

Los domingos y días festivos, una sola trasmisión a las

10.00 A. M.

DESDE LA ESTACION

GMW

588 Kc. 510 M.

ESPERAMOS SUS NOTICIAS

"Diario de la Marina"

Apartado 1010

Habana

M.E.C.D. 2016

96 cesantías decretadas ayer en Sanidad, principalmente tesoreros de hospitales y odontólogos

SE CREA LA PAGADURIA DE BENEFICENCIA, CON $6,476 DE GASTOS EN PERSONAL

Han sido suprimidas muchas plazas. Se rebajan las categorías a numerosos Jefes Locales de Sanidad, pasando a ser apéndices dichas oficinas de las otras Jefaturas. Relación de cambios

Ayer, cumpliendo instrucciones del Teniente Coronel Miguel Céspedes Alvarez, los empleados de las oficinas de la Secretaría de Sanidad y Beneficencia comunicaron oficialmente a los interesados el movimiento de personal llevado a cabo con motivo de las modificaciones introducidas en el presupuesto del año fiscal de 1932-33. También el doctor Céspedes firmó los nombramientos del personal que ha de integrar la Pagaduría Central de la Dirección de Beneficencia.

TESOREROS DE HOSPITALES QUE CESAN

A partir del día 30 de junio cesaron como tesoreros contadores pagadores, Auxiliares de Administración de la Clase de los hospitales siguientes:

Señores Medardo Mederos Mederos, del Hospital de Sagua la Grande; Mariano García, del Asilo Nacional de Ancianos; Matías Riera Zapatero, del Hospital Lila Hidalgo Antonio G. Saavedra, Escuela Reformatoria de Varones de Guanajay Rafael Cazalla Salazar, del «General Machado», de Santa Clara, José A. de la Torre y García, del de Maternidad e Infancia «Dr Enrique Núñez»; Regino Morejón Solei, del de Colón; Antonio Génova de Zayas del de Jovellanos; Feliciano Sastre Treviño, de Sancti Spiritus; Pedro J. Panadés, de Trinidad; Julián Portal Rosado, de Remedios; Pedro García Beira, de Yaguajay (suprimido el hospital); Ramón Marrero Artiles de Camagüey; Luis Cepero Hernández, de Ciego de Avila; Santiago Gómez, de Vivtoria de las Tunas (suprimido el Hospital); Félix Rodríguez de Guanajay; Adolfo Poey y Uria del Nuestra Señora de las Mercedes; Daniel Gispert, del Nacional General Calixto García; Flor Crombern, de Santiago de Cuba; Enrique Durand Vélez de Guantánamo; Carlos Cabello Franco, del Sanatorio La Esperanza.

También fueron declarados excedentes los empleados de los hospitales de Yaguajay y Victoria de las Tunas. Del primero la señorita Elvira Avila Vichot, enfermera; señorita Obdulia Delgado Blez, cocinera; del segundo el doctor Domingo R. Roldán; Eleonor Alecret, enfermera; Julián Belfón Simón, cocinero; María Reyes, lavandera.

Han sido declarados excedentes los odontólogos siguientes: Emilio Font de Santiago de Cuba, Enrique Moya, de Camagüey; Concepción Jover de Santa Clara; Roberto Cabarrouy, de Pinar del Río; Juan Pérez Suárez de Matanzas; y de la Habana Esther María Aguila, Guillermo Soto Juan C. Rommey Teodoro Miranda, y Felipe García López.

Excedentes Amauri Caballero, del Laboratorio de la Dirección de Sanidad; Antonio Osorio Alvarez, tenedor de libros de La Esperanza; Manuel López Barrera, Inspector del apéndice de Vertientes, Rosendo Pérez Noy, Inspector del apéndice de Mnias; Julián Martín Recio del apéndice del «Central Francisco»

LA PAGADURIA CENTRAL DE LA DIRECCION DE BENEFICENCIA

La Pagaduría de la Dirección de Beneficencia, de nueva creación ha quedado constituída de la manera siguiente a más del Pagador Central que lo continuará siendo el señor Juan Acharandio:

Manuel Camejo, con $405.65 anuales; Arturo Urbino, mecanógrafo con $492.10; Enrique Rurán, confeccionador de checks, con $492,10; Regino Morejón, confeccionador de cheks, con $492.10; Luis Bustamante confeccionador de checks, con $492.10; Flor Crombert Castillo con $492.10; Octavio B. Dorticós, Revisador de Cuentas, con $656.45; Laureano López Garrido Revisador de Cuentas con $656.45; José A. de la Torre Revisador de Cuentas, con $656.45; Emilio Triay Pacetti, Revisador de Cuentas con$492.10; y Américo Naranjo Barceló, Revisador de Cuentas con $492 10 centavos. Matías Riera, Revisador de Cuentas, con $656.45.

MAS PLAZAS SUPRIMIDAS

Han sido suprimidas en el nuevo año fiscal las siguientes plazas.

Señor Oscar Capó Cisneros adscripto a la Legación de Cuba en París, que cobraba con cargo al Crédito de Organización de Brigadas de Saneamientos; José Miguel Barroso oficina de la Secretaría; María Teresa Castañeda, Pagaduría; Salvador Alvarez, Pagaduría; señorita Isabel Esteva, Consultoría Legal; Gustavo Peláez, oficina de la Secretaría; doctor Enrique Rodríguez González Jefe del Negociado de Electricidad Médica; Pablo Llorca, Inspector del apéndice de Santa Fé, Isla de Pinos; Obdulio Martínez, escribiente de la Jefatura de Quivicán; Pedro Milián Lugones, escribiente de la jefatura de Máxmo Gómez.

CATEGORIAS REBAJADAS

De auxiliares de Administración de Primera Clase, Jefes Locales de Sanidad con el haber de $547 26, han sido rebajadas las categorías a Auxiliar de Administración de Segunda Clase, Inspector Médico con $405.65, los siguientes Jefes Locales de Sanidad:

Doctores Mavimiliano Valverde, de Agramonte; Dámaso Hernández Rodríguez, de Cabezas; Jesus A. Ramírez, de Carlos Rojas; Bernardo Hidalgo Gato, de San José de los Ramos; Luis Benavides, de Santa Ana; Melchor González, de Abreus; Jorge Luis Coronado, de Cabañas, Juan Junco Hernández, de Consolación del Norte; Manuel Martí, de Mantua; Mario Alonso González de Bauta; Pedro de Armas, de Zulueta; Juan B Giró del Caney; Enrique Castro Mestre, de Caimito del Guayabal; Francisco Zabalo Illas, de San Nicolás; Basilio . Rodríguez, de Santa María del Rosario, Juan Llambé Estrada de Quivicán; Raúl Muñagorri, de San Antonio de las Vegas; Gustavo R Vidal, de Arcos de Canasí; Juan R. Hernández González de Los Arabos: Juan Díaz Navarro de Cifuentes; Antonio W. Marcelo, de Corralillo; José R. Portelo, de San Fernando de Camarones y Eduardo Douglas, de San Juan de los Yeras.

Todos estos términos municipales como publicamos hace días, pasan a ser apéndices de las Jefaturas Locales más próvimas, fungiendo los actuales Jefes Locales como Inspectores Médicos solamente.

MAS TESOREROS DE HOSPITALES QUE CESAN

También cesan en sus respectivos cargos de Tesoreros, Contadores, Pagadores de los hospitales siguientes:

Prisciliano Ramírez, de Manzanillo Manuel Camejo, de Baracoa, María Garrido Gutiérrez, de Gibara; Octavio Vaugin Dorticós, de Matanzas; Ramón Junco Hernández, Pinar del Río; Luis Bustamante, Cienfuegos; Emiliano Medrano Espinal Clínica para Mujeres «Francisco María Fernández»; Laureano López Garrido Preventorio Martí; César Graupers Capablanca, Hospital Nacional Calixto García; César Graupera Marín auxiliar del Pagador del propio hospital; Julio Urrutia Lleó Escuela Reformartoria para Niñas de Aldecoa; Enrique Martín Muñoz, de Güines; Vicente Morales, de Cárdenas; Fermín Cárdenas Valdés, de Maternidad e Infancia de Santa Clara; Juana Méndez Socarrás, de Camagüey; Arturo Ulbino, de Holguín; Dolores M Llamo Sánchez, auxiliar del Pagador de Baracoa; Rafael Fonseca Serrano, de Bayamo; y Gloria Rodríguez Almiral, de Guantánamo

MAS EXCEDENCIAS

Señores Casimiro González Cueto de la jefatura de Corralillo; Salvador Rodríguez Ojeda de la Dirección de Beneficencia; Micaela Hernández de San José de los Ramos: Moisés Fernández, de Santa Ana; Caystano A. León, de Abreus; José Díaz Escaleda, de Cifuentes, Julián Baron, de Carlos Rojas; Enrique Abascal Viton de Cabañas; Pedro Miranda Pérez de C. del Norte; Manuel Gutiérrez de Mantua; René Valdés Acosta, de Bauta; Graciela Sánchez, de Caimito Antonio Carricaburo, de San Nicolás Laureano Valdés Valdés de Santa María del Rosario; Juan Baustista Togoda, de San Antonio de las Vegas; Juan T. Cobo Hernández de Arcos de Canasí; Pedro Zúñiga de Los Arabos; Manuel Camejo, de Agramonte; Francisco Segura, de Cabezas; Claudio Becerra, de San Juan de los Yeras; Juan José Milián, del Caney; Eladio Pérez, de El Cobre; Francisco Pérez Iturria de Zulueta; Francisco Pérez Pacheco, Rancho Velez, Jaime Juanpérez, de San Fernando de Camarones.

Un ladronzuelo detenido con el producto robado

Fué espectacular la captura, pues la policía tuvo que hacer fuego para que dejara de huir

Bernardino Creache Plache (a) «Chocolate», de 16 años de edad y vecino de Egido 93, fué arrestado anoche espectacularmente por miembros de la sección de expertos. Como no se detuviera cuando se le dió el alto en la esquina de Virtudes y Blanco, dándose a la fuga, lo persiguieron haciéndole disparos al aire, Lograron ocuparle seis bobinas, dos tapas de disco, tres condensadores y una viela y una caja de bolas. que se supone sean producto de un robo. El detenido declaró que en Galiano y Concordia se lo había entregado un mestizo conocido por «Papito», sujeto de pésimos antecedentes, ignorando su procedencia. Ingresó en el vivac.

SIETE MUERTOS EN LAS INUNDACIONES JAPONESAS

TOKIO, Julio 2. (EXC.) — Siete muertos y 30 desaparecidos causaron las inundaciones en distintos puntos del Japón. El lago Biwa, que cubre 120 hectáreas de superficie, ha subido 4 pulgadas en 24 horas. Hay 9 mil casas inundadas en Kagoshima. Toda la ciudad de Okazakia está bajo las aguas.

SOLER Y BARO EMBARCO CON LICENCIA PARA CUBA

PARIS, julio 2. (INS).—El señor Enrique Soler y Baró, de la Legación cubana, embarcó hoy en «La Rochelle» a bordo del «Reina del Pacífico», rumbo a la capital de Cuba, donde pasará tres meses, disfrutando de la licencia que acaba de concederle el Gobierno del General Machado.

QUIEBRA EL PERIODICO «EVENING GRAPHIC»

NUEVA YORK, julio 2 (EXC.)—El periódico de la tarde «Evening Graphic» está en bancarrota. La empresa publicadora, controlada por Bernar Mc Fadden, se niega a facilitarle fondos. Los cinco mil pesos que habían sido recogidos entre los empleados para comprar el periódico han sido devueltos.

LA MAJA

(Por GABRIEL CAMPS)

A consecuencia de la demolición de numerosos edificios en Nueva York para la fundación de la Ciudad del Radio, la gigantesca concepción de Rockefeller, que va a costar cientos de millones de dólares, el Parque Central y sus inmediaciones se han visto invadidos por innumerables ratas que estaban causando enormes perjuicios.

Llamóse al especialista Hugo Billing para que dirigiese la lucha contra la plaga, de manera que no se pusiese en peligro la vida de los animales del Parque Zoológico, cuyos alimentos eran devorados por las legiones de roedores y se ha procedido al exterminio de éstos por medio de una preparación que contiene escila marítima, convalaria y ácido digital y exhala un perfume y ofrece un sabor irresistible para las ratas, quienes, en cuanto la toman, sienten una sed intensa que las conduce hacia cualquier depósito de agua; pero apenas beben, se inflaman todos sus órganos y mueren asfixiadas.

Antes del empleo de dicha preparación, hiciéronse experimentos para verificar su inocuidad y alimentados con ella varios pollos y pichones ganaron en peso y se mostraron, según se refiere, muy satisfechos.

Esta noticia nos empuja a ocuparnos del majá. Después de la yuca suculenta y del fresco marañón, de la hierba de Guinea y del diminuto alpiste, que hemos hecho en anteriores días. ¿Por qué no dar un turno al más útil se cubano, al más patriota de todos, con quien nadie puede compararse sin notoria injusticia, sin reprobable ingratitud? ¡Ríete, frivolidad, si así se peta que yo también reiré! «Alabado por éstos, censurado por aquéllos,mofándome de los necios, provocando a los malvados, me adelanto a reir de todo... ante el temor de lo que pudiera hacerme llorar.» Así digo apropiándome las frases de Beaumarchais en Fígaro.

Cuba es tierra dulce, no abriga alimañas, no cría ponzoñas, ni produce babas venenosas; no dá más que flores y perfumes, brisas y mieles; para que se cumpla la ley del contraste, la explicable compensación, por otra parte de todos modos, ley de equinbrio, alberga ratones, plaga tremenda, la peor que puede confrontar el cultivo agrícola de un país.

No tuviéramos a la lechuza velacora de las mieses; extinguiérase el vigilante majá y desaparecieran nuestros piñales y unos detrás de otros nuestros campos de caña como hacen desaparecer de Africa los cocos esos incansables roedores.

¡Gunlach y Reynoso, señora Brizuela, Castellano, doctor Benigno Souza, socorredme, amparadme de pellizcos de burlones! El gran Gunlach, el germano amicisimo de los grandes de Cuba, el naturalista que mejor estudió a nuestro magno e inofensivo boa, aconsejaba a los campesinos que no lo mataran, que no le temieran; que el majá debiera ser de todos sus amigos el predilecto.

Alvaro Reynoso, el apóstol San Pablo de la caña de azúcar, en su clásico trabajo, de Ensayo calificado por la austeridad de su modestia, nos dice en una de sus luminosas páginas, que el mayor enemigo de la caña de azúcar es el ratón. Sin el majá, su implacable perseguidor que por carecer de esternón se aplana para colarse por los más inverosímiles agujeros y rendijas, y así poder ayudar a los hombres contra el inmundo mamífero, la caña de Cuba no podría subsistir.

Es el mejor aliado de los hacendados y colonos el majá. De aliado lo calificaba don Alvaro, en París, en comunicación a los hacendados de las colonias francesas, a los que aconsejaba que importasen majases de Cuba para evitar la desolación de sus campos.

Los cañeros de Hawaii tuvieron necesidad, aterrorizados ante el desastre, de importar ciertas culebras de Centro América, eficaces aunque no tanto como la nuestra. Y una señora, Brizuela Castellano, en periódico oriental escribía, hace poco, con referencia a la piña:—«La piña no tiene más que un enemigo que produce tales destrozos que si no se procede con rapidez acabaría con el piñal: y es el ratón. Se aminoran mucho sus estragos haciendo un cultivo muy esmerado que les prive de sus madrigueras recurriendo al veneno o, como hacen algunos, al majá que los destruye con rapidez.»

Este artículo nos lo inspira el Dr. Benigno Souza, que se conduele de que en la Ley de Caza vigente, no esté considerado el majá como animal útil a la agricultura, y truena contra los que permiten la exportación de su piel. Mínima mercadería de zoco berebere, que no merece protección de ningún género. Nuestro provechoso aliado es acreedor a más consideración y respeto.

Terminemos con la bellísima invocación de Michelet, el naturalista; insigne por esta sola frase, aunque fuese única:—«No me habléis de los soles ni de la química elemental. La maravilla de un huevo de colibrí no cede a la de la vía láctea».

Decía al referirse a los animales expurgadores:— «Con esos animales sucede una cosa admirable, y es que cuanto más nos sirven, más aborrecibles los hallamos. No queremos tomarlos por lo que son, no nos hacemos cargo de su verdadero destino, no los miramos como a benéficos crisoles de llama viviente por los cuales la naturaleza hace pasar todo lo que corrompería la vida superior, a cuyo efecto las ha provisto de un aparato admirable que recibe, destruye y transforma los elementos corruptos, sin que nunca lleguen a cansarse, ni aun saciarse. ¡Ay de las tierras habitadas si su trabajo misterioso y desconocido cesase un sólo instante!

En lugar de multiplicar nuestro aliado tragimos hurones para oponerlos a las ratas y lo que resultó fué peor el remedio que la enfermedad. Hoy tenemos ¡qué ganga! ratas y hurones.

Sería muy conveniente que el gobierno, sobre la marcha, trajese un experto en la preparación de la escila marítima, la convalaria y el ácido digital, para ver si nos libramos de ratas y hurones, y auxiliamos a los majases en su buena obra.

¡Cómo lo agradecerían los campesinos!

LA FAMILIA REAL DE RUMANIA PROGRESA EN SU RECONCILIACION

El Rey Carol, de Rumania, de cuyas andanzas amorosas tantas veces nos ha hablado el cable.

La Reina Elena, su esposa, quien pese a la conducta de su consorte, se ha mantenido firme.

El Príncipe Nicolás, hermano del Rey Carol, que no se opone a la reconciliación de la familia.

La Princesa Ileana, hermana del Rey, que será pronto recibida en el Palacio de Targoviste.

La Reina María, madre de los anteriores, que tanto ha sufrido por los amoríos de sus hijos.

VIENA, julio 2.—US.—Noticias fidedignas que llegan a esta Capital de Bucarest, indican que progresa la reconciliación entre los miembros de la familia real rumana Se dice que el Príncipe Nicolás hermano del Rey Carol, ha llegado de incógnito a la capital rumana, en aeroplano, dirigiéndose inmediatamente al Palacio Real para celebrar una conferencia con su hermano.

También dicen esas noticias que la Reina viuda María, ha ordenado que se abra el Palacio de Targoviste a fin de preparar una recepción en honor de la Princesa Ileana, hermana del Rey, la cual espera el nacimiento de su primogénito. Ileana había recibido un mensaje de su madre la que le advirtió que no regresara a su país a causa de la situación política y de ahí que la Princesa se proponía permanecer en Alemania junto a su esposo.

Por último se ha sabido que Madame Lupescu, esposa morganática de Carol, está en París, tratando de que la esposa del Príncipe Nicolás renuncie a su amor al Príncipe.

Pena capital se ha pedido para Obregón Rivero

El Fiscal de la Audiencia de Sta. Clara lo acusa de asesinato y parricidio. Dos complicados

SANTA CLARA, julio 2.—

El Fiscal de esta Audiencia doctor Urioste ha formulado hoy conclusiones provisionales en la causa procedente del Juzgado de Instrucción de Remedios, por los delitos de parricidio y asesinato de la joven Fidelina Obregón Quesada, y que se sigue contra Salvador Obregón Rivero Juana León Volgado y Felicidad Obregón Quesada para los que pide las siguientes penas: para el primero, la de muerte, para lasegunda, quince años de reclusión y para la tercera diez y ocho años. Sobre los procesados pesa la acusación de haber dado muerte a la joven Fidelina y a su hijo recien nacido, al que dieron varios golpes en la cabeza, arrojándolo a una fosa donde lo encontró la Policía, a los tres días. Salvador, Juana y Felicidad son padre madre y hermana, respectivamente, de Fidelina.

Se espera que el juicio sea señalado para fines del presente julio, existiendo gran expectación por conocer los detalles del proceso y el fallo del Tribunal.

Armando Machado.

PROCESADO EL AUTOR DEL ATENTADO A SU PROMETIDA

Benjamín Alemán Lugones, que hace noches trató de dar muerte a su prometida María Antonia Alvarez, cuando ambos se encontraban en una de las habitaciones del hotel Monserrat, fué ayer tarde procesado por el Juez de Instrucción de la Sección Segunda, doctor Andrés María Lazcano, señalándole fianza de mil pesos para que pueda gozar de libertad provisional.

La causa ha sido radicada por el delito de disparo contra determinada persona.

CONTINUAN LOS MOTINES EN LA INDIA

BOMBAY, julio 2 (US) (EXC.)—En las últimas cuarenta y ocho horas han ocurrido diez muertes y han resultado doscientos heridos en los motines promovidos por hindúes y mahometanos, quienes batallan abiertamente a pesar de la estricta vigilancia policial.

CONTINUAN LAS GESTIONES PARA EL ABASTECIMIENTO DE HARINA

ALMERIA, julio 2 (US.)—El gobernador continúa las gestiones para resolver el asunto del abastecimiento de harina. Ha impuesto multas de cien pesetas a dos propietarios de camionetas por llevar cargamentos de harina sin la guía necesaria.

Los Económicos del DIARIO

CASAS de 40 á 100 o más pesos mensuales, sólo pueden alquilarse hoy día a los Jefes de Familia que están suscriptos al DIARIO, únicos que todavía pueden ser llamados con razón clases pudientes.

Los LEE quien Puede Pagar

CONCLUSO PARA FALLO EL CONSEJO DE GUERRA POR EL ATENTADO DE MIRAMAR

El Fiscal mantuvo sus conclusiones acusatorias contra los cuatro acusados para quienes pidió graves penas. Los defensores han pedido la absolución. Próximamente el martes se sabrá el fallo

Quedó concluso para fallo ayer, en el Cuartel de Dragones, el Consejo de Guerra que se siguió a la señora Mariana de la Torre, Vda. de González de Mendoza, Ignacio González de Mendoza, Francisco Corrons Canalejos y Luis Pérez Hernández, por la colocación de la sorbetera-bomba en la Quinta Avenida, Marianao, el pasado diez de junio.

Solo faltaban los informes de las partes, o sea el Fiscal Capitán González Quijano y los defensores doctores Ricardo Dolz, Gonzalo Freyre de Andrade y Carlos Manuel de la Cruz.

La sesión de la mañana dió comienzo a las ocho y media, tras los trámites de rigor ,concediendo la palabra el presidente del Tribunal Comandante Roussea al Capitán González Quijano. En esa misma sesión informaron los doctores Freyre de Andrade y de la Cruz, y en la de la tarde, que comenzó a las dos y media y terminó a las cinco y cuarto, informó el doctor Dolz, reuniéndose acto seguido el Tribunal, en sesión secreta para acordar sentencia, la cual posiblemente, se dará a conocer el próximo martes.

EL INFORME DEL FISCAL

Sostiene en nombre de la República y conforme previene el artículo 79 de la Ley de Procedimiento Militar los cargos y especificaciones formuladas contra los acusados: acusa a la señora Vda. de González de Mendoza como autora por inducción y cooperación y a los restantes como autores por participación directa de un delito de colocación de aparatos explosivos en sitios públicos para atentar contra la persona del Honorable señor Presidente de la República, en violación de la Ley de 10 de julio de 1894, sobre represión de atentados por medio de explosivos, en relación con distintos artículos del Código Penal Común y con el artículo primero de la Ley de 17 de febrero de 1922. —Añadió el Capitán González Quijano que al cumplir con el mandato de la Ley de Procedimiento Militar, acusará en nombre de la República, pero que no puede olvidar que es cubano, que es caballero y que es Oficial del Ejército Nacional y cumpliendo con los dictados de su conciencia, hablará también en nombre de la Humanidad, en nombre de la civilización y en nombre de los hombres de honor.

Se refirió después a «una ola de terror que invade la República», a los petardos, bombas y distintos atentados de carácter terrorista que se han realizado en los últimos tiempos, terminando esta parte dirigiéndose a los acusados en esta forma: «A quien debeis la vida? Pero como no tenéis valor para contestar, os lo voy a decir: al primer teniente Francisco Echenique Marrero, miembro de la Milicia Nacional, que no otra cosa son los componentes del Cuerpo de la Policía de Marianao. Esos valientes que vuestro oro no puede comprar y a quienes tratáis de injuriar diciendo que roban revólvers, os han respetado la vida y por eso en estos momentos un Tribunal Militar os juzga».

Se refirió después a la frase: «queremos aterrorizar a ustedes los del Gobierno para que se vayan» alrededor de la cual gira este proceso, y añade que en nombre del gobierno recoge el nuevo reto.

Pasa a hacer historia de los distintos atentados terroristas, especialmente los de Florez, 66, Parque Vidal de Santa Clara, la muerte del Teniente Diez Díaz, etc. Y hace historia también, comparativa, de los gobiernos de la República, desde el de don Tomás Estrada Palma hasta el actual de General Machacho, al que alaba por sus obras públicas en general y el cual, legalmente constituído por la voluntad de los Partidos Políticos, no teme ni temerá, ni mañana ni pasado, pues para vencer a los terroristas cuenta con el Ejército, los Cuerpos de Policía, con la Judicial, la Secreta y con los caballeros, con los que quieren a los suyos y no aceptan que a sus indefensas esposas e hijos los vuelen cobardemente como los volaron en el Parque Leoncio Vidal en Santa Clara.

Acusa, después directamente, a la señora de la Torre, a su hijo Ignacio González de Mendoza, a Corrons y a Pérez Hernández analizando cada una de las personalidades de los acusados; hace un estudio minucioso de la prueba de la acusación fiscal y pasa a la petición de las penas.

DE CATORCE A DIEZ Y SIETE AÑOS

«A los tres acusados, Ignacio González de Mendoza y de la Torre, Luis Pérez Hernández y Francisco Corrons Canalejos, por el primer cargo contra ellos formulamos, por el delito de «Colocación de aparatos explosivos, en sitio público, para atentar contra la persona del Honorable señor Presidente de la República, deberá imponérsele las penas de **Catorce años, ocho meses, un día a Diez y siete años, cuatro meses** de cadena temporal, con las accesorias de interdicción civil del penado durante la condena, inhabilitación absoluta perpetua y sujección a la vigilancia de la autoridad durante la vida del penado.

A los propios tres acusados antes citados, por el segundo Cargo contra ellos formulados, por la falta incidental de uso de armas sin licencia, deberá imponérseles la pena de uno a treinta pesos de multa, o de uno a treinta días de encarcelamiento, a elección del Tribunal. En caso de imponérsele la pena de multa si no fuere abonada, deberán sufrir subsidiariamente, un día de encarcelamiento por cada peso dejado de abonar.

A la acusada señora Mariana de la Torre Griñán, viuda de González de Mendoza, por el único cargo contra ella formulado, por el delito de «Colocación de aparatos explosivos en sitio público, para atentar contra la persona del Honorable señor Presidente de la República» deberá imponérsele la pena de **Catorce años ocho meses y un día, a diez y siete años y cuatro meses de reclusión temporal**, con las accesorias de inhabilitación absoluta temporal en toda su extensión y sujección a la vigilancia de la autoridad durante el tiempo de la condena y otro tanto más, que empezará a contarse desde el cumplimiento de aquella.

A todos los acusados deberá abonárseles, para el cumplimiento de la pena que se les impusiera, la mitad de la prisión preventiva sufrida por esta causa».

LOS INFORMES DE LAS DEFENSAS

Terminado el Fiscal, el Presidente del Tribunal, Comandante Rousseau concedió la palabra al doctor Freyre de Andrade, defensor de Francisco Corrons Canalejos. Elogia al Consejo, formado por los Comandantes Rousseau, Pineda, Santa María y por los Capitanes Montero y Cancio Bello, por las facilidades que ha concedido a las partes, sosteniendo que los acusados llegaron ya ante el Consejo despojados de esenciales derechos.

Analiza las pruebas de la defensa. Dice que los defensores han podido probar ante el Consejo la inculpabilidad de los acusados, proclamando el que el Derecho siempre predominara sobre la fuerza.

Examinó las pruebas, la testifical y la pericial, que el Letrado estima en un todo favorables para los encartados, alegando que el magneto no estaba preparado para funcionar y que requería para ello un trabajo cuidadoso de media hora, hecho por técnicos; deduce que con esa prueba no es posible que los acusados hubieran llevado el magneto para hacer explotar la bomba cuando pasara por la Quinta Avenida el Presidente de la República.

Rebatió la acusación fiscal exponiendo las razones en que basa su convicción de que los dos vigilantes de la policía de Marianao que detuvieron a los acusados han faltado a la verdad pues es imposible, agregó, que los hechos hubieran ocurrido como dichos vigilantes dicen.

Sostuvo que la bomba no pudo haber sido fabricada en la casa de Corrons, Someruelos 55, por Gloria, habiendo quedado desvirtuado ese extremo con la prueba pericial practicada. Terminó pidiendo la absolución de su defendido y teniendo frases de cariñoso recuerdo para el esposo de la señora de la Torre y el padre del joven Ignacio, don Ramón González de Mendoza, ya fallecido, valiente Capitán del Ejército americano, que combatió por la independencia de Cuba en Santiago y en San Juan.

Después habló el doctor Carlos M. de la Cruz, defensor de Pérez Hernández, cuya inocencia proclamó. Sostuvo la incompetencia del Tribunal militar para conocer del proceso y fallarlo. Alegó que las pruebas todas habían resultado favorables para los enjuiciados y que el delito, caso de haberse llevado a cabo, no podía conceptuarse como consumado, ni como frustrado. sino simplemente como de tentativa, de acuerdo con la Ley Especial de Explosivos y el Código Penal Común. Dijo que, especialmente, no podía condenarse a los acusados porque se había comprobado que utilizaran un medio inidoneo, caso, desde luego, que se aceptara el que tomaron participación en los hechos que se les imputa. También expuso que no se había comprobado que su defendido Pérez Hernández fuera, con Corrons, el que fabricara la sorbetera-bomba, que, aparte de todo, a su juicio, no se había probado que fuera a ser utilizada para atentar contra la vida del Presidente de la República.

El último Letrado en informar fué el doctor Dolz Rector de la Universidad Nacional, defensor de la señora de la Torre y de su hijo Ignacio. El consagrado maestro del Foro, dedicó su oración forense, especialmente, a la cuestión de Derecho del problema planteado. Aparte de rebatir la tesis del Fiscal, el informante sostuvo que no era posible el aceptar la culpabilidad de sus patrocinados y de los demás acusados, por cuanto, además de haber utilizado un medio inidoneo, hay que tener en cuenta que en ningún momento, agregó, se ha comprobado que sus actos fueran los necesarios para culparlos como infractores de la Ley de Explosivos, ya que no se les ocupó la sorbetera-bomba en sus manos, ni siquiera se ha justificado que fueran ellos los que la colocaran donde fué ocupada, cosa que, siguió diciendo, es indispensable para que se declare su culpabilidad, sin que tampoco pueda caber siquiera la presunción de que el explosivo estaba destinado a privar de la vida al Jefe del Estado.

Alegó que ninguno de los actos de la señora de la Torre pueden ser estimados como comprobatorios de la inducción y de la cooperación que acusó el Ministerio Fiscal, ni de sus palabras puede deducirse el que ella estuviere de acuerdo o aprobara, siquiera, el acto que se dice allí iba a realizarse.

Pidió la absolución de sus patrocinados y añadió que, caso de que el Tribunal estimara que fueren reos, en ningún momento podía el delito aceptarse como consumado, ni siquiera como frustrado, cabiendo, a lo sumo, la tentativa, de acuerdo con lo que impone la Ley Especial de la materia y el Código Penal Común.

Rebatió la petición de pena del Fiscal: dijo que a lo sumo, sólo podía imponerse a los procesados de seis a diez años de prisión, por tentativa, de conformidad con las tablas de graduación de pena.

Ser liquidado el monopolio del nitrato en Chile

Dimitió el Superintendente de los nitratos por no hallarse conforme con el Dr. C. Dávila

SANTIAGO DE CHILE, julio 2.—(INS.)— La Junta chilena cree que las negociaciones que realiza actualmente el ministro de Hacienda darán por resultado la liquidación de la combinación de nitratos Cosach sin pérdida alguna para los presupuestos nacionales ni para el país, según se informó hoy a la prensa en las oficinas del presidente de la Junta, doctor Carlos Dávila.

«El Gobierno ha acordado ya los créditos necesarios y ha adoptado las medidas con el fin de que las fábricas de nitartos independientes, comiencen a trabajar la semana próxima», dice una nota.

El superintendente de los nitratos señor Merino, dimitió hoy el puesto por no estar de acuerdo con la política del Gobierno y el ministro de Hacienda le ha aceptado la renuncia

La industria de los nitratos se considera por la Junta como uno de los más importantes problemas financieros de Chile, y como el de mayor importancia vital para la economía del país.

VISITADISIMA LA EXPOSICION DEL PINTOR PICASO

PARIS, Julio 2. (EXC.)—Durante dos semanas ha sido visitadísima la exposición de arte de Picaso. La brillante sociedad parisina ha concurrido a los salones para admirar la obra modernista de don Pablo.

Los cuadros llenan cuatro salones, siendo más de 250 los lienzos exhibidos. Entre las muchas obras que llamaron la atención de los expertos, estaba un retrato de Arlequín y un desnudo de mujer recostada en un campo verdísimo.

También exhibió los mismos lienzos cubistas que causaron tanta sensación en 1911.

El exRey Manuel murió a causa de una laringitis

Su muerte fué inesperada. Había asistió el día anterior a un torneo de tennis en Wimbldon

El ex rey Manuel de Portugal

LONDRES, julio 2 (US.)— La inesperada inflamación de la laringe, resultado de lo que se tomó por un simple dolor de garganta, causó esta tarde la muerte del ex rey Manuel de Portugal, que había residido en Inglaterra desde su derrocamiento en 1910.

El ex xmonarca falleció antes de que pudiera ser llamada la Ciencia en su auxilio. Las únicas personas que se hallaban presentes eran su afligida viuda, la ex reina Augusta Victoria, y su secretario.

La reina se desmayó como resultado del shock nervioso que le produjo la muerte de su marido y se halla bajo cuidado médico. La reina Amalia, madre de Manuel, fué notificada de la tragedia por teléfono, en el «chateau» de Bellevue en Versailles. Inmediatamente salió rumbo a Inglaterra.

Manuel habíase sometido a tratamiento esta mañana con motivo del dolor de garganta. Sir Maclom Rees, famoso especialista, le aconsejó que guardara cama por unos días.

A la una de la tarde de hoy se recogió en sus habitaciones de su magnífica residencia de Fullwell Park, suburbio elegante de Londres. A la hora justa falleció.

El siguiente parte oficial fué dado a la publicidad por su secretario:

«Su Majestad el rey Manuel falleció repentinamente esta tarde a las dos en punto». «Su Majestad asistió al torneo de tennis de Wimbledon, ayer. Esta mañana se quejó de dolor de garganta, pero no tenía fiebre, consultando con el especialista que le aconsejó que se recogiera. A la una Su Majestad se sintió malo y se acostó. A la 1:40 le faltaba la respiración y la muerte sobrevino casi en seguida».

La muerte repentina del ex rey trajo la confusión a su casa.

«Sólo la reina y yo estábamos presentes cuando murió—dijo el secretario a la Universal Service—; nos cogió completamente de sorpresa. Es imposible por el momento dar a conocer nuestros planes para el entierro».

«El doctor Crone, juez de Primera Instancia de Middlesex, declaró que no era necesario levantar sumario. «Siguiendo los consejos de Lord Dawson y los otros dos médicos que lo asistieron, he llegado a esta decisión y Sr Milson Rees firmará un certificado usual de defunción»—declaró el doctor Crone.

UN DELEGADO DE LA CRUZ ROJA ESPAÑOLA ENTREGARA LOS DIPLOMAS CONCEDIDOS

El doctor Ignacio Plá Muro, Delegado General del Comité Central de la Cruz Roja Española, ha circulado atentas invitaciones a personalidades e instituciones de esta capital para el acto de la entrega de diplomas que ha concedido aquella entidad, a los señores que se citan al final, por los servicios humaintarios en pro de los inmigrantes españoles.

Tan solemne acto será presidido por el General Alberto Herrera, en su carácter de presidente de la Cruz Roja Nacional Cubana y tendrá efecto, a las cuatro de la tarde, en el edificio social de dicha institución, Avenida de Bélgica, el próximo jueves día 7.

Las personas a quienes se hará entrega de los diplomas son: Octavio Zubizarreta, Monseñor Eustasio Fernández Gutiérrez, Valeriano Fernández Viña, Ramón Cardona Pocino, Enrique Corona, Carlos Neira, Ignacio Goyri, José Ignacio Díaz, Armando Cuesta y Alfonso Leal.

MAÑANA SE SUPRIMIRA EL ALUMBRADO EN GUINES

GUINES, julio 2.—DIARIO, Habana,—Si no hay nuevo plazo, mañana, día tres, se suprimirá aquí completamente el alumbrado publico, ya que el Ayuntamiento adeuda a la Compañía Cubana de Electricidad la suma de 19.000 pesos, por lo que ésta se niega a servir corriente desde dicho día de mañana.

Desde anoche, los focos de cien bujías han sido sustituídos por voltaicos de veinticinco.

Corresponsal.

NO HA SIDO HABIDO

A pesar de las activas pesquisas llevadas a cabo por la policía, aún no se ha podido localizar al matador de Aguilar, ignorándose donde se encuentra oculto.

M.E.C.D. 2016

Con la compra de bonos del azúcar, la corporación exportadora obtiene un beneficio de $400.000

MERCADO DE TABACO

Según la recopilación hecha por nuestro reportero, las ventas durante la semana en el mercado local, sumaron solamente dos mil noventa y tres tercios y pacas.

De ese total correspondieron a las zonas incluídas en la denominación de Remedios, novecientos noventa y tres, distribuidos en las clases siguientes: trescientos noventa y siete, cuartas, sextas, octavas y otras clases; ciento cuarenta y ocho de manchados; ciento veintiún pacas de capadura y trescientos veintisiete de botes. Todo del año pasado.

De la nueva cosecha de Vuelta Abajo eran ciento cincuenta y seis tercios y trescientos veintisiete de tripas surtidas del año pasado.

Cuatrocientos treinta tercios, de rezagos, bancos y tripas, eran de Partido. Y ciento ochenta y siete pacas de picadura y recortes.

No tenemos que añadir ningún comentario a los que exteriorizamos en nuestras informaciones de la semana que ha finalizado.

LA RAMA QUE ENTRO

Hasta las cinco de la tarde de ayer habían entrado en los patios de los ferrocarriles, solamente estas partidas de tercios:

De San Luis de Pinar del Río, para H. Duys y Compañía, 57.

De Consolación del Sur, para E. Hernández, 2.

De San Juan y Martínez, para Manuel García Pulido, 44.

En camiones recibieron Ramón Ruisánchez y Compañía, desde Guayos, 136 tercios procedentes de la escogida que hace en Guayos el refaccionista Jesús Fernández.

Tabaco nuevo también es el recibido y arriba anotado por García Pulido y por H. Duys

COMPRAS EN EL CAMPO

En la zona de Neiva compraron los mercaderes de R. Ruisánchez y Compañía, las vegas de Tomás Concepción y Liborio Pérez. Son vebas que están escogiendo los mencionados cosecheros. Ya fueron mercados setenta y seis tercios de una y sesenta de otra. Pero entre las dos sumarán quinientos o algunos más, al finalizar la escogida, según nos informan.

LA COSECHA EN ZAZA

El noventa por ciento de la cosecha de Zaza del Medio se está escogiendo en el campo por los vegueros y bajo la supervisión del Sindicato Agrícola Tabacalero de aquella zona. Así nos lo informa carta que ayer recibimos, en la que se nos añade que casi todos los cosecheros están sacando un rendimiento de clases altas, que fluctúa entre el cuarenta y cinco y el cincuenta por ciento.

«Se está escogiendo por un nuevo procedimiento—copiamos textualmente—que ha de beneficiar a nuestros vegueros. Los más pequeños se han unido en grupos de cinco o más, para escoger y hacer lotes de mayor cantidad».

Estas escogidas son inspeccionadas por dos miembros del Sindicato, con el objeto de conseguir que salgan lo más uniformes posible.

No se sacan este año sextas, permanentes o volados, ni la «hoja».

Todos los cosecheros de la zona, nos añaden, se muestran contentos por las excelentes condiciones de sus tabacos.

Promedios de azúcares

DIRECCION DE COMERCIO E INDUSTRIA

Precio promedio oficial en almacén, alcanzado por la libra de azúcar, de acuerdo con lo dispuesto en el Reglamento puesto en vigor por el Decreto Presidencial número 963 de 1930.

PROMEDIOS DE LA SEGUNDA QUINCENA JUNIO de 1932

Habana	0.657911	cts. lbra.
Matanzas	0.654834	» »
Cárdenas	0.664065	» »
Sagua	0.664065	» »
Manzanillo	0.647911	» »
Cienfuegos	0.671758	» »

PROMEDIOS DEL MES DE JUNIO 1932

Habana	0.571595	» »
Matanzas	0.568452	» »
Cárdenas	0.577683	» »
Sagua	0.577683	» »
Manzanillo	0.561529	» »
Cienfuegos	0.585388	» »

Habana, junio 30 de 1932.

BANCO DE VIZCAYA
GRAN VIA, 1 --- BILBAO
CAPITAL AUTORIZADO . PTAS. $100.000,000.00
CAPITAL SUSCRITO . . PTAS. $ 60.000,000.00
RESERVAS . . . . . . PTAS. $ 50.000,000.00
Sucursales en:
MADRID, (Nicolás Ma. Rivero 5 y 10); BARCELONA, (Paseo de Gracia, 8 y 10); (VALENCIA, (Bajada de San Francisco No. 5); SAN SEBASTIAN, (Avenida de la Libertad 10); VITORIA, (Prolongación de la Calle de San Prudencio); TARRAGONA, (Méndez Núñez 12, bajo); ALICANTE, (Paseo de los Mártires); ZARAGOZA, (Plaza de la Constitución 4); CASTELLON DE LA PLANA, (en instalación), Alcalá de Henares, Alcira, Algemesi, Algorta, Amorebieta, Aranjuez, Baracaldo, Bermeo, Briviesca, Burriana, Calahorra, Carcagente, Castro Urdiales, Cullera, Denia, Desierto-Erandio, Durango, Eibar, Elizondo, Gandía, Gavá, Guernica, Haro, Irún, Játiva, Lequeitio, Liria, Marquina, Martorell, Medina de Pomar, Miranda de Ebro, Ondárroa, Onteniente, Portugalete, San Baudilio de Llobregat, San Feliú de Llobregat, San Julián de Musques, San Miguel de Basauri, (Dos Caminos), San Sadurní de Noya, Sagunto, Santo Domingo de la Calzada, Sestao, Sueca, Tolosa, Utile, Valmaseda, Vendrell y Villanueva y Geltrú.
Pagamos y emitimos cheques de todo el mundo

Compañía del Pacífico
MALA REAL INGLESA
(THE PACIFIC STEAM NAVIGATION COMPANY)
VAPORES CORREOS INGLESES
A España
Francia
e Inglaterra
Por el magnífico trasatlántico de 25 mil toneladas.
"ORCOMA"
SALDRA DE LA HABANA EL
9 de JULIO
PARA
Vigo, Coruña, Gijón, Santander, Pellice y Liverpool
¿Sabe Ud. Lo Que Son Estos Vapores? Su servicio y precios inmejorables en todas las categorías.
Primera Segunda y Tercera Clase
Para informes generales reservaciones, fletes, etc.
AGENTES GENERALES
DUSSAQ Co. Lt.
PALACIO DEL CENTRO ASTURIANO
Teléfono: A-6540— Habana.

Compañía Trasatlántica Española
SERVICIOS DE PASAJE Y CARGA
CONFORT—RAPIDEZ—SEGURIDAD
El trasatlántico,
"CRISTOBAL COLON"
Saldrá para
VIGO, CORUÑA, GIJON, SANTANDER, BILBAO, CADIZ Y BARCELONA
(Vía New York) el día 15 de JULIO
Próxima salida para el Cantábrico: "HABANA" 15 de Agosto.
PARA VERACRUZ: 48 horas de viaje.
"CRISTOBAL COLON"
6 DE JULIO
Próxima salida: Vapor "HABANA", 8 Agosto.
AGENTES GENERALES:
GARCIA & DIAZ LTDA.
PALACIO DE LA LONJA TELEFONOS M-6911 Y M-6912
Dirección telegráfica: AMGARDIAZ.

COTIZACIONES

Julio 2

LA PESETA	EL FRANCO
española se cotizó hoy al CIERRE de mercado a razón de	francés se cotizó hoy al CIERRE de mercado a razón de
12 PESETAS	25 FRANCOS
12.12 Por DOLLAR	51 Por DOLLAR

Cotizaciones

LONJA DEL COMERCIO

Cotización oficial para ventas al por mayor y de contado

Julio 1 de 1932.

ACEITE:	
Oliva lata 23 libras	13.00
Americano en barriles	12.00
AJOS:	
Chilenos 40 mancuernas	0.22
Chilenos 30 mancuernas	0.40
Chilenos 20 mancuernas	0.50
AFRECHO:	
Fino harinoso qq de 2 a	2.25
ARROZ:	
Canilla viejo qq	4.25
Semilla S. Q. qq	3.50
Siam Garden núm. 1 qq	3.75
Siam Garden extra 5 por 100 quintal	3.90
Siam brilloso qq	5.00
Valencia legítimo qq	4.50
AVENA:	
Blanca americana qq	2.05
Blanca chilena qq	2.20
Canadá quintal	2.25
AZUCAR	
Refino la quintal	1.70
Turbinado extra qq	1.20
Turbinado corriente qq	1.00
Centrífuga qq	0.90
BACALAO:	
Noruega superior qq	8.50
Noruega regular qq	8.25
Imperial qq	9.50
CAFE:	
País qq de 12 a	20.06
CEBOLLAS:	
Egipcias sacos qq	4.25
CHICHAROS:	
País qq	5.00
FIDEOS:	
País quintal	5.00
FRIJOLES:	
Negros país quintal	4.75
Colorados largos Chile qq	5.00
Colorados medianos qq	4.75
Carita país qq	1.75
Blancos medianos Othenais qq.	3.30
Blancos marrows europeos qq. de 4 a	5.00
GARBANZOS:	
Gordos sin cribar qq de 6 a	9.00
HARINA:	
De trigo, según marca, saco de 5 a	6.75
De maíz país qq de 2 a	2.80
JAMON:	
Paleta quintal	22.00
Pierna quintal	34.00
MANTECA:	
Primera refinada en tercerolas quintal	18.50
Compuesta quintal	13.50
Compuesta qq	13.50
MANTEQUILLA:	
Danesa, latas de ½ libra qq	70.00
Asturiana, latas 4 libras qq. de 40.00 a	45.00
MAIZ:	
Habana quintal	1.25
Gibara quintal	1.00
Argentino quintal	2.25
PAPAS:	
País blanca qq	2.40
País rosada quintal	2.25
PIMIENTOS:	
Españoles ¼ caja qq	5.00
QUESOS:	
Patagrás, crema entera qq	30.00
SAL:	
Molida saco 200 libras	2.25
Espuma país 98 libras	1.70
Espuma importada qq	1.80
TASAJO:	
Pierna quintal	17.00
TOCINO:	
Barriga quintal	16.00
TOMATES DEL PAIS:	
Natural un kilo	2.80
Natural en 100/4 caja	3.50
Puré en ¼ caja	3.50
Puré en ⅛ caja	2.65

Bolsa de la Habana

JULIO 2 DE 1932
BONOS Y OBLIGACIONES

	Comp.	Vend.
Cuba 1904 Speyer	89½	98
Cuba 1905 Deuda Int.	30	40
Cuba 1909 4½	64¼	74
Cuba 1914 Morgan	83	93
Cuba 1923 5½ Morgan	69¼	75
Cuba 1945 (5½) Obras Públicas $40,000,000	37⅝	39¾
Obligaciones oro del Tesoro República de Cuba	29	32¾
Bonos seriados República de Cuba — Morgan 5½ por 100 1927:		
E. Vence 1 julio 1932	—	—
F. Vence 1 julio 1933	74	—
G. Vence 1 julio 1934	—	—
H. Vence 1 julio 1935	—	—
I. Vence 1 julio 1936	—	—
J. Vence 1 julio 1937	—	—
Certificados serie 5½ % Obras Públicas:		
Vence junio 30 de 1932	—	—
Vence diciembre 31 de 1932	80	100
Vence junio 30 de 1933	70	—
Ayuntamiento de la Habana 1a hip	83	100
Ayuntamiento de la Habana 2a hip	83	100
Bonos del Centro Asturiano	15	—
Oriente Cubano	—	—
Territorial serie B	—	—
Cervecera	28	40
Cervecera (Obligaciones no hip.)	10	20
Ciego de Avila	—	—
Curtidora	—	—
Gas	85	100
Havana Electric (Consolidados)	17	21
Havana Electric (Obligaciones no hip)	4	6
Iron Beer (Obligaciones no hip.)	—	—
Jarcia Matanzas	72	—
Edificio La Metropolitana S. A.	—	—
Ladrillos	—	—
Matadero	—	—
Nueva Fábrica de Hielo	60	—
Papelera serie A	85	—
Papelera serie B	50	68
Teléfono	55	—
Unidos	7	—

ACCIONES

	Comp.	Vend.
Agrícola Oriente Cubano $6,000,000	—	—
Banco Agrícola	—	—
Banco Territorial; beneficiarias	—	—
Banco de Préstamos sobre Joyería	—	—
Cervecera	10	50
Ferrocarriles Consolidados de Cuba; preferidas	2	—
Cuba Cane prefs	—	—
Cuba Cane com	—	—
Kokofat prefs	—	—
Kokofat comunes	—	—
Cuba R. R.	3	—
Curtidora	—	—
Fibras y Jarcia	—	—
H. Electric Utilities Co. prefs. del 6 por 100	12	14½
H. Electric Utilities Co. prefs. del 5 por 100	7¼	12
H. Electric Railway Co. preferidas	2	4
H. Electric Railway Co. comunes	⅜	1
Jarcia prefs	15	—
Jarcia prefs ex dividendo en acciones	14	—
Jarcia comunes	1	—
Lonja preferidas	—	—
Lonja comunes	—	—
Matadero	—	—
Seguros La Mercantil	—	—
Metropolitan Auto	100	—
Naviera prefs	11	25
Naviera comunes	2¼	4
Nueva Fábrica de Hielo	50⅛	—
Nueva Fábrica de Hielo beneficiarias	9	20
Perfumería prefs	—	—
Perfumería com	—	—
Teléfono prefs	29	32¾
Teléfono com	10	—
Unidos	1¾	2½
Union Oil	6⅝	7

COMPRO
OBLIGACIONES ORO
del Tesoro de la República de Cuba 5-½ %, 1935 y
BONOS Del PLAN CHADBOURNE
a los mejores tipos de plaza.
JULIO B. FORCADE
Miembro de la Bolsa de la Habana
OFICINAS: Altos del Banco de Boston
Aguiar y Lamparilla ---- Teléfono A-4983

Necesidad de subir los derechos al refino en los Estados Unidos, hasta el grado de hacer imposible su importación

(Por Ricardo Grave de Peralta)

Demostrar, sin que deje lugar a dudas, la necesidad de esta medida como único medio de obtener rápidamente un precio firme y remunerativo para nuestros azúcares en el mercado americano, es el objeto de este estudio ya que todos los que en Cuba han tratado sobre el proyeto del Senado americano, se han manifestado en su contra.

De no aprobarse este impuesto que tanto habría de favorecernos, sería necesario, para mejorar el preio de nuestro producto, elevar el tono del mercado mundial.

Ya hemos dicho que la cantidad y forma de concurrir, son los factores que determinan la firmeza de un producto en los mercados, y todos hemos convenido en que es indispensable limitar la cantidad de azúcar que mandemos a los Estados Unidos, porque si lo hacemos en exceso a su capacidad de absorción, perjudicamos el precio.

Cuando nuestros azúcares, por otra parte, comienzan a tener mejor tono en los Estados Unidos, el refino extranjero, producto de mayor esclavitud económica que el americano y por consiguiente de menor costo de refinación, se introduce en aquel mercado y anula el sacrificio restrictivo que Cuba ha hecho, no siendo necesario para que esto se verifique, como creen los que sólo basan sus estudios en el aspecto superficial, siempre traidor de los problemas económicos, que sea gran cantidad la que penetre, ya que la cotización perjudica más al precio que la venta misma.

De esta situación, que además de sostener un precio bajo nos quita el control sobre la cantidad a vender que dá a Cuba el tratado de reciprocidad con los Estados Unidos, se origina un gran peligro, porque, de continuar indefinidamente el bajo precio, la precaria posición de la industria doméstica americana, demandará una protección aduanera que garantice que sea negocio el hacer azúcar de remolacha en los Estados Unidos, determinando esta subida de derechos, consecuentemente, un natural aumento en su producción.

Además, esa elevación del tributo al azúcar crudo en los Estados Unidos, por la perpectiva de fabulosas ganancias que significaría para su industria insular, traería aparejados un gran aumento de producción en los azúcares que entran libres en aquel país, y la pérdida del mercado americano para Cuba. Todo porque nosotros no podemos sostener un precio alto en el mismo por impedirlo, en las actuales condiciones los ataques de refino extranjero.

A este estado hemos ido poco a poco descendiendo a causa de la política que aquí se ha venido practicando de renunciar a las ventajas naturales que nos colocan a la cabeza del mundo como productores baratos en cantidad ilimitada, y al privilegio de ser el único país exportador que tiene un mercado donde puede colocar, con medio centavo de preferencia, más cantidad que la que produce para la exportación nuestro principal competidor—Java. Fatal ha resultado esta línea de conducta seguida por todos los organismos oficiales que insistentemente han aconsejado, como impulsados por una misma fuerza destructora, que sea solamente Cuba, único productor que depende exclusivamente del azúcar, la víctima que soporte el sacrificio del abandono de su industria.

El mercado europeo, además de su menor costo de refinación, es lo que pudiéramos llamar el vertedero de los crudos producidos por los otros países que con Cuba han firmado el convenio azucarero, y para conocimiento general voy a analizar a continuación su situación y la de los que allí concurren.

Algunos de nuestros asociados tienen asegurado un precio alto en sus mercados domésticos, protegidos por barreras aduanales, caso este en el que se encuentran Alemania, Checoeslovaquia, Bélgica y otros menos importantes. Java, por otro lado, con su habilidad comercial ha acaparado los mercados de Asia, constituyéndose en su propio importador en éllos, donde impone un precio elevado porque los otros exportadores no pueden venderle. Y esto que hace Java en Asia, es la razón por la cual los azúcares cubanos no tienen aceptación en aquel mercado, a pesar de ser el más alto, invariablemente, aún teniendo en cuenta el mayor costo de flete.

Los países mencionados y los que en connivencia con ellos o independientemente operan en la misma forma, están en posición por las ventajas que dejamos señaladas, de rebajar los precios a sus azúcares sobrantes y ofrecerlos a Europa a uno inferior al que Cuba necesita para cubrir el costo de los suyos.

Estas prácticas, juzgadas detenidamente, se revelan un tanto inhumanas, pues no tienen otra mira que la de impedir la concurrencia de Cuba a los mercados que invaden, donde ellos no podrían vender a los precios ruinosos a que lo hacen con perjuicio del productor más barato y consiguientemente el más legítimo abastecedor—Cuba—si no fuese por los medios ilegítimos que vienen empleando y que los defensores de nuestra industria no han sabido contrarrestar.

Esos ataques denominados «dumpings», atentan contra la vida de los pueblos y constituyen una de las principales causas de nuestra crisis, toda vez que los azúcares que llegan a Europa a un precio inferior a su costo de producción, con el obstáculo que impide la venta de los nuestros a precios razonables en el mercado americano, porque su bajo precio, unido al menor costo de refinación europeo, neutraliza el medio centavo de preferencia que goza Cuba en los Estados Unidos.

Y ya que hablamos de mercados, conviene sacar del error en que se encuentran, a nuestros orientadores, los cuales, saturados de la gran cantidad de literatura y estadística ingerida, llaman «Mercado Mundial» al europeo, o sea a aquellos lugares del citado continente, donde se efectúan los «dumpings» a que he venido refiriéndome. «Mercado Mundial» es la suma de la importación en todos los países que, por no dar preferencia arancelaria a ningún exportador, brindan iguales oportunidades a cada uno de ellos. Cometen, pues, un doble error cuando nos dan como promedio mundial el que prevalece en la importación europea, que es, en cantidad, algo inferior a la de Asia, donde siempre han prevalecido y prevalecen precios más altos que en Europa, permitiendo a Java obtener las ventajas que la colocan en condiciones de llevar a cabo el «dumping» allí.

Establecida en los Estados Unidos la tarifa prohibitiva para el refino, quedaría eliminado del mercado americano todo productor que no fuera Cuba, puesto que ningún refinador podría importar azúcar crudo que no fuera cubano, sin pagar medio centavo más por libra.

Creada ya esa situación, Cuba sólo tendría que defenderse del refinador del este, y esto le sería fácil estableciendo allí refinerías para sus crudos que vendieran tomando como base para sus operaciones el precio que fijar a la producción doméstica americana, actuación que facilitaría una inteligencia entre esta producción y la nuestra, basada en la necesidad de ambas de asegurar un precio que hiciera posible la vida. Inteligencia que, al igual que sucede con el aumento de los derechos al refino, que ha de facilitarla, nadie, pudorosamente ,podría atacarla, porque la subida de precio de un artículo de primera necesidad, cuando el actual no alcanza a cubrir un interés módico sobre el capital invertido, y menos la manutención del hogor de aquel que lo produce, es una acción que eleva la moral social, ya que ninguna comunidad debe sentirse tranquila cuando satisface sus necesidades a costa de la ruina del industrial y del hambre de los que laboran en la industria.

Excluído el refino extranjero del mercado americano, se aseguraría la venta de una gran parte de la producción cubana a un precio remunerativo, se evitaría la subida de los derechos al crudo y permitiría a Cuba concurrir con ventaja a todos los mercados importadores para nivelar el precio en ellos, con beneficio, a la larga, para todos los países productores.

Desde el punto de vista genuinamente cubano, queda demostrada la necesidad del aumento de derechos al refino. Demuestra también este estudio, el desconocimiento enorme de esta materia, de las personas que han venido dirigiéndonos, y el riesgo que asume Cuba encomendando tal defensa de intereses que son su propia vida, al señor Chadbourne, quien ha figurado en los Estados Unidos como «leader» de la campaña contra la implantación de esta medida tan salvadora para nosotros, y que en Cuba fué secundada calurosamente por los organismos azucareros oficiales.

Como se ha visto, ni con «pool» ni sin «pool», mientras los derechos al refino no se aumenten en los Estados Unidos, no hay esperanza de una sólida subida de precio remunerativo, ya que el ataque del refino extranjero, al hacer imposible la subida del refino doméstico americano, impide la subida del crudo cubano que depende de él.

Y conviene no olvidar que la producción de refino cubano, aunque muy pequeña en relación a nuestra producción total, aporta también su contribución en estos ataques de bajo precio, por realizarse su venta en los Estados Unidos mediante la simpatía de un promedio de diez puntos de descuento.

La agresión impide al refinador americano concedernos el preferencial por constituir éste su única defensa contra la misma. Es, por lo tanto, notable, que nuestros «leaders» se hayan opuesto a la fórmula que nos permitiia disfrutar de dicha ventaja arancelaria: la subida de los derechos al refino.

Cuba tiene que convencerse que su porvenir está en los crudos, organizando a este efecto la importación de los mismos en los países consumidores, bien por medio de inteligencias con intereses que armonicen, o estableciendo sus propios compradores cuando, como en el caso de los Estados Unidos, las organizaciones existentes no le brinden las debidas garantías, teniendo siempre presente que el comercio internacional no puede tener más base perenne que el mutuo interés y que las limitaciones en la exportación no somos nosotros los que debemos fijarlas, sino las posibilidades en los mercados.

COTIZACION DE LOS BONOS DE OBRAS PUBLICAS

NUEVA YORK, julio 1. (INS).— Las cotizaciones de los bonos de Obras Públicas de 5½ por 100 de 1945 de la República de Cuba, en el día de hoy fueron las siguientes:

La más alta	37
La más baja	36⅞
Ultima venta	37
Vendidos	25

LA HERNIA no es una Desgarradura
No Existe Herida que Sanar
La hernia no es una degarradura, sino un debilitamiento muscular de las paredes abdominales. Los bragueros comprimen solamente estos músculos, pero no los fortalecen — por el contrario, la presión del cojinete del braguero, aumenta á menudo esta debilidad pues tiende a entorpecer la circulación de la sangre. Los PLAPAO-PADS ADHESIVOS DE STUART, son enteramente distintos — de acción mecánico-química — hechos adhesivos con el fin de mantener automática y continuamente aplicado a las partes afectadas, el tónico muscular llamado PLAPAO y evitar que se resbalen y rocen la piel. El tejido adhesivo es tan suave como el terciopelo y se adhiere al cuerpo sin correas, hebillas ni resortes. Fáciles de aplicar — cómodos — baratos. Premiados con Medalla de Oro, en Roma, Gran Premio, en Paris, Mención Honorífica en la Exposición Panamá-Pacífico, de San Francisco, Calif., etc. Durante más de un cuarto de siglo miles de testimonios certificados de diversos países del mundo testifican haberse obtenido completo éxito — sin abandonar sus ocupaciones. La absorción epidermática del PLAPAO mediante la acción mecánico-química del emplasto terapéutico tienden a extirpar la enfermedad de un modo natural, y después no habrá ya necesidad de usar más bragueros.
No siga Ud. perdiendo su tiempo y su dinero en bragueros anticuados. Cierre la abertura herniaria — según lo dispuso la naturaleza — para que la hernia no vuelva a salir. No mande dinero; envíenos tan solo este CUPON. Por su propio bien — escríbanos HOY — quizás mañana sea demasiado tarde!
PRUEBA DE PLAPAO GRATIS / PRONTO
MANDE ESTE CUPON - HOY
Plapao Laboratories, Inc., 3546 Stuart Bldg., St. Louis, Mo., E.U.A.
Mándenme Gratis una prueba de Plapao y el libro "La Hernia." Nada que devolver ni nada que pagar.
Nombre..........
Dirección..........

RUTA DE LA FLORIDA
VIAJES DE EXCURSION ESPECIALES SALIENDO DE LA HABANA: Junio 24, 25; Julio 15, 16, 29 y 30; Agosto 26 y 27.
Birmingham Ala $50.84
Washington D. C. . . . 66.54
Atlanta Ga. 46.84
New Orleans 54.34
Asheville N. C. . . . 50.84
Charlotte N. C. . . . 50.34
Charleston S. C. . . . 46.34
Richmond Va. 59.84
válidos en las fechas indicadas y cuyo límite será de veinte días.
PASAJES DE IDA Y VUELTA A:
Chicago $114.54
Detroit 115.11
Cleveland 114.77
Toledo 112.01
Válido por 30 días.
Peninsular Occidental S. S. Co.
Prado No. 77
Teléfono A-9191

EL TIPO MINIMO DE LAS OFERTAS CUBANAS ES DE 75, Y EL DE LAS NORTEAMERICANAS, SOLO DE 65

Con la inversión de un millón doscientos mil pesos, la Compañía Exportadora compra bonos azucareros por valor de un millón seiscientos mil pesos y de ahí el beneficio

Ayer conocieron el Chase Bank y la Corporación Exportadora de Azúcar las ofertas de Bonos de Estabilización del Azúcar, presentadas el viernes en la subasta que se efectuó en Nueva York al mismo tiempo que se venía efectuando en la Habana. Dichas ofertas, reportadas por cable, no se considerarán definitivas hasta no recibir la confirmación de las mismas por correo.

Son las siguientes:

$ 25.000 a	65
15.000 a	66½
25.000 a	72½
15.000 a	69
5.000 a	69.999
225.000 a	70
15.000 a	71½
25.000 a	72½
15.000 a	74
25.000 a	75
15.000 a	76½
25.000 a	77½
115.000 a	79
1.058.740 a	79⅜
200.000 a	79⅞
125.000 a	80
100.000 a	81
350.000 a	82
250.000 a	83
250.000 a	84
250.000 a	85
250.000 a	85

Al examinar las ofertas ayer, presentadas en la Habana, dimos nuestra impresión de que el promedio de las ofertas será de 77 por ciento del valor nominal, de no ser modificado este promedio por las ofertas de Nueva York. Según las cifras que acabamos de exponer, el promedio total resulta apreciablemente más bajo, pues mientras que las ofertas de la Habana se han hecho a un tipo mínimo de 70, las de Nueva York se han hecho a un tipo mínimo de 65.

Se puede calcular, aproximadamente, un promedio de 75. En otras palabras, el beneficio de la Corporación Exportadora y, por ende, de los hacendados, asciende a unos cuatrocientos mil pesos, porque con un millón doscientos mil pesos compra un millón seiscientos mil pesos de bonos.

Puede considerarse, pues, esta operación como un magnífico negocio en beneficio de los hacendados.

Mercado Ganadero

El vapor «La Fe» trajo 47 cerdos de Bahía Honda, para Barros y Compañía.

LOS PRECIOS EN PIE

Precios pagados por compradores en los mercados de origen:

El vacuno

En Oriente, de dos y medio a tres centavos con el cinco por ciento de descuento.

En Camagüey, de dos y medio a tres centavos con el diez por ciento de descuento en la finca; y sin descuento en la ciudad.

En Las Villas, de dos y medio a tres centavos con el diez por ciento de descuento.

De Pinar del Río, de dos y medio a tres y medio centavos; pero pesado y entregado en los mataderos de esta capital.

El lanar

El lanar, de tres y medio a cinco centavos.

De cerda

Del país, de siete a siete y medio centavos.

MATADERO DE LUYANO

En el Matadero de Luyanó se sacrificaron las siguientes reses:

De vacuno	115
De cerda	79
De lanar	31

Los precios que rigieron en el Matadero de Luyanó fueron:

Vacuno	de 12 a 13 cts. kilo
Cerda	de 21 a 32 » »
Lanar	de 20 a 30 » »

MATADERO INDUSTRIAL

En el Matadero Industrial se sacrificaron las siguientes reses:

De vacuno	193
De cerda	163
De lanar	58

Rigieron en el Matadero Industrial los precios que siguen:

Vacuno	de 12 a 13 cts. kilo
Cerda	de 21 a 32 » »
Lanar	de 20 a 30 » »

EL CUPON DE LOS BONOS DEL «CASINO ESPAÑOL»

Por acuerdo de la Directiva, se omitió el pago del cupón de los Bonos Hipotecarios del Casino Español, que vencía el primero de julio.

Clearing House

Las compensaciones efectuadas durante el día de hoy por los Bancos asociados al Habana Clearing House suman:

$1.101.773.44

UN NUEVO RECORD HAN ALCANZADO LOS INGRESOS DE LAS ADUANAS EN JUNIO

Han alcanzado un record las recaudaciones aduanales del mes de junio pasado, ascendiendo su total a $2.548.639.81, contra $2.143.581.77, en el mes anterior.

La cifra de junio es la más alta de los últimos años, habiendo sido la cifra más considerable anterior la del mes de marzo de 1931, que fué de $2.497.547.55.

Los altos ingresos del mes de junio, se atribuyen a las fuertas compras anticipadas de artículos cuyos derechos han sido aumentados a partir de este mes de julio.

Distrito Central de la Habana

DEPARTAMENTO DE ADMINISTRACION DE IMPUESTOS

AVISO

EJERCICIO DE 1932 A 1933

Patente Anual de Alcoholes (**Impuesto sobre expendición de Vinos, Licores y Aguardientes**). Impuesto Territorial sobre Fincas Urbanas: Primer Trimestre. Impuesto sobre Industrias, Comercios, Profesiones, Artes y Oficios. Patente Anual (Grupo Primero. Tarifa de Libre Regulación y Primer Semestre. (Grupo Segundo. Tarifa de Libre Regulación).

Impuesto sobre Juegos Permitidos: Anuales y Primer Semestre. Industrias en Ambulancia **Primer Semestre.** Ocupación de la Vía Pública **Primer Semestre.**

Espectáculos Públicos, Cinematógrafos, etc., **Primer Semestre.**

Flote y Navegación y Embarcaciones de Recreo. Permisos Especiales. Perros, Perras y Perros de Caza.

PRIMER SEMESTRE PO RFINCAS RUSTICAS

Se hace saber a los contribuyentes por los conceptos expresados, que pueden acudir a satisfacer sus respectivas cuotas, sin recargo alguno, a las Oficinas Recaudadoras de este Distrito, situadas en los bajos de la Casa de la Administración Distrital, calle Mercedes entre Presidente Zayas y Pi Margall, todos los días hábiles, desde el día 1o. hasta el día 30 inclusive del próximo mes de Julio de 1932, PARA TODOS LOS CONCEPTOS, EXCEPTO FINCAS RUSTICAS que será desde el 1o. de Julio hasta el 15 de Agosto de 1932 durante las horas comprendidas entre las 8 a. m. y las 12 m. todos los días hábiles, con excepción de los Sábados, que la recaudación será de 8 a 11 de la mañana.

Las «PATENTES DE ALCOHOLES» se pagarán en la Taquilla No. 1 y el que no lo hiciere dentro del plazo fijado incurrirá en el recargo de la doble patente, conforme al Artículo 206 de la Ley de Impuestos Municipales.

«FINCAS URBANAS», calles de la letra «A», en la Taquilla No. 2; de la «B» y «C», en la Taquilla No. 3; de la «D» a la F», en la No. 4; de la «G» a la «L», en la No. 5; de la «Ll» a la «O», en la No. 6; de la «P» a la «R», en la No. 7; de la «S» en la No. 9; y de la «T» a la «Z», en la Taquilla No. 11.

LA PATENTES DE INDUSTRIA, COMERCIOS, PROFESIONALES, &., SE PAGARAN EN LA TAQUILLA No. 15

«JUEGOS PERMITIDOS» y «ESPECTACULOS PUBLICOS, CINEMATOGRAFOS &», en la Taquilla No. 8.

«FLOTE Y NAVEGACION», «PERMISOS ESPECIALES», «PERROS Y PERRAS», «INDUSTRIAS EN AMBULANCIA» y «OCUPACION DE LA VIA PUBLICA» se pagarán en la Taquilla No. 8.

FINCAS RUSTICAS, se pagarán en la Taquilla 11

Al efectuar sus pagos deberán los contribuyentes presentar el último recibo que hubieren satisfecho; y se les advierte, que el que no pagare su cuota en el plazo señalado, incurrirá en las penalidades y recargos que respectivamente establecen la Ley de Impuestos Municipales y la Tarifa de Libre Regulación, siguiéndose contra él los procedimientos que las mismas autorizan.

La Habana, Junio 25 de 1932.

José Izquierdo Julia,
Alcalde del Distrito Central.

29 y 30 Jn. 1o., 2 y 3 Jl.

Línea HOLANDESA Americana
EL VAPOR
"LEERDAM"
Saldrá en viaje extraordinario el
28 DE JULIO
directamente para
ISLAS CANARIAS
SANTA CRUZ DE LA PALMA, SANTA CRUZ DE TENERIFE, LAS PALMAS DE GRAN CANARIA
PRECIO DEL PASAJE EN TERCERA CLASE: $50
CAMAROTES PARA TODOS LOS PASAJEROS DE TERCERA CLASE
Para informes dirigirse a:
R. DUSSAQ S. EN C.
Oficios 24-26. Teléfs. A-5639 y M-6278.
HABANA

LA VIA DE LOS QUE SABEN VIAJAR
Compagnie Generale Transatlántique
Linea Francesa FRENCH LINE
Vapores Correos
PROXIMAS SALIDAS
PARA CORUÑA, GIJON, SANTANDER Y SAINT NAZAIRE:
«Mexique» 11 julio (a las 4 de la tarde). El embarque de tercera clase, se efectuará de 1 a 3 de la tarde
«Mexique» . . . . . 15 Sepb.
«Mexique» . . . . . 3 Nov.
PARA GALVESTON Y VERACRUZ:
«Méxique» . . . . . 3 Sept.
«Méxique» . . . . . 22 Oct.
«Méxique» . . . . . 8 Dic.
Linea de NEW YORK al HAVRE y PLYMOUTH
Linea de NEW YORK al HAVRE y PLYMOUTH
En esta Agencia se expiden pasajes por esta línea por los lujosos y rápidos trasatlánticos franceses: «Ile de France», «París», «Champlain», «Lafayette», «De Grasse», etc.
Para más informes dirigirse a
ERNEST GAYE
O-Reilly 9. — Apartado 1090. — Teléfono A-1476. — Habana.
LA FAVORITA DE LOS ALTOS CIRCULOS SOCIALES

UNITED FRUIT COMPANY
LA GRAN FLOTA BLANCA SERVICIO DE VAPORES

Vapor	Sale de	Fecha	Llega a	Fecha	Precios de Pasaje entre Habana y New york
PASTORES	NEW YORK	Julio 7	HABANA	Julio 11	$ 75.00
CALAMARES	HABANA	„ 7	NEW YORK	„ 11	Ida y vuelta. 110.00
ATENAS	NEW ORLEANS	„ 2	HABANA	„ 4	Entre Habana y
HEREDIA	NEW ORLEANS	„ 6	HABANA	„ 8	New Orleans. 45.00
CARTAGO	HABANA	„ 9	NEW ORLEANS	„ 11	Ida y Vuelta. 75.00

Salidas regulares de la Habana a Jamaica, Cristóbal, Costa Rica y Panamá, conectando con todos los puertos Occidentales y Orientales de Centro y Sud América.
TODAS LAS SALIDAS SUJETAS A CAMBIO SIN PREVIO AVISO
Oficina General: Muelle de Sta. Clara. Telf. M 6975. Oficina de Pasajes: Prado No. 110.A. Telf. M.8268.

M.E.C.D. 2016

Aletargamiento...

MEZCLA de profunda tristeza, malestar físico, cansancio, abatimiento, falta de apetito, dolor de cabeza: las funciones orgánicas e intelectuales aletargadas . . . Son los sintomas usuales del exceso de acidez en el organismo y del estreñimiento. Seguramente se ha descuidado la limpieza de los órganos digestivos. Para evitar el desarrollo de enfermedades peligrosas y recuperar pronto la normalidad, debe usarse el famoso antiácido-laxante recomendado por la profesión médica desde hace más de medio siglo:

Leche de Magnesia de Phillips

que es suave, agradable y eficaz.

¡EXIJA LA DE PHILLIPS!

"$100 de Multa y 25% del Sueldo a Todos los Solteros de Cuba"

Así piensan muchas señoritas; pero el Congreso cubano tiene sus ideas en este asunto y aprobará una ley para pagar $5.00 al año.

Hay, sin embargo, un medio para burlar el pago: CASANDOSE y pagando esos $5.00 no como impuesto, sino como una excelente inversión para celebrar el acontecimiento adquiriendo a plazos un magnífico Radio "ATWATER KENT VOZ DE ORO".

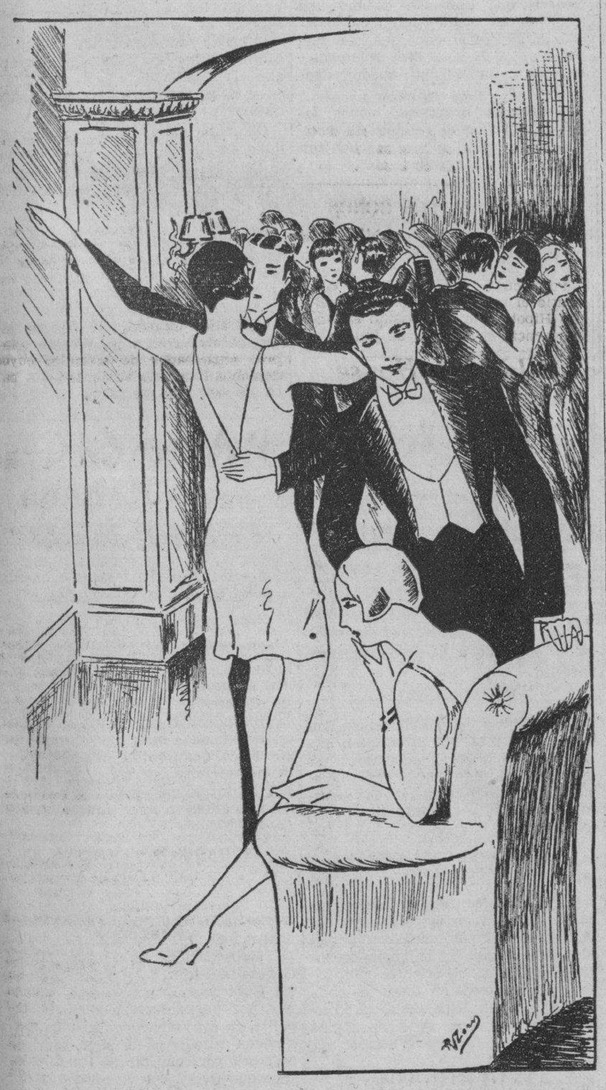

EL:—¿En qué piensas?

ELLA:—En la nueva ley sobre los solteros

EL:—No te preocupes por eso.

ELLA:—¿Por qué?

EL:—Para mí ese es un problema resuelto; casémonos y yo pagaré esos cinco pesos, pero como primer pago de un radio "Voz de Oro" de la casa STOWERS de San Rafael, número 29.

ELLA:—¿Es eso posible?

EL:—Tan posible, que si lo deseas, mañana mismo podemos tener uno de esos inmejorables aparatos de radio.

ELLA:—Me parece muy bien, así podremos bailar todas las noches los buenos programas de música que ofrece la Estación C.M.B.G. Habana "Voz de Oro" propiedad de John L. STOWERS.

EL:—¡Verdad que Stowers es un gran amigo del pueblo cubano! Vende radios en condiciones ventajosísimas y después envía por el aire música gratis por la Estación C.M. B. G. y por la C.M.J.F.

ELLA:—Pero, ¿en dónde está esa otra Estación C.M.J.F. de que hablas?

EL:—La Estación C.M.J.F. está instalada en el Hotel Plaza, en Camagüey, y es una de las mejores de Oriente.

ELLA:—Ahora comprendo la carta que recibí de abuelita, de Santiago, en donde dice que oye todas las noches los programas ATWATER KENT VOZ DE ORO, y sin duda que oye la Estación C.M.J.F. de Camagüey.

EL:—No pensemos más; vamos a bailar. Mañana adquiriremos un ATWATER KENT VOZ DE ORO en la casa Stowers, en SAN RAFAEL 29, y así estaremos más distraídos y pensaremos menos en la crisis.

Crónica Habanera

VIAJERA DISTINGUIDA

La bella señorita Lola María Sánchez, que ofreció anoche en Sans Souci una comida en la que se despidió de sus amistades para emprender viaje a Europa.

SANS SOUCI

Anoche, día de moda en Sans Souci, se vió muy concurrido el «road house» tropical.

Las mesas estaban reservadas por un grupo distinguido de la sociedad habanera. Entre ellas descollaba la ocupada por el «party» de la señorita Lola María Sánchez que con esta fiesta se despidió de sus amistades. La señorita Sánchez en compañía de su madre, la señora Encarnación Sánchez viuda de Sánchez y sus hermanos embarcará para Europa mañana, vía New York.

El notable canzonettista y actor de la pantalla Roberto Rey, fué presentado al público por el señor Ernesto Smith, administrador y empresario del teatro Campoamor.

He aquí la lista de las simpáticas parejitas que se sentaron a la mesa de la señorita Sánchez.

Otilia Ruz y Miguel Figueroa.

Aüedita Demestre y Julio Castellanos.

Glorita Juarrero y Panchito Argüelles.

Aleli Morales y Enrique Almagro.

Graciela G. del Valle y Carlos Rodríguez.

Alicia Ruz y Héctor Rivero.

Carlota Sanguily y Claudio Ortiz.

Estela Santeiro y Fernando Argüelles.

María Herminia Alvarado y Frank Figueroa.

Ninina Gómez de Molina y Ramiro Alvarez Pedroso.

Slivia G. del Valle y Ramiro Gómez de Molina.

María Du-Quesne y Justico García Rayneri.

Mercedes Argüelles y Pablo Mendieta.

Cristina Castellví y Raúl Arango.

Isabel Padró y Lorenzo del Portillo

Alicia Pedroso y Pedro Du-Quesne

Lola María Sánchez y Reinaldo Fernández Rebull.

Alrededor de otra mesa vimos a los matrimonios doctor Laureano Falla, Daisy Crabb, al señor Celso González Hierro, Isabel Falla, con las señoritas Julia Sanguily y Cristina Falla, acompañadas de sus prometidos los jóvenes abogados Carlos M. Falla y Alfredo Fabar.

La animación y el baile duraron hasta tarde en la noche.

POR LOS CLUBS, HOY

Casino Español. — Habrá baile, de cinco y media a ocho y media de la tarde, en la simpática glorieta que tiene la Sociedad en la Concha de la Playa de Marianao.

El programa musical estará a cargo de los Hermanos Castro.

Miramar Yacht Club. — Por la mañana, a las nueve y media, competirán en natación los socios del Club, los del Círculo Militar y Naval y los de Riverside Yacht Club.

De once de la mañana a tres de la tarde tocará la orquesta Le Batard números bailables sirviéndose un almuerzo, al mediodía, para el que ya se han separado numerosas mesas.

Círculo Militar y Naval.—De cuatro a siete de la tarde, habrá matinée bailable con la orquesta «Daiquirí».

Jaimanitas. — La orquesta «Habana-Casino» amenizará el almuerzo tocando números bailables, como todos los domingos, hasta las cuatro de la tarde. Hay muchas mesas reservadas.

Habana Yacht Club. — A las diez de la mañana, competencia de yachts clase seis metros, en opción a la copa «Vicepresidente José M. Cadenas».

En la decana de las sociedades náuticas también habrá gran almuerzo y baile hoy. Las regatas de remos, para Juniors han sido suspendidas a causa de encontrarse enfermos los jóvenes Arturo Goudie, Benny Argüelles y José Antonio Fernández Blanco, que forman parte de la tripulación del club.

Los Hermanos Castro tienen a su cargo la música.

Country Club. — En la bellísima terraza de la simpática sociedad, a manera de mirador sobre los «golf links», habrá baile desde las seis de la tarde, como todos los domingos.

La orquesta «Siboney», que pronto nos abandonará para hacer un recorrido por Europa, ha contratado nuevos músicos, además de los habituales, presentándose esta tarde ampliada y remozada en el «ring» del Country Club.

EL MAR Y EL VERANO

Julio; todas las actividades sociales se desenvuelven cerca del mar. Mar de Cuba, de maravillosas tonalidades donde el verde nilo y esmeralda de las mañanas luminosas se convierte en el azul oscuro de las tardes doradas.

Sobre la Concha de la Playa, vuelcan, los Clubs y el Balneario, un mundo de juventud, color y vida, que baila, ríe, nada y se desliza en yachts sobre las ondas del mar en alas de la brisa tropical, desplegada al viento la fina y elegante vela latina.

También Varadero, la bellísima Playa Azul se ve invadida por un numeroso público. Distinguidas familias de la Habana y otras poblaciones de la isla han tomado casa para veranear allí.

Anoche, el Club Náutico que preside el señor Jorge Larrieu, inauguró oficialmente la temporada con un espléndido baile en la casa club, pero el magno acontecimiento tendrá lugar el domingo diecisiete, día en que se celebrarán las tradicionales competencias anuales, en opción a la Copa Nacional «Cuba».

La noche anterior a las regatas, o sea el sábado dieciseis, el Club Náutico ofrecerá el gran baile de la temporada.

Hasta ahora se sabe que tomarán parte en las regatas los crews del Club Náutico de Varadero, los del Cienfuegos y Habana Yacht Club y posiblemente el del Vedado Tennis Club.

BAILE INFANTIL

Hoy domingo a las tres de la tarde se celebrará en el Hotel «Saratoga» la fiesta infantil organizada por el Patronato de Protección a la Infancia.

Los fondos que se recauden serán destinados a los niños que protege dicha institución benéfica.

Entre los «pequeños» que asistan se repartirán golosinas y además, se sortearán juguetes.

Dos orquestas, una de música americana y otra criolla, amenizarán este baile, al cual pueden concurrir todos aquellos niños que no hayan sido previamente invitados.

Las entradas pueden adquirirse en el hotel.

(Continúa en la Página SIETE)

Medicación de gran éxito en el tratamiento de la Grippe, Tos, Catarros, Bronquitis, Tuberculosis pulmonar, Laringitis y todos los desórdenes del aparato respiratorio: Dosis: 4 cucharadas al día para adultos. Niños: cucharaditas según la edad. De venta en todas las farmacias de la Isla.

LABORATORIO: DEL DR. BOSQUE. TEJADILLO 36.

SI NO TIENE UN PESO...

DESENVAINE Y DE UN SABLAZO

Nunca como ahora que un peso vale por tres.

SEMANA DEL PESO

Mañana lunes, cuando compre, nos agradecerá el consejo.

la Casa Grande

OFICINA DE COMUNICACIONES CLAUSURADA

Ha sido clausurada al servicio público y oficial, la Oficina de Correos de Tomeguín, en la provincia de Matanzas. La correspondencia para la misma se despachará a la Oficina de Perico.

AUTORIZADA LA DEVOLUCION DE UN AUTO CHEVROLET COMO CASO EXTRAORDINARIO, DICESE

El Subsecretario de Hacienda, por autorización del Secretario, ha resuelto en el caso del señor J. F. Berndes, como apoderado de los herederos del turista señor John Wesley Dayton se autorice como caso extraordinario la devolución del automóvil marca Chevrolet, motor número 2107264, modelo 12 A-E-2206 de 6 cilindros, chapa número 736030 del Distrito Bidfnd, Estado de Ohio. E. U. de A., ocupado por el señor Administrador de Aduana de la Habana por no haberse afianzado los derechos arancelarios correspondientes y a fin de que sea expedido a New York.

El "Diario Hablado"

Se trasmite todos los días

NO PIDA UN BOMBILLO, PIDA UN

OSRAM

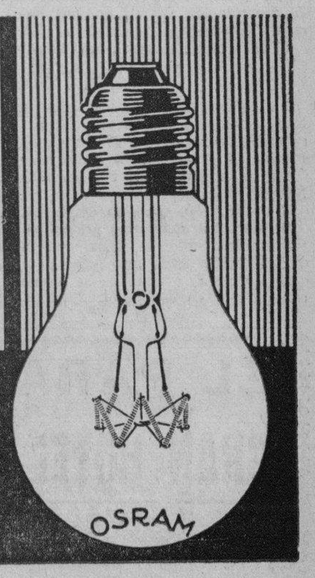

DE VENTA EN TODO ESTABLECIMIENTO QUE VENDE BOMBILOS

REPRESENTANTES PARA CUBA

ZALDO Y MARTINEZ S. en C.

Mercaderes 4. Apartado 769. Telf. M-1526

HABANA

M.E.C.D. 2016

ESCENARIO Y PANTALLA

JULIO DIAZ

ENTRE los actores del género criollo Julio Diaz representa uno de los pocos valores auténticos. Hay en su histrionismo una virtud que suele echarse de menos en casi todos sus congéneres: la seriedad. Julito Diaz es un actor respetuoso y formal, que no necesita traicionar a los autores rehaciendo los papeles a su antojo, ni faltar a las consideraciones que el público—cualquier público—se merece para sacar partido a un tipo determinado. A pesar de cultivar una forma de teatro en el que la caricatura y la hipérbole son recursos habituales, le hemos visto casi siempre diseñar sus tipos populares—el bobo, el afeminado, el marido en desgracia—con una gran sobriedad de medios expresivos. Su «vis cómica» natural no necesita ir en busca del énfasis para rendir toda su eficacia. En un teatro de gritos y ademanes desorbitados, Julito Diaz es el comediante en tono menor que provoca la hilaridad espontánea del público con un simple «bocadillo» sin subrayar, con un breve gesto apenas esbozado, sin salirse del «radio natural» del personaje que interpreta.

Nuestro teatro popular ha engendrado una serie de tipos que urge revisar. Y urge revisarlos no porque en su raiz no sean genuinos, sino porque, al pasar de actor en actor, han ido perdiendo y trocando por otros sus rasgos característicos. Ello se ha debido, fundamentalmente, a que los actores, buscando afanosamente la reacción rápida y estruendosa del público, se han preocupado más de caricaturizar hasta la mixtificación burda el contorno de cada tipo, que de buscar nuevos resortes de lo cómico en su propia interioridad psíquica. Así ciertos «gallegos» y ciertos «negritos» no tienen de tales más que ese «convencionalismo de lo típico» que tácitamente han pactado algunos actores con la parte más cándida del público.

La caricatura es una lícita versión cómico-satírica a condición de que no incida en exageraciones pueriles. La exageración es el defecto cardinal de nuestro llamado «genero criollo». Si autores y actores se sometieran a una poda discreta mucho ganarían las obras. Julito Diaz tiene la inteligencia de hacerlo y por eso nos parece uno de los pocos buenos actores del género.

Se nos comunica que Diaz ha sido contratado por la empresa del «Martí» y se presentará el martes en ese teatro haciendo uno de los papeles más salientes en el juguete cómico «Bartolo tenía una falta». Creemos que Agustín Rodríguez, tan celoso de su espectáculo, ha hecho una excelente adquisición.

Francisco ICHASO

NOTAS

ROBERTO REY, MAÑANA, EN CAMPOAMOR

Roberto Rey

Hoy ofrece Campoamor una gran matinée de 1 a 5 y media con Noticiario, la comedia «Los Jóvenes Enamorados», el cartón por el Gato Loco, El Pequeño Sendero, Amor en Venta y la emocionante cinta Malvada, con Victor McLagle y Una Merkel.

En los turnos de 5 y media, 7 y media y 9 y media, últimas exhibiciones de la grandiosa producción «Amor en Venta», con Joan Crawford y Clark Gable.

Mañana con el estreno de «Corazones Valientes», por Roberto Montgomery y Madge Evans, debut de Roberto Rey. Al público le interesa mucho saber lo que Roberto Rey hará en la escena de Campoamor, pero para eso, solamente tendrán que concurrir a sus presentaciones. Nosotros solamente queremos decir que él es el unico artista latino que ha sido anunciado profusamente por una Compañía americana. Que es el unico que ha hecho repetidas películas en las cuales ha obtenido el mayor éxito, que es exclusivamente el que reune las cualidades de ser un gran actor, un gran cantante y un espléndido bailarín de salón. Durante su corta temporada que comienza mañana, los precios no sufrirán alteración rigiendo los de costumbre.

AGUSTIN LARA, EL MARTES, EN EL ENCANTO

Robert Coogan, Jackie Searl y Jackie Cooper, intérpretes de «Dos soldaditos», que se estrena el martes en el «Encanto», coincidiendo con la presentación de Agustín Lara.

El martes tendrá efecto en el «Encanto» un magno acontecimiento teatral: la presentación de Agustín Lara, el célebre compositor mexicano, como intérprete de su propia música, ejecutándola al piano y dirigiendo la magnífica Orquesta del Teatro «Encanto».

Con Agustín Lara, formando parte de su original y bello espectaculo, que será objeto de un primoroso montaje, se presentarán dos gran des intérpretes de su música: Ana Maria Fernández, notable soprano y Pedro Vargas, eminente tenor.

En las obras que Agustín Lara dará a conocer durante su actuación en el «Encanto» figuran el delicioso pregón «El Coquero»—de gran tipicidad—, la canción romántica «Clave azul» y el «Son del Mara».

Concidiendo con la presentación de Lara se exhibirá una sugestiva película: «Dos soldaditos», que tiene por intérpretes al genial Jackie Cooper, a Robert Coogan y Jackie Searl.

Hoy, gran matinee a la 1 y 30, exhibiéndose películas cómicas y de acción, «Titanes del bosque» y «El Fraude» o «La Marca del Fuego», por Tallulah Bankhead. Además nuevos números por Augusto Ordóñez y Maruja González con la orquesta.

LI-HO-CHANG, TARDE Y NOCHE, EN PAYRET

Li-Ho-Chang

Debutó anoche la Compañía de Magia del gran ilusionista Li Ho Chang. Un espectáculo sorprendente por el interés de los actos presentados, por la novedad en la forma de unirlos en leyendas escenificadas y por el lujo y magnificencia de decorados y vestuarios.

La empresa ha fijado para estos días de actuación precios baratísimos. En función corrida de tres partes las lunetas sólo cuestan 40 centavos, las butacas veinte centavos y la galería 15 centavos.

Los niños sólo pagarán 20 centavos en luneta y 10 centavos en Galería en la matinée, y en la función nocturna de hoy.

A las dos y media dará comienzo la matinée con un maravilloso conjunto de leyendas, poemas de magia presentados en la forma de narraciones fantásticas como las de Scherezada en «Las mil y una noches».

Tres horas de actos maravillosos, de risa y alegria, para los niños, ante las apariciones y desapariciones.

En la función nocturna presentará Li Ho Chang el truco sensacional de la decapitación de un hombre haciendo hablar a la cabeza cercenada.

Li Ho Chang, recogerá hoy los sobres que se le entreguen para trasmitir horóscopos por radio.

Debe de escribirse la fecha de nacimiento, mes, día y hora poniendo las iniciales de la persona.

TARDE Y NOCHE EN MARTI

En «Martí» hoy, a las tres de la tarde, «Rosa la China», «La Número Ochenta», costando la luneta, 30, butaca 20 y tertulia 10 centavos.

Por la noche, a las 8 y 45, «La Número Ochenta».

A las 10 y 30, «Rosa la China».

El martes 5, debut del primer actor cómico Julio A. Díaz, con la obra «Bartolo tenía una falta».

El viernes 8, estreno de la novela escenificada en dos actos, divididos en ocho cuadros, libro original de los Hermanos Castellfullit, con música del maestro Rodrigo Prats, nuevas decoraciones de Manolo Roig, atrezzo de José Rivera y vestuario de «La Casa Finzzi», titulada «Leonela».

En ensayo: «El impuesto a los solteros», original de Agustín R. Rodríguez y José S. Arcilla.

Pronto: «El jibarito», original de Julito A. Díaz.

HOY CAMPOAMOR HOY
EL TEATRO DE LAS BUENAS PELICULAS
Noticiario ~ la comedia "LOS JOVENES ENAMORADOS"
El cartón por EL GATO FELIX "EL PEQUEÑO SENDERO"
MALVADA con VICTOR Mc LAGLEN UNA MERKEL
JOAN CRAWFORD CLARK GABLE en AMOR EN VENTA
LUNETA 40¢ NIÑOS 20¢
5½ ~ 7½ ~ 9½
POR ULTIMA VEZ
La grandiosa producción: de JOAN CRAWFORD CLARK GABLE
AMOR EN VENTA
MAÑANA GRAN DEBUT-GRAN ESTRENO
ROBERTO REY
El actor cinematográfico, con 6 MUCHACHAS Y UN JAZZ BAND
Y ESTRENO de la cinta METRO
CORAZONES VALIENTES
con ROBERT MONTGOMERY Y MADGE EVANS ~

CARTEL DEL DIA

POR LOS TEATROS

NACIONAL.—A todas horas: Comedias, Papá se casa, Las monadas de Claudio etc., y números de variedad por orquesta Hnos. Castro, Elia Granados, Cuerpo de Baile etc.

PRINCIPAL.—Compañía Española de Comedias. A las 3 y a las 9 y cuarto. Mi padre.

PAYRET.—Matinée a las 2 y nocturna a las 9. Presentación de Li Ho Chang y su compañía de Magia.

MARTI.—Matinée a las 3. Rosa la China y La número ochenta. A las 8.45: La número 80. A las 10 y media: Rosa la China.

ALHAMBRA.—Matinée: Mi marido es una fiera y La isla de trágala. A las 8 y cuarto. El manisero. Segunda tanda: La isla de la trágala. Tercera: La melodía del son.

POR LOS CINES

CAMPOAMOR.—Matinée: Comedias, Malvada y amor en venta. Tandas elegantes: últimas exhibiciones de «Amor en venta» por Joan Crawford y Clark Gable.

NEPTUNO.—Matinée y noche:—El médico asesino. Despedida del tenor doctor Ortiz Tirado, Demonios del espacio y comedias por Summerville y Antonio Moreno.

VERDUN.—Comedias, Mercado de escándalos y variedades.

ENCANTO.—A todas horas, El fraude y variedades por orquesta En canto, Ordóñez y Maruja González.

RIALTO.—A todas horas: Comedias, cartón, noticiero. El pecado de Madelón Claudet y Alma libre.

PRADO.—A todas horas: Revista, episodio, comedias, Amor prohibido, y Demonios del espacio.

REGINA.—Noticiero, revista, cartón, El pecado de Madelon Claudet, y Alma libre.

TRIANON.— Matinée: Comedia, Madame Julie y El vengador social. A las 5.15 y 9.45: Revista y Madame Julie. A las 8.15 El vengador social.

RIVIERA.—Matinée: Comedia, episodios, Rascacielos y Capitulación. A las 5.15 y 9.45: Rascacielos. A las 8.15: Capitulación.

OLIMPIC.—Revista, comedias, Alo ha y La última emboscada.

INGLATERRA.—Revista, comedias Labios sellados y El expreso de Shanghai.

IMPERIO.—Comedias, El terror de las selvas, Capitulación y El carnet amarillo.

WILSON.—Revista, comedias, La pura verdad y El expreso de Shanghai.

MODERNO.—Comedia, El señor Embajador, Rascacielos y el gallego Otero, Mimí Cal, etc.

LIRA.—Revista, comedias, El carnet amarillo y Siempre adiós.

LARA.—Revista, comedias, La marca de la muerte y Amor prohibido.

UNIVERSAL.—Revista, comedias, El carnet amarillo y Bandido o amante.

ACTUALIDADES.—Revista, comedias, El carnet amarillo y Virgencita.

GLORIA: «Cisco Kid», «El Carnet Amarillo», y comedias.

LINDBERGH.—Comedias, Una hora contigo, Los Perseguidos y La pista sangrienta.

CUBA.—Comedia, revista, El hijo del destino y El pecado de Madelón Claudet.

VIOLETA.—Comedias, episodios, Compañeros, El pecado de Madelon Claudet. Mano a mano.

NIZA.—Revista, comedia, episodios El peje grande y La mujer manda.

SALON ROJO.—Comedias, Episodios, El expreso de Shanghai y Sombras de la ley.

VALENTINO.—Comedias, El detective Lloyd y Esta noche o nunca.

BELGICA.—Revista, comedias, Ex travagancia y Amor prohibido.

GRAN CINEMA.—Comedia, episodio, Hermanas de farándula, y Deliciosa.

FLORENCIA.—Revista, comedias, El expreso de Shanghai.

STRAND.—5.15 y 8.30 Comedias, Las Luces de Buenos Aires y Una Hora Contigo por Maurice Chevalier

MAXIM: «El Vengador Social»

Presenta hoy en sus turnos de 1.30, 5.15 y 8.30 un grandioso programa. En las tandas de matinée y 8.30 se exhiben las siguientes producciones: EL VENGADOR SOCIAL, la superjoya de la Radio, interpretada principalmente por Richard Dix; LA SOMBRA DEL PATIBULO, de interesante y movido argumento y cuyos intérpretes principales son Lowell Sherman y Marion Nissen; el episodio 2 de LA ISLA DEL PELIGRO y además una comedia. En la tanda de 5.15 se exhibirá EL VENGADOR SOCIAL por Richard Dix; el episodio 2 de LA ISLA DEL PELIGRO y una comedia.

GRAN MATINEE EN EL NACIONAL

Sólo por veinte centavos desde la una y media hasta las cinco los niños tendrán un gran día de diversión en el «Nacional». La empresa tiene la originalidad de estrenar en domingo. Hoy anuncia el estreno de la Universal «Papá se casa», por Slim Summerville y Zazu Pitts, la pareja de la risa. En esta película trabaja la simpática actriz de cuatro años de edad Sue Collins, que es una maravilla de gracia y monería.

Hay muchas comedias cinematográficas, cartones animados, revistas y noticiarios Fox. Todo un programa de atractivos y además la película «Volando voy».

El miércoles estreno de José Mojica «Mi último amor», repartiéndose ese día la canción «Dame tu mano», que él canta en la película, entre otros números musicales. Muchas personas han pedido se les separe localidades para este estreno; pero las localidades al precio de siempre, 20, 30 y 40 centavos no están numeradas. Sin embargo, todos los asistentes encontrarán localidades y confort. El Teatro usa ahora su nuevo sistema de ventilación, y el sonido es perfecto.

Es probable que llegue a la Habana dentro de breves días un notable cow boy artista de la Fox y de algunas exhibiciones de su arte en la escena del Teatro Nacional.

«MI PADRE», EN EL PRINCIPAL

Las simpatías conquistadas por el conjunto que dirige don José Soriano Viosca, la noche de su presentación, se vieron reafirmadas anoche con la segunda representación de la graciosísima comedia de Muñoz Seca y Pérez Fernández, «Mi padre».

Felisa Amelivia, Rosa Blanch, Pilar Fernández, Paco Lara, Segarra y el propio Soriano Viosca, constituyen innegablemente un conjunto admirable.

Las dos funciones dominicales de hoy (matinée a las 3 y nocturna a las 9 y cuarto) se cubren con nuevas representaciones de «Mi padre» que el público rió con ganas el día de su estreno y que cumple con todos los requisitos indispensables exigidos por ese género que se llama «teatro para hacer reír», pues a fe que lo consigue con exceso.

El martes se reprisa otra comedia de Muñoz Seca, «La tela», con la cual harán su presentación otros actores del conjunto.

Los precios del «Principal» como siempre, a base de 0.40 centavos la luneta.

GACETILLAS

PRADO. Hoy, la mejor matinée por 20 centavos

Todos los turnos de Prado hoy serán muy concurridos ya que el programa combinado es incomparable, en la matinée que comienza a la 1 y media y dura hasta las 5 y media se presentan el Ratón Miquito, el Gato Loco y el Travieso Periquin, en sus películas: Huerfanito de Miguel, Al Desarme y La Cura Infantil, exhibiéndose también el episodio final de la serie El Terror de la Selva (que no pudo ser exhibida el domingo pasado por haberse demorado la llegada del interior) y las extraordinarias producciones Amor prohibido de Adolfo Menjou y Bárbara Stanwick y Demonios del espacio de William Boy, todo este programa que es enorme, por sólo 20 centavos en luneta, con una ventilación que produce la sensación de encontrarse en la playa. En los turnos especiales de 5 y media y 9.45 Amor prohibido y a las 7 y media episodio, revista, cartón y comedia sonora, a las 8.15 Demonios del espacio. Luneta desde las 7 y media a las 11 y media 20 centavos.

NEPTUNO. El médico asesino y Despedida de Ortiz Tirado

A las 10 y media de la mañana en Neptuno El Médico asesino, y la comedia Leyendas del Oeste por Antonio Moreno. 20 centavos. El mejor programa de la Habana en la matinée de 1 y media a 5 p. m. con El médico asesino, por Jack Holt. Demonios del Espacio por William Boyd Su Alteza la Princesa, por el cómico Slyn Summerville, Leyendas del Oeste primera comedia en que figura Antonio Moreno, cartón por Mickey y uno por El Gato Loco, actuando al final el doctor Alfonso Ortiz Tirado que se despide hoy: 30 centavos mayores y 20 niños. A las 5 y cuarto Ortiz Tirado (tenor mexicano). Leyendas del Oeste por Antonio Moreno y El Médico asesino por Jack Holt. 30 centavos. Función corrida por la noche a las 8 p. m. comedias, a las 8 y media Demonios del Espacio y a las 9 y media El Médico Asesino, la comedia especial de Antonio Moreno y Despedida del doctor Ortiz Tirado, 30 centavos toda la función. Mañana La Hija del Dragón y el jueves 7 función especial por Rosario García Orellana, Margot Alvariño, Hilda Salazar, Galarraga y Ernestina Lecuona.

TRIANON. Madame Julia

En la matinée de una y media: revista, muñequitos, Lily Damita en Madame Julia, la comedia de Karl Dane y George K. Arthur, Dos ricos Tipos, y la interesante cinta de Richard Dix, titulada El Vengador Social. En las tandas de 5.15 y 9.45: Revista, muñequitos, la comedia de Karl Dane y George K. Arthur, Dos Ricos Tipos, estreno de la magnífica producción de Lily Damita titulada Madame Julia. En la tanda de 8.30: Richard Dix en El Vengador Social.

RIALTO. El pecado de Madelon Claudet

A la una y media, da principio la mejor matinée que ofrecen hoy los Teatros habaneros. El precio de 20 centavos luneta que se mantiene hasta las 7 y 30 justifica la preferencia del público, por este teatro que es uno de los más bellos y el que, sonido y proyección, son realmente in superables. He aquí el programa de hoy, Metroton sonoro, Variedad Musical, El Caballero Alegre, comedia en dos partes; Delirio de Artista, cartón sincronizado; El Pecado de Madelón Claudet, por Helen Hayes, Marie Prevost y Lewis Stone y Alma libre por Norma Shearer y Lionel Barrymore. Mañana, El pecado de Madelon Claudet y Alma libre. Martes Al Compás de la Hora y Labios Sellados.

REGINA. El pecado de Madelon Claudet

Verdaderamente monumental la matinée que hoy ofrece el teatro Regina. Estreno del Ultimo Noticiero sonoro Fox, La esquina del Balón, comedia en dos partes; El nuevo automóvil, cartón sincronizado, El pecado de Madelon Claudet superdrama dialogado con títulos en español. por Helen Hayes, Marie Prevost Lewis Stone; y Alma Libre con Norma Shearer y Lionel Barrymore Los turnos a la una, a las cinco y a las nueve. Precios 20 centavos luneta hasta las 7 y 30 y 20 los niños y 30 los mayores después. Tertulia 10 centavos tarde y noche. Mañana El Pecado de Madelon Claudet y Alma libre. Martes: Al Compás de la Hora y Labios Sellados.

RIVIERA. Rascacielos, por Thomas Meigan

En la matinée de la 1.30 se exhibe Rascacielos por Thomas Meighan Capitulación, por Warnes Baxter. Dos comedias, Una revista y una variedad. En las tandas de las 5.15 y 9.45 Rascacielos, revista y comedia. A las 8.15 Capitulación. Mañana Rascacielos y Un Yankee en la corte del Rey Arturo por Will Rogers.

ACTUALIDADES. El carnet amarillo

En matinée y noche «El Carnet Amarillo», por Lionel Barrymore, y Elissa Landi. Virgencita, por Janet Gaynor y Charles Farrell, la comedia Hollywood, bajo las estrellas, y una revista de asuntos mundiales. Precios en matinée 10 cts, todos por la noche, caballeros 20 cts, damas y niños 10 cts, tertulia, siempre 5 cts Mañana Capitulación, por Warner Baxter.

INGLATERRA. El express de Shanghai

Gran temporada de verano, a base de precios populares de 20 cts mayores y 10 cts niños, de 1.30 a 6 p. m. y de 6 a 11:30. El programa combinado para hoy es Una Noche en Venecia, por Karl Dane y George Arthur. Los Destrutores y el primer episodio de la serie de aventuras del detéctive Lloyd, titulado Profanación de una Tumba, titulándose el capítulo El Crímen de la Mancha Verde. y El Expreso de Shanghai, interpretada por Marlene Dietrich, Clive Brook, Ann May Wong, y Warner Oland, y Labios Sellados, por Marjorie Rambeau, Clive Brook y Peggy Shanon. A las 5 p. m. la comedia Los Destructores, por Karl Dane y George Arthur, la variedad Una Noche en Venecia y El Expreso de Shanghai por Marlene Dietrich y Clive Brook por la noche, el mismo programa de la matinée.

CUBA. El hijo del destino

Exhibe hoy domingo el Cuba, a la una y cuarto una comedia de gran hilaridad titulada «Trábalo» una revista de asuntos de actualidad mundial. El hijo del destino, por Ramón Novarro y Madge Evans y El Pecado de Madelón Claudet, por Helen Hayes Lewis Stone, Neil Hamilton y un conjunto de estrellas. En la tanad elegante de las cinco, una revista, El hijo del Destino, y El pecado de Madelón Claudet, y a los ocho y cuarto todo el programa combinado. Precios por la tarde, caballeros 20 damas y niños 10 cts por la noche, mayores 20 niños 10.

WILSON. El express de Shanghai

Gran temporada de verano, a base de función corrida, precios populares, de 15 cts niños y 20 cts mayores, de 1.30 a 7 p. m. y de 8 y 30 a 11 y 30 p. m. El programa cambinado para hoy es comedia por Slim Sumerville Huelga de Policías, el primer episodio de la serie de aventuras del dectective Lloya, titulado Profanación de una Tumba, con el capítulo, El Misterio de la Mancha Verde. Y El Expreso de Shanghai, por Malene Dietrich, Clive Brook, Ann May Wong y Warner Oland y La Pura Verdad, toda cantada y diálogada en español, por Manuel Russell. Enriqueta Serrano y José Isbert. A las 5.15 p. m. la comedia por Slim Summerville. Huelga de Policías y la variedad Desfile de Cuentos Infantiles y El Expreso de Shanghai, por Marlene Dietrich, Clive Brook, Ann May Wong y Warner Olan. Por la noche, el mismo programa del matinée.

OLIMPIC. Aloha o La canción del adiós

En matinée, de 1 a 5 Aloha o La Canción del Adiós, por Raquel Torres y Ben Lyon. La Ultima Emboscada, por Tom Keene del oeste, la comedia El rompe-Corazones y El Submarino Misterioso, episodio 9, además una revista, precios en matinée 15 cts todos. En tandas de 5.15 y 9.30 Aloha, o La Canción del Adiós, por Raquel Torres y Ben Lyon. En tanda de 8 y 30 La Ultima Emboscada, por Tom Keene, precios 20 cts antes de las 9. Después 30 cts. Mañana Aloha

LIRA. El carnet amarillo

En matinée y noche El carnet amarillo por Lionel Barrymore y Elissa Landi. Siempre adiós por Lewis Stone y Elissa Landi, la comedia Hollywood bajo las estrellas, y una revista de asuntos mundiales. Precios en matinée 10 centavos todos por la noche, caballeros 20 centavos damas y niños 10 centavos. Mañana Capitulación por Warner Baxter.

BAÑOS DE MAR
LAS PLAYAS
Juan Corujo—Calle D y Mar—Vedado—Telf. F-1272
HOY DOMINGO GRAN CONCIERTO MATINAL
Disfrute de los saludables efectos de estos baños de mar, de situación privilegiada.
20 baños reservados..... $4.00
20 baños públicos..... $2.50
Servicio de ómnibus en Línea y E.

Encanto
EL TEATRO MAS FRESCO DE LA HABANA HOY
MATINEE
Obertura por la Orquesta
Comedias - Revista
TALLULAH BANKHEAD
en la producción PARAMOUNT
EL FRAUDE
ó LA MARCA de FUEGO
Episodio nº5 de LA PROFANACION de una TUMBA
RKO presenta a BILL BOYD en el drama LOS TITANES DEL BOSQUE
Nuevos Números por ORDOÑEZ y MARUJA GONZALEZ
5½ 7½ 9½
TALLULAH BANKHEAD en EL FRAUDE ó LA MARCA DE FUEGO
ORDOÑEZ - Maruja GONZALEZ

LOS ALMACENISTAS DE TABACO PIDEN LA LIBRE ENTRADA DE HARINA DE SEMILLA DE ALGODON

Por medio de un razonado escrito dirigido al Senado de la República, la mencionada Asociación expone las leyes y las sentencias del Tribunal Supremo que juzgan libre ese artículo

El Presidente de la Asociación de Almacenistas y Cosecheros de Tabaco de Cuba, ha dirigido un interesante y razonado escrito al Senado de la República, en relación con el proyecto de ley de aumentos arancelarios que tiene en estudio una comisión de dicho cuerpo colegislador, en que se propone que la actual partida 107-B que dice solamente: «Abonos naturales», que quede redactada en la forma siguiente:

B.—Abonos naturales, **menos los polvos o harinas de residuos de semillas oleaginosas que se encuentran expresamente tarifadas**, etc.

Se hace constar en el citado escrito, que la harina de semilla de algodón, desde hace muchos años, viene usándose como abono natural en el cultivo del tabaco, y que su uso es hoy de imprescindible necesidad para este cultivo, por la escasez de estiércol, debida a la continuada disminución del transporte por medio de fuerza animal, sistema de transporte que, prácticamente, no existe ya.

Se indica, luego, que en una aclaración al Decreto 357, de 10 de Febrero último, resolvió la Hacienda que la harina de semilla d. algodón cuando fuera empleada como abono natural, no estaba incluida en el artículo 1o. de dicho Decreto, basándose la Administración en varias sentencias anteriores del Tribunal Supremo, por las cuales se declara que «la semilla de algodón en polvo es y debe considerarse como abono natural».

De manera que la harina de semilla de algodón no está incluida en la partida 269, que es la que se modificaba por dicho Decreto 357, sino que lo está en la 107-B, libre de derechos.

Concluye el escrito insistiendo en que se mantenga la libre entrada de ese abono natural, porque toda restricción, que a él afectase, y más en los actuales momentos de depresión económica, produciría graves perjuicios a toda nuestra agricultura, porque lo produciría especialmente al cultivo del tabaco.

NOTAS DE PALACIO

EL PRESIDENTE DE PESQUERIA

Continúa ausente de Palacio el Presidente de la República, entregado a un plan de descanso.

Ayer se encontraba en el cañonero «Juan Bruno Zayas», por la costa Norte dedicado a la pesca, su sport favorito.

INFORMANDO

El secretario de la Presidencia don Ricardo Herrera, nos informó en Palacio ayer que en dos ocasiones se había comunicado con el señor Presidente, dándole cuenta de los asuntos pendientes y de las noticias más importantes.

EL DECRETO DEL «POOL» AZUCARERO

En Palacio se trabajó ayer y la noche anterior, en la confección del Decreto del «Pool» azucarero, por el cual se segregan de la cuota de los Estados Unidos, setecientas mil toneladas y se respetan todos los contratos de venta existentes, de conformidad con una serie de reglas que al efecto se dictan en decreto adicional.

A UN ENTIERRO

El Ayudante del Presidente, Comandante Firmat, concurrió ayer al acto del entierro del Representante a la Cámara señor Julio C. del Castillo, en nombre del Jefe del Estado que lo apreciaba mucho.

FELICITACION AL CAPITAN LABORDE

El Presidente envió ayer un expresivo mensaje de felicitación, al intrépido aviador cubano Capitán Laborde, que acaba de rendir felizmente un largo viaje en frágil aparato.

Desea el Ejecutivo exteriorizar personalmente al valiente aviador sus simpatías, por lo que ha fijado uno de los días primeros de la entrante semana, para recibirlo en Palacio.

LA RECAUDACION ADUANAL

El Administrador de la Aduana señor Joaquín de Oro, envió ayer al Presidente un telegrama informándole que la recaudación correspondiente al mes de junio que acaba de terminar ha sido de $2.542.867.31

La recaudación del año anterior por igual mes, ascendió tan solo a $1.814.434.68, notándose un aumento a favor de este año de $728.432.63.

EL FISCO EN CRUCES

Otro telegrama se recibió en Palacio ayer, firmado por el señor García, Administrador de la Zona Fiscal de Cruces, en el que informa que la recaudación por todos conceptos en la oficina a su cargo, durante el año Fiscal que finaliza en junio, se ha hecho ascender a la suma de $773.937 dos centavos, que comparada con la del año anterior, se nota un aumento de $68.272.18.

CIUDADES Y TERMINOS EN LAS TINIEBLAS

En Palacio se hablaba ayer de que la Compañía Cubana de Electricidad acababa de informar a la Secretaría de Gobernación, al Estado Mayor General del Ejército y a cada uno de los Gobiernos Provinciales afectados que por adeudarsele a dicha Compañía, en conjunto, por distintos municipios, alrededor de siete millones de pesos, por concepto de fluido eléctrico que se le ha venido suministrando para el servicio público les será suprimido dicho servicio de alumbrado a las ciudades y términos siguientes.

Güines, por adeudar 21 meses de fluído; Ciudad de Matanzas, por adeudar 36 meses, Bolondrón, por adeudar 28 meses; Remedios, por adeudar 30 meses; la ciudad de Santiago de Cuba por adeudar 34 meses; Guántanamo que adeuda 42 meses, Manzanillo, que debe 39 meses; Jiguaní por adeudar 17 meses; San Antonio de los Baños, por adeudar 24 meses. Santa Clara, por adeudar 24 meses y Cárdenas, que debe 30 meses

ALTO PERSONAL CESANTE

En Palacio se han recibido firmados ya por el Presidente en su residencia de verano de Santiago de las Vegas ,los decretos de las distintas Secretarías del Despacho que estaban pendientes.

Entre esos decretos, figuran varios de Obras Públicas, por los que se dispone la cesantía de altos empleados de dicho departamnto.

EL PARAISO DE CUBA
GRAN HOTEL DEL BALNEARIO
A 800 Pies de Altura.

Líbrese de los ardores del verano y goce del fresco y la apacibilidad de la montaña
A dos horas y media de la Habana, en el centro de un valle encantador con un clima delicioso y aguas medicinales que le harán eliminar las toxinas del cansancio y de los disgustos y le curarán sus afecciones de las vías digestivas y urinarias. El más bello edificio del interior de la República. Gran Parque. Restaurant de primera clase. Habitaciones todas exteriores. Pensión completa incluyendo los baños y el uso de las aguas medicinales desde $3.50 al día. Arreglos por familias numerosas y estancias prolongadas.
Para los visitantes TABLE D'HOTE excelente a $1.25 almuerzo o comida.
EN EL GRAN HOTEL DEL BALNEARIO
SAN MIGUEL DE LOS BAÑOS
Pida las aguas de estos manantiales en todos los Establecimientos de Víveres, Cafés y Restauranes O DIRECTAMENTE AL DEPOSITO. TACON 4. TELEFONO A-7627

M.E.C.D. 2016

MAX FACTOR'S
MAKE-UP STUDIO
HOLLYWOOD

Continuación del día 30

quita con una toallita empapada en agua caliente.

Por la mañana al levantarse, se lava la cara con agua fresca y jabón, se seca y se aplica astringente con una motica de algodón, y cuando esté seco éste, (también puede abanicarse) se aplica una capa muy fina de crema madreselva, que es la base de polvo.

Al hacerse la toilet en horas del día, se procede de la manera siguiente:

Una aplicación de la crema de limón, se deja un rato, se da un ligero masaje con la crema otra vez, sobre todo donde aparecen los poros abiertos, y los llamados puntos negros, se quita con papel tisú, o paño fino, y se lava con agua caliente y jabón, enjuagándose bien en el agua caliente, para después enjuagarse en agua fresca, se seca y se pone astringente con una motica de algodón, y cuando esté seco este, (también puede abanicarse), se pone una capa muy fina de crema de madreselva, que es la base de polvos, y queda el cutis listo para el embellecimiento

Después de algún tiempo, es decir cuando se note que los poros están limpios, y ha desaparecido los llamados puntos negros, puede usarse hielo, que se aplica después del astringente, bien directamente en la epidermis, o envuelto en un paño suave.

Importantes observaciones:

Al aplicar las cremas, astringente, jabón, etc., debe hacerse siempre con movimiento hacia arriba y desde el centro de la cara hacia atrás.

Al lavarse la cara debe mojarse una toallita o mota de algodón en el agua caliente, y acabar de quitar los residuos de la crema de limón, después mojarse bien y entonces aplicar el jabón en la mota de algodón o toallita, y pasársela suavemente por la cara, se enjuaga perfectamente en el agua caliente, y enseguida en agua fresca.

Jabones puros secantes que deben usarse:

Jabones boricados de Johnson y Johnson, de Mennen, de Perusol.

CUIDADO CIENTIFICO de un CUTIS NORMAL

Productos indicados:

Crema de limpiar, sólida o líquida.

Astringente.

Crema de Madreselva.

Base de polvo, blanca, carne rachelle y natural.

Todos los días a la hora de acostarse:

Una aplicación de la crema de limpiar, en la cara y en el cuello, si así se desea, después de unos diez minutos se vuelve a dar un ligero masaje con la crema, y se quita con papel tisú o paño suave. Se lava la cara con agua ca-

Continuará el jueves día 7

Crónica Habanera

(Viene de la Página CINCO)

LOS SABADOS DEL PLAZA

El segundo sábado de moda de la temporada de verano en el «roof garden» del Hotel Plaza, ha sido un éxito para la Empresa y un triunfo para el simpático Pancho Arango, que ha logrado convertir el hotel del Parque Central en lugar predilecto de nuestras familias.

Hoy también será día de animación en el «roof», al que asistirán las Reinas de Belleza de la revista «Bohemia» y para mañana, día cuatro de julio, en que se celebra la tradicional fecha de la Independencia del pueblo norteamericano hay muchas mesas reservadas y se han preparado diferentes actos en honor de los huéspedes del hotel.

Anoche durante el «show» actuaron las parejas de baile Agustín y Celinda, América-Valencia y la fina intérprete de canciones y bailes cubanos, Margot Alvariño.

La música estuvo a cargo de los Hermanos Palau y el Sexteto Matancero.

He aquí algunos nombres de los concurrentes:

Una mesa de parejitas:
Consuelito Finlay y
Carlos Abello.
Cusa Moré y
Pancho Finlay.
Marta Alvarez Tabio y
Gaspar Contreras.
Fina Contreras y
Howard Maddox.

Varios matrimonios en otro party: Carlos Fonts y Juanita Cano, Oscar Bolívar y Adolfina Enríquez, Eduardo Alfonso y Carmelina Guzmán de Alfonso, y René Bolívar y Cusa Abreu.

Otro party de parejitas:
Ena Senior y
Marcial Truffin.
María Luisita Kohly y
Antonio Larrea.
Evelyn Turull y
Frank Senior.

Una mesa con la señora Chela Robelín de Morales Broderman, su hija Mercedes y el Excmo. señor Ministro del Brasil Federico de Castello-Branco Clark.

Dos parejitas en una mesa, Margarita de Arias y
Pancho Arango.
Aimée Fowler y
Domingo Martínez.

Pascual de Rojas y María Antón de Rojas con Cisa Antón y Fermín Goicoechea.

Mr. Walter H. Lunder, Miss Wilie Slater, Mr. Victory Giley, Miss Ernestine Slatzer, Mr. Oswald Hartmeyer, Miss Martha Carleton, hija del Gobernador de la Florida, Mrs O. L. King.

Silvia Aróstegui con Paúl Mendoza.

Señora de Abril con Graciella Abril y Alberto Angulo en otro party.

Una mesa: Samuel Simpson, Miss Grace Harlow, John Driling, Miss Susane Barlow.

El doctor Carmelo Urquiaga y señora.

Otro party con los matrimonios Manolo Azpuru y María Antonia Alonso y Orencio Rodarse y Estelita Alonso.

Mr. y Mrs. C. Harlow, Mr. y Mrs. T. Morrow, Mr. y Mrs. Kaelker Precher.

Otro party con Coralia Robles y Julián Valiente y Ofelia Jiménez y Ernesto Luis Alvarez.

Mr. y Mrs. Ralph Ahen, Mr. y Mrs. Hal Almstead, Mr. y Mrs. Ray Kimsay, y Mr. y Mrs. John Rifter.

(Continúa en la página NUEVE)

Para ELLAS y Para ELLOS

CONSULTORIO

Por la Doctora HERMINIA PLANAS

LA COPLA ANDALUZA

En la feria de la vida
hay quien pasa sin feriar,
y esos son los que critican
la compra de los demás.

El amor es un puñal,
y sus filos son los celos;
quien no tiene los segundos
es que no siente el primero.

Al fin... todito pasó;
cada cual coge en la vida
el pago que mereció.

En el huerto del querer
hay flores muy diferentes,
y quien no sabe escoger
se expone a coger la muerte.

Dicen que el verde es color
de todas las esperanzas,
¡De verde me vestí yo!...

* * *

Dra. Hermina Planas,
DIARIO DE LA MARINA
Prado 103.
Habana.

* * *

SOCIOS DEL «RIVERSIDE»

Informada por la «Panamá Pacific Line», puedo decir al grupo de socios del «Riverside Yacht Club», con respecto a los informes solicitados sobre la excursión para asistir a los Juegos Olímpicos, en Los Angeles, lo siguiente:

Dicha excursión sale de La Habana el día 12 del presente mes de julio. Para este atractivo viaje, tienen separados pasajes, un team de Esgrima y otro de Tiro. También un nutrido grupo de atletas, de los que competirán por Cuba.

Entre los más entusiastas, creo encontrarse Troadio Hernández. Campeón de Lanzamiento del Martillo.

Esta excursión se verá favorecida con la Reina de Belleza de Cuba, de la revista «Bohemia», y sus Damas.

El importe del pasaje de ida y vuelta es de $285.00 en primera. También hay otra clase que se titula «Touristas de Primera», que sólo es de $157.50.

Ambas tienen los mismos derechos.

Las Olimpiadas, tendrán efecto del treinta de julio al catorce de agosto. La «Panamá Pacific Line», brinda toda clase de comodidades a los excursionistas. A la vez para los que deseen pasar el resto del verano en New York, tienen un precio económico que se llama de «Touristas», que su valor es sólo de $75.00.

Cualquier otro informe que sobre esta espléndida excursión se desee, pueden llamar al teléfono: U-3765, del lunes en adelante.

Quedarán todos complacidos.

* * *

ZOILA LLANES: (Víbora).

Algo extensa su solicitud. Imposible por este medio.

Además, ¿en qué sentido?

VICTOR TORRES

Si hubiera remitido sobre franqueado, podría ser la contestación más detallada. La concreto en pocas palabras, pero no las olvide. Precisamente en las pocas palabras escritas, veo que aunque tiene una relativa posición económica, no cuenta con «preparación» suficiente para poder ser más feliz con usted mismo y para con sus semejantes.

Ya que tiene usted todo lo que desea, de un viaje aunque sea por poco tiempo y trate de observar. Si le es posible, comuníquese con los demás.

De lo contrario, conformese con ver lo que los otros hacen. Es usted muy joven y está en momento de aprender muchas cosas que le hacen falta. Después usted mismo quedará sorprendido del favorable cambio.

El lugar en que vive es pequeño.

Si desea contestación particular, remita sobre, con la dirección escrita y sello pegado.

* * *

CARMELINA

Los sombreritos que teje la señora Montó, también los hace en juego. Es decir, que si desea sólo el sombrero, puede hacerlo en el mismo día.

Si además le encarga el sweater, en dos días y medio, puede tenerlos. Gran variedad de estilos y de puntos.

Dirección: San Miguel y Mazón.
Junto al establecimiento.

* * *

ASPIRANTE

Llame al teléfono del propio Conservatorio González Molina. U-6380. Le darán todos los informes que necesita. Le anticipo que cuentan con un magnífico cuadro de profesores.

Si es constante, muy pronto estará a la altura de su amiguita.

Piano, violín, mandolina, guitarra, canto, etc.

* * *

CHARLA DE BELLEZA
PARA CONSERVAR EL PERFIL JOVEN

Conservad el perfil joven, aunque para ello tengáis que descuidar alguna otra prescripción favorable a vuestra belleza.

Las líneas del perfil, claro está, que no se pueden alterar, y que todas hemos de conformarnos con el que la Naturaleza haya querido darnos.

Algo se puede hacer mediante el peinado, para embellecer o al menos disimular los defectos del perfil, pero convengamos en que es muy poco.

En cambio, en nuestra mano está el conservar un perfil joven. Para ello tenemos mil recursos; las máscaras faciales; los vendajes, el arsenal es numeroso para luchar contra la siempre inoportuna vejez.

Vamos a indicar el mejor procedimiento para los ojos, la boca y la barba, tres sitios en los que la edad imprime despiadadamente su huella, alterando por completo el perfil.

Después de bien lavado el rostro por los usuales procedimientos, tómese una crema ligeramente astringente, y frótese con suavidad alrededor de los ojos, en el mismo sentido y en la misma extensión que suelen tener las menudas arrugas que se forman en sus comisuras.

Hágase lo mismo con las de la boca, y resérvese una pequeña cantidad de crema, para untar con ella la sotabarba, y después se sujeta ésta por medio de un vendaje, hecho con dos vendas de gasa; la primera se arrolla a la cabeza y la segunda se pasa por debajo de la barba, sujetándola bien apretada, a la primera, por medio de imperdibles.

Así permanecerá, lo menos media hora.

Una fricción con hielo por encima de la grasa contribuye mucho a la eficacia.

En los casos en que el cutis sea grasoso, aconsejo el uso de la loción y los polvos de Madame Biedak.

Puede decirse de esta loción, que es realmente un filtro maravilloso que mantiene el cutis transparente y blanco.

Los polvos a su vez son una reacción muy atinada y se adhieren de tal modo que influyen a la belleza y dan al cutis un encanto singular.

Estos magníficos productos son exclusivos de la peluquería de Madame Biedak.

Neptuno 140.

CORAZON HERIDO

Distráigase y trate de olvidar.

Tal vez algún día celebre el desengaño de hoy... Creo que todo su mal tiene origen en su misma pena.

Para evitar la caída del cabello, emplee todos los días la pomada «Liliana», con un pañito, friccionarse el cuero cabelludo. Los lavados de cabeza, puede hacerlos una vez por semana.

El frasco de la pomada «Liliana», vale dos pesos, en tiendas, farmacias y droguerías.

Colchonería "OK"

LIQUIDACION

de muebles para niños, colchones, colchonetas, almohadas, cojines, flor-seda a 20 cts. lb. Los colchones viejos se dejan nuevos.

Aguila 143. A-2273.

ANTES DESPUES

De tomar las saludables y reconstituyentes.

"PILDORAS ORIENTALES"

Busto desarrollado y reconstituído. Las legítimas en Farmacias Patente 31119. Pida hoy el folleto gratis lo enviamos en sobre sin membretes. Diríjase a Laboratorio Píldoras O. Apartado 1244, Habana.

¢5 NO MAS DE HIELO
PATENT 9554
SERPENTIN CIRCULAR HIGIENICO
NEVERAS STERLING

La Bacteria Acida Destruye Sus Dientes y su Salud

Proteja la Línea del Peligro

Los niños no se preocupan por sus dientes. Ellos no comprenden el peligro de la caries e infecciones de las encías. Haga que sus niños usen la Crema Dental Squibb que protege la Línea del Peligro, donde la encía toca el diente. Contiene más de 50% de Leche de Magnesia Squibb, un eficaz antiácido que penetra en las pequeñas hendiduras de los dientes y neutraliza la bacteria ácida, causa de la caries y males de las encías.

La Crema Dental Squibb no dañará la boca más tierna. No contiene jabón ni sustancias astringentes o raspantes. Limpia perfectamente y deja la boca fresca y sana. Es un dentífrico científicamente preparado que toda la familia puede y debe usar.

CREMA DENTAL SQUIBB

E. R. SQUIBB & SONS . . NUEVA YORK

Químicos Manufactureros Establecidos en el año 1858

HEC DYER IGUALO LA MARCA MUNDIAL PARA 100 METROS DE DIEZ SEGUNDOS Y 4-10

LONG BEACH, julio 3.—(US).—Destapando una terrible velocidad en la última mitad de la carrera, Hac Dyer, ex estrella de la Universidad de Stanford, ganó hoy los finales de 100 metros en las pruebas semifinales olímpicas del Oeste, con un tiempo que iguala el record del mundo.

Dyer apenas si sacó ventaja para vencer a Ralph Montague de San Francisco y se le tomó un tiempo de 10.4 segundos. Nate George, del West Coast Athletic Club terminó tercero.

Los oficiales dicen que el aire era tan ligero que se puede hacer una petición para que reconozcan la marca.

CON UN RALLY EN EL ACTO DEL CIERRE, VENCIERON AL CLEVELAND LOS «TIGRES»

NAVIN FIELD, julio 2.—US.—Los Tigres del Detroit derrotaron a los Indians del Cleveland 5 por 4, esta tarde, por medio de un rally en el noveno inning.

Bill Layrence, outfielder que corrió por el catcher Hayworth, anotó cuando Stone dió un single al left field en la mitad del noveno correspondiente a los Tigres. Dos outs había cuando la carrera del triunfo cruzó el plate.

Los Indians empataron el score a 4 en su mitad del noveno, después de una lucha cuesta arriba. Habían anotado una vez en el cuarto innings y dos en el sexto. Los Tigres anotaron cuatro carreras en el primer inning, expulsando a Mel Harder de box antes de que sacara un out.

El Detroit le dió a Harder y Russell nueve hits mientras los Indians sacaban igual número de ellos contra las curvas de Izzy Goldstein y Elon Hogsett.

Cleveland . .	000	102	001	4	9	2
Detroit . . .	400	000	001	5	9	4

Baterías: Harder, Russell, Conally y Myatt, Sewell, Goldstein, Hogsett y Hayworth.

SUSCRIBASE AL Diario de la Marina

ahí está

LA GRANADA

San Rafael 14½

HACIENDO SU LIQUIDACION DE ZAPATOS FINOS, para SEÑORAS, CABALLEROS Y NIÑOS -- Venga mañana

Para SEÑORAS $1, $2 y $3

Para HOMBRE $4 y $5 un grupo a $2

Para NIÑOS $1, $1.50 y $2

se trata de CALZADO FINO y de MARCAS CONOCIDAS

SANDALIAS para Sra., a $2.90

Véalos HOY en las vidrieras

SANDALIAS para niños, a $1 y 1.50

EL SR. M. PREGO CAMPAS

Víctima de pertinaz dolencia y sin que los esfuerzos de la ciencia por salvarle dieran resultado alguno, dejó de existir ayer en esta ciudad, en su residencia de Compostela 66, el señor Manuel Prego Campas, persona generalmente estimada en los círculos mercantiles y sociales, padre ejemplar, jefe de una familia en la cual siempre resplandecieron las más puras virtudes cristianas.

A todos sus familiares, especialmente a la señora Carmen Silva de Prego, su viuda y a sus hijos Manuel Fernando y María Prego, enviamos nuestro pésame. El sepelio de don Manuel Prego se verificará en la mañana de hoy, a las diez, partiendo el fúnebre cortejo del lugar indicado.

BATEANDO RECIAMENTE, LOS WHITE SOX DERROTARON AL ST. LOUIS BROWNS: 15 POR 5

ST. LOUIS, julio 2.—US.—Los White Sox y Browns sostuvieron una ruda batalla hoy y los Sox ganaron 15 por 5.

El Chicago bateó 15 hits a tres pitchers del St. Louis. Los Browns pegaron 12, pero Sad Sam Jones logró mantenerlos bien aislados.

Un recio hitting en los primeros innings, fué la nota saliente de la victoria del Chicago.

Chicago . . .	003	450	210	15	15	1
St. Louis . . .	000	201	020	5	12	3

Baterías: Jones y Grube, Gray, Coney y Bengough, Schulte.

Asociación DE Damas DE La Covadonga

CLINICA: 17 y J: VEDADO

CIRUGIA -- MEDICINA GENERAL -- MATERNIDAD -- UROLOGIA -- ESPECIALIDADES -- RAYOS X -- LABORATORIOS -- ASISTENCIA A DOMICILIO

INAUGURACION: HOY, DOMINGO TRES DE JULIO, A LAS 10 A. M.

INVITAMOS a las asociadas y simpatizadoras de esta sociedad para que nos honren con su presencia en ese acto y puedan comprobar las excelencias de nuestra instalación.

M.E.C.D. 2016

Sociedades Españolas

ALEGRIA PARA EL BAILE DEL CTRO. BALEAR

El Comité de Damas y todos los elementos trabajan con el fin de obtener un éxito

Para hoy domingo, a las dos de la tarde, se han citado a todos los componentes de las Secciones de Recreo y Orden y Propaganda e Inmigración del Centro Balear, juntamente con sus respectivos Comités de Damas que lo integran encantadoras damitas, para celebrar una reunión con el objeto de ultimar todos los detalles para que el gran baile «Una Alegre Noche en las Baleares» resulte muy concurrido y animado, como los anterores.

La Junta Directiva y todas las Secciones y Comités de Damas del Centro Balear, han ofrecido cooperar al mayor éxito de esa fiesta y es de esperarse que habrán de corresponder debidamente a los esfuerzos realizados por la Sección de Recreo y Orden, a que se obtenga el triunfo apetecido.

Entre las vocales del Comité de Damas de Recreo que laboran con más ahinco en todas las fiestas que celebran los baleares, se distingue la elegante dama Sra. Raquel García de Casabó y la simpática señorita Candita Cabarcos.

El baile del día 9 de julio próximo, será de socios y asociadas, los que podrán concurrir acompañados de sus respectivos familiares.

Animarán esta fiesta las damas y damitas que componen los Comités del Centro Balear y que tan interesadas vienen mostrándose, en la mayor brillantez de sus fiestas, en las que influyen notablemente de manera decisiva.

BAILE DE FRATERNIDAD EN LA ASOCIACION DE DEPENDIENTES

El 9 de los corrientes celebrará la Asociación de Dependientes un gran baile, denominado Baile de la Fraternidad. El gran festival tendrá por escenario todo el edificio de Centro. Las orquestas contratadas —Aniceto Díaz, Sexteto Cuba, con Collazo; y el Jazz Band Habana, de Caymari— harán las delicias de los bailadores con un selecto programa.

No se cobrará la entrada, pero será de uso obligatorio a módico precio, de la guardarropía. La Sección de Recreo y Adorno prepara sorpresas interesantísimas consistentes en obsequios a las damas y a los caballeros.

Ha sido invitado especialmente para concurrir a esta fiesta el capitán Laborde, quien ha prometido su asistencia.

OTRO GRAN BAILE DE LOS DE CURROS-ENRIQUEZ

La prestigiosa sociedad «Curros Enríquez» del Partido de Celanova, que con tanto acierto viene desarrollando su plan de hacer de su nuevo local un centro de verdadera cultura y de esparcimiento dentro de la mejor ética social, acordó en junta reciente celebrar un baile el día 9 del que cursa en esa maravilla de local de Dolores y Santos Suárez, denominado una «Noche en Santos Suárez» como homenaje a esa prestigiosa barriada que con tantas simpatías los acogió.

Así mismo era algo que se esperaba, pues un gran número de público el día de la inauguración no pudo por el exceso de gente entrar a solazarse y admirar tan gran acontecimiento, por eso la Directiva dándose cuenta de tan gran verdad acordó sin mirar a gastos más o menos, celebrar este para así de esa manera corresponder a tantos simpatizadores de dicha entidad social, de música y de otros pormenores por hoy nada diremos pero podemos augurar que será algo que no quedará en el olvido y dejará tan satisfecho a los bailadores como el día de la inauguración.

RAFAEL MARIA DE LABRA

En el domicilio social de los «labristas», Barcelona núm. 18, tendrá efecto en la tarde de hoy una elegante matinée bailable, organizada por la Sección de Recreo, en beneficio de sus numerosos asociados, la que será amenizada por un afamado Jazz Band, y un Sexteto.

A juzgar por el entusiasmo existente entre las distinguidas señoritas que integran la Sección Femenina, es de suponer que los salones de tan simpática Sociedad, se vean concurridísimos.

BRILLANTE VELADA DE LOS DE PADRON

La velada bailable de esta sociedad «Partido Judicial de Padrón» se celebrará el día 6 de los corrientes en los salones sociales, Avenida de Bélgica número 125 altos, con motivo de develar el retrato de la Excelsa Rosalía de Castro.

Programa: Hora 9 p.m.

1o. Apertura del acto por el Presidente Social.

2o. Palabras, por el Dr. Ramón L. Oliveros.

3o. Ponche de Champagne en obsequio de los senores concurrentes.

4o. Baile de Sala.

LA GRAN FIESTA DEL CONCEJO DE ILLANO

Grandioso festival celebrarán los Naturales del Concejo de Illas, hoy domingo dia 3 de Julio, en los Jardines Encanto, pasado San Francisco de Paula.

Esta fiesta es como las que suelen celebrar esta sociedad, como tradicional costumbre; a las 12 se servirá un gran banquete íntimo donde ocuparán sus asientos los socios con el recibo del mes, acompañándolos las familias que suelen hacerlo en las fiestas que celebramos.

Después habrá una gran matinee bailable con una orquesta que tocará las piezas más en boga, dado que hay un gran número de invitaciones repartidas, que de seguro se puede contar que sobrarán lindas muchachas para los buenos bailadores que son los de Illas, podrán danzar y pasearse por los jardines que son un verdadero encanto en estas tardes de verano.

Ya lo saben; con el recibo del mes de Junio, o con su correspondiente invitación, pueden disfrutar de esa romería conmemorando la fiesta que ese día celebran en la ciudad de Illas.

La comisión de fiestas tiene ya todo bien preparado para que sea a gusto de todos. Orquesta Drialis.

«CARTA DEL PRESIDENTE DE LA REPUBLICA ESPAÑOLA»

Correspondiendo a la salutación enviada por los republicanos españoles de Cuba al señor Presidente de la República Española, ha recibido el señor Rogelio Puente, Presidente del Círculo Republicano la siguiente carta del señor Don Niceto Alcalá Zamora.

«Sr. Don Rogelio Puente, Muy distinguido señor: Ayer tuve el gusto de recibir, con la visita del señor Comandante del buque «S. Elcano» el afectuoso mensaje de ese Círculo Republicano Español, al que correspondo muy sinceramente, el saludo que con deseo de reiterarlo personalmente les envía su afmo. y s.s.

N. A. Zamora».

DIPLOMAS DE LA CRUZ ROJA ESPAÑOLA

Su Delegado, nuestro querido amigo, el doctor Ignacio Plá, nos invita a la entrega de los Diplomas que ha concedido esta institución por los humanitarios servicios en pro de los inmgrantes españoles a los señores Honorable Sr. Octavo Zubizarreta y Díaz; Monseñor Eustasio Fernández y Gutiérrez; Sr. Valeriano Fernández Viña; Sr. Ramón Cardona y Pocino; Capitán Enrique Corona y Ferrer; Teniente Carlos Neira y Valcárcel; Teniente Ignacio Goyri y Zayas; Sargento José Ignacio Díaz; Sargento Armando Cuesta y Rendón y Sargento Alfonso Leal y Márquez.

Este solemne acto será presidido por el Excelentísimo Sr. Presidente de la Sociedad Nacional Cubana de la Cruz Roja, General Sr. Alberto Herrera y tendrá lugar el jueves 7 del actual a las cuatro de la tarde en los salones de su edificio social, Avenida de Bélgica.

LA JUNTA DIRECTIVA DE BENEFICENCIA GALLEGA

En reciente junta celebrada por la Directiva de la Sociedad de Beneficencia de Naturales de Galicia, presidida por el señor José Moure y actuando se Secretaro el señor Manuel Nimo Vidal, han sido tratados interesantes asuntos relacionados con la la obra de caridad que realiza esa meritísima institución, que en estos tiempos de crsis es cuando más necesita de la cooperación de todos los buenos gallegos para acudir con la dádiva generosa de sus socorros a mitigar el dolor y la miseria de tantos hermanos que carecen de lo más necesario; de tantas viudas sin amparo; de tantos ancianos enfermos y desvalidos; y de tantos huérfanos sin comida y sin hogar.

Para aliviar la situación angustiosa de esos sin ventura, la Beneficencia Gallega extiende su mano y solicita la ayuda de las almas caritativas, que seguramente responderán al llamamiento asistiendo a la gran función que con fines benéficos se celebrará el 25 del mes en curso, día de Santiago Apóstol, en el Teatro Nacional.

Fiesta de arte, de evocación y de caridad.

GRAN FIESTA INAUGURAL EN D. COVADONGA

Esta Asociación por la mujer y para la mujer del Vedado se abrirá hoy para las asociadas

Todo llega. Y ha legado el día de la inauguración de la modernísima Clínica que el flamante «quartier» del Vedado, ha instalado la Asociación de Damas de la «Covadonga».

En dos modernos edificios con una instalación que es la última expresión de cuanto la ciencia dicta quedará inaugurada la nueva Clínica que ha sido constituída para la asistencia de las asociadas de esta nueva institución llamada a aumentar de manera considerable sus listas sociales, ya que su personal facultativo es una demostración más de cuanto puede hacerse cuando se agrupan los hombres de ciencia y los caracteres administrativos para mantener sociedades como esta.

La inauguración será a las diez de la mañana; y a las tres de la tarde, con la compechanía y la cordialidad que es prenda de los que forman parte de la Directiva y cuerpo facultativo de la Asociación se recibirán a las asociadas y a los visitantes para que puedan admirar las instalaciones científicas de las salas de cirugía, partos, urología y demás servicios de que ha de constar tal establecimiento científico en la que toda comodidad y regalo tiene todo su asiento.

HOY EL FESTIVAL DE LOS DE COSPEITO

Se abrirán hoy a las once de la mañana los jardines de La Polar, para recibir a los romeros que irán en caravanas nutridas y entusiastas a disfrutar de la gran fiesta que ha organizado la sociedad Hijos del Ayuntamiento de Cospeito.

En el espléndido salón Trimalta, se situarán dos conjuntos musicales encargados de la ejecución del magnífico programa bailable, y en los merenderos habrá organillos, tamboriles y gaitas.

LAS BELLAS ARTES EN EL CENTRO GALLEGO

En las oposiciones verificadas en la noche de ayer, entre los alumnos del Conservatorio del Centro Gallego, obtuvieron los premios, los alumnos siguientes:

Clases de hembras.

Solfeo: edalla de oro, señorita Ofelia Cornide.

Medalla de plata: señorita Marta Mugía.

Piano: Medalla de oro, señorita Marta Mugía.

Medalla de plata: señorita Rosario Herrera.

Clase de Varones.

Solfeo: Medalla de oro, Sr. Andrés Tomé.

Medalla de plata: Sr. Juan Antonio Cámara.

Presidió el Tribunal el eminente Maestro Sr. Gonzalo Roig, y lo componían los Profesores del Conservatorio, Sras. Conchita Gato e Irene Zen y el Sr. Manuel Carmona; no haciéndolo el Maestro Vide, Director de ese Centro de Cultura, por hallarse enfermo en la Beneficencia, de una afección grippal, para quien deseamos un pronto restablecimiento.

LOS BAILES DE ANOCHE

Anoche, como oportunamente anunciamos, se celebraron bailes elegantes y concuridos en los deslumbradores salones del Centro Castellano, en el Luyanó Foot Ball Club y en la Artística Balear; salones que se vieron exaltados y prestigiados por la presencia de las más graciosas y elegantes mujeres de la Habana para las cuales tuvieron todas sus gentilezas los socios y los directivos de cada una de estas sociedades. Los programas fueron excelentes, y fueron brillantemente ejecutados por las orquestas contratadas para su interpretación. Y las fiestas, verdadero triunfo de la juventud y del amor, que siempre fueron más animadas y elegantes, terminaron casi con el alba del domingo; en desfiles ruidosos y juncales.

A cada una de las Secciones que los organizaron, y a cada una de las juntas Directivas, que respaldaron su celebración, enviamos nuestra más cariñosa felicitación por su triunfo.

Estado del tiempo

Nota del mediodía del sábado:

Continúa el barómetro muy bajo desde la región de Grandes Lagos hacia el Este, extendidas las bajas presiones por el Atlántico hasta un poco al Sur de las Bermudas y sobre la mitad oriental de los Estados Unidos. En el Golfo de México y extremo Noroeste del Mar Caribe hay buen tiempo con barómetro algo bajo. Desde Cuba hacia el Este y en el resto del Mar Caribe, la presión está moderadamente alta con buen tiempo.

Pronóstico para el domingo: buen tiempo excepto tendencia a variable en porción occidental. Vientos flojos a moderados variables. Turbonadas.

Observatorio Nacional.

Temperaturas locales

Durante las últimas veinticuatro horas se han registrado en la Habana las siguientes temperaturas en centígrados:

Máxima: 31.7.
Mínima: 25.0.
Media: 28.3.

El DIARIO Hablado

Se trasmite todos los dias

GRAN FESTIVAL
DE LA
"UNION DE VENDEDORES DE LA HABANA"
HOY Domingo 3 de JULIO
En Todos los Jardines de la
Cervecería LA TROPICAL
ORQUESTAS:
En el "Salón Tropical": Romeu y Collazo, en el "Mamoncillo": Belisario López y Sonora Matancera
En el "Salón Ensueño": Quinteto Barcalés
DAMAS GRATIS
TOME CERVEZAS
LA TROPICAL y CRISTAL
CLARA EXTRA CLARA
CERVECERIA LA TROPICAL

Viboreñas

Herminia Llópiz Díaz.

Ricardo Mateo Lorenzo.

En la mayor intimidad, como había dicho, a causa del reciente luto de Herminia, la gentilísima señorita, se efectuó su matrimonio en la tarde de ayer con su afortunado prometido el estimado joven Ricardo Mateo Lorenzo, pues sólo fué presenciada por un grupo de familiares y muy íntimas amistades.

Levantó acta de su pacto amoroso, el notario doctor Emilio Angel Velo, que lo autorizaba en nombre de ley, imponiéndolos de sus deberes y derechos.

Después de firmar los nuevos esposos lo hicieron los testigos por Herminia, doctor Lorenzo Arias Guerra y señor Rafael Miari.

Por Ricardo, los señores Mario García, y el doctor Anselmo Rodríguez.

A las cinco de la tarde, hora puntual, como no deseando retardar el supremo momento de su felicidad, quedó constituído este nuevo matrimonio, al que yo deseo una felicidad inquebrantable, de la que disfrutarán Herminia y Ricardo por la intensidad de su cariño.

Clementina Crespo.
Rafael Núñez de Villavicencio.

Nuestra Iglesia Parroquial de Jesús del Monte abrió anoche a las nueve y media sus puertas, para la celebración de una boda distinguida, que tenía mis mayores simpatías, por ser la novia una linda figulina y el novio un amigo muy estimado, «Tina» y Rafael, parejita que ha sellado con su firma y con el ritual sí del culto católico, su amoroso idilio, en una ceremonia solemne y muy brillante.

Desde antes de la hora señalada en las invitaciones notóse gran animación en los alrededores de la iglesia, con la incesante llegada de incontables máquinas, cuyo acceso a la loma haciase algo dificultoso, por la entrada y salida a la misma.

Señalóse la presencia de la novia con la llegada de una lujosa máquina, decorada simbólicamente, con bellos ramos de blancas flores.

En esos momentos resonaron en el templo los acordes de la gran Marcha de Esponsales, avanzando «Tina», de brazo del padrino, el señor Oscar Núñez de Villavicencio, padre de Rafael, el que ya esperaba ante el altar mayor junto con la madrina, su amantísima mamá, la distinguida dama Rita María Riquelme de Núñez de Villavicencio.

El querido párroco reverendo padre José Rodríguez Pérez comenzó la ceremonia que tan dichosos los hacía, sonriendo los novios, y afirmando aceptar sus mandatos y cumplirlos fervorosamente.

«Tina», la lindísima novia, de natural belleza, la aumentaba con su elegante vestido de desposada, coronado con la simbólica diadema de azahares, de la que partía interminable velo.

Era precioso el ramo nupcial, ofrenda a «Tina» del caro «confrere» Víctor Manuel Sánchez Toledo, que terminada la ceremonia cambió tan ideal desposada por el de tornaboda, de La Navio, modelo original encargado por quien como Enriquito Rodríguez Faura sabe demostrar sus elecciones en sus obsequios.

Juventud, gran belleza, distinción, eran representados por «Tina», que semejaba una hermosísima muñeca, vestida de novia, que sonreía pudorosa, al ser observada por cientos de miradas. El templo permanecía completamente ocupado por incontables familias de aquí y de la capital, permaneciendo muchos señores fuera, para dar cómoda cabida a las damas.

Testigos por «Tina»:

Víctor Manuel Sánchez Toledo, el doctor Anselmo Rodriguez Rendueles, y los señores Eloy G. de la Vega, presidente actual del Club San Carlos; el tesorero Aurelio Gómez y los señores Adolfo Pino y José Güemes.

Testigos por Rafael:

El superintendente de la Compañía de Teléfonos, señor René Gálvez; el señor Augusto Duarte y Piñol, su jefe en la casa bancaria de N. Gelats; su tio el señor Gonzalo Riquelme; el expresidente del Club San Carlos, señor Arnaldo Aponte; el abogado señor Manuel Fortes y el joven Célido Cartas.

El matrimonio notarial, efectuado el jueves, fué ante el notario doctor Manuel Pruna Blanco.

Firmaron el acta, como testigos, por la novia:

El procurador señor Constantino Martínez y el señor Manuel Secades.

Lo hicieron por Rafael:

El señor César Cartas, de la United States Steel Products Corp., y el señor Manuel Fortes, de la casa Sarrá.

Al descender del altar mayor los nuevos esposos Crespo-Núñez de Villavicencio, escucháronse nuevamente las melodías del amoroso himno tardando mucho tiempo en abandonar el templo, por detenerse constantemente para recibir cariñosas felicitaciones.

Imposible intentar mencionar nombres, pues emplearía el doble del espacio del cual dispongo, lo que demuestra las generales simpatías de «Tina» y Rafael, al asistir tantos a la ceremonia por la cual han visto realizarse sus más vehementes deseos.

Reiterada, es una vez más, mi más expresiva enhorabuena, que es sincera, ante su felicidad comenzada anoche, y que deseo les sea perdurable.

MIRTA DE JUAN

Cupido, que nunca me engaña en sus manifestaciones y «confidencias» háse anotado ayer uno de sus más hermosos triunfos, confirmando mi nota incógnita en la que aseguraba que dos seres nacían a la vida, amándose, tan jóvenes son!

Es ella la linda muñeca, expresiva, y muy sentimental pianista, Mirta de Juan y Núñez, amantísima hija única de mis buenos amigos Arceli Núñez y Alfonso de Juan, los que por el doctor Manuel Troboada les fué pedida su mano para su sobrino el muy dichoso joven Carlos Luis y de la Torre.

Doblemente memorable será para Mirta la fecha de ayer, en la que celebró su cumpeaños, siendo visitadísima, y recibiendo numerosas ofrendas florales entre las que se destacaba la de su prometido y una del querido y cumplido amigo Luisito Puig.

Personalmente, con mi mayor afecto felicité a tan simpática parejita brindando por que tan pronto pueda consignar otra noticia, que los hará aun más dichosos.

DISTINGUIDOS VIAJEROS

Embarcaron ayer para el Norte mis excelentes amigos, la altruista dama Pilar Lluy de Houston, presidenta insustituíble del Internacional Sunshine, y su esposo el respetable caballero Mr. Houston, siendo objeto de una afectuosisima despedida, por incontables representaciones sociales y compañeros y subalternos de Mr. Houston, al que profesan respeto y afecto.

Como su viaje ha sido muy rápido, no han tenido tiempo de despedirse de todas sus amistades, y yo en su nombre lo hago deseándoles disfruten de las merecidas vacaciones que han ganado en sus labores.

GRAN CINEMA

Tarde y noche, tanda infantil, tanda elegante y función de las ocho y media, con la bella cinta Deliciosa, Hermanas de la Farándula, décimo episodio de La Isla del Peligro, Cartones, Comedias y una Revista.

Día completo en el coquetón cine.

Urbano del Castillo.

BENEFICENCIA CANARIA
IMPORTANTE
Por este medio se avisa a la colonia isleña de toda la Isla de Cuba, que los que deseen embarcar directamente para las Islas Canarias en el vapor holandés "LEERDAM", que saldrá de la Habana el dia 28 de julio, lo comuniquen por escrito a los Sres. R. DUSSAQ S. EN C., Apartado 1617, Habana, **antes del día 12 de julio de 1932.**

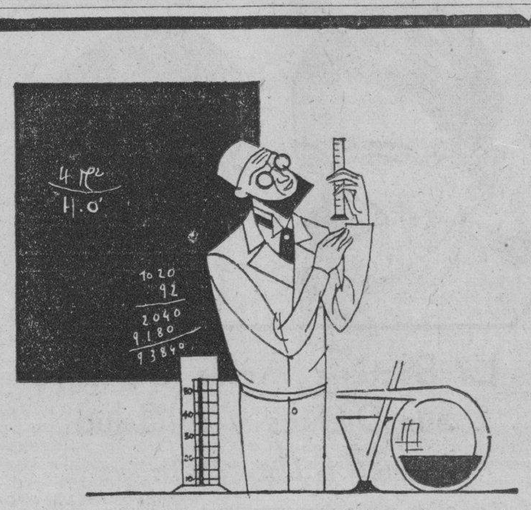

Si vuestras orinas se espesan, enrojecen o enturbian, es que tenéis mucho ácido úrico; recurrid sin tardanza a la
PIPERAZINA MIDY
LA PIPERAZINA MIDY
depura la sangre (expulsando el ácido úrico que contiene), **limpia** los riñones, clarifica las orinas espesas o turbias y activa las funciones digestivas
Su empleo se impone en todos los artríticos, gotosos, afectos de jaquecas, en los grandes comedores y en los inactivos o sedentarios

NEVERAS TRADE MARK OSOBLANCO
ELECTRICAS Y DE HIELO
EN MUEBLERIAS Y FERRETERIAS

CENTRO GALLEGO DE LA HABANA

SECRETARIA GENERAL

AVISO

Los señores tenedores de bonos con garantía hipotecaria de este Centro quedan por el presente informados de que, en situación anormal el fideicomisario o **Trustee** de la Emisión, Caja de Ahorros y Banco Gallego, S. A., sin que hasta esta fecha haya sido designado su sustituto por los señores bonistas conforme a la cláusula preceptiva de la escritura pública correspondiente, éste Centro, en razón a dicha anormalidad y en beneficio de los interesados, ha acordado efectuar por esta vez directamente el pago del cupón No. 14, vencedero hoy, en sus oficinas; y al efecto los señores bonistas, a partir del día 22 de julio próximo y durante las horas de 9 a 11 a. m. podrán solicitar en dichas oficinas la entrega de las facturas contra presentación de los cupones, para el examen y habilitación de éstos.

Habana, 30 de junio de 1932.

Vto. Bno.

Germín Méndez Neira, Presidente.

José Gradaille Chao, Secretario.

MATANCERAS

DEL DIA

Interesante programa.

Con el juego de basket en el floor del Club Atlético Militar, se inician horas de este primer domingo de Julio, muy gratas y muy animadas.

Las muchachas del Círculo Dental de la Habana, vienen a la Yucayo, para en reñido match medir sus fuerzas con las victoriosas que militan en el Deportivo.

Una comida en honor de esas visitantes tendrá efecto en los salones del Club, con baile al final.

Se bailará también hoy en Monserrat.

Como digo en nota aparte de esta correspondencia.

La mañana tendrá su favor y su auge en la Playa de Buey-Vaquita a la que acuden siempre en días de domingos, nuestras más bellas muchachas.

Por cierto que esta hoy al frente del balneario el joven Manuel Milian, como representante de los Botet, los dueños de aquella finca, frontal a la del ex-Fiscal del Supremo.

En las tandas elegantes del Velasco, se proyectará la interesante film «El Angel de la Noche».

Y la película que lleva por nombre «Las Calles de la Ciudad».

Abandonan otros a Matanzas, para sumarse a la excursión que se dirige a Cárdenas, donde también hay hoy gran acontecimiento.

Es la inauguración oficial de la temporada veraniega.

El Náutico que tiene de Presidente en la actualidad a caballero tan entusiasta como Jorge Larrieu, y de Comodoro a Adolfo Hernández Escalada, prepara un día lleno de alicientes para los que visiten Varadero.

Raúl Castro, Director del Náutico, hará alarde en el programa de hoy, de las condiciones inigualadas que lo adornan, para el mejor éxito del cargo que desempeña.

De Matanzas han sido llamados Rubén Vázquez y Jorge Beato, para reforzar la orquesta que tocará hoy en el Náutico.

Precioso el aspecto que presentará hoy la Playa Azul.

BODAS DE UN CUBANO

En el extranjero.

Concertadas están para fines de Julio en los Angeles, California, las de un joven matancero, perteneciente a distinguidísima familia de esta sociedad, con una bella y elegante dama, mexicana de nacimiento, y como su prometido, descendiente de una de las más ilustres casas de la República azteca.

¿Nombres?

No los diré todavía, por que hasta que no anuncie fijamente el día del enlace, quiero presentar la nueva, bajo el velo de la incógnita con que se publica hoy.

¿No adivinan, lectores?

LA FIESTA DE MAÑANA

Chez Dans.

Grata, muy grata en extremo, la invitación que a sus amistades ha hecho la señorita Berta Macías, para el baile que ofrece en la hermosa Quinta de su familia, con motivo de celebrar su onomástico.

La Matanzas elegante, lo más granado, lo más chic del gran mundo se dará cita en esas horas del Lunes cuatro, en la mansión hermosa de la Viudita de Macías.

El Jazz Interrogación está contratado para desarrollar un delicioso programa bailable.

El y el Gran Hotel Paris, tienen a su cargo el servicio del buffet.

MONSEÑOR SAINZ

De temporada.

Abandonó ayer el Palacete del Obispado para instalarse en su apartamento de San Miguel de los Baños el ilustre Prelado matancero.

Pasará allí el verano.

Reponiendo su salud—que dicho sea de paso—débesela a las aguas maravillosas del balneario, panacea que dió al traste con los padecimientos que por tantos años hicieron de su vida un Calvario.

Debe Monseñor Sáinz a esas aguas de los famosos manantiales de nuestro Vichy, el alivio de que goza actualmente.

Por eso su gratitud, su fervor mejor dicho, por aquel lugar.

UNA EXCURSION

A Cárdenas.

La corren hoy los Ferrocarriles Unidos, desde la Habana, pasando por Matanzas y continuando hasta la Perla del Norte.

Inauguran una serie que por todo el verano ha de prolongarse.

Facilidades muchas tendrán los excursionistas de hoy, a su llegada a Cárdenas para trasladarse a la Playa de Varadero, otra de las maravillas de nuestra Provincia, tan pródiga en ellas.

El siempre animado Cabaret de Pedrito Lluriá, el aristocrático Club Náutico de la Playa Azul, se verán hoy, en que oficialmente se inicia la temporada, plenos de alegría.

Cuesta el pasaje a Cárdenas, ida y vuelta, uno cincuenta, y a Matanzas, un peso.

UNA FIESTA AYER

En el Colegio La Luz.

Acto lucido, con que ha dado término al presente curso el gran Plantel educacional que fundara Meireles y que tanto elevaron después Calderón y Añorgas.

Se mantiene el Colegio La Luz en un rango único.

Porque siguen viéndose sus aulas favorecidas con los hijos de las principales casas de esta ciudad.

Dar una relación de cuanto alumno fué premiado y recibió público testimonio de su aplicación y su conducta, me tomaría espacio de que no dispongo.

Por eso me concreto a felicitarlos a todos en grupo, sin particulares menciones.

UNA GRAN IDEA

Que es ya hoy realidad.

Me refiero a las matinées que se inauguran en esta fecha, en la Glorieta José María Pérez, en Monserrat.

Durante todo el verano tendremos bailes en aquellas pintorescas alturas amenizados por excelentes orquestas.

Para los que nos visiten, para los elementos jóvenes de la población, hay ya un pasatiempo, en sitio tan delicioso, en lugar tan propicio y tan grato.

Una empresa de ómnibus rendirá viajes a Monserrat desde las doce de la mañana para traer y llevar a los romeros a las incomparables alturas.

PEREZ CUBAS

Qué sentida su muerte!

El largo padecer, la agonía prolongada que ha precedido a su fallecimiento, hace aún más dolorosa para los suyos, la desgracia que los aflije en estos momentos.

Allá en Alacranes, donde residía Don Eugenio Pérez Cubas, exhaló su último suspiro en la madrugada del Viernes.

Hombre que dedicó su vida al bien de sus semejantes, que honró a Cuba con su inteligencia, su probidad, al sucumbir para siempre, deja una estela de afectos, de simpatías grandísimas.

Lo llora Matanzas como cosa propia.

Por que residentes aquí sus hijos, compartía su tiempo entre Alacranes y la Yucayo, donde disfrutaba de tantas consideraciones.

Para todos los deudos de Don Eugenio Pérez Cubas, mi pésame más sentido en estas líneas.

ENFERMITO

Un gracioso baby.

El nieto del Gobernador, el hijo primogénito del joven matrimonio, Nena Pérez Bango y Rubén Artamendi, que guarda cama víctima de molestas fiebres.

La dolencia de la adorable criatura aleja del hogar de esa pareja, allá en Bellamar donde residen, la alegría y el contento que allí brilla como lema.

Hacemos votos por la mejoría del pequeño Artamendi Pérez Bango.

NOTA DE AMOR

Compromiso formalizado.

Por el joven Tomás Barrenechea fué pedida la mano de la Srta. Hilda Vázquez, según publica ayer en sus «Elegantes» el confrére de «El Imparcial», Rogelio Cruz.

Una parejita interesante, a los que une hoy el Amor, después que el arte hermanaba sus corazones.

Músicos ambos, es la señorita Vázquez una sobresaliente pianista, y pertenece Barrenechea a ese conjunto admirable de la orquesta de los Hermanos Castro.

No es el primero de ese grupo que se rinde a las gracias de una matancera.

No ha mucho, Walfrido de los Reyes, también perteneciente a dicha orquesta, contrajo matrimonio con la encantadora Rosa Elena de Quesada.

Mi enhorabuena a esa pareja.

DE TEATROS

En Velasco.

Una modificación acaba de hacerse en las tandas del favorecido cine de frente al parque.

Se suprimen desde hoy las tandas vespertinas.

Continuando sus funciones dicho teatro, con la tanda de las siete y después la de las nueve.

Así acaba de acordarlo Juan Macía, empresario del Velasco.

UN TRASLADO

De que dar cuenta.

La señora Mercedes Merino, viuda de Fernández, en compañía de sus hijos los esposos Carvajal Fernández y Cruz-Churchiman, se ha instalado desde el Viernes, en la casa de la calle de Tello Lamar número veinte y dos, donde residió por mucho tiempo el Administrador de la Zona Fiscal, Lcdo. Luis A. Herques y Govín.

Sépanlo sus amistades.

LA ULTIMA NOTA

Un On dit...

Que enlaza nombres de jóvenes pertenecientes a nuestro más alto mundo, cuyas simpatías cada vez más pronunciadas, auguran un futuro engagement.

Caballero distinguidísimo el galán, de aristocrática estirpe.

La bella incógnita, señorita que pertenece a ese grupo de gentilísimas que no faltan nunca a las fiestas del Tennis.

¿Qué más?

Que sería indiscreto cuanto aquí gregara hoy.

Por eso silencio la pluma.

Manolo Jarquín.

M.E.C.D. 2016

Mañana, lunes

ULTIMO DIA DE NUESTRA VENTA

"CONTRA CANDELA"

No deje pasar la oportunidad, pues no se volverá a presentar nuevamente el chance de comprar por **20 CENTAVOS** lo que vale **UN PESO.**

GRANDES GANGAS PARA TODOS

LIQUIDACION DE RETAZOS

MARTES Y MIERCOLES

Nos ha quedado una enorme cantidad de *Cortes* y *Retazos* de la gran venta de telas efectuada en días pasados; *Sedas* y otros géneros de verano.

A COMO QUIERA

El Telar

M O N T E O N C E

Crónica Habanera

(Viene de la Página SIETE)

LA BODA DE ANOCHE

La gentil señorita Tina Crespo Moreno que unió sus destinos a los del joven Rafael Núñez de Villavicencio.

En la Parroquia de Jesús del Monte contrajeron matrimonio anoche la señorita Tina Crespo Moreno y el señor Rafael Núñez de Villavicencio.

Numerosa concurrencia llenó la nave de la vieja iglesia de Jesús del Monte para presenciar esta boda.

El ramo de mano fué obsequio de nuestro compañero Víctor Manuel Sánchez Toledo y el de tornaboda, regalo del señor Enrique Rodríguez Faura, cronista de las Viboreñas de «Heraldo de Cuba».

Fueron padrinos de la ceremonia la señora Rita María Riquelme y el señor Oscar Núñez de Villavicencio, padres del novio.

Testificaron el acta matrimonial por la señorita Crespo, el doctor Anselmo Rodríguez Rendueles y los señores Eloy G. de la Vega, Adolfo Pino, Aurelio Gómez, José Guemes y Víctor Manuel Sánchez Toledo.

Por el novio: señores René Gálvez Alum, Augusto Duarte Piñol, Arnaldo Aponte, Gonzalo Riquelme, Célido Cartas y el doctor Francisco L. Rodríguez.

CLUB NAUTICO DE BARACOA

Hoy, domingo, en los amplios y frescos salones de este club, en la Playa de Baracoa, se celebrará la acostumbrada matinée bailable, con la orquesta del Cabaret Jigg-s.

La música dará comienzo a las tres de la tarde. Existe gran entusiasmo entre los socios e invitados, para esta fiesta.

(Continúa en la Página ONCE)

En Hollywood 605 Estrellas. Han Confesado su mas Valioso Secreto de Belleza

JABON DE TOCADOR

El máximo tesoro **LUX** de todas las famosas estrellas de Cinelandia es un cutis terso y radiante.

Esa piel de una suavidad y tersura extraordinarias que tanto admiramos en la pantalla es el resultado del uso constante del más puro e inofensivo tratamiento de belleza conocido.

El Maravilloso Jabón de Tocador

LUX

Fabricado por Lever Brothers Company, Cambridge, Mass.

Representantes Exclusivos para Cuba

Aguacate 120 KATES BROTHERS Habana

SESION DE LOS JUBILADOS DEL RETIRO CIVIL, MAÑANA

La Asociación de Jubilados y Pensionados del Retiro Civil celebrarán sesión mañana, lunes, a las tres de la tarde, en el local del Consejo Provincial.

Sesión reglamentaria del mes, en que se tratarán asuntos de importancia.

SIEMPRE VENDIMOS ARTICULOS SELECTOS Y NUNCA HICIMOS LIQUIDACIONES

Por la primera vez ofrecemos una

LIQUIDACION CIERTA DE $100,000,00

en mercaderías de la. clase, por la mitad de su valor.

(¡Venga mañana lunes a aprovechar esto!)

BAZAR INGLES GALIANO Y SAN MIGUEL

MADRE, DÉLE AL NIÑO, SOLA, O CON EL PECHO **LECHE KEL** LE NUTRE Y DESARROLLA ES LA MEJOR

DR. ANTON LUTZ

Oculista

Vedado. Calle DOS Y 23

Teléfono: F-4995.

ANUNCIESE EN EL Diario de la Marina

PASAJEROS POR LA VIA AEREA

El gigantesco avión American Clipper, de cuarenta pasajeros, acuatizó ayer en la bahía de la Habana, al mando del piloto Edwin Musick, transportando carga, correspondencia y 38 pasajeros. Es decir, casi su capacidad completa.

Este avión salió de Miami a las 8.21 a. m., y llegó a la Habana a las 10.44 a. m.

Casi todos los pasajeros que trajo son turistas. He aquí la relación completa: Dayton Hedges, Frank A. Webster, Margie L. Webster, Florence W. Coper, Luis Rivero, Fred Cirton, Dorothy Fallker, Eva C. Falker, Willa Hone, Tomas J. Higgins, Ivan N. Higgins, Phillips Delph, Mildred Moor, Andrew Letchworth, Louis Mc Millen, Richards C. Kester, William L. Kester, Nell Lytele, Caroline Rebozo, Albert P. Walters, Minnie J. Walters, Archille O. Renuart, Adhemer Pourbaix, J. Jerry, Curtiss, Elizabeth Curtiss, Bertrand Rice, Fred Steinhaner, Floyd Kemp, Ann M. Kemp, Robert J. Dougherty, Ray K. Van Camp, Jane O. Van Camp, Gerome Waterman, Carl D. Brorein, Jorge Roberts, Agustin T. Drebb, Leah G. Steinhaner.

LOS QUE SALIERON

Por la tarde este mismo avión a las 3.07 p. m. partió de la Habana con los siguientes pasajeros para Miami: Harvey S. Hudd, Mildred E. Mudd, Henry T. Mudd, Karyll Mudd, Edward C. Sykes, José M. Suárez, José M. Suárez, Manuel S. Fariñas, Oscar F. Swanson, Ida M. Swanson, Agustín Gutiérrez, Williams Penniman, Raul W. Keubler, Rafael Ramos, Josefina Saldaña.

2 AHORCADOS

Juan Pairot, dueño de la bodega «El Oasis», situada en Ayesterán y Lombillo, dió cuenta ayer a la policía que en su establecimiento habían tratado de cometer un robo varios individuos que se dieron a la fuga en un automóvil qué al efecto tenían situado frente a su comercio.

Después que los ladrones desaparecieron, intervino la policía, dando cuenta con lo actuado a la autoridad judicial correspondiente.

SUICIDIO DE DOS ABURRIDOS

Ayer se suicidaron en sus respectivos domicilios José Benítez Domínguez, de treinta y cuatro años, vecino de Belascoaín, 215, y Pedro Purtiche Barras, de setenta y siete años, encargado y vecino de la casa Reina, 48. Ambos aparecieron ahorcados en los servicios de sus respectivas casas. Los cadáveres fueron entregados a sus familiares, los cuales declararon que ambos individuos habían consumado sus propósitos suicidas al estar aburrido de la vida.

CONVOCATORIA PARA HACER EL ESCALAFON DE MAESTROS EN LA PROV. DE STA. CLARA

La Superintendencia Provincial de Escuelas de Santa Clara, ha hecho una convocatoria a los maestros que deseen concurrir a las oposiciones para figurar en el Escalafón Nacional de Aspirantes al Magisterio Público, para que presenten sus solicitudes en dicha Superintendencia, calle de Intendencia número 67, Santa Clara, a partir de esta fecha hasta el 15 de los corrientes.

Los ejercicios de dichas oposiciones se efectuarán en la ciudad villaclareña los días 24 y 25 del mes en curso, en el local de la Escuela Primaria Superior de Varones, sita en la calle Maestra Nicolasa (antes Candelaria).

ESTA temible enfermedad, de la que mueren millares de personas todos los años, sólo la propagan los mosquitos. Mate a estos asesinos mortíferos y protéjase. Pulverice Flit.

Flit pulverizado mata moscas, mosquitos, pulgas, hormigas, polillas, chinches, cucarachas y sus huevos. Es mortífero para los insectos pero inofensivo para las personas. Fácil de usar. No mancha. No confunda al Flit con otros insecticidas.

Busque al soldadito en la lata amarilla con la faja negra

Pulverice **FLIT**

MARCA REGISTRADA

Para protección de Ud., el Flit se vende solamente en latas selladas.

BIBLIOGRAFIA

LA PATETICA VIDA DE DOSTOIEVSKY, por André Levinson. Trad. de Fabián Casares. Editorial Apolo. Barcelona.

«La patética vida de Dostoievsky», estudio cuya concepción ha influído en las modernas teorías freudianas sobre el subconsciente, es un impresionante documento cuya lectura nos lleva todo lo lejos que humanamente cabe en el conocimiento de aquel espíritu tempestuoso y desconcertante, que en el plano de la novela fué considerado como «el mayor acontecimiento literario del siglo XIX.»

André Levinso, al escribir este estudio, puede alabarse de haber bordeado «la biografía confidencial, secreta de Dostoievsky» biografía que, según el propio escritor, no ha podido escribirse nunca por piedad hacia el biografiado y por respeto humano.

«La patética vida de Dostoievsky» debida al más lúcido de los exégetas de la producción dostoievskiana, constituye, así por su estilo como por la naturaleza de los documentos en que se apoya, un escalofriante relato, de un dramatismo comparable al de las novelas del propio biografiado.

Es, pues, otro bello presente el que acaba de brindarnos Editorial Apolo con la publicación de la versión española de esta biografía de Dostoievsky, a la que es de desear se reserve en nuestro país la acogida que se merece.

Su anuncio clasificado en el Diario de la Marina, llega a las 7 de la mañana a donde a Ud. le interesa.

Llegue Ud. donde le conviene, no espere que vayan a buscarle, puede ser tarde.

Anúnciese en los Clasificados del

DIARIO DE LA MARINA

SUSCRIBASE AL Diario de la Marina

Características del Nuevo Camión Ford

He aquí algunas de las características del nuevo Camión* FORD, *que serán de interés para todo comprador de camiones. Vea al Agente* FORD *más cercano, quien gustosamente le demostrará cómo contribuyen a proporcionarle economía, eficiencia, larga duración y satisfactorio servicio de transporte, bajo todas condiciones.

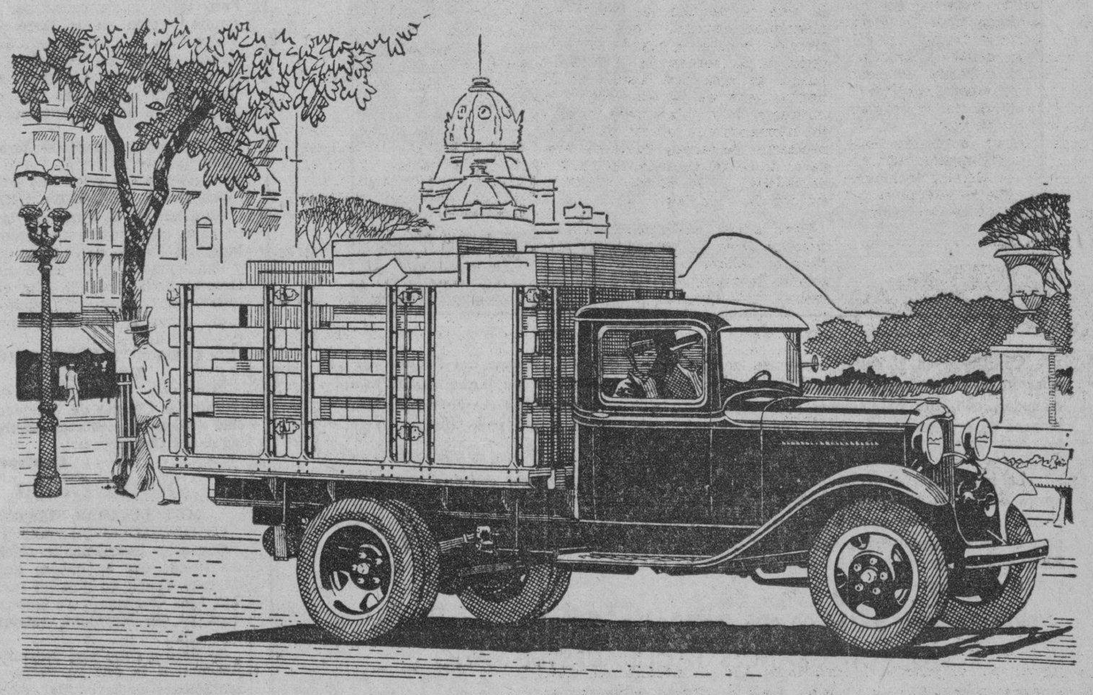

MOTOR de 4 cilindros, 50 caballos de fuerza, y bajo consumo de combustible . . . Muelles traseros semi-elípticos que distribuyen el peso de la carga . . . Mayor comodidad para el conductor . . . Bastidor de sólidos y anchos miembros que proporciona una base firme para la carrocería . . . Eje trasero del tipo tres cuartos flotante que hace que el peso íntegro de la carga sea soportado por la cubierta del eje . . . Piñón propulsor montado entre dos cojinetes . . . Transmisión de 4 velocidades con amplio poder de arrastre para cualquier trabajo . . . Propulsión por tubo de esfuerzo de rotación . . . Sistema de enfriamiento adecuado para todas las condiciones . . . Nuevo y pesado cigüeñal con grandes cojinetes de bancada . . . Tambores de freno fundidos de una aleación especial de hierro . . . Nuevo carburador con un surtidor para potencia . . . Sistema de lubricación de circulación forzada . . . Control automático de la chispa que asegura la regulación exacta de la ignición para el arranque y para obtener una potencia suave, bajo todas condiciones . . . Fácil dirección . . . Tanque de combustible de acero estañado, soldado eléctricamente, y de una capacidad de 53 litros (17 galones) . . . Tambor del freno delantero en una pieza con el cubo para asegurar el alineamiento . . . Cojinetes dobles de rodillos, de servicio pesado, dispuestos en el centro de carga de las ruedas traseras . . . Más de veinte cojinetes de bolas y rodillos en diversos puntos del chasís, que reducen el desgaste y rinden mayor economía.

Ford

M.E.C.D. 2016

Use usted perfume de esta manera

¡PERFUME! Un toque detrás de las orejas—o una caricia, como muestra el grabado, con un pedacito de algodón con una o dos gotas de perfume—¡cuánto realza el encanto de la mujer! Varios muy famosos especialistas en belleza recomiendan estos dos modos de ponerse el perfume, para que sea mayor su encanto.

Tratamiento de Belleza

Dos veces al día, con ambas manos, frótese bien la cara y el cuello con la rica espuma del Palmolive. Haga que penetre bien en los poros. (No use agua muy caliente.) Enjuáguese—séquese con suavidad. Quedará encantada con los resultados.

No menos seductor que su perfume, debe ser el cutis de usted.

Siempre se ha reconocido que el aceite de oliva conserva el cutis suave, hermoso y juvenil. ¿Pero hay suficiente aceite de oliva en el Jabón Palmolive?

¡Sí que lo hay! En este tubo de cristal (*tamaño natural*), ve usted la cantidad exacta de aceite de oliva que entra en cada pastilla grande del Jabón Palmolive. A este abundante aceite de oliva, mezclado científicamente con el aceite de palma, se debe el efecto embellecedor del Jabón Palmolive.

Más de 20,000 especialistas en belleza recomiendan el Jabón Palmolive, por el valor cosmético de su balsámica mezcla.

JABÓN PALMOLIVE

APO32-16S

Texto del decreto ordenando segregar 115,000 toneladas de azúcar de la cuota de Estados Unidos para otros países

A propuesta de la Corporación Exportadora Nacional de Azúcar y el Instituto Azucarero, firmó ayer por la mañana el Presidente de la República el decreto ordenando la segregación de 115,000 toneladas de la cuota de exportación para los Estados Unidos, para destinarlas a otros países.

Dice así la parte resolutiva de dicho decreto:

RESUELVO:

PRIMERO: Aumentar la cuota de exportación de azúcar para países que no sean los Estados Unidos de América, correspondiente al segundo año del Convenio Internacional Azucarero de Bruselas, de 9 de mayo de 1931, en 115,000 toneladas, las cuales podrán ser exportadas hasta el 31 de diciembre de 1933.

SEGUNDO: Que esas 115,000 toneladas de azúcar sean repartidas por la Corporación Exportadora Nacional de Azúcar entre todos los actuales tenedores de azúcar de la cuota para los Estados Unidos de América, en proporción a sus respectivas cantidades poseídas de dicha cuota, en cuya proporción quedarán reducidas las mismas, prohibiéndose la exportación para los Estados Unidos de América, de los azúcares que representen las proporciones que se reducen y cancelándose los correspondientes certificados de identidad.

TERCERO: Que no se reputen azúcares existentes en Cuba, de la cuota de los Estados Unidos de América, aquellos que, a la publicación de este decreto, estén amparados por permisos de exportación, expedidos por la Corporación Exportadora Nacional de Azúcar

CUARTO: Que, en consecuencia, la Corporación Exportadora Nacional de Azúcar, una vez hecho el cálculo de la distribución proceda a cambiar los certificados de identidad de azúcares para los Estados Unidos de América, en la proporción que fuere necesario, con arreglo a lo anteriormente dispuesto, por otros certificados de azúcar para países que no sean los Estados Unidos de América.

DADO en el Palacio de la Presidencia, en la Habana a dos de Julio de 1932.

Presidente.

Secretario de Agricultura, Comercio y Trabajo.

El DIARIO Hablado

Se trasmite todos los días

COMPRE ESTA CASA

Construída en la calle Doce entre las Avenidas Segunda y Tercera del Reparto Ampliación de Almendares, frente al Parque de la Fuente Luminosa; con jardín, portal, sala, comedor, hall, tres habitaciones con sus closets, baño intercalado con sus cuatro aparatos blancos de primera clase, cocina, cuarto y servicios de criados, y en cuerpo aparte, garage, lavadero, carbonera, gran patio y pasillos laterales.

La fabricación es de primera clase, con cimientos y zapatas de concreto reforzado, muros de ladrillo de citarón, techos de concreto monolíticos, carpintería de cedro 2" de espesor, instalación de agua fría y caliente en todos los aparatos, azulejo inglés blanco de primera en el baño, y valenciano en el pantry y la cocina, pisos de mosaicos de $60.00 y $80.0 millar, rejas en todas las ventanas, etc.; en una palabra, fabricación de primera clase con un perfecto acabado.

PRECIO **$6.300.**00, DE ENTRADA **$2.500.**00 Y EL RESTO CON GRANDES FACILIDADES DE PAGO

TAMBIEN tenemos en construcción en la Calzada de Columbia en el Reparto Alturas del Río ALMENDARES y en la Víbora.

PREGUNTENOS PRECIO DE LA CASA QUE UD. QUIERA CONSTRUIR, O QUE RESIDENCIA PODEMOS OFRECERLE POR EL DINERO QUE UD. QUIERA INVERTIR SIN COMPROMISO ALGUNO PARA UD.

CASAS DESDE $2.500.00 EN ADELANTE

Amdor. y Director Técnico

Habana California Constructing Co. — **CRISTOBAL DIAZ**

O'REILLY 40 Teléfonos M-7058 y M-7070 — Ingeniero y Arquitecto

Información Telegráfica del Interior de la Isla

POR NUESTROS CORRESPONSALES

Pinar del Rio

TERMINA LA ESCOGIDA DE TABACO EL SR. FRANCISCO MARTINEZ

P. DE GOLPE, Pinar del Río, julio 2.—Ha terminado definitivamente la escogida de tabaco del señor Francisco Martínez, dando por resultado una buena cantidad de tercios de la mejor calidad, estando a la disposición de los mercaderes.

Matanzas

APARECIO AHOGADO EN UN POZO

CANASI, julio 2.—El señor Pedro Alejo González, de setenta años de edad, apareció ahogado en el pozo de la finca Calvo, de la propiedad de Víctor Ascanio.

El juzgado se constituyó en el lugar del hecho, practicando las primeras diligencias.—Corresponsal.

POR LOS JUZGADOS

MATANZAS, julio 2.—Informa al Fiscal de esta audiencia, el Juez de Instrucción de Colón que ha iniciado la correspondiente causa por haber ingresado con lesiones de gravedad, en el Hospital Civil de dicha villa, Guadalupe Porras Caballero, sin que hasta ahora se haya podido averiguar el orígen de las mismas.

El juez de Jovellanos se encuentra realizando diligencias para esclarecer la causa de las quemaduras graves que presenta el menor Juan Felipe Díaz, de dos años y vecino de la finca San Joaquín, en aquel término. También ha radicado una causa por el robo de prendas y otros objetos efectuado en el domicilio de Juan Chávez Marrero, sito en la calle Pi Margall.

Ha iniciado las diligencias de rigor por las lesiones sufridas por el menor Luis Hornedo Rodríguez en San Pedro de Mayabón, el juez de los Arabos.—Corresponsal.

LA COMPAÑIA DEL ALUMBRADO DE LA CIUDAD DE MATANZAS EXIGE EL PAGO INMEDIATO DEL SERVICIO O DE LO CONTRARIO LO SUPRIMIRA

MATANZAS, julio 2.—La Compañía del Alumbrado ha dirigido una comunicación al alcalde municipal de esta ciudad para que se le paguen inmediatamente los quince mil pesos que se le adeudan por los servicios prestados, expresándole que de no accederse a su solicitud lo suprimirá mañana.

A pesar de las entrevistas celebradas entre el Alcalde y el administrador de la mencionada compañía, no se ha podido llegar a un acuerdo, temiéndose que la población se quede a obscuras.

El delegado de la Comandancia Militar, Capitán Sacramento Castillo, que actúa también en este asunto, ha tomado las medidas oportunas a fin de ofrecer la mayor garantía posible a los vecinos en el caso de que no prosperen las negociaciones.—Corresponsal.

EL CONFLICTO DEL ALUMBRADO PUBLICO

MATANZAS, julio 2, (por telégrafo).—A la hora en que telegrafío, no se ha solucionado aún el conflicto del alumbrado público. El Ayuntamiento adeuda a la Compañía Cubana de Electricidad, noventa y nueve mil trescientos treinta y nueve pesos doce centavos. Se nos informa que el 15 de junio último, el Municipio abonó a esa compañía, 2,789 pesos con 50 centavos. Esta mañana el Alcalde se entrevistó con el administrador de la referida industria, indicándole éste que de recibir la misma cantidad se vería en la necesidad de suspender el servicio de alumbrado a la ciudad.

La deuda del alumbrado público ya venía en crisis desde antes que fuera alcalde de Matanzas, el señor Benigno González, o sea, antes del año de 1924.

CAUSA POR INCENDIO

El Teniente Fiscal de la Audiencia de esta ciudad, doctor Manuel de Paso Rafo, inicia causa por el incendio habido en la ferretería La Nueva, de la ciudad de Cárdenas, siendo procesados Francisco Rucabado López, José Rucabado Mier y Luis Milián Blanco. Se pide cadena perpetua en las conclusiones provisionales.

La ferretería estaba asegurada en 42,000 pesos.

SE CAYO EN LA ACERA PRODUCIENDOSE LESIONES GRAVES

Al estar en la acera de la calle, se cayó casualmente la joven Rosa Martínez Ferrer, de 23 años de edad y domiciliada en la calle de San Gabriel número 33 de esta ciudad. Sufrió la fractura del cúbito y el radio izquierdo tercio inferior. Su estado es grave.

EL DECANO DEL COLEGIO DE ABOGADOS

Esta tarde tomó posesión del gobierno del Colegio de Abogados, del cual es decano, el doctor Arturo Arós tegui del Castillo.

Corresponsal.

Santa Clara

MUY LUCIDAS FIESTAS

CEIBA DEL AGUA, julio 2.

Con gran lucimiento se celebraron las fiestas que se habían anunciado para el día de hoy, en honor de San Luis Gonzaga y de Nuestra Señora de las Mercedes, patronos de esta villa.

Se llevó a cabo una procesión imponente, a la que asistieron representaciones de la capital, Guanajay y otros lugares.

Guía,

CORRESPONSAL.

PIDEN LOS ENUMERADORES DEL CENSO QUE SE LES PAGUE

PUERTO ESPERANZA, julio 2.—(Por Telégrafo).—Esta tarde vuelven a visitarnos los enumeradores del Censo, exponiendo su aflictiva situación, ya que por no haber recibido sus haberes, están pasando materialmente hambre.

Como otros empleados, han tenido la suerte de cobrar sus sueldos y ellos carecen de la más elemental esperanza, nos ruegan que por este medio, llamemos la misericordia del director del Censo o al señor Secretario de Hacienda.—Corresponsal

SE PRESENTO A LA POLICIA UN INDIVIDUO QUE MATO DE UNA PUÑALADA A UN BARBERO

CIENFUEGOS, julio 2. (Por telégrafo).

Acompañado de su cuñado, se presentó a la Jefatura de Policía en la tarde de hoy, Roberto López, el limpiabotas que al medio día de ayer dió muerte de una terrible puñalada a Manuel Morgado Isidro por motivos de una discusión que sostuvieron.

Como oportunamente informamos el agresor después de cometido el crimen, se dió a la fuga.

Ante las autoridades declaró ser el agresor del occiso Morgado Isidro.

Quedó a la disposición del Juez correccional.

MENOR LESIONADO POR DOS COMPAÑEROS DE JUEGO

Esta tarde fué asistido en el Hospital de Emergencias, el menor Mario Figueroa y Hernández, de lesiones diseminadas por la región costal izquierda de carácter leve. Manifestó a la policía que se hallaba jugando con dos menores compañeros suyos que conoce por «Boñete» y Jesús al estar bañándose en la playa.

DETENIDA LA PROPIETARIA DE UN CIRCO ECUESTRE

Fué detenida por el escribiente de la Policía, señor Humberto García, la señora María Quijano, de 21 años de edad, de México, y propietaria del circo ecuestre «Lowande».

Mediante fianza de 25 pesos, fué puesta momentos después en libertad.

SE CAYO DE UNA MATA DE MANGOS

Sufrió lesiones graves y síntomas de shock traumático, el menor Antonio Santana Hernández, de 14 años de edad y vecino de Tulipán, en Cienfuegos, al caerse de una mata de mangos donde se hallaba subido.

Debido a su estado de gravedad, su padre declaró por él.

ATENTO CONTRA SU VIDA EN LA VIA PUBLICA

En plena vía pública, cuando iba acompañada de un pretendiente, la joven Caridad Peralta y Garrido se introdujo en una botica pretextando que debía adquirir una medicina para un familiar suyo, comprando un pomo de yodo del que ingirió inmediatamente su contenido. Sufrió una grave intoxicación.

Al ser interrogada en la casa de socorro, dijo que expondría sus declaraciones ante el señor juez cuando llegase la debida oportunidad. Se cree que atentó contra su vida por causas amorosas y no precisamente relacionadas con su acompañante Pedro Losa que la condujo al centro de socorro donde fué curada de primera intención.

Corresponsal.

LA SESION ROTARIA DE CIENFUEGOS

CIENFUEGOS, julio 2.

Presidiendo el doctor Felipe Silva, se reunieron los Rotarios hoy, haciendo constar su condolencia por el fallecimiento de los señores de Armas y Alfredo Méndez.

El presidente doctor Silva entregó el mayete presidencial a José Ramón Montalvo, presidente eleeto, abrazándose ambos.

Montalvo saludó a sus compañeros y bosquejó su programa: terminación de la carretera Cienfuegos-Ranchuelo, voladura de la Punta Pasacaballos, Dispensario dental, atención a la agricultura.

Ingresó como Rotario Antonio Morató.

El doctor Calderaro disertó sobre el 4 de julio.

La nueva Directiva Rotaria está compuesta por los señores siguientes: José Ramón Montalvo, presidente; doctor Juan Calderaro, secretario; Agustín Curiel, tesorero; Eliseo Rangel, sargento de armas.

SIMON, Corresponsal.

ASALTO Y ROBO EN EL POBLADO DE BAEZ, EN LA PROV. DE SANTA CLARA

S. CLARA, julio 2.—En los momentos de dirigirse a su domicilio, en el poblado de Báez, de este término, Alberto Gómez Consuegra, le salieron al encuentro dos desconocidos amenazándolo con un cuchillo de gran tamaño e hiciéronle levantar los brazos, mientras uno de los asaltantes le registraba las faltriqueras, sacándole una fracción de billete de la Lotería y tres pesos en efectivo.

LO AMENAZAN CON QUEMARLE LA VIVIENDA SI NO OPTA POR TRASLADARSE DE ALLI

En el domicilio de Valentín Borges, avecindado en la finca La Esperanza, en Cascajal, se presentaron Pablo Rodríguez, un hijo de éste conocido por «Bebito», y otro sujeto nombrado Vicente Fernández, quienes conminaronle a desalojar la casa donde reside que es de su propiedad y como se negara, lo amenazaron con prenderle fuego a la vivienda si no se decidía a mudarse dentro de un breve plazo.

DAÑOS A LA PROPIEDAD

Manuel Corrales Gómez, avecindado en Fomento, denunció a las autoridades que habiéndole alquilado la casa de su propiedad a Manuel González, quien una vez en posesión de la casa comenzó a derribar tabiques y techos, vendiendo los materiales provenientes del desbarate y violentó una puerta de un cuarto que Corrales tenía para su uso particular, fracturándole un baúl.

Se apropió de un portamonedas, un alfiler de corbata y otros objetos.

DIERON BARRENOS Y PENETRAN LOS LADRONES EN LA CASA

En el domicilio de Badía Alán, residente en Encrucijada, penetraron los ladrones, para lo cual dieron varios barrenos en una ventana y sustrajeron veintiún pesos en efectivo y varias prendas, creyéndose sea el autor del hecho un sujeto nombrado Andrés Dreque Pena, alias Ganiqui.

ROBOS CONTINUADOS EN UNA FINCA CERCANA AL PUEBLO DE LA ESPERANZA

Manuel Ríos, vecino de una finca próxima al pueblo de La Esperanza, denunció que en lo que va de año han efectuado en su finca varios robos, llegando a sustraerle en total unos sesenta cerdos, sin haber podido inquirir hasta ahora quiénes hayan sido los autores del hecho.

CORRESPONSAL.

Camagüey

CONDUCCION DE PENADOS

CAMAGUEY, julio 2, DIARIO, Habana.—En la tarde de hoy salieron para Presidio los penados Graciano Muñoz Iznaga, Manuel Marín Rodríguez, Jesús Concepción Fernández, José Francisco Nápoles García, Agapito Rodríguez Castellanos, Juan Torres Lara, Rafael Téllez Osorio, Sergio Campos Verdura, condenados aquí.

CORRESPONSAL.

Oriente

UNA CASA DESTRUIDA POR UN INCENDIO

GUANTANAMO, julio 2, DIARIO, Habana.—Esta madrugada se declaró un incendio en la casa situada en Jesús del Sol, entre San Lino y Beneficencia, propiedad de la sucesión de Segundo Campo Arce. Las llamas redujeron a cenizas la mitad de la casa, siendo destruído el resto para evitar la propagación.

El Juez de Instrucción levantó diligencias esta mañana.

OTRO INCENDIO

Mientras los obreros reparaban la tubería del alambique que en San Miguel posee la Compañía Licorera de Guantánamo, hubo de incendiarse, siendo destruída completamente dicha tubería, no adquiriendo mayores proporciones el siniestro por la prontitud con que los obreros procedieron a sofocar las llamas.

Las pérdidas se calculan en unos tres mil pesos.

CORRESPONSAL.

UNA NIÑA DESTROZADA POR UN AUTOMOVIL

MANZANILLO, Julio 2.

La señora Lucha Machón llevaba de la mano a su hijita, de cuatro años de edad, cuando ésta se le escapó, cayendo bajo las ruedas de una máquina que pasaba en esos momentos por aquel mismo lugar.

La criatura presenta el cráneo horriblemente destrozado.

El hecho se estima puramente casual.

SOLEMNES FUNERALES POR EL ALMA DEL REV. PADRE CASIMIRO C. D.

La Venerable Comunidad de Padres Carmelitas del Vedado, celebró en su iglesia de Línea y 16, Vedado, solemne funeral por el eterno descanso del R. P. Fray Casimiro de la Sagrada Familia, fallecido el sábado anterior en el seno de esta Comunidad, en la cual trabajó por espacio de 42 años, edificándola con el ejemplo de su heroica virtud y su celo apostólico por la salvación de las almas.

Dió comienzo el funeral con la Vigilia de difuntos cantada por la Venerable Comunidad, bajo la dirección del Superior de la misma, R. P Fray Hilarión de Santa Teresa, notabilísimo músico.

Terminada la Vigilia, dijo la Misa solemne de requiem, el R. P. Fray Enrique de la Virgen del Carmen, C. D., asistido de los Padres Fray Samuel y Fray Baltasar, C. D.

Dirigió la parte musical el P. Hilarión, C. D.

Se concluyó con solemne responso ante el sencillo túmulo.

Asistieron representaciones de la Venerable Orden Tercera del Carmen, de la Semana Devota, Madres Oblatas, Teresianas de la Enseñanza y de la Madre Hurtado, en cuya fundación en Cuba, tomó parte principalísima el finado y numerosos fieles.

Presidieron, el R. G. Caballero del Consejo San Cristóbal No. 2390 del cual era Capellán el Padre Casimiro, Don Pepe Calles y las representaciones de los Excmos. y Revdmos. señores, Jorge A. Caruana, Delegado Apostólico y Pedro González, Arzobispo de Atalia, de quienes el finado era confesor.

Los asistentes pasaron al recibidor del Convento, donde testimoniaron su profundo pésame a la Comunidad

El Superior de la Comunidad, R P. Fray Hilarión de Santa Teresa, nos suplica la publicación del siguiente testimonio de su gratitud:

«Como por la torrencial lluvia que se desencadenó en el momento mismo de dar sepultura a los restos mortales de dicho Padre en la tarde del Domingo, no se pudo despedir el duelo en la forma acostumbrada, el que suscribe Superior de los Carmelitas del Vedado, da por este medio las más expresivas gracias al Excmo Señor Delegado Apostólico que se dignó oficiar en el responso cantado en la Capilla del Cementerio, a las dignidades del Clero Catedral y Parroquial, a los Superiores y representaciones de Religiosos y Religiosas de la ciudad, a los Terciarios y Terciarias del Carmen, a los Hermanos Caballeros de Colón y a los muchísimos amigos del finado que supieron testimoniar con su presencia su afecto hacia el difunto, afecto que él supo granjearse por su fino tacto y leal amistad. A todos, muchísimas gracias.»

Fr. Hilarión de Santa Teresa, C. D.

LA RADIO

deleita, entretiene, educa..

"El Diario Hablado"

llevará a todos los confines de la República, el nombre de sus productos, divulgando la bondad de los mismos.

ANUNCIESE EN EL

"Diario Hablado"

y complementará eficazmente su propaganda.

Pida informes:

Diario de la Marina

Teléfono M-7911

Los gérmenes de la caries se ocultan en la detestable película

Evite dificultades—Conserve sus dientes libres de la placa de mucina usando este dentífrico especial para eliminarla

CUANDO Ud. elimina la película de sus dientes evita futuras dificultades. La película recoge los gérmenes que causan la caries y otras inconveniencias. Se adhiere tanto a los dientes que el método ordinario de cepillarlos fracasa en eliminar estos gérmenes.

La película absorbe el color de los alimentos y las manchas del tabaco y día a día se hace más gruesa si no se quita. Empaña los dientes haciéndolos oscuros y opacos.

Para eliminar la película con absoluta eficacia sin dañar el delicado esmalte de los dientes, debe usarse el dentífrico Pepsodent que es especial para eliminarla. Pepsodent no contiene piedra pómez, ni substancias arenosas ni raspantes. Es completamente inofensivo y sin embargo quita la repugnante película cuando otros métodos ordinarios fracasan.

Empiece Ud. a usar Pepsodent hoy mismo.

Pepsodent

Limpie sus dientes con Pepsodent dos veces al día—vea a su dentista a lo menos dos veces al año.

UN LIBRO DE INTERES PARA LOS DUEÑOS DE CINE

TECNICA CINEMATOGRAFICA MODERNA

por el Ing. M. F. ALVAR

Una obra importantísima, en la que se estudian detalladamente la forma de instalar, manejar y reparar toda clase de aparatos cinematográficos modernos, ya sean de «VITAPHONE» o «MOVIETONE». Trata ampliamente de los problemas de acústica y modo de resolverlos, de la toma de las vistas, las cámaras, los lentes para éstas y los de proyecciones, instalación de estudios revelado, impresión y distribución de películas, detallando no sólo los principios en que se basan, sino la parte práctica, e ilustrando cada explicación con dibujos y fotografías.

Precio del ejemplar en 4o con 550 páginas, tela ($6.00) $4.50

ULTIMA OBRA DE GUIDO DA VERONA

Guido da Verona, el autor de moda, acaba de publicar su última novela, titulada «LA CANCION DE SIEMPRE Y DE NUNCA» que ha sido un éxito clamoroso por su trama interesante, sus situaciones, y por la elegancia de su estilo. La casa editora ha emprendido la publicación de la obra, con el fin de proporcionar a los lectores de habla española la oportunidad de conocer el éxito editorial más resonante del año.

Precio del ejemplar, a la rústica ($1.00) $0.75

ULTIMA NOVELA DE ALBERTO INSUA

HA LLEGADO EL DIA

El más leído de los novelistas contemporáneos que escriben en español, es sin duda ALBERTO INSUA. Esta su nueva novela es de ambiente moderno, entrelazando en la trama, con la maestría y amenidad que el sabe hacerlo, un problema amoroso, con el ambiente político de la España de hoy. Amor, celos, religión, República, son palabras evocadoras de emociones sanas y agradables, que el lector saboreará con verdadero gusto.

Precio del ejemplar en 8o. a la rústica ($1.20) $0.90

LA CURACION POR EL ESPIRITU

por STEFAN ZWEIG

En esta obra, de fama mundial, apesar del corto tiempo que hace que se publicó, se exponen, con un alto sentido lírico y psicológico, las profundidades de la vida y de las enseñanzas de los tres grandes maestros de la curación por el espíritu ANTONIO MESMER, MARY BAKER y EDDY SIGMUND FREUD, y su aplicación práctica a los problemas contemporáneos, por el uso del Magnetismo la Sugestión y el Psicoanálisis.

Precio del ejemplar en 4o. encuadernado en tela ($4.00) $3.00.

NUEVO LIBRO DE ETIQUETA

por LILLIAN EICHLER

La más moderna de las obras sobre ETIQUETA Y DISTINCION SOCIAL y la más completa, puesto que contiene adaptación de las novísimas normas NORTEAMERICANAS según la obra «The new book of etiquette» que es el Código seguido entre la **high life** de los Estados Unidos. La disposición de las materias permite conocer en un momento las condiciones esenciales de una situación social dada. Contiene también 8 ilustraciones.

Precio del ejemplar en 4o. encuadernado en tela ($2.00) $1.50

LA REFORMA AGRARIA EN EUROPA Y EL PROYECTO ESPAÑOL

por MARIANO GRANADOS

Estudio del problema agrario del mundo, especialmente en Europa y consideraciones jurídicas y sociológicas a la vez que políticas del Proyecto español, que se está debatiendo en las Cortes examinando los métodos que se han seguido y los resultados obtenidos en cada caso.

Precio del ejemplar en 8o. a la rústica ($0.30) $0.25

LA MODERNA POESIA

Obispo 135. Apartado 605. Teléfono A-1171, Habana.

CERVANTES

Galiano 62. Apartado 1115. Teléfono A-4958, Habana.

M.E.C.D. 2016

Haga ésto— *y evite los* RESFRIADOS

Miles de personas sufren de dolor de garganta, resfriados, la gripe y otras enfermedades, cuando hace mal tiempo. ¡No sea usted víctima! Haga gárgaras dos veces al día con el Antiséptico Listerine sin diluir —especialmente si se ha mojado, se ha expuesto a cambios de temperatura o ha estado en contacto con gente que tose y estornuda, en lugares públicos. Esta simple precaución puede evitarle graves enfermedades.

El Antiséptico Listerine sin diluir destruye en 15 segundos los microbios más reacios.

Puesto que el dolor de garganta y los resfriados provienen de microbios, no es de extrañar su eficacia en tales casos.

Millones de personas en el mundo entero se valen del Antiséptico Listerine para mantener la boca y garganta limpias y libre de infección, siendo éstos los sitios por donde más comunmente penetran los microbios.

Por no ser venenoso, puede usarse sin diluir en cualquier cavidad del cuerpo. Tiene un sabor agradable y refresca deliciosamente; mitiga el dolor y ayuda a reducir la inflamación sin irritar los delicados tejidos del cuerpo. Tenga siempre un frasco a la mano para hacer gárgaras y enjuagarse la boca todos los días, por la mañana y antes de acostarse. Evita enfermedades.

ANTISEPTICO
LISTERINE
EN 15 SEGUNDOS, MATA 200,000,000 DE MICROBIOS

Crónica Habanera

(Viene de la Página NUEVE)

EL CONCURSO DE BOHEMIA

En los salones de la Asociación de la Prensa se llevará a cabo mañana la selección de la reina nacional de belleza del concurso de la revista «Bohemia».

Las triunfadoras provinciales se presentarán ante el Jurado Nacional durante el acto de seleccionar a la reina.

Las cinco señoritas restantes serán proclamadas damas de honor.

El miércoles se celebrará en el Teatro Nacional una función extraordinaria donde se hará la proclamación de la reina y sus damas.

Esa noche se estrenará la película de José Mojica titulada «Mi Ultimo Amor».

Se preparan también otros atractivos números.

LYCEUM

Hoy, a las siete de la mañana, saldrá de la Estación Terminal hacia Varadero una excursión de miembros de la culta sociedad femenina del Vedado.

En aquella playa almorzarán, retornando por la tarde.

LA HORA CATOLICA

Esta tarde, de dos a tres, se trasmitirá por la emisora C M W la hora católica que dirige el Rvdo. Padre Chaurrondo.

En el programa que se ha planeado para la mencionada hora religiosa de radio figuran algunas recitaciones por la señorita María Teresa Huertas; canto con acompañamiento de guitarra, por la señora Elena de Arcos; coro dirigido por la señorita Angela Pereira y números de piano por la señorita Lolina Cibrián.

Edel FARRES

CAFE < SOLO o con LECHE

pero siempre CAFE de

"LA FLOR DE TIBES"

EL MEJOR QUE SE TOMA

Para evitar a sus numerosísimos consumidores el cuidado y la molestia de tener que pedirlo frecuentemente, ofrecemos nuestro sin rival CAFE en moderno y exclusivo ENVASE AL VACIO, donde se conserva indefinidamente.

FRESCO
AROMATICO
como acabado de tostar y moler

De venta en los principales establecimientos de Víveres Finos.
AL SURTIR SU DESPENSA
COMPRE TAMBIEN CAFE

LA FLOR DE TIBES S.A
REINA 37, TELS. A-3820 — M-7623

PERSONAS CONDENADAS POR LA COMANDANCIA

Relación de los individuos juzgados por el Juez Delegado de la Comandancia Militar en la Habana, el día 2 de julio de 1932.

Armando García García, 15 días de arresto y 50 pesos de multa por infracción del Bando No. 7.

Alfredo Pernas Muñoz, 15 días de arresto y 50 pesos de multa por infracción del Bando número 7.

José Luis de las Casas, 15 días de arresto por infracción del Bando No. 8.

Modesto González Sotolongo, 15 días de arresto por infracción del Bando No. 8.

Francisco Cepero Coloma, 10 días de arresto por infracción del Bando No. 2.—**José A. del Valle, M. M.**, Capitán del Ejército Nacional; Juez Delegado de la Comandancia Militar en la Habana.

¡TIEMPO MUERTO!

frase costumbrista que nada dice en la vida diaria

¡TERMINO LA ZAFRA!

pero seguimos comiendo, bebiendo, vistiendo y consumiendo de todo.

¡PREPARESE AHORA!

anunciando sus artículos en el

DIARIO DE LA MARINA

momento oportuno de despertar el deseo, si este no puede satisfacerse en toda su intensidad

Mire Siempre Adelante

y procure en el futuro, que el hoy, ya lo hemos vivido

SU ANUNCIO EN EL

DIARIO DE LA MARINA

Será un grato y constante recuerdo de su establecimiento

Burla Burlando

Escarceos económicos

M. Alvarez MARRON

Decía Federico Bastiat que el valor de las cosas está en relación con el **servicio** que prestan. Una cosa, pues, que me presta hoy el mismo **servicio** que ayer debe tener hoy para mí el mismo **valor**.

Pero existe una ley económica según la cual las cosas varían de valor según su mayor o menor abundancia; de suerte que una cosa vale menos si abunda y más si escasea, aunque en uno y otro caso me preste el mismo servicio.

En el mundo existe una **mercancía** que sirve para medir el valor de las cosas, y esa mercancía es el **dinero**. Pero esta mercancía no es una medida fija para determinar el valor de las cosas porque también ella varía de valor según su mayor abundancia o escasez. Mas las variaciones en el valor del dinero no afectan en lo más mínimo la satisfacción o el **servicio** que una cosa me presta. Un pollo, por ejemplo, bien compuesto con arroz, no me satisface hoy menos porque me cueste una peseta, que antes porque me costaba un peso. Una piña de la tierra no es más chica ni menos jugosa y aromática ahora que «van a cinco por medio» que antes que cada una costaba una peseta.

Pongamos otro ejemplo: Si mi casa me ofrece hoy las mismas comodidades y servicios que antaño, ¿por qué he de estimarla en menos? Es más, si el dinero llegase a desaparecer completamente de la República ¿habría yo de creer que mi casa no vale nada? Sería necedad insigne.

Pero se me dirá: si el servicio que todas esas cosas me prestan es el mismo ¿por qué ahora valen menos? Porque lo que ha cambiado no es el **valor** de la cosa sino el **valor** del dinero. ¿Y por qué vale más el dinero? Porque ha obedecido a la ley indicada: vale más porque escasea más.

Tan es así que si mañana volviésemos a regodearnos con una segunda «danza de millones» volvería a mermar enormemente el valor del dinero y tornaríamos a pagar dos pesetas por una piña y dos pesos por un pollo sin haber recibido mayor satisfacción o servicio. El dinero en sí mismo ni se come, ni se bebe, ni se viste, ni se calza.

Es un error el creer que una nación es más pobre porque carezca de dinero contante y sonante. Lo sería si careciese de alimentos, de albergue, de vestidos, etc. etc., pero si en ella abundan todas estas cosas todo lo que se diga de su pobreza es punra declamación. Tendríamos razón para quejarnos si al mismo tiempo que escasea el dinero escaseasen también los alimentos y demás cosas necesarias para la vida. Por fortuna no es así. Es más: bien mirado tampoco nos falta el dinero. Todo lo que ha perdido en volumen lo ha ganado en substancia. Una peseta contiene hoy tanta **valor adquisitivo** como antes un duro. Nuestro bolsillo pesa y abulta menos pero en cambio vale más. ¡Hemos ganado hasta en comodidad!

Todo está en relación **armónica**, como diría el mismo Bastiat. Oimos a tal o a cual propietario quejarse de que su casa ha perdido la mitad de su valor porque antes valía **veinte mil** pesos y ahora nio vale más que **diez mil**. Pero ¿qué ha perdido el cuitado si los diez mil de ahora **valen** tanto como los veinte mil de antaño?

Un empleado o jornalero ganaba en tiempo de las **vacas gordas** cinco duros diarios, pero entonces un almuerzo en la fonda le costaba un duro. Hoy el mismo jornalero no gana más que un peso, pero un almuerzo le cuesta una peseta. La proporción es la misma, ya que el almuerzo de hoy es tan bueno como el de ayer... Acaso mejor.

En realidad sólo en dos cosas podemos quejarnos de que no abunde el dinero, y es cuando deseamos adquirir objetos en el extranjero o cuando el Fisco nos llama a pagar las contribuciones. Ni el Fisco ni el extranjero admiten más que «moneda efectiva». Pero aun esto no es de cosas superfluas en el exterior y con que el Fisco rebaje los impuestos o se decida a cobrarlos en **especie** habremos salido del apuro... Parecerá cosa deburla eso de que el Fisco cobre los impuestos en viandas, frutas, pollos y huevos, mas al paso que vamos no sería milagro...

Quedan las deudas viejas de dinero contante y sonante, o en **oro americano acuñado, según** especifican cruelmente los recibos y pagarés: pero en buena moral y justicia las deudas viejas deberían también **reajustarse**. El que hace cinco años contrajo una deuda de mil pesos cuando el dinero valía cinco veces menos que hoy, sería de justicia que el deudor pudiese en la actualidad saldar su deuda con doscientos pesos. Es un valor equivalente. Tampoco sería injusto que el deudor abonase el doble si el dinero perdiese la mitad de su valor por cualquier motivo. La equidad ante todo.

En fin, como la mayor parte de las cosas de la vida son cosas de la imaginación, bien podemos apelar a ella imposible remedio. Con no comprar para resolver nuestras dificultades monetarias presentes. Hagamos la cuenta, como se ha indicado ya, de que cada peseta que poseemos vale un peso, y no es ilusión, puesto que si voy con una peseta a la plaza adquiero con ella varias libras de patatas, de yuca, y muchos plátanos y huevos que antes me costaban un peso... No hay que atemorizarse ante el porvenir, pues aunque la moneda llegase a desaparecer del todo, siempre nos quedaría el recurso de la **permuta**. El rentero me pagaría la renta con ñames y yo pagaría con ñames en las oficinas recaudadoras de impuestos... Todo sería cuestión de agrandar los locales... ¡Y el que no se consuela es porque no quiere!...

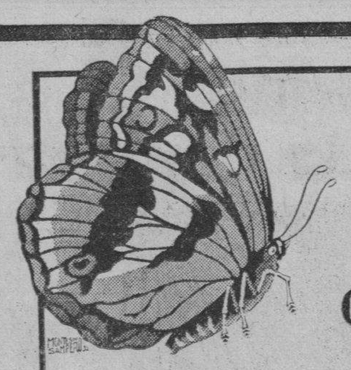

Pida! LECHE CONDENSADA "MARIPOSA"

EL «ISLEÑO BOXEADOR», DETENIDO POR LA SECRETA

A disposición de la Secretaría de Gobernación, fué ayer recluído en la Cárcel de esta Capital Juan Padrón Sánchez, conocido también por Juan Miranda Marrero y por Pedro Torres y por los apelativos de El Isleño Boxeador, o El Español Incógnito. Vende Fonda y Lebrancho, sobre el que pesa graves acusaciones por estafa y falsedad. La detención la llevó a cabo el detective de la Policía Secreta Augusto Falcón, Delegado del Comandante Trujillo en la Provincia de Oriente, el que lo localizó en Manzanillo, donde estaba establecido en un pequeño comercio de productos del país.

Desde hacía algún tiempo se buscaba a Padrón Sánchez, ya que se le considera un sujeto peligroso, reclamado en varias causas por los referidos delitos. Posiblemente será expulsado del territorio nacional.

CIEN PESOS DE MULTA SE IMPUSIERON A UNA MUJER QUE VENDIA LECHE FRESCA

Ayer el Juzgado Correccional de la Sección Quinta impuso una multa de cien pesos a Rosalía Pereda, conocida expendedora de leche clandestina, a la cual acusó personalmente el Capitán Supervisor del Abasto de Leche, Miguel E. Dobal y el Químico del Laboratorio doctor Antonio Camacho.

100.000 SON HOY 1.000.000

Ud. puede ganarse estos $100.000 comprando un billete para el sorteo del Domingo 17 que sólo cuesta $13.00 como en los demás sorteos ordinarios

FIJESE que ESTE es el UNICO SORTEO DEL AÑO en que el PREMIO MAYOR es de $100.000

Compañía Comercial Fernández Blanco S. A.
GALIANO Y CONCORDIA
Habana

LA DIRECCION DE «LAS ANIMAS»

Ayer tomó posesión de la Dirección del Hospital «Las Animas» el doctor Emilio Valdés Valenzuela, en sustitución del doctor Santiago Castillo Fuertes quien como publicamos ayer, ha sido suspendido de empleo y sueldo con vista de los cargos que resultan del expediente administrativo que le instruye el doctor José Antonio Clark.

El doctor Valdés Valenzuela designó a un médico interno para que asumiera las funciones de Director

RADIO Y ELECTRICIDAD

Por ALBERTO GIRÓ

TRASMISIONES PARA HOY

C M W
1.185 kilociclos

10 a. m.—Diario Hablado.
11 a. m.—Sección Social.
12 m.— Orquesta de Corman con Luisito Valdés.

1 p. m.—Hora Elegante: Programa por «El Duo Perfecto» (Carmelina y Arturo), recitadora Billy Alfonso y Esposos Martínez.

2 p. m.—Hora Católica: 1 Angelus de Massenet. 2 Evangelio y Comentario por el P. Pinazo. 3 Adoremus por el coro de señoritas que dirige la Profesora Angelita Pereira 4 ¿Cuál? Poesía recitada por la señorita María Teresa Huertas. 5 Danza de Granados, al piano por la Profesora señorita Lolina Cibrián. 6 Crónica católica internacional. 7 Mazurka de Chopin, por Lolina Cibrián. 8 El Contrato Libre del Trabajo, por Juan Antonio Mendoza. 9 Palma Esbelta, por el coro de señoritas. 10 La Parábola del Sembrador, poesía por la señorita María Teresa Huertas. 11 Danza de Lecuona, por Lolina Cibrián. 12 Información Católica Nacional.

3. p. m.—Final.

C M C Y
(Ideas Pazos)
1.355 Kc.—1.000 Wt.

De 8.30 a 9.30 p. m.—Interpretación del sainete en dos actos titulado: «El Sexo Débil», original de Antonio Ramos Martín; por el Cuadro de Comedia de la C M C Y (Ideas Pazos) que dirige Alejandro Garrido, el popular actor. También actuará en esta hora, la soprano señorita Olga Marín y la pianista señora de Rodríguez.

De 9.30 a 10.30 p. m.—Hora de Danzones y música antigua, a cargo del popular pianista Antonio María Romeu.

A las 10.36 p. m.—Hora Oficial y Buenas Noches.

C M C D
925 Kc.—325 ms.

De 12 a 12.30 p. m.—Orquesta típica.

De 12 a 1 p. m.— Conferencias médicas.

De 1 a 1.30 p. m.—Canciones y boleros por Tomás Villoch.

De 9 a 10 p. m.—Orquesta Habana.

De 10 a 11.—Programa variado.

C M X
890 Kc.—336.9 m

De 9 a 10 p m.—Programa Radio «Clarion», a cargo de la soprano señorita Esther Borja, el tenor Roberto Aguirre, el Maestro acompañante Santos Menéndez y el Trio C M X, integrado por Felix Alemany, Silvano González y Ventura Bueno.

C M C
840 Kc.—356 ms
Trasmite de 8 a 10 p. m.

W L W
700 Kc.—428 ms
Crosey Radio Corporation
Cincinnati, Ohio

7.00 p. m.—Orquesta y canciones.
7.30 p. m.—Drama.
8.00 p. m.—Bailables.
8.15 p. m—Banda Goldman.
9.15 p. m.—Conjunto de voces.
9.45 p. m.—Trasmisión de la Opera «Carmen» desde el teatro de la Opera de Cincinnati.
11.00 p. m.—William Stoess y su Orquesta.
11.30 p. m.—Bailables por la Orquesta de Guy Lombardo.
1.00 a. m.—Termina.

CUTIS BLANCO Y LIMPIO PARA TODAS LAS MUJERES

Use Cera Mercolizada, la preparación perfecta para blanquear y devolverle frescura a la piel. Aplique suavemente Cera Mercolizada en su cara, cuello y brazos en la noche, al acostarse. En pocos días su piel estará más limpia. Esos defectos como palidez, paño de la cara y brillo de la grasa desaparecen gradualmente. Pronto su cutis se vuelve aterciopelado, terso, de blancura uniforme y fresco. La Cera Mercolizada ayuda a descubrir la belleza oculta. En todas las boticas y droguerías.

CONCIERTO DE LA BANDA DEL DISTRITO, HOY, EN EL PARQUE MARTI, A LAS 8 P. M.

La Banda de Música del Distrito Central, ofrecerá un concierto en el Parque Martí, hoy domingo, de 8 y 30 a 10 y 30 de la noche, en conmemoración del 4 de Julio.

Con sujección al siguiente programa:

Marcha «Teniente C. Herrero», (1a. Audición), Ramón I. Diaz.
Gran Fantasía Americana, Bendix.
Poema tenal, «Louisiana», Van der Stucken.
Selección de «Robin Hood», De Koven.
Marcha «El Aguila Invencible», Sousa.
Danzón «Borinquen», Tata Pereira.
Himno Nacional Cubano.
Himno Nacional Americano.

El DIARIO Hablado
Se trasmite todos los días

CMW LA VOZ DE LAS ANTILLAS

1.185 kilociclos

HOY

A las 1.00 P. M.

HORA ELEGANTE: Programa por el Dúo Perfecto (Carmelina y Arturo), recitado Sirta Billy Alfonso y acompañantes esposos Martínez.
A las 2.00 p. m Hora Católica dirigida por el P. Hilario Chaurrondo.

DECIR AL PUBLICO LA VERDAD
No hablar de liquidaciones fantásticas
Ni de cerrar la casa

¿Para qué sorprender al público, nuestro cliente con lo que no va a ocurrir?

Pero nosotros sin liquidar, ni cerrar la casa hemos establecido las siguientes reglas para el negocio que constituyen algo más que una liquidación:

1a. Vendemos por yarda, no por vara.
2da. Vendemos a precios mucho más bajos que los demás establecimientos de la Habana.
3a. Tenemos un surtido inmenso en artículos de damas, caballeros y niños que no puede ser superado en calidad y variedad.

Para todos los gustos y todas las clases sociales.

RESUMEN:
Precio más barato y mayor cantidad de mercancías y la mejor calidad y variedad en todos los artículos.

¿HA COBRADO USTED?
HAGA UNA VISITA A LOS
Almacenes PELLA
Tte. Rey 21 y 23 entre Aguiar y Cuba

Y comprobará que todo lo que afirmamos es verdad.

M.E.C.D. 2016

ΕΙΣ ΥΓΙΕΙΑΝ

"¡ΕΙSEQUÍAN!" brindan los griegos con "uzo", el jugo de uva cuya trasparencia añade brillo a la copa de cristal...

La uva fermenta en los toneles; pero debe impedirse que los alimentos fermenten en el intestino y que las toxinas se propaguen por el cuerpo. Sal Hepática, la bebida salina universal, es centinela que defiende al organismo de los achaques consiguientes al estreñimiento. En manos de quien la toma con regularidad, constituye el brindis supremo a la salud.

Sal Hepática tiene las misma propiedades profilácticas de las aguas de los famosos balnearios europeos y es enemiga de los dolores de cabeza, reumatismo, indigestión y lividez del semblante que resultan de la constipación.

Al disolver una cucharadita de Sal Hepática en un vaso de agua, usted inicia su jornada matinal con una completa limpieza interna.

Sal Hepática derrota a estos siete achaques que resultan del estreñimiento

Acidez · Lividez · Resfriados · Dolores de cabeza · Reumatismo
Autointoxicación · Indigestión

SAL HEPATICA

El Brindis Internacional por la Salud

28-5

NEVERAS
TRADE MARK
OSOBLANCO
ELECTRICAS Y DE HIELO
EN MUEBLERIAS Y FERRETERIAS

LA RADIO
deleita, entretiene, educa...
"El Diario Hablado"
llevará a todos los confines de la República, el nombre de sus productos, divulgando la bondad de los mismos.
ANUNCIESE EN EL
"Diario Hablado"
y complementara eficazmente su propaganda.
Pida informes:
Diario de la Marina
Teléfono M-7911

EL ROPERO DE S. ANTONIO EN LA IGLESIA DE LAS ESCUELAS P. DE S. RAFAEL

La Congregación y Ropero de San Antonio de Padua de la Parroquia de Monserrate, ha celebrado en la Capilla de las Escuelas Pías de San Rafael, solemnísimos cultos en honor a su celestial Patrono.

Los Trece Martes, en preparación a la fiesta de San Antonio, se tuvieron con Misa solemna y piadoso ejercicio.

Los sermones fueron predicados por los R. R. P. P. Lerena, C. M. F., Miguel Simón, Sch., Monseñor Santiago G. Amigó, Monseñor Alberto Méndez, doctor Alfredo Llaguno, Fray Pedro Aranguren, O. F. M., Fray Teodosio de Santa Inés, C. D. Luis de la Dolorosa, C. P., Monseñor Juan José Roberes, Licenciado Luis Sanz, Jesús Fernández, O. S. A., Fray Pablo del Olmo, O. P. y R. P. Evelio Díaz, Director de la Congregación.

Se aplicaron estos Trece Martes, a fin de alcanzar la pronta reconstrucción de la iglesia parroquial de Monserrate.

La parte musical fue interpretada por el Coro parroquial de Monserrete y el de la señora Carmelina Díaz de Ordierez, bajo la dirección del organista de esta Iglesia señor Jaime Ponsoda.

El adorno de la Capilla, a cargo del señor Eliseo Sánchez.

Todos los martes, la Presidenta señora Narcisa Sariol viuda de Albo-Cabrera y Vocales de la Junta Directiva, distribuyeron pan y leche entre los pobres, acogidos a la Caridad el Roperod e la Congregación.

El día 13, festividad de San Antonio, socorrieron a doscientos cincuenta niños de ambos sexos con uniformes de las escuelas públicas, ropa interior y dulces. A 16 ancianas con víveres y ropa. Adjudicaron tres canastillas a recién nacidos.

Ya describimos este bellísimo acto.

El 19 tuvo lugar la fiesta patronal con Misa de Comunión general, que celebró el Director de la Congregación, R. P. Evelio Díaz, Teniente Cura de la Parroquia de Monserrate.

Fué armonizada con bellísimos cánticos por el tenor señor Ponsoda.

Estuvo muy concurrida.

A las 9 a. m. Celebró la Misa solemne, el Párroco, Monseñor Alberto Méndez, asistido de los Padres Evelio Díaz, y Manuel García.

Pronunció el panegírico, Monseñor Santiago G. Amigó.

Magnífico el adorno de la Capilla.

Lo confeccionó el señor Eliseo Sánchez, con las flores donadas por el jardín Armand y la Casa Trías, como gratitud a San Antonio, por favores recibidos por estas familias.

La señora Carmelina Díaz de Ordieres y las señoritas Teresa, Conchita y Carmelina Fernández, Nena Planas, Franchi Alfaro y Mercedes Muñiz, acompañadas de orquesta, interpretaralo magistralmente, la Misa de Rivera, Crucifix de Faure e Himno a San Antonio del P. Hermann, C. D.

Fueron elogiadísimas las bellas cantoras y su Director.

La concurrencia numerosísima.

Fué obsequiada con piadosos recordatorios.

Presidieron la grandiosa función la Presidenta señora Narcisa Sariol, viuda de Albo Cabrera, María Céspedes de Céspedes, María Ferro de Torres y Cristina Palau, viuda de Del Cristo.

Después de las fiestas antonianas, habidas en el templo de San Francisco, ninguna tan sunsuosas como las de la Congregación y Ropero de San Antonio, de la Parroquia de Monserrate.

Nuestra felicitación a la expresada Congregación, y de un modo especialísimo al Párroco, Director y Presidenta, pues a sus desvelos, se debe especialmente el triunfo alcanzado.

Dr. R. M. Moreno.
Laringólogo.
Campanario 45
Habana.

CERTIFICO:

Que la pasta Dental «Gravi» por su preparación científica, y sabor agradable, hacen de ella excelente recomendación para conservar inalterable la dentadura e higiene de la boca.

INFORMACION CATOLICA

VARIOS CULTOS QUE SE ANUNCIAN PARA MAÑANA EN DIVERSAS IGLESIAS

En la Parroquia del Cerro, el Jubileo Circular.

La Misa del Sacramento a las 8 a. m.

La reserva a las 5 p. m.

El Párroco, R. P. José Viera, hace saber a sus amados feligreses, que el domingo 3 por la noche entra a practicar los ejercicos espirituales, que anualmente en este mes hace el Clero en el Colegio de Belén por espacio de una semana.

Saldrá el sábado 9.

Durante su ausencia, los Padres Misioneros del Purísimo Corazón de María, regirán la Parroquia, dirigirán la Semana del Circular y atenderán a los fieles en cuanto sea menester.

EN REINA

La Archicofradía de la Asunción en sufragio de las benditsa almas del Purgatorio de la iglesia de Reina, celebra a las 8 a. m., los sufragios mensuales, en favor de los fieles difuntos: A las 8 a. m. Comunión general, Misa cantada, sermón por el Director Padre Jorge Camarero, S. J. y solemne responso.

EN LA IGLESIA DEL CRISTO

Los solemnes cultos de los lunes de San Nicolás de Tolentino en sufragio de las benditas almas del Purgatorio.

Por la mañana a las 8.

Por la tarde a las 5.

A SANTA BARBARA

Misa cantada a Santa Bárbara en las iglesias de Jesús María y José. San Nicolás de Bari. Nuestra Señora de la Caridad y Espíritu Santo

EN SAN FRANCISCO

A las 7 y media p. m. Corona seráfica, lectura espiritual y Visita a Jesús Sacramentado.

A LOS DEVOTOS DE LA VIRGEN DEL CARMEN

Nos es grato comunicar a los devotos de la Virgen del Carmen, que los Padres Carmelitas de la Habana, darán comienzo al solemne doble novenario a la Virgen del Carmen en su iglesia de Neptuno e Infanta, el jueves 7 del actual.

MISA A SANTA TERESITA

En la iglesia del Carmen, a las 9 a. m., Misa a Santa Teresita del Niño Jesús, según las intenciones de sus devotos.

EN LA IGLESIA PARROQUIAL DEL CERRO SE HA CELEBRADO CON GRAN ESPLENDOR Y SOLEMNIDAD LA FIESTA PATRONAL EN HONOR DEL SAGRADO CORAZON CON BELLO PROGRAMA

Con gran esplendor se ha celebrado en la parroquia San Salvador del Cerro la fiesta patronal en honor al Sagrado Corazón de Jesús.

A las ocho y media de la mañana, tuvo lugar la misa de Comunión general para los Celadores y socios del Apostolado parroquial de la Oración.

En esta misa hicieron su primera comunión cuarenta alumnos de ambos sexos del Catecismo parroquial.

Concurrieron ataviados de blanco llevando los niños el simbólico lazo y las niñas coronadas de azahares.

El Catecismo costeó toda la indumentaria y los atributos de primera comunión.

Ofició en la Misa el Párroco, R. P. José Viera y Martín, quien dirigió una plática muy conmovedora a los niños.

Dió gracias a las personas que con sus donativos ayudaban a sostener las Escuelas Catequísticas, las cuales exigen grandes gastos, pues hay que premiar a los alumnos y atender a sus necesidades corporales, pues son muy pobres.

Dirigió los fervorines el director del Catecismo señor Enrique de la Maza, joven católico, sumamente entusiasta de la acción católico social especialmente de la educación cristiana de la niñez.

Asistirá a esta grandiosa comunión un numeroso concurso de fieles.

Los niños y niñas de primera comunión fueron obsequiados con preciosísimos recordatorios y un riquísimo desayuno.

A las nueve y media, a. m., el párroco celebró la misa solemne en honor al Sagrado Corazón de Jesús en su altar, el cual hacía preciosísimo adorno floral confeccionado y costeado por la familia Palau y la señorita Guillermina Portela, Apóstoles de la devoción al Corazón de Jesús en esta Parroquia del Cerro y por quienes especialmente se aplicaron estos magníficos cultos.

Después de Santo Evangelio, el P. Viera, tomando por fundamento la última Encíclica del Papa, presentó al Corazón de Jesús como perenne fuente de bondad y de misericordia infinita, de la cual brota su inmensísimo amor al cual deben recurrir los hombres para obtener el remedio de los males que les afligen.

En el amor del Corazón de Jesús aprenderán los hombres a sacrificarse mutuamente, unos por los otros, y entonces habrá desaparecido el egoismo del corazón humano y solo reinarán la caridad y la justicia, bases indestructibles del concierto fraternal de los hombres.

Debemos confesar y practicar el amor del Corazón de Jesús, pues sin esta condición no vendrá a nosotros la paz y el bienestar.

La Iglesia Católica que tanto os maravilla, no la fundó el Señor, hasta que Simón Pedro proclamó su amor a ese divino Corazón de Jesús por triple vez.

Da gracias a cuantos le prestaron su concurso a esta función y ruego por amor al Divino Corazón le ayuden a socorrer a sus pobres feligreses.

Dirige la ferviente súplica al Divino Corazón de Jesús en favor de la doliente humanidad, para que sea sana y salva.

Altamente conmovedor estuvo el Padre Viera.

Orquesta y voces, bajo la dirección del maestro José Fuentes, interpretaron la misa de Perosi, a tres voces; al Ofertorio, la señorita Grillo y el señor Fuentes, cantaron magistralmente «Oh, Jesu Mi», de Faure.

Fueron acompañados por el maestro Valero Valvé.

Después de la misa se cantó por el coro y pueblo el himno al Corazón de Jesús.

Se distribuyeron piadosos recordatorios.

El templo parroquial resultaba pequeño para el numerosísimo concurso de fieles que acudió a presenciar la fiesta patronal del Corazón de Jesús.

El Párroco, Padre José Viera, la familia Palau y la señorita doctora Guillermina Portela, pueden sentirse satisfechos del brillantísimo homenaje tributado al Corazón de Jesús.

Cincuenta familias pobres fueron socorridas espléndidamente después de la fiesta en nombre del Corazon de Jesús por el bondadoso Párroco.

UN CATOLICO.

LA SOLEMNE DISTRIBUCION DE PREMIOS HECHA EN EL COLEGIO LA INMACULADA

Con gran brillantez tuvo lugar este año la distribución de premios en el gran Colegio La Inmaculada, sito en el Parque Maceo.

Dos días duró esta distribución.

La primera se efectuó a las tres de la tarde el día 27, en ella se otorgaron los primeros a los varones, Kindergarten y primero y segundo grado; tuvo más bien el carácter de fiesta familiar, se ajustó al siguiente programa.

Himno Nacional.

1.—La Ronda de la Faldita, por las niñas del Kindergarten, acompañadas al piano por la niña de ocho años Aurorita Menéndez.

Distribución de premios de honor y aplicación.

2.—La Casa de Locos, juguete por los niños I. Alvarez; P. Montes de Oca; O. Rodríguez; A. Lavín; R. Avella; G. Cachaldora; O. Delgado; A. Lorie; A. Madam y N. Izquierdo.

Distribución de diplomas y medallas a las alumnas de primero y segundo grados.

3.—Intermedio de piano por la pequeña C. Martínez.

4.—The Stolen Dog, por los niños M. Ferro; A. Lavín; N. Izquierdo; S. Izquierdo; I. Alvarez; F. Pielago; P. Montes de Oca; B. Guindulain y G. García.

Distribución de diplomas y medallas a los varones.

5.—Recitaciones.

Distribución de premios a los niños del Kindergarten.

6.—Intermedio de piano, por la pequeña Beba Soto.

7.—Ejercicio rítmico, por los niños del Kindergarten, acompañados por la pequeña Aurorita.

Todos los números fueron desempeñados por los pequeños actores de manera brillante, siendo muy aplaudidos.

Al recibir los premios el público le otorgó a los peqeñuelos un aplauso continuo.

Presidieron esta parte el Reverendo Padre A. López, Visitador de los Paúles, doctores Aróstegui y R. Rosainz; La Visitadora de las Hijas de la Caridad y el P. Chaurrondo, con la Directora Sor Concepción.

El día 29 fué la solemne distribución de premios a las clases superiores y Bachillerato.

A las tres hizo su entrada en el plantel Mons. Jorge Caruana, Delegado Apostólico, bajo cuya presidencia tuvo lugar el acto.

Pocos momentos después dió principio la fiesta que se sujetó al siguiente programa:

Himno Nacional.

1.—Discurso, por la Srta. María Teresa Prieto.

2.—Tarjetas Postales, por las niñas T. Zárraga, H. Llaneras; A. Ortiz; C. Rego; M. Casais; M. Cimadevilla; F. Barnet; A. Lloret; M. Menéndez; H. García; M. Poch y M. I. García.

Premios de Religión, Conducta y Aplicación. Entrega de Diplomas a las alumnas Graduadas en la Primaria Superior y Normal Categuista.

3.—Rapsodia Cubana de M. Ponce, por la Srta. Laura López.

4.—La Criada Nueva, por las alumnas B. Rodríguez; C. Leira; M. T. Prieto; A. Acebo y M. Cayado.

Premios de Méritoa las Alumnas de las clases de Música, Pintura, Dibujo, Mecanografía, Taquigrafía, Inglés y Educación Física.

6.—El Idilio de Lak, por la niña Carmen Montero.

6.—Pregonando Industrias, por las niñas A. Izquierdo, O. Díaz, O. González, M. Lavín, G. Rodríguez y A. Menéndez.

Distribución de Medallas y Diplomas a las alumnas de la Primera Superior y Bachillerato.

7.—Las Penas de una Baturrica, por la Srta. Josefina Correa.

8.—Mazurka, de A. Suárez, y Nocturno de G. Garganoff por la señorita Lucía Pérez.

Distribución de Diplomas y Medallas a las alumnos de los grados 5o. y 6o.

9.—Intermedio de piano, por las niñas Delfina Acebo y Aurorita Menéndez.

Premios a los grados 3o. y 4o.

1.—Cuadro final «Cuba», por las señoritas Aurora Moreira, «Liborio», Caridad Borrás; Mandolinas, Nieves Moreira; M. Rodríguez; D. M. Alavre; L. López; A. Ichaso.

Melopea recitada por D. González y acompañada al piano por G. Moreira.

Todos los números fueron ejecutados con gran limpieza y precisión, recibiendo las ejecutantes una verdadera ovación del selecto y numeroso público que presenciaba el acto.

La señorita Prieto, en su discurso, estuvo a una altura insuperable, mereciendo unánime felicitación de la Presidencia.

El último número «Cuba» resultó una apoteosis de la fiesta, a la vez que una hermosa lección de patriotismo para las alumnas.

Las educandas al ser llamadas por la directora recibían el premio de manos de Mons. Caruana, entre nutridos aplausos.

El número 6o. arrancó ruidosos aplausos, pues en él se hace un recuerdo a grandes rasgos de las principales regiones y sus industrias de la Madre Descubridora.

La señorita que representó a Sevilla con su mantón y ramo de claveles hizo una labor perfecta.

En las clases del Bachillerato obtuvo el colebio un triunfo completo con 25 sobresalientes cuyo cuerpo de profesores lo forman los doctores Gustavo Coya, Walterio Oñate, Juan Fonseca, Leonardo Sorzano, Alfonso Paez y Luis Baralt.

Presiden este acto Monseñor Jorge Caruana, Delegado Apostólico a quien acompañan Rvdo. P. A. López, Visitador de los Paúles; doctor P. Llaguno, P. Urbano Vian, Superior de Santos Suárez; doctor Aróstegui y Aguayo, la Visitadora de las Hijas de la Caridad Sor María Encarnación García y la Directora doctora Sor Concepción Crespo.

Hemos de declarar con sinceridad el gran interés que la Provincial Reverenda Madre Sor María Encarnación García, se toma por todos los asuntos que se relacionan con este afamado Colegio, ella con una delicadeza en alto grado, atendió con la Directora Sor Concepción Crespo, a todos los particulares sobre esta fiesta y a la prensa de un modo particular.

A ambas las felicita el DIARIO DE LA MARINA por su gran labor en pro de la juventud cubana.

Lorenzo BLANCO.

EL ALIVIO

del dolor de cabeza viene generalmente cuando desaparece el estreñimiento. Tres pastillas de Levadura Fleischmann todos los días libran al intestino de los desechos en él acumulados, que causan también erupciones cutáneas, mal aliento y pérdida de la vitalidad.

LEVADURA FLEISCHMANN

10S

Aumente su Estatura

UN METODO DE FAMA MUNDIAL, usado secretamente, le hará a usted crecer en 30 días, o le devolveremos su dinero. Inofensivo y rápido. Un hombre de 68 años de edad, creció 2 pulgadas en 14 días. Otro, 3 y media pulgadas. Estrictamente científico.

No consiste en drogas, alimentación especial o ejercicios molestos.

Circular gratis, o le enviaremos a usted el método completo, porte pagado, al recibo de $3.00 oro americano, por giro postal o cheque internacional.

PRUEBELO POR 30 DIAS, y si no ha crecido usted cuando menos 2 pulgadas, devuélvanos el método y nosotros le reembolsaremos sus $3.00. Usted será el juez de su buen éxito. Dirección: TED SALES AGENCY. Departamento 6-A No. 130. South Broadway, Los Angeles, Calf., E. U. A.

"JABON CANDADO"

Fotografías de las tres casas que CRUSELLAS Y CIA., S. A. regalaron entre los consumidores del "JABON CANDADO".-- El día 15 de Septiembre de 1931

Obtenida por la Sra. Dolores Vázquez y Alvarez de Iglesias
Calzada de Columbia casi esq. a Avenida de las Palmas
Reparto Columbia, Marianao

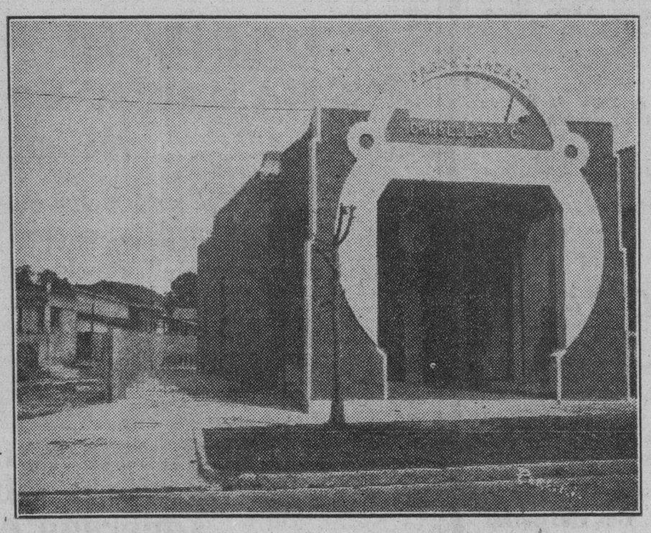

Obtenida por el Sr. Cheo Chang, comerciante en víveres, establecido en la Carretera de Güines Nro 103 -- Luyanó

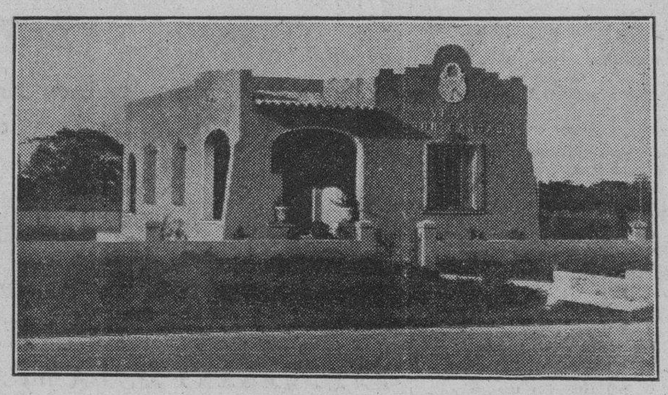

Obtenida por la Sra. Carmen Cruz Serpa Reparto Ballina
Carretera Central -- Ciudad de Camagüey

ESTAS tres casas fueron construídas por la HABANA CALIFORNIA CONSTRUCTING COMPANY, situada en O'Reilly Nro. 40, Teléfonos M-7070 y M-7058, bajo la dirección de su Administrador y Director Técnico, Ingeniero Sr. CRISTOBAL DIAZ Y GONZALEZ, cuyas numerosas construcciones son bien conocidas en esta ciudad y sus repartos, por la solidez confort y detalles de terminación.

Otras tres casas como estas, pero amuebladas y equipadas con aparatos eléctricos, también regalaremos este año. Si usted no conoce las bases de este COLOSAL CONCURSO, o desea algún detalle relacionado con el mismo puede dirigirse a:

CRUSELLAS Y CIA., S. A.

COLOSAL CONCURSO "JABON CANDADO"

APARTADO Nro. 1990 ----- HABANA

NUCLÉARSITOL
ROBIN
(NUCLEATOL METILARSINADO)
ANTITUBERCULOSO
PODEROSO RECONSTITUYENTE
Medicación Nucleofosfatada Arsenical
(NUCLEOFOSFATOS de CAL y de SOSA METILARSINADOS)
COMPRIMIDOS
DOSIS: 2 á 3 comprimidos dos veces por día, á las dos principales comidas, lo que hace 0,04 á 0,06 centígramos de metilarsinato sódico por día.
INYECTABLE
DOSIS: 1 á 2 inyecciones según los casos en las 24 horas
TUBERCULOSIS
FIEBRES PALUDOSAS
CAQUEXIA DE LOS PAÍSES CÁLIDOS, LINFATISMO
ESCRÓFULAS, ETC.
Venta al por Mayor: 13, Rue de Poissy, PARIS

M.E.C.D. 2016

Nuevas y sensacionales mejoras

AHORA EXCLVSIVAS EN EL

NVEVO REFRIGERADOR Westinghouse

DUPLO AUTOMATICO

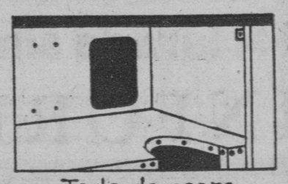
Todo de acero

Luz interior

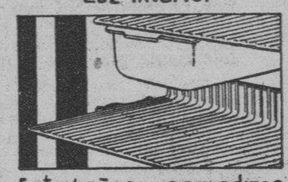
Entrepaños corredizos

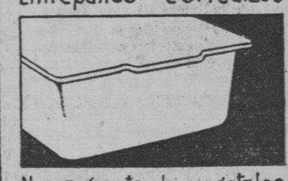
Nueva gaveta de vegetales

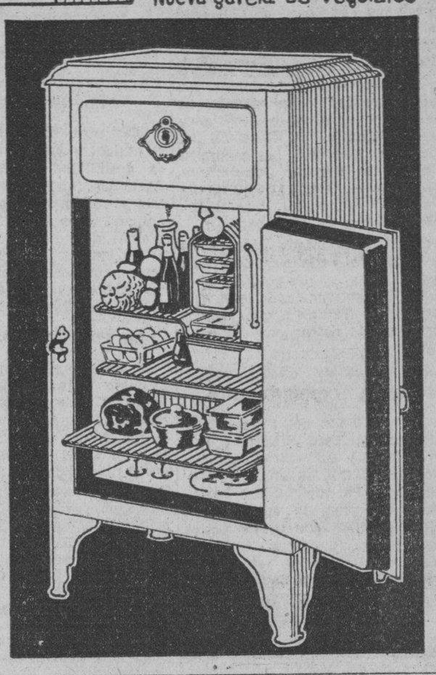

TODO DE ACERO: en su interior como en su exterior: Vna sola pieza de acero con un aislamiento perfecto es sinonimo de: DVRABILIDAD

LVZ INTERIOR: automatica con el cierre de las puertas — Otra de las muchas ventajas que añade al nuevo refrigerador: COMODIDAD

ENTREPAÑOS CORREDIZOS no es necesario tirar de ellos, la presion de un dedo aumenta la superficie disponible y por lo tanto la: CONVENIENCIA

NVEVA GAVETA DE VEGETALES — cientificamente diseñada conserva las verduras frescas y multiplica la: ——— ECONOMIA

Compañia Westinghouse Electric de Cuba

SALON DE EXHIBICION San Rafael e Industria Tel M8884 Habana

NO DEBE COBRARSE LA FACTURA CONSULAR AL TABACO EXPORTADO Y QUE SEA LUEGO REIMPORTADO

Trató de este problema, entre otros varios, de no menor importancia, la Asociación de los Almacenistas y Cosecheros de Tabaco de esta capital en su última junta ordinaria

Celebró junta la Asociación de Almacenistas y Cosecheros de Tabaco.

Se aprobaron el acta de la junta anterior y el informe financiero de la Asociación.

Se dió cuenta, por la presidencia, de los telegramas enviados al Presidente de la República y al señor Oscar Hernández, con motivo de los atentados, frustrados de que fueron objeto.

Se conoció de una comunicación de los trenistas ofreciendo rebajas en la conducción del tabaco en rama tanto en la ciudad como en el campo, por medio de sus carros.

Se trató del problema de la factura consular que se pretende en la actualidad por la Administración cobrar también al tabaco exportado y que, por cualquier causa, viene devuelto a Cuba, a pesar de que la Circular 308 de abril 18 de 1929, modificada el 15 de abril de 1931, dice claramente que no se requiere tal pago cuando se trate de reimportación. Se acordó dirigirse a la Comisión del Tabaco para que se ocupe de este asunto, haciendo constar debidamente a la Secretaría de Hacienda la improcedencia de la expresada exigencia.

Se dió cuenta de la resolución favorable de la Secretaría de Hacienda, reconociendo que los gastos de enfardelaje no están sujetos al pago del uno y medio por ciento.

El señol Angel G. del Valle presentó un informe sobre los medios más adecuados para lograr el mejoramiento de las relaciones comerciales con los Estados Unidos. Dicho informe será trasladado a la comisión que tiene ese mismo objeto.

Se ratificó, en fin, el acuerdo de la Comisión del Tabaco por el cual se recomienda que no se rebajen los derechos a la picadura americana.

SOBRE LOS NUEVOS IMPUESTOS Y MODIFICACION DEL ARANCEL TRATO LA A. DE COMERCIANTES

El próximo martes continuarán discutiendo el asunto. Fueron aprobadas las gestiones realizadas con motivo de la dificultad de los cheques-plata. Se conoció una solicitud sobre amnistía

En la sesión que celebró el Consejo de Directores de la Asociación de Comerciantes de la Habana, se adoptaron los acuerdos siguientes:

1.—Realizar las gestiones necesarias para obtener una rebaja de las tarifas de contribución municipal por concepto de industria y comercio:

2.—Trasladar a la Sección de Seguros y Fianzas, que la Asociación tiene establecida, la solicitud recibida de una compañía asociada, para que en la ley de amnistía que esta entidad gestiona, se incluya la cancelación de fianzas otorgadas para garantizar proyectos de líneas férreas.

3.—Conocer, con satisfacción, el resultado favorable de los trabajos realizados atendiendo una petición de la Compañía de Jarcia de Matanzas, para evitar que se impusiese gravamen alguno a los motores de combustión interna, como medio de proteger la industria alcoholera.

4.—Aprobar las gestiones realizadas con motivo de la circulación de la moneda de plata y de la comisión que algunos Bancos imponen a los cheques pagaderos en plata, continuando estas gestiones hasta lograr la total resolución de las mismas, aunque se han obtenido resultados bastante favorables.

5.—Designar al presidente de la Asociación, señor Antonio Antón, para formar parte de la Comisión para el mejoramiento de las relaciones comerciales con los Estados Unidos, concediéndole un amplio voto de confianza para su actuación en dicho cargo.

6.—Constituir una comisión presidida por el señor Víctor G. Mendoza e integrada por los señores R. G. Lotspiech, Estanislao S. Crespo, Bernardo Pardiñas y Ramón Infiesta, como personas ajenas a este problema, para que informen sobre las ponencias presentadas a la Comisión Nacional Económica por los señores Aurelio Portuondo y Antonio Antón, acerca del aumento de derechos arancelarios al arroz; cuya Comisión oirá la opinión de los elementos a quienes esta cuestión afecta, presentando después el informe que, a su juicio, debe ser enviado a dicha Comisión Económica.

7.—Designar al secretario de la Asociación para que en representación de la misma, asista a la reunión convocada por la Asociación Nacional de Ferreteros, en la que se tratará del aumento de derechos arancelarios al cemento.

El Consejo de Directores trató, después, de los mensajes presidenciales enviados al Congreso, proponiendo la creación de impuestos y la modificación de determinadas partidas del Arancel de Aduanas. La trascendencia de este asunto, así como la necesidad de estudiarlo de manera detenida, dió lugar a que se suspendiese la discusión de los demás asuntos que figuraban en la Orden del Día, adoptándose el acuerdo de continuar la sesión el martes próximo, no sólo para tratar los asuntos pendientes, sino también para conocer el informe que será presentado sobre los nuevos impuestos y los cambios arancelarios.

Noticias del Puerto

Salió el vapor Karlsruhe.—Como habíamos anunciado, ayer a las dos de la tarde zarpó para Vigo, Coruña, Santander, Boulogne sur mer y Bremen el vapor alemán Karlsruhe que lleva los pasajeros de cámara cuyos nombres ya hemos publicado.

El embarque de los 580 pasajeros que de la Habana lleva este buque determinó intenso movimiento de público tanto en los muelles de la Ward Line donde estuvo atracado, para tomar el pasaje, y a lo largo de la ampliación del Malecón donde muchos de los familiares y amigos de los viajeros se apostaron para despedirlos.

Cuando el Karlsruhe comenzó a desatracar del muelle su banda de música ejecutó el himno nacional de Cuba y el de Alemania.

Después cuando el barco cruzó por la ampliación del malecón, también se oyeron los acordes de una marcha militar.

Los que embarcaron.—Por la Ruta de la Florida y en el vapor Cuba embarcaron para los EE. UU. Stuart Houston y señora, Raoul de la Cerda, Eulalia Reimundo, Elvira Alfonso, Eugenio Fortun, Pedro Fariñas y familia, Eduardo Gil González, Octavio Orta, Esperanza Maes, Celestina Corces Vega, José Caicoya, Tancredo Consenti, Isabel Lore Moreno, Manuel Núñez, Josefina Saldaña, Slin Smith y familia y otros.

Colisión en bahía.—Se ha iniciado un expediente de abordaje, ocurrido en la mañana de ayer en el puerto entre el vapor alemán Karlsruhe y la goleta cubana Gestrudis, de la que es patrón Francisco Mayon quien declaró, que las averías que sufrió su barco pueden valer unos $300.

Delegado a una comisión.—En las oficinas generales de la Ward Line en la Habana, se efectuo en la mañana de ayer una reunión de navieros, con objeto de designar su delegado ante el comité que gestiona un acercamiento comercial entre EE. UU y Cuba a fin de evitar el aumento de tarifas contra los productos cubanos y ver de lograr la rebaja de las actuales.

La delegación recayó por unanimidad en el señor Dodley Thomas, que representa en la Habana a la Ward Line.

El Oriente.— El turbo eléctrico Oriente llegó ayer de New York con carga general y 55 pasajeros para la Habana y conduce carga y 50 pasajeros en tránsito para Progreso y Veracruz para donde salió ayer tarde.

Pasajeros para la Habana llegados en este vapor fueron la señora Mary Gilmoure, suegra del señor Manuel Díaz, uno de los Gerentes de la firma García y Díaz consignatarios de la Trasatlántica española en la Habana, y con ella vinieron los niños Adela y Manuel Díaz hijos del señor Díaz y Moraima Díaz hermana de dicho naviero.

También llegaron Oscar Alonso y señora Isabel Bermúdez, Leona Cano, Angela Carreras, Eduardo del Cueto y señora, el manufacturero Salomón Jaffe y familia, Luis Lastre William Lauten, Ana G. Machado, Francisca Martín, Antonio Montenegro, Graciela Navarro e hijo, Gustavo Pellón y señora, Antonio Pietropalo, Vicente Pita, María V. de la Rosa e hijos, el doctor Antonio Scarmoza y señora, el cónsul de Cuba en New York señor Antonio Sousa, Francisco Torres, Flora Washington e hijos, esposa del señor Raoul Washington, vicecónsul de los Estados Unidos en la Habana.

El Cody.—El vapor americano Cody, de la Tampa Inter-ozean Co. llegó de Sevilla con carga general, reimplantando el servicio de vapores de esa compañía entre puertos del Mediterráneo y la Habana.

Salidas.—Salieron ayer: el Oriente para Progreso, el Karlsruhe para Vigo el L. J. Drake para Bayton Rouge, el Marianne para Baltimore, el Cuba para Key este, el Estrada Palma para Key West, el Heredia para New Orleans, el Cody para Tampa.

La Compañía Trasatlántica Española intensifica sus servicios con Cuba.—Los señores García and Díaz, Ltda. Agentes Generales de la Compañía Trasatlántica, han recibido de la Gerencia en Barcelona, confirmación de la reanudación de la Linea del Mediterráneo con Cuba, comenzando con la salida del vapor «Marqués de Comillas» el proximo día 16 de julio de Barcelona, llegando a la Habana el 6 de agosto.

Dicho buque saldrá de este puerto vía Centro América y Puerto Rico, para Canarias, Cádiz y Barcelona el 8 de agosto proximo.

El 16 de agosto saldrá de Barcelona el vapor «Cristóbal Colón» cubriendo las escalas del Mediterráneo y siguiente al Cantábrico, para salir de Coruña directo a La Habana, el 27 de agosto, llegando a ésta el 6 de Septiembre.

Alternarán las salidas de Barcelona los días 16 de cada mes, los vapores Marqués de Comillas» y «Cristóbal Colón».

El vapor «Cristóbal Colón» saldra del puerto de la Habana, el 15 de julio para Nueva York, Vigo, Coruña, Santander, Bilbao, Cádiz y Barcelona, llegando a este último puerto el 6 de agosto.

El vapor «Magallanes» de la linea Mediterráneo - Venezuela - Colombia, llegará de Puerto Barrios a la Habana, el 20 de agosto, y el 21 saldrá para Nueva York, Cádiz y Barcelona. Este mismo buque cubrirá esas mismas escalas saliendo de la Habana el 21 de octubre y el 21 de diciembre.

Queda establecida la linea del Mediterraneo para Cuba con los vapores «Marqués de Comillas» y «Cristóbal Colón» y de Cuba para el Mediterráneo con el «Cristóbal Colón» y «Magallanes» que alternarán cada mes.

El servicio para el Cantábrico continuará como hasta ahora servido por los vapores «Cristóbal Colón» y «Habana».

Además se establece servicio directo con Canarias y el Mediterráneo con una salida cada dos meses del vapor «Marqués de Comillas» principiendo con la salida de la Habana del 8 de agosto, llegando a Canarias el 31 de agosto.

En resumen, la Compañía Trasatlántica Española, tendrá de la Habana para España, las siguientes salidas:

Julio 15.—«Cristóbal Colón» para Vigo, Coruña, Gijón, Santander, Bilbao, Cádiz y Barcelona

Agosto 8.—«Marqués de Comillas» para Canarias, Cádiz y Barcelona.

Agosto 15.—«Habana» para Vigo, Coruña, Gijón, Santander y Bilbao.

Agosto 22.—«Magallanes» para Cádiz y Barcelona.

Septiembre 15.—«Cristóbal Colón» para Vigo, Coruña, Gijón, Santander, Bilbao, Cádiz y Barcelona.

Octubre 8.—«Marqués de Comillas» para Canarias, Cádiz y Barcelona.

Octubre 15.—«Habana» para Vigo, Coruña, Gijón, Santander y Bilbao.

Octubre 22.—«Magallanes» para Cádiz, y Barcelona.

Noviembre 15.—«Cristóbal Colón» para Vigo, Coruña, Gijón, Santander Bilbao, Cádiz y Barcelona.

Diciembre 8.—«Marqués de Comillas» para Canarias, Cádiz y Barcelona.

Diciembre 15.—«Habana» para Vigo, Coruña, Gijón, Santander y Bilbao.

Diciembre 22.—«Magallanes» para Cádiz, y Barcelona.

Se confirman, pues, las declaraciones del señor Giral. Ministro de Marina de España, aclarando que el propósito del Gobierno de aquella República, era ampliar los servicios, en vez de suspenderlos

A raiz de haberse publicado los primeros cablegramas que trataban de esta cuestión DIARIO DE LA MARINA publicó una información, en la que decíamos que por fuentes que nos merecian entero crédito podíamos asegurar que lejos de ser suprimido el servicio de vapores de la Trasatlántica española con Cuba sería mejorado y la nota oficial que publicamos más arriba dada por los señores García y Díaz en el día de ayer, viene a confirmar cuanto dijimos entonces.

El Quirigua.—Hoy es esperado de New York el vapor americano Quirigua que trae carga general y pasajeros para la Habana, y en tránsito para Cristóbal.

Disposiciones.—El capitán del Puerto ha dictado unas disposiciones que hará cumplir el supervsor de la Policía, sobre el tránsito y el orden que ha de ser observado durante las regatas de canoas de remos frente al litoral de Miramar y por cuyas disposiciones se regula la forma y manera que han de permanecer las embarcaciones que acudan a ese evento deportivo.

Casos de Policía.—La policía del puerto conoció de los siguientes casos:

El vigilante Juárez arrestó a José Llorca porque tripulaba una embarcación sin llevar documentos ni luces.

El vigilante Lara arrestó a Guillermo Rodriguez por haber contratado los servicios de un automóvil que no estaba en piquera, a unos turistas, y además de formar escándalo cuando lo conducía a la estación.

—Numerosos excursionistas. —Ayer tarde llegó de Key West el vapor americano Florida que trajo 554 pasajeros en su casi totalidad turistas.

Llegaron en este vapor el editor Albert Perderk, Julio Bonada y señora, Roberto Humberto y Juan R. Fiol, Eduardo, Elisa, Enna Méndez, Ramón López y familia, Armando Caryenter, José M. Caral, María de la Hoz, Concepción Herrera, Amparo R. de Angulo, Francisco M. Villar, Mariano Márquez Juan Allen Eduardo González, Manuel I. Pérez Aurelio Menorme, Francisco Carbonell, José Barceló y 158 miembros y familiares de la Coral Cable y Cámara de Comercio de Miami, Florida, que son los excursionistas.

DISMINUYE LA IMPORTACION DE MANTECA

La protección arancelaria al producto elaborado en Cuba es causa de la merma

Según «Cuba Importadora e Industrial», en los cinco años de proteccionismo creciente, la importación de la manteca de cerdo ha sido la siguiente:

1927.	$ 11.035.384
1928.	10.829.223
1929.	9.486.036
1930.	7.448.558
1931.	4.000.000 (estimado).

Dichas importaciones en los dos años anteriores a la reforma arancelaria de 1927, fueron las siguientes:

1925.	$ 14.310.597
1926.	12.883.166

En los años de 1927 a 1931, los Aranceles a la manteca han sido aumentados de $3.62 los cien kilos a $13.50 y, posteriormente, hasta $24.15, que es la tarifa actual.

El nuevo recargo que entra en vigor en este mes, unido al proyecto de nuevo aumento de la tarifa consular, ha dado lugar a fuertes importaciones por la Habana en junio, previéndose como es natural, una baja en las compras, a partir de este mes.

Con los recargos citados se prevé la casi total desaparición de nuestras importaciones de manteca de cerdo, artículo éste en que venía invirtiendo Cuba un promedio de pesos 12.000.000 anuales en el quinquenio 1922-26, o sea antes de la primera reforma arancelaria de 1927.

Vendo $1.200

Moderna casa mampostería, cielo raso decorado, portal, sala, 2 habitaciones, baño, cocina, patio, admito mitad contado resto a pagar $25 al mes sin interés hasta amortizar, Este de la Línea letra A casi esquina a Mendoza (frente al Puente Hierro) Santos Suárez Alberto Cuervo. Obispo 59, altos. M-1537.

MAS DE UN MILLON DE PESOS POR TRIBUTOS PRESCRIBEN EN LA TESORERIA DEL DISTRITO

Por mandato expreso de la Ley Orgánica de los Municipios, prescriben todas las contribuciones no cobradas de los años de 1928-1929, causando sensible pérdida al Distrito

Por el tesorero del Distrito Central, señor Ricardo Martínez, se ha ordenado sean retirados de las taquillas colectoras, todos los recibos de contribución pertenecientes al ejercicio económico de 1928 a 1929, tanto de industria y comercio como por fincas urbanas y rústicas. Desde el día primero de julio actual, todos esos recibos están prescriptos, de conformidad con lo que acerca del particular detérmina la Ley Orgánica de los Municipios.

Este año la prescripción alcanza a más de un millón de pesos. El alcalde, señor Izquierdo, intentó evitar esas prescripciones, que hacen perder al necesitado erario del Distrito Central tan importante cantidad; pero nada se ha conseguido. La comisión para evitar las prescripciones estaba integrada por funcionarios del Departamento de Impuestos, dirigida legalmente por el secretario de la Administración, doctor Carrera Peñarredonda.

La necesidad de disponer de un personal idóneo en estas labores y de actuar con verdadera integridad, hizo fracasar el propósito y las perdidas para el tesoro del gobierno local pasan de un millón de pesos.

PROPAGANDA TURISTICA

El mayor de la ciudad, señor Tirso Mesa, ha recibido de la comisión de propaganda turística de la región siria-libanesa, un hermoso folleto, conteniendo excelentes vistas de los lugares más típicos de aquel lugar.

ERARIO DEL DISTRITO CENTRAL

Recaudación correspondiente al día primero de Julio:

Ejercicio corriente: $559.00. Resulta, $730.58. Consejo Provincial, $354.07 y Ampliación de Presupuesto, $1.416.07. Existencia en Caja: Ejercicio corriente: $491.92. Resulta: $1.832.76. Consejo Provincial: $5.455.80. Presupuesto Extraordinario: $432.94. Depósitos: $63.381.49. Total: $71.894.91.

Cobros. Matadero Industrial: pesos 363.75. Matadero del Luyanó: $158.91. Licencia de Obras: $87.75. Plaza del Polvorín, $169.30. Transporte, $513.50. Cuotas, $215.10. Espectáculos, $66.38 y Multas, $1.00.

PRECIO DEL AZUCAR CUBANA

Se ha dirigido al alcalde del Distrito Central de la Habana el alcalde de la capital de la República de San Salvador, solicitando se le remitan relaciones de precios en los azúcares cubanos, incluyendo costo y flete.

PARA VENTA DE MADRUGADA

El Centro de Cafés de la Habana solicita del alcalde, jefe del Distrito los permisos correspondientes para que sesenta y cinco establecimientos de dicho giro puedan efectuar ventas en horas de la madrugada.

EL REAJUSTE PRESUPUESTAL

Todavía no había terminado ayer el secretario de la Administración del Distrito Central, de aplicar a las nóminas de los distintos departamentos, el reajuste presupuestal ordenado por el alcalde para el año de 1932 a 1933. Las plazas suprimidas son sobre diez, entre ellas bibliotecario en el Hospital Municipal, subbibliotecario en el Distrito, supervisor de propiedades municipales y proyectista de obras en el Departamento de Fomento.

DEBILIDAD AGOTAMIENTO

ANEMIA

VINO y JARABE

Deschiens a la Hemoglobina

Los Médicos proclaman que este Hierro vital de la Sangre es muy superior a la carne cruda, a los ferruginosos, etc. — Da salud y fuerza. — *PARIS.*

M.E.C.D. 2016

Declarada sin lugar una reclamación contra el comandante Recio

INFORMACION POLITICA

Nominarán hoy Gobernador y Senador los conservadores de la tarde, se reunirá en la Cámara el Comité Ejecutivo que ha de reunirse la Asamblea.—En favor de Greg baina para candidatos de los conservadores de Santi los Procuradores.—Alvarado, Juez y candidato, llegó candidato a Representante, Julio Tarafa, administra de Santa Clara, durante la Administración del Dr. Juan rior Electoral.—Sin lugar la reclamación contra los clamaciones liberales de Camagüey.—Villiers sigue con Interesante problema sobre la ciudadanía cubana.—Se Pinar del Río y Alcalde los de Marianao.—El jueves, a las 3 de Nacional del Partido Conservador para designar el local en orio Guas y Jorge Vila.—Se indican al Gral. Arencibia y a Robago de las Vegas y Alquízar.—La Ley que exime de fianza a a la Habana tostado por el «indio» americano.—Proclamado dor del «Alava».—La labor del Gobierno y Consejo Provincial Antonio Vázquez Bello.—La sesión de ayer del Tribunal Supeconservadores de la Habana.—Han sido acumuladas distintas resus reclamaciones contra el Ejecutivo Conservador de Bauta.—pide exclusión como electores a la policía de S. José de los Ramos

LAS NOMINACIONES CONSERVADORAS DE HOY

Los conservadores pinareños, que presidente el Representante a la Cámara señor Oscar del Pino, se reunirán en la tarde de hoy en los salones del Gobierno de la Provincia, para nominar sus candidatos a Gobernador y senador, respectivamente, por aquella provincia en los comicios de Noviembre.

Los cargos de Representantes y Consejeros serán cubiertos más adelante.

Como se ha publicado en repetidas ocasiones, el señor del Pino será nominado candidato al Gobierno de la Provincia, y el actual Gobernador vueltabajero señor Fernández Vega, irá en la boleta senatorial.

En horas de la tarde, también, los conservadores del vecino término de Marianao—el término de Rodríguez Cartas—designarán en Real 121 su candidato a Alcalde. La Asamblea Municipal del Partido Conservador ha escogido la joven y distinguida personalidad del doctor José Antonio Mestre como su candidato.

José Emilio Obregón que viene desenvolvivendo cada vez con más intensidad, sus planes políticos—asistirá a la postulación de José Antonio Mestre. También concurrirán las figuras más destacadas del conservatismo.

CONVOCADO EL EJECUTIVO NACIONAL CONSERVADOR

Los señores Félix del Prado Evelio Alvarez del Real y Antonio Peña, Presidente y Secretarios, respectivamente, del Comité Ejectivo Nacional del Partido Conservador, convocan a sesión, la cual tendrá lugar, en segunda convocatoria, el próximo jueves, día 7, a las 3 de la tarde, en el salón de actos de la Minoría Parlamentaria de la Cámara de Representantes.

En dicho acto se acordará el local en que deba reunirse la Asamblea Nacional del Partido, adoptándose cuantos acuerdos sean pertinentes para la reorganización del Partido, dando cumplimiento a las disposiciones a que se refiere el capítulo 14 de los Estatutos.

EN FAVOR DE LAS CANDIDATURAS A REPRESENTANTES DE GREGORIO GUAS INCLAN Y JORGE VILA BLANCO

Domingo Santos, a nombre de los Sargentos Liberales, Agrupación que preside, nos envía para su publicación la siguiente acta:

Los que suscriben, afiliados al Gran Partido Liberal, en este Barrio de Ceiba y miembros de la agrupación política «Sargentos Liberales» que preside nuestro consecuente amigo el señor Domingo Santos Rivero, tenemos el honor de proponer a los concurrentes la siguiente:

MOCION

Es de todos conocida la aspiración a un acta de Representante de dos correligionarios nuestros que significan: democracia, patriotismo y sinceridad.

Son ellos Gregorio Guás Inclán y Jorge Vila Blanco.

Consignar aquí sus méritos y derechos adquiridos en las filas del Liberalismo sería interminable: sólo deseamos hacer constar de que los nuevos aspirantes; Gregorio Guás Inclán y Jorge Vila Blanco, significan fidelidad y consecuencia

Por todo lo expresado, los abajo firmantes, proclamamos nuestros predilectos candidatos a Representantes por esta Provincia a los señores Gregorio Guás Inclán y Jorge Vila Blanco.

Habana 1 de Julio de 1932.

Juan Vidal; Ramón Morales; Nemesio Santos; José F. Santos; Alfredo Ramírez; Manuel Collazo; F. Rodríguez; Emiliano Rodríguez; José Cal; Benigno Fernández; Arnaldo Inda; José Areu; Rafael Inda; Nicolás González; A. Noa; Florencio Ceballos; A. L. Valdés; Manuel Delgado; J. G. Ibáñez; Pedro Sánchez; S. Romero; Pablo Moreno; Félix M. Sánchez; Pedro Alonso; ;Luis Alonso; Alvaro Martínez; Silvio C. Martínez; Ricardo Salbaluco; Humberto Salbaluco; Juan Miranda; A. Lugo; Emilio Sifredo; Rafael Díaz; L. Matamoros; R. de Armas; Raúl de la Torre; José Morera; Luis López; Abelardo Quevedo; J. B. González; Cirilo Mesa; Pedro Poso; Evelio Piñeiro; P. Lovarrera; Ignacio Nodarse; J. M. Sánchez; H. Joya; R. Lavoy; Aurelio Amoró; A. Sosa; José Arteaga; Pedro Toca; Alfredo Puig

LA CANDIDATURA A ALCALDE DEL GRAL. ARENCIBIA

Distintos elementos políticos de Santiago de las Vegas nos hablan de la posibilidad de que el general Arencibia, viejo soldado de la Patria y adalid de la política, que desempeñó años atrás la Alcaldía Municipal de aquel término en donde se le quiere extraordinariamente figura como candidato a Alcalde en las elecciones de Noviembre en la boleta del Partido Conservador.

LA POLITICA EN ALQUIZAR

Resuelto por el Tribunal Supremo el viejo pleito liberal en favor del señor Valdés Collazo y habiendo declarado su contrincante Sr Robaina, figura de arraigo y simpatías en aquel término, que es amigo del candidato a Gobernador de los conservadores señor José Emilio Obregón, se da como seguro que el señor Robaina figurará en el ticket municipal de Alquizar como candidato a Alcalde del conservantismo

EN FAVOR DE LA LEY DE LOS PROCURADORES

José Antonio Cañas, candidato a Consejero Provincial por el Partido Conservador se propone interesar de los senadores y especialmente de su amigo señor Wilfredo Fernández, la aprobación de la ley pendiente en aquel cuerpo por la cual se excluye a los Procuradores de prestar fianza, ley por la cual tanto ha venido el paladín del conservatismo en el barrio de Medina señor Juan B. Montalvo.

ALVARADO DE NUEVO EN LA HABANA

Tostado por el «indio» de las playas americanas en las cuales descansara durante breves días, nos encontramos ayer con el prestigioso Juez de la Juinta doctor Gonzalo Alvarado y Zúñiga, figura joven y simpática de la política, candidato a Representante por el Partido Conservador en los comicios próximos.

Alvarado regresa lleno de bríos y de fé—muy legítima por cierto—en el éxito de su candidatura por la cual—no hay que decirlo—se propone luchar como un león.

En la pista electoral, Alvarado es de los «favoritos». De los asegurados.

PROCLAMADO CANDIDATO A REPRESENTANTE EL ADMINISTRADOR DEL CENTRAL ALAVA

SAN JOSE DE LOS RAMOS, julio 2.—Hoy se reunió la asamblea municipal del Partido Conservador, proclamando candidato a representante al señor Julio Tarafa Ruiz, actual administrador del Central «Alava».

Pronunciaron elocuentes discursos el Presidente de la asamblea, señor Muñiz; el delegado a la provincial, señor Nodal, aspirante a consejero por esta provincia; y el joven Lorenzo Diaz Fundora.

Ha causado enorme entusiasmo esta nominación, ya que se trata de una persona que goza de gran solvencia moral y muchas simpatías. —Corresponsal.

LA MEMORIA DEL GOBIERNO Y CONSEJO PROVINCIAL DE SANTA CLARA

Hemos tenido el gusto de recibir un ejemplar elegantemente impreso—dedicado especialmente a nuestro Director doctor José Ignacio Rivero—que contiene la Memoria de los trabajos realizados por el Consejo y Gobierno de la provincia de Santa Clara desde el 24 de febrero de 1927, hasta el día 30 de junio de 1931, bajo la Administración del doctor Juan Antonio Vázquez Bello, Gobernador Provincial—a quien debemos la cortesía del envío.

El tomo—432 páginas en cuarto mayor—recoge multitud de fotografías de las obras realizadas por el Gobierno durante dicho periodo. Además la Memoria da noticia de las iniciativas llevadas a feliz término y relación detallada de todo lo realizado en beneficio de los múltiples sectores a que tuvo que atender la Administración.

En una palabra. Ha trabajado y ha trabajado con entusiasmo y acierto el joven Gobernador y ha sido secundado en sus empeños por el Consejo durante dichos cuatro años.

TRIBUNAL SUPERIOR ELECTORAL

Sin lugar una reclamación contra los renacentistas

El Tribunal Superior Electoral, en su sesión de ayer declaró sin lugar la reclamación establecida por varios afiliados al Partido Liberal contra la convocatoria ordenada expedir por el Comandante Enrique Recio Agüero, en su caracter de Presidente del Ejecutivo Provincial Liberal de Camagüey, de treinta de mayo último y la que como complementaria de la misma se expidió el dos del pasado junio, suscripta por el propio Presidente y autorizada por Aurelio Pedroso Vega, en su carácter de antepenúltimo Vocal de dicho Comité Ejecutivo, actuando de Secretario de Correspondencia p. s. r., citando a los Delegados a la Asamblea Provincial del Partido Liberal de los Términos Municipales de la Provincia de Camagüey, con excepción de Nuevitas y Guáimaro, para el domingo 12 de dicho mes, a la una p. m. en la casa calle de Independencia número 36, bajos. Las costas se imponen a los reclamantes.

También sin lugar una reclamación contra la Provincial conservadora habanera

El Tribunal declaró también sin lugar la reclamación establecida contra los acuerdos adoptados por la Asamblea Provincial Conservadora de la Habana, en su sesión del 23 de mayo del corriente año y contra los acuerdos adoptados en la misma, con las costas a cargo de los reclamantes. Constituye este fallo un nuevo triunfo del joven y distinguido Letrado doctor Mario Chadiet Sagarduy, Secretario de la asamblea provincial del Partido Conservador.

Reclamaciones liberales de Camagüey, acumuladas

El Tribunal acordó admitir y sustanciar las siguientes reclamaciones: la del doctor Carlos Bustamante, contra los actos, acuerdos y sesiones, según resulta de las actas que constan en el expediente 220 de 1932, acreditativas de las sesiones de la Asamblea Municipal Liberal de Camagüey, los días 25 de mayo y 12 de junio del año en curso y contra la convocatoria de Domingo de Para y Manuel Tomé, como Presidente y Secretario, respectivamente del Ejecutivo Municipal Electoral de Camagüey, citando a sesión para el 6 de julio actual, acumulándola a la del expediente 218 de 1932.

EL PARTIDO POPULAR DE CAMAGUEY

También admitió y mandó a sustanciar la del propio doctor Bustamante contra la sesión de la asamblea municipal Popular de Camagüey comenzada a las diez de la mañana del 15 de junio, suspendida a las tres de la tarde para continuarla a las seis p. m. de ese mismo día; contra la sesión comenzada a las diez y treinta y cinco minutos de la mañana del 15 de junio y contra los acuerdos adoptados en esa sesión; contra la comenzada a las doce menos diez minutos del dia de ese mismo mes y contra los acuerdos adoptados en la misma y contra la sesión comenzada a las seis de la tarde del repetido dia 15 y contra los acuerdos adoptados en la misma.

Los delegados a la Nacional Liberal por Las Villas. Postulan el día 11

Santa Clara, julio 2.

El próximo día 11, en los salones del Consejo Provincial, se reunirá la Asamblea Provincial Liberal para hacer las postulaciones a gobernador y consejeros por esta provincia.

Hoy se dió a conocer los nombres de los delegados de la Asamblea Nacional del Partido Liberal, que son: Juan Antonio Vázquez Bello, Everardo Benítez, Ramón Lorenzo, Ricardo Rodríguez Martínez, Alejandro Pérez Velasco, José Hernández, Clemente Vázquez Bello, Angel García Silva, Alberto del Junco, Gerardo Cruz, José Rupia, Ignacio Nodarse, Agapito García, Emilio Cárdenas, Julio Cabarga, Antonio Esparza, Joaquín Caballero Milanés, Andrés Calderín, Valerio Chaviano, Rigoberto Ramírez, José Madrazo Mata.

CORRESPONSAL.

EN VISPERAS DE LA REUNION DE LA ASAMBLEA CONSERVADORA PINAREÑA

Pinar del Río, julio 2. (Por telégrafo).

Con motivo de efectuarse mañana la postulación del señor Ramón Fernández Vega para senador y del señor Oscar del Pino Ponce de León para gobernador, ambos por el Partido Conservador, un grupo de más de cien profesionales de la provincia les ofrecerá a ambos y al candidato a la alcaldía, señor Francisco Sarmiento, un homenaje de simpatía en que se hará pública declaración de las causas y motivos que determinan a dichos profesionales a defender las aspiraciones de tan ilustres personalidades. A dicho acto concurrirán, además, prestigiosos elementos de la intelectualidad vueltabajera, algunos de ellos que hasta ahora han estado alejados de la lucha pública y otros que comienzan ahora a actuar en la política siguiendo las doctrinas del senador Wifredo Fernández. Organizan este homenaje los doctores José Pérez Arias, Raimundo Ubieta y Antonio Anillo Sarmiento y consistirá en un almuerzo en el hotel «Comercio».

CORRESPONSAL.

LOS CONSERVADORES DE BAUTA

Admitió y elevó al Tribunal Supremo la apelación del doctor Jacinto de Villiers, de la resolución del Superior Electoral en la reclamación establecida por dicho Letrado contra la convocatoria librada en 16 de mayo del año en curso por Manuel Castellanos Estrada Mora, como Presidente del Ejecutivo Conservador de Bauta.

VISTAS SEÑALADAS. OTRA DE CAMAGUEY

Señaló las siguientes vistas: para el 8 del actual, las de las reclamaciones siguientes: del doctor Jacinto La Vallée contra el Ejecutivo Municipal Conservador de La Esperanza y del doctor Carlos Bustamante, contra la convocatoria librada por Domingo de Para y A. Pueyo, del Ejecutivo Municipal Liberal de Camagüey por la cual se cita a los Delegados a la asamblea municipal de ese partido para continuar la sesión comenzada el 25 de mayo del año en curso, el 12 del pasado junio a las 8 de la mañana, en el local de la planta baja del edificio del Gobierno de esa Provincia.

SOBRE LA CIUDADANIA CUBANA

Arcadio Remedios Langaney, vecino de la finca San Agustín, barrio de Santo Domingo, en el Término de Las Palacios, participo al Tribunal Superior que en el pasado Censo fué inscripto, pero se le negó la cédula electoral, alegando el enumerador que era ciudadano español, que protestó de dicha resolución y expuso que era cubano, porque su padre que era natural de Canarias, falleció diez y siete días antes del Tratado de París y su señora madre es cubana, por lo que de acuerdo con lo que dispone el referido Tratado y habiendo nacido en Cuba, es legítimamente ciudadano cubano, por lo que suplica al Tribunal que previa la investigación necesaria, ordene se le expida su cédula electoral que le corresponde como cubano; acordo contestarle el Tribunal que en el orden electoral la inclusión de un elector en el Registro corresponde resolverlo únicamente a las Juntas Municipales Electorales, con apelación ante la Provincial, sin la intervención de este Tribunal, que no puede por este medio indirecto inmiscuirse en la resolucion de cuestiones sometidas por la Ley a otros Organismos.

SE SOLICITA LA EXCLUSION DE LA POLICIA MUNICIPAL

SAN JOSE DE LOS RAMOS, julio 2.—El señor Antonio Averhoff Morejón, afiliado al Partido Conservador ha presentado un escrito a la Junta Municipal Electoral solicitando, al amparo del apartado cuarto del artículo segundo del Código Electoral, complementado por el decreto 116, de fecha de febrero ultimo, que se excluyan del electorado a todos los miembros de la policía municipal de aquel término, ya que forman parte de la Milicia Nacional.

Existe una gran expectación alrededor de la solución que ha de darle la Junta, pues es el primer caso de esta índole que se presenta.

Con tal motivo tendrá al tanto de los acontecimientos a los lectores del DIARIO.

Corresponsal

El Rotarismo y el momento económico

Con motivo de la convención internacional que los rotarios de todo el mundo acaban de celebrar en la ciudad de Seattle, de los Estados Unidos de América, el nuevo presidente de la institución, señor Clinton P. Anderson, hizo algunas declaraciones de las que entresacamos los puntos más salientes.

El rotarismo ha contribuido en una forma substancial a provocar la adopción de sistemas honestos y eficientes en las relaciones comerciales y profesionales, ha demostrado que su idealismo es susceptible de traducirse en acción en una serie de acciones de carácter cívico en millares de ciudades o regiones, pero el más importante de sus objetivos —la amistad mundial—aun está por realizarse.

En las condiciones económicas actuales las naciones dictan leyes que, desde sus respectivos puntos de vista, garantizan su propia conservación. Y en vista de tal protección no es remoto que tornen más pesada la carga de las naciones vecinas. En terrenos de esta naturaleza es donde fructifica fácilmente la semilla de la guerra.

El mundo necesita actualmente del rotarismo, necesita de cualquier influencia que tienda a apaciguar los ánimos. Es posible que el rotarismo no esté en condiciones de prevenir las discordias internacionales, pero si determina que nos estrechemos las manos amistosamente al través de las fronteras en un anhelo de comprensión mutua y de tolerancia.

La marea está subiendo aún. El futuro no ha disminuído en brillantez. Los hombres, que han visto mermados sus bienes materiales, de un modo natural vuelven los ojos hacia las cosas del espíritu. Hacen una nueva evaluación, se detienen en su carrera desenfrenada y meditan.

Los resultados de seguro serán benéficos. Por unos cuantos años hemos paseado triunfadores sobre las cumbres. Hemos apreciado a nuestros clientes por lo que ellos podían hacer en beneficio nuestro y no por lo que nosotros estuviéramos en condiciones de hacer en favor de ellos. Y a las naciones vecinas las hemos apreciado casi con igual criterio.

Ese es el pasado. Enfrentémonos al presente. La depresión económica irá siendo dominada gradualmente a medida que aparezcan nuevas negociaciones que encuentren nuevas formulas y para lograr que los negocios vuelvan a rendir utilidades. Seguramente quedaremos sorprendidos al descubrir que una firma relativamente desconocida obtiene mayores utilidades que todas las antiguas y gigantescas negociaciones similares juntas. Pero es que del terreno actual habrá de nacer precisamente la nueva generación de los gigantes de los negocios.

Es posible que el rotarismo haya principiado a causar alguna impresión en el mundo de los negocios que actualmente yace postrado y agónico, pero la tarea que se le presenta es más intensa a medida que un nuevo orden de cosas se va imponiendo en el terreno económico. Nacerán nuevas negociaciones y nuevas formas de administración en los negocios serán indispensables. El papel del movimiento rotario no será el de corregir los defectos de las antiguas, sino el de orientar a las nuevas.

Goza esta institución mundial del singular privilegio de corresponderle en el momento actual dar la nota del idealismo y del optimismo, de la fe y de la cooperación, del valor. Una nota que ha de percibirse más allá de las propias esferas de acción de cada rotario, más allá de las colectividades respectivas.

En la suna se mece un nuevo mundo. El rotarismo tiene un puesto preeminente a su lado.

DELE A SU PIEL
el color de moda

No es un conflicto de razas, sino algo que significa la última impresión de la moda: el color llamado por los americanos "sun burnt" (tostado de sol).

CONSERVE LA LINEA DE SU CUERPO

manteniéndose algunas horas cada día en contacto con la Naturaleza. Goce de estas cuatro cosas:

AGUA, AIRE
SOL, ARENA

Hay una manera fácil, cómoda, práctica y segura de adquirir el color tostado de moda y conservar la línea perfecta.

COMPLETAMENTE GRATIS

y es entrando en el Concurso de la revista ORBE, concurso titulado:

LA INSTANTANEA DE LA SUERTE

Busque en ORBE las bases de este Concurso.

JULIO el mes de EL ENCANTO

Cintas para adornos

*

para el pelo

Cintas floreadas para niñas, la vara 35 c.

Cintas de diseños escocés, de seda, en preciosas combinaciones de tonos, v. 50 c.

Cintas de moaré de seda, gran surtido de colores, ancho No. 80 la vara. 35 c.

Cintas anchas para bandas de faya y moaré, ancho No. 100. la vara. 40 c.

PLANTA BAJA

El Encanto

No es cuestión de suerte; es el resultado de un sistema.

Cuando se dice que «El Encanto» es una casa con suerte porque todas las Ventas le salen bien, parece como si nosotros jugásemos a hacer negocios. «El Encanto» no se permite jugar a esas cosas. "El Encanto", si juega, juega limpio.
Estas Ventas de "El Encanto" no pretenden sorprender solamente con los precios más bajos de la Habana. Para ello bastaría con adquirir en saldo artículos «especiales» fabricados para imitar los de primera calidad. Lo que hace "El Encanto" es ofrecer "a esos precios" sus verdaderos artículos, los adquiridos a principio de temporada y para "toda" la temporada. Esos artículos siempre de primera calidad que tanto crédito han dado a esta casa.

En cualquier departamento puede usted confrontarlo

VEA USTED ESTOS EJEMPLOS:

0.60 0.60 0.75 0.75 0.60

Vestidos para niñas, de soisette y tobralco en nuevas estampaciones infantiles. Gran variedad de estilos, Todas las tallas.

0.90 0.75 0.90 0.90 0.90

Vestidos para jovencitas, de batista en diversos dibujos estampados. Varios modelos.

Todos los vestidos de hilo han sido igualmente rebajados a precios sorprendentes

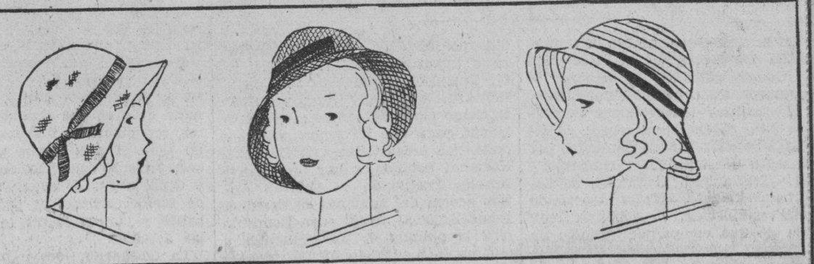

1.75 Sombreros en paja y en colores de novedad con adornos de cintas fantasía. Estilos para niñas y jovencitas.

TERCER PISO.

JULIO: el mes de "El Encanto"

El Encanto

Los clientes del Interior pueden solicitar al Departamento Postal los Catálogos de estas grandes ventas.

M.E.C.D. 2016

9A SECCION

TELEFONOS:
Dirección. . . . A-4151
Jefe de Redacción . A-3205
Sección de Sports . M-7911
Suscripciones. . . . M-7911

DIARIO DE LA MARINA

TELEFONOS:
A. Clasificados . . . A-3333
Agencia Vedado. . M-2613
Agencia Marianao FO-7230

9A SECCION

AÑO CIEN — ACOGIDO A LA FRANQUICIA POSTAL — LA HABANA, DOMINGO, 3 DE JULIO DE 1932 — EL PERIODICO MAS ANTIGUO DE CUBA — PAGINA QUINCE

La España actual

LA AGRESION A VENTURA GASSOLS

Por LEON ICHASO

Muy incivil y muy inoportuna la agresión contra Ventura Gassol, Consejero de Educación de la Generalidad, íntimo amigo y Lugarteniente de Maciá y poeta laureado. Las exaltaciones catalanistas del agredido no justifican semejante atropello y desmán. Es verdad que el señor Gassol se cuenta entre los partidarios de la Esquerra que con más fogosidad y más vehemente radicalismo ha propugnado la causa del Estado catalán. Es verdad que en otros tiempos defendió acérrimamente, junto con Maciá, el separatismo catalán y peregrinó con él por los Estados Unidos, por Cuba y por otras Repúblicas americanas, en tenaz propaganda por la independencia de su región. Es verdad que aun después de constituída la República ha ido en algunas de sus manifestaciones catalanistas más allá de los límites discretos y ha llegado a ciertas fogosidades que no se avenían muy bien con aquella comprensión y compenetración hispano-catalana sobre la que tanto se ha hablado y machacado. El lector recordará aquel discurso suyo de Manresa, repetidamente comentado en esta sección en el que afirmaba de un modo rotundo y explícito que los catalanes «ni eran ni querían ser españoles».

Pero ni estos acaloramientos propios de un catalanismo fanático y extremado —y aún quizás un tanto efectista— ni ninguna otra causa cohonestan un desafuero tan irrespetuoso y tan vejaminoso como el perpetrado contra el señor Gassol. Si se trata de una broma es a la verdad bien pesada. Por mucha que sea la hostilidad de no pocos elementos españoles, más contra lo que el Estatuto catalán tenga de contrario a la unidad y soberanía de España que contra la autonomía discreta y harmónica de Cataluña, no es con violencias como se resuelve este problema. Estas, irritando y exasperando los ánimos de los catalanistas—sobre todo de los de la Esquerra—vienen a agravarla y agudizarla. Nunca más inoportuna que ahora toda clase de violencia. En estos momentos de mutuas exaltaciones es precisamente cuando más han de estremar y unos y otros la moderación y la prudencia. Con la misma energía han de condenar las amenazas, los extremismos radicales y la hispanofobia de algunos elementos catalanistas, que las cerrazones intransigentes, los excesos de celo y el anticatalanismo hermético de ciertos unitarios. Muy reprobable es que en esta hora crítica en que con tanto ahinco y empeño y con la vista puesta en la suerte futura de España, se trata de buscar una solución definitiva, decorosa y satisfactoria para todos en una cuestión tan larga y tan compleja, haya periódicos catalanes como «Nosaltres Sols» que renieguen de su sangre española. Pero no es menos censurable que en publicaciones castellanas —entiéndase españolas— se excite a dar de mano y a enterrar el Estatuto catalán y a tomar medidas drásticas contra Cataluña.

Nos explicamos nosotros la indignación del señor Maciá ante el ultraje cometido contra el señor Gassol. Son estrechas, son fraternas la amistad y la camaradería que a ambos los liga. Ocupa además el señor Gassol uno de los primeros puestos en la Generalidad de Cataluña. Comprendemos el inquieto empeño del señor Maciá en que se pongan al descubierto los autores del desmán y en que se los castigue con la dureza y el rigor que merecen. Pero obra muy cuerdamente en dar instrucciones a los jefes catalanistas para que calmen las impetuosidades y las represalias de la juventud catalana. Sería muy absurdo pensar que es España la que por atacar a Cataluña ha inferido ese agravio al señor Gassol. España no puede estar representada en cuatro maleantes que en alevosa emboscada caen navaja en mano sobre un solo individuo. Tampoco el señor Gassol representa a toda Cataluña. Hay en ella muchos —los de la Lliga Regionalista, por ejemplo, a la cual pertenece Cambó y todos los sectores de la derecha— que rechazan los radicalismos del señor Gassol. Con no menos energía que el señor Maciá han protestado la prensa y el pueblo españoles contra la insolente hazaña. La Asamblea Nacional ha interpretado también esta vez los sentimientos de ese pueblo que, a fuer de caballeroso, reprueba y recrimina tales atentados.

El señor Maciá y sus compañeros del Consejo han de mirar la fechoría como un hecho aislado, como un delito vulgar en cuyo esclarecimiento y en cuyo castigo ejemplar han de tener seguramente la policía y la justicia españolas tanto afán y ahinco como los más fervorosos catalanistas. Ni España necesita procedimientos de esta índole para impugnar y contener demasías catalanistas ni la Generalidad ha de aprovecharse, seguramente, de ellos para azuzar los ánimos contra el Estado español. Tal actitud, además de injusta, sería antipolítica y en vez de facilitar y apresurar la aprobación del Estatuto, lo obstruiría y retardaría. Lo que en este problema no se consiga con la buena fe, con la ecuanimidad y con mutua y sincera comprensión de todos no se ha de conseguir con las provocaciones y las amenazas y las actitudes airadas.

Más de veinte mil personas esperaban en Barcelona a Ventura Gasols

Centenares de jóvenes exaltados se disponían a vengarse de la paliza dada al Consejero de la Generalidad

«Estamos dispuestos a hacer cualquier sacrificio por las libertades de Cataluña—dijo Maciá al recibirlo—. También estamos luchando por las libertades de otros pueblos»

MADRID, julio 2 (INS.)—El estudiante José Cabanillas, ha sido arrestado hoy por la policía, por acusarle los agentes de la Secreta de ser uno de los que agredieron ayer al poeta catalán y consejero de Educación del gobierno de la Generalidad de Cataluña, don Ventura Gassols.

La policía no ha querido informar a los representantes de la prensa si Cabanillas ha confesado o no su participación en el hecho que causó gran indignación tanto en Cataluña como en Madrid.

GASSOLS FUE RECIBIDO TRIUNFALMENTE EN BARCELONA

BARCELONA, julio 2 (INS.)— El coronel Francisco Maciá, los consejeros de la Generalidad de la que es presidente y el rector de la Universidad de Barcelona figuraron entre las veinte mil personas que acudieron a la estación del ferrocarril del Mediodía para recibir al consejero de Educación en Cataluña, don Ventura Gassols, que regresó hoy procedente de Madrid. El público se abrió paso por entre el cordón establecido por la policía, que no pudo contener el empuje de gentío tan enorme.

Centenares de personas lograron penetrar en el andén a la llegada del tren de Madrid. Ventura Gassols, al descender del coche, fué abrazado con entusiasmo por muchas personas del público.

El coronel Maciá, después de estrechar la mano de su ex secretario, declaró:

«Estamos dispuestos a hacer cualquier sacrificio por las libertades de Cataluña.

«No perderemos la serenidad—agregó—si se nos da lo que pedimos. También estamos luchando por las libertades de otros pueblos de España».

CATALUÑA NO OLVIDA SUS GLORIOSAS TRADICIONES ESPAÑOLAS

BARCELONA, julio 2 (US.)— Los jefes políticos de Cataluña que estaban siempre dispuestos a aceptar una fórmula de compromiso con el fin de mantener la unidad de la nación y al mismo tiempo ganar la amistad del resto de España, tienen razones para sentirse optimistas después de las ovaciones que se dieron a Ventura Gassols a su llegada a esta ciudad procedente de Madrid.

El poeta laureado de Cataluña, cuya larga melena negra fué objeto de burlas por parte de algunos jóvenes madrileños ayer, se ha convertido rápidamente en un mártir de la causa nacionalista.

Ventura Gassols, que es uno de los más ardientes defensores de una España grande, a pesar de un gran amor a la Patria Chica, ha sido de los primeros en protestar contra el entusiasmo de las multitudes.

«El accidente no tiene importancia y debe considerarse como una cuestión de índole puramente personal», dijo.

Pero a pesar de las palabras del poeta melenudo las muchedumbres continuaron reuniéndose esta noche en la Rambla y la policía recibió instrucciones del coronel Maciá, presidente de la Generalidad, para que evitasen cualquiera alteración del orden.

Centenares de jóvenes exaltados se disponían a «vengarse» y las autoridades temían que fueran atacados algunos españoles distinguidos, lo que provocaría una serie interminable de represallas en toda España.

«Estamos en un período crítico», dijo Gassols a un grupo de admiradores suyos, esta noche.

«Nuestra causa puede resultar seriamente afectada si concedemos demasiada importancia a un incidente trivial. Tenemos enemigos de nuestros ideales en España, es verdad; pero no es menos cierto que cada español considera a cada catalán como un hermano y un amigo. Todos somos hijos de la misma madre Cataluña, políticamente la más vieja de las hijas de España, desea emanciparse porque ha alcanzado la mayoría de edad. Desea regir su propia casa bajo la dirección de la madre; pero la emancipación no significa que olvidemos la sangre que corre por nuestras venas ni nuestras gloriosas tradiciones españolas.

«Eso está lejos de nuestro pensamiento. La historia de Cataluña desde los días del glorioso conde don Ramón ha estado íntimamente unida a la de España y dependemos tanto de las demás provincias que todo lo que queremos debemos obtenerlo por medio de una amistad fraternal sin provocar antagonismos que perjudicarían nuestra causa y finalmente nos perjudicaría a nosotros mismos».

El poeta fué muy aplaudido. Se oyeron varias veces distintos vivas a Gassols.

El poeta llegó esta mañana. Más de veinte mil personas esperaban en los alrededores de la estación para hacerle un ruidoso recibimiento.

Maciá estaba ansioso por saber que no le había ocurrido nada importante a su «muchacho». Asegurando al poeta que Cataluña estaba a su lado, habló Maciá al público, diciéndole:

«Estamos dispuestos a hacer toda clase de sacrificios por nuestras libertades y recordemos que aspiramos al gobierno propio. Somos solamente la vanguardia. Los demás nos seguirán. Creemos en la paz sobre todas las cosas y permaneceremos con serenidad cuando se nos conceda todo lo que pedimos.

Gassols fué abrazado por varios centenares de personas en los andenes de la estación. Algunas mujeres se le acercaron tratando de tocar la chaqueta al poeta, como si tuviera algunas virtudes divinas.

Aseguró Gassols que regresará a Madrid pronto para seguir ayudando a los diputados en su lucha en las Cortes a favor del Estatuto.

LA RECEPCION A GASSOLS EN BARCELONA

MADRID, julio 2.US.—Los periódicos madrileños comentan en primera plana hoy el recibimiento hecho al diputado Gassols en Barcelona.

La mayoría de los periódicos están de acuerdo en que el incidente no era lo suficientemente importante para meritar tal acción de parte de los catalanes. Los periódicos conservadores ridiculizan el episodio calificándolo de «payasada de ópera cómica».

Siete patrullas, formando un total de veintiún aviones, llegaron ayer a Madrid, completando el recorrido

Nueve patrullas, compuestas en junto por veintisiete aviones, salieron el jueves de Getafe para dar a vuelta a España y excepto dos de aquéllas, las demás han arribado sin novedad

BARCELONA, julio 2.—INS.— En viaje de regreso a Madrid, ocho de los aeroplanos militares que salieron hace días del aerodromo de Getafe para dar la vuelta a España abandonaron esta mañana el aerodromo de Barcelona, sin el menor incidente.

GRANDES FIESTAS A LOS AVIADORES TRIUNFANTES

MADRID, julio 2.—INS.—Se están preparando grandes fiestas para recibir a los aeroplanos militares que salieron de Getafe hace días para dar la vuelta a España. Los festejos se organizan por una revista de aeronáutica.

Las ceremonias de recibimiento a los aviadores se efectuarán en el aerodromo de Barajas, que se encuentra a nueve kilómetros de Madrid, adonde se espera lleguen los pilotos en las primeras horas del anochecer.

El ministro de la Guerra, señor Azaña, entregará una Copa al aparato que más se haya dstinguido por su velocidad, prácticas de bombardeo y condiciones generales.

En el programa figuran un banquete y un baile, así como un certamen de belleza en el que se escogerá a «Miss Aerodromo».

Se tiene entendido que en los vuelos nocturnos que se han de efectuar en honor a los aviadores triunfantes, participarán treinta aeroplanos. El aerodromo estará suntuosamente iluminado y se cree que más de 25.000 personas asistirán a las fiestas.

ACCIDENTES DE AEROSTACION EN GUADALAJARA

GUADALAJARA, julio 2.—INS.— El comandante Gustavo Urrutia se fracturó una pierna cuando el aeróstato que piloteaba descendió bruscamente a tierra, según las noticias que recibieron hoy de Sierra Siniestra.

El globo quedó totalmente destruido.

El comandante Urrutia pertenece al Parque de Aerostación militar de Guadalajara.

SIETE PATRULLAS TERMINAN LA VUELTA A ESPAÑA

MADRID, julio 2.—US.— La llegada de veintiún aeroplanos al aerodromo de Barajas en las primeras horas de la noche de hoy, fué la señal para que el numeroso público que se había congregado en el mismo estallara en larguísimas ovaciones.

Nueve patrullas compuestas de veintisiete aparatos salieron de Getafe el jueves por la mañana para dar la vuelta a España y solamente dos patrullas fracasaron en el vuelo.

La patrulla de Albacete fué una de las que mala suerte, debido a que uno de los aeroplanos que la componían se vió obligado a aterrizar en Zamora debido a irregularidades en el funcionamiento del motor; otra patrulla quedó en Calzadilla de la Sierra.

El premio se entregará a las once de la noche y la patrulla Logroño es la que tiene mayor probabilidades de ganarlo.

Más de veinticinco mil personas se trasladaron en automóviles al aerodromo Barajas, que se encuentra a nueve kilómetros de Madrid. Durante el día se preparó un salón de baile y la fiesta durará toda la noche.

En el festival fué elegida una muchacha «Miss Aeroplano», la que será reina de la fiesta.

Mientras tanto más de veinte aeroplanos militares estuvieron realizando acrobacias en el aire sobre el aerodromo.

Los aeroplanos salieron de Getafe el jueves por la mañana y llegaron a Barcelona el mismo día. De Barcelona partieron esta mañana y aterrizaron en Barajas a las 7:25 de la noche.

POSPUESTA HASTA MAÑANA LA ENTREGA DE LA COPA AL VENCEDOR DE LA JIRA ALREDEDOR DE ESPAÑA

MADRID, julio 2.—US.—La entrega de la copa al ganador de la jira de España será aplazada hasta mañana. Se había anunciado que la ceremonia sería a media noche.

Mediante concursos, se establecerán nuevos servicios marítimos españoles con todas las repúblicas americanas

«El Gobierno—dice el Ministro de Marina—no ha pensado en suprimir las líneas que relacionan a España con esos países, pero primero se saldarán las cuentas con la Trasatlántica»

MADRID, julio 2 (ST.)— Interrogado el señor Giral acerca de las comunicaciones marítimas, contestó:

José Giral

Se ha nombrado una comisión que estudie el dictamen del proyecto de ley leído en las Cortes, anulando el contrato con la Trasatlántica y liquidando las cuentas de esta Compañía.

Dicha Comisión estudiará cuanto se relacione con las comunicaciones marítimas.

En esta cuestión queda mucho por hacer y todo quedará arreglado cuando se redacte la nueva ley.

La consecuencia de ello será establecer nuevos servicios, mediante concursos.

Esperamos que todo quede listo dentro de este año.

El Gobierno no ha pensado en suprimir las líneas que relacionan a España con los países americanos.

Primero hay que saldar las cuentas con la Trasatlántica, después de aprobar la nueva ley y, por último, establecer los servicios.

Queremos que ninguna República sudamericana quede sin comunicación con España.

Posiblemente el sistema será muy distinto del que utilizó la Dictadura.

Será un sistema de subvención a tanto por ciento según milla navegada.

Al concurso tendrá que acudir un consorcio de las principales Compañías de navegación porque ninguna tiene, por sí sola, flota suficiente.

En este concurso figurará la Trasatlántica.

Al consorcio aportará el Estado tres barcos de su propiedad.

Fomentaremos las relaciones comerciales aunque tengamos que luchar con la competencia extranjera, la crisis económica mundial y el proteccionismo que dispensan las naciones a su navegación.

En breve quedará resuelto el dictamen sobre la Subsecretaría de la Marina Civil.

Otra Comisión trabaja para informarnos sobre la flota de las bases navales y arsenales y astilleros para llevar las correspondientes cifras al presupuesto próximo.

Otra Comisión estudia la venta del material inútil.

Otra se pondrá al habla con el Sindicato carbonero de Asturias para que aquél proponga las pruebas a que habrán de someterse los carbones asturianos para emplear su producción en los buques de guerra.

Queremos consumir la mayor cantidad posible de carbón nacional.

Acerca de la Compañía Trasatlántica

Acerca de la Compañía Mediterránea ésta tiene la obligación de poner quilla a dos buques que debe construir en astilleros nacionales para los servicios de Fernando Póo.

Los trabajos deberán comenzar dentro del mes próximo.

Por último el señor Giral, hablando de la Conferencia del Desarme, dijo:

—En Ginebra trabajan comisiones técnicas; pero yo soy poco optimista. Se avanza poco.

En lo que se refiere a la marina de guerra no se ha tomado acuerdo todavía.

"LA DANESA"

LECHE DE DINAMARCA

No es más barata la que menos cuesta, sino la de mayor rendimiento. Leche «LA DANESA» rinde más

Distribuidores:

Tous, Solís y Co. S. en C.

Sucs. de Suárez Tous y Cía.

Telf. A-5540.—Habana.

COMENTARIOS A LA NOMINACION DEMOCRATICA

El problema de la prohibición es uno de los que la Prensa española considera más grave

MADRID, julio 2.—INS.— La prensa de Madrid comenta con interés el resultado de la nominación presidencial de la convención democrática nacional de los Estados Unidos. La atención con que la prensa española ha seguido la batalla política americana se concentra en la actitud de los partidos y especialmente el democrático, respecto de los aranceles, que, en opinión de los españoles, causa enormes perjuicios a las exportaciones de España.

El problema de la prohibición es uno de los que se considera más graves y la prensa refleja el interés del público por saber la forma en que finalmente ha de resolverse.

En su editorial de hoy, el periódico «ABC» dice:

«El próximo Presidente americano puede producir una solución definitiva del problema de las reparaciones».

«Los católicos—sigue diciendo ese periódico—atribuyen la nominación de Franklin D. Roosevelt al hecho de que es protestante».

La designación de Roosevelt para candidato democrático no ha producido muchos comentarios por la prensa, a causa de no ser conocido en este país. Todos los comentarios versan sobre la plataforma.

PALUDICOS AL HOSPITAL

Se ordenó ayer al jefe local de Candelaria remitiera al Hospital de Guanajay los atacados de paludismo Juan Cabrera, Evelio Noroña y Julián Pino.

GRAN PREMIO EN PARIS A UN NIÑO ESPAÑOL

Diez mil pesetas de multa al «A B C» por dar la noticia de la bancarrota del Municipio

MELILLA, julio 2.—(US).—Informes recibidos de Casa Blanca aseguran que Pepito Sánchez, joven español de quince años de edad conquistó el gran premio en el conservatorio de música de París.

Pepito es hijo de una antigua familia española que ha residido en Casa Blanca por varios años. Sus estudios en París fueron pagados por el residente francés St. Lucien.

La colonia española dió las gracias más expresivas al residente por su noble acción.

10,000 PESETAS DE MULTA AL PERIODICO QUE PUBLICO LA NOTICIA DE LA BANCARROTA DEL MUNICIPIO DE MADRID

MADRID, julio 2.—(US).—El editorial del ABC de ayer, diciendo que el Municipio de Madrid estaba en plena bancarrota, fué penalizado por el gobierno y el periódico multado en 10,000 pesetas.

El periódico insistió, después de que el alcalde Rico había repetidamente negado los cargos, que el editorial decía verdad.

Ratoncito Perez

¡¡ME HUELE A QUESO!!

UNA HERMANA DE LA CARIDAD FUE ASESINADA

Por el Gobierno ha sido concedida una condecoración al Embaj. de la Argentina

MADRID, julio 2. (INS).—La hermana de la Caridad María Matilde, que prestaba sus servicios en el Asilo de Ancianos de esta capital, fué asesinada hoy a puñaladas por uno de los asilados a quienes atendía.

El matador se llama Francisco Manzano y tiene 76 años.

Irritado porque la hermana María Matilde le regañó por su egoismo y porque constantemente estaba buscando pendencias con los demás compañeros del establecimiento benéfico, el anciano se lanzó sobre la religiosa clavándole un estilete en el corazón.

Manzano ha sido arrestado.

LA CRUZ DE ISABEL LA CATOLICA AL EMBAJADOR ARGENTINO

MADRID, julio 2. (INS).—El gobierno republicano ha concedido la Gran Cruz de Isabel la Católica al Embajador argentino señor García Mansilla. El diplomático argentino representa a su país desde hace años en esta capital y goza de generales simpatías. Ha sido uno de los más entusiastas promotores de la amistad hispanoargentina.

ENCARGADA ACUSADA

Angel Rabasa Sirena, vecino de Amistad, 94, denunció a la policía Judicial, que con motivo de tener que ausentarse de la Habana, dejó a la señora Josefa María Valdés y Socarrás, como encargada de la casa Neptuno, 74, y a su regreso dicha señora lo ha arrojado de dicho lugar, después de haberse apropiado del alquiler de varios inquilinos y de la suma de 17 pesos que le entregó para que abonara el flúido gastado.

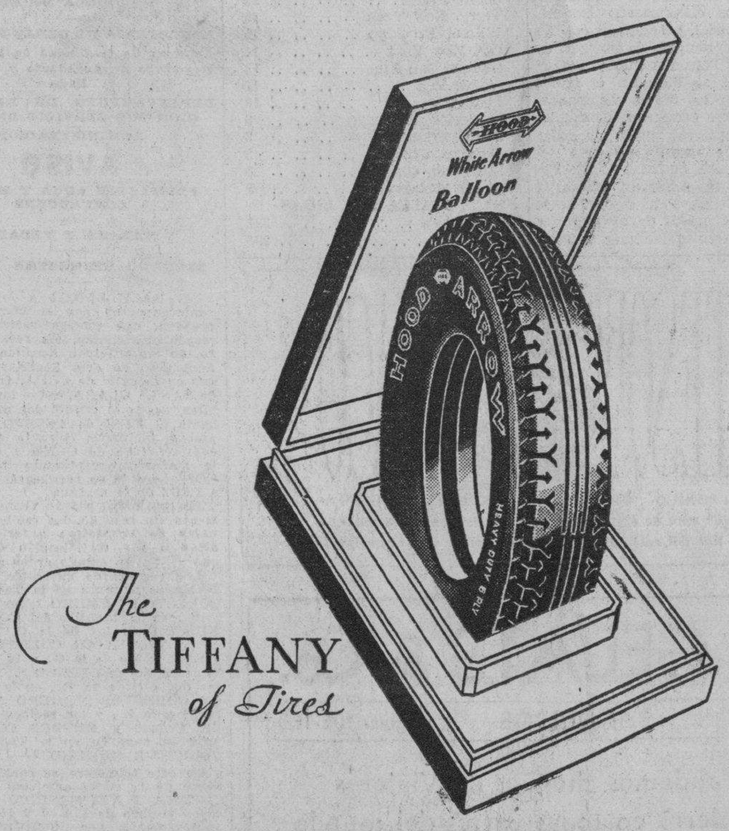

The TIFFANY of Tires

ESPAÑA POLITICOS Y PRENSA

FRAGMENTOS

(Para el DIARIO DE LA MARINA)

«...Al señor March se le pidió repetidas veces para hacer la revolución, **después de acaecidos** los hechos de que ahora se le acusa.

El señor March negó ese auxilio que se le pedía. Ahora se le persigue, se le acosa y se le derriba.»—**Honorio Maura.**

—.—

«Señor don Juan March.

Mi querido amigo: Tuve que pasar la tarde y la noche ayer en Ciudad Real por motivos urgentes profesionales, y por ello no fuí al Congreso. Ya sabe usted que mi voto está con los de sus amigos, y lo tengo a mucha honra. He leído su discurso, que me parece completamente demostrativo... si pudiera demostrarse algo a la pasión, que es inconmovible. Pero el ambiente le es a usted tan favorable que no debe importarle.

Usted conoce mis ideas y mi adhesión a la República y, en general al Gobierno. Ello no impide, a pesar del carácter político que inevitablemente ha tomado este asunto, que considere como un error la persecución de que es usted objeto. Y a las consideraciones de orden general se unen en este caso las del amigo, pues lo soy muy sinceramente suyo.

Con todo afecto, **G. Marañón.**»

—.—

... ...

«Ya hemos conseguido la aprobación del artículo 1o, en el que se dice que Cataluña se constituye en región autónoma. Se aprobarán también los otros artículos, acaso como éste, con modificaciones de redacción. Ahora se habla y se discute sobre la importancia de la palabra «región» o «nación». Existir, esa importancia; pero yo he de decir que nación autónoma o región autónoma, lo que gobierne la Generalidad, la actuación de este Gobierno será lo mismo si es región como si es nación, porque no dejará de ser Cataluña. Sería insensato hacer hincapié en una cuestión de palabras, aun cuando reconozcamos que la definición actual hiere nuestros sentimientos nacionalistas. Yo entiendo que es la victoria grande para Cataluña, y creo que acabarán todos por comprender que cuanto más libertades se concedan a Cataluña, más se estimará a España.

Un político español que tiene una clara visión de la situación ha dicho que, sin resolverse el problema de Cataluña, la República no podrá vivir. Cataluña está decidida a obtener sus libertades, y lo ha manifestado así repetidas veces, pero es preciso que lo repita siempre mostrándose unida en esta aspiración común.»

F. Macía, en un mitin celebrado en Torá, (Lérida).

—.—

«Debemos reconocer la legitimidad de la República por su origen democrático y por acomodarse al progreso de los tiempos. Debemos respetar la Constitución, porque es ley, pero esto no quiere significar intangibilidad y acatamiento ciego, pues se trata de un estatuto exótico, de un papel dictado sin recoger el alma nacional y hay que revisarla, en bien de España, y de la misma República desde el campa republicano.

Para hacer una Constitución no basta copiar las extranjeras, sino reflejar las modalidades y hasta los errores del propio país. Cuando la Constitución es otra cosa, no es nada e incapacita la vida de los Gobiernos.

Yo recuerdo asombrado que un ministro, después de aprobada la Constitución, dijo que quedaba indefenso el Estado, y por eso surgió la ley de Defensa de la República, que es un verdadero atentado a los principios constitucionales. Es una Constitución inservible, vaga, indefinida e ineficaz en la práctica, pues a estas horas aún discuten los parlamentarios si es federal o unitaria. Una Constitución en España tiene que ser unitaria, porque el patriotismo es consustancial con nuestra nación.»

«Las persecuciones que estamos presenciando —agregó —profanan la verdadera libertad y desacreditan al Gobierno, que pudo resolver el problema religioso por medio de un Concordato, sin lastimar el sentimiento del país. La República no podrá vivir en paz hasta llegar a una concordia con la Iglesia, y se expone a destruir su propia obra si, llevada de una superstición revolucionaria, sigue su política sectaria».

... ...

«Se aspira —añadió—a establecer una nación catalana que ejerza la hegemonía de España y deje exhausta y menguada a na otra nación, cansada de parir naciones con el esfuerzo de su genio. No debemos consentirlo pues si no vibra ante tal peligro el país enterio, habrá que decir el **finis Hispania** ha sonado trágicamente».

(**Melquiades Alvarez** en un mitin celebrado en Pontevedra).

De la colección de

UN OCIOSO.

Barcelona, Junio de 1932.

LAS SOCIAS DEL LYCEUM VAN HOY DE EXCURSION A VARADERO

La femenina institución Lyceum, que preside la señorita doctora Piedad de la Maza, ha organizado para hoy, intersocias, una excursión a la Playa Azul.

A las 7 de la mañana partirán desde la Estación Terminal, las distinguidas excursionistas.

Donde Quiera que Vaya no le irá bien si no toma

CARABAÑA

EL PURGANTE UNIVERSAL

Donde Quiera que Esté tendrá buen cútis si usa Jabón Carabaña

M.E.C.D. 2016

DIARIO DE LA MARINA

FUNDADO EN 1832

Dirigido hasta 1919 por D. Nicolás Rivero y Muñiz.

OFICINAS: HABANA, PRADO 103— NEW YORK: 516 FIFTH AVE.

Editado por la Cía. DIARIO DE LA MARINA. (S. A.) cuyo programa consiste: «en la defensa de los intereses generales y permanentes de la Nación cubana, de los especiales de la Colonia española establecida en la misma y de la unión y armonía entre los diversos elementos que conviven en el país».
—Art. 1o. de los Estatutos.

TELEFONOS

Dirección. . . A-4151
Administrador, Contador, Anuncios M-7911
Suscripciones M-7912
Quejas, Talleres y Correo M-7913
Jefe Redacción A-3205
Clasificados. A-3333
Agencia del Vedado. F-2613
Agencia de Marianao. FO-7380

PRECIOS DE SUSCRIPCION AL «DIARIO DE LA MARINA»

Habana y Provincias.
Mes. . . . $ 1.60
Trimestre. $ 4.20
Semestre . $ 8.00
Año . . . $15.00

Extranjero
Trimestre. $ 5.00
Semestre . $ 9.50
Año. . . . $18.00

Edición Dominical: (Para el extranjero solamente)
Semestre . $ 3.00
Año . . . $ 5.00

DEL PENSAR Y DEL VIVIR

APASIONAMIENTOS

«LA PASION ES ACCION».—DUGALD STEWART.

Si hemos de creer a los espíritus timoratos, el pueblo español padece un gran vicio que anula todos los efectos de sus claras y notorias virtudes. Es noble, es generoso, es abnegado, es trabajador, es inteligente y activo; pero es apasionado. La pasión en él, contra lo ordenado en la máxima, quita conocimiento. Si tuviera la calma del sajón, la imperturbabilidad del indio, la resignación del mogol, su perfección moral hallaría, como recompensa, un número incalculable de bienes. Pero el español es arrebatado e impulsivo; no hay sino observar sus modales, el tono de su voz, el brillo ardiente de sus pupilas. Por eso su historia es la de las guerras civiles y su religión es siempre fanática. Tal es la razón evidente de su atraso y de sus desdichas.

Hace ya algún tiempo que va perdiendo prestigio la teoría que clasifica las razas en superiores e inferiores y que atribuye a unas determinados vicios y a otras señaladas virtudes y excelencias. Pasó el tiempo de las afirmaciones rotundas, como la de Tácito: «Germani depredant», o la de Don Leopoldo O-Donnell: «España es un presidio suelto». Hoy no se puede generalizar tanto cuando se habla de razas y hay tratadistas como Colajanni, que desmienten rotundamente la supuesta superioridad de unas masas de hombres sobre otras. Claro es que el clima, la herencia de siglos y muchas causas étnicas pueden tener y tienen de hecho manifestaciones colectivas especiales; pero no es fácil hablar de España en general cuando se trata de definir caracteres e idiosincrasias, siendo su territorio tan diferente, sus razas tan varias, sus climas tan opuestos y sus costumbres tan diversas. Suponiendo que Sevilla sea muy apasionada, ¿lo serán en el mismo grado Barcelona, Coruña o Huesca? Preciso es andar en esto con los pies de plomo que recomendaba Bacon de Verulamio a los improvisadores alados de investigación.

Con todo: vamos a conceder que España sea un país excesivamente apasionado y que este apasionamiento se manifieste en todos sus actos y en la discusión de todos sus problemas, como actualmente en el Estatuto catalán. ¿Se está bien seguro de que el apasionamiento es un mal? ¿No sería harto peor una inhibición absoluta o una pasividad indiferente? Se dirá que cabe, entre la pasión y la indiferencia, un término medio, que es la reflexión serena; pero la reflexión serena es algo individual, que no puede darse en las muchedumbres; éstas se apasionan por un problema se abstienen. Un pueblo estudiando junto a una mesa, rodeado de matraces y de fórmulas cabalísticas y apoyando la mano en la frente pensativa, a la luz de una lámpara es algo absurdo. La reflexión es una función exclusivamente individual; no se da en batería. La muchedumbre se entusiasma por una idea o la menosprecia; no cabe en ella es término medio que, según el latino, guarda la virtud. Y es natural que así suceda: no se trasmite en ondas la frialdad, sino calor la luz, la electricidad, el sonido, el flúido hertziano, el magnetismo, todo lo que produce actividad o excitación. La reflexión no es una fuerza, sino una barrera opuesta a la energía desbordada, un dique presentado a la exaltación. Los diques no se trasmiten ni contagian. Por eso, las teorías conservadoras y, con mayor motivo, las reaccionarias (excepto cuando predican la violencia) nunca pueden ser populares; sus adeptos tienen que ser hombres reflexivos y timoratos o gentes que se muevan por determinado interés. Contagian su entusiasmo a las muchedumbres los que lo sienten: Tirteo Xerxes, Marat, Robespierre, Washington, Santos Louverture. Un sabio que discute la luz del Tabor no puede esperar sino el abandono de la plebe o el graznido tardío de los gansos del Capitolio.

Aun en el orden individual es sano el apasionamiento. «La acción es pasión», escribió el autor escocés del «Ensayo sobre el Entendimiento Humano» y, siglos antes, había dicho el peripatético que «La vida es el movimiento». Pero no hay movimiento sin excitación previa. La inmovilidad es la muerte y los hombres pueden morir; pero la humanidad se perpetúa; deja a los individuos la reflexión y ella procede por apasionamiento.

Y hay pasión y debe haberla en el mismo estudio. ¡Desdichado el investigador que no se apasione por una preparación puesta bajo el microscopio, por un cálculo comenzado en el encerado, por un precipitado en el tubo de ensayo, por una investigación emprendida en el silencio de una biblioteca! Como el hierro, el cerebro humano no puede ser trabajado en frío. Por ello las grandes transformaciones que han decidido el destino de los pueblos han sido llevadas a cabo en épocas de pasión encendida. Los grandes y decisivos avances no se llaman involuciones, sino revoluciones; sus héroes no son los Wambas, ni los Cincinatos, sino los Alejandros y Augustos. Sus Soberanos no hallan sus símbolos en Carlos el Simple, sino en el Temerario. Pedir a los pueblos reflexión es como exigirles servidumbre; es absolutamente preciso que sientan la pasión o el amor al yugo.

Se asegura por algunos historiadores que el fuego primero debió ser encendido por el frote reiterado de dos pedazos de madera. Lo niego de un modo rotundo y no hay sino probar a encender fuego de ese modo. La chispa, primera que vieron los hombres procedió del rayo y fué imitada por el choque violento del hierro con el pedernal. El choque es necesario, como lo es la caída de potencial y el previo desequilibrio, para que se manifieste la fuerza. Y la pasión es eso: un desequilibrio de energías, que se traduce en fuerza al equilibrarse de una manera rápida. En las colectividades el apasionamiento es la vida; sin él no puede haber sino quietud, estancamiento y marasmo.

La reflexión debe ser, en todo caso, aconsejada a los individuos cuando llegan al arrebato. Observa Bergson que basta hacer sentarse a una persona enfurecida para que se tranquilice mucho. Pero a las muchedumbres no se las puede hacer sentar; si lo hiciesen, dejarían de ser muchedumbre para convertirse en rebaños, como los tigres dejan de ser fieras cuando se suben a los taburetes del circo, al mandato del domador. Es menester que las colectividades populares se apasionen. Demasiado pronto vendrá el cansancio. No dejan de ser hechas las cosas por sobra de entusiasmo, sino por falta de fervor.

Y, si aparecen dos apasionamientos en pugna mejor que mejor. De las dos fuerzas saldrá la resultante paralelográmica. Lo que no debe ser es que, entre dos opiniones venga, tal vez, la errónea, por ser la única apasionada. ¡Pasión, pasión siempre, de un lado y de otro lado! Fué la pasión la que hizo formarse a los primeros hombres y hará palpitar a los últimos dentro del vientre maternal y esa pasión fué, sin duda, la que hizo encenderse en el Universo la luz primera, al beso de una Causa Sublime.

ANTONIO ZOZAYA

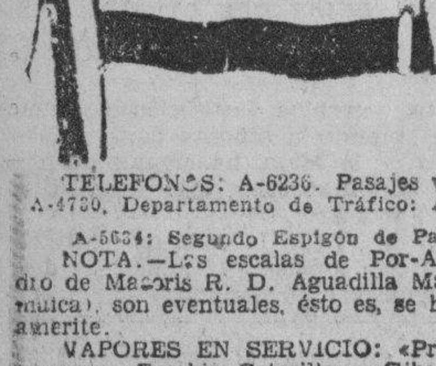

EMPRESA NAVIERA DE CUBA, S. A.

Apartado No. 2490, Dirección Telegráfica: EMPRENAVE.

Claves en uso: A. B. C., 4a. y 5a. Edición Western Unión. Walkims and Apedix.

SAN PEDRO No. 6.—HABANA.

TELEFONOS: A-6236. Pasajes y Fletes: A-5315. Información General, A-4730, Departamento de Tráfico: A- 6236, Almacén, A-5634: Segundo Espigón de Paula; M-3896. Tercer Espigón de Paula.

NOTA.—Las escalas de Por-Au-Price, Aux-Cayes (Haití), San Pedro de Macoris R. D. Aguadilla Mayaguez y Ponce P. R. Kingston, (Jamaica), son eventuales, ésto es, se harán cuando el pasajero o la carga lo amerite.

VAPORES EN SERVICIO: «Presidente Machado», «Baracoa», «Cienfuegos», «Eusebio Coterillo», «Gibara», «Guantánamo», «Habana», «Joaquín Godoy», «Julián Alonso», «La Fe», «Las Villas», «Manzanillo», «Rápido», «Santiago de Cuba» y «Camagüey».

PUERTOS DE ESCALA: COSTA NORTE.—Puerto Tarafa, Nuevitas, Manatí, (Victoria de las Tunas), Puerto Padre, (Chaparra), Gibara, (Holguín), (Velasco Bocas), Vita, Banes Nipe, Mayarí, Antilla, Preston, Sagua de Tánamo, (Cayo Mambí), Baracoa. Guantánamo. (Boquerón y El Deseo) y Santiago de Cuba.

COSTA SUR.—Cienfuegos, Casilda, Tunas de Zaza, Santa Cruz del Sur Manopla. Guayabal. Manzanillo, Campechuela, Media Luna, Niquero, Ensenada de Mora y Santiago de Cuba.

COSTA NORTE DE VUELTA ABAJO.—Bahía Honda, Río Berracos, Puerto Esperanza, Santa Lucía, Minas de Matahambre), Río del Medio Dimas Arroyo de Mantua y La Fe.

REPUBLICA DE HAITI.—Port-Au-Price, Aux Cayes.

REPUBLICA DOMINICANA.—Santo Domingo, San Pedro de Macorís y Puerto Tarafa.

PUERTO RICO.—San Juan, Aguadilla, Mayaguez y Ponce.

JAMAICA.—Kingston.

SPORTS DIARIO DE LA MARINA SPORTS

DOBLE TRIUNFO DEL FILA SOBRE LOS SENADORES

Mc Nair ganó el primero con un home run y metió en el 2o. dos carreras. Earnshaw ganó

SHIBE PARK, julio 2.—US.—Después de ganar el primer game de un double header con los Senadores del Washington, los Atléticos hicieron completo su triunfo del día, ganando el segundo match con anotación de 5 por 4.

Rube Walberg, pitcheando por los A,s en el segundo encuentro, fué bateado rudamente recibiendo 11 hits mientras Dick Coffman. ptícher derrotado de los Senadores solo consentía ocho. Wes y Joe Cronin del Washington, batearon home runs. Eric Mc Nair, que decidió el primer encuentro con un homer, metió dos de las carreras del Fila en el segundo.

Primer juego:

Washington	001 000 000 00	1	8	0
Filadelfia	010 000 000 01	2	11	1

Baterías: Thomas y Spencer. Earnshaw y Cochrane.

PHILADELPHIA

	V.	C.	H.	O.	A.	E.
Williams, 2b.	5	0	0	2	2	0
Cramer, cf.	5	0	3	7	0	0
Cochrane, c.	5	0	0	5	2	1
Simmons, lf.	5	0	1	3	0	0
Foxx, 1b.	4	1	1	10	0	0
Haas, rf.	4	1	3	2	0	0
McNair, 3b.	4	0	0	1	3	0
Earnshaw, p.	4	0	1	1	3	0
Totales.	41	2	11	33	11	1

WASHINGTON

	V.	C.	H.	O.	A.	E.
Judge, 1b.	5	1	2	9	1	0
Myer, 2b.	5	0	2	4	4	0
Manush, lf.	4	0	1	0	0	0
Cronin, ss.	4	0	1	2	4	0
Reynolds, rf	5	0	2	4	0	0
West, cf.	4	0	0	3	0	0
Bluege, 3b.	2	0	0	0	0	0
Spencer, c.	4	0	0	3	0	0
Thomas, p.	3	0	0	1	2	0
Totales	36	1	8	31	11	0

Nota: Con un out se hizo la carrera decisiva.

Anotación por entradas

Washington	001 000 000 00—1
Athletics	010 000 000 01—2

SUMARIO

Empujadores: McNair 2, Cronin 2. Two base hits: Cramer. Foxx, Myer. Three base hits: Myer Cramer Haas, Sacrifice hits: Haa, Manush, Bluege. Base robada: Reynolds. Quedados en bases: Washington 9; Athletics 7. Struck out: Thomas 5, Earnshaw 3. Bases por bolas: Thomas 1, Earnshaw 3. Double palys: Dykes a Williams a Foxx. Umpires: Hildebrand, Dinee y McGowan.

SEGUNDO JUEGO

WASHINGTON

	V.	C.	H.	O.	A.	E.
Judge, 1b	5	2	2	12	0	0
Myer, 2b	4	0	0	2	2	0
Manush, lf	4	0	3	2	0	1
Cronin, ss	5	1	1	2	9	0
Reynolds, rf	5	0	1	3	0	0
West, cf	3	1	2	0	0	0
Bluege, 3b	4	0	0	1	1	0
Berg, c	4	0	3	2	0	0
Coffman, p	3	0	0	0	2	0
Harris, cf	1	0	0	0	0	0
Spencer (a)	1	0	0	0	0	0
Totales	39	4	12	24	14	1

PHILADELPHIA

	V.	C.	H.	O.	A.	E.
Dykes, 3b	4	0	0	1	4	1
Cramer, cf	4	0	1	4	0	0
Haas, rf	4	0	0	0	0	0
Simmons, lf	4	2	2	2	1	0
Foxx, 1b	3	1	1	8	0	0
Heving, c	4	0	1	4	0	0
McNair, ss	3	1	1	5	2	0
Williams, 2b	2	1	1	3	2	0
Walberg, p.	3	0	1	0	3	0
Totales..	31	5	8	27	12	1

(a) Bateó por Coffman en el 9o.

Anotación por entradas

WASHINGTON	111 000 001—4
PHILADELPHIA	001 301 00x—5

Sumario

Empujadores: Manush; West; Cronin 2; Dykes; Foxx; McNair 2; Williams. Two base hits: Manush; West Foxx; Berg; Simmons. Home runs: West; Cronin; McNair. Bases robadas: Judge. Quedados en bases: Philadelphia 5; Washington 10. Struck outs: Coffman 2; Walberg 1. Bases por bolas: Coffman 3; Walberg 2.—Wild pitch: Walberg. Pitcher ganador: Earnshaw. Double plays: Cronin a Myer a Judge. Umpires: Dineen, McGowan y Hildebrand. Tiempo: 1.47.

GRANDES EVENTOS DE NATACION SE OFRECEN HOY EN EL BALNEARIO DE LA PLAYA DE MARIANAO A LAS 8 a. m.

Alcibar, Martínez Conill, Hernández, Alderete y otros ases en el programa. Dual meets: Miramar vs. Riverside. Se reune mañana la Liga Nacional de Base Ball. Otras notas

LOS BASKETBOLISTAS JUNIORS Y SENIORS SE PREPARAN PARA EL EVENTO LIBRE

(Por M. F. de la Reguera)

Hoy, a las ocho y treinta de la mañana, se ofrecerán interesantes competencias de natación en la playa de Marianao. Un programa de gran atracción ha sido dispuesto por los organizadores del evento entre los cuales se halla en término preferente, nuestro querido compañero Pedro Galiana. El balneario ha sido acondicionado para que todos los competidores se desenvuelvan sin molestias de ninguna especie y a ese efecto se han montado dos cómodos puentes de 25 mentros de largo por uno de ancho en los dos extremos que indicará las distancias a los atletas facilitándoles su labor.

Hay buenos propectos inscriptos para el programa de hoy, entre ellos se destacan el ecuatoriano Alcíbar que para estar más de acuerdo con sus nombres les hará pasar ratos muy amargos a sus contrincantes; el prometedor Moisés Hernández que parece que monopilizará los mejores honores en las distancias medias: Martínez Conill que luce muy fuerte para el medely; Cancio, los hermanos Zapico, Menéndez y otros. El instructor Jorge Pérez de Alderete ofrecerá unas soberbias exhibiciones de diving.

Los eventos están dispuestos en este orden:

1.—1000 metros libre estilo.
2.—200 metros libre estilo.
3.—300 metros de relevo medley nadando cada hombre 100 metros en distintos estilos.
4.—400 metros de libre estilo.
5.—100 metros de espalda.
6.—150 de medley.
7.—Diving de fantasía.
8.—400 metros de relevo, libre, nadando cada hombre 100 metros (100x4).
9.—Una exhibición de water polo. Dos teams compuestos por nadadores de la playa.

MIRAMAR vs. RIVERSIDE

También hoy, en las primeras horas de la mañana, se efectuará un dual meet entre las representaciones del Riverside y Miramar Yatch Club que disponen de magníficos atletas. Los «yatistas» estarán dirigidos por Manolo Díaz. El Riverside envía a la lucha muchos pinos de condiciones sobresalientes.

Un gran día para los deportes del agua.

EN EL HOTEL NACIONAL

En la regia piscina de este gran Hotel se preparan eventos de natación para los primeros días del mes entrante. Así se nos informa por Mr. Taylor, Administrador del establecimiento. Todos los atletas locales serán convocados y se combinarán programas para las distintas aptitudes.

MAÑANA SE REUNE LA LIGA NACIONAL

En el despacho del popular Alcalde de reglano y presidente de la Unión Atlética de Amateurs de Cuba, doctor Fernando Bosch, se reunirán mañana los delegados de Clubs que participan de la interrumpida campaña basebolera para abordar su reanudación inmediata. Se tratarán otros asuntos importantes.

Ya el doctor Laureano Prado actua como secretario unionista secundado por el diligente Enrique Brú que ha de ser un efectivo auxiliar en las labores de estos días.

DEL BASKET BALL FEMENINO

Comenzarán mañana los finales del Campeonato femenino de basket ball Cuatro clubs clasificarán: Dental, Fortuna, Bejucal, y Teléfonos que discutirán la supremacía de novicios en dos vueltas. Pepe Antonio y Deportivo Asturias se disputan el trofeo ofrecido para los teams eliminados. Estos quintetos ocuparán invariablemente los primeros turnos en todas las noches de juego.

El cartel para mañana lunes: Pepe Antonio vs. Asturias; Dental y Liceo de Bejucal. Para estos días se nos reservan juegos de gran atracción. El miércoles Fortuna y Teléfonos y el viernes se repite el duelo entre Bejúcal y Fortuna.

JUEGA HOY EL DENTAL EN MATANZAS

Las lindas basketbolistas del Círculo Dental ofrecerán esta noche una exhibición en la ciudad de Matanzas frente al equipo femenino del Atletico Militar de Versalles. La visita de las odontólogas ha despertado verdadero interés y se espera que una gran concurrencia acuda a presenciar el debut de las presuntas campeonas novicias. El Dental lleva su team completo: Nena Saavedra, Berta Finlay, Marta López, Emela Pando, Nuna Mejer, Rosita Téllez, y Margot Calzadilla. La acompañarán su coach Enrique Finlay, y un nutrido grupo de fanáticos.

UNA JUNTA DE BASKET

Esta noche se celebrará en el Luyanó FC. para tratar de una serie eliminatoria entre los equipos juveniles. Tendrá efecto a las nueve en punto y se encarece la asistencia de los delegados de todos los Clubs interesados en la misma. Por la inscripción nada se cobra y se ofrecen valiosos premios, según nos informan.

EL CAMPEONATO LIBRE JUNIOR Y SENIOR

Mañana serán ofrecidas a la publicidad las bases del gran torneo libre de basket ball para las categorías junior y senior que está llemado a un gran éxito. Los mejores equipos de la capital han manifestado sus propósitos de concurrir a la justa. Se habla del Ferroviario y su gran team para las dos etapas. En la junior con Seoane, Vila y un gallo tapado de Norteamérica que será la sensación, el hit de la temporada. El Yara prepara sus hombres El Asturias, dirigido por Manolo Zapico, moviliza sus fuerzas; el Fortuna presentará gran team bajo la batuta de Masjuán; también el Teléfonos, Católicos, Vedado, Mazorra, Atletico de Cuba y otros que iremos publicando. En el senior se presentará la oportunidad de ver en acción a los mejores players de Cuba: Luis Rivas Vázquez se da por seguro su reaparición así como la de Sorsoro Zudaire, Pedro Cardoso, Julio Fernández, Casas, Núñez, Gil; Faura, Giraud, Infiesta Sarría, Machadito, Martínez Conill, Consuegra. El torneo libre comenzará su etapa junior en la segunda quincena de agosto. Premios y medallas para los dos primeros lugares y una medalla especial en cada categoría para el jugador más útil a su team a juicio de los cronistas deportivos.

LOS JONRONEROS

LOS LEADERS

En la Liga Americana

Foxx, Fila	29
Ruth, New York	22
Gehrig, New York	19
Simons, Fila	16
Averill, Cleveland	14
Cochrane, Fila	12
Manush, Washington	12
Gehringer, Detroit	12
Dickey, New York	11
Jolley, Boston	10
Goslin. San Luis	9

En la Liga Nacional

Klein, Fila	24
Terry, New York	15
Wilson, Brooklyn	15
Ott, New York	14
Collins. San Luis	13
Hurst, Fila	11
Lee, Fila	10
Frederick, Brooklyn	8
Schulmerich, Boston	8
Herman, Cinci	8
Lombardi, Cinci	8
Moore, Chicago	8

TOTALES POR LIGAS

Americana	331
Nacional	296

APALEARON A FITZSIMMONS LOS "BRAVES"

Seis carreras en los cinco primeros innings, dieron a los bostonenses el triunfo

POLO GROUNDS, julio 2.—US.—Los Braves de Boston pegaron duro sobre los lanzamientos de Freddie Fitzsimmons esta tarde y derrotaron a los Gigantes con score de 7 por 4.

Fitz fué relevado por Weite Hoyt en el sexto inning, después que aquel permitió once hits, incluyendo un home run de Urbanski y otro de Berger.

Los gigantes también le pegaron a «Socks» Seibold duramente en los primeros innings, pero Tom Zachary lanzado en su auxilio, anuló el ataque de los neoyorkinos. Home runs de Fitzsimmons y Hogan, empujaron tres carreras de los Gigantes

BOSTON

	V.	C.	H.	O.	A.	E.
Maranville, 2b.	5	2	2	7	2	0
Urbanski, ss.	5	1	2	2	5	0
R. Moore, rf.	2	1	0	0	0	0
Worthg. lf.	4	1	2	3	0	0
Berger, cf.	4	1	1	3	0	0
Shires, 1b.	2	0	0	6	0	0
Akers, 3b.	4	0	0	0	2	0
Spohrer, c.	4	1	3	4	1	0
Seibold, p.	1	0	0	1	1	0
Scullhm. rf.	3	0	1	1	0	0
Zachary, p.	2	0	1	0	0	0
Totales.	36	7	12	27	11	0

NEW YORK

	V.	C.	H.	O.	A.	E.
Critz, 2b.	5	0	2	4	5	0
J. Moore, lf.	3	0	1	1	0	0
Lindstrom, 3b.	3	0	1	0	2	0
Terry, 1b.	4	0	0	13	0	0
Ott, rf.	4	0	1	2	0	1
Hogan, c.	4	1	3	2	0	0
Allen, cf.	4	0	1	2	0	0
E. Moore, ss.	4	1	0	3	4	0
Fitzsimmons, p.	2	1	1	0	1	0
Hoyt, p.	0	0	0	0	0	0
Vergez (1)	1	0	0	0	0	0
Mooney, p.	0	0	0	0	0	0
Fullis, lf.	1	1	0	0	0	0
O-Farrell, (2)	1	0	1	0	0	0
Totales.	36	4	11	27	12	1

Boston	202 021 000—7
New York	020 100 001—4

Home runs: Urbanski, Fitzsimmons, Hogan, Berger. Two base hits. Ott. Carreras producidas por los bateadores: Urbanski 2, Fitzsimmons 2, R. Moore 1, Hogan 1, Berger 2, Maranville 1, Ott 1. Bases robadas: J Moore, R. Moore. Double plays: Critz a E. Moore, a Terry 2; Seibold a Urbanski a Shires 2. Struck outs: Fitzsimmons 0, Seibold 0. Zachary 2, Hoyt 1, Mooney 1. Bases por bolas: Fitzsimmons 3, Seibolo 1, Zachary 1, Hoyt 0. Mooney 0. Wild Seibold. Tiempo: 1 hora 48 minutos. Umpires: Barr. Klem y Stark. Observaciones: (1) Bateó por Hoyt en el 7o. (2) Bateó por Mooney en el noveno.

HOME RUNS DE AYER

Jolley, Red Sox	1
Urbanski, Braves	1
Fitzsimmons, Giants	1
O-Doul, Dodgers	1
West, Senadores	1
Hurst, Phillies	1
Grace, Piratas	1
V. Davis. Phillies	1
Cronin, Senadores	1
Roettger, Reds	1
Mc Nair, Athletics	1
Chapman, Yankees	1

REPUBLICA DE CUBA

SECRETARIA DE OBRAS PUBLICAS

Jefatura de la Ciudad de la Habana Negociado de Acueducto y Alcantarillado

DEPARTAMENTO DE RECAUDACION POR SERVICIO DE AGUA

ADMINISTRACION

AVISO

PLUMAS DE AGUA Y METROS CONTADORES

HABANA Y VEDADO

SEGUNDO TRIMESTRE DE 1932

SE HACE SABER a los señores contribuyentes por el concepto expresado, que pueden satisfacer sus respectivas cuotas, sin recargo alguno, en las Oficinas Recaudadoras del Acueducto en esta Secretaría, situadas en la calle de CUBA, frente a la de SANTA CLARA, todos los días hábiles, desde el ONCE del mes actual hasta el DIEZ de AGOSTO próximo, ambos inclusive, durante las horas comprendidas de OCHO a ONCE de la mañana, exceptuando los SABADOS que solo se recaudará de OCHO a DIEZ de la mañana.

En este plazo podrán abonarse igualmente sin recargo, los recibos adicionales de trimestres anteriores, por altas o por rectificación de canon, que no hayan estado antes al cobro.

Los recibos de casas de LA HABANA se pagarán en la Taquilla del COLECTOR NUMERO 1, las de la A. y B., en la taquilla del COLECTOR NUMERO 2: las de la C. a la F., en la Taquilla del COLECTOR NUMERO 3: las de la G. a la M. en la Taquilla del COLECTOR NUMERO 4; las de la N. a la R., en la Taquilla del COLECTOR NUMERO 5; las de la S. a la Z., y los recibos de casas del Vedado y METROS CONTADORES se pagarán en la Taquilla del COLECTOR NUMERO 6.

En este trimestre se continuará el cobro de la cuota adicional de CINCUENTA Y VEINTICINCO centavos a los recibos de $10 00 y $5.00, respectivamente, por SERVICIO DE REPRESION DE DESPERDICIOS DE AGUA, de acuerdo con la Resolución de esta Secretaría de fecha 23 de Septiembre de 1927.

Para efectuar sus pagos deberán los contribuyentes presentar el último recibo satisfecho; y finalmente, se previene que el que no pagare su cuota dentro del plazo señalado, incurrirá en el recargo del 10 por ciento y se le seguirá el cobro por la vía de apremio.

Habana, Julio 1o. de 1932.
Octavio Masses Valera,
Director General.
Narciso Onetti,
Secretario de Obras Públicas

Su anuncio clasificado en el Diario de la Marina, llega a las 7 de la mañana a donde a Ud. le interesa.

Llegue Ud. donde le conviene, no espere que vayan a buscarle, puede ser tarde.

Anúnciese en los Clasificados del

DIARIO DE LA MARINA

TESORO DEL ESTÓMAGO

CASTAÑO Y ALBA — MARCA REGISTRADA

TONICO DIGESTIVO Y ANTIGASTRALGICO

50 años de éxito. Cura pronto todas las enfermedades del estómago e intestino. Venta en Farmacias

N. GELATS & Co.

Habana BANQUEROS Aguiar 106-108

Vendemos cheques de Viajeros
Pagaderos en todas partes del mundo
y Cartas de Crédito Circulares
en las mejores condiciones.
"SECCION DE CAJA DE AHORROS"

Recibimos Depósitos en esta Sección Pagando el 3 por 100 Anual. Todas estas operaciones pueden efectuarse también por correo.

CHARLAS FEMENINAS

Por Leonor Martínez de Cervera

ENCUESTA

Amables lectoras y lectores: ¿Creéis como el ilustre novelista español Armando Palacio Valdés, que la mujer es sólo apta para la política o, como yo, opináis que ella está capacitada para triunfar igual que el hombre en las artes, ciencias, letras, industrias, comercio en fin, en todo lo que su compañero ha sobresalido?

A mi juicio, Armando Palacio Valdés ha perdido el juicio.

Sí, porque asegurar, como asegura en su libro «El Gobierno de las Mujeres», que estas encantadores criaturas—cuando son encantadoras —no sirven sino para gobernantes y que no tienen sensibilidad artística ni cerebro para los estudios científicos, es juzgar a la mujer tomando en cuenta solamente la cantidad de suegra que hay en cada mujer desde que nace.

Que registrando la Historia se haya encontrado Armando con algunas señoras bigotudas que han mandado en jefe, no prueba su tesis, pues también en muchos corrales de aves suele haber gallinas que cantan como gallo, y ello no quiere decir que tengan ni migaja de valentía ni espolones.

Las mujeres no sirven para gobernar sino pará mandar a los gobernante y desgobernarlos completamente. Además, es principio político y sociológico universalmente aceptado que para dirigir, lo primero que se necesita es ser dirigible y para gobernar, ser gobernable, y todos sabemos que las mujeres son ingobernables completamente.

En cuanto a la segunda proposición de don Armando, aquella de que las mujeres son insensibles, ¡Ave María Purísima!, se necesita no haber tenido ni novia, mujer, ni hijas ni mamá siquiera, para afirmar semejante enormidad!

Y de su capacidad para los estudios no digamos nada. Palacio Valdés debe de haber tomado como modelo a aquelas mujercitas de antaño, que no abrían más libros que los de misa y las novelas de Carlota Bramé; pero si se fija en la mujer moderna verá que le hablan a uno de todas las ciencias y todas las artes con una familiaridad de tú por tú,

No se preocupe mi distinguida compañera la señora Cervera, por la salida de tono de Palacio Valdés, quien probablemente se peleó con la suegra y le quiso lanzar esa indirecta de que las mujeres no sirven sino para gobernar o, al menos, para querer gobernar.

Félix CALLEJA
«Billikin»

Junio 22, 1932

Señora Leonar Martínez de Cervera.—Presente.

Mi admirada amiga:

Obedezco su amable e ineludible mandato de que exponga, para su encuenta, mi modestísima opinión acerca de la capacidad de la mujer para alternar con el hombre en las múltiples actividades de orden político o social en una época, como la presente, en que nuestra ya caduca civilización se debate en la más incierta y desconcertante de las transiciones.

Debo confesarle con franqueza que, a primera vista, semejante encuesta se me antojaba un tanto fuera de lugar o, al menos, algo extemporánea pues es un hecho incontrovertible que, a estas alturas, ya todos los países de vanguardia han pronunciado su último fallo reconociendo en la mujer igual capacidad y, por ende, concediéndole idénticos derechos a los que ha venido disfrutando el hombre en el gobierno o dirección de los destinos humanos.

Pero una más ponderada reflexión me hizo cambiar de parecer al considerar que también es un hecho, igualmente irrecusable, que las comunidades salvajes, semisalvajes, o sean aquellas que no han sabido extricarse totalmente de las garras de la barbarie, son las únicas que sistemáticamente pretenden negar a la mujer esos derechos que divina y humanamente les corresponde..

Estimo pues, mi ilustrada amiga, que ninguna opinión que pudiera usted acoger en s interesante sección podría añadir u sólo adarme que alterara en la balanza la medida ya aportada por las mentes más esclarecidas de nuestros días.

Y este triunfo de la mujer ha sido tanto más meritorio por cuanto ha tenido que vencer obstáculos incomparablemente más difíciles y escabrosos que los que ha hallado jamás el hombre en su camino. ¿No ha disfrutado el hombre de todos los estímulos; de libertad ilimitada; del absoluto derecho de vía en la ruta de todas sus aspiraciones? La mujer, en cambio, ¿no ha sido la eterna víctima de crueles e innaturales convencionalismos? ¿Su vida no ha sido un Calvario en que ha visto inmolarse todas sus ansias de igualdad o esperanzas de superación? La religiones primitivas le negaron todo derecho al albedrío. Códigos arcaicos la perseguían con fiera saña cuando se rendía ante aquellos instintos que nos imponen a ambos sexos, por igual, las sabias e inmutables leyes de la naturaleza — esas leyes que hoy, y tras del rodar de tantos siglos, empiezan a comprender y a acatar los sectores más avanzados de la civilización.

Y con esa tara de prejuicios, tan disolvente como despiadada, vemos surgir victoriosos en el campo de las letras y las artes, la ciencia y la política y en todos los órdenes sociales, los nombre gloriosos de Juana de Arco, Carlota Corday, Pola Salavarrieta, Florence Nightingale, Luisa de Prusia, Madame de Stael, Madame Lebrun, Rosa Bonheur, Harriet Beecher Stowe, Elizabeth Browning, Sarah Siddons, Frances A. Kemble, Carlota Cushman, Adelaida Ristori, Eleanora Dusse, Sarah Bernhardt, Teresa Carreño, Annette Ssipoff, Olga Samaroff,a Wanda Landowska, Selma Lagerlof, nuestra Gertrudis Gómez de Avellaneda, Madame Curie, Amelia Earhart....y tantas otras cuyos númerosesuman legiones!

¿No señalan la calidad y cantidad de esos números con evidencia abrumadora quela mujer, lejos de adolecer de un complejo de inferioridad, marcha paralelamente con el hombre hacia la conquista suprema de la perfectabilidad humana?

En Cuba, forzoso es confesarlo, la mujer ocupa un puesto privilegiado. En todos los órdenes de las humanas actividades ha conquistado alturas envidiables. Sin ir muy lejos, podemos citar el caso de una María Teresa García Montes de Giberga, y sus admirables compañeras, operando el milagro, por primera vez en nuestra historia, de haber atraído hacia Cuba la atención e interés de todos los centros musicales del mundo. El civismo de la cubana a través de nuestras luchas libertadoras ha sobrepasado frecuentemente la frontera de la heroicidad colocándose, con incomparable abnegación, donde muchos hombres no han osado posar sus plantas.

El único gran defecto de nuestras mujeres, que es común en casi todas las latinas, es su falta de unión, su carencia de espíritu de mútua defensa por una atrabiliaria incomprensión de las circunstancias que suelen motivar las lilamadas flaquezas de sus propias hermanas.

Si pudiéramos arrancarles el feo pecado de la murmuración, inculcándoles ese espíritu de estrecha camaradería que caracteriza al género masculino, las veríamos elevarse a la categoría de ángeles.

Pero...a pesar de estas imperfecciones—son humanas, después de todo—si para regir los destinos de mi patria me dieran a elegir entre una candidatura formada por esas mujeres que han venido brillando en nuestras conquistas cívicas, y otra integrada por cualquiera o la totalidad de las agrupaciones políticas que hasta ahora se han venido turnando en el desgobierno de nuestra patria, no titubearía en declararme feminista cien por cien, en la seguridad de que, de mi elección surgiría por primera vez la aurora de un renacimiento nacional.

Suyo muy devotamente,
Alfredo T. QUILEZ

LA MAYOR — 35 EDIFICIOS 700 EMPLEADOS — SARRÁ — DROGUERIA — A-8026 A-3641

ABIERTA TODOS LOS DIAS Y TODA LA NOCHE LOS MARTES

FARMACIA DROGUERIA DE "JOHNSON" DE TURNO LOS LUNES

Obispo Nº 30 TELEFONO-A-2129.

Farmacias de Turno

DOMINGO

HABANA

Rafael M. de Labra y Barcelona	M-4517	M-8510
San José 122 esq. a Padre Varela		U-2507
Luz entre Oficios e Inquisidor		M-5044
Gral. Aguirre y Aramburo		U-1616
Ave. Menocal 113		U-7065
Rpca. del Brasil No. 41		A-8026
Tejadillo No. 38		M-5272
Rafael Ma. de Labra 180		M-5353
Gral. Aguirre No. 1		M-4236
Gral. Manuel Suárez 103		U-6743
Estrada Palma y Colón	M-4640	A-4046
Enrique Villuendas y Oquendo		U-6841
Ave. Menocal y Enrique Villuendas		U-7070
M. Gómez 384 entre R. y S. Joaquín	M-4128	M-3607
Salud y Gervasio		M-5410
Zenea No. 59		M-4170
Ruíz de Luzuriaga 129.		M-5249
Compostela No. 163		M-8821
Ave. de la Independencia y Oquendo		U-6830
Ave. Simón Bolívar y Manrique	M-5229	M-1229
Ave. de la República No. 203	M-4268	A-7578
Corrales y Cienfuegos		M-4819
Manrique No. 7		M-1616
M. Gómez 172, entre Carmen y Rastro		M-5692
Príncipe No. 19		U-7097
San Nicolás y Rayo		A-8188
Ave. Menocal No. 59, esquina a Estrella		U-4000

VEDADO

Calle 17 No. 58 entre J e I		F-6092
Línea 55 entre D y E. Teléfonos.	F-6113 y	F-1151
Zapata y B		F-6007
Calzada y 10		F-6262
Calle 17 No. 453 entre 8 y 10		F-6193
Calle 23 No. 381 entre 2 y 4		F-6127

VIBORA

Tejar y 16, Rto. Lawton		X-2318
10 d eOctubre 600		I-7581
San Francisco y Lawton		X-2326
10 de Octubre 444 esquina a Chaple	I-7829	I-7700
Santa Catalina y Luz Caballero		I-7474
Carretera de Managua y Valiente		I-5342
Gertrudis y Tercera		X-2777

JESUS DEL MONTE Y SANTOS SUAREZ

10 de Octubre y Santa Emilia	I-4473	I-7565
San Leonardo y Flores		I-7466
10 de Octubre No. 231		X-2247

LUYANO

Herrera No. 50		I-7777
Calle 11 y Rafael de Cárdenas		X-2526

CERRO

Churruca No. 16		I-7440
C. del Cerro 599 esq. a Patria	A-6136	M-5136

NOTA. — Este grupo deberá prestar el servicio público todo el día y la noche de los Domingos, Fiesta y Duelo Nacional siguientes: Enero 17: Febrero 28; Abril 10: Mayo 22: Julio 3: Agosto 14: Septiembre 25: Noviembre 6: Diciembre 18.

SINTONICE LA ESTACION CMW

El DIARIO Hablado

Se trasmite todos los días A las 7.30 a. m.. 1 p. m. y 6 p. m.

M.E.C.D. 2016

Mientras los Yankees dividían honores el Fila ganaba dos juegos

SPORTS DIARIO DE LA MARINA SPORTS

AÑO CIEN — LA HABANA, DOMINGO, 3 DE JULIO DE 1932 — PAGINA DIECISIETE

MIRAMAR YACHT CLUB JUGARA POR LA MAÑANA EN EL STADIUM TROPICAL

Hoy por la mañana habrá base ball en el Stadium Cerveza Tropical, según anuncio oficial que nos hiciera en la noche de ayer el administrador del estadio cervecero, señor Rodríguez, quien nos aseguró que los aficionados podrían ver, absolutamente gratis, un gran match de base ball entre los teams del Miramar Yacht Club y el Deportivo de Obras Públicas.

Como se trata de dos buenos teams creemos que han de ofrecer un match muy emocionante.

Comenzará dicho encuentro a las 9 a. m.

SIGLER CONDUJO AL CLUB TELEFONOS AL EXITO EN BASKET BALL, 27 POR 20

El silencioso jugador ofreció una gran demostración de basket y preparó el camino a la victoria

El veloz conjunto juvenil del Club Teléfonos encontró anoche su forma normal camino del floor del Deportivo Asturias y el team de la Escuela Presbiteriana de Guines pagó las consecuencias perdiendo el segundo encuentro de la serie final, 27 por 20, después de haber sido superado durante todo el curso del game.

El brillante trabajo rendido por M. Sigler, el llamado «caballero del floor», que es una de las más positivas adquisiciones que ha hecho el Teléfonos en los últimos tiempos, fué causante principal del «come back» desplegado por los azules, y por ende, de la decisiva derrota experimentada por los presbiterianos.

El hombre que nunca protesta una decisión del referee, como conocen muchos a Sigler, pasó cuanto había que pasar, gardeó con rara habilidad y encestó cuatro magníficas canastas que tuvieron a virtud de desalmidonar a sus contrarios Sus compañeros le secundaron admirablemente. Gómez batalló bastante, lo mismo que Barbita y Castellanos, pero no hay duda de que el team se movió inteligentemente gracias a la ruta marcada por Sigler Los guineros tuvieron momentos de lucidez, pero en ningún momento fueron los peligrosos jugadores del jueves pasado, y no se sabe si la demostración que brindaron fué consecuencia del hermético guarding desplegado por el Teléfonos y si se debió a que encontraron su paso normal. De todos modos, el team estuvo bastante lejos de la forma que mostró el jueves pasado, y eso provocó una desilusión entre sus partidarios.

El Teléfonos le sacó una ventaja de seis puntos al terminarse el primer half, 14x8 y pudo haber ganado más facil si no llega a ser por que a ultima hora se descuidaron en el guarding y permitieron la cristalización de algunas combinaciones de «primer año de basket».

Los dos teams reanudarán sus actividades el martes, en Guines.

Galiana.

LEASE MAS SPORTS EN LA PAGINA DIECISEIS

VINES, ES DESDE AYER, CAMPEON DE TENNIS DE LA GRAN BRETAÑA

Venció en straight sets a «Bunny» Austin. Helen Wills obtuvo la corona femenina

Por THOMAS C. WATSON

WIMBLEDON, julio 2—US.—H. Ellworth Vines, as tenista de 19 años de California, hizo buenas las profecías y agregó la corona británica a su título americano, arrollando literalmente a Henry W. «Bunny» Austin, de la Gran Bretaña, con score de 6-4, 6-2, 6-0.

El Rey Jorge y la Reina María, de pie en el palco real a la terminación del match, agregaron sus aplausos a los que clamorosamente les prodigaba la muchedumbre congregada alrededor del court central del All-Engladn Tennis Club cuando Austin corrió hasta la net para estrechar la mano de Vines y congratularlo.

El joven californiano, que se espera se una a las filas profesionales con William T. Tilden II, Vincent Richards y otros ases americanos después del campeonato yankee en septiembre, logró una notable hazaña al ganar el primer campeonato británico en que ha tomado parte.

Austin, a quien se concedía un ligero chance contra Vines antes de que comenzara el match, no pudo vencer al juego superior del californiano. El último inglés que logró ganar un título de campeón británico fué A. W. Gore, hace 23 años. Desde entonces, la corona ha estado en poder de australianos, franceses y americanos.

La victoria de Vines da a los Estados Unidos posesión de dos de los títulos de tennis más importantes del mundo, habiendo derrotado Helen Wills Moody a Helen Jacobs, para ganar la corona femenina de singles.

Jean Borotrá y Jacques Brugnon, veteranos franceses, se vieron forzados hasta el limite para vencer a Fred J. Perry y G. Pat Hughes de Inglaterra 6 0, 4 6 3 6, 7 5, 7 5, en un match sensacional que encontró a Borotrá en su mejor forma, durante el cuarto y quinto sets que permitió a los dos galos anexarse la corona de dobles masculinos.

La corona de dobles femeninos paso a poder de Doris Metaxa, de Francia y Josianna Sigart, de Bélgica, que sometieron a las finalistas americanas, Helen Jacobs y Elizabeth Ryan 6 4, 6 3.

Después de decidirse la corona de dobles masculinos, el Rey y la Reina abandonaron el palco al ser informados de la muerte del ex-Rey Manuel de Portugal. La bandera fué colocada a media asta

Enrique Maier, campeón español, y Elizabeth Ryan, de los Estados Unidos dieron fin al último campeonato del torneo, con una victoria de 7 5, 6 2, sobre Harry O. Hoppman, de Australia y Mlle Sigart por la corona de dobles mixtos

VINES ESTUVO EN LA MEJOR FORMA DE TODA SU VIDA

Si hubiese hecho falta una efectividad y mejor juego, Vines los hubiera ofrecido

Por HELEN ILLS MOODY

WIMBLEDON, Julio 2. (US.)—Tan brillantemente como Ellsworth Vines jugó para derrotar a Bunny Austin en straight sets por el título de singles masculinos de la Gran Bretaña, creo que hubiera podido elevarse el joven californiano a mayor altura si la ocasión lo hubiese demandado.

Vines comenzó un poco «wild». No se asombren, pues el court central de Wimbledon ha producido siempre ese mismo efecto en los players jóvenes que juegan por vez primera en él.

El match llegó a tres iguales en el primer set antes de que Vines encontrara su verdadero «toque» en su famoso «forehan drived. Comenzó a tomar la medida y sus servicios se hicieron a poco mortíferos. Desde ese instante, Austin comenzó a recorrer el camino de la derrota.

El británico no pudo responder a los servicios de Vines, como lo prueba que el yankee sólo perdió un servicio en todo el match. Encontrando que su servicio trabajaba bien, Vines no lo varió—eran balas de cañón las que salían de su raqueta, tan rápidas como Bill Tilden las podía servir y con tanta efectividad.

En el segundo set, el californiano encontró su verdadero ritmo y toda traza de nerviosismo desapareción.

OTRA VEZ LOS YANKS PIERDEN CON EL BOSTON

Aunque parezca mentira, en dos días los «Red Sox» se han apuntado dos victorias

FENWAY PARK, julio 2.—US.—Los Red Sox de Boston lograron un empate en las actividades del día con los Yankees del New York, esta tarde al vencer a los neoyorkinos con score de 6 por 5 en el segundo game, después de perder el inicial 8 por 5.

Johnny Michaels se debilitó en el noveno inning del segundo juego para permitir a los Yankees dos carreras, pero reaccionó y completó el inning a tiempo de impedir una catástrofe.

Charley «Red» Ruffing lanzo por los Yankees y le dieron 10 hits, dos más de los que pudieron obtener los bateadores del New York contra Michaels.

Ben Chapman fué el leader en el ataque de los Yankees con un homer en el cuarto inning.

YANKEES

	V.	C.	H.	O.	A.	E.
Byrd, cf.	0	0	0	0	0	0
Combs, cf. lf.	5	1	0	4	0	0
Sewell, 3b.	2	2	0	2	1	0
Ruth, lf.	4	1	1	2	0	0
Gehrig, 1b.	4	1	1	16	0	1
Lazzeri, 2b.	4	0	2	3	8	0
Chapman, rf.	4	2	2	0	0	0
Lary, ss.	4	1	0	0	6	1
Jorgens, c.	5	0	1	0	0	0
Pennock, p.	3	0	2	0	2	0
Totales	37	8	9	27	17	2

BOSTON

	V.	C.	H.	O.	A.	E.
R. Johnson, cf.	5	1	2	2	0	0
Olson, 2b.	4	1	0	2	3	1
Stumpf, rf.	4	0	0	3	0	0
Alexander, 1b.	4	0	2	11	2	0
Jolley, lf.	4	1	1	0	0	0
Pickering, 3b.	4	0	1	0	2	0
Warstter, ss.	4	2	3	3	4	2
Connolly, c.	4	0	1	3	1	0
Weiland, p.	2	0	0	1	1	0
Kline, p.	1	0	0	2	0	0
Rhine, (1)	1	0	0	0	0	0
Totales	37	5	10	27	13	3

Yankees	022	003	010—8
Boston	110	120	000—5

Home runs: Jolley. Two base hits: Chapman, Gehrig, Jorgens, Alexander, Ruth, Lazzeri, Pickering, Pennock. Sacrifice hits: Olson. Carreras producidas por los bateadores: Alexander, 1; Pennock 2; R. Johnson, 1; Lary, 1; Jorgens, 1; Weiland, 1; Jolley, 2; Ruth, 1; Olson 1; Lazzeri, 2. Bases robadas: Chapman, 2; Combs. Double plays: Lary a Lazzeri a Gehrig. Struck outs: Weiland, 2; Pennock, 0; Kline, 0. Boses por bolas; Weiland, 7; Pennock, 0; Kline, 1. Dead Balls: Weiland a Gehrig. Wilds:

Anotación: entradas, hits y errores del segundo juego:

Yankees	001	101	002—5 8 2
Boston	032	100	00x—6 10 2

SCORE DE BASKET BALL. CAMPEONATO JUVENIL DE 1932. TELEFONOS

	Fig	Fog	FG
Gómez	1	2	0
D. Merchan	2	1	1
C. Castelanos	1	0	3
M. Sigler	4	4	1
Juan Gómez	1	2	3
Totales	9	9	8

P. GUINES

	Fig	Fog	FG
F. Ortega	0	1	1
J. Alvarez	1	1	1
A Diaz	2	1	3
J. Hernández	0	0	1
I. Hernández	0	0	1
A. González	1	0	2
M. Albisu	1	0	2
M. Carabeo	2	1	0
H. Diaz	0	0	1
Totales	8	4	11

RESULTADO

Teléfono: 14; 13—27.
P. Guines: 8; 12.—20.
Referee: Raul Argüelles.
Anotadores: P. Pichardo.
Cronometrista: Paco Mendez.
Jugado en el floor de D. Asturias.
Fecha, julio 2 de 1932.

HALLAHAN, A PESAR DE SU FALTA DE CONTROL, VENCIO A LOS PIRATAS

PITTSBURGH, julio 2.—US.—Los Cardenales cayeron sobre las curvas de Ray Kremer en el primer acto del juego de hoy y le anotaron tres carreras que les permitieron obtener una victoria de 5 por 4 sobre los Piratas y darles dos juegos en la serie de tres.

Watkns metió tres de las carreras de los visitantes, dos de ellas por flies largos y otra por un sngle, antes de ser expulsado del game por el umpire Reardon, al disputar una decisión sobre el plate en el octavo. Slades tomó su puesto.

Bill Hallahan, a pesar de que se presentó wild, aisló bien los hits de los Piratas. El manager Gibson usó cuatro lanzadores y tres bateadores de emergencias en este juego.

Earl Grace bateó un homer en el séptimo.

St. Luois	301	000	010—5 10 1
Pittsburgh	000	101	110—4 8 0

BATERIAS: Hallahan y Mancuso. Kremer, French, Chagnon, Brame y Grace.

ESPERASE QUE EL BOUT DEL KID DE 80.000 PESOS

Chocolate ha dado en sus peleas para el Garden más de $700,000 por entradas

Por SID MERCER

NEW YORK julio 2.—(US).—Con una sarcástica genuflexión a los optimistas que siempre están a caza de las gangas, el Madison Square Garden autorizó hoy un movimiento de descenso en la cotización del mundo de los golpes, poniendo precio a las entradas del match Chocolate-Berg, el 11 de julio entre $1 y $5.

Mucho tiempo hacia que los parroquianos de las peleas al aire libre del Garden no lograban tal ganguita por un modesto «bolo» y aun entonces el «bolo» no tenia el valor que hoy posee. Pero unos 20,000 de ellos, por lo menos, podran, dentro de breves días, darse el gusto de presenciar algo grande por un modesto peso.

Otros 20,000 podrán colocarse un poco más cerca del ring por $3.30 y si hay otros 20,000 que puedan disponer de $5.50, tendrán a su disposición los asientos del ring.

Una venta total de estas localidades daría una entrada gruesa de $170,000, pero si el bon bón cubano y el hebreo de Whitechapel logran llevar a las taquillas unos 80 mil pesos, el Garden se apuntará un buen éxito. Nada hay garantizado para los dos peleadores, excepto posiblemente, una mala decisión.

Cuando Chocolate y Berg se enfrentaron por primera vevz, hace cerca de dos años, en el Polo Grounds, con entradas máximas de $10,000 sólo dieron 10 rounds por este precio. El precio, ahora ha sido rebajado a la mitad y la distancia aumentada en cinco rounds, de modo que todavía se ahorran un 50 por ciento más, si están ustedes interesados en conocer algo de economía negativa.

Si la segunda pelea produce 100 mil pesos, con poco más de una semana para preparar a los parroquianos, será un tributo a la notable atracción de taquilla de Chocolate, el ex vendedor de periódicos de la Habana. En sus seis matches con el Garden, el relámpago negro ha producido poco más de $700,000 casi un promedio de $170,000 por pelea.

Las cifras son:
Chocolate-Singer: $218,000.
Chocolate-Berg: $198,000.
Chocolate-Battalino: $86.000.
Chocolate-Canzoneri: 88.000.
Chocolate-La Barba: $58.000.
Chocolate-Ridgeway: $54,000.

DESPUES DE PERDER DIEZ JUEGOS, LOS REDS LOGRAN VENCER AL CHICAGO: 6x3

CHICAGO, julio 2.—US.—Obligando a Charley Root a escapar para meterse bajo la ducha, bajo un barrage de hits y continuando su ataque sobre otros dos lanzadores los Reds derrotaron hoy a los Cubs 6 por 3.

Esta es la primera victoria del Cinci en diez salidas.

Los Red acumularon 12 hits, ocho de ellos contra Root, que fueron buenos para anotar cinco carreras. Roettger pegó un homer.

Owen Carroll dejó a los Cubs en ocho hits.

A pesar de la derrota, los chicagoenses retienen su ventaja en primer lugar, por haber perdido los Piratas con el St. Louis.

Cincinnati	300	200	100—6 12 0
Chicago	020	000	001—3 8 1

BATERIAS: Carroll y Lombardi. Root, Smith, May y Harnett.

ASOCIACION DEL SUR

Chattanooga 5; Atlanta 0.
Little Rock 3; Memphis 4.
Nashville 5; Birmingham 3.
Knoxville 4; New Orleans 7

RESULTADO DE LAS PELEAS DE ANOCHE, EN MIRAMAR GARDEN

En el ring del Miramar Garden se efectuó anoche un programa de boxeo, siendo los dos mejores combates los dos últimos del menú, el semifinal y el star bout. En el semifinal venció el chileno Baeza a la Pantera de Marianao, le ganó cinco de los seis rounds a que se encontraba marcado el match. Si Baeza poseyera más punch hubiera ganado la pelea por knockout, pues le marcó a la Pantera cuanto quiso.

En la estelar venció Godoy, chileno también, Antonio Hevia, que se pasó la noche en patines. Godoy pesó 171 y media libras por 162 Hevia. La gran ligereza de piernas de Hevia le evitó perder por la vía del sueño. En el primer preliminar ganó Aldama a Vázquez por puntos en cuatro rounds. En el segundo Guillermo González venció por k. o. t. a Pastor Rios y en el tercero de los preliminares ganó Isidro Delgado por K. O. T. a Mario Jiménez en el tercer round.

PRESENTES TODOS LOS DEL PUEBLO SOBERANO EN EL CUCO FRONTON HABANA-MADRID

En el gran estelar de la tarde, floreció el empate trágico. Lo ganaron Vallejo y Mir. Perdieron Emilio y Gayarre. Los del estelar de la noche, que fué enorme, llegaron iguales a 27. Vencieron Iurrino y Mina. Andrés y Labat, empataron

HOY, OTRAS DOS FUNCIONES, CON OTROS DOS ESTELARES

Sábado popular; pueblo soberano; gentes de jácara, de delirio. A las tres primera función. Y a las tres el primer llenazo del día. Previa la consiguiente música, salen a pelotear el primero; los blancos: Petit Cubota y Echanique, contra los azules: Salvador y Constante. Unico empate en la única. Lo demás de callejón y vía estrecha por los azules, que quedan en 15. Y van ustedes bien. Boletos a $1.80. Boletos de la primera quiniela; de Salvador a $3.40 y combinada de Salvador y Constante a $18.

Llegaron los disputantes del gran estelar; los blancos Emilio y Gayarre y los azules Vallejo y Mir. Y nos lo pelotean como se debe pelotear los turbulentos sábados, en tal forma y tal fondo que nos desconcaron el chaleco; pues pasaron parigualas y magníficos por una, quince, veintiocho y la gran trágica. Delirio de palmas. Lo ganaron los azules. Boletos a $1.80. Boletos de la segunda quiniela; de Gayarre a $5 y combinada de Gayarre y de Azpeitia a 22 pesos.

Ycon esto y con lo visto llegamos al cierre de la tarde entre los blancos: Ozquila y Pascau, contra los azules Ali y Azpeitia. Casi ningún empate numérico; pero bueno y valiente la contra, ya que si se lo llevaron los dos azules, los dos blancos se asomaron al tanto tembloroso de 28. Boletos a $1.80.

Por la noche; poco más, poco menos del cañonazo, otro lleno alborotador y simpático. Habana-Madrid. Peloteaban el primero los blancos: Petit Cubota y Montes y los azules, y lo pelotean bien y con sobresalto general pues los chicos, en buen ataque y mejor defensa, pasaron emparejados por tres, cuatro, cinco, seis, veintiseis y veintisiete. Lo ganaron los azules. Boletos a $1.80. Boletos de la primera quiniela, de Ozquila a $4.40 y combinada de Ozquila y José Mary a 22 pesos.

Se pelotea, poco después, el gran estelar que salen a disputar los blancos Iturrino y Mina, contra los azules Andrés y Labat. Los que tirándose con gallardía del andamio lo pelotearon muy estraestelarmente; pues fué parigual en todo su ataque, parigual en su formidable peloteo y estupendo en jugadas tan sorprendentes como artísticas; esto es que forjaron en una grande un partido modelo en su todo. Pasando iguales y aplaudidos por tres, cuatro, cinco, seis, siete, ocho, nueve, once, catorce, quince; dieconueve; veinte; veintiúno; veintidós; veinticinco; 26 y 27 y cuando tiritando un pánico enorme esperábamos una tragedia desgarradora ninguna trágica. Lo ganaron los blancos. Boletos a $1.80. Boletos de la segunda quiniela; de Mina a $5.00 y la de Mina y Andrés a $14.00.

Ultima hora del sábado; la número catorce de la soberanía del sábado; partido que disputan los blancos Pastrana y Buendía contra los azules Guillermo y Cubota; y peloteando las dos parejas alternativas medianas, buenas y algunas estelares, también nos trajeron de cráneo tras de los números en los empates de 2; 3; 4; 6; 8; 17; 18; 19; 20; 25 y 26. Lo ganaron los blancos. Lo inesperado. Boletos a $1.40. Hoy otras dos funciones con otros dos estelares de los que tienen hidrofobia.

D. FERNANDO.

PROGRAMAS PARA HOY

A las 3 p. m.:

Primer partido a 30 tantos: Petit Cubota y Azpeitia, Blancos; Constante y Echanique, Azules. A sacar ambos del cuadro 14.

Primera quiniela a 6 tantos: Salvador; Guillermo; Ozquila; José Mary; Pascau y Montes Mayor.

Segundo partido a 30 tantos: Ugalde y Gayarre, Blancos; Iturrino y Epifanio, Azules. A sacar ambos del cuadro 14 y medio.

Segunda quiniela a 6 tantos: Azpeitia; Iturrino; Gayarre; Andrés; Ugalde y Epifanio.

Tercer partido a 30 tantos: Alí y Montes Mayor, Blancos; Ozquila y Pascau, Azules. A sacar Blancos del 14 y medio y Azules del 14.

Por la noche, a las 8.45:

Primer partido a 30 tantos: Pastrana y José Mary, Blancos; Salvador y Cubota, Azules. A sacar blancos del cuadro 14 y Azules del cuadro 14 y medio.

Primera quiniela a 6 tantos: Constante; Echanique; Pastrana; Cubota; Alí y Buendía Mayor.

Segundo partido a 30 tantos: Sarmiento y Mina, Blancos; Emilio y Labat Menor, Azules. A sacar Blancos del cuadro 14 y Azules del cuadro 14 y medio.

Segunda quiniela a 6 tantos: Vallejo; Mir; Emilio; Sarmiento; Mina; Labat Menor.

Tercer partido a 30 tantos: Guillermo y Mir, Blancos; Vallejo y Buendía Mayor, Azules. A sacar los Blancos del 14 y Azules del 14 1-2.

RHEM PERMITIO 10 HITS AL «BROOKLYN», PERO LO VENCIO: SEIS A TRES

EBETTS FIELD, julio 2.—US.—Home runs de Don Herst y Virgil Davis ayudaron a los Phillies a obtener una victoria sobre los Dodgers, esta tarde, con score de 6 por 3.

«Lefty» Clark comenzó en el box de los locales, pero fué expulsado en el séptimo, después que los Phillies habían bateado sus ocho hits y anotado seis carreras contra el zurdo. Jack Quinn y Cy Moore siguieron a Clark en el box.

«Chuck» Klein bateó tres de los hits del Fila, empujando dos carreras y anotando otras dos.

Flint Rhem pitcheó todo el game por los Phillies y a pesar de que le dieron 10 hits, mantuvo a los Dodgers a distancia.

Filadelfia	000	102	300—6 8 1
Brooklyn	000	100	200—3 10 1

Baterías: Rhem y V. Davis. Clark Quinn, Moore y López.

ENTRE CAZADORES

—Seguirá la racha de Ocho?
—Hoy, 3 grandes tiradas.
—Un premio de G. Muñiz.

Por PETER

Se efectuará hoy en el Club de Cazadores del Cerro, la simpática institución cinegética del Lucero, la primera tirada del mes de julio o séase la última de la temporada, pues todo el mes de agosto, como se sabe, está dedicado a la discusión de los Campeonatos nacionales de revólver, rifle, pichón y platillos.

Hoy habrá tres grandes tiradas, dos por la mañana y una por la tarde. En horas de la mañana se competirá en platillos y revólver. En la justa de platillos se optará por el premio del señor Manolo Pérez y en revólver por el que graciosamente ha donado el señor Antonio González.

El doctor Oscar Ochotorena, que amenaza con llevarse esta temporada el mayor número de premios, se dispone a llevarse hoy también un par de premios, pues quiere aprovechar la buena racha, que no es sino el producto de lo bien que está tirando. Desde muy temprano estarán en el Club Vicente Bayón, Felipe Martínez, Rodrigo Díaz, don Fermín Méndez Neira e Ismael Villanueva, que son los que más asiduamente están concurriendo a esta clase de justa, y todos tienen grandes deseos de cortar la racha de triunfos de Ochotorena.

En revólver es casi seguro que veamos las caras de Joaquín Pedroso y del teniente Gustavo Alfonso, que el domingo pasado brillaron por su ausencia en la Galería de los Cuentos. Hace mucha falta que estos ases concurran, porque así hacen que los demás tiradores se excedan si es que aspiran a llevarse el premio.

Por la tarde, a las tres y media, será la justa de pichón en la que se discutirá el premio del tirador «a medias», Germán Muñoz. Como siempre, habrá un buen field de los más destacados tiradores y es casi seguro que se registre nuevamente un score cerrado, pues ya estamos cercanos al mes de los Campeonatos y los muchachos están en su mejor buena forma.

¿Seguirá llevándose los premios el doctor Oscar Ochotorena?

Tienen la palabra los señores doctor Porto Castañeda y Rodrigo Díaz.

HOY SE CELEBRARAN EN «MIRAMAR YACHT CLUB» COMPETENCIAS DE NATACION

Orden de los eventos para las competencias de natación que se llevarán a efecto, en aguas del Miramar Yacht Club, entre los teams del Círculo Militar y Naval y Riverside, unidos, y el Miramar Yacht Club, hoy domingo 3 de julio:

1.—Relevo Medley menores de 16 años (150 metros).
2.—Relevo Medley novicios (150 metros).
3.—200 metros libres estilo (menores).
4.—400 metros libres estilo (novicios).
5.—75 metros Medley swin (menores).
6.—150 metros medley swin (novicios).
7.—50 metros espalda (menores).
8.—50 metros espalda (novicios).
9.—50 metros libres (menores).
10.—50metros libres (novicios).
11.—50 metros de pecho (menores)
12.—100 metros de pecho (novicios)
13.—100 metros libres (menores).
14.—100 metros libres (novicios).
15.—200 metros libres (novicios).
16.—Relevo de 200 metros (50 metros por persona) menores.
17.—Relevo de 200 metros (50 metros por persona) novicios.

Sándalo Petit
con uroformina
antiséptico de las vias urinarias
alivio seguro y rápido

M.E.C.D. 2016

Iberia-Cataluña y C. Gallego-Olimpia, hoy en el Stadium Cerveza Tropical

Resultado de los juegos de ayer

LIGA NACIONAL

Boston 7; New York 4.
Filadelfia 6; Brooklyn 3.
San Luis 5; Pittsburgh 4.
Cincinnati 6; Chicago 3.

LIGA AMERICANA

Filadelfia 2; Washington 1.
Filadelfia 5; Washington 4.
New York 8; Boston 5.
Boston 6; New York 5.
Detroit 5; Cleveland 4.
Chicago 15; San Luis 5.

ESTADO DE LOS CLUBS

	Chi.	Pitts	Bos	Card	Fila	Broo.	N. Y	Cinci	Gan	Ave
Ch. .	x	6	3	8	4	4	3	9	37	544
Pitts.	4	x	2	10	2	5	0	11	34	540
Bos .	2	2	x	3	8	12	9	1	37	529
S. L.	7	6	3	x	4	1	3	11	35	515
Fila .	4	4	7	3	x	8	8	4	38	514
Broo.	4	4	6	2	6	x	9	4	35	486
N. Y.	2	1	5	5	8	4	x	6	31	477
Cin .	8	6	7	2	4	3	2	x	32	410
Pdos.	31	29	33	33	36	37	34	46	x	

	Yank	Fila	Det	Clev	Was	S. L.	Chi.	Bos	Gan	Ave
N. Y.	x	10	5	7	8	4	4	11	49	700
Fila .	6	x	5	4	7	5	3	12	42	575
Det .	1	3	x	9	3	7	11	5	39	542
Cle .	1	4	6	x	1	10	9	6	37	536
Was.	7	8	3	4	x	1	5	10	38	535
S. L.	2	2	4	5	7	x	8	7	35	515
Ch. .	1	2	5	4	2	5	x	5	24	358
Bos .	3	2	0	0	5	1	3	x	14	200
Pdos.	21	31	28	33	33	33	43	56	x	

JUEGOS SEÑALADOS PARA HOY

LIGA NACIONAL

San Luis en Pittsburgh.
Cincinnati en Chicago.
Filadelfia en Brooklyn.
Boston en New York.

LIGA AMERICANA

Chicago en San Luis.
Cleveland en Detroit.
New York en Boston (doble).
Washington en Filadelfia.

RESULTADO DE LAS CARRERAS DE AYER

Dia 27 JULIO 2 1932 — Tiempo CLARO — Pista GOOD

287 CLUB HIPICO de CUBA, Oriental Park — Premio $165
PRIMERA CARRERA 5 & 1-2 Furlongs — 3YO — Reclamable

Ind	Horses	W	PP	St	¼	½	¾	Str	Fin	Jockey	$1 mut. paid
273²	Thistle Lass	106b	4	4	4¹½	4³	1⁴	1⁶	J Palumbo		1 20
274	Notre Ninette	115+b6	1		4hd	3¹	2¹½	2¹	D Fisher		4 00
273	Jaz King	111b	4	5	7	5²	4²	3½	C Martinez		141 80
268⁴	Hamhocks	*111b	2	3	3hd	2hk	3hd	4³	J Cassard		4 60
260⁵	Carmelina	*110	5	2	2½	4¹	5²	5⁴	E Rodriguez		3 60
249	Faquir's Pride	*106	7	5	5hd	6¹½	6²	6⁵	S Beecroft		8 20
274¹	McWiggle	116	3	7	6½	7	7	7	W Fisher		22 60

P 2:52½ Off 2:57 Tiempo 25 1-5 51 3-5 1:11 2-5

Valor $115 Dueno Sra I L de Gonzalez ch f 3 Golden Guinea—Respite Arrancada BUENA Gano FACIL Segundo BAJO LATIGO Thistle Lass no se vio nunca en peligro y al final iba contenido Notre Ninette sometio a Carmelina y supero a Jaz King en la lucha final Jaz King se metio por dentro al entrar en la recta, finalizo fuerte y duro mas que Hamhocks Carmelina desistio en la recta

Thistle Lass 4 40 2 80 2 80 Ninette 3 60 4 00 Jaz King 8 80

Precio de reclamo Ganador $200

288 CLUB HIPICO de CUBA, Oriental Park — Premio $165
SEGUNDA CARRERA 6 Furlongs — 4YO&Up — Reclamable

Ind	Horses	W	PP	St	¼	½	¾	Str	Fin	Jockey	$1 mut. paid
283	Mary Agnes	*106b	7	6	4¹½	3¹½	2¹	1³	F Fernandez		4 40
274	Pere Noel	116b	1	3	2³	1¹	1½	2½	W Fisher		3 40
268³	J J Bambrick	*111b	2	4	3½	4²	4³	3³	J Palumbo		4 80
264¹	Ballot Girl	111+b6	2		6³	5¹	5²	4¹	G Moore		2 00
283¹	Johny C'mpbell	116b	5	1	1¹	2³	3²	5³	A Perdomo		8 20
274	Pal's Meadows	116b	4	7	5nk	6³	6³	6⁴	H Little		12 60
266	F E Compton	116	3	5	7³	7⁴	7³	7¹	J J Ford		13 00
266	Ike Mann	*115	8	8	8	8	8	8	J Cumberbach		36 60

P 3:31 Off 3:32 Tiempo 25 2-5 51 3-5 1:19 1-5

Valor $115 Dueno—Caimito Stable ch m 11 Trap Rock—Lady Clinton Arrancada BUENA Gano FACIL Segundo BAJO LATIGO Mary Agnes rodeo al grupo al entrar en la recta, dispuso facilmente de Pere Noel y gano alejandose Pere Noel sometio a Johnny Campbell, ahorro terreno, obtuvo buena ventaja y no tiene excusas J J Bambrick duro mas que Ballot Girl en la lucha final

Mary Agnes 10 80 6 80 4 00 Pere Noel 5 60 4 80 Bambrick 4 00

Precio de reclamo. Ganador $200

289 CLUB HIPICO de CUBA, Oriental Park — Premio $165
TERCERA CARRERA 6 Furlongs — 4YO&Up — Reclamable

Ind	Horses	W	PP	St	¼	½	¾	Str	Fin	Jockey	$1 mut. paid
262³	Roger	*111b	5	1	3½	4²	3½	1½	J Cassard		1 20
283³	Fair Vagary	111	6	6	4½	3nk	4²	2³	J Palumbo		4 00
273⁴	Billycoo	116b	3	4	2³	2½	2½	3¹	J J Ford		5 60
266⁴	Bee Jay	*111b	4	3	6¹	6½	5¹	4³	C Martinez		7 00
268	Cedar Crest	116b	8	9	8½	7¹	6½	5³	H Little		53 00
† 274⁴	Lady Hay	*106	7	5	5¹	5¹	7²	6⁴	F Fernandez		†26 00
267	Melva Rose	111+b2	2		1²	1½	1nk	7½	G Moore		6 00
283⁴	Heilbroun	*111b	1	7	7¹	8½	8³	8¹	S Beecroft		14 80
† 266	Thistle Pattie	111b	9	8	9	9	9	9	F Galindo		†26 00

P 4:05 Off 4:06 Tiempo 24 3-5 51 1:18 2-5

Valor $115 Dueno—C F Tanner b g 7 Bunting—Kurna Arrancada BUENA Gano APURADO Segundo FACIL Roger se abrio al entrar en la recta, dispuso de los leaders en el poste del octavo y se alejaba al final Fair Vagary fue llevado hacia fuera por Roger al despistarse, se torcio hacia dentro en el ultimo dieciseis y termino con vigor, pegado a la cerca interior Billycoo hizo un buen esfuerzo al salir de la ultima curva y se canso Melva Rose no tiene excusas

Roger 4 40 2 40 2 40 Fair Vagary 3 60 2 80 Billycoo 3 60

Precio de reclamo. Ganador $200

290 CLUB HIPICO de CUBA, Oriental Park — Premio $175
CUARTA CARRERA 5 & 1-2 Furlongs — 4YO&Up — Reclamable

Ind	Horses	W	PP	St	¼	½	¾	Str	Fin	Jockey	$1 mut. paid
285	Ravine	116	5	2	1¹½	1³	1²	1²	J J Ford		8 00
280	Damocles	116	2	1	3½	2¹	2²	2³	A Perdomo		6 20
+ 280⁴	Sun Dance	113	8	4	4¹	4¹½	3¹½	3³	M Garcia		†12 20
275	Andresito	108b	9	8	8	7½	6²	4hd	E Rodriguez		5 40
281	Arrogant	117+b7	3		2½	3¹½	4½	5nk	J L Clark		5 00
(265)	Pantagruel	116b	6	7	6³	6³	5¹½	6½	J Cassard		4 80
+ 284	Red Likker	120b	3	5	7⁴	8	8	7³	W Fisher		†12 60
280³	Mexican D.	111	4	6	5½	5²	7½	8	J Palumbo		2 00
280	Fair Atina	115b	1	quedo en el post					D Fisher		20 60

P 4:36½ Off 5 03 Tiempo 24 4-5 50 2-5 1:10

Valor $125 Dueno—L Rodriguez br g 4 Sweep Rushwater Arrancada MALA Gano FACIL Segundo IGUAL Ravine gano sin extenderse Damocles ahorro terreno, pero no pudo acersarse al ganador Andresito quedo en el post y cerro enorme brecha Fair Atina estaba virada al darse la salida Antes de la arrancada Andresito tumbo al jockey y corrio tres furlongs (Precio de Reclamo Ganador $300)

Ravine 18 00 7 60 5 60 Damocles 8 00 6 40 Sun Dance 6 00

291 CLUB HIPICO de CUBA, Oriental Park — Premio $165
QUINTA CARRERA 6 Furlongs — 3YO&Up — Reclamable

275⁴	Regina H	*105b	4	3	1²	1²	1²	1¹	J Cassard	5 40
(280)	Drifter	117b	2	1	2nk	2¹	2¹½	2²	D Fisher	1 60
270	Dianamede	111b	3	2	3¹½	3²	3²	3¹½	G Moore	2 00
285¹	My Madam	106+b6	6		6	5½	4¹	4²	A Perdomo	14 20
280	Pernoel	*105	5	4	4¹½	4²	5⁴	5⁴	S Beecroft	16 00
262	Lucky Nancy	110b	1	5	5²	6	6	6	A Perdomo	14 00

P 5:29 Off 5:31 Tiempo 25 51 1:18

Valor $145 Dueno—A Lamoureux br f 4 Norte Star III—Biscuit Tortoni Arrancada BUENA Gano APURADO Segundo IGUAL Regina H mantuvo a raya a Drifter al final Este se torcio hacia dentro en la recta y termino con vigor Dianamede bajo presion desde la curva lejana no pudo mejorar en la recta My Madam acabo con velocidad ($300)

Regina H 12 80 4 00 2 80 Drifter 2 80 2 40 Dianamede 2 80

292 CLUB HIPICO de CUBA, Oriental Park — Premio $165
SEXTA CARRERA 6 Furlongs — 3YO — Reclamable

281⁴	RseTurnam'nt	*104	8	1	3¹	1¹	1½	1hd	S Beecroft	6 90
278⁴	Thunder Speed	109b	2	4	5¹	5¹½	2½	2³	W Fisher	8 60
(281)	Staracene	*112b	4	8	8	8	7²	3¹	F Fernandez	1 00
284¹	Chilonda	111b	3	2	1nk	2½	3nk	4½	J J Ford	22 60
281	Unstained	*110b	5	6	6½	7½	6½	5nk	J Cassard	7 80
279	Ugly Mug	113b	6	3	2¹	4nk	4hd	6²	G Moore	4 20
281	Wotta Life	*108	7	5	4½	3hd	5½	7³	J Palumbo	10 20
275	Brown Mole	109b	1	7	7³	6½	8	8	A Perdomo	25 60

P 5:57 Off 5:59 Tiempo 24 4-5 51 1:17

Valor $115 Dueno—M J Daly b f 3 Tournament II—Ponte Rosa Arrancada BUENA Gano BAJO LATIGO Segundo FACIL Rose Tournament sometio a Chilonda se despisto al entrar en la recta y duro, por el medio del track, lo preciso para ganar Thunder Speed finalizo con vigor Staracene quedo un instante en el post, cerro enorme brecha ($300)

Rose Tournament 15 60 6 00 4 00 Speed 6 80 3 60 Staracene 2 40

293 CLUB HIPICO de CUBA, Oriental Park — Premio $165
SEPTIMA CARRERA 1 Mile & 50 Yards — 3YO&Up — Reclamable

278	Thistle Fee	*105b	4	2	1³	1²	1½	1½	J Palumbo	16 60
285	Ulverston	117	1	1	4¹	3½	3⁵	2hd	A Perdomo	4 40
(278)	Honest John	117	3	4	2²	2⁵	2³	3¹	G Moore	1 00
(283)	Fair Cite	112b	7	6	6hd	6³	5¹	5²	J J Ford	5 80
279⁴	Flying Sixty	*96	5	8	5¹	5½	4½	4¹	E Rodriguez	4 20
262	Cut Bush	*112	6	5	8	8	8	6hd	S Beecroft	45 60
279	Suthern Cloud	*110	8	7	7⁴	7³	7½	7²	J Cassard	38 40
236	June Bride	*96	2	3	3½	4½	6²	8	F Fernandez	11 20

P 6:29 Off 6:30 Tiempo 24 49 1-5 1:16 3-5 1:43 1:46 3-5

Valor $115 Dueno—Sra I L de Gonzalez b g 3 Old Slip—Dusty Mary Arrancada BUENA Gano BAJO LATIGO Segundo IGUAL Thistle Fee duro lo preciso para ganar Ulverston cerro gran brecha, se metio por dentro, acabo fuerte y hubiera ganado en un salto mas Honest John desmayo despues de alcanzar al leader (Precio de Reclamo $400)

Thistle Fee 34 00 8 80 5 20 Ulverston 6 00 4 00 Honest John 2 80

Balompié

Por FERNANDO DE GALARZA

—LA DIMISION DEL PRESIDENTE DE LA NACIONAL.

Hasta ayer tarde, no hemos recibido la muy atenta carta del señor Manuel Fernández Trueba, incluyendo su escrito dirigido a la Asamblea de Delegados, presentando su renuncia al cargo de Presidente de la Asociación de Fútbol de la República de Cuba.

Pero adelantamos, que ese retraso en recibir la carta no motivó nuestro silencio sobre el grave paso—que nosotros lo estimamos así para el deporte—dado por el presidente de la Nacional.

No queríamos tocar este asunto, en la espera de que las mismas personas amigas unidas a las representaciones de los organismos balompédicos de Cuba, influyesen para que el señor Fernández Trueba, retirase su renuncia.

Si para la aceptación del cargo influyeron queridos amigos, para su continuación, esa influencia debe extenderse a todos los que apreciando las condiciones del señor Fernández Trueba, ven en él la mayor garantía que puede ofrecer una persona, al frente del organismo máximo del balompié cubano.

Y este juicio, que hemos compartido por lo más importante que interviene en fútbol, es la fuerza que francamente debe actuar, cerca del señor Fernández Trueba, para hacerle desistir de ese acto suyo que no acusa más que una exquisita delicadeza.

Para hacer la información, invitados por el Comité Ejecutivo, asistimos a las dos sesiones en las que se trató el caso de los jugadores, al hacerse la fusión de las dos Federaciones.

Fué la Asamblea de Delegados la que acordó el sistema a seguir con la inscripción de jugadores: fué la Asamblea de Delegados la que decidió sobre el recurso interpuesto por la Federación de Oriente, ratificando su primer acuerdo. Y estas determinaciones, fueron adoptadas por unanimidad incluyendo al Delegado de Oriente, sin que la presidencia decidiese, ya que el Comité Ejecutivo, no tiene voto en las Asambleas. Y asunto entre Federaciones, y en un caso especial como era el considerado, estimó y estimó muy bien el Comité, trasladándolo a la Asamblea, por ser ella, la que lo originó, y no corresponderle al Comité, más que ejecutar sus acuerdos.

En el breve tiempo que el señor Fernández Trueba, lleva al frente de la Nacional, su habilidad y rectitud, han sido bien notorias y sus mismas advertencias sobre el caso, respecto a determinaciones que pudiera adoptar la Federación de Oriente, aconsejando transigencia, son una prueba más de la imparcialidad de su intervención.

Y como quiera—ya otros se han hecho eco de ellas— que más bien obedecen ciertas actitudes a trabajos subterráneos que dañan al deporte, sería estar a merced de cualquier gestión torcida, para hacer renunciar a personas que cuentan con el apoyo de la totalidad de las organizaciones futbolísticas.

Fundados en esto nosotros rogamos al señor Fernández Trueba, continúe en la Asociación Nacional, en el cargo que de manera tan plausible viene desempeñando.

—TERMINADA LA PRIMERA VUELTA DEL CAMPEONATO INFANTIL.

Con el match Juventud Asturiana - Cataluña S. C., se terminó ayer en el Campo Polar, la primera vuelta del Campeonato Infantil. Un partido, que fué muy similar a los que da en primera categoría el Cataluña. Durante el primer tiempo los catalanes, dominaron, aunque sin lo grar anotación, y, en la segunda los «peques» de Juventud se impusieron, y, por el más alto score del Con curso, vencieron a sus contrarios, empatando en puntos con ellos.

Muy entretenido el match, se apreciaron muy buenas jugadas, pero con una inteligencia y malicia en juego, que muchos grandes quisieran para ellos.

El cuadro astur es ahora el que reúne un conjunto más infantil, y la demostración que ayer dieron confirma la impresión que hemos expuesto, cuanto más pequeños mejor juegan.

Empatados a cero al salir a descansar, en los comienzos de la segunda parte, al recoger un saque del puerta, el extremo derecha astur, envió el balón, desde lejos, pero colocadísimo que valió el primer tanto del partido, y, con el que unos y otros se animasen y dieran al match la mayor alegría, buscando el empate los catalanes y el aumento de goals los astures.

Un penalty, que antes debió ser goal, contra el Cataluña, por obra del mismo Alvarez, que ejecutó muy bien, se convirtió en el segundo tanto, y poco después el exterior derecha, Miguel, aprovechó en una buena escapada, las descolocación de la defensa contraria para anotar el tercero y último goal del partido.

Los equipos a las órdenes de Pagés alinearon como sigue:

Juventud Asturiana: Belarmino, García, Molina, Rigoberto, Santin, Gómez, Miguel, Manuel, Molina, Alfonso, Alvarez.

Cataluña, S. S.: Calvo, Mesa, Aróstegui, Alfonso, Gutiérrez, Ramos, Travieso, Fernández, García, Romero, Blanco.

Se distinguieron los dos puertas, los medios catalanes; el medio centro y el ataque astur que tiene en Pitucho, su delantero centro, una maravilla jugando.

A continuación contendieron en partido amistoso Fortuna y Centro Gallego, que dieron un gran partido. Los dos equipos juegan bien y la demostración que ayer hicieron es lo más prometedora para el primero de la segunda vuelta que comienza el sábado próximo. Empatados a cero, terminaron.

Reapareció el puerta galaico, pasando a ocupar el puesto de medio centro el que antes actuaba de guardameta: ganó el equipo en los dos puestos.

El medio centro y los dos exteriores fortunistas cada día juegan mejor.

Los partidos que juegan estos dos clubs, son dignos de verse.

—EL PROGRAMA DE ESTA TARDE POR EL CAMPEONATO HABANERO.

En el Stadium Cerveza Tropical se enfrentan hoy en matchs de Campeonato, Iberia F. C.-Cataluña S. C. y Centro Gallego-Olimpia Sporting Club.

Como ayer decíamos de interés los por los tropiezos que pueda haber.

Las alineaciones de los equipos, según nos comunican, son las siguientes:

Iberia F. .: Luis, Natalio, Japonés, Arenas, Barrios, Enrique, Pedrito, Gonzalo, O-Donell, Bebito, Panchito.

Cataluña S. C.: Manolín, Ignacio, Mayar, Nico, Ortega, Campillo, Gironella, Galcerán, Chicho, Charles, Suárez.

Centro Gallego: Amador, Simón, Chorens, Straus, Begoña, Agustín, Vondrack Mc Leod, Castro, Serra, Nico.

Olimpia S. C.: Miguelito, Tapia, Becerra, Ochoa, Straus, Fernández, Toronto, Polón, Viruta, Chuli, Darío.

A la una se enfrentarán Cultural y Rafael María de Labra.

Y a sumar puntos el que pueda.

—HOMENAJE-DESPEDIDA A BENEGAS.

A las nueve de la mañana en el Campo Polar según anunciamos ayer, se celebrará el Homenaje-Despedida, que los fanáticos dedican al jugador de Juventud Asturiana, Pedro Benegas.

Un gran festival mañanero, que se verá extraordinariamente concurrido dadas las muchas simpatías con que cuenta el delantero astur.

Dos buenos partidos de prácticas: América contra Sporting y el titular de Juventud, en el que actuará el homenajeado contra una Selección Asturiana.

$399.40 PAGO LA COMBINACION DEL DAILY DOUBLE; MUY BUENO EL PROGRAMA HIPICO PARA HOY

En la justa final, que constituye la atracción máxima del día, un buen grupo se disputará el handicap a la distancia de milla y 16. La séptima a milla y octavo

Por Jerry CORRALES

Ocho eventos figuran en el programa turfista de potencial atracción que el Club Hípico de Cuba, ha dispuesto para la grata jornada de esta tarde en Oriental Park.

Cinco justas para sprinters o veloces ejemplares a cortas distancias y como números extraordinarios los episodios sexto y octavo, ambos handicaps reclamables que agruparán en la tira para cubrir respectivamente seis furlongs y milla y un dieciseisavo a escogidos candidatos de las mejores divisiones que se alojan en la pista.

ESTELAR LA DEL CIERRE

Czarist ganador en su última, Monkey Shine segundo y terceros Curt y Miracle disputarán en el estelar que cerrará la fiesta hípica de esta tarde a My Last Honey y Al Livingston. Los asíduos a las gratas fiestas de turf veraniego están identificados con la clase que poseen los ejemplares arriba citados para cubrir la milla y un dieciseisavo del gran estelar cuyo éxito artístico está plenamente anticipado.

MUY BUENO EL SEMIESTELAR

Como semiestelar figura el sexto episodio que a seis furlongs pone en acción al bien equilibrado grupo que integran Ruth Marie ganadora en su última, Beau Aspin y Manager Evers segundos, Nettie Pebbles tercero y los restantes Doctor Wilson, Staracene y Tryor.

OTRAS BUENAS CARRERAS

A siete furlongs se discutirá la quinta con nueve buenos candidatos entre los que figuran Andresito Vivian Wright, Princess Isabel, Justiciary y Prince Mexican; en la séptima a milla y un octavo entran Old William, Elmer H., High Life, Mary Agnes, Hugh H., Heilbroun y Elizabeth.

Extensos grupos van a la tira en los cuatro turnos restantes, iniciándose las hostilidades de la pista con la carrera a cinco furlongs que cubrirán juveniles de dos años. A esta siguen tres eventos a seis furlongs que prometen resultar reñidas contiendas, con extraordinarias posibilidades especulativas.

Numerosos turistas actualmente de paso en nuestra capital han sido gallantemente invitados por la dirección del Club Hípico para presenciar la grata fiesta de esta tarde en Oriental Park.

LA JORNADA HIPICA DE AYER

Repleta de emociones e incidentes de mucho colorido resultó la fiesta hípica ayer tarde celebrada en Oriental Park con el concurso de buena concurrencia cosmopolita.

Los siete eventos celebrados fueron igual número de reñidas contiendas que correspondieron sucesivamente a Thistle Lass, Mary Agnes, Roger, Ravine, Regina H., Rose Tournament y Thistle Fee, favoritos los tres primeros, semifavoritos e inesperados los tres restantes.

Fué una tarde feliz para la señora I. L. de González esposa del popular jockey H. González actualmente suspenso al ganar sus ejemplares Thistle Lass y Thistle Fee los turnos de apertura y cierre, de muy jugoso pago este último.

Revolucionó el solar hípico el fenomenal dividendo de $399.40 por $1, que hubo de corresponder a los pocos boletos de la combinación ganadora del daily double de cuarta y quinta 5-4 Ravine-Regina H. La de tercera y cuarta 5-5 Roger-Ravine pagó a razón de $29.00 por cada peso.

Rehabilitado por los stewards del Club Hípico de Cuba asumió de nuevo la tarea el jockey Acisclo Perdomo, que no pudo anotarse ayer tarde un solo triunfo, aunque figuró veces en el dinero. J. Palumbo y J. Cassard se anotaron cada uno dos éxitos.

Fué movido el interés de la masa de hípicos en sus inversiones de mutua y daily double. Las siete carreras celebradas fueron productivas de emocionantes lances que tanto ansian los amantes del fascinante sport del turf.

Las majaderías de Fair Atina cuando se alineaba en la tira el grupo contendiente de la cuarta carrera causó ligera demora al lanzar a su jockey H. Little, asistido de contusión en la región cervical por el practicante Santos Rivero, al que hubo de sustituir D. Fisher, sin qu dicho ejemplar pudiese lucir en el curso de la carrera.

LIGA INTERNACIONAL

Rochester 2; Montreal 13.
Baltimore 4; Jersey City 8.
Newark 10; Reading 7.
Buffalo 8; Toronto 4; primer juego.
Buffalo 0; Toronto 3; segundo.

LEASE MAS SPORTS EN LA PAGINA DIECISEIS

LIGA INTERNACIONAL

ESTADO DE LOS CLUBS

	G.	P.	Ave.
Buffalo	45	31	.592
Newark	45	32	.584
Baltimore	44	33	.571
Montreal	38	38	.500
Rochester	38	39	.494
Jersey City	39	42	.481
Reading	31	47	.397
Toronto	29	47	.382

ALEMITE

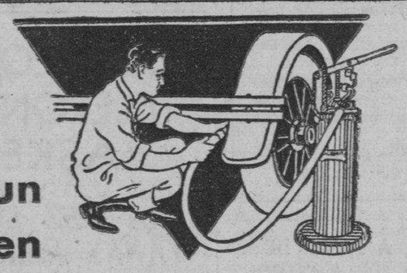

Es un buen lubricante tan necesario como la buena gasolina

Los cojinetes deben estar bien lubricados para evitar el desgaste. Los buenos lubricantes no contienen ácidos perjudiciales. ALEMITE es el mejor lubricante conocido por la ciencia moderna hasta el día. El uso sistemático de ALEMITE ofrece una perfecta lubricación de los trastornos causados por la fricción.

ALEMITE se inyecta a una presión de 3000 libras y el polvo, la arenilla y otras substancias que puedan encontrarse en los cojinetes, son expulsados al mismo tiempo, obteniendo como resultado—limpieza y lubricación perfectas en los cojinetes.

Inyéctese ALEMITE cada 800 kilómetros de recorrido y se evitarán los trastornos causados por la fricción.

ALEMITE CORPORATION, Chicago, E. U. A.
Cable: ALMIT-Chicago

FRANCISCO PLA & CA. S. en C.
Avenida de Italia 49 .. Havana, Cuba

K-CUBA-8

Sistema de lubricación — a presión —

SELECCIONES DE PHAR LAP

PRIMERA CARRERA.—RECLAMABLE.
5 furlones. Para ejemplares de 2 años.
Premio 165 pesos
EXCEPTION es el más indicado.

Exception .. 117 Por su última se destaca sobre éstos
Billy McIntyre. .. 114 Parece el contrario lógico a batir.
Check Out.. .. 111 Velocidad inicial pero se cansa.
También correrán: Wheel Spinner, 117; Sansixty, 117; Camagüey, 109; Fair Brand, 114 y El Polar, 114.

SEGUNDA CARRERA.—RECLAMABLE.
6 furlones. Para ejemplares de 3 años y má
Premio 165 pesos
THUNDER SPEED debió ganar ayer.

Thunder Speed. .. 107 Y hoy vuelve a estar bien colocado.
Gradiset. .. 105 Por su anterior el contrario a batir.
Sun Dance .. 110 Listo para una buena carrera hoy.
También correrán: Pictover 107; Dr. Bidencope, 115; Two Bills, 115; Pals Meadows, 112 y Johnny Campbell, 112.

TERCERA CARRERA.—RECLAMABLE
6 furlones. Para ejemplares de 3 años y más
Premio 165 pesos
ROSE TOURNAMENT cogió su paso.

Rose Tournament. .. 102 La posición interior también le favorece.
Infi Shot .. 112 Chichi Moore está montando algo indiferente.
Fair Vagary.. .. 102 Ha de quedar en el dinero.
Innisfail. .. 107 Alguna velocidad pero se cansa.
También correrán; Brown Mole 105; Cut Bush, 110; Sandals, 105; Cedar Crest, 107 y Melody Miss, 100.

CUARTA CARRERA.—RECLAMABLE.
6 furlones. Para ejemplares de 3 años y más
Premio 165 pesos
ONE ALONE si repite.

One Alone .. 112 En buena forma actualmente.
Regina H. .. 105 Corrió muy bien ayer.
Loyola .. 117 No es el mismo de principio de mitin.
Teedup .. 102 Pudiera quedar algo más cerca.
También correrán: Bee Jay, 107; My Madam, 100; Clearance, 115 y Shirley Grey, 105.

QUINTA CARRERA.—RECLAMABLE.
7 furlones. Para ejemplares de 4 años y más.
Premio 165 pesos
RAVINE, si arranca con rapidez.

Ravine .. 116 Corrió excelentemente en su última.
Justiciary. .. 116 Si repite sobre su última gana.
Prince Mexican .. 117 Este tiene un magnífico chance.
Princess Isabel. .. 112 Algún día dará la gran sorpresa.
También correrán: Drifter. 112; Wentz, 117; Vivian Wright, 112; Beauty Belle, 11 y Andresito 107.

SEXTA CARRERA, HANDICAP.—RECLAMABLE
6 furlones. Para ejemplares de 3 años y más
Premio 200 pesos.
STARACENE luce el triunfador.

Staracene .. 110 Lo dejaron en la tira ayer.
Beau Aspin .. 114 Un caballo de gran peligro.
Ruth Marie .. 112 Prefiere la pista fangosa.
Netie Pebbles .. 109 Hace dos meses que no corre.
También correrán: Doctor Wilson, 106. Tryor, 102 y Manager Evers, 11

SEPTIMA CARRERA.—RECLAMABLE.
Milla y Octavo. Para ejemplares de 3 años y más
Premio 165 pesos
OLD WILLIAM con buen jinete.

Old William .. 101 Favorecido por el poco peso.
High life .. 114 Es el caballo lógico a batir.
Elmer H. .. 114 Una posibilidad remota.
También correrán Heilbroum, 107 Hugh H. 112; Elizabeth, 112 y Mary Agnes 104.

OCTAVA CARRERA, HANDICAP.—RECLAMABLE.
Milla y Dieciseisavo. Para ejemplares de 3 años y más.
Premio 250 pesos.
MONKEY SHINE es el candidato.

Monkey Shine .. 117 Si no llueve debe ganar.
Al Livingston.. .. 106 Es el indicado para dar la batalla.
My Last Honey .. .. 111 No da un paso en una pista mojada.
Miracle .. 115 Este ha ido muy para atrás.
También correrán: Curt, 11 y Czarist, 100.

LOS polvos leudantes inferiores hacen que los bizcochos se sequen más pronto. Insista usted en

ROYAL BAKING POWDER

ROYAL BAKING POWDER

M.E.C.D. 2016

Las tres grandes comedias norte-americanas tuvieron lugar en Junio

La de Max Schmeling con Jack Sharkey resultó la más divertida de todas. A pesar de la depresión los dos grandes boxers engañaron al público

Han sido tres las comedias al por mayor que han tenido lugar en este mes de junio. La primera tuvo lugar en Chicago y fueron protagonistas los héroes republicanos. Se hizo política y se hizo historia en esa convención. Se formó una plataforma que no hay quien entienda, y se decidió postular la candidatura del actual presidente como candidato para su propia reelección. La segunda tuvo lugar en Nueva York y se arrebató al campeón mundial Max Schmeling una corona que no tenía derecho a lucir, con el mismo misterio con que se le dió hace un par de años. Y la tercera ocurrió también en Chicago y fué muy parecida a la primera.

Si a estas tres comedias se agregan el número de matrimonios que generalmente se celebran en el mes de junio, tenemos un mes prolífico en bromas.

Pero a esta sección corresponde de momento el tratar solamente de la comedia en el llamado Queensborough Bowl—vasto anfiteatro junto a la terminal ferrocarrilera de los trenes de Long Island, y en medio de un barrio que hace diez años era un desierto.

Entre el subway, el elevado y los camiones el barrio se ha convertido en populosa urbe dentro de la Gran Ciudad. El anfiteatro se construyó con gran velocidad y los 75.000 mentecatos que se reunieron a ver el "robo del siglo" pagaron con gusto medio millón de pesos para que el Madison Square Garden pueda cubrir su déficit, cuatro o cinco niños pobres puedan tener una botellita de esa agua azulada que en Nueva York llamamos leche, por falta de otro nombre, Max Schmeling pueda retirarse a algún castillo alemán con el cuarto de millón "ganado" y Jack Sharkey pueda automoviliar hasta Boston con un ojo negro y cerrado, pero con la satisfacción de que, por fin, es campeón.

Se me dice que Jack Sharkey ha pagado muy caro el cetro. Su nombre será esculpido en la columna de mármol dedicada a los campeones mundiales por William Muldoon y Gene Tunney. Y por ese privilegio Jack Sharkey y sus secuaces pagaron cien mil pesos a Joe Jacobs por la oportunidad de la pelea; los gastos de entrenamiento y los otros gastillos conectados con eso de escoger jueces y árbitros y suavizar a una prensa rebelde.

FIN LOABLE

Después de todo el robo fué loable. Se ha dicho que ladrón que roba a otro ladrón tiene cien años de perdón. Y Jack al agarrar el campeonato que tan generosamente le entregaron uno de los jueces y el árbitro Gunbouat Smith no hizo otra cosa que pagar a Max Schmeling con la misma moneda que éste le pagara hace un par de años en el Yankee Stadium cuando Sharkey después de propinarle varias coces en la ingle lo dejó aturdido sobre el encerado de aquella trágica plataforma en el Bronx.

Schmeling desde que vino a los Estados Unidos ha empleado procedimientos misteriosos. En Alemania cuando era un pobre diablo, un joven minero sin porvenir ni fortuna, un tal Arturo Buelow lo ayudó, lo entrenó, le proporcionó los medios de educarse físicamente y por fin después de hacerlo ganar muchas peleas en el continente lo trajo a Estados Unidos con la esperanza de reclamar, en la jauja del pugilismo, los muchos millares de marcos que se había gastado en la educación pugilística de Max.

El joven Schmeling, mal aconsejado, oyó el canto de sirena de los hampones de Broadway y con ingratitud digna de un pugilista, dejó en la calle al pobre viejo Buelow y se unió al sindicato de hampones que capitaneaba el hebreo Joe Jacobs.

El hebreo, con la ayuda de la maquinaria política neoyorkina de la que formaba parte tanto él como sus compinches, piloteó a Max al campeonato en la forma dudosa que ya todos conocemos.

Y fué entonces cuando Jack Sharkey, su piloto Johnny Buckley y su consocio el abogado Barclay, decidieron hacer las pases con el Tammany—la máquina administrativa de Nueva York—y en esta forma se lanzó el decreto ordenando a Schmeling volver a pelear con Sharkey.

Todo ello aconteció debido a un disgustillo que Jacobs tuvo con sus consocios políticos. Parece que el hampón había ofrecido a sus compinches un reparto general de las ganancias de aquella noche y de las posteriores. Pero luego en Cleveland Max derrotó a Stribling, y Jacobs comprendiendo que su muchacho era suficiente bueno para no necesitar "protección", decidió quedarse con la mayor parte de los lucros. Y la máquina juró vengarse.

Así las cosas, llegó la primavera de 1932. Schmeling y Jacobs tenían el campeonato. El campeonato no producía tres centavos porque no había oposición. Sharkey resultaba la gallina de los huevos de oro. Había que matar la gallina.

ESTRATEGIA DE HAMPONES

Jacobs quiere hacer las paces con sus ex compinches. Estos exigen "cash" por adelantado. Jacobs acepta una oferta de cien mil pesos por "arriesgar" el título. Se le dice que el cetro no cambiará de manos; que Sharkey está ya "lavado", que está muy gordo y no durará un round al vigoroso teutón.

Jacobs acepta la proposición y se organiza la pelea. El Madison Square Garden fabrica su enorme estadio en Queens. El promotor se lava las manos porque cree que todo el asunto va a ser un fracaso. Schmeling ha de recibir el 42 por ciento de los ingresos. Sharkey ha de recibir el 10 por ciento de lo que sobre. Fué en eso cuando se acordaron de que no hay cosa que produzca tanto como la caridad organizada, y se decidió dejar que la esposa de Mr. Hearts, el periodista y su agente en estos casos, Damon Runyon, hacieran la pelea como beneficio al fondo de leche para los niños pobres.

En estos días de terrible depresión la caridad abunda más que nunca. Y en esta forma mediante muy buena publicidad se pudo llevar a cabo una pelea que no hubiera dado resultado en ninguna otra forma. Porque si la pelea promoteada por el Garden no hubiera obtenido publicidad gratuita de la prensa metropolitana, al convertirse en un "beneficio" la cosa variaba de color y la prensa de Nueva York y pueblos contiguos dedicó millares de dollars en la forma de espacio en sus columnas a "promotear" el asunto.

Se hicieron mil versiones. Todos los artículos publicados llegaron a sumar varios millones de palabras. Y ninguno decía nada.

En esa forma se llenó el Estadio.

LA BATALLA

Una pelea entre dos estivadores en el muelle es más científica e interesante que la que hicieron Sharkey y Schmeling. Dos hombrones de su tamaño pelearon Quince Asaltos y salieron sin señales Solamente Sharkey llevó un ojo negro como recuerdo.

El porcentaje de golpes fallados fué considerable. No creo que en los quince asaltos se colocó un golpe bien colocado. Fueron muchos los pases y contra pases. Sharkey montó una bicicleta y por los últimos siete rounds no hizo otra cosa que pedalear a la inversa. Schmeling por siete rounds no colocó un solo golpe efectivo.

Al octavo round Sharkey estaba cansado de tanto golpear el aire y Schmeling lleno de vigor, comenzó a "atacar". El ataque consistía en un manoseo asqueroso. Ni siquiera una vez Schmeling colocó un golpe científico como los que empleó contra Stribling. El tongo era evidente desde el comienzo hasta el fin.

Ninguno de los dos hizo esfuerzos. Ambos tenían la promesa de sus managers de que ganarían de todos modos. Ambos esperaban la decisión. Vi a Schmeling colocar su derecha en el mentón de Sharkey en el momento en que éste no estaba retrocediendo, y vi a Sharkey esconder una sonrisa.

En circunstancias normales Sharkey hubiera sido tumbado. Vi a Sharkey hundir su puño docenas de veces en el estómago de Schmeling sin que éste manifestara dolor. Creo que los dos son muy malos actores.

Por fin llegó el climax. El acto final.

En una esquina Jack Sharkey con un ojo abollado abanicado por Buckley, Al Lacey y el italiano Tony Polozolo. En la otra esquina, Max charlando alegremente con Jacobs, Doc Casey y Max Machon. Ni siquiera parecía Schmeling haber sudado. No había en su cuerpo el más mínimo vestigio de la pelea.

Joe Humphries brinca al centro. Camina con aire tragicómico hacia los jueces y agarra los papelitos. Luego Gunboat Smith, el árbitro, le entrega el tercer papelito.

Humphries los lee varias veces. Luego con gesto teatral levanta la mano a lo Mussolini. Por su desdentada boca corren las palabras.

EL GANADOR Y NUEVO CAMPEON... JACK SHARKEY, DE BOSTON

Nadie oyó el resto. Los 75.000 presentes se desbordaron en silbatinas. Pero ni una sola silla fué arrojada a la plataforma.

Por un momento creía que Jack Sharkey iba a hacer una de las suyas. Creí que iba a dar rienda suelta a su naturalidad y que se iba a acercar al micrófono que galantemente le tendían los "anunciadores" del radio, y exclamar:

"Gracias por el regalo; pero no acepto aguinaldos en estos días".

Tales palabras hubieran valido a Sharkey un millón de dólares en publicidad y la oportunidad de prepararse mejor para ganar legalmente algún campeonato. Pero Sharkey estaba influenciado por sus padrinos y habló con el entusiasmo de uno que realmente ha ganado algo.

Schmeling sonrió y dijo que creía haber ganado pero que estaba conforme con la decisión. Y Jacobs gritó que lo habían robado, y esto y lo otro. Y realmente fué robado Jacobs. Porque parece que le habían arrancado buen dinero para asegurar la decisión. Pero al quitársela solamente le estaban cobrando lo que Jacobs les adeudaba desde 1930. Y así todos quedaron en paz. Todos menos los 75.000 mentecatos que pagaron el medio millón de marras por ver el tongo.

Por su parte Schmeling y los hampones que lo dirigen recibieron 220 mil dólares como su participación en la bolsa y cien mil pagados por los de Boston por la "oportunidad". Sharkey perdió más de cien mil pesos, porque su 10 por ciento del neto no alcanzó para pagar los gastos de entrenamiento. Pero tiene el campeonato.

90 victorias bastarán en la nacional

Dice Max Carey, manager de los Brooklyn Dodgers, que el club de la liga nacional que alce noventa victorias este año, ganará el campeonato.

"La regata es tan cerrada y la competencia tan dura que el campeón no llevará gran ventaja al resto de la liga", agrega Carey. "Hoy vemos a los Rojos de Cincinnati en el sótano de la liga a seis juegos de distancia de los Cubs de Chicago, que encabezan la lista".

Las palabras de Carey no dejan de tener cierto peso, porque en realidad la Liga Nacional presenta un aspecto peculiar este año. Apenas hay diferencia entre club y club. Nos parece mejor equilibrado el de Roger Hornsby porque tiene un grupo de lanzadores muy buenos. Tiene la juventud de Lon Warneke equilibrada con la experiencia de Burleigh Grimes. Y no hay un solo pitcher en Chicago que no sea de primer orden.

Los muchachos están bateando muy bien y aunque Roger no hace mucho se quejó de que la falta de outfields apenaba a su club, hasta ahora no se ha notado que el jardín exterior de los Cubs se deficiente.

El club ha estado ganando a pesar de la ausencia larga de Kiki Cuyler, la maravilla de la Liga Nacional. Detrás de los Cubs marchan los Gigantes que capitaneados ahora por Bill Terry, están llenos de entusiasmo y con el buen material que tienen podrán superar al resto de la Liga y quedar plantados detrás de Chicago.

Desde que se adoptó el sistema de 154 juegos durante el año en 1904 solamente se había visto la Liga Nacional tan bien preparada como este año, en 1926 cuando los Cardenales se ganaron el campeonato con solamente 88 victorias. Los Cubs en 1918 lo ganaron con 84 juegos, pero ese año la temporada fué abreviada debido a la guerra.

Carey cree que ningún experto podrá hacer conjeturas fidedignas sobre el posible resultado de la temporada hasta terminado el mes de agosto. "Cualquier club puede ganar el campeonato este año y el de Brooklyn tiene tantas posibilidades como el de Chicago", dijo.

SPORTFOLIO

M. A. Argüelles, del Central Casilda., nos presenta esta consulta: «Hay un jugador en tercera con dos outs y el bateador con dos strikes. El bateador le tira al tercer strike, no le da a la pelota, se poncha, pero el catcher mofa la pelota y el de tercera anota. El catcher recupera la bola y pone out al bateador que se ha quedado parado en home. ¿Vale la carrera?» También quiere que le digamos dónde puede obtener la Guia de Base Ball de Hilario Fránquiz.

R.—La Guia de Base Ball, de nuestro compañero Hilario Franquiz podrá obtenerla dentro de muy pocos días en cualquier casa que expenda objetos de sports. En cuanto al problema que nos envía tenemos que decirle que la carrera no vale, para que valiera tenía el bateador que posesionarse de la inicial.

Gene Sarazen, ganador del Campeonato Abierto de Golf inglés al disparar su primer stroke en el también Campeonato Abierto Nacional norteamericano que conquistó finalizando con un sensacional 69, uno bajo par.

Recibieron los Yankees una sorpresa en su serie contra los "White Sox"

Los victoriosos empleados del Coronel Ruppert fueron a Chicago y quedaron asombrados al verse derrotados por un club que en opinión del mismo Luis Fonseca, su manager, no tiene otra división entre el séptimo lugar y el sótano que la benignidad de los Red Sox de Boston.

Los Yankees perdieron un juego y ganaron otro y fueron a Milwaukee a jugar con los Brewers en una exhibición. Fué la primera vez que los habitantes de la única ciudad socialista de Estados Unidos pudieron ver a Babe Ruth en acción.

Milwaukee había sido proclamado como territorio de los White Sox por el difunto Charles A. Comiskey y luego el club de esa ciudad que entonces era de la Liga Americana fué a parar a San Luis donde todavía trabaja con el nombre de Browns.

Comiskey no quería tener un club rival a corta distancia de su parque en Chicago. Pero al establecerse el club de liga menor en Milwaukee solían llevarse a cabo exhibiciones entre clubs de liga mayor y el de Milwaukee y Comiskey rehusó conceder permiso para tales partidos. Por eso los Yankees nunca tuvieron oportunidad de ir a jugar con los cerveceros.

Comiskey murió y los nuevos dueños del team de Chicago no han demostrado mucho empeño en mantener a los otros clubs fuera de la ciudad vecina, y así los cerveceros pudieron ver a Babe Ruth en su ciudad por primera vez. El gentío que se reunió fué enorme. Más de 20.000 personas fueron al estadio de los cerveceros. Y el Babe no bateó ni un solo jonrón en la exhibición.

Los Yankees ya han pasado la peor parte de la temporada y han quedado muy bien. No solamente tienen una delantera grande sobre el resto de los clubs sino que sus rivales más peligrosos, los de Washington estánn recimiendo golpes de los clubs del oeste, y los Atléticos no están saliendo tan bien como se pudiera esperar.

Connie fuera de Grove no tiene ningún otro pitcher de gran calibre este año. Earnshaw no está en forma y Walberg es muy errático. En cambio los Yankees en Herb Pennock, Pipgras y Gómez tienen un terceto de invencibles. Respaldando a estos pitchers está la artillería pesada de más alcance de la liga. Ruth, Gehrig, Combs, Dickey, Lazzeri, Chapman y Byrd. El club ha acumulado más de sesenta jonrones en lo que va de esta temporada. El bambino tiene casi dos docenas ya. Y por lo visto el club no da señales de entrar en un slupm.

CORRESPONSAL.

MILAGROS DEPORTIVOS

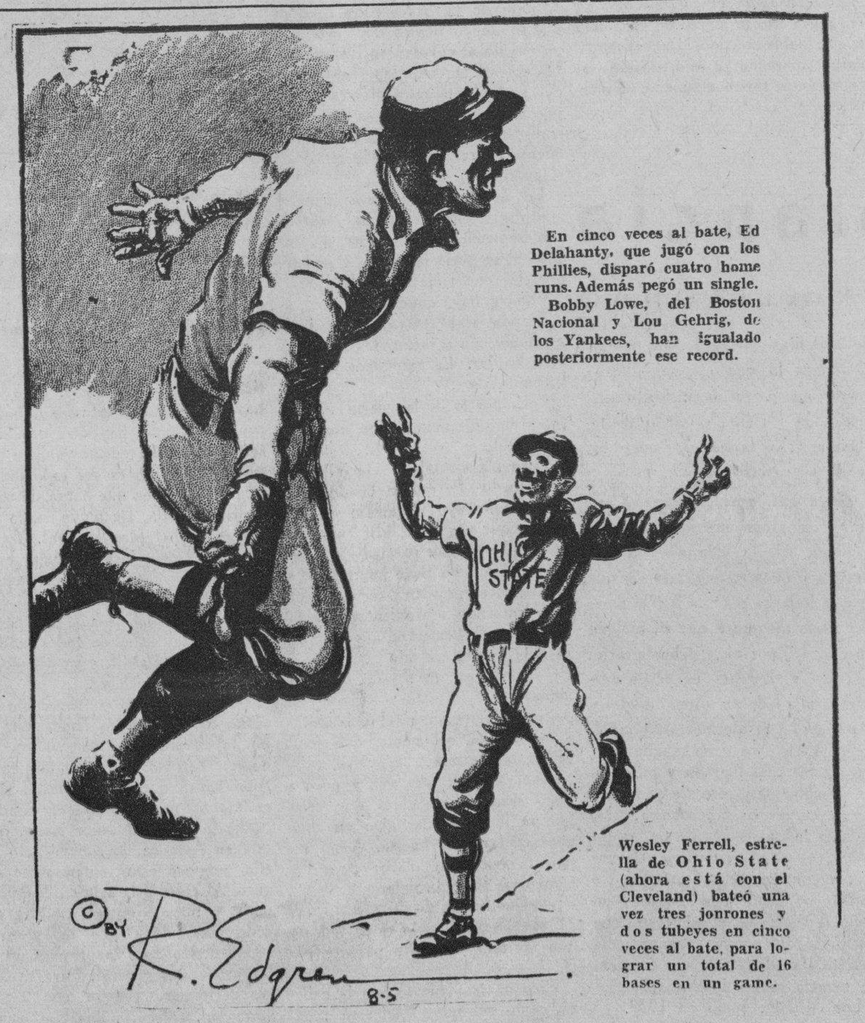

En cinco veces al bate, Ed Delahanty, que jugó con los Phillies, disparó cuatro home runs. Además pegó un single. Bobby Lowe, del Boston Nacional y Lou Gehrig, de los Yankees, han igualado posteriormente ese record.

Wesley Ferrell, estrella de Ohio State (ahora está con el Cleveland) bateó una vez tres jonrones y dos tubeyes en cinco veces al bate, para lograr un total de 16 bases en un game.

Jimmy Foxx, de los A's es el nuevo rey de los jonroneros en el big show

Ha dejado atrás a Babe Ruth en todos los departamentos

Hace un par de años Jimmy Foxx era considerado como un bateador regular, pero a nadie se le hubiera ocurrido mencionarlo en el mismo nivel que Babe Ruth, Lou Gehrig, Hack Wilson, Joe Hauser y el resto de los sluggers del base ball organizado.

Este año Jimmy Foxx, cuya modestia es igual a su habilidad, está encaminado a llevarse varios galardones en la Liga Americana. Por lo pronto tenemos que si fuera a ser juzgado por lo que ha hecho en lo que ha pasado de la temporada, Foxx sería declarado en seguida el "jugador de más valor de la Liga".

Sus jonrones son ya tan corrientes que cuando pasa un día sin que Jimmy pegue un jonrón, el mero hecho constituye una noticia de interés. No es raro ver artículos describiendo un juego de los Atléticos, comenzar en esta forma: "Foxx no pegó ayer ningún jonrón.

Al terminar la semana pasada Foxx estaba a la cabeza de ambas ligas y su número de jonrones antes de mediados de la temporada era de treinta. En 1907 cuando Babe Ruth estableció su famoso record de sesenta jonrones en una temporada, para el 7 de julio llevaba 28. Foxx tenía 28, el 22 de junio, es decir quince días antes de Babe Ruth en 1927.

Jimmy está bateando alrededor de .381 siendo el primero entre los hitters de la Liga Americana. Su promedio en el field es igualmente halagador.

Es incomprensible el motivo que mantiene a los Atléticos fuera de la contienda por el campeonato con muchachos como Jimmy Foxx. Porque sin hacer mención a la habilidad de Lou Gehrig, se me ocurre que Foxx es la mejor primera base del circuito menor.

Creo que el club de Connie Mack está en situación apurada debido a la falta de una tercera de calibre. Sus pitchers no han estado hasta la fecha tan bien como se podría esperar. Earnshaw, la estrella de 1931, ha comenzado a pitchear en forma solamente la semana pasada cuando al desconcertarse un tobillo Lefty Grove, Earnshaw tuvo que trabajar cada dos días. Según parece eso era lo que el gigante de Filadelfia necesitaba.

Foxx es un hitter seguro. Estudia con curiosidad los métodos de los distintos pitchers de la liga y suele pegar safeties en los momentos en que menos se espera. Su brazo es poderoso y sus hits salen en una forma natural, sin los floreteos que asumen otros bateadores como Babe Ruth, por ejemplo.

Connie Mack tiene por ahora una preocupación grande: la tercera base. Pero esa importante base está mal patrullada en casi todos los clubs de la Liga Americana. Si exceptuamos a Kamm de los Indios y a Bluege de los Senadores, no encontramos en toda la Liga Americana otra tercera base de gran calibre. Connie tiene a Dykes quien ya está envejeciendo y se dice que Mack traerá a Filadelfia a Higgins que está puliéndose con el club de Portland.

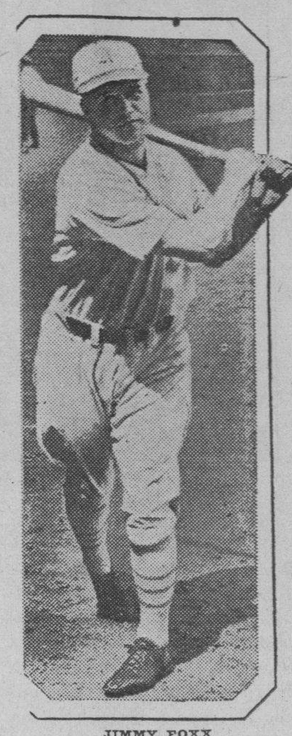

JIMMY FOXX

CLAUDICO LA NACIONAL

Después de una oposición tremenda la Liga Nacional ha decidido poner números en los jugadores como lo ha hecho la Liga Americana.

Esta temporada el Juez Fuchs, dueño de los Braves de Boston, quiso iniciar la fórmula y trajo a Nueva York a sus Braves con números. La innovación fué muy popular con los fanáticos que podían distinguir a los jugadores bien; pero los concesionarios de los core cards creyeron que el nuevo sistema iba a arruinar su negocio, protestaron y el resultado fué que los Braves tuvieron que jugar sin números cuando salían del gallinero de Braves Field.

Están dando ahora a los Cubs y Yankees para ganar

Repentinamente la semana pasada los magnates de la Liga Nacional se reunieron calladamente en las oficinas de John A. Heydler, el presidente de la Liga, y decidieron adoptar el sistema de numerar a sus jugadores.

Walter F. Carter, de los Brooklyn Dodgers, desde hace años, ha venido abogando por este sistema. Ayudado por el Juez Fuchs pudo convencer a sus colegas y por fin veremos a los jugadores de la Liga Nacional numerados como otros atletas, de modo que el público pueda saber quién es quién en el juego.

UNA SELECCION DE LIEB

En sus conjeturas sobre el campeonato este año, Frederick Lieb, cronista del Evening Post, que anualmente hace estudios en este asunto, asegura que los diversos clubs estarán al finalizar la temporada en la siguiente posición:

Liga Nacional

Chicago;
San Luis;
New York;
Brooklyn o Pittsburgh;
Boston;
Cincinnati;
Filadelfia.

Liga Americana

New York;
Filadelfia;
Washington;
Detroit;
Cleveland;
San Luis;
Chicago;
Boston.

Lieb da los mismos chances a Nueva York y a Brooklyn. Pittsburgh un poquito menos y deja a Filadelfia en el número final.

Carnera confiesa que lo han debilitado las mujeres y el aguardiente

En manos de los hampones de Broadway, el Primo no tiene hoy un centavo y está buscando la manera de reponerse

El gigante veneciano cuyas aventuras pugilísticas en Nueva York le produjeron medio millón de pesos en menos de un año, ha perdido cuanto le sobró de sus ganancias en París, donde se dedicó a los tres demonios idealizados por su compatriota Gabriel D'Annunzio: "Flores, Hembras y Vino".

Fiel a la consigna, Primo Carnera partió con su manager, aquel pequeño y culto Leon See, de bigotes a lo Clemenceau, de modales a lo Chesterfield, y de apariencia de diplomático.

Hoy el Primo está en manos de Billy Duffy, dueño de cabaret en Broadway y hombre muy mezclado con la política neoyorkina y por consiguiente con el hampa feroz de nuestro medio ambiente.

Anteriormente Leon See servía como un intermedio decente en la hez social en que el Primo movía sus pavorosos pies. Hoy el Primo, como Max Schmellin y otros tantos pugilistas de renombre, está en las manos descaradas de la hampa. Primo quiere ser campeón. Y probablemente llegue a serlo.

He querido hablar con el Primo, pero el pobre diablo parece que todavía tiene algunos rasgos de modestia de sus días de cantero en la Italia del sol, amada. Me mostró el recorte de un periódico inglés. Un artículo por Trevor Wignall, el famoso cronista londinense del "London Daily Express". El artículo está fechado en París el día antes de Primo salir de Francia para Nueva York.

"Cuanto dice Mister Wignall ahí es cierto", me aseguró el Primo.

Y el viejo Wignall, que conoce el deporte mejor que ningún otro experto, revela lo siguiente:

"Quería averiguar si eran ciertos los rumores que circulaban en París. Dije a Leon See y Walter Friedman, pilotos de Carnera, que si no me iban a decir la verdad pudieran callarse, porque no publicaría nada sobre Carnera.

"Los rumores eran estos: Primero, Que Carnera se había roto el dedo índice de la mano derecha. Segundo, Que estaba en malas relaciones con Leon See. Tercero, Que estaba sin un centavo y pensando en volver a las canteras a trabajar para ganarse el pan de cada día; que un médico inglés le había dicho que si no se operaba las venas varicosas no duraría más de tres años.

DADO A LOS TRAGOS

Lo primero que Carnera me dijo, fué: "¿Qué va a tomar usted?"

"Me vuelvo a Nueva York—continuó Carnera, después de haber bebido una copa de ajenjo. Creo que he estado bebiendo demasiado en Francia y que me he metido mucho en líos de faldas. En mi ansiedad por divertirme he olvidado mis deberes de pugilista. Desde enero no me he entrenado y casi todo el tiempo me lo he pasado en cabaret, perdiendo las noches bebiendo y con mujeres, durante los últimos seis meses. Esta disipación me ha hecho engordar y he perdido la dureza de los músculos.

"No creo que podré volver a pelear hasta septiembre. Al llegar a Nueva York me voy para un campo a entrenarme por tres meses. Creo que voy a pelear con Jack Dempsey en Reno en septiembre. Mi mano derecha está en mal estado y voy a operarme en Nueva York. Quiero comenzar nuevamente en el primer peldaño de la escalera.

Primo me confesó que tendría que ir en octubre a Inglaterra a contestar una acción judicial por rompimiento de promesa iniciada por una joven inglesa que dice Primo le prometió matrimonio.

El Primo no tiene un centavo, pero Bill Duffy lo está ayudando por ahora. Lleva dos semanas el Primo en Nueva York y no ha perdido una sola noche en Broadway. Continua bebiendo con el fervor de Francia. Y continúa detrás de las faldas con el andar de un tenorio de esquina. Mientras tanto, el hampa ha comenzado a trabajar y el Juez Luis A. Valentine del Tribunal Supremo de Nueva York, ha firmado una orden por cien mil dollares pagaderos por Mr. Schmeling, para garantizar un pleito por indemnización, iniciado por Carnera contra el ex-Campeón, a quien acusa de haber violado un contrato para pelear con él antes de septiembre.

Este golpe del hampa es otro contra Joe Jacobs, que se agrega al robo del Queensboro Stadium para en cierta forma compensar a Jacobs el haber traicionado a sus antiguos cómplices en el manejo de las sumas ganadas por Schmeling.

M.E.C.D. 2016

LAS OSCURAS TRAGEDIAS DEL MAR

El Fantasma de la Isla de Sable

Por el Comandante

FRANK WORSLEA

III

COMANDANTE FRANK WORSLEY

El escenario de una de las más extrañas historias de mar que jamás se han oído es la Isla de Sable, ese rincón solitario, desolado y batido por las tormentas, cerca de la costa de Nueva Escocia.

Está rodeada toda por una playa de arena, exactamente del mismo color del agua que la circunda, y sobre la cual ruge el viento sin cesar, cavando agujeros y apilando la arena en mil formas cambiantes y fantásticas. Sólo yerbas y malezas crecen en esa isla, uno de los lugares más desolados y peligrosos que jamás contemplaron los ojos de un marino.

En una época estuvo la isla de Sable habitada por raqueros que deliberadamente atraían los buques a su perdición por medio de luces falsas, aunque apenas era necesaria tal intervención criminal, porque la islilla, pequeña y baja, casi imposible de distinguirla del mar que la rodea, es suficientemente peligrosa de por sí como para proveer de abundante botín a aquellos malvados.

En 1802, el "Princesa Amelia", fué arrastrado por una furiosa tempestad contra la isla de Sable. La noche era negra como el ébano, y el oleaje tan tremendo, que aunque hubiera habido tiempo para lanzar botes al agua, no hubiera podido salvarse en ellos ni una sola de las doscientas almas que llevaba a bordo el "Princesa Amelia" y que perecieron todas en el desastre.

Así, por lo menos, se creyó en un principio. Algún tiempo después, se rumoró que algunos de los que se habían arrojado al agua llegaron vivos a tierra. Pero... ¿dónde se hallaban? Al buscar, sólo se hallaron cadáveres, y aunque se recorrió la isla de un extremo a otro, no se hallaron señales de que ni un solo náufrago hubiera sobrevivido.

El "Princesa Amelia" llevaba cierto número de soldados y de oficiales con sus esposas, y con ese motivo se hizo considerable presión sobre las autoridades para que investigaran todas las circunstancias del caso. El capitán Torrens, del Regimiento 29, fué enviado de Halifax, para dirigir dichas investigaciones y como si una insistente mala suerte persiguiera aquel desdichado asunto, también el buque que lo conducía naufragó junto a la isla, con pérdida de algunas vidas. Muchos de los supervivientes debieron su salvación a la fuerza y al valor personal del capitán Torrens, que habiendo llegado a tierra, cruzó a nado una y otra vez las rompientes para rescatar a muchos de sus compañeros.

Luego de reunir a los supervivientes, Torrens los situó a un extremo de la isla de Sable, mientras él se dirigía sólo hacia el otro extremo en busca de cadáveres de alguno de los dos naufragios, y con objeto de encender una hoguera que pudiera ser vista desde la mayor distancia posible. Allí encontró una choza, donde había alimento, mesas, sillas, linternas para señales, e instrucciones escritas en francés y en inglés, destinadas a indicar a los náufragos el modo de subsistir hasta que pudieran ser vistas sus señales y alguien acudiera a rescatarlos. Esa choza había sido construída por el gobierno, precisamente a causa de los numerosos naufragios ocurridos en la isla de Sable.

Torrens se preparó para pasar la noche en la cabaña. Hizo un rudo lecho de hierbas, encendió fuego y emprendió un paseo a lo largo de la orilla del lago que se extiende algunas millas al centro de la isla. Al volver halló a su perro, al que había dejado de guardia ante la cabaña, mirando espantado hacia adentro, ladrando, gañiendo y mostrando, en fin, todas las señales del más intenso temor. Torrens se lanzó adentro de la choza, donde, presa del mayor asombro, vió a una mujer sentada junto al fuego: chorreaba agua, sus cabellos caían sobre sus hombros, y su faz estaba tan pálida como la misma muerte. Además, no llevaba más que un manchado traje blanco, empapado, como si acabase de salir del agua. Aún quedaban sobre la tela estrías de arena, cual si la que lo llevaba hubiera rodado por la playa.

—¡Por Dios, señora! — exclamó Torrens.— ¿Quién es usted y qué hace aquí?

La mujer no contestó, pero se volvió lentamente hacia él. Entonces levantó la mano izquierda y el capitán vió, horrorizado, que le faltaba uno de los dedos, y que la herida manaba sangre aún. Abrió entonces el militar un botiquín que llevaba y comenzó a preparar inmediatamente un vendaje; pero entretanto la dama se levantó, se deslizó por su lado y saliendo de la cabaña, se perdió en la noche. Torrens, bastante sorprendido, la siguió, pensando que acaso quisiera conducirlo hacia donde se hallaran otros supervivientes. La pálida luz de la luna bastaba apenas para percibir su imprecisa figura, y Torrens se encaminó hacia ella con paso vivo. Era necesario así, pues por mucho que se apresuraba, más de prisa andaba ella, y cuando él, para alcanzarla, echó a correr tras ella, a su vez ella emprendió veloz carrera.

Torrens le silbó, le rogó que se detuviera, gritándole una y otra vez que no le haría ningún daño, y que únicamente deseaba ayudarla. Pero ella no pareció hacerle el menor caso. Por último, al llegar a la orilla del lago, se lanzó al agua, desapareciendo de la vista del militar, cada vez más asombrado. Torrens poseía la tenacidad del bulldog. Tiróse al agua tras de ella, pero todo fué en vano. No pudo hallar ni el menor vestigio de la misteriosa dama, y después de una hora de espera, volvió a la choza, y se sentó a reflexionar sobre el extraño suceso. Dos cosas, especialmente, le chocaban: primero, que no era ninguna de las mujeres que venían en su buque, y que, por otra parte, era imposible que quedara ningún superviviente del naufragio del "Princesa Amelia".

Torrens era un soldado, no un hombre crédulo ni de loca imaginación. Pero no había más que una solución posible. Había visto un fantasma, el fantasma de alguien que deseaba decirle que había sobrevivido al naufragio, pero que la habían asesinado para arrebatarle su anillo, cortándole el dedo antes de lanzarla al lago para que se ahogara. Torrens llegó a convencerse de que esa, su teoría, debía ser exacta, y resolvió esperar a ver si la aparición volvía a manifestarse. Efectivamente, volvió, repitiendo los mismos gestos, a la noche siguiente. Esta vez, Torrens no asustó a la desdichada mujer intentando tocarla, sino que trató de fijarse lo más atentamente posible en su rostro. Y entonces reconoció quién era. Aquel fantasma era el de la señora Copeland, esposa del doctor Copeland, del Regimiento número 7.

—¿Es usted la señora Copeland? —la interrogó.

La aparición inclinó la cabeza, mientras mantenía levantada la mano mutilada.

—¿Y fué usted asesinada para robarle su sortija? Le prometo que haré todo cuanto pueda por descubrir al asesino.

Al oir esto, la aparición mostró gran pesadumbre, e inclinó pesadamente la cabeza.

—Bueno—dijo Torrens—recobraré la sortija y la devolveré a su familia.

Entonces la aparición sonrió, inclinó la cabeza con lentitud y se levantó. Salió de la cabaña, haciendo señas a Torrens de que no la siguiera, y desapareció, como el primer día, en dirección al lago. El capitán Torrens averiguó los nombres de algunos de los principales raqueros, y resuelto a descubrir el paradero de la sortija, pasó al Labrador, aparentemente para cazar y pescar, logrndo entablar relaciones pseudo amistosas con la familia de un raquero.

Una noche, sacó una espléndida sortija, mostrándola a las muchachas de la familia, con objeto de llevar la conversación hacia esas joyas. Una de las hijas observó que aunque aquella sortija era muy hermosa, no podía compararse con una que su padre había encontrado en la isla de Sable.

—No—dijo la madre rápidamente. No la encontró en la isla; se la compró a un francés que la había encontrado no se sabe dónde.

—Enséñeme la célebre sortija—dijo el capitán. Seguramente que la compraré, si es tan hermosa como dicen ustedes.

Dijéronle entonces que estaba en Halifax, donde el padre se la había dejado a un joyero para que la vendiese, dando el joyero veinte chelines a cuenta. Torrens volvió entonces a Halifax, localizó la sortija y la compró. Fué, efectivamente, identificada como perteneciente a la señora de Copeland, y Torrens la envió a Inglaterra, a los parientes de la muerta. No procedió, en cambio, contra el asesino, entre otras cosas, porque era difícil probar que había sido él quien por sus propias manos matara a la señora Copeland. Además, bien sabía el capitán que no era por cierto un deseo de venganza el que había movido a la extraordinaria aparición a mostrársele en condiciones tan hondamente dramáticas.

La Ignorancia

por HORTENSIA ELIZONDO

Alma: ¿Para qué quieres saberlo todo? ¿No estás mejor un poquito en la ignorancia de las cosas que pasan en tu derredor?

¿Sabes aquel cuento de la bella enamorada de los diamantes que un día quiso analizarlos? "¿Qué es esa piedra maravillosa que admiro tanto?—se preguntó en cierta ocasión curiosa —, ¿de qué estás hecha?, ¿por qué brilla así?" Y en sus dados, el diamante reía enigmático con visos deslumbradores. "¡Si supieras!"—cintilaba intrigante.

"Dime, Sabio—preguntó ella un día— de qué están hechos los diamantes? Explícame, que quiero saber el escreto de su fascinación".

"Los diamantes—respondió la fría sabiduría—¡Bah! Esa piedra tan bella que deleita tus ojos e irradia torrentes de luz en la oscuridad, esa piedra maravillosa que tú en tu loco entusiasmo has comparado al astro sol, no es más que esto en su estado original". Y tomando un trozo de carbón el Sabio explicó a la bella el proceso de transformación.

¡Oh!—gimió ella bajo el peso de la desilusión—¿para qué pregunté jamás lo que era mi piedra? Ahora me parecerá su brillo deslumbrante y límpido velado de hipocresía. ¡No es más que un pedazo de vil carbón!

¿Para qué, pues, interiorizar, alma? ¿No sabes que ignorando las realidades de la vida evitarás su crudeza y su vulgaridad? ¿Para qué quieres indagar si te es fiel el amado? El te asegurará que sí, aunque mienta. Tú, por eso, ¿deberás cerrar los ojos y desechar imágenes perversas, hijas de tu propia duda y zozobra que te atormentarán inútilmente. Crea para ti un mundo interior que irradie límpido y puro como el diamante y recréate en su vista sin hurgar su procedencia. No analices la amistad de tu mejor amigo, que te encontrarás traiciones; no interrogues al amado, que descubrirás infidelidades. Sueña un poco. Vive ciega e ignorante que SABER—ilógico y humanamente opuesto, ¿verdad?—es con frecuencia nuestra mayor infelicidad.

Los Angeles. Junio de 1932.

Aventuras de un Ingeniero Alemán en Rusia

por Johann Phillip

(Versión española del Ingeniero PABLO KREBS)

VISTA DE LOS ALTOS HORNOS DE KUZNETZ, SIBERIA

Un contratista nos telegrafía que tiene 200 obreros, y que le mandemos dinero para los pasajes; pero no lo podemos hacer. No tenemos dinero. La Caja está vacía. Pocos días después nos vuelve a telegrafiar diciéndonos que otro agente le birló los obreros en sus propias narices. Hay para volverse loco.

También falta gente para los trabajos de excavación. Una tarde oí decir que habían llegado 15 aldeanos con sus carros y sus caballos. Querían trabajar en las excavaciones. Nos hacen tanta falta como el pan de cada día. Pidieron cuadras para sus caballos al jefe de la Sección de Créditos (otra oficina con sus puestecitos y un jefe que es miembro rabioso del partido). Pero eso no es incumbencia de este funcionario, sino que corresponde al cuartelmaestre (jefe de otra oficina, también con sus correspondientes puestecitos). El cuartelmaestre los mandó al pueblo para que se arreglen con los aldeanos, que no nos miran con buenos ojos. Han tenido que ceder los terrenos para el campamento de construcción sin recibir compensación alguna y rehusan dar albergue a los aldeanos intrusos. Los quince hombres, con sus carros y sus caballos, se van con la música a otra parte. Sin embargo, hay una cuadra nuevecita, con sitio para treinta caballos, y enteramente desocupada.

Ya esto raya en locura. Mando llamar al jefe de la Sección de Crédito y al cuartelmaestre Ivanoff y les pregunto si están dejados de la mano de Dios. El jefe me declara que oficialmente ignora la existencia de la cuadra, a pesar de que todos los días tiene que pasar forzosamente frente a ella. El compañero Ivanoff declara, por su parte, con la mayor frescura, que la cuadra no está todavía terminada. La cuadra hace días que está terminada y el compañero Ivanoff lo sabe muy bien; pero es que la entrega oficial, con su acta y demás episodios de la comedia, no se ha llevado a cabo todavía, y, por lo tanto, él no está obligado a tomar en consideración la existencia de la cuadra. ¡Santa Burocracia!

Esto me recuerda a un camarero en Bélgica, que, como medicina contra el amor me señaló la dueña del restaurant. De modo análogo, de estos dos jefes bolshevikis se podría extraer un suero contra el comunismo. Los quince hombres no nos habrían valido de mucho; pero habrían servido como de una especie de vanguardia para atraer a otros aldeanos de los alrededores. Ahora volverán a casa, decepcionados, y con su propaganda nos harán un daño irreparable. Se me acabó la paciencia y amenacé a los dos burócratas con meterlos en la cárcel si no me conseguían de nuevo los aldeanos. Se retiraron, heridos en su autoridad; pero no me consiguieron los quince aldeanos.

Nada les hubiera ocurrido a los dos funcionarios si yo hubiera llegado a denunciarlos. Yo no tenía derecho a castigarlos por mi cuenta, y el Director rojo, a quien informé del caso, los apostrofó en mi presencia; pero la cosa no pasó de ahí. El jefe de la Sección de Créditos era su amigo dentro del partido, y en cuanto al compañero Ivanoff, sabía que el Director tenía en su poder una libreta para víveres de las que sólo se concedían a los especialistas extranjeros y el conocimiento de tal secretillo le servía de resguardo.

Lo de la cuadra nueva tiene su apostilla: encontrándome sentado con Fomenko en la oficina, en una ocasión se abrió la puerta y penetró por ella una viejecita de la aldea.

—¿Qué hay, abuela?

Tímida y avergonzada se frota las manos con el delantal. No se atreve a hablar. La animamos y al fin murmura:

—Es por lo de la huerta...—dice, al mismo tiempo que nos mira con timidez.

Poco a poco sale a relucir lo que la perturba. Es que la cuadra nueva se construyó en medio de una huerta que era suya, allí en donde antes plantaba sus patatas y sus verduras. Ahora no tiene huerta. Necesitó un mes para atreverse a hablarnos. Haciendo movimientos desconcertantes y vehementes, añade: "Pero si la huerta era mío"...

—Bueno ¿y qué? —le dice Fomenko.

Seguía retorciendo el delantal.

—Pensaba, solamente, que como la huerta era mía...

Aquí se para otra vez y poco a poco sacamos en claro que creía que se le debía dar algo en compensación de su huerta. A mí me pareció esto muy claro; pero Fomenko me tomó la delantera.

—¿Qué hemos de darte, abuelita? Tú sabes que el suelo es de todos y que no está permitido pagarte por él.

Hizo un movimiento con la cabeza, como diciendo: "Así será"; pero se vé que no está convencida del todo. Titubeando, vuelve a comenzar:

—Sí; pero mis papas y mis legumbres... ¿Qué quiere usted que haga yo ahora si me quedo sin nada?

—Sí —le dice Fomenko—; desde luego que lo que tenía en la tierra se lo resarcirán.

La viejecita mira hacia la ventana. Estamos en pleno invierno y afuera la nieve cae en espesos copos.

—Adiós, hasta la vista —dice la vieja con voz insegura, y se aleja penosamente, con aire recogido.

La puerta se cierra. Fomenko y yo nos miramos un instante. Después, sin pronunciar palabra, seguimos trabajando...

EL TALLER MECANICO NUMERO DOS.

Hasta ahora, en nuestro terreno no hay más que construcciones provisionales de madera. Al fin habrá que empezar de veras. Las órdenes nos llegan desde Moscú y desde el Stalmost. Viene el ingeniero X trayéndonos el programa para el próximo trimestre.

Lo más importante será el taller mecánico número 2. Para mí es como la aurora de un nuevo día. Será una sala de 120 metros de largo por 40 de ancho y 9 de alto. No demasiado imponente, que digamos; pero al margen del cuadro indicado. No será éste su sitio exacto; pero por lo menos no estorbará allí tanto como en otra parte.

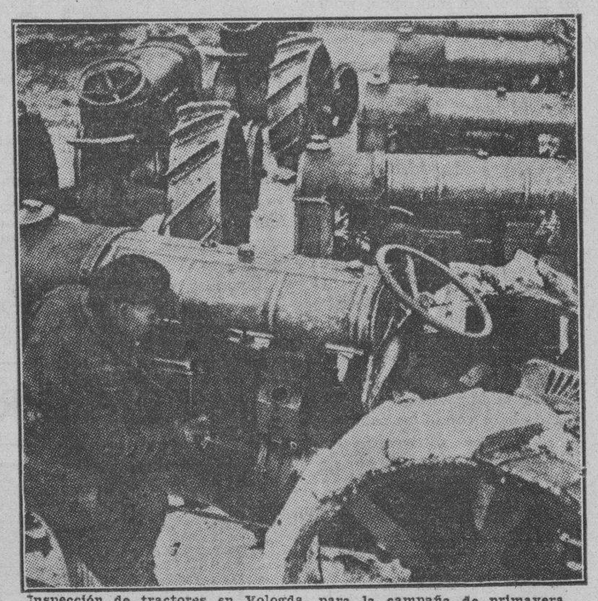

Inspección de tractores en Vologda, para la campaña de primavera

Estoy completamente convencido de que todo arquitecto que me lea me considerará loco; pero no había más remedio. Escogimos el lugar que exigía menos trabajos de excavación. De todos modos, había que remover unos 10,000 metros cúbicos y estábamos a mediados de diciembre, con 25 grados bajo cero, el suelo helado hasta un metro de profundidad y sólo con cincuenta trabajadores. Afortunadamente, ahora están llegando en grupos cada día.

Hay que poner barrenos. Hay que romper con dinamita el suelo helado. El primero de abril tiene que estar terminado este taller.

No quiero relatar las dificultades que se presentan en la construcción de cemento armado a una temperatura de 30 a 40 grados bajo cero. Por lo pronto vamos a ver el plano del taller...

—¿Pero no lo tiene usted?—me pregunta el colega de Moscú, cándidamente.

—No, señor. Ayer llegaron algunos diseños de construcciones de hierro, nada más.

—Pues yo tampoco tengo nada. La oficina de construcciones está trabajando en ello desde agosto.

Efectivamente, recuerdo aquel dibujo que tenía entre manos cierto joven ingeniero cuando me presenté por primera vez en el Quinto Trust a principios de septiembre. ¡Todavía no está terminado el plano! Semejante trabajo sólo ocuparía cuatro semanas a cualquier ingeniero joven de Alemania.

—Vamos a dirigirnos al Trust, para que metan vapor en el asunto.

—Algún día habrá de llegar el plano.

A fines de noviembre pedimos el material para el taller, sin tener dibujo alguno. Poco después me visitó el compañero Kantor para informarme que tenía que entregarle la lista del material necesario para el primer trimestre de 1931, pues si no se pedía en aquella oportunidad, no recibiríamos nada. Esto me pareció un mal chiste. ¿Cómo voy a pedir sin base, sin planos, sin dibujos, sin presupuestos y hasta sin saber lo que iba a construir?

—Pida —me dijo el compañero de Moscú, que ya tenía experiencia.

Lo miré perplejo.

—Pero, por Dios... No puedo de ninguna manera poner cifras al azar. Se trata de un taller mecánico, no de un barracón. ¿Necesitamos 100 o 200 toneladas de hierro? ¿Cuánto de cada tamaño? Pedir así sería una locura.

El compañero de Moscú se sonrió burlonamente.

—Nosotros —me dijo— lo hacemos, así: se sienta uno mirando al techo y al cabo de un rato escribe una cifra y después otra, y después otra...

Eso no me cabe en la cabeza. Cojo el lápiz con impaciencia y me pongo a calcular. ¿Para qué voy a calcular, sin plan y sin planos? Tiro el lápiz, desesperado.

—¿Si pongo, por ejemplo, 200 toneladas y luego no necesito más que 80? —pregunto al compañero.

—Usted sabe que según la ley no se deben tener existencias de reserva, sobre todo de hierro.

—Ponga tranquilamente 200 toneladas —me dice el colega de Moscú.

Lo miro sorprendido.

—Ponga usted 200 toneladas.... ¡Si tampoco las va a recibir!

Era una verdad como un templo. Pedí y pedí, y, efectivamente, recibí poco o nada. El colega de Moscú, sin duda alguna, conocía el paño.

NUESTRO CAMPAMENTO

Visita de alta categoría. He llegado Alikin, con una comisión del **Soyustoi** de Moscú. El **Soyustoi** es la organización principal de todos los Trusts de construcción de Rusia. La visita me parece providencial. Por de pronto, tengo que darles una conferencia (en reunión pública, por cierto) sobre el programa y lo que de él hemos cumplido. Con un profundo suspiro aprovecho la ocasión para decirles en qué desconsolador estado se hallan aquí las cosas. Les digo lo que efectivamente pasa aquí: que no ray planos, ni directivas, ni material, ni obreros.

Después toca el turno a Fomenko y con un valor sorprendente en un ruso frente a la autoridad, repite lo mismo. Pero no es esto lo que los visitantes quieren oír. No quieren saber nada de pruebas evidentes. No les conviene anotar nada de errores. En el informe sobre el sistema todo tienen que ser éxitos. Nos echan la culpa a nosotros, desde luego. A Fomenko no le dejan concluir.

Al día siguiente vinieron a dictarnos el programa para el próximo trimestre. Era un disparate. Apenas si sabían los nombres de algunos objetos. No tenían ni la más vaga idea del costo. No habían visto nunca ni planos, ni dibujos, ni diseños, ni presupuestos. Nosotros tampoco los hemos visto, ¡cómo que no los hay! Pero nos dictan un programa de trabajos que importan 2,000,000 de rublos. Bueno, el papel lo soporta todo.

Dentro del trimestre hemos de construir 25 casas para alojamientos. Llamamos la atención de las altas autoridades, con cifras en la mano, que nos faltan carpinteros para los trabajos corrientes, y, que, por lo tanto, no los puede haber para trabajos extraordinarios.

—Separen cien carpinteros para la construcción de alojamientos—disponen, sin hacer caso de nuestras advertencias, los señores de Moscú.

—¡Qué me dicen! ¡Pero si en todo el campamento no tengo más que noventa y siete, ya sobrecargados de trabajo!

Pero estos señores no quieren saber nada de hechos ni de cifras. Haciendo competencia al avestruz, meten la cabeza en la arena. Cuando se les contradice, cambian de conversación. Para mí lo más importante era tener mi gente bajo techo, por lo que había mandado a interrumpir los trabajos de edificación del "Club", para hacer construir barracas. Esto puso fuera de sí al colega de Moscú. Me supuso inmediatamente intenciones contrarrevolucionarias. Con semejante idiosincrasia no se puede. Esto es increíble.

Una vez cumplido su objeto, partió la alta comisión ,dejándonos con su famoso programa y con su montaña de promesas. Seguros estábamos de que ninguna promesa sería cumplida.

La colonia debería tener 200 casas, de las cuales 70 debían de ser de madera. Pero no hay plano, ni nadie tiene la menor idea del orden en que se han de colocar las casas. Hemos telegrafiado con urgencia a la oficina de construcción, por pura fórmula. Nos contestan con prontitud que el plano no está construído aún; pero que, mientras tanto, siguiéramos construyendo.

Había un croquis de una manzana de casas. Nos lanzamos sobre él y formamos una comisión, en la que figuran representantes de nuestro campamento y representantes de la administración de la aldea. Con esta comisión escogimos un lugar cualquiera para emplazar las diez primeras casas. Hay que darse cuenta que esta colonia se proyecta para dar albergue a 3,000 hombres, por lo menos. Una pequeña ciudad, con luz eléctrica, alcantarillado, acueducto, calles, parques ,etc., hasta con terrenos para sports.

¿Qué diría un arquitecto municipal de otro país si se enterara de que tenía que empezar tal construcción sin tener siquiera un plano o una perspectiva general de la misma? Simplemente diría: "Imposible". Pues se equivocaría. Los rusos lo pueden y hasta lo hacen. Según reza nuestro programa, han de construirse 25 casas para el 31 de diciembre. Los agrimensores llegarán a mediados de mes.

Es evidente que nos atascaremos. ¿Cómo lograr realizar nada sin carpinteros? Los que tenemos son rústicos y no hay diez entre ellos capaces de hacer una unión de maderas como es debido. Esto no me parece tan terrible como puede figurarse el lector, por la sencilla razón de que tampoco tenemos madera. En el país más rico en maderas, en donde aun hay bosques vírgenes, falta la madera. Cuesta trabajo creerlo; pero es la verdad.

Para poder concluir nuestro programa trimestral nos hacen falta unos 10,000 metros cúbicos de madera, principalmente troncos enteros, sin labrar, tal como vienen del bosque; pero sólo hemos recibido 2,000, y eso troncos de 30 a 40 centímetros de diámetro, y los que necesitamos han de ser tan sólo de 20 a 25 centímetros de diámetro . Nuestras protestas son inútiles. No encuentran eco en ninguna parte.

Encargamos las puertas y ventanas al aserradero de Lisswa, y de allí nos preguntan con la mayor candidez si queremos madera verde de pino, porque no tienen otra. No hacía falta romperse la cabeza para hallar la respuesta; pero antes de que nos dieran tiempo para contestar, llegó la noticia de que el aserradero de Lisswa se había clausurado. Por lo tanto, a buscar otro aserradero que fabrique las puertas y ventanas para las casas que se han de terminar dentro de cuatro semanas. Pero el inconveniente no es tan grave como pudiera pensar un lego en la materia, porque de las 25 casas sólo pudimos empezar dos con los cuatro carpinteros que teníamos. Por otra parte, de los materiales necesarios para la construcción de una casa, tampoco hay. Pongamos por ejemplo, los techos. Habrá que cubrirlos con algo. Pues bien, el zinc es lo mismo que si estuviera prohibido, por lo caro y y escaso. Con el cartón asfaltado pasa lo mismo. En cuanto a pizarra y tejas, ni pensarlo. Tablas, tampoco hay.

Pero de la noche a la mañana, desaparecen todos nuestros cuidados. Quince días antes de terminarse el plazo que nos dieron para construir las 25 casas, llega el plano. ¡Creía no ver bien! Es decir, no sólo un plano, sino cinco a la vez, todos distintos. Si nos hubieran mandado menos, habría sido mejor para nosotros. Ahora estamos tan listos como antes. La carta que nos remiten con los planos nos trae algún consuelo, pues dice que no hay autorización todavía para escoger una de las cinco variantes. Pero de los cinco planos sacamos una conclusión rotunda, y es que todo lo empezado por nosotros no sirve para nada, por estar en desacuerdo con ellos. (Continuará).

M.E.C.D. 2016

Las Cortes Españolas Ante el Estatuto de Cataluña

LEYENDAS Y PANORAMAS DE ESPAÑA

Don Francisco Macia, presidente de la Generalitat de Cataluña, que ha sometido el Estatuto a la aprobación de las Cortes.

Sobre el salón de sesiones del Congreso español ha caído con abrumador peso el estatuto de Cataluña. La región industrialmente más rica, comercialmente más progresiva, más vigorosamente intelectual, más avanzada hacia la cultura de Europa, como la proa de España en ruta a un horizonte de esplendor, quiere seguir navegando sola sin arrastrar el peso de toda la nave; abandonar la carga de sus calderas, de su entrepuente, de su torre de mando, que le parece más que impulso rémora..

Pero, enfrente de esta opinión, España se considera más dueña de los destinos de Cataluña precisamente por aquel progreso, aquella superioridad de la región que se alimentó sólo de los sacrificios del resto del país. Los españoles de Castilla, la sobria, la Extremadura, la rezagada, de Galicia, de Asturias, de Valencia, de Andalucía, de Aragón, del País Vasco, se han dejado desposeer de su porción de bienes en el reparto del caudal nacional en provecho de Cataluña. Y si Cataluña es hoy lo mejor de España, se lo debe, naturalmente, a España que le dió lo mejor y se reservó lo menos valioso. Que pudo, por ejemplo, adquirir los paños ingleses a más ventajoso precio que el paño catalán, la calidad en mucho inferior, y prefirió surtirse del mercado de Cataluña favoreciéndole con un arancel casi prohibitivo para los géneros británicos. Que no regateó nunca concesiones de privilegio para atender a obras públicas en Barcelona mientras se las negaba a otras provincias,

El Presidente de la República Española y el Presidente de la Generalidad Catalana, reunidos en Barcelona durante la visita que a esta capital hizo el señor Alcalá Zamora en los días en que era jefe del gobierno

y aun a Madrid, capital de la nación. Que dió su emplazamiento en Barcelona a los más importantes certámenes nacionales y que todavía soporta los gravámenes consecutivos al coste de la última Exposición Internacional con la que se atrajo hacia la capital catalana la mirada del mundo.

Cataluña no lo comprende así. Y España no lo comprende como Cataluña. Cataluña lleva a las Cortes con su Estatuto una aspiración que para los demás españoles sobrepasa los límites de una autonomía compatible con la unidad nacional; el resto de España exterioriza en las calles y en las conversaciones privadas, y en mítines y conferencias su oposición al intento separatista catalán... Mientras tanto las Cortes afrontan el problema y tratan de armonizar dos líneas discrepantes... Los distintos partidos políticos están exponiendo ya su criterio ante el Estatuto. Cada minoría expresará su opinión, a través de la voz de sus dirigentes en el curso de los debates parlamentarios. Pero nosotros vamos a recoger, adelantándonos a la hora en que el Congreso diga su última palabra acerca del problema, apasionante, complejo y difícil, una impresión de lo que habrá de resultar de la discusión del Estatuto catalán en las Cortes de España. El periodista —que tiene también su opinión formada, su criterio deducido de lentas meditaciones— se excluye para conocer lo que de la cuestión catalana, como está planteada actualmente, piensan los jefes u jefecillos políticos.

QUINCE MINUTOS EN EL BUFET DEL CONGRESO.

Ha llegado la hora de la merienda. Los diputados van abandonando sus escaños del salón de sesiones para dirigirse al buffet. Junto a una mesa toman asiento dos diputados radicales-socialistas, un socialista y un informador. Y mientras empieza a caer sobre las tazas el café con leche, los tres diputados y el periodista hablan, naturalmente, del Estatuto.

—Cataluña tiene un indiscutible derecho a su antonomía, no sólo por que a dársela muy amplia se comprometieron en los días de la revolución los distintos partidos republicanos, sino también porque su capacidad supera la de cualquiera otra región para gobernarse por sí misma. Y además porque la República no puede enfrentarse con los problemas que la monarquía no supo resolver, con igual miopía y estrechez de criterio que el régimen caído. En la República toda aspiración de libertad tiene que tener abierto su cauce... —dice uno de los radicales socialistas.

—Pero esa autonomía no puede sobrepasar los límites de las conveniencias del Estado español. Porque entonces se comprometerían intereses nacionales que en cuanto afectan a las cuestiones sociales, por ejemplo, no se pueden abandonar a una política localista... La organización del trabajo es al Estado al que corresponde, y no puede cederlo en ningún caso al gobierno de la región. Y lo mismo el orden público, apunta el socialista.

Los cuatro contertulios coinciden en el principio autonómico; sólo discrepan en cuanto al alcance que aquella autonomía pueda tener.

Ante otra mesa ingiere un té don Miguel Maura. Ha sido desde que comenzó a hablarse del Estatuto uno de los más francos adversarios de las aspiraciones catalanistas. Y sin embargo, su discurso en los debates referentes a esta cuestión, ha tenido un inesperado tono indeciso, mesurado, equívoco, medroso acaso...

—¿Cree usted que se aprobará el Estatuto? —le pregunto.

—Creo que se va dar a Cataluña todo aquello que se le pueda dar, y que se pueda dar después a otra región que lo pida... Mucho; lo que con el régimen monárquico jamás hubiera conseguido... Pero no todo lo que en el Estatuto se señala... No se le dará la organización del trabajo, ni la enseñanza, ni el cuidado del orden público... Acaso deje de dársele algo más...

—Y con esas concesiones ¿espera usted que quede satisfecha la opinión catalana?

—Si reflexiona, sí. Y si no se consideran satisfechos allá ellos. El Estado español puede ceder hasta donde lo crea factible; pero puede negar cuanto entienda que debe reservarse... Y si Cataluña pretendiera —que no lo pretendería porque Cataluña es más que la política de Maciá y de los alborotadores de la Esquerra— exigir por fuerza lo que no se le daba de grado, el gobierno español, fortalecido por la opinión de toda España frente a una minoría insensata, encontraría en sí mismo un poder robusto capaz de sofocar cualquier intento de perturbación...

—El discurso de usted ha parecido para la calle demasiado tímido, excesivamente cauteloso...

—Yo hablé el primero, y no debía estimular las pasiones sino sofocarlas. Creo que se debe buscar una fórmula de conciliación...

—Y ¿no teme usted que esa fórmula le parezca al país **un pastel** parlamentario de los que tanto se nos indigestaron con el pasado régimen?

—No; porque no lo sería. Una fórmula de conciliación es la comprensión mutua, el acercamiento de dos criterios que parecían antagónicos y que en la discusión acaban sometiéndose a una razón de justicia... —afirma categóricamente don Miguel Maura.

LOS SOCIALISTAS

Faltan todavía varios días para que el partido socialista exponga su pensamiento en la discusión del Estatuto. ¿Quién llevará la voz en nombre de la minoría más numerosa de la Cámara? Acaso don Luis Jiménez de Asúa... Tal vez don Manuel Cordero... Asúa,, el ilustre profesor, rehuye todo género de manifestaciones. Cordero admite mis preguntas, aunque declara que sólo dará en sus respuestas su opinión personal y no la del partido...

—Personalmente no creo necesaria otra autonomía regional que la administrativa. Y ésta puede dársele a Cataluña, y a cualquiera otra región, todo lo amplia que lo desee... Respecto al Estatuto se pueden hacer también a Cataluña muchas concesiones... Pero hay que dejarle al Estado el orden público, la enseñanza, y sobre todo las cuestiones sociales. Obtenidas hoy por los trabajadores ventajas que ha sido difícil conquistar, no se pueden poner ahora en peligro al dejar que legisle de nuevo otro poder sobre la organización del trabajo. La cuestión de la Hacienda será también muy discutida en el Congreso... Pero confío en que a todos se imponga la cordura y que de estas Cortes salga reconocido el derecho de Cataluña sin menosprecio del derecho del Estado español... Esta es, solamente, le repito, mi opinión personal...

—Y si hablase usted en el Congreso en nombre del partido ¿no se expresaría usted así?

—Yo en nombre del partido solo puedo exponer el pensamiento del partido. Y si coincide con mi pensamiento, mejor. Y sino, me reservo mis opiniones...

LERROUX HABLARA....

Don Alejandro Leroux hablará, y espera contentar a todos. Puede lograrlo, porque el jefe del partido radical sabe expresar siempre el criterio más equilibrado aun en plena marejada de pasiones... Pero quizás por complacer a todos deje a todos insatisfechos que es el peligro de la ecuanimidad cuando se interpone entre dos corrientes humanas. Don Alejandro Lerroux hablará... —dice—. Y como "hablará" no quiere hablar aún. Pero ha empezado por dejar en libertad de acción a los diputados de su minoría. Va a quebrarse, pues, en la discusión del Estatuto, el sistema de todo el mecanismo parlamentario, sujeto hasta ahora a un movimiento de masas, sometidas a la inclinación que los jefes quisieron darles.

¿Con quién van a votar los radicales? ¿Cuántos de éstos darán su voto del lado de allá o del lado de acá del interés de España o del interés de Cataluña?

ROYO VILLANOVA

—Autonomía, sí; separatismo, no... Cataluña, sí; estado catalán, no... Pero ¿es que no va a oír el parlamento lo que pide a voces la calle? Pues, eso mismo le pasó a la dictadura, y cayó abajo el régimen... Y un parlamento, y un gobierno, pueden irse abajo por su obcecación, y allá ellos... Porque con que se vayan abajo no pasa nada... Y hasta podrían tirar un régimen si en todo derrumbamiento de un régimen no sufrieran los cimientos del país... Pero cuando es la patria la que se resiente de esas caídas, ni los parlamentos, ni los gobiernos, ni los regímenes tienen derecho a suicidarse.

—¿Qué cree usted que saldrá de estos debates para Cataluña?

—La autonomía administrativa, admisible; y un poco más, inconveniente... Pero quiero esperar que no salga nada funesto para ellos y para nosotros. Para Cataluña —que no es toda ella estatutista—, y para el resto de España... Porque si el estatuto se aprobase, contra la opinión popular en toda la nación, si el gobierno no quiere recoger el ruido de la calle y si el Congreso se deja atropellar por las locas exigencias de los separatistas, entonces la frontera que entre Cataluña y España no alzase el Estado la alzaría, por sí mismo, el pueblo español, negándose a mantener relaciones comerciales con los catalanes... Rechazando los productos de Cataluña para consumir los de otras regiones de España y aun los de otros países extranjeros...

Esta es, entre interjecciones rotundas, que no transcribo, la opinión de don Antonio Royo Villanova.

OTRAS OPINIONES

Sánchez Román, el ilustre catedrático, y don José Ortega y Gasset, máxima mentalidad española, han hablado ya en el Congreso. Aquél, siguiendo en su discurso la línea jurídica irreprochable; éste dejando alzar el vuelo a sus ideas que difícilmente llegarán a posarse en el entendimiento de la multitud... Pero uno y otro en franca oposición al Estatuto o a lo más considerable de él...

En defensa del Estatuto aún no ha hablado nadie. Algún diputado catalán ha insinuado unas explicaciones justificadoras que no han despertado en el país ningún eco... Pero ya no suenan con aquel tono imperativo alarmante con que se alzaron en Barcelona hace algunos meses, las palabras "tot o res". Todo o nada...

¿Comprensión? ¿Máscara de mansedumbre para ocultar los colmillos que amenazan con morder? Nadie podrá saberlo hasta que las Cortes españolas resuelvan...

"Ido del SAGRARIO"

DON MANUEL AZAÑA, jefe del gobierno español

Momento de ser izada en Barcelona, en un acto oficial, la bandera catalana ante las autoridades locales.

La Unión Catalanista hace entrega de la bandera de los catalanes, al señor Maciá, presidente de la Generalitat de Cataluña.

Nuevas Figuras Españolas

POR PEDRO G. ARIAS

AUGUSTO BARCIA

Cuando he visitado a don Augusto Barcia en su despacho del Consejo Superior Bancario, con cuya presidencia le ha distinguido la República, me ha atendido con una cordialidad especial.

Para recibirme así, cordialmente, sencillamente, a Augusto Barcia, a quien este Gobierno ha conferido un puesto de suprema responsabilidad, le habría bastado tener talento. Y un espíritu muy seguro de su tacto... Sin perjuicio de tener muy en cuenta unas letras cordiales de presentación del gran pintor A. Suárez Couto.

Pero es que Augusto Barcia es hombre del Norte. Queda dicho que es hombre franco. Que sabe hacer honor a su tierra y a sus amigos. Hombre franco... Esto no basta para dibujar con exactitud su retrato; se precisa añadir que es de los que saben hacer un uso inteligente de la franqueza. Prosigamos nuestra pintura psicológica del hombre ciñéndonos a la apurada sinteticidad de la línea moderna. Augusto Barcia: físicamente: un atleta. Intelectualmente: un mago de la elocuencia... La palabra ágil, vibrante, justa, expresiva, se le ensarta en el collar de la idea, con el cautivador garbo que sólo se produce cuando anda en ello la varita mágica del bello decir. Y escribe tan bien como habla. No es frío como dice alguno alguno de sus comentaristas. Lo exacto es que en él se equilibra lo ecuánime de una poderosa inteligencia con el calor incoercible de un gran corazón. Repentista consumado, en nuestra inesperada visita ha tenido que improvisarlo todo. No nos esperaba. No sabe quién somos. Disimulamos con gran flema nuestra turbación de saber que no somos nada, bien protegidos por su amabilidad. Luego de leer las letras heráldicas en que se hace nuestra afectuosa presentación, complaciéndonos en nuestros deseos, trazando el itinerario de su vida, que es lo que nos interesa, con simpática modestia, por lo natural, inicia una charla magnífica, de hondos buceos en la historia contemporánea española, que le conduce a fortuitos esclarecimientos de política internacional, barajando una copiosa variedad de temas, pero sin el más ligero titubeo, con esa expresión sonriente, de gozo espiritual de la inteligencia que sabe que no ha de fallarle la palabra, esa palabra agilísima para acudir al labio a dar luz brillante a la idea que el cerebro está elaborando...

Oyéndole, corroboramos que Augusto Barcia es, en todo momento, un gran orador. Y un grarn escritor en que se alía la frialdad reflexiva y la nota vibrante, bien dosificada, de la emoción humana.

Alhajada está la historia estudiantil tan nutrida de acción, del actual Presidente del Consejo Superior Bancario, con premios extraordinarios en todas las asignaturas, y, como profesor, baste recordar que, en el Ateneo de Madrid, obtuvo la cá-

Legislación comparada, en reñidísimas oposiciones, siendo Tribunal don Segismundo Moret, don José Echegaray, don Gumersindo de Azcárate, don Marcelino Menéndez y Pelayo y don Rafael María de Labra... Un comentarista de aquella época observa: **No hemos conocido, hasta ahora, un Tribunal formado por tantas eminencias...**

Como ateneísta, el señor Barcia, hace su debut en 1908 con un discurso elocuentísimo, en que informa ante la Comisión que entendía en el proyecto de ley del terrorismo, sobre los ideales y aspiraciones de los jóvenes intelectuales. Se ha dicho que aquella oración fué objeto de significadísimos elogios por la Prensa de todos los matices. Pero lo más gracioso y significativo de su actuación ateneísta, de su prestigio social y de su magia de orador, se revela en una ocasión en que se discute la Memoria de uno de los secretarios de la sección de Ciencias históricas, con motivo de lo cual se entabla un debate borrascoso en que aliados y germanófilos se increpan y desgañitan... La campanilla presidencial no puede dominar la tumultuosidad de la sala. Pero el Presidente tuvo una ingeniosa idea al descubrir en un abrir y cerrar de ojos al señor Barcia sentado pacíficamente en uno de los escaños y diciendo: **El Sr. Barcia tiene la palabra.**

Palabra de santo. Cuando el señor Barcia, sorprendido, se levantó a hablar, gravitando sobre los ánimos anarquizados, un simpático silencio bordaba bonanzas sobre el letrado lago del Ateneo...

En esta visita inicial, hecha a quema ropa, una cosa sorprende a don Augusto Barcia: que nosotros le recordemos cómo ha presentado en el Ateneo a la eminente artista Mme. Georgette Leblanc, mujer de Maeterlinck, de cuya fiesta, me dice es posible se guarden retratos en el Ateneo, que se han publicado en "La Tribuna", periódico desaparecido... Ello ocurrió va para veinte años.

Sintetizando su eficiente labor política, en su inicio, tenemos que subrayar su creación y organización de la Universidad Popular, **donde las clases necesitadas adquieren los conocimientos necesarios para practicar un arte u oficio, con fundamentos científicos.**

Más tarde surge un movimiento juvenil dirigido por Ortega y Gasset, Pérez de Ayala, Fernando de los Ríos, Luis Araquistain, Morente y otros intelectuales de gran rango, movimiento que cuajó en aquella agrupación, de avanzada ideología, que se llamó **Joven España** y tuvo por director máximo a Augusto Barcia, el cual puso una vez más a prueba la flexibilidad y sutileza de su talento frente toda contingencia. Mientras, hombre de prodigiosa actividad, su nombre va ampliando el radio de resonancia, al constituirse el Consejo Superior de Fomento, las sociedades Económicas de Amigos del País le eligen Consejero; el Ateneo de Madrid le nombra Secretario general dándose el caso insólito de saltarse a la torera su tradición para esta clase de designaciones, en gracia a los merecimientos del señor Barcia.

Sus discursos del Teatro Real, gala de las mejores Fiestas de la Raza, ponen en marcha la plausible política hispanoamericana, arrumbando tópicos y sensiblerías tradicionales, imponiendo en las relaciones entre los pueblos cisa y trasatlánticos el acento viril y noble de la sinceridad.

CON DON MELQUIADES ALVAREZ A LA CABEZA

Constituyó uno de los más brillantes fastos de la historia del Eo aquella jira a Abres, que dejó vacíos los pueblos y enfiló infinidad de barcas, río arriba... Banquete de campo, fiesta oratoria, acontecimiento político, alarde positivo de la preponderancia del reformismo en Asturias. Los más conspícuos oradores de Asturias, con don Melquiades Alvarez a la cabeza, sirviéndoles de fondo las muchedumbres de aquellos pueblos enardecidos, de greca colosal las frondas de aquel río... Allí estaba el joven Augusto Barcia. Allí habló el joven Augusto Barcia, cerrando su discurso el lirismo del vitor y el trueno de la aclamación...

CARACTER

Le ofreció una vez el Excmo. señor Conde de Romanones la cartera de Instrucción Pública... y Augusto Barcia no la quiso. Y no la quiso porque suponía que no se le dejaría desplegar su programa de sentido modernamente liberal; sabía que la batuta del Rey dominaba toda la orquesta política del país... Y no quiso doblegarse. Y no quiso la cartera. Y el Conde no sólo se quedó cojo, sino bizco... No comprendía, él, siempre tan sagaz, que hubiese un militante político capaz de un desaire de tal envergadura... Véase cómo unos luchan por **llegar...** Los menos, claro está, por los ideales.

En Berlín se ha celebrado hace ya bastantes años una fiesta en agasajo de Augusto Barcia, a la que han asistido numerosas personalidades de América y Europa, principalmente hombres de letras y de cancillerías, reunidos como si acudieran a una cita de águilas del mundo, que eligieran por nido imperial un magnífico hotel de Berlín... Se celebraba uno de tantos éxitos de **nuestro Augusto.** El banquete, de carácter íntimo, pero espléndido. Los anfitriones estaban orgullosos, sobre todo de un plato ruso: el caviar, hecho con lujo cardenalicio. Las fuentes circulaban dejando una estela de golosina... Y lo que son las cosas: cuando el famoso caviar le fué servido, con gran sorpresa de todos, nuestro Presidente del Consejo Superior Bancario, exclamó: Señores: Lo probaré, **pero no me gusta el caviar...**

—Señor conde de Romanones: yo agradezco que me distinga con su oferta; **pero no acepto la cartera...**

Nada: un carácter. Un carácter recto que no transige con las curvas, ni del ponderado caviar ruso berlinés ni de la **alta política...**

PINCELADA MARINA

El hombre que, escondido en su modestia, marcha con pie cauto y elegante por las cumbres de la vida nacional, como una de sus más arrogantes y sólidas figuras, lleva en su mano el dificilísimo timón que gobierna toda la economía del país, salvada de una segura catástrofe en junio y julio de 1931, gracias a una acertadísima maniobra, no por silenciada menos trascendente.

Nosotros arrostramos el reproche de su modestia seguros de que ha de atemperarse a la justicia, que siempre llega tarde, mediatizada por la modestia de unos y la indiferencia de los más.

La incalculable conmoción mundial, a que España no podía ser insensible, con su ininterrumpido oleaje transformativo, no ha dejado parar mientes en cómo este hombre modesto y laborioso que es Augusto Barcia salvó la moneda nacional, prestando un formidable servicio que España, este pueblo español tan castigado históricamente, no debe olvidar.

Pues este hombre que en el claroscuro grato a su modestia se siluetea destacado sobre las alturas de la vida nacional española, no vamos ahora a registrar los formidables aletazos de su ascensión; pero al describir su itinerario, con íntimo y profundo alborozo nos interesa fedatar que su punto de partida hacia el triunfo fué una de las orillas del Eo... Un pequeño río español que ha lanzado una de sus más arrogantes figuras al océano encuadrado en las latitudes universas, con el victorioso estremecimiento de sus laureles...

¡Augusto Barcia! Aguila del Norte... Los jóvenes poetas del Eo, un día, desde sus barcas de nácar, levantando al azul los remos, pincelada marina de nuestro paisaje, saludarán tu paso...

Madrid, mayo 1932.

M.E.C.D. 2016

Isabel II, Reina de España

por el CONDE DEL RIVERO

"Todo eso sería muy bello si no se le viera la mugre y no estuviera tan manchado de sangre".—Pedro de Répide.

Cuando el ilustre político y escritor Conde de Romanones, dió a la estampa "Salamanca, conquistador de riqueza, gran señor", tuvimos el gusto de escribir en este mismo lugar, nuestras impresiones. Ahora la casa editora de Espasa-Calpe ha enriquecido su colección de Vidas Españolas e Hispano-Americanas del siglo XIX, con el nuevo volumen titulado "Isabel II, Reina de España", en cuyas páginas Pedro de Répide muéstrase como uno de los más consumados eruditos contemporáneos.

Desde este punto de vista, elogios sólamente merece la labor de Pedro de Répide. Su obra revela un concienzudo trabajo de investigación, que merece bien de los aficionados a esta clase de literatura, cada día, por suerte, más numerosos en todo el mundo.

La obra es fuerte con una emotividad poco corriente; su autor ha atendido más a la verdad, por cruda que sea, que a la emoción sentimental. La bibliografía de esta Reina ha de quedar como documento de gran valor histórico.

El militarismo en la política, que ensombreció a España durante todo el siglo pasado, proyecta su sombra a lo largo de estas páginas de dolor, de desesperanza y de rebeldía de un modo siniestro y exactísimo. En este libro se refleja la vida española de aquella época con trágica realidad.

El retrato que hace Répide de la Reina, a quien Valle-Inclán llamó "pomposa rubia, herpética, de ojos parleros, de donosa labia, regia y plebeya", es muy cruel.

¿Y es esto lícito? ¿Tiene derecho a bucear hasta el fondo de la vida? ¿Por qué no? ¿Acaso no tiene el autor perfectamente definidas sus tendencias radicales? ¿No reinan ya otros vientos en España?

En 1862, don Manuel Angelon, escribía "Isabel II, Historia de la Reina de España" y en la dedicatoria de la obra a S. A. R. el serenísimo señor príncipe de Asturias don Alfonso, le decía:

"Dígnese V. A. R. aceptar la dedicatoria de este libro: le ha inspirado la gloria de la Segunda Isabel, y cuanto viene de vuestra excelsa madre, por fuerza debe traeros ventura".

"Si algún día V. A. R. recorre las páginas de esta obra y siente inflamarse su noble corazón con el relato de las grandezas y virtudes de su excelsa madre, puede V. A. R. entregarse sin temor a ese entusiasmo puro, cuasi santo..."

Pero setenta años han pasado, desde aquel libro del autor de "Treinta años o la vida de un jugador" a la del poeta novelista, exbibliotecario de Isabel II en su destierro de París y "Cronista de Madrid", título que le otorgó un día el Ayuntamiento de la capital de España.

Por su libro pasan como fantasmas de una terrible pesadilla, los acontecimientos de aquel largo reinado:

La guerra carlista, promovida por los partidarios del infante don Carlos, hermano de Fernando VII, a quien hubiera correspondido la corona de no haber sido promulgada la Pragmática derogando la Ley sálica. Regencia de su madre María Cristina. Abdicación de la reina regente. Regencia de Espartero. Argüelles, su tutor. Espartero derribado. Narváez en el poder. Declarada Isabel mayor de edad a los trece años.

Matrimonio con su primo don Francisco de Asís a los diez y seis años. Bucólica luna de miel en el palacete de la Moncloa. Desilusión en el momento emocionante de recién casada. Un marido que llevaba más encajes que ella en la noche de boda. De Aranjuez a La Granja y su marido en El Pardo. Camarillas de los dos cónyuges. El rey se aburre en El Pardo. En La Granja la acompaña siempre el general Serrano. Benavides trata de reconciliarla con su esposo.

El autor aquí copia la carta de don Francisco de Asís:

"Comprendo lo que usted me dice; pero se ha querido ultrajar mi dignidad de marido, sobre todo, cuando mis exigencias no son exageradas. Yo sé que Isabelita no me ama y lo disculpo, porque nuestro matrimonio ha sido por razón de Estado, y tengo que ser tolerante, porque tampoco he podido tenerla cariño. Yo he estado propicio a disimular; pero Isabelita es más ingenua o más vehemente y no ha cumplido ese deber. Yo me casé porque debía casarme, porque el oficio de rey lisonjea, y no iba a tirar por la ventana la fortuna que me brindaba la ocasión. Entré con el propósito de ser tolerante para que lo fueran conmigo. Para mí no hubiera sido nunca enojosa la presencia de un privado".

En aquel tiempo el ministro Benavides aprovechó la coyuntura para decirle al rey consorte que sus hechos contradecían sus palabras, pues que su separación obedecía a no querer transigir con Serrano, y don Francisco le contestó:

"Yo habría tolerado a Serrano. Nada exigiría si no hubiese agraviado a mi persona. Pero me ha maltratado con calificativos indignos, me ha faltado al respeto y le aborrezco. Es un pequeño Godoy que no ha sabido conducirse..."

Y siguen los acontecimientos. Salamanca forma el Ministerio que se llamó del Circo. Narváez en el poder. La lira de Apolo vence a la espada de Martes: la privanza de Serrano es substituída por la de su maestro de música Frontera de Valldemosa. El dinero de Salamanca al servicio de quienes socavasen el poder de Narváez. Primera sublevación contra Narváez. Narváez, dictador. Deportacions y fusilamientos.

Isabel completamente feliz en 1849. Fiestas de sociedad, teatro y carreras de caballo. Guerra de camarillas capitaneadas por el padre Fulgencio, confesor de don Francisco y por la célebre sor Patrocinio, la monja de las llagas. Don Francisco ama los negocios turbios. Destitución de Narváez. El conde de Cleonard forma gobierno. Otra vez Narváez en el poder. Destierro del padre Fulgencio y de sor Patrocinio.

Creciente influencia de los Conchas. El pollo Arana asíduo compañero de la reina. Bailes y grandes comidas. La reina dá a luz un niño muerto. Inauguración del palacio del Congreso, del teatro Real y del ferrocarril de Aranjuez. Gobierno de Bravo Murillo.

Narciso Lopez, es ajusticiado en la Habana y caen en Camagüey Joaquín Agüero y sus compañeros. Y mientras Madrid seguía divertido, "las Antillas servían de presidio o de lugar a donde eran enviados los generales y los funcionarios civiles para que se hiciesen una fortuna o la reparación si sus desarreglos lo habían dilapado".

El pollo Arana continuaba privando en Palacio. Segundo alumbramiento de Isabel. "Mala noche, y parir hembra". Fusilamiento de un cabo y unos cuantos números. Atentado del cura Merino contra la vida de la reina. La pena de muerte por un hecho no consumado.

"Habiendo tenido la reina un vómito después de herida por Merino, alarmáronse mucho los que la rodeaban y le fué preguntado al cura si no estaba envenenado el puñal, y él entonces, con la pesadumbre del artista a quien se le ha olvidado dar un toque definitivo a su obra dijo pesaroso:

—Caramba. No se me había ocurrido".

El 5 de enero de 1854, parió la reina otra niña, que enfermó a poco de nacer, y no vivió más que dos días. La causa de su muerte fué la etiqueta palatina. Sublevación militar dirigida por O'Donnell. Breve y victoriosa campaña en Marruecos. Carnavales, bailes de trajes en Palacio. Coronación del poeta Quintana.

Pasan los tiempos del pollo Arana. Lo substituye el joven teniente de Ingenieros Antonio Puig Moltó, "apuesto mozo que llevaba en la sangre los ardores de su natal tierra valenciana. Era un muchacho moreno, cuya esbeltez, y ello prestaba cierto interés romántico a su figura, parecía influída por la garra de la tuberculosis".

Según el autor de este libro, esa clase de influencia no se hallaba vacante en Palacio. Los privados Serrano, Mirall, Valldemosa, Solera, Arana y Puig Moltó, se substituyeron uno tras otro.

El 28 de noviembre, la reina daba a luz un niño, que andando el tiempo había de ser Alfonso XII, a quien las malas lenguas dieron el sobrenombre de "el Puig Moltejo".

Niégase Narváez al ascenso del teniente Puig Moltó y, a pesar de su celo monárquico, cae. Ministerios cortos de Armero, Istúriz, O'Donnell. Viajes por provincias.

Guerra al emperador de Marruecos, el chin-chin bélico y a los gritos de:

Guerra, guerra al infiel marroquí, la reina, parodia la leyenda de su lejana antecesora Isabel la Católica, empeñando sus joyas:

"Que se tasen y vendan todas mis joyas, si es necesario al logro de tan santa empresa, que se disponga sin reparo de mi patrimonio particular para el bien y la gloria de mis hijos. Disminuiré mi fausto; una humilde cinta brillará en mi cuello mejor que hilos de brillantes, si éstos pueden servir para defender y levantar la fama de nuestra España. f. Isabel II". (Isabel II de Manuel Angelon).

Por cierto que Isabel entusiasmadísima al despedir al general en jefe, le dijo:

—Si yo fuera hombre te acompañaría.

Y el rey Francisco, con su vocecilla atiplada, se sumó así a la manifestación ardorosa:

—Lo mismo te dijo, O'Donnell, lo mismo te digo.

Retorno victorioso del ejército de Africa el 11 de mayo de 1860. Intentona de Carlos VI en la Rápita. Viaje de la reina a las Baleares. Sor Patrocinio, que continúa imperando en Palacio, tiene la satisfacción de ver a O'Donnell, cirio en mano, en la iglesia de su convento de San Pascual, en Aranjuez. Isabel, como su abuela María Luisa, baja disfrazada a las verbenas manolescas, y le gusta asistir a los bailes de máscara aprovechando el incógnito del disfraz. Penúltimo valido de la Isabel, su secretario Miguel Tenorio, buen mozo sevillano, recio y vigoroso.

Una anécdota sobre este señor Tenorio:

"La Reina andando el tiempo, y como una de las damas de su mayor confianza comentase la enfermedad del que fué Alfonso XII y expresara temores de dolencia semejante en alguna de las otras hijas, Isabel contestó:

—No hay cuidado. El padre de ésta, disfrutaba de muy buena salud".

El 12 de enero de 1864 nació la última hembra: la infanta Eulalia. O'Donnell reconoce el reino de Italia. Sublevación de Prim en Villarejo. Fusilamiento de los sargentos del batallón de Figueras. Inútil victoria del Callao. Sublevación de los sargentos en el cuartel de San Gil de Madrid. Barricadas. O'Donnell reprime la rebelión a sangre y fuego.

"Pero a los prisioneros no se les pudo librar.

—¿Cuántos hay? — preguntaba Isabel al general Zabala, que aquella noche comía en Palacio.

—Señora, más de mil.

—Pues que se cumpla la ley en todos, en todos, antes de amanecer.

Estas fueron las palabras piadosas de Isabel II, que pocos momentos más tarde repetía a O'Donnell la conminación rigurosa.

—Eso no puede hacerse con los fusiles, señora.

—Pues entonces, ¿para cuándo quieres la metralla?

Y las ejecuciones se sucedieron inexorablemente durantes varios días".

La revolución proseguía; pero había de ser aún lenta y vacilante; —dice bien el autor del libro—porque los pueblos que no saben hacer su gran revolución en la ocasión propicia se ven condenados a una continua y más peligrosa inquietud revolucionaria.

Otra vez Narváez en el Poder. "No tarda en ofrecerle a la funesta reina, voraz de carne sangrienta como un Moloch en el trono, las vidas de los oficiales Más y Ventura". Carlos Marfori, sobrino de Narváez, mozo fornido, majo, andaluz, último valido de Isabel. Diversiones y más diversiones. Prim expulsado a Ostende por Napoleón III. Pío IX le concede a Isabel la Rosa de Oro. Prim embarca en Cádiz, a bordo de la fragata Zaragoza, capitana de la escuadra revolucionaria. El general Concha coge el mando. Batalla del puente de Alcolea. Revolución en las calles de Madrid. Tamberlick canta en la Puerta del Sol la Marsellesa. En los toros, el "Tato" brinda:

Brindo por el presidente
también brindo por Pierrad
por Prim, Serrano y Topete
y por la Soberanía Nacional.

Don Nicolás María Rivero coloca una guardia de paisano en el Palacio Real y manda poner sobre su puerta un letrero con esta leyenda: "Palacio de la Nación, custodiado por el pueblo."

Isabel II no tenía ya expedita otra senda que la frontera. Después de una noche de zozobra y de llanto, dá las órdenes de partir. Emprende su viaje al destierro y exclama:

—¡Creí tener más raíces en este país!

"Marfori salió de Palacio en otro carruaje, pero al mismo tiempo que la reina. Iba arrogante como un rey y jactancioso como un jaque, pues de todo tenía".

Y así termina Pedro de Répide, los capítulos de "Isabel II, Reina de España", aunque después, completa su obra, con los tres últimos: la historia del destierro y de su muerte.

El autor, ya lo dijimos, ha sido duro con Isabel II, exhibiendo sus restos pestilentes en la picota, muy en alto, para que todos los vean. Toda la falsedad, la deshonra, la injusticia, la iniquidad, la impureza de la hija de Fernando VII, se encuentran en este libro.

Isabel II y la infanta Isabel, por Federico de Madrazo

La Vida Amarga de Bances Candamo

POETA, DRAMATURGO Y FUNCIONARIO PUBLICO

Fué uno de los primeros y principales impulsores del arte escénico lírico.-Carlos II le concedió 83 mil ducados de renta como Cronista de Fiestas Reales de Palacio y del Coliseo.-No obstante fué enterrado de limosna.

Don Francisco de Bances Candamo escribió en prosa algunas obras de carácter didáctico y varios tratados sobre cuestiones de Administración y Economía. Pero de toda esta labor en prosa sólo un trabajo ha llegado a nosotros. Los demás se habrán extraviado en los contínuos traslados de su residencia o entre los desaparecidos que legó en el testamento al duque de Alba, su amigo. Igual suerte habrán corrido también algunas obras dramáticas y composiciones líricas.

Esa obra suya, única en prosa, se conserva manuscrita en la Biblioteca Nacional de Madrid, y lleva el título de **Teatro de los teatros de los pasados y presentes siglos,** y es una especie de historia crítica de ese género literario. Tiene extraordinaria importancia como valor documental. Publicó fragmentos de ella Cotarelo y Mori en su **Bibliografía de las controversias sobre la licitud del teatro en España,** y la reprodujo en gran parte Serrano Sanz en la **Revista de Archivos, Bibliotecas y Museos,** años de 1901 y 2.

Mas lo que sirve de pedestal a la inmortalidad de Bances Candamo es su labor poética, principalmente la dramática.

Sin embargo, como poeta lírico tiene por derecho propio un puesto preeminente entre los clásicos de su siglo: el XVII.

A la diligencia de su coetáneo, don Julián del Río Marín, debemos que, bastante después de fallecido Bances Candamo—del que también le adeudamos casi todas las noticias conocidas de su vida—, haya sido recogida en un volumen, editado en 1720 ó 21, buena parte de sus composiciones. Por ellas podemos juzgarle, como el mismo del Río Marín dice, un poeta lírico "en quien depositó la Naturaleza toda la gracia de las musas".

En unos brevísimos ejemplos se podrá apreciar la alta calidad del poeta. En un inspiradísimo romance, al hablar de sus quejas, la ternura y la gracia se asocian así:

"Mi nobleza sólo basta
a vivir de ello impedido;
ni pobre parezco honrado
ni honrado puedo ser rico".
Y más adelante, continúa:
"Estudios de algunos años
sirven sólo a mis conflictos
de dar a lo desdichado
más fuerzas, con lo instruído".

De su vena sentimental son buen ejemplo estos versos amorosos con que comienza la poesía intitulada **Endechas endecasílabas:**

"Celia, mientras al aire
digo lo que padezco,
deja que mis suspiros
trasladen lo que dice mi silencio.
Mándasme que te diga
mi dolor: no lo entiendo,
pues si voy a curarle,
casi me haces creer que no lo tengo.

De ingenio flexible y jugoso, vaya esta muestra:

"Mi consuelo es que de mí
no ha de sacarme mi suerte;
el rey puede hacer hidalgos,
pero Candamos no puede".

Y esta gracia deriva algunas veces a lo epigramático con singular fortuna. Vale de ejemplo la cuarteta dedicada a la **Fiesta de toros:**

"En una como ciudad,
unos como caballeros,
en unos como caballos,
lidiaban unos como ellos".

Si, por contraste, se le quiere en tono elevado, como Urguijo o los Argensolas—presciendo de otros momentos en que alcanza la elocuencia de Herrera o la artificiosa expresión de Góngora—, recordemos el soneto que intituló **Vida de aldea:**

"Los que dicen que es vida sosegada
vivir en el retiro de una aldea,
donde ni se pretende ni desea,
ni hay envidia en sayales disfrazada,
vénganse por acá, verán errada
en la experiencia, su mortal idea,
pues, codicioso, el labrador emplea
su hacienda por cogerla mejorada.
Desea la cosecha más crecida,
a su interés madruga siempre atento,
envidia al otro la haza más florida.
Padece el testimonio, el pleito, el cuento;
en fin, no hay buena vida en esta vida,
pues nadie con la suya está contento".

Hay en los versos de Bances Candamo, como se ve, fluidez y sentimiento, ternura y gracia, que conservan la lozanía con que fueron escritos. Ni entonces ni ahora se diría mejor lo que él dice. No es poeta a merced de las modas. Su estro tiene un valor de perennidad.

Muy superior a la vena lírica es la dramática. Se reconoce por cuantos le han estudiado sus sólidos méritos; pero se advierte que, por pereza y rutina, los tratadistas—más dispuestos a copiarse que a la propia investigación—le regatean los encomios.

Viéndole a través de esas restringidas interpretaciones, parece que va a ser preciso reivindicarle de "la dura opresión de la envidia que le persiguió, durando la saña de su rencor hasta que, disfrazada de olvido, intentó oscurecer su memoria", dicho sea con palabras del tan citado del Río Marín, puestas en la dedicatoria del tomo **Obras líricas,** de D. Francisco.

Pocos son, en efecto, a pesar de sus deferencias, los autores que colocan a Bances Candamo, como poeta dramático, en su alto y legítimo lugar. En la moderna **Historia del teatro español,** de Díaz Escobar y Lasso de la Vega, ya citada, al aludir al estado del arte dramático en la época de Bances Candamo, se afirma que éste figura "entre los autores que más contribuyeron a hundirle en el abismo de su ruina, sin que por eso puedan negársele gran talento y justo título a la popularidad que disfrutó".

No se comprende que haya podido hundir lo que estaba hundido, tan hundido, que ni el rey pudiese reunir en la Corte tres compañías dramáticas, cosa perfectamente comprobada. Y si, pese a ese hundimiento, al que no pudo contribuir Bances Candamo, que brilló posteriormente, se le reconocen a éste talento y popularidad grandes, se deduce en sana lógica que habrá sido su esfuerzo el de vitalizar al cadavérico teatro nacional.

Se le censura como influído por el decadente culteranismo o preciosismo iniciado en Góngora y la ampulosidad e hinchazón originarias en Calderón de la Barca.

Cierto que padece a ratos esos achaques. Pero, sobre que tales defectos fueron tenidos entonces por los poetas como méritos—a la manera que las cabriolas de los poetas actuales a ellos les parecen algo genial—, cabe preguntar: ¿Quién no acusa en su siglo esos defectos? Pero la censura estaría en su punto si Bances Candamo fuese el poeta más contaminado de esos males; mas sucede que es, por lo contrario, de los menos retorcidos y oscuros en la expresión y de los más concretos y profundos en la idea.

Aduciremos en confirmación de esto el autorizado testimonio de Gerardo de Diego en su **Antología poética en honor de Góngora** (Madrid, 1927), que dice así: "Si queremos encontrar un verdadero poeta en la época del último Austria (Carlos II), hemos de trabar conocimiento con Bances Candamo. De los autores de teatro poscalderonianos, él es el más fino; y si en cualquiera de ellos hallamos reflejos indirectos de Góngora, recibidos de Calderón, en Bances los advertimos también directos. Sus obras líricas son de una delicadeza, no siempre sostenida, bastante rara en su tiempo. Hay en su verso un trabajo personal, de primera mano, que realza el tono frecuente, sino hasta un estilo definido y singular, al menos, a una manera objetiva de intachable y expresiva cultura".

Todo lo que no sea enjuiciar a Bances Candamo de un modo serio y por estudio propio, como hace de Diego, es caer en la ya rutinaria desconsideración.

Lejos de haber contribuído a la decadencia de la dramática española, Bances Candamo fué de los pocos, y en su tiempo el único, que se esforzaron por levantarla de su postración, y, sin él, se habría arruinado totalmente antes. Por algo sus propios censores le colocan entre los que sucedieron a los dramaturgos de primera talla. Desde Rojas Zorrilla a Cañizares, desde Moreto a Zabaleta, desde Zárate a Solís, habría que escamotear muchas evidencias para no darle un puesto de primer plano. Y vale como prueba concluyente que figuran entre las comedias todavía representables y oídas con deleite, de nuestros clásicos, algunas de Bances Candamo.

En esa decadencia de nuestro antiguo teatro, ya iniciada antes de que Bances Candamo naciera, conviene tener en cuenta que no es causa única la flaqueza o corrupción de los ingenios. Habrá que buscar otras a ellos ajenas, y acaso no es de las menos importantes la doble y hasta triple censura eclesiástica a que estaban esos ingenios cada más sojuzgados.

Para que se vea en esos tiempos de laicismo y secularización a qué extremos de intolerancia se llegaba entonces, recordemos que los censores eclesiásticos del ya citado tomo de Obras líricas de Bances Candamo, tacharon estrofas como ésta:

"No ha tenido la Escritura
más glosas que mis escritos,
ni a las Biblias le han hallado
concordes tantos sentidos".

El propio censor esclarece la causa de la censura, tal vez para que no parezca excesiva sutilidad. Dice que "el Santo Concilio de Trento prohibe el abuso de Santas Escrituras para profanas figuraciones". Y se le ha tachado un verso en el que robustece la autoridad de su determinación alegando que Quevedo alude a un azotado que llevaba en las espaldas un Cónclave de Cardenales... Hoy nos parece un desafuero que no se le haya perdonado a Quevedo la irreverencia, en gracia... ¡a la gracia!

Por sobre toda apreciación de Bances Candamo, lo incuestionable es que de sus veinticinco obras teatrales, buen número de ellas—como las comedias **El duelo contra su dama, El sastre del Campillo, El esclavo en grillos de oro, Por su rey y por su dama** y otras—se siguen representando con aplauso al cabo de los siglos, lo que apenas si sucede con alguna que otra de Lope de Vega, Tirso de Molina y Calderón.

Además tendremos que reconocerle un mérito extraordinario: el de haber sido de los primeros y principales propulsores del arte escénico lírico, puesto que casi todas sus comedias tienen canto y música. El género nacional conocido con el nombre de zarzuela le debe dos modelos primitivos: **Fieras de celos y amor** y **Como se curan los celos.**

Tal ha sido el eximio poeta y pundonoroso funcionario don Francisco de Bances Candamo.

CONSTANTINO SUAREZ
(Españolito)

Madrid, 1932.

(Reservados los derechos de reproducción).

Panorama Lírico Mundial

por JOSE SANTOS CHOCANO

La hija del Rey se quiere casar... El novio es primo suyo; y, viéndola según canta a la estrella el pastor de la romanza, está de ella tan enamorado como pudiéralo Tántalo estar.

El padre, último Rey de las Casas de Austria y de Borbón, hoy en el destierro, se siente un poco personaje de Doudet. Los Reyes en el destierro que antes daban asunto a la novela, diéranlo mejor ahora al cinematógrafo parlante. Diálogos sugestivos como para impresionar una película, los de las escenas entre el ex-Rey y su hija...

Como la hija puede trasmitir la hemofilia hereditaria, no es humano permitirla casar, ni propio de quien se titulara Rey Católico hacer cegar en ella las fuentes de la vida.

En los labios paternos, parece cobrar énfasis la conocida frase de Ibsen: —Los derechos de la salud!

Mientras tanto, al través de tal conflicto, la Princesa Beatriz y el Príncipe Alvaro se aman, irreflexiva e incontrastablemente. No puede ser más dramática la situación, en que el Amor, como el Cristo en la Oración del Huerto, suda sangre...

* * *

Opérase el milagro, en forma inversa al de la cena eucarística. La sangre se hace vino, con que se embriagan de felicidad los novios hoy seguros ya de su himeneo. Las afinidades electivas del Poeta alemán, no saben de eugenesia. Y la decoración simbólica del Huerto de los Olivos, se transforma en la del "País donde florecen los naranjos"...

* * *

El Kaiser leñador y la hermana enferma. Cuento de Navidad. Sábese que el ex-Emperador hizo a sus acompañantes del Castillo, en que vive como un Ogro amansado, junto con el regalo pascual de costumbre, el de un haz de la leña cortada por él mismo, alentando el deseo de calentarles el hogar con fuego de su propio corazón. Dícese que, entre las llamas azules, rojizas y doradas, en que chisporoteaba la tal leña imperial, apareciose, como un fantasma, la visión blanca de la hermana Sofía. Supo Guillermo que la ex-Reina de Grecia estaba enferma en Francfort; y suplicó permiso para ir a verla: el hermano se había olvidado del ex-Emperador.

El Ogro amansado sintió que el corazón se le metía en un puño: se calzó las botas de siete leguas, cuyas espuelas hicieron un día retemblar el mundo; se armó de su reluciente hacha de leñador; y con el copo de nieve de sus canas dado a todos los vientos, corrió en sueños por un camino largo, hacia unas lucecitas lejanas con que se anunciaba la vivienda en que la hermana estaba enferma. De pronto, el Ogro se sintió detenido por una valla insuperable, que él intentó saltar, sin conseguirlo, y sobre la cual, en un poste muy alto, que es conocido con el nombre de "la razón de Estado", se leía, en grandes letras negras, esta frase dantesca: NO PASARAS.

El hermano se acordó de que había sido Emperador; y las letras negras del anuncio prohibitivo, se le volvieron rojas: "No PASARAN", fué el grito de los legionarios que en Verdún se opusieron al avance de los cascos de acero.

El pobre Ogro amansado se deshizo de las botas, colgó su hacha en el muro y se tendió en su lecho, porque también se sintió enfermo.

....

De súbito, se apagaron las lucecitas lejanas, que anunciaban la vivienda en que la hermana enferma estaba. La ex-Reina de Grecia falleció en Francfort. Y el ex-Kaiser, más grande que nunca en su dolor, pudo ver, al través de una lágrima, que, colgada en el muro, su hacha de leñador se había alargado transformándose en la guadaña de la Muerte.

Gandhi medita acuclillado en un rincón de calabozo de su India, después de pasear por las imperialistas ciudades occidentales su figurilla ridícula y sublime.

El Apóstol del neo-evangelio tolstoyano de la "no violencia", ha llamado la atención edilicia por su indumentaria, menor —según la expresión gráfica— que un traje de baño.

La superficialidad suele no tomar en la debida consideración tal cual detalle del vestido, que, sin embargo, puede acusar un carácter y aún anticiparse a los prestigios de la inmortalidad. Hay que recordar la frase Ciceroniana sobre César adolescente: —Conviene cuidarse mucho de ese joven que usa el cinturón flojo... —Gandhi, con su cabeza redonda, monda y lironda, cuya fisonomía aparece como anticipadamente momificada, tiene algo dentro de su alba y leve vestidura, de Don Quijote en camisón, listo a dar sus clásicos pataleos al aire...

No puede ser más ridículo.

Si de lo sublime a lo ridículo no hay más que un paso, claro es que tampoco hay más de lo ridículo a lo sublime.

Así es cómo hoy Gandhi, meditativamente, acuclillado en un calabozo de su India irredenta, hace pensar, por la albura y levedad de su vestido, en que el camisón de Don Quijote se parece al sudario de Cristo...

* * *

Doña Victoria Eugenia ha resuelto poner en venta el cofre de sus joyas. Nadie podrá negar la belleza del gesto.

Ha hundido los brazos hasta los codos en las joyas del cofre y luego con ambas manos ha sacado su corona de Rusia, para colocársela, por la vez última quizás, sobre la cabeza erguida ante el espejo, no tanto con majestad de Soberana cuanto con graciosa coquetería de mujer.

Se ha quitado luego la corona, depositándola en el cofre, donde sus ojos húmedos han podido, por la virtud del llanto, irisar más los diamantes y orientar mejor las perlas.

Como cada vez más Reinas y Reyes se hacen dignos de figurar sólo en Cuentos de Hadas, Doña Victoria Eugenia da de repente un grito de sorpresa porque se ve en su espejo transformada, al través de los siglos, en otra Reina que también hubo de poner a la venta el cofre de sus joyas...

Repara ella en que un hombre marmóreo le golpea en un hombro, alargándole luego entrambas manos como con gesto mendicante.

...Y ve, por último, que, en las aguas de su espejo, se ponen a navegar tres carabelas, con rumbo a lo desconocido.

De Isabel la Católica a Victoria Eugenia corre el escalofrío de un poema titulado: "Las Joyas de la Reina".

* * *

La república Argentina está muy preocupada de las tarifas aduaneras de Inglaterra.

A su vez, aquí y allá, hay mucha gente preocupada del control de los cambios internacionales.

El asunto es poemático, si bien no épico ni lírico, pero humorístico.

El Capitalismo ha venido a caer en cuenta en que de la única manera que puede prolongar su regalada vida, es metiéndose en la urna de los aranceles prohibitivos y haciendo que el medio circulante deje, precisamente, de circular.

Aristófanes compondría una sátira más o menos soviética, en que un encanijado señor metido dentro de una defensa de pilas eléctricas, respira tan sólo por la gracia pre-agónica del balón de oxígeno.

La ilusión de ser ricos conduce a la realidad de ser pobres.

La vida financiera está tomando el artificio elegante de los Institutos de Belleza.

M.E.C.D. 2016

CRONICA SOCIAL

CONVALECIENTE

Fuera ya del ataque gripal que sufría desde el comienzo de la semana, atiendo de nuevo los asuntos que debo, pidiendo excusa para aquellos que no traté con la oportunidad debida.

Agradeciendo muy de veras, a las personas amigas que por mi salud se han interesado.

DE REDENCION

Suscrita por el señor Pedro Pablo Cepero, recibí una invitación para la fiesta que en su residencia de Varona Suárez número 224, celebraron en la noche del 29, fecha de su onomástico.

Muy agradecido.

UNA NOCHE DE VERANO

Antilla, la viboreña sociedad deportiva, inaugura su nueva casa en la noche del diez, con un baile que lleva por título este epígrafe.

En sus terrenos aireados y floridos, se bailará con la orquesta en que Paulina Alvarez hace gala de las modulaciones de su fresca voz.

KERMESSE

En el Colegio que sostienen las Reverendas Hermanas Oblatas de la Provincia, sita en Lealtad, entre Reina y Salud, tendrá lugar al final del presente mes.

Esta Kermese la organizan las exAlumnas de las abnegadas y luchadoras monjitas.

NOCHE EN EL VEDADO

En el domicilio de la atenta y afectuosa jovencita Alejandrina Hernández, calle F. número 202, entre 21 y 23, se efectúa el nueve de este mes un baile que lleva por título «Una Noche de Verano».

NUEVO CRONISTA

De un período nuevo también.

El entusiasta joven señor Julián Herrera, Presidente de la sociedad «Renacimiento», que se encuentra en período de organización en Suárez número 54, se ha sumado al grupo de los que escribimos la Crónica Social.

Nos saluda desde «El Tiempo».

Y correspondemos al compañero, deseándole acierto y éxitos continuos.

JIRA EN LA POLAR

El lunes, la lleva a cabo el Roble, según su secretario, el señor Silvio Abreu.

UNA FUNCION

El Club Lisa, que preside el señor Felipe Valdés, prepara para la noche del 25, una función teatral en el cine Cerro Garden.

El programa se está combinando para que sea del agrado público, por las variedades que se le ofrecerán esa noche.

HONRAS FUNEBRES

En el Altar Mayor de la Iglesia de Nuestra Señora del Carmen, se verificaron con severa solemnidad, las Honras Fúnebres por el alma de la que en vida fuera doña Manuelita Benítez, la esposa cariñosísima del grande hombre de la patria, señor Juan Gualberto Gómez.

Oficiando el Padre José María, asistido por Fray Justo y Fray Samuel, se cantó la misa del Cotidiano, estando a cargo del órgano el Hermano Consola y siendo cantante Fray Eugenio.

Revestido el túmulo con flores y palmas y con el doblar imponente de las campanas, se rindió el reverente y fervoroso homenaje a la que fué cristiana y católica señora.

Al lado del venerable anciano que la República tiene como reliquia suya, sus hijas Michelé, Alejandrina, Juanita, Marianita y Vicente Gómez. Los esposos de éstas, señor Rafael Cepeda, Plácido González. Ibáñez, Dr. Juan Valdés y Carita Valdés de Gómez y otras amistades más de la familia, hijos, nietos y amigos en gran número.

Muchas damas, señoritas y caballeros de las que son siempre las que gozan y sufren con esta noble y patriótica familia de los Gómez, llenaban las naves del templo de Infanta.

Al que también concurrió el cronista.

HOMENAJE EN SANTA CLARA

Ofrecido al Presidente de la Sociedad Bella Unión, señor Maximino del Pico.

Elementos de los más valiosos, desde el Gobernador de la Provincia, doctor Juan Antonio Vázquez Bello; el Alcalde señor Ugarte, el Presidente de los Veteranos, Representante señor Emilio Sanpedro, el abogado de la Audiencia, doctor Epifanio Calá, el literato López Silverio, el Supervisor Capitán Prado, y con las autoridades, Concejales Rogelio Ramos, Antonio Cornide y Octavio Espinosa, el Director del Ateneo, señor Sergio R. Alvarez, Representante Alfredo Barrero, representaciones de las distintas sociedades, el Presidente del Gran Maceo señor Salvador Castillo, el Presidente de la Unión Fraternal de la Habana, señor O-Reilly, Teniente Eligio N. Zayas, Santiago Quintero Mora, y algunos Consejeros, y el Teniente Oña de Sagua la Grande, entre otros muchos, asistieron al banquete.

Se entregó un pergamino al festejado, e hicieron uso de la palabra los señores arquitecto Juan R. Tandrón, quien ofreció el banquete; Ubaldo Penton; el Teniente Rafael Oña; Manzano; los doctores Antonio Esparza y Alfredo Barrero; el doctor Epifanio Calá.

Todos loaron la labor del presidente, el talento del amigo y la elocuencia del tribuno que escuchaba jubiloso las apreciaciones de sus comprovincianos.

Un selecto grupo de lindas y jóvenes damas sumaron sus encantos al acto. La esposa del señor Picó, la señora Rita Aguilera Batista, profesora de Instrucción Pública, que preside el Comité, y las señoritas Gloria Abreu, Rita Echemendía y Gricela Triana.

DE MORON

Nuestro amigo el señor Julio Tarafa, desde la Provincia camagüeyana nos pide con el derecho que da el compañerismo y el afecto bien cultivado, un lugarcito para estas líneas.

Festejando sus natales hubo una agradable reunión en el domicilio del Concejal y comerciante de la rica zona de Morón, señor Juan B. Tarafa.

Además de un nutridísimo concurso de damas y una concurrencia que llenaba la cuadra, se encontraban de los primeros, los señores doctor Aníbal Fernández, Presidente del Partido Popular; el doctor Montero; doctor Emilio Viera, Julián Albreche, Hilario Alfonso, Eliseo Sánchez, Roquito Vázquez, doctor Paco Fernández, Gumersindo García, Victoriano Brito, Abelardo Lameida y muchísimos otros que en sus discursos indicaron los deseos de llevar al señor Juan Tarafa al Consejo Provincial de Camagüey.

Una orquesta y un son contribuyeron al entusiasmo habido por el motivo señalado.

Alberto Coffigny Ortiz.

Anuncios Clasificados de Ultima Hora

ALQUILERES

A-1 Habana

SE ALQUILAN

SAN MIGUEL 118, ENTRE Campanario y Lealtad, modernos bajos, sala, recibidor, tres habitaciones, baño intercalado, comedor, cocina, dos cuartos criados y servicios. Alquiler reducido. Llave, en Avenida de la República 318, de 2 a 6.

LAGUNAS 5, ALTOS, sala, recibidor, dos habitaciones, baño intercalado, comedor, cocina y servicios criados. $32.00. Llave: San Lázaro 318, de 2 a 6 p. m.

SAN LAZARO 318, ENTRE Gervasio y Escobar, sala, recibidor, cuatro habitaciones, dos baños, comedor, cocina y servicios criados. Alquiler: $50.00. Verlos de 2 a 6.

SUAREZ 137, MODERNOS altos y bajos, sala, dos habitaciones, baño completo, comedor y cocina. Alquiler: $22.00. Verlos, de 8 a 12.

INFORMAN: : COMPAÑIA DE SEGUROS "EL IRIS" Empedrado 34. Telf. A-1294. A-1

TENERIFE 59

Entre Figuras y Carmen. Se alquilan losb ien ventilados bajos, compuestos de sala, comedor, cuatro habitaciones amplias, patio, cocina y baño. Informes: J. Barquín y Compañía. Muralla y Aguiar. Telf. A-7852. A-1

TENIENTE REY 92-A., entre Villegas y Aguacate, hermosísima planta principal, con sala, 3 habitaciones, comedor al fondo, baño, etc. Precio rebajadísimo. Informes: F-5386, o en el segundo piso, al lado. Llave, en los bajos. A-1

ALTOS MODERNOS, Neptuno 206-C., casi esquina Marqués González, sala, gabinete, recibidor, 4 cuartos, comedor fondo, criados, baño completo y calentador. Llaves, enfrente, mueblería. F-2313. F. y 19, Vedado, 36 pesos. A-1

SE ALQUILA moderno piso alto, Monte 168, compuesto de gran terraza al frente, sala, saleta, cuatro habitaciones, baño intercalado, comedor al fondo, cocina de gas, cuarto y servicios de criados independientes. Informan, Monte 170, teléfono A-2066. A1

CONDESA 41, segundo piso, entre Escobar y Lealtad, sala, comedor, dos cuartos, baño intercalado, cocina gas, llave bodega, Concepción Valla y Escobar, $20. Informes, M-7203.

CONCEPCION Valla 56, 1ro. casi esquina Escobar, sala, comedor, dos cuartos, baño intercalado, cocina gas. $25. Llave, bodega C. Valla y Escobar. Informes, M-7203. A1

SE ALQUILA el segundo piso, muy fresco, de Gervasio número 2, por S. Lázaro. Llave en la bodega. Informan, Telf. M-4213. A1

GLORIA 11, altos, principal, lindo pisito, acabado pintar; moderno, propio matrimonio, sala, comedor, una habitación, baño completo, cocina gas, $22. Llave, bajos. Informes, U-1971. A1

HERMOSOS altos, seis habitaciones, San Rafael 55 entre Manrique y Campanario, sala, antesala, comedor al fondo, baño completo, servicio criados. Informan, F-2313. Llaves, bajos, precio rebajado, $52. A1

BONITOS altos, Perseverancia 48 entre Virtudes y Concordia, sala, comedor, tres habitaciones. Precio, $34. Informan, F-2313. Llaves enfrente, número 55. A1

VIRTUDES 150, altos, modernos, rebajados, dos cuadras parque Maceo, sala, comedor corrido, cuatro habitaciones, baño magnífico, cocina carbón y gas. Precio, $34. Llaves, bajos. Informan, F-6763. A1

ALQUILERES

EN O'REILLY 73

Casi esquina a Villegas, se alquilan baratos, magníficos altos, acabados de pintar, propios para profesionales, negocio comercial o residencia. Informes, en la sastrería y por teléfono I-2692. A1

A-2 Vedado y Príncipe

RESIDENCIA EN EL VEDADO

En la calle B, número 12, del Vedado, casi esquina a la calzada, se alquila muy barata la hermosa casa de una planta, compuesta de las siguientes piezas, todas ellas con piso de mármol. Zaguán, recibidor, sala, saleta, seis grandes cuartos bajos, galería, portal, comedor, repostería, cocina y despensa. Dos patios interiores. Garage para dos cuartos y baño para el chofer, cuartos de criados, dos cuartos altos y magníficos baños. La llave en la tienda de ropa, B esquina a Calzada. Informan, M-9080. Precio, $85. A2

VEDADO: HERMOSA casa. Alquilo barata, altos de 25 número 373, entre Paseo y 2, sala, comedor, cocina, terraza, 4 cuartos, baño intercalado, cuarto y servicio de criados. Precio: $35.00. Informes, en la misma. A-2

17 ENTRE 8 y 10, preciosa casita interior, con sala, comedor, 3 cuartos, baño, cocina, etc. Precio rebajadísimo. Informes, Goizueta. F-3937. A2

21 entre C y D, hermosísimos altos en el Edificio Tavel, con sala, hall, 4 cuartos, baño intercalado, comedor al fondo, pantry, baño. cocina y servicios criados. Empleados y elevador día y noche al servicio de los señores inquilinos. Informa, Goizueta. F-3937. A2

SE ALQUILA, en lo mejor del Vedado, calle D número 17 entre Línea y Calzada, una planta baja, con jardín, garage, sala, comedor, tres cuartos, cuarto de baño, cocina y patio. Informa, doctor Figueroa, P. Varela 227, Telf. M-5089. A2

A-3 Cerro y Palatino

VEDADO. Se alquila una casa con 3 cuartos y todo lo demás necesario, muy bonita y sumamente barata. Calle 22 número 7. Telf. F-1733. A2

EN $20.00. SE ALQUILAN las casas Monasterio 1-B., 1-C. y 1-E., entre la Calzada del Cerro y Manila, con sala, comedor, tres grandes habitaciones, servicios y dos patios. Llaves en la 1-F. Informes: F-6400. A-3

A-4 Marianao y sus Repartos

SE ALQUILA EL PRECIOSO chalet Estilo Español, exterior e interiormente, situado en la Calzada de Columbia y Avenida 12, Alturas de Almendares, con frente a tres calles, rodeado de jardín, sala, hall, comedor, pantry, cocina, cuarto y baño de criados, en la planta baja, y dos baños, en los altos. Precio: $85.00. Dos garages. Informes, en la misma o por teléfono: M-9080. U H A4

RESIDENCIAS EN MIRAMAR, 20 entre Línea y 7a. Avenida, sala, comedor, cuatro cuartos, 2 baños de lujos, garage doble, 2 cuartos criados; 22 entre 7a. y 9a. Avenidas, tres cuartos, sala, comedor, baño de lujo, 2 cuartos criados, baño y garage. Informes: FO-1423. A-4

SE ALQUILA O VENDE, Quinta Avenida esquina 22, Miramar, casa dos plantas, sala, recibidor, despacho, toilet, comedor, pantry, cocina; altos, seis habitaciones dos baños lujosos, recibidor, terrazas, garage dos máquinas, habitaciones criados, 2,300 metros jardín. M-2781 F-2585. A-4

LA SIERRA, Primera entre 8 y 10, alquilo preciosa casa, jardín, portal, sala, living, comedor Renacimiento Español, lujoso baño color, todas las comodidades. Llave e informes en la misma, de 3 a 6. Otra más pequeña en 14 entre D y E, Almendares, toda decorada. A4

A-5 J. del Monte y La Víbora

ALQUILO LA MODERNA casa San Mariano letra I., casi D-Strampes. Se compone de jardín al frente, portal, sala, 2 habitaciones, baño, cocina, patio. Llave e informes: Telf. I-6015; tiene los ómnibus en la puerta, tranvía en la esquina. A-5

VIBORA. Se alquilan los bajos y altos de las casas 10 de Octubre 574 esquina a Vista Alegre. Precios reajustadísimos, desde veinte pesos. A5

A-7 Sto. Suárez y Mendoza

LACRET 507. ALQUILO dos casas, una chica como para matrimonio; y otra grande, son nuevas y se dan muy baratas. Llave, bodega. Telf. I-7509. A-7

A-V. ALQUILERES VARIOS

ALQUILO FINQUITA cerca de La Habana, gran arboleda, buena casa vivienda, amueblada, dos buenas comunicaciones. Se alquila por temporada o por años. Informes: Telf. FO-2495. A-V.

ALQUILERES

B-2 Naves y Locales

ALQUILO: $18.00, MODERNO local para establecimiento, esquina, portal, ambos lados, además una casita casita anexa, situación inmejorable. Este de la Línea y Mendoza, frente al Puente Hierro, Santos Suárez. Verse cualquier hora. Alberto Cuervo, Obispo 59, altos. M-1537. B-2

B-4 Habitaciones

ALQUILO HABITACION o departamento muy fresco y cómodo a precio de situación, a matrimonio o señoras de moralidad, toda asistencia si se desea. 25 número 351, entre A. y Paseo. Telf. F-3049. B-4

HABITACIONES

Muy frescas, abundante agua, se alquilan en los altos de la mueblería y joyería El Vesubio. Corrales y Factoría, al lado La Isla de Cuba. B4

SE SOLICITAN

S-2 Cocineras y Cocineros

SE SOLICITA UNA BUENA cocinera, joven española, para tres de familia. Calle B. número 237, Vedado. Telf. F-5653. Llamen después de las 9 de la mañana. S-2

S-11 Agentes y Socios

SE SOLICITA UNA SEÑORA o señorita joven, blanca, para propaganda de un producto. Se requiere que tenga alguna práctica de vendedora. Informes: Lamparilla número 1, el próximo martes, de 11 a 12 p. m. S-11

SE OFRECEN

O-1 Criadas y Criados

DESEA COLOCARSE una española, de mediana edad, para criada de cuartos o manejadora; tiene buenas recomendaciones. Telf. A-6358. O-1

SE DESEA colocar joven española para todo servicio, corta familia; sabe cocinar bien y tiene buenas referencias. Telf. FO-2394. O1

SE DESEA colocar una joven española para criada de mano o cuartos, tiene referencias, Telf. A-1269. Escobar 88. O1

DESEA colocarse joven español para criado de mano u otro trabajo, o bodega. Buenas referencias. Teléfono F-2654. O1

SE DESEA colocar una joven española para criada de mano o manejadora, tiene buenas referencias de las casas donde ha trabajado. Informes, Telf. U-7095. O1

SE DESEA colocar una joven española, de criada de mano, entiende algo de cocina. Telf. F-4703. O1

O-2 Cocineras y Cocineros

UN JOVEN CHINO cocinero, repostero, desea colocarse en casa particular, sabe cocinar a la criolla y española; tiene referencias. Informes; Telf. M-4649. O-2

COCINERO, REPOSTERO, joven español, sin pretensiones, desea colocarse en casa particular; tiene referencias, duerme en la colocación, no le importa salir al campo. Telf. A-3497. O-2

O-5 Jardineros

SE ALQUILA, Octava 48 entre San Francisco y Milagros, portal, sala, comedor, 4 habitaciones, baño intercalado, patio, servicio y entrada independiente para craiodos. En los independiente para criados. Precio, $20. Informes, Telf. I-6125. O5

O-6 Choferes

DESEA COLOCARSE un chofer para casa particular o de comercio, tengo buenas referencias de familias americanas. Informes: Telf. FO-7673 O-6

SE COMPRAN

C-6 Maquinarias

SE DESEA comprar una concretera I. S., de uso, a precio razonable. Sr. S. M. Apartado 630. C6

C-9 Utiles de Oficinas

OFICINA. Compro, empeño y vendo: máquinas escribir, sumar, calcular, mimeógrafos, burós, libreros, kardexs, sillas giratorias, tarjeteros y muebles en general. Llame o véalos. Villegas 6. A-8054. C9

SE VENDEN

V-1 Casas

VENDO $1,200.00. MODERNA casa mampostería, cielo raso decorado, portal, sala, 2 habitaciones, baño, cocina, patio, admito mitad contado, resto pagar $25.00 mes, sin interés hasta amortizar. Este de la Línea, letra A., casi esquina a Mendoza, (frente Puente Hierro), Santos Suárez, Alberto Cuervo, Obispo 59, altos. M-1537. V-1

SE VENDE BUNGALOW madera, portal, sala, comedor, cocina, baño completo, 700 varas terreno, cercado mampostería. Calle F, esquina 18, Prolongación Almendares. Plazos cómodos. Informes: M-2781 F-2585. V-1

VENDO linda casa, la mejor esquina brisa, reparto Nicanor del Campo, Almendares, 6 esquina 11. Pasan Omnibus Cubanos por el frente, tranvías una cuadra. Jardín, terrazas, sala, comedor, tres cuartos, baño, hall, cocina, cuarto criado. Fabricación primera, decorada. Todos departamentos grandes. Hay sereno. $3,800. F-5425. V1

SE VENDEN

SE VENDEN O SE CAMBIAN casas Habana, finca 90 caballerías, cerca Artemisa. Produce actualmente, está cercada, mucha agua, magnífico ganado, siembras. Informes: Oficios 82. M-2781 F-2585. V-1

SE VENDE: GANGA. CASA sin terminar, O-Farrill casi esquina Estrada Palma, hechos tabiques interiores, techos monolíticos, mil metros terreno. Parte contado, resto convenir. M-2781 F-2585. V-1

V-2 Solares

SE VENDEN DOS SOLARES, Reparto Miramar, Treinta y Séptima, esquina fraile, tranvías frente, lugar alto, lo mejor Reparto. Parte contado, resto convenir. Informes: M-2781 F-2585. V-2

V-3 Fincas Rústicas

SE VENDE UNA FINQUITA de 18.000 metros, frente carretera, salida Wajay para Rincón. Kilómetro 16. Informes: Oficios 82. M-2781 F-2585. V-3

SE VENDE UNA FINCA de media caballería, buena tierra, frutales, pozo fértil, no tiene frente carretera, pero sí buenas vías comunicación. Está cerca Wajay. M-2781 F-2585. V-3

V-4 Establecimientos

BODEGA CANTINA SE VENDE

En el barrio de Colón, buena venta, contrato nuevo, poco alquiler, sola en esquina, una de las mejores del barrio. También se admite un socio con poco dinero. Trato directo, pregunten por el señor Alvarez. Teléfono A-7987. V4

VIDRIERA tabacos, billetes, quincalla, vendo urgente por embarcarme, gran esquina para billetes, barata, fácil pago. Informan, Muralla 103, almacén, y segundo, de 7 a 8 y 12 a 2. S. Lizondo. V4

V-5 Muebles y Prendas

REALIZAMOS

muebles de oficina, máquinas sumar Burroughs, recibidor, sala, cuarto y comedor y sueltos, cama, cunas, lámparas, cuadros óleo, objetos de arte y nevera, en Corrales 53.

BAULES Y MALETAS

Maletines de uso y nuevos de todas categorías, a precios módicos. También compro, cambio por muebles o prendas viejas de oro y otros objetos. Corrales 53.

RELOJES Y JOYAS

De oro, 18 quilates y platino y brillantería fina, muy baratos y cambio por prendas viejas, rotas, pasadas de moda, por muebles u otros objetos. Corrales 53.

CAMARAS GRAF Y OTRAS INSTRUMENTOS DE MUSICA

Radio electrola, victrola, maletín, violines, guitarras, flautas, clarinetes, saxofón, mandolina, trompeta, bombo, drum, baratísimos; los cambio por prendas de oro viejo, objetos de arte, muebles. Corrales 53.

MAQUINAS DE COSER

Singer, ovillo y lanzadera, cadeneta, las garantizamos como nuevas, las cambiamos por oro viejo, prendas rotas, pasadas de moda y por muebles y otros objetos, en El Vesubio, de Piñón y Hermano. Corrales 53, al fondo de La Isla de Cuba. M-1737. V5

MUEBLES, juegos cuarto, $35; con escaparate 3 cuerpos, Arte Moderno, $100; comedor, $30; Arte Moderno, $50; estilo Renacimiento, $110; sala, $18; recibidor, $24; neveras desde $5; una porcelana, $28; juegos niño, $20; camas, 4; sillones portal, $8; un juego mimbre, $20. Infanta 88. Cao y Pita. U-4352. V5

V-7 Automóviles y Accesorios

FORD cerrado, se vende barato, garantizado su motor, buenas las cinco gomas, vestidura y pintura. Informan, U-6630. V7

V-9 Utiles de Oficinas

MAQUINAS de escribir y burós desde $5. Libreros, archivos, cajas caudales, kardexs, sillas giratorias, y muebles y general. No reparo precios. Véalos, Villegas 6. A-8054. V9

DE INTERES GENERAL

SE GRATIFICARA a quien entregue un perro policía en Baños esquina a 21, bajos; señas: negro y veigs, con collar de níquel, que obedece al nombre de Boby. Prds

PROFESIONALES

P-1 Dres. en Medicina

DR. GONZALO PEDROSO

Cirujano del Hospital de Emergencia. Especialista en vías urinarias. Consultas de 10 a 12 y de 3 a 6. San Lázaro 254.

F 1 18089 13 nov 18

DR. MANUEL LOPEZ PRADES

Graduado Madrid y Habana, 42 años ejerciendo. Enfermedades de la sangre, pecho, señoras y niños. Partos. Tratamiento especial curativo de las afecciones genitales de la mujer. Consultas diarias, 9 a 11 y 1 a 5. Gratis, martes y viernes. Amistad 95 altos Prof.

DR. FRANCISCO J. DE VELASCO

Corazón, Pulmones, Estómago, Intestinos

DR. RUBEN DE VELASCO

Corazón, Pulmones, Enfermedades de los niños. Consultas de 12 a 2 y de 1 a 3 días laborables. Horas especiales, previo aviso. Salud 34. Telf A-5418. Profs.

DR. ABELARDO LABRADOR

Consultas gratis, 8 a 12 a. m. Pagas, 3 a 5 p. m. Enfermedades señoras, flujos crónicos, metritis, bronquitis, corazón, riñones, diabetes, reumatismo crónico, enflaquecimiento. Inyecciones Neo-Salvarsán. Angeles 3, entre Reina y Estrella. Telf. A-0801. Prfs.

PROFESIONALES

POLICLINICA INTERNACIONAL

Director: David Cabarrocas, San Miguel 130, entre Lealtad y Escobar. U-2737. Cuando vaya al Hospital, Casa de Socorro o Soceidades, fíjese en la Policlínica Internacional, da gratis consultas, reconocimientos, Rayos X., Rayos Ultravioletas, Luz Alpina, Medicinas, Inyecciones intravenosas, Análisis. Curas, etc. Prof.

REUMATISMO, parálisis, temores, insomnio, impotencia, neurastenia, agotamiento nervioso, etc., fácil y rápida curación, por medio naturales. Dr. Cardenal, Perseverancia 50, de 2 a 6. M-8352. Prfs

REUMATISMO, PARALISIS. Temores, Insomnio, Impotencia, Neurastenia, Agotamiento nervioso, etc. Fácil y rápida curación, por medios naturales. Dr. Cardenal, Perseverancia 50, de 2 a 6. M-8352. Prof.

COMADRONAS

ESTRELLA Viñals, comadrona Asociación Cubana, y particular, últimos procedimientos modernos, hago asistencia. San Rafael 152, letra N, entre Oquendo y Marqués González. Teléfono U-2826. Comdns

ALQUILERES

A-1 Habana

BEERS BOLETIN

C. CLUB. Casa Am., con muebles, $200.00.
AVE. COLUMBIA, con mueb., 3 hab. $50.00.
VEDADO: Piso con mueb., 4 hab., $80.00.
MIRAMAR: (20), 4 hab., 2 baños, $150.00.
FINCA: Casa con mueb. 3 hab., 60 pesos.
SE NECESITA: Para familia Am., Nov. 1|32, Abril 30|33, casa grande con sus jardines, $1000.00, por la temporada; también en el Vedado, casa con 4 hab. 2 baños, buenos jardines, con o sin mueb., $70.00, $125.00, 2 años de contrato. Pago seguro. Oct. 1|32.
BUEN COLEGIO para muchachas, Tenn., $250.00.

BEERS HAVANA

Especialista en Alquileres. (Est. 1906), 9½, O-Reilly St., Havana. A-1

SE ALQUILAN LOS BAJOS de Lealtad número 180. La llave, en el 176, Lechería. Telf. A-9531. A-1

CASTILLO 12, $25.00. Modernos altos, una cuadra de Monte, 2 del Mercado, sala, recibidor, 3 cuartos, baño intercalado, comedor al fondo, ventanas alrededor, servicios. Informes en el mismo. A-1

EN $23.00 SE ALQUILAN los bajos, Puerta Cerrada 59, cinco habitaciones, sala, comedor y demás servicios. Informes: Galiano 8, vidriera. Telf. M-4609. Menéndez. A-1

TRES LINDAS, FRESCAS y confortables casas, en Neptuno, entre San Nicolás y Manrique; Arsenal, entre Cárdenas y Cienfuegos; Mangos, próximo Calzada Víbora, agua abundante. F-1915. A-1

SE ALQUILA: MAZON 37, casa moderna, sala, comedor, 3 habitaciones, baño, cocina, con cuarto y servicios criados. $25.00. Llave en la misma. Informes: San Lázaro 376. Telf. U-5858. A-1

SE ALQUILAN: SAN JOSE 111, entre Oquendo y Soledad, casas modernos, de sala, dos habitaciones, baño, cocina, $15.00. Llaves en las mismas. Informes: San Lázaro 376. Telf. U-5858. A-1

ANIMAS 127, ENTRE Gervasio y Escobar: Se alquila la planta alta, compuesta de recibidor, sala, 5 cuartos, baño y cocina. Precio: $40.00. Informes: Bufete de Arellano. M-3936 A-1

PRADO 107, FRENTE al Capitolio. Se alquila el segundo piso, acabado de monernizar; tiene sala, recibidor, vestíbulo, galería, 7 habitaciones amplias, dos baños completos, comedor, ptnry, cocina, cuarto y baño de criados. Propia para familia de gusto. Informes: el primer piso de la misma. Bufete de Arellano. M-3936. A-1

CARDENAS 15, ALTOS, sala, saleta, tres cuartos, cuarto de baño y un cuarto amplio en la azotea. Informes en Aguila 213, peletería. A-1

GENIOS 15
ENTRE PRADO Y

Consulado. Alto. cómodo y muy fresco, sala, comedor, 4 cuartos. Llave Prado 58, bajos, entre Colón y Refugio. Teléfono A-8925. Precio $50. A-1

SITIOS 61. Sala, comedor, ocho habitaciones, patio y servicios. $35.00. Informes: A-6420. A-1

PEÑA POBRE 7 altos, entre Habana y Aguiar. Sala, comedor, cuatro habitaciones, baño y servicios de criados. Llave al lado. $30.00. Informes: A-6420. A-1

CONSULADO 14, altos, casi esquina Prado. Recibidor, sala, tres habitaciones, comedor, baño completo. Cuarto y servicio de criados. Llave en frente. $35.00. Informes A-6420 A-1

EDIFICIO MARTA, Consulado 7, casi esquina Prado. Moderno piso alto con todo confort, al estilo americano. Precio reducido. Hay elevador permanente. Informes el portero. A-1

SALUD 152 altos. Sala, comedor, tres cuartos, baño intercalado y servicio de criados. Llave en los bajos. $25. Informes: A-6420. A-1

SAN RAFAEL 153 y 165, altos, entre Lucena y Marqués González y Marqués González 6, entre San Rafael y San José. Sala, comedor, tres habitaciones y baño. Llaves en la misma. Desde $25 a $34. Informes A-6420.

LUGAREÑO 3, entre Ayesterán y Almendares a una cuadra de Carlos III. Moderno piso alto. Sala, comedor, tres habitaciones, baño completo. Llave en la misma. Informes: Obispo 16. A-6420. A-1

MALECON 4, al lado del Unión Club, con entrada por San Lázaro 24, altos y bajos, propios para club o familia larga. Llave en la misma. Informes: Obispo 16. A-1

CUBA 18, altos, frente al nuevo Malecón, cómodas casitas desde $15. a $30.00. Informes en la misma. A-1

FACTORIA 104, bajos. Sala, comedor, dos cuartos, baño intercalado. Llave en altos. $18.00. Informes: A-6420. A-1

ALQUILERES

HABANA 107 altos. Recibidor, sala, cuatro habitaciones, comedor, baño completo. Cuarto y servicio de criados. Llave los bajos. $45. Informes: A-6420. A-1

MARINA 19, altos, frente al Parque Maceo. Sala, comedor, tres cuartos, baño intercalado. Llave de 2 a 6 p. m. $35.00. Informes: A-6420. A-1

PRADO 62, esquina Colón, altos y bajos. Espaciosa casa propia para familia larga. Llave e informes en la misma. A-1

ARAMBURO 23 ,altos, esquina San Rafael. Recibidor, sala, comedor, tres cuartos, baño completo y cocina. Llave en botica. $30.00. Informes: A-6420. A-1

SE ALQUILA

MURALLA 117, 1o. piso, sala, recibidor, comedor al fondo, 4 cuartos, baño lujoso intercalado, cuarto y servicio criados y cocina gas. Casa recién construida. Informan en los bajos. La Tijera. A-1

LEALTAD 112, ENTRE SALUD y Dragones, bajos amplios, frescos, recibidor, sala. 4 cuartos, baño completo, comedor, patio, traspatio, cocina carbón, gas, cuarto, servicios criados. Llaves en 110. Informes: F-6581. A-1

SE ALQUILA: Belascoaín 125, entre Reina y Estrella, primero y segundo pisos, en $25.00 y $30.00, tres habitaciones, baño intercalado, con calentador, cocina gas. Más informes: Manzana de Gómez 240. Teléfono: A-4893. A-1

SE ALQUILA: En Monserrate 119, 137 y 145, pisos primero y tercero, frente a la Cruz Roja y Estación de Policía, con sala, tres habitaciones, baño intercalado, cocina y calentador de gas. Informes: Manzana de Gómez 240. Teléfono A-4893. A-1

SE ALQUILA: San Lázaro número 305, piso segundo, moderno, con hall, sala, gabinete, cuatro habitaciones, cocina de gas, cuarto con servicio de criados. Informes: Manzana de Gómez número 240. Teléfono: A-4893. A-1

TEJADILLO 32, bajos. Amplia casa propia para familia larga o huéspedes. Llaves en los altos. $65.00. Informes: A-6420. A-1

MODERNO PISO bajos, Aguiar 10, entre Peña Pobre y Monserrate. Sala, comedor, tres cuartos, baño intercalado. Cuarto y servicios de criados. Buen patio. $35.00. Informes: A-6420. A-1

CONCORDIA 271, altos. Sala, comedor, tres cuartos, baño completo y servicio de criados. Llave en los bajos. $35.00. Informes: A-6420. A-1

VILLEGAS 23, piso principal, con sala, recibidor, cuatro cuartos, baño intercalado, cocina y servicio para criados. Llaves e informes: F-5869. A-1

NO ALQUILE sin ver, primer piso muy fresco, Tenerife 8, una cuadra Monte, sala, saleta, baño intercalado, 4 cuartos, cuarto y servicio criado. Cocina y calentador $32.00. Dueño X-1880 (para matrimonio). A-1

PRADO 25.—Altos espaciosos y ventilados. Las llaves en los bajos. Informan: teléfono U-2573. O-Reilly 39, (bajos). A-1

CARLOS III 16-C

Altos y bajos, sala, saleta, cuatro habitaciones, baño intercalado, cocina de gas. Ultimo precio: $34.00. Informes: F-2134. A-1

O-REILLY 90

Altos, sala, recibidor, comedor, cuatro habitaciones, baño, cocina. Precio: $40.00. Informes: F-2134. A-1

SOLEDAD 50

Bajos, sala, saleta, tres habitaciones, baño intercalado, cocina y servicios de criados. Precio: $30.00. Informes: F-2134. A-1

GERVASIO 180

Altos, recibidor, sala, comedor al fondo, seis habitaciones, dos baños, cuarto criados, cocina. Precio: $70.00 Informes: F-2134. A-1

ALQUILO: $30.00, EL COMODO y fresco piso principal de Tejadillo 30, casi esquina a Habana, con cocina de gas, de fabricación moderna. Llaves, bajos. Informes: Bernaza 23, tintorería. A-1

ALQUILO: CARDENAS 57, bajos, $27.00, casi esquina a Gloria, tres cuartos, sala, saleta, buen baño. La llave en los altos. Informes: Bernaza 23, tintorería. A-1

ALQUILAMOS ESPLENDIDOS pisos modernos, desde Belascoaín a Hospital, por San Rafael, desde $20.00 en adelante. También en Luyanó, Pérez esquina a Fábrica, 15 pesos, ferretería, Belascoaín 71 Telf. U-5215. A-1

SITIOS 26. ALQUILO en $22.00, planta baja con sala, dos cuartos, comedor y servicios. La llave en la bodega. Informes: Bernaza 23, tintorería. A-1

$45, BAJOS MODERNOS, PROPIOS PARA OFICINA, CON RESIDENCIA

Frente al National City Bank. Progreso 14. Sala, saleta, cuatro cuartos, baño intercalado, comedor, cocina, cuarto y baño criado. Es casa lujosa y moderna. Llave, misma. Informes, F-5843. A1

SE ALQUILAN los bajos de Virtudes 94, acabados de pintar y arreglar. Las llaves en el 92, bajos. Informes, A-9539 y M-2053. A1

SE ALQUILA el segundo piso de Campanario 16, esquina a Lagunas, compuesto de sala, cinco habitaciones, dos baños, comedor, cocina, pantry y cuarto y servicio de criados. La llave en la misma. Informes, A-9539 y M-2053. A1

PRADO 22, altos. Se alquilan. Sala, cinco dormitorios, baño moderno, etc. Fresquísimos, por tener ventanas todos los cuartos. F-1283. A-7625. A1

PRIMER PISO

Campanario 88, casi esquina a Neptuno, alquilo casa moderna, compuesta cuatro habitaciones, sala, comedor y baño intercalado, agua abundante. Precio, 45 pesos. Informes, portero y en los bajos, peletería Versalles. M-5842. A1

ALQUILERES

SE ALQUILAN las casas de Picota 62 y 64, altos, compuestas de sala, comedor, cinco habitaciones, baño completo, cocina y servicios de criados. Llaves en la misma. Informes, A-9539 y M-2053. A1

MONTE, MATADERO y Cristina, frente al Mercado, modernas casas de dos y tres habitaciones, con baño completo. ¡Muy baratas! Informes: A-3655 Taller Cagiga. Cristina número 4. A-1

ALQUILO: VAPOR 43, entre Espada y Hospital, casa moderna, sala, 2 habitaciones, baño y cocina, con luz, $10.00 y $12.00. Llaves: San Lázaro 376, entre Aramburu y Hospital. Telf. U-5858. A-1

SE ALQUILA UNA CASA en la calle de Lamparilla 63 y medio C., altos, entre Bernaza y Villegas. Informes: Telf. A-8624 M-7737. A-1

SE ALQUILA: VIRTUDES 115, tercera planta, de lo más moderno, amplio. Precio situación. La llave en la misma. Su dueño: Suárez 8 y 10. Telf. A-6628. A-1

SE ALQUILAN: JOVELLAR 27, casas modernas, sala, comedor, 2 habitaciones, baño intercalado completo y cocina. $20.00 y $25.00. Llaves; San Lázaro 376, entre Aramburu y Hospital. Telf. U-5858. A-1

SE ALQUILAN: ESPADA 15, entre Jovellar y Vapor, casas modernas de sala, comedor, 2 habitaciones, baño y cocina, $20.00. Llaves: en San Lázaro 376. U-5858. A-1

SE ALQUILAN: SAN LAZARO 388, entre Hospital y Espada, casas modernas de sala, 2 habitaciones, baño y cocina, $18.00. Llaves: en San Lázaro 376, entre Aramburu y Hospital. U-5858. A-1

SE ALQUILAN: JOVELLAR 51, entre Hospital y Espada, casa moderna, sala, comedor, 2 habitaciones, baño y cocina, con luz, $15.00. Llaves: San Lázaro 376, entre Aramburu Hospital. U-5858. A-1

SE ALQUILAN: VAPOR 43, 45 y 47, entre Hospital y Espada, casas modernas, sala, comedor, 2 habitaciones, baño, cocina, $22.00. Llaves: San Lázaro 376, entre Aramburu y Hospital. U-5858. A-1

SE ALQUILA: JOVELLAR 12, entre Aramburu y Hospital. Casa moderna de sala, recibidor, 4 cuartos, baño, comedor, cocina, cuarto criados, $40.00. Llaves e informes: San Lázaro 376. U5858. A-1

ALQUILO ALTOS, de Suárez 100, esquina a Alcantarilla, sala, comedor, tres habitaciones. Informes: F-6231 y F-6191. A-1

ALQUILO ALTOS de Jesús María 123, sala, comedor, cuatro habitaciones. Precio de situación. Informes: F-6231 y F-6191. A-1

ALQUILO PRIMER PISO, Escobar 41, esquina Animas. Precio situación, muy rebajados, construcción moderna. Agua por motor. Llave, botica. Informes: Aguila 62. A-1

NEPTUNO Y AGUILA, TERCERO

Moderno, claro, fresquísimo, agua siempre, seguridad completa, sala, comedor, dos habitaciones, lujoso baño, cocina, limpieza escalera. No pague viajes. Informes: U-8235 M-5740. A-1

ALQUILO VIVES 196, ALTOS, sala, saleta, comedor, tres habitaciones, baño y cocina. Informes: Cuba 100. M-7069. A-1

GANGAS
SEALQUILAN
CON MES ADELANTADO

Cerro 817, departamentos	$ 6.00
Genio 3, 7. sala, comedor, hall, 3 habitaciones, baño, cocina cuarto y servicio criados	$ 28.00
S. Bernardino 32-36, Dptos.	$ 6.00
San Lázaro 222-224, Dpto. con 2 cuartos y baño	$ 12.00
J. A. Saco esq. O-Farrill, sala, comedor, 3 habits, baño intercalado, cocina y servicios criados	$ 18.00
22 número 24, entre 17 y 19, departamentos	$ 9.00
Suárez 116, altos, sala, saleta, 5 habits, baño, comedor, cocina, a	$ 25.00
Dragones 12, Dpto.	$ 8.00
Enna 91 F, sala, comedor, 2 cuartos, baño, cocina	$ 9.00
18 entre 9 y 11, Dptos.	$ 13.00
C número 278-274 entre 27 y 29, Dpto. con hab, comedor, cocina y baño, a	$ 8.00
Amistad 68, departamento	$ 9.00
A. Ramírez 4, Dpto. con sala, 2 habits, baño, comedor, cocina	$ 11.00
O-Farrill s. n., altos, esq. J. A. Saco, sala, comedor, 2 habits, baño intercalado, cocina, servicio criados	$ 16.00
San Francisco 66, altos izq. sala, comedor, 3 habits, baño, cocina y pequeño patio	$ 25.00
Belascoaín 7 B, 1er piso alto, sala, recibidor, 3 habits, baño intercalado, cocina, cuarto y servs criados	$ 22.00
Cuba 44, Dpto. con sala, comedor, 3 cuartos, baño, cocina, cuarto y servicios criados	$ 30.00
Lindero 24, Dpto.	$ 10.00
S. Bernardino 93 B y C, altos, sala, 2 habits, comedor, cocina, baño	$ 7.00
22 No. 24 B, altos, sala, 4 cuartos, baño intercalado, comedor al fondo, cocina, etc	$ 20.00
Lindero 24 A, bajos, sala, 2 cuartos, baño, comedor, cocina	$ 18.00
Infanta 70, altos izq., entrando, sala, comedor, 3 habits, baño, cocina	$ 25.00

LOCALES COMERCIO

Acosta 49 al 53	$ 30.00
Zulueta 32	$ 30.00
13 y M, local garage	$ 4.00
O-REILLY 13	$ 4.00
Cerro y Colón	$ 3.00
BODEGA. Con todos sus armatostes, mostradores, neveras, etc., Mayía Rodríguez y Pasaje Infante	$ 15.00
CARCEL 15, bajos	$ 30.00
Marina 2, bajos, edificio Carreño	$ 30.00

M-2096. A-4358. M-6263.

FOLLETIN 129

LEWIS WALLACE

BEN-HUR

(UNA VIDA CRISTIANA)

(Traducción de A. A. Barberán)

(De venta en «La Moderna Poesía» Pi y Margall 135. A-1171)

Las frases se perdían en aquel ruido ensordecedor de la muchedumbre, semejante al de las olas que golpean la costa en un día de tormenta, y era preciso dar grandes voces para dejarse oir.

Treinta años más tarde presentaría Jerusalén el mismo aspecto bajo el azote de las faciones que desgarraron a la Ciudad Santa. Los elementos que la componían eran exactamente los mismos que en aquella Esclavos y camelleros, vendedores del mercado, guardias de las puertas, hortelanos, vendedores de frutas y de vino, prosélitos, celadores y criados del templo, ladrones, malhechores y otros mil imposibles de clasificar pero, que en ocasiones como éstas, surgen, no se sabe de dónde, famélicos, oliendo a cavernas y tumbas. Con la cabeza desnuda y las piernas y los brazos al aire, aquellos miserables de barba y cabello incultos vestían túnicas pardas y ostentaban bocas de bestia feroz, llamándose a gritos, como lobos, unos a otros.

Muchos de ellos llevaban espada, el mayor número blandían lanzas y jabalinas, aunque predominaban las mazas, los bastones y las hondas, cuyos proyectiles eran unas piedras escogidas con cuidado, que llevaban en saquitos formados en la halda de sus sucias túnicas.

Acá y allá aparecían personajes de alto rango: escribas, ancianos, rabinos y fariseos de anchas franjas en sus túnicas, y saduceos vestidos de fino lienzo blanco. Eran los directores de la turba y quienes sugerían los gritos que la multitud repetía. Cuando las gargantas, cansadas de un solo grito, se negaban a proseguir, inventaban otro; si los infatigables pulmones daban señales de cansancio, les infundían nuevos bríos, y en todo este estruendo continuo no se distinguía sino un corto número de gritos que se repetían siempre:

—«¡Rey de los Judíos! ¡Paso al Rey de los Judíos! ¡El destructor del Templo! ¡Blasfemo de Dios! ¡Crucificadlo! ¡Crucificadlo!»

Y de todos estos gritos, el último era el que parecía más simpático, porque sin duda, expresaba más perentoriamente los deseos del populacho y su odio al Nazareno.

—Venid— dijo Simónides, cuando Baltasar estuvo dispuesto;—vámonos de aquí.

Ben-Hur no oyó el llamamiento. Las gentes que pasaban por delante de él, y su brutalidad, le recordaron por contdaste la dulzura del Nazareno, la inefable caridad que había mostrado siempre ante las miserias humanas. Y como unos pensamientos arrastran a otros, recordó de súbito la época en que él mismo se encontraba en manos de un romano y caminaba hacia una muerte casi tan terrible como la de la cruz, cuando, exhausto de sed y de fatiga, cayó ante el pozo de Nazaret y El mitigó su sed; y, por último, acudió a su memoria el milagro del Domingo de Ramos.

Con estos recuerdos vino a mezclarse la conciencia de su ingratitud. Se acusaba de no haber hecho todo lo que podía; hubiera debido de vigilar más a los galileos y mantenerlos en la obediencia; y ahora... era el momento de la acción. Un buen golpe, no solamente haría dispersar aquella chusma y dejaría libre al Nazareno, sino que sería como el toque de clarín llamando a Israel a reconquistar la libertad tanto tiempo soñada. La oportunidad había llegado y no debía desaprovecharse. ¡Dios de Israel! ¿Acaso estaba todo perdido?

En este momento vió a un grupo de galileos, y Ben-Hur empezó a abrirse paso por entre la turba para llegar hasta ellos.

—Seguidme —les dijo—, quiero hablaros.

Le obedecieron, y cuando estuvieron fuera de la corriente humana, al resguardo de una esquina, les habló de nuevo:

—Vosotros sois los que yo armé con espadas y que me prometisteis luchar por la libertad y por el Rey que había de venir. Ahora es el momento decisivo. Id, buscad por todas partes a los nuestros y decidles que acudan al pie de la cruz dispuestos a libertar al Nazareno. Apresuraos, ¿qué os detiene? El Nazareno es el Rey y la libertad morirá con él.

Ellos le miraron con respeto, pero no se movieron.

—¿No oís?— les gritó.

Entonces uno de ellos replicó.

—Hijo de Judá—por este solo nombre le conocían—, estás engañado. El Nazareno no es el Rey, ni tiene espíritu de rey. Cuando entró en Jerusalén estábamos a su lado; le acompañamos hasta el Templo, pero él nos abandonó a los hijos de Israel y en la Puerta Bella volvió la espalda al Señor y rehusó el trono de David. No, no es el Rey, y Galilea no está por él. Que muera, puesto que así lo ha querido. Y tú, hijo de Judá, escucha lo que te decimos: dispuestos estamos a sacar la espada por la independencia e iremos a unirnos contigo al pie de la cruz.

¡Momento supremo para Ben-Hur! Si él acepta y pronuncia una palabra, ¿acaso la Historia no hubiera sido otra cosa de lo que ha sido? Pero, entonces, la historia hubiera sido hecha por los hombres, no por Dios; algo que no fué nunca y que nunca será. Las tinieblas y la indecisión cayeron sobre su espíritu sin saber cómo; más tarde lo atribuyó al Nazareno. Cuando resucitó, comprendió, en efecto, que la muerte fué necesaria para la fe en la resurrección, sin la cual el cristianismo sería un santuario vacío. La turbación que nubló su espíritu le arrebató la facultad de la decisión; quedó vacilante y hasta sin poder hablar. Cubriéndose la cara con las manos se estremecía a impulsos de la lucha que sostenían su voluntad y sus deseos de toda la vida con aquella potencia desconocida que pesaba sobre él.

—Ven; te estamos esperando —le dijo Simónides por cuarta vez.

Ben-Hur marchó como un autómata tras de la litera y del sillón de Simónides. Este caminaba a su lado. A la manera que Baltasar y sus amigos los Magos fueron impulsados el día en que se reunieron por primera vez en el desierto, así caminaba ahora Ben-Hur, cabizbajo y triste.

X

LA CRUCIFIXION

Cuando Baltasar, Simónides, Ben-Hur y Ester, más los dos galileos, llegaron al lugar del suplicio Ben-Hur iba delante guiándolos. Nunca pudo saber cómo logró abrirse paso entre la gente apiñada, ni siquiera qué camino siguió. Caminaba inconscientemente, sin ver y sin oír, sin un pensamiento para lo que sucedía en torno suyo, sin la menor huella de un propósito en su alma.

Un niño no habría podido hacer menos para impedir el terrible delito a que tenía que asistir. Los designios de Dios son siempre obscuros y a menudo impenetrables, y lo mismo los medios de que se vale para ponerlos en acción.

Sobre la cumbre de la colina redondeada como un cráneo, había un espacio descubierto, árido, polvoriento sin huella de vegetación. Circundaba este espacio una muralla de seres humanos que, a su vez, se sentía empujado por una multitud tumultuosa y ávida de presenciar el espectáculo. Una fila de soldados romanos contenía a esta muralla viviente. Un centurión mandaba a los soldados. Ben-Hur había sido empujado contra este muro rígido, y ahora lo podía ver todo bien.

La colina era el Gólgota de los antiguos caldeos, calvario en latín y cráneo en castellano y presentaba un extraño espectáculo. Adondequiera que Ben-Hur miraba, no veía ni un palmo de tierra, ni una roca, ni una sola hoja de hierba, sino un mar de rostros humanos. Tres millones de cabezas humanas se agitaban allí; tres millones de corazones latían en otros tantos pechos. Los ojos se volvían con apasionado interés hacia la escena que iba a tener lugar en la cumre. Indiferentes en cuanto a los ladrones, concentraban su atención en la figura del Nazareno, objeto de odio, de miedo o de curiosidad. El, que a todos abrasaba en su amor y que estaba a punto de morir por todos.

En lo más alto de la colina, descollando sobde el muro viviente que lo circundaba, estaba el Sumo Sacerdote rodeado de un grupo de dignatarios, de quienes se distinguía por su mitra, sus ricas vestiduras y su aire soberbio. Unos soldados habían añadido el escarnio al tormento, agregando una caña a modo de cetro a la corona de espinas.

Los clamores llegaban hasta El como olas que se abaten sobre un escollo. Risas, aullidos, maldiciones llovían por todas partes, y todos los ojos estaban fijos en él.

Fuese la piedad o cualquier otro sentimiento que lo agitase, Ben-Hur advirtió que se verificaba un cambio en él. En su alma comenzaba a alborear algo más grande y mejor que ésta, la de aquella vida espiri-

M.E.C.D. 2016

ALQUILERES

EN $26.00 ALTOS, muy frescos, sala, saleta, tres cuartos, baño, agua caliente. Animas y Soledad. Llave, bodega. García: U-1363. A-1

Prado 8 esquina Cárcel

Tres pisos, 12 habitaciones, sala, muy amplias, propia para Sociedad u numerosa familia. Informes: Telfs. M-1882 M-6589. La planta baja, se puede alquilar separada. A-1

SE ALQUILA el primer piso de la moderna casa, San Lázaro número 299 entre Soledad y Aramburo, compuesta de sala, recibidor, baño completo, cuatro habitaciones, comedor al fondo, cocina y cuarto de criados. La llave en la misma. Informes, San Ignacio 50. Telf. A-7501. A1

MANRIQUE 142

Entre Reina y Salud, casa moderna, con sala, saleta, cuatro cuartos, baño intercalado, comedor, cocina cuarto y servicios de criados. Llaves e informes, en la misma. A-1

ALQUILO: JESUS PEREGRINO 56 A., sala, comedor, tres cuartos, cocina, servicios y patio. Muy fresca. Precio de situación. Telf. M-7450. A-1

SE ALQUILAN ALTOS, Concordia número 25, entre Galiano y Aguila, sala, recibidor, seis habitaciones, hall dos baños intercalados, comedor, cocina, azotea, habitación, servicios. Informes: M-2781 F-2585. A-1

SE ALQUILAN LOS ALTOS, Estrella 60, sala, 3 cuartos, comedor corrido al fondo. La llave, en los bajos. Informes: Telf. A-2089. A-1

SE ALQUILAN LOS 2 PISOS altos, San José 44, sala, saleta, 4 cuartos, comedor corrido al fondo. La llave, en los bajos. Informes: Telf. A-2089. Muy baratos. A-1

MERCED 8, ALTOS, ENTRE Cuba y San Ignacio, sala, comedor, 3 cuartos, demás servicios. Llaves, en la misma. Informes: F-2608. A-1

AGUILA 58, ALTOS

Entre Concordia y Virtudes, sala, comedor, tres habitaciones, baño completo. $28.00 A-9897. Informan: M-9871

GALIANO 24, ALTOS

Entre Animas y Virtudes. Amplia casa con siete habitaciones, dos cuartos criados y demás comodidades. $70.00. A-9897. Informan: M-9871.

MORRO 3, ALTOS

Entre Cárcel y Genios, sala, comedor, seis habitaciones. $45.00 A-9897. Informan: M19871.

SALUD 47, BAJOS

Y altos, entre Manrique y Campanario, sala, comedor, dos habitaciones, buen baño y servicios. Los altos, 6 habitaciones. $40.00. A-9897. Informan: M-9871

TROCADERO 77, ALTOS

Entre Blanco y Aguila, sala, comedor, dos habitaciones y servicios. $25.00. A-9897. Informan: M-9871.

PASAJE GIQUEL 3, BAJOS

Sala, comedor, dos habitaciones, baño y cocina. $18.00. A-9897. Informan: M-9871.

NEPTUNO 237

Entre Marqués González y Oquendo, sala, recibidor, cuatro cuartos, comedor, baño, cocina y cuarto y servicios de criados. $45.00. A-9897. Informan: M-9871.

JOVELLAR 33 Y 35

Altos y bajos, sala, comedor, tres cuartos, baño intercalado, hall, cocina y servicios y cuarto de criados. $34.00. A-9897. Informan: M-9871

SAN NICOLAS 5

Segunda planta, entre Lagunas y Animas, sala, recibidor, hall, cinco cuartos, baño intercalado, comedor al fondo, buena cocina y cuarto de criados. $50.00. A-9897. Informan: M-9871

NEPTUNO 356, ALTOS

Esquina a Mazón, sala, comedor, tres cuartos, baño completo y cuarto de criados. $30.00. A-9897. Informan: F-2171.

N. No. 222, ESQ. A JOVELLAR

Apartamentos con sala, saleta de comer, tres cuartos y servicios de criados. $28.00. A-9897. Informan: M-9871.

SAN MIGUEL 65

Segunda planta, entre Campanario y Lealtad, sala, comedor al fondo, tres habitaciones, baño intercalado, y cocina y servicios de criados. $35.00. A-9897. Informan: M-9871.

INDUSTRIA 5, ALTOS

Sala, comedor, dos habitaciones, baño completo y cocina. $25.00. A-9897. Informan: M-9871.

N. No. 221, ESQ. A JOVELLAR

Bajos, sala, comedor, tres cuartos, hall, cocina y cuarto de criados. $30.00. A-9897. Informan: M-9871.

SAN RAFAEL 305, ALTOS

Buena casa, sala, comedor, cuatro cuartos, baño y servicios de criados. $55.00. A-9897. Informan: M-9871. A-1

ALQUILO PORVENIR 3, bajos, Habana, sala, saleta, dos cuartos, comedor y servicio moderno. Informes: Cuba 100. M-7069. A-1

PRADO 88. SE ALQUILAN los frescos y espaciosos altos de esta casa, con sala, recibidor, comedor, cinco cuartos, baño intercalado, galería cubierta, con escalera de servicios y cuartos en la azotea y entresuelos. Llave en Prado 90. Informes: Sr. Manteca, Cuba 76. Telf. A-8903. A-1

MONTORO 20, (ENSANCHE de La Habana). Alquilo los altos de esta cómoda casa, con todas comodidades, capaz para regular familia. Llaves en los bajos. Informes: Sr. Manteca, Cuba 76. Telf. A-8903. A-1

ALQUILO MODERNO piso, terminado de pintar. Abundante agua. Barcelona número 10. Informes, en el mismo. A-1

XIFRE 1, CASI ESQUINA Carlos III, media cuadra de Infanta. Alquilo piso alto con sala, saleta, tres cuartos, comedor, baño cocina, etc. Llaves, bodega. Informes: Zaldo y Co., Cuba 76. Telf. A-8903. A-1

COMPOSTELA 113, ENTRE SOL y Muralla. Se alquilan pisos compuestos de sala, saleta, cuatro cuartos, balcón a la calle y servicios sanitarios completos. También departamentos compuestos de dos y tres habitaciones, con servicios independientes. A-1

CONCEPCION DE LA VALLA NUMERO 14

Entre Campanario y Lealtad. Se alquilan los bajos, sala, comedor, tres cuartos, baño intercalado, cocina, despensa y lavadero. Todo de lo más moderno. Alquilo también dos habitaciones arriba en la azotea. Informan en el segundo piso. A1

MALOJA 165

Entre Escobar y Gervasio. Alquilo ventilados altos y bajos, compuestos de sala, comedor, dos habitaciones, cocina, servicios. Informes: Sociedad Asturiana, Corrales 2, entre Cárdenas y Economía. Telf. A-8202. De 8 a 11 y de 1 a 4. A-1

SAN NICOLAS 130, bajos, entre Salud y Reina, moderna, sala, saleta, cuatro habitaciones, baño completo, muy fresca. Llaves al lado. Teléfono M-3329. A1

SE ALQUILA EL PRIMER piso de la casa Lagunas 68, entre Belascoaín y Gervasio, de construcción moderna, compuesto de sala, saleta, cuatro cuartos, comedor, cocina de gas y carbón, baño completo moderno, muy fresco y a la brisa. Precio: $42.00 La llave e informes, en la misma, y en Avenida de Máximo Gómez 314. Telf. A-9895. A-1

CAMPANARIO 48, segundo. Lealtad 105, bajos, alquilo 4 habitaciones, sala, comedor, recibidor, baños cocina. Las llaves en las mismas. Informes, Neptuno 106, ferretería La Llave. A-4480. A1

SAN NICOLAS 12, BAJOS

Sala, recibidor, cuatro cuartos, baño intercalado, hermoso comedor, cuarto y servicio criada, cocina carbón. Llaves al lado. Teléfono F-3871. A1

EDIFICIO "MENENDEZ"

Virtudes y Gervasio. Alquilo hermoso piso segundo, muy fresco. Baratísimo, sala, comedor, 2 habitaciones, baño intercalado, cocina, cuarto y servicio criados. Informes, en la bodega. A-1

ESTRELLA 237, BAJOS. Se alquila sala, comedor, tres habitaciones, baño y cocina. Muy baratos. Informes: Ramón G. Fernández. Telf. U-1157.

ANIMAS 177-A., ALTOS. Se alquilan sala, comedor, tres habitaciones, baño y cocina. Informes: Ramón G. Fernández. Telf. U-1157.

ESTRELLA 73, ALTOS, con sala, saleta, tres habitaciones, baño completo intercalado comedor al fondo, cuarto y servicios de criados. Informes: Telf. U-1157.

ESTRELLA 242, ALTOS y bajos, entre Infanta y Ayesterán, sala, comedor, dos habitaciones, dos baños y cocina. Informes: Ramón G. Fernández. Telf. U-1157. A-1

INFANTA 43-B., BAJOS. Se alquilan, portal, sala, comedor, tres habitaciones, baño intercalado, cocina y patio. Informes: Ramón G. Fernández. Telf. U-1157.

INFANTA 43-C., ALTOS. Se alquila, sala, comedor, tres habitaciones, baño intercalado, cocina. Muy frescos y baratos. Informes: Ramón G. Fernández. Telf. U-1157.

VIRTUDES NUMERO 162, bajos. Se alquilan con sala, comedor, tres habitaciones, baño completo y cocina. Informes: Ramón G. Fernández. Telf U-1157.

ESTRELLA 231, ALTOS. Esquina a Morales. Todos con balcones a la calle, sala, comedor, tres habitaciones, baño intercalado y cocina. Informes: Ramón G. Fernández. Telf. U-1157. A-1

ALQUILO: CUBA NUMERO 89, primero y segundo pisos, sala, comedor, cinco habitaciones, cocina, baño y doble servicio sanitario. Llave, bodega. Informes: Grandes Almacenes «El Número 15», Monte 15. A-2803. A-1

MODERNOS ALTOS, Gervasio 176, entre Reina y Salud, sala, recibidor 4 cuartos, baño intercalado, comedor, cuarto, servicios de criados. Informes en la misma. A-1

EN $35.00 ALQUILO MODERNOS altos a la brisa, Oquendo 16-A., entre San Miguel y Neptuno; tiene sala, recibidor, comedor al fondo, cuatro cuartos, baño intercalado completo baño criados cocina despensa, agua abundante, fría y caliente. Informes en la misma. A-1

VILLEGAS 111. SE ALQUILA primer piso, fabricación nueva, reúne comodidades, con sala, recibidor, cuatro cuartos, baño intercalado, servicios, comedor, cocina gas. Módico precio. Informes: A-9745. A-1

TROCADERO 72½, segundo piso, para familia, bajos para establecimiento, precios rebajadísimos. Sala, recibidor, tres cuartos, baño intercalado. Llaves al frente. Tintorería Cruz Blanca. Informes, Telf. F-2836. A1

CARLOS III 73 y calle Almendares, esquina del segundo piso, moderno, muy fresco, sala, saleta, comedor, 4 cuartos, buen baño intercalado completo, cocina, cuarto criados y servicios. U-1564. A2

$20.00 SE ALQUILA LA FRESCA y muy ventilada segunda planta, compuesta de sala, comedor, dos habitaciones y baño intercalado, Oquendo 116, entre Desagüe y Benjumeda. Telf. U-1245. A-1

ALQUILO: BERNAZA 18, tercer piso, sala, saleta, comedor y 3 hermosas habitaciones; y los bajos Cárdenas número 64, con sala, saleta y 3 hermosas habitaciones. Informes: Zulueta número 36-G. Telf. A-9260. A-1

ALQUILO: PLANTA BAJA, de Suspiro 4, casi esquina a Monte. Moderna construcción, sala, comedor, 3 cuartos, cuarto de baño y cocina. Precio reducido. La llave en los altos. A-1

M. NUMERO 263, ENTRE San Lázaro y Jovellar, casa nueva, 3 habitaciones, muy fresca. Informes: Telf. A-1051. Llaves, en la bodega. A-1

ALQUILO: SALUD 168, entre Oquendo y Soledad, compuesto sala, cuatro habitaciones, baño, cocina y demás servicios. Informes: Belascoaín 48, ferretería «Capitolio».

SAN RAFAEL 43. Alquilo primer piso, sala, comedor, dos habitaciones, baño intercalado, cocina de gas, cuarto servicio de criados. Precio último, $30. Llave e informes en la misma. A1

SE ALQUILA UN HERMOSO piso, en la calle Barcelona 10. Informes, en el mismo. A-1

SE ALQUILAN EN NEPTUNO 210, entre Soledad y Oquendo, hermosos altos y bajos, $30.00 y $35.00, respectivamente; en Valle 69, pisos altos, acabados de pintar, $30.00; Pedro Cazaurang. Valle 71, frente al Parque Aguirre. Telf. U-7820. A-1

ALQUILO: CADIZ 64, cerca Infanta, dos pisos, fabricación nueva, con sala, recibidor, cuatro habitaciones, baño, servicios, comedor, cocina. Llaves: Cádiz y Cruz del Padre, bodega A-9745. A-1

A-2 Vedado y Príncipe

ALQUILO: PASEO 133, bajos, 7 habitaciones, dos baños; Paseo 224, bajos, ocho habitaciones, 2 baños; Paseo 228, altos, seis habitaciones, 2 baños. Todos con servicios completos. F-5224 A-1796. A-2

ACERA BRISA: CALZADA, entre 6 y 8, Vedado. Alquilo altos modernos, sala, comedor, 4 cuartos, 2 baños, servicios, entrada criados independiente, garage. La llave e informes, esquina, bajos. A-2

ALQUILO LA NUEVA, FRESCA y amplia casa, 21 número 455, entre 10 y 12, Vedado, con sala, antesala, pasillos amplios, comedor, cocina de gas y carbón, 4 amplias habitaciones, 3 de servidumbre, con 2 baños, garage, jardín y árboles frutales, 2 portales. La llave en la bodega, esquina 12. Informes: Dragones 39. A-2

VEDADO: $15.00. ALQUILO casa muy fresca, jardín, portal, dos habitaciones, sala, comedor, cocina, servicios y patio. Calle 15 y 20. Informes, al lado, bodega. F-2351. A-2

ALQUILO CASA, ALTOS, recién fabricada. Calle 15, entre 18 y 20, Vedado, tres cuartos, sala, recibidor, baño intercalado, comedor, cuarto y servicios criados, cocina con gas o carbón. F-2479. A-2

13 NUMERO 93, ENTRE 12 y 14, Vedado: Se compone de jardín, portal, recibidor, sala, antesala, hall, patio, 5 cuartos, 2 baños, comedor, cocina, cuarto de chofer criados y servicios. 2 cuartos para baúles y garage. Precio: $75.00. Informes: Bufete de Arellano. M-3936. A-2

LINEA 104, POR 4

Primer piso alto, moderno, a la brisa, sala, comedor, 3 cuartos, baño intercalado lujoso, cocina y calentador de gas, cuarto y servicios de criados, garage. Alquiler módico. Encargado en la misma informa. A-3

15 ESQUINA a 2, Vedado, casa moderna, compuesta de recibidor, sala, comedor, cuatro habitaciones con closets, baño intercalado, cocina, habitación y servicio de criados. Informes en la misma. A-2

20 NUMERO 21, ENTRE 15 y 17, Vedado: Se alquila la planta baja, compuesta de jardín, portal, sala, 3 cuartos, baño intercalado, comedor, cocina, cuarto y servicios de criados y patio al fondo. Precio: $35.00. Informes: Bufete de Arellano. M-3936. A-2

6 ENTRE 15 Y 17, VEDADO: Se alquila una casa compuesta la planta baja de jardín, garage para 2 máquinas, entrada al primer piso, un salón grande, 3 cuartos para criados, hall, cocina, despensa y subida de criados al primer piso. Primer piso: de sala, recibidor, 5 cuartos, 2 baños, comedor, hall y pantry. Segundo piso: 4 cuartos y otro baño. Precio: $140.00. Informes: Bufete de Arellano. M-3936. A-2

VEDADO

CALLE 6 y Zapata. Acera de la brisa, jardín, portal, sala, comedor, dos espaciosas habitaciones, baño completo, cocina, patio, todo cielo raso, precio reajustado. En la bodega esquina a Zapata está la llave, e informan. A-2

HERMOSO CHALET, en la calle D., esquina a 29, Vedado, lugar fresco, dos plantas, portales a ambas calles, sala, hall, comedor, salón anexo a éste y tres cuartos para familia, en los bajos, pantry y cocina; en los altos, seis cuartos para familia y uno pequeño, servicios completos, en los bajos y los altos; tres cuartos para criados y garage. Alquiler muy rebajado. Telf. F-2336. A-2

SE VENDE en la parte alta del Vedado, sólido amplio y moderno chalet de esquina, 8 habitaciones de familia y 3 de criados, garage. Grandes comodidades. Ofrezca. F-2336. A-2

ALQUILO en 19 entre 14 y 16 No. 505, Vedado, espléndidas casas altos y bajos, acabado de fabricar con sala, comedor, tres cuartos, baño intercalado, cocina, patio y baño de criado. A-2

ALQUILO en F, entre Tercera y Quinta, Vedado, altos modernos con sala, gabinete, hall, cuatro habitaciones, baño intercalado, comedor al fondo, pantry, cocina y cuarto con servicios de criados. Informes: Manzana de Gómez 240. Teléfono A-4893. A-2

ALMENDARES Calle D entre 14 y 16 al lado del Parque Japonés, se alquilan altos con sala, comedor, dos cuartos, baño intercalado, etc., precio $26.00. Informan en los bajos y Teléfono XO-1781. A-2

EDIFICIO CALLE H., No. 184 entre 23 y 21. Vedado. Modernos pisitos al estilo americano, con todo confort, para familias cortas. Alquiler razonable. Informes el portero. A-2

VEDADO. Se alquila hermoso chalet, calle 2 entre 21 y 23, de dos plantas. lanta baja: portal, recibidor, living room, sala, comedor, pantry, cocina, despensa, tres cuartos de criados, servicios de criados, garage para dos máquinas. Planta alta: seis hermosos cuartos, dos baños de lujo, hall y terraza. Informan, Cuba 81, altos, esquina a Sol. A-4005 y F-1684. A-2

CALE B. No. 189 entre 19 y 21, Vedado. Moderno chalet Jardín, portal, recibidor, sala, comedor, pantry, cinco habitaciones, dos baños, cuarto y servicio de criados Garage para dos máquinas $90. Llaves en la misma al fondo. Informes: Obispo 16. A-6420. A-2

SE ALQUILA EN LA CALLE 27, entre 6 y 8, casa compuesta de jardín, portal, sala, comedor, 2 cuartos, baño completo, cocina, en $25.00. Las llaves en 27 y 8, bodega. Telf. F-6279

GANGA, $40

Alquilo la magnífica y moderna casa con garage, A número 9 entre 1a. y 3a., Vedado, portal, sala, saleta, cuatro cuartos, baño intercalado, comedor, cocina, cuarto y baño criado. Llave en número 3. Informes, F-5843. A2

BAJOS MODERNOS, $30

Alquilo, Calzada 35 entre J y K, Portal, sala, dos cuartos, baño intercalado, comedor, cocina y baño criado. Llave, bodega. Informes, F-5843. A-2

EN $35 se alquilan los bajos de la casa 14 número 169, entre 17 y 19. Cuatro habitaciones, entrada independiente, lavadero y patio. Informan, Edificio Nova Scotia número 221. Telf. A-6961. A2

SE ALQUILAN unos preciosos bajos, acabados de fabricar, en el Vedado, calle de 21 número 60 entre la calle 8 y Pasaje Crecherie, compuestos de sala, recibidor, tres habitaciones, baño intercalado, cocina y servicios de criados. La llave en los altos. Informes por los teléfonos A-9539 y M-2053. A2

SE ALQUILA moderna y fresca casa, C 298 entre 29 y 31, Vedado, jardín, portal, sala, tres habitaciones, baño intercalado, pasillo, comedor, cocina, cuarto criado y servicio. A2

SE ALQUILAN los altos de la casa Calzada entre J e I, con sala, saleta, etc., seis cuartos criados y baño. Informan, F-2115. Llave al lado. A2

VEDADO, alquilo casita nueva, portal, sala, comedor, cuarto, cocina de gas, servicio y patio. Calle Quinta 76 entre A y B. Informan en la última. A2

27 NUMERO 309, bajos, entre 2 y 4, con portal, hall, sala, comedor, tres grandes habitaciones, baño completo, cocina, patio, garage, cuarto y servicios criado. Precio, treinticinco pesos. Llave bodega esquina Dos. F-6239. A2

SE ALQUILA la casa acabada de construir, de 9 número 21 entre H e I, con portal, sala, saleta, gabinete, comedor, 3 hermosas habitaciones, baño de color, servicio auxiliar, pantry, cocina con su armario, cuarto y servicio de criados, portal al fondo, lavaderos, 7 closets, muy terminada, propia para familia de gusto, tiene garage. Informan en los altos de al lado. A2

K. NUMERO 12, ENTRE 9 y 11, Vedado. Alquilo altos, acera sombra, terraza, sala, comedor, cuatro cuartos, baño moderno, cocina, cuarto y servicios de criados. Telf. F-4868. A-2

VEDADO: CALLE 16 NUMERO 3, entre 9 y 11, casas modernas de sala, 2 habitaciones, baño, comedor, cocina, cuarto y servicios de criados, $15.00 y $22.00. Llaves, en la misma. Informes: San Lázaro 376. U-5858 A-2

CASITAS INDEPENDIENTES, $8.00, Calle 26, entre 27 y 29, dos cuadras del tranvía de 23, portal, sala, cuarto, cocina, servicios, patio. Dos meses fondo. FO-1513. A-2

PARA FAMILIAS SIN NIÑOS. Se alquila casa de lujo, con muebles, cuatro cuartos, dos baños, servicios criados, garage, acera sombra. Informes: A-2474, Habana 82. A-2

CALLE 15 NUMERO 113, entre 18 y 20, sala, comedor, 3 habitaciones, 2 garages, habitación de criados, etc. $40.00. F-3082. 12 p. m. A-2

VEDADO: ALQUILO CASA alta, moderna, sala, recibidor, comedor, cuatro cuartos, lujoso baño, cocina, servicios criados, $30.00. 21 y 14. Llave, bodega. González. M-2602. A-2

17 Y 4. VEDADO. ALQUILO cómodos departamentos, sala, saleta, tres y cuatro cuartos, baño completo y demás comodidades. Véase al encargado. Informes: Sr. Manteca. Cuba 76. Telf. A-8903. A-2

SE ALQUILA UNA CASA con 3 cuartos y todo lo demás necesario. Muy bonita y sumamente barata. Telf. F-1733. A-2

ALQUILO: CASA CALLE N. 186, entre 19 y 21, Vedado, compuesta de sala, recibidor, cuatro habitaciones, comedor, cocina y servicios. Informes en la misma, de 2 a 5 de la tarde. A-2

D. ENTRE 27 Y 29, BAJOS, jardín, portal, sala, comedor, tres habitaciones, baño, cocina, cuarto y servicios criados, patio, garage. Informes: I-3041. A-2

JOVELLAR 39, ENTRE M. y N. Alquilo bajos y cuarto piso altos, casa moderna, con todas comodidades y garage. Véanse de 9 a 12. Informes: Sr. Manteca. Cuba 76. Telf. A-8903. A-2

2 NUMERO 3, VEDADO. Alquilo los espléndidos altos de esta hermosa casa, capaz regular familia. Precio muy económico. Llaves: Calzada y Dos, edificio «Martí». Informes: Sr. Manteca, Cuba 76. Telf. A-8903. A-2

EN EDIFICIO "MONTES", Línea 60, esquina D. Alquilo piso, brisa franca, todas piezas a la calle. Baños, Cines, Iglesia, elevador. Tranquilidad. Delicioso. Baratísimo. A-2

15 ENTRE 4 Y 6, VEDADO. Alquilo para persona de posición, casa con sala, biblioteca, comedor, seis cuartos, cuatro cuartos de baño, etc. Módico precio. Llaves el encargado de 17 y 4, casas de apartamentos. Informes: Sr. Manteca, Cuba 76. Telf. A-8903. A-2

CALZADA Y DOS. EDIFICIO «Martí» Alquilo casas completamente independientes, sala, recibidor, comedor, tres y cuatro cuartos grandes, baño intercalado lujo, cocina gas, cuarto y comodidades criados. Informes, en la misma, el encargado o Cuba 76, Sr. Manteca. A-8903. O-2

VEDADO. B número 2. Alquilo modernos espaciosos altos, terraza, sala, saleta, cinco grandes cuartos, comedor al fondo, terraza interior. Bajos, jardín, portal, 6 cuartos, sala, saleta, comedor al fondo, servicio criados, baratísimas. F-4479. A2

PARA CORTA FAMILIA. Alquilo casa moderna y ventilada. Calle 8 número 11, entre 21 y 23. Véala, de 2 a 6 p. m. Informes: M-8713. A-2

21 ENTRE 12 Y 14

Hermosa casa moderna sala, recibidor, seis habitaciones, dos baños lujosos, comedor al fondo, pantry, cocina, garage, servicios y dos cuartos de criados en los altos y lavadero. $125.00. A-9897. Informan: U-5453.

19 No. 252

Entre E. y F., altos, sala, comedor, cinco cuartos, buen baño intercalado cuarto y servicios de criados. $40.00. A-9897. Informan: F-2171. A-2

12 No. 92

Altos y bajos, entre 9 y 11. Bajos, portal, sala, comedor, dos habitaciones, cocina y baño. $25.00; altos, sala, saleta, comedor, dos habitaciones, cocina y baño. $30.00. A-9897. Informan: M-9871. A-2

VEDADO, se alquilan dos espaciosos altos en la calle B y 21, acera la brisa, compuestos de sala, comedor, terraza, 4 cuartos, baño intercalado, cocina, cuarto criada y servicio. Informan, bodega. A2

VEDADO: CALLE 19 número 494, entre 12 y 14, sala, comedor, cuatro cuartos, baño, cocina, colegio Teresianas. Calle 17 número 536, sala, comedor, dos cuartos. F-5557. A-2

FRESCOS Y MODERNOS ALTOS de chalet, caben dos familias. Rebajados a $44.00. Informes: F-6592. Calle 10, entre 11 y 13. A-2

21 ENTRE F. Y G., casa nuevas, decoradas, 2, 3 y 4 habitaciones, baños espléndidos, garage, muy frescas. Precios muy módicos. Informes: Telf. A-1051. Bodega esquina. A-2

ONCE, ENTRE 20 Y 22, chalet nuevo, una cuadra de los tranvías de Línea, baño completo, agua caliente. Precio módico. Informes: Telf. A-1051 y en el número 103. A-2

CALLE 2 NUMERO 249, esquina a Zapata. Alquilo casita moderna, sala, 2 habitaciones, baño intercalado, cocina y patio, $18.00. Llaves bajos, bodega. Informes: Telf. -2380. A-2

MODERNOS ALTOS, terraza, sala, saleta, tres grandes cuartos, gabinete, baño intercalado, cocina gas, comedor y demás servicios. 21 número 283, entre D. y C. Informes en la esquina de D. Casa madera, Vedado. A-2

SE ALQUILA: CALLE 25 número 422, bajos, jardín, portal, sala, comedor, cuatro cuartos, baño, cocina gas y carbón, servicios criados. Llaves: 25 y 8, altos. Informes: I-1927 A-2

A-3 Cerro y Palatino

SE ALQUILA: DOMINGUEZ 17-E., esquina a Falgueras, chalet moderno, compuesto de portal, sala, recibidor, comedor, cuatro cuartos, baño intercalado, cocina, cuarto y servicios criados y garage. Llave casa al fondo número 17. Informes: I-3368. A-3

SE ALQUILA: SANTA CATALINA 1 y cuarto, Cerro, portal, sala, comedor, tres cuartos, baño y cocina. Llave en el 1 tres cuartos. Informes: I-3368. A-3

ATOCHA 12

Esquina a Cañón, sala, comedor, dos habitaciones y baño. $20.00 A-9897 Informan: M-9871.

CHURRUCA 16

Sala, comedor, dos habitaciones y baño. $20.00 A-9897. Informan: M-9871. A-3

PRENSA Y SANTA TERESA. Alquilo altos modernos, sala, comedor, tres habitaciones, cocina gas, baño moderno. Llaves, bodega. Informes: Cuba y Luz. M-5600. Precio situación. A-3

A-4 Marianao y sus Repartos

AVENIDA 9, ENTRE LAS CALLES 6 y 7, Buena Vista: Se compone de jardín, portal, sala, comedor, 4 cuartos, 2 baños, pantry, cocina, cuarto y servicios de criados garage para una máquina. Precio: $55.00. Informes: Bufete de Arellano. M-3936. A-4

CASA AMUEBLADA, PRECIO DE VERANO

SE ALQUILA en la calle Trece entre Avenida Nueve y Diez del Reparto Ampliación de Almendares; con jardín, portal, sala, comedor, tres habitaciones, baño intercalado, terraza, pantry y cocina, cuarto y servicios de criados, garage, cuarto y servicios de chauffeur, patio y pasillos laterales. Informan: teléfono FO-2165. A-4

AMPLIACION Almendares, Séptimo Avenida entre 11 y 12, sala, comedor, living room, 3 habitaciones, baño intercalado, garage, 2 cuartos y servicio criados. Informan, M-8767. precio redimido. A4

COLUMBIA: AVENIDA Octava, entre Oficiales y Primera. Alquilo casa, con o sin muebles, cuatro cuartos, garage, todo moderno, cerca colegio Belén. Informes, la misma Telf. FO-1678. A-4

MARIANAO: REPARTO Buena Vista. Se alquila una casa en la calle 2 número 21, a una cuadra del Paradero de Orfila, acera de la brisa, portal, sala, saleta, 3 cuartos, baño intercalado, cocina, comedor, patio y traspatio. Informes: FO-2607. A-4

BONITA y confortable casa, sin estrenar, 3 y 10, esquina fraile, 3 habitaciones, baño rosado, calentador, 1 habitación alta y servicios, patio, garage, $40. Otras modernas, baratas, 2, 3 y 4 habitaciones, agua caliente, garage, F-1592.

CALLE 5 entre 2 y 4, La Sierra, próxima ómnibus y tranvías, alquilo moderna casa una planta, con sala, comedor, 3 habitaciones familia, gran comedor, pantry, cocina, 2 cuartos criados, lavandería, garage, patio con frutales. Verla de 2 a 7. A4

CASA-CLUB se alquila, Orilla del Río Almendares y una cuadra del tranvía de 23, dos plantas, salones de bailes, billar, biblioteca, secretaría, guardarropía, portales, terrazas, guardillas, gimnasio, taquilleros, duchas, cocina, cantina etc, floor de basket ball, canchas hand ball, courts tennis, muebles propios. Edificio nuevo. FO-1513. A4

MARIANAO: ALQUILO casa moderna $22.00, portal, sala, comedor, dos cuartos, lavadero, Avenida Quinta y 7, tranvía próximo, Playa, Buenavista, San Miguel 4, «Ariete». Díaz, M-4141. A-4

A-5 J. del Monte y La Víbora

MODERNA CASA, SAN MARIANO 3, entre Calzada Jesús del Monte, Párraga, lugar muy elevado, sala, 4 cuartos, garage, sótano habitable. Tranvías media cuadra. Abierta, 2 a seis. A-5

SE ALQUILAN: Los espléndidos y frescos altos de Luz número 2, media cuadra de la Calzada de Jesús del Monte, sala, saleta, seis cuartos, comedor al fondo. Puede verse a todas horas. Informes en la misma. A-5

SE ALQUILA BARATA, la casa Mangos 1-F., Jesús del Monte. La llave enfrente e informes, en Montero Sánchez 40, Vedado. A-5

CHALET DE ESQUINA. Se alquila, muy rebajado, Avenida Libertad 1, Víbora, cinco dormitorios y demás comodidades, garage, etc. Urgente por ausentarse la familia. Telf. I-1124 A-5

SE ALQUILA barata Marqués de la Torre 27, sala, comedor, 3 grandes habitaciones, servicios, patio y azotea. Llave bodega, informes: A-2034. A-5

SAN FRANCISCO 209, entre Novena y Décima. Lawton. Moderna casa. Portal, recibidor, sala, tres dormitorios, buen baño y patio $20. Informes Obispo 16. A-6420. A-5

ESTRADA PALMA 82, esquina Concejal Veiga. Víbora. Moderno chalet. Jardín, portal, recibidor, sala, vestíbulo, comedor decorado, pantry, seis habitaciones, tres baños, cocina, dos cuartos de criados y servicios. Garage para tres máquinas. Llave en la misma. $80. Informes: Obispo 16. A-6420. A-5

ESTRADA PALMA 65, altos entre O-Farrill y Lagueruela. Víbora. Sala, comedor, tres habitaciones, baño, terraza y cuarto de criados. Llave en los bajos. $25. Informes: I-1518. A-5

ALQUILO CHALET: Dos plantas, en Loma del Mazo. Calle José Antonio Saco número 18; entre San Patrocinio y O-Farrill. Precio de situación. Informes: Muralla 71. Habana. Hilario Beci. A-5

SE ALQUILA: SAN LAZARO 29, Víbora, entre dos líneas tranvías, grande, fresca, con portal, sala, saleta, 4 cuartos, comedor, dos patios y traspato, doble servicios. Ganga. $35.00. Informes, al lado. A-5

LAWTON Y SAN MARIANO. Alquilo hermosa casa, altos de la bodega, muy fresca, moderna, 2 habitaciones, sala, comedor, baño intercalado. Informes: Hotel «Palacio». Telf. M-9917. Precio: $14.00. A-5

ALQUILO CASA: Porvenir 69, entre San Francisco y Milagros, sala, comedor, tres cuartos, baño. Su dueño: F-1897. Llave, lechería esquina Milagros. A-5

ALQUILO: JESUS DEL MONTE 18-A cerca Esquina Tejas, $23.00, tres cuartos, sala, comedor, portal, servicios sanitarios. Acabada de pintar. Llave al lado. Informes: Bernaza 23, altos. A-5

ALQUILO ACCESORIA interior, Jesús del Monte 20, cerca esquina de Tejas, $9.00, dos grandes habitaciones, cocina independiente. Informes: Bernaza 23, tintorería. A-5

SANTA CATALINA, ENTRE Lawton y Armas. Alquilo 2 accesorias a $10.00. Acabadas de pintar, con sala, cuarto y servicios. No falta el agua. Llaves, bodega. A-5

ALQUILO: SAN ANASTASIO número 12, entre Tejar y Dolores, sala, saleta, 5 habitaciones, baño intercalado, hall, comedor, cuarto y servicios criados, decorada, moderna, cien metros de patio, pasillo lateral. Informes: Vista Alegre. U-1896 U-6862 A-5

SE ALQUILA EN LA MEJOR de Lawton, calle 15 y A., casita moderna, para familia de gusto, con todas las comodidades. La llave en la bodega. Más informes: Telf. M-4107 R. Somoza. A-5

CONCEPCION 81, esquina a Lawton, $15.00, sala, dos cuartos, cocina, patio y servicios, tranvía y guaguas a la puerta. Informes: Aguila 213, peletería. A-5

$12.00 ALQUILO BONITA casita, 16 y Tejar, Lawton, portal, sala, comedor, dos habitaciones, cocina y servicios. Llaves, bodega. Dueño: Cuba y Luz. M-5600. A-5

ARMAS 123, BAJOS: Se alquila linda casita, portal, sala, comedor, dos habitaciones, baño y cocina. Informes: Ramón G. Fernández. Telf. U-1157. A-5

10 DE OCTUBRE 58, ALTOS

Casi esquina Tejas, sala, saleta, comedor, baño y tres habitaciones. $28.00. A-9897. Informan: M-9871.

ENAMORADOS 4

Entre Dolores y Calzada, sala, comedor, tres cuartos y baño. A-9897. Informan: M-9871. A-5

AGUSTINA, ENTRE ANTONIO San Miguel y Lagueruela, al fondo del "Víbora Tennis", "Villa María", altos, 4 habitaciones, 2 baños y garage. Informes: Telf. A-1051. Llave en los bajos. A-5

VIBORA. Loma del Mazo. Se alquila la Patrocinio No 19, Chalet Moderno, de dos plantas; en los altos: cinco habitaciones, dos baños completos y una saleta; en los bajos: vestíbulo, sala, hall, despacho y cuarto toilet, comedor, pantry y cocina. Al fondo: garage, dos cuartos criados con baño. La llave en Patrocinio 17. Informan: teléfono F-2078. A-5

MILAGROS 97, ENTRE Octava y Porvenir, una cuadra carros Lawton, sala, saleta, tres cuartos, baño, agua abundante, patio, traspatio. Llave, 95 Precio: $20.00. Informes: A-5418. A-5

A-6 Luyanó

MANUEL PRUNA Y PEREZ, Luyanó, casitas modernas de sala, cuarto, cocina y baño. Encargada en la letra B., informan. A-6

SE ALQUILA en Concha y Guasabacoa, bajos modernos, con portal, sala, dos habitaciones, cocina y servicios, desde $16.00. Informes: Manzana de Gómez 240. Teléfono A-4893. A-6

LUYANO: SANTA ANA Y LUCO. Alquilo estos altos, acabados de pintar, sala, saleta, 3 habitaciones, servicios. $20.00. Informes, en la bodega de los bajos. A-6

VELAZQUEZ Y CONCHA, altos. Se alquila, sala, comedor, tres habitaciones, baño y cocina. Muy baratos. Informes: Ramón G. Fernández Telf U-1157. A-6

A-7 Santos Suárez y Mendoza

SAN BERNARDINO 24, a una cuadra de las guaguas y dos de los tranvías Santos Suárez. Se alquilan casitas modernas y ventiladas, con luz a $11.00 y $12.00. Telf. M-3172. A-7

ALQUILO en San Mariano y Miguel Figueroa, frente al Parque Mendoza chalet moderno, con jardín, portal, recibidor, sala, comedor, cocina, en los bajos; cinco habitaciones con baño intercalado completo, en los altos, garage y patio. Teléfono. A-4893. A-7

SE ALQUILA EN TAMARINDO y Flores, casita independiente, muy fresca, portal, dos habitaciones grandes, sus servicios, en $10.00. Llave, en la bodega. A-7

PROXIMA DESOCUPARSE: Lujosa residencia, Milagros y J. B. Zayas, calle asfaltada, siete habitaciones, tres baños, terrazas, jardines, garage dos máquinas. Informes: Telf. F-3959. A-7

ALQUILO el primer piso de Zapotes y San Benigno, frente al parque Sto. Suárez, acabado de pintar, tiene sala, saleta, comedor, tres cuartos, baño completo, cuarto y servicio criados. Precio. $22. La llave en la botica. Informan. M-4665. A7

ALQUILO, Lacret y Pasaje Este, 2 casitas altas, muy frescas, en $14 y $18. Informes, teléfono M-4797, Zanja y Galiano. A7

EN LO más alto de Santos Suárez se alquilan los modernos altos de Avenida Estrada Palma 221, entre Mayía Rodríguez y Sola, con lujoso baño intercalado, garage y demás comodidades. Alquiler, $30. Llave en bajos. Telf. U-1808. A7

SE ALQUILA UNA CASA moderna, altos, Juan Delgado esquina Luis Estévez, con dos cuartos, sala, comedor, baño intercalado, cocina y patio, muy fresca y frente a la línea de los carros. Precio módico. Informes: Telf. A-1706. La llave en la letra C. A-7

AVENIDA SERRANO 41, altos, entre Enamorados y Santos Suárez, casa nueva, 3 habitaciones. Alquiler muy módico. Informes: Telf. A-1051 Llaves en la bodega. A-7

ALQUILO EN SAN MARIANO y Miguel Figueroa, frente al Parque Mendoza, chalet moderno, con jardín, portal, recibidor, sala, comedor, cocina, en los bajos; cinco habitaciones, con baño intercalado completo, en los altos, garage y patio. Telf. A-4893. A-7

A-9 Guanabacoa y Cojímar

EN GUANABACOA

Se alquila una espaciosa casa, propia para una industria, en Corral Falso 115, hace esquina. Se hace contrato. Su dueño, Escobar 186, altos, Habana. A9

A-10 A. Apolo y Calabazar

CALABAZAR DE HABANA: Casa-Quinta, una manzana, Meireles y Calzada de Bejucal. Se alquila baratísima. Llame: Telf. I-1692, donde le informarán. A-10

ALQUILERES VARIOS

PLAYA GUANABO. Se alquilan casas. Informes: Sr. Paliza: M-7145, Teniente Rey y Zulueta, almacén de pieles. A-V.

CASA DE CAMPO. A 10 kilómetros del Capitolio. Alquilo casa confortable, portal, terraza, 3 cuartos, baño, sala, comedor, garage, cuartos de criados. Lugar alto, fresco, propia para pasar el Verano. Informes: Telf I-3082. A-V.

COCINERO: SE ALQUILA la gran cocina del antiguo hotel «París», tiene espléndido comedor y local para almacén, Zulueta y Misión. A-V.

W. Arrendamientos

PARA LOS DETALLISTAS

De víveres y comidas. Facilidades, establecerse sin dinero y sin gasto. Cedo local con sus enseres, en buen barrio y de mucho porvenir. Teléfono A-6827. W

B-1 Casas-Apartamentos

APARTAMENTO: SE ALQUILA uno en la casa acabada de construir, calle G., esquina 9; tiene sala, cuatro cuartos, etc. Informes: F-2115. B-1

PRADO 8

Los bajos, esquina, sombra, muy frescos, baratos. Apartamentos, en Malecón y Manrique. M-8045 M-1882 M-3813. B-1

CALZADA ENTRE J. E I.

Apartamentos acabados de construir, con amplio garage al frente, de sala, comedor, 3 cuartos con closets, lentador de gas, agua abundante, a baño completo moderno, cocina y catodas horas. Alquiler módico. Encargado, garage. Informes, en la misma. B-1

Pase el Verano en la Playa de Miami

Por menos dinero del que usted gasta en la Habana. Magníficos apartamentos completamente amueblados y equipados, a pocos pasos de la playa, por $20, $25, $30 y $35 al mes. Con comida, desde $90 al mes por dos personas y $25 por cada persona adicional. Ambiente distinguido. Excelente comida a la criolla. Informa, Sra. F. R. de Chacón, 1358 Pennsylvania Ave. The Mildred Apartments, Miami Beach, Florida. B1

CALLE F entre Calzada y Línea, Vedado, se alquila un lujoso apartamento, 4 habitaciones, un baño y un toilet, etc., con o sin garage. Hay portero. Telfs. F-1285 y F-1050. B1

Manrique y San Lázaro

Apartamentos modernos. Muy frescos, 3 y 4 habitaciones, sala, comedor y cuarto de criados, con servicios, en el segundo y sexto pisos. Informes, la misma. M-1882. M-6589 Verse a todas horas. B-1

EDIFICIO "ARBOS"

Oquendo 18, entre San Rafael y San Miguel, apartamentos, dos habitaciones, buen baño, cocina y luz. Elevador día y noche, a 14, 16, 18 y 28 pesos mensuales. B-1

EN CASA DE RESPETABLE familia, con entrada independiente. Se alquila un apartamento de dos cuartos, con baño intercalado, luz y comida, para dos personas, en $50.00. Calle G, entre 15 y 17, número 155. B-1

8 Y 19, VEDADO

F-6635. Precios de Verano. Apartamentos modernos, 1, 2, 3 y 4 locales, luz, teléfono. Frigidaire radio, agua caliente, garage, piscina y restaurant. B-1

B-2 Naves y Locales

EN PRADO Y DRAGONES. Se alquila un local propio para barbería, oficina o comercio. Informes: café salón «Capitolio». B-2

GALIANO 20 (BAJOS)

Se alquilan estos amplios bajos, propios para comercio. Precio de situación. La llave al lado. Informes: Telf. X-2714. B-2

OFICIOS 112, ESQUINA a Merced: Se compone de un salón grande propio para bodega o establecimiento, 2 habitaciones, patio, cocina y servicios. Precio: $45.00. Informes: Bufete de Arellano. M-3936. B-2

2 No. 268

Entre Zapata y 31. Casa propia para establecimiento, estuvo destinada a Farmacia por 4 años, con puertas metálicas al frente, de jardín, portal, sala, comedor, 2 cuartos, baño, cocina y patio. Alquiler módico. Encargado en la misma. Informes: López, Aguiar 78. M-3617. B-2

SE ALQUILA LA CASA Teniente Rey 24, para establecimiento, inquilinato y casa de baños. Módico precio. En la misma inforan. B-2

ALQUILO: O-Reilly 106 y 108, edificio cuatro plantas, antigua casa Harris Bros. Entrada por O-Reilly y por el fondo. Informes: Manzana de Gómez. Teléfono A-4893. B-2

ALQUILO en luz y Oficios, local de esquina, propio para establecimiento, con varias divisiones y servicios. Informes: Manzana de Gómez 240. Teléfono A-4893. B-2

PADRE VARELA 66

Local propio para zapatería, sastrería o tienda, con tres habitaciones, cocina y servicios. Informes: F-2134 Precio: $50.00. B-2

AMPLIO local se alquila en Lealtad 122, propio para almacén. Informan. F-1706. B2

SE ALQUILA para bodega la esquina de Concha y Ensenada. La llave en la misma. Informes por los teléfonos A-9539 y M-2053. B2

SE ALQUILA NAVE con su horno, propia para panadería o dulcería, Calle Dolores número 1, entre Gustavo y Alberto. Informes, en la misma, de 12 a 6 p. m., Reparto Santa Amalia. B-2

SE ALQUILA. $45. Gran local, San Lázaro 392, entre Espada y San Francisco, propio para garage, industria o depósito. Informan, Aramburu 8, 10. U-4822. B2

VEDADO, local, se alquila en la esquina de fraile, J y 9, casa de apartamentos, acabada de construir. Informan, F-2115. B2

LA MEJOR ESQUINA

Saloncito acabado de fabricar, propio para lechería con helados, o barbería. Está frente a la entrada de la Benéfica del Centro Gallego. Arango y Ensenada. B2

SE ALQUILAN MAGNIFICOS locales y naves, propias para industrias y almacenes y terrenos bien situados con desviaderos de Ferrocarril, en el barrio comercial de Concha y Marina, a precios de situación. Para más informes: Llame a los Telfs. X-2819 X-2629. Casa Gancedo. B-2

SE ALQUILA UN BUEN local, propio para barbería, en 4 y 17, al lado de La Florida. Informes: Telf. F-3490. B-2

ALQUILO ESPLENDIDO LOCAL, en Sol 10, bajos, propio para almacén o depósito. Informes: Cuba 100. Telf. M-7069. B-2

CALZADA Y DOS, (Edificio «Martí») Alquilo local para comercio. Precio muy económico. Vea encargado. Informes: Sr. Manteca, Cuba 76. Telf. A-8903. B-2

PRADO 65. ALQUILO ESTA casa, propia para establecimiento. Llaves e informes: Sr. Manteca. Cuba 76. Telf. A-8903. B-2

PRADO 11. ALQUILO los bajos, propio para comercio. Llaves, Prado 90. Informes: Sr. Manteca, Cuba 76. Telf. A-8903. B-2

SE ALQUILA BARATO, gran local, Amargura 34, entre Cuba y Aguiar con 18 metros por 23. Informes: "La Regente". A-4376 B-2

PADRE VARELA 66

Local propio para zapatería, sastrería o tienda, con tres habitaciones cocina y servicios. Informes: F-2134. Precio: $55.00. B-2

PARA ALMACEN: Se alquilan Obrapía 50 y San Ignacio 87. Para más informes: Llame. Telf. F-6359. B-2

SE ALQUILA UN GRAN SALON, de esquina, en el Paradero de los Tranvías del Cerro, para cualquier clase de establecimiento. Muy barato. Informes: en el mismo. Telf. I-5720. B-2

B-3 Departamentos

GERVASIO 96, esquina Neptuno. Departamentos para familias, baratos, cómodos, con cocina, baño y servicios en los mismos. Informes el encargado. B-3

GERVASIO 96, esquina Neptuno. Departamentos para familias, baratos, cómodos, con cocina, baño y servicios en los mismos. Informes el encargado. B-3

SE ALQUILAN en Diez de Octubre y Patrocinio, Víbora, altos del café El Encanto, espléndidos departamentos compuestos de terraza, sala, dos habitaciones, baño intercalado y cocina. Las llaves en el café. Informes, A-9539 y M-2053. B3

Departamentos a $8.50

Casas y departamentos, desde $8.50, hasta $38, algunos con luz, en el Edificio Arcos y sus anexos, calle F entre 19 y 21, Vedado. Informan en el mismo, el conserje, Fermín. B3

MURALLA 55 ALTOS, entre Habana y Compostela. Alquilo un departamento de dos espléndidas habitaciones con lavabo, juntas o separadas, terraza, cocina, baño, luz, teléfono. Precio situación. B-4

ALQUILO dos hermosos y frescos departamentos propios para matrimonio, con baño de agua caliente y fría al lado de los mismos. Aguila 156. Telf. A-1796. B3

MONTE 133 Se alquilan departamentos modernos, a la calle e interiores, bien ventilados y frescos. Informa en la misma la encargada. B3

B-4 Habitaciones

ZANJA 129

Habitaciones altas, modernas y ventiladas, en casa de moralidad a hombres solos, servicios sanitarios modernos, agua corriente a todas horas. Alquiler módico. B-4

SE ALQUILAN HABITACIONES de esquina, con o sin muebles, 11 y E., Vedado. F-5175. B-4

EN CASA RESPETABLE. Se alquila una sola habitación, hermosa, fresca, vista a la calle, baja, punto céntrico. A señoras solas. San Lázaro 326 esquina a Gervasio. Telf. U-7113. B-4

ATENCION: Neptuno 80, segundo esquina a Manrique, alquilo hermosa y fresca habitación, balcón calle, baño, muebles si se desean, derecho a sala recibo. Otra más chica, precio situación. Moralidad. Hay teléfono. B-4

MURALLA 55, altos, entre Habana y Compostela, alquilo dos espléndidas habitaciones con lavabo, juntas o separadas, balcón a la calle, cocina, baño, luz, teléfono. Precio situación. B-4

SE ALQUILA PARA el primero, una o dos habitaciones, con vista a la calle, a matrimonio o dos personas de moralidad, es casa de familia, San Miguel 78, altos, derecha. B-4

HABITACION GRANDE, fresca, muy económica, terraza al Prado. Casa muy tranquila. Prado 35, altos. B-4

ALQUILO HABITACIONES muy baratas, en Aguila 164; Habana 157 y Animas 121. Informes, encargadas. M-7069. B-4

MONTE NUMERO 363-E., altos, frente al Mercado, amplias habitaciones para hombres solos. Baratas. Nuevas. Casa tranquila. Informes: Cristina número 4. Taller Cagigas. Telf. A-3655. B-4

SE ALQUILA HABITACION amueblada, en casa de familia decente, punto céntrico, barata, a hombres solos, matrimonios sin niños. Obrapía 63, segundo piso, izquierda, entre Aguacate y Compostela. B-4

EDIFICIO «CATEDRAL». Casa para familias honorables. Hay ascensor, agua abundante. Habitaciones y departamentos muy frescos. Visitando este edificio ningún otro le gustará después. Empedrado número 4.

OFICINAS, HABITACIONES, balcón calle, Obispo 59, altos café «Europa», desde $10.00; hombres solos, desde $7.00; para familias en azotea, elevador, lavabo y luz. B-4

EDIFICIO Abadín, Cuba 86, casi esquina Teniente Rey. Casa moderna, fresca, tranquila habitaciones agua corriente, amuebladas, criados luz, teléfono, baño caliente. Desde $10.00. No comidas. A-5551. B-4

SE ALQUILA VENTILADA habitación con luz y comida, para dos en $26.00. Calle G. número 155, entre 15 y 17. B-4

GANGAS
HABITACIONES

Cerro 817	$ 4.00
O-Reilly 13	$ 2.00
Palatino esq. a Esperanza	$ 5.00
Inquisidor 31	$ 4.00
Dragones 88-90	$ 5.00
San Rafael 174	$ 5.00
San Bernardino 93	$ 2.00
Muralla 20	$ 5.00
Calle B entre 5 y 7	$ 4.00
Cuba 1 y 3	$ 5.00
Monserrate 5	$ 6.00
Mercaderes 9	$ 7.00
O-Reilly 72	$ 5.00
Revillagigedo 70	$ 5.00
Castillo 62	$ 3.00
Cerro 561	$ 3.00
Campanario 56	$ 5.00
San Ignacio 25	$ 9.00
Vigía y Cerrada	$ 4.00
Luyanó 72	$ 8.00
Salud 129	$ 4.00
Ayesterán 12	$ 5.00
Damas 78	$ 4.00
Esperanza 117	$ 5.00
Zanja 115	$ 5.00
Lealtad 155	$ 6.00
Flores y San Bernardino	$ 4.00
Cuarteles 20	$ 3.00
Cruz del Padre 26	$ 5.00

M-2096. A-4358. M-6263.

EDIFICIO «ARECES», Prado 36, casa para familias estables, habitaciones con baño completo. Precios razonables. Elevador día y noche. B-4

AGUILA 155, alquilo hermosas y frescas habitaciones con lavabos agua corriente, baños con agua caliente y fría. Precios reducidísimos. Informes en la misma. A-1796. B4

DESDE
$8
SOBERBIAS VENTILADAS HABITACIONES
EDIFICIO CARREÑO
MARINA E INFANTA
M-2096 U-4662

GALIANO 103, HABITACIONES

Y departamentos espléndidos, con o sin asistencia. Precios de apertura, servicios de primera, regios baños, abundante agua fría y caliente. Moralidad. Visítenos. M-7380. B-4

$16 Dos habitaciones, baño completo, cocina. Marina 16-C. Edif. Echevarría. M-2096. B-4

CASA Y COMIDA
TODO POR
$35
PARA MATRIMONIOS O DOS PERSONAS

SEÑORES HUESPEDES: En el hotel Harding, sito en la calle de Crespo número 9, entre Colón y Refugio, tenemos hermosísimas y frescas habitaciones, debidamente amuebladas y con luz. Las hay de una y dos camas. Baño privado en cada una de ellas, con agua fría y caliente día y noche. Timbre y teléfonos. Ropa de cama, de baño y jabones, todo por cuenta del hotel, sin más gastos para los señores inquilinos.

Comedores en los bajos con exquisitas comidas a la española y criolla. Elevador y empleados día y noche. Habitaciones dobles. Absoluta moralidad. Informes en el mismo todo el día y de 5 a 8, el administrador. Teléfono A-6735 B4

REGIAS HABITACIONES

Edificio «Alvarez», Obrapía 99, esquina a Bernaza, una cuadra del Parque Central. En lo más céntrico de La Ciudad. Se alquilan regias y frescas habitaciones con o sin muebles; agua caliente y fría, teléfono. Lema de propietario: Ofrecer el mejor servicio, higiene y orden. Informes directamente con su propietario Sr. Victoriano Alvarez. Precios módicos, 10, 12, 14, 16 y 18 pesos mensuales. Espléndida comida, abonados desde $10.00 mensuales. B-4

AMISTAD No. 15

Altos American Grocery, entre Neptuno y Virtudes, espléndidas y frescas habitaciones y departamentos con lavabo, baño, agua caliente, luz, criados y teléfono, desde $8.00. También habitaciones amuebladas y excelente comida, a precios reducidísimos. Absoluta moralidad. A-5643

B-5 Casas de Huéspedes

GRAN CASA DE HUESPEDES: «La Isla», Monte 53, entrada por Factoría, amplias y frescas habitaciones con lavabos, agua fría y caliente, excelente comida. Precios moderados. Absoluta moralidad. A-9211. B5

M.E.C.D. 2016

ALQUILERES

Hoteles

B-6

HOTEL "QUINTA AVENIDA"

Zulueta 71, esquina Dragones. Alquilo habitaciones para una persona, a $20.00 y $23.00; y departamentos con o sin baño, a matrimonio, $45.00 y $50.00. Espléndida comida. Precio situación. Telfs. A-1000 M-4630. B-6

HOTEL «EDISON», Neptuno 5. Telf. A-9041. El roof-garden más fresco de La Habana, habitaciones con espléndidos servicios sanitarios, agua fría y caliente, cocina esmerada a cargo de su propietario Sr. Julio Gutiérrez. Verdadera residencia para familias. B-6

HOTEL SAN LUIS

BELASCOAIN 5

Amplias y frescas habitaciones, comida excelente. Garage en la misma casa. Precios económicos por mensualidades. B6

"HOTEL ROMA"

O'REILLY Y AGUACATE

Ofrece sus espléndidas habitaciones con baño privado, pensión completa mensual, $50. Teléfonos M-6944 y M-6945. B6

IDEAL ROOM

PRADO 93-B., (POR PASAJE).

HOTEL frente Capitolio. Tenemos Apartamentos y habitaciones, baño agua caliente, muebles y todo servicio. Limpieza esmeradísima. Precios con comida, para matrimonio, desde $35.00. Visítenos, no perderá el tiempo. No se admiten señoras que no sean de moralidad. B-6

THE SAVOY

F. Y 15, VEDADO

TELF. F-6616

Situado en un lugar alto del Vedado, con fácil y frecuente comunicación con la Ciudad y Repartos; rodeado de jardines, con 600 metros de hermosos portales. Las habitaciones stienen ventilación directa. Teléfono, closet y baño particular, con agua fría y caliente. Precios moderados, incluyendo tres excelentes comidas, bien seleccionadas, al servicio en mesass separadas, para cada familia.

SE SOLICITAN

S-1 Criadas y Criados

EN BAÑOS 192, ENTRE 21 y 19, Vedado. Se solicita una criada práctica. Sueldo: $15.00. S-1

S-2 Cocineras y Cocineros

SE SOLICITA UNA MUCHACHA para la cocina, que sea formal y con referencias; sueldo, $10.00. Informes y dormir en la colocación. Consulado 24, último piso. S-2

MATRIMONIO EXTRANJERO, necesita joven española, para cocinar y limpiar, debe saber leer y escribir. No presentarse si no sabe cocinar bien, de preferencia una que ha trabajado casa extranjera. Sueldo $15.00 a $20.00. Llamar después de las 9. Calle Línea número 30, altos, esquina J., Vedado. S-2

S-11 Agentes y Socios

SOLICITO VENDEDORES de cigarros, que tengan carro, para el interior y La Habana. José Rodríguez, Santa Rosa y General Núñez, Marianao. S-11

SOLICITAMOS representante interior de la República y para esta Capital, sueldo o comisión. Bien portados con garantía, es una especialidad. San Juan de Dios, doce. S-11

IMPORTANTE PARA industriales: Solicito aportación $3,000 a $4,000, para negocio industrial frigorífico, con positiva utilidad, (no menos de $300.00 mensuales), de absoluta garantía y sin riesgos. Más detalles: Sr. Rubio, Prado 19, altos. M-6680. S-11

SOLICITO VIAJANTES a Comisión. Vestidos de última moda y precios ventajosos. Almacenes «Bellita», José Inclán Alonso, Neptuno esquina a Amistad. S-11

SE SOLICITA un vendedor para ventas de importación directa del giro de ferretería y sedería. Dar referencias al teléfono A-9914. S11

S-12 Solicitudes-Varias

SE SOLICITAN PASAJEROS, desde La Habana a New York, $47.21, y a todas las Ciudades de los Estados Unidos, «Greyhound Lines», «Gran Hotel». Telf. M-9896, Armas, Agente. Por muy difícil que sea su caso, venga a verme. S-12

TENEMOS ATRACTIVA proposición para hombres interesados en ganar sobre $100.00 mensuales, trabajando en su casa. Diríjase: Universal Box 3, Station 1. New York. S-12

AGENCIAS DE COLOCACIONES

«LA MILAGROSA» M-5341. Ofrece cocineras y criados de ambos sexos, del país y extranjeros, sin muchas pretensiones y que duermen en la colocación, y con referencias. X.

"LA MATANCERA"

A-7740: Sirve rápidamente cocineras, criadas, toda clase de servidumbre y empleados de ambos sexos, con referencias. Calle Sol 111. Servicio permanente, a todas horas. X.

«LA UNION»: CENTRO de Colocaciones, de Marcelino Menéndez, 35 años de establecida. La única que en cinco minutos facilita todo el personal con buenas referencias. Llamen: A-3318. X.

LA AGENCIA «MARQUEZ» le ofrece cocineras, criadas, manejadoras, lavanderas y toda clase de servidumbre del país y extranjeras, con referencias y rapidez. Telf. F-3038. C. y Calzada, Vedado. X.

¿DESEA USTED TENER un buen servicio doméstico o cualquier otro empleado, o bien dependiente de cualquier giro, que sea con buenas referencias? Pídalo al teléfono A-3090. F. V. Aguilera 53, Alonso. X

CUALQUIER CLASE de empleados que necesite, lo mismo de oficina que doméstico, pídalos a la **«Cuban American Employment».** Se lo enviamos inmediatamente, con referencias y absolutamente gratis. Telfs. A-3343 A-3806. X.

CENTRO INTERNACIONAL de Cocineros, Paseo de Martí 123. Telf A-2056 A-1567. Ofrece personal competente para restaurants, hoteles, fondas y casas particulares. Especialidad en personal para banquetes, jiras, buffets y lunchs. X.

SE OFRECEN

O-1 Criadas y Criados

CRIADO DE MANO, ESPAÑOL, desea colocarse, no tiene pretensiones, sale al campo. Informes y recomendaciones de la última casa que trabajó. Telf. M-5895. O-1

SE OFRECE JOVEN ESPAÑOL, buen criado de mano con referencias de buenas casas, o para camarero, segundo criado, jardinero, fregar máquinas, etc. sin pretensiones. A-4792. O-1

SE OFRECEN

SE DESEA colocar una joven española, de criada de mano. Entiende algo de cocina. Teléfono: F-5553. O-1

SE OFRECE UNA JOVEN española, de muy buena presencia para criada de comedor, cuartos o manejadora, es fina y con inmejorables referencias de familias conocidas de años. U-2747. O-1

JOVEN ESPAÑOLA, desea colocarse para criada de mano o coser. Informes: Sol 48. Telf. A-7008. O-1

SE DESEA colocar una joven española que lleva tiempo en el país para criada de manos o para todos los quehaceres de una casa. Tiene buenas referencias. Llamen al teléfono F-6248. O-1

SE DESEA colocar una joven española, para criada de manos. Lleva tiempo en el país, sabe trabajar bien y tiene buenas referencias. Teléfonos U-6865. O-1

2 ESPAÑOLAS desean colocarse una para cuartos o comedor y la otra para cocinar y limpiar o lavandera. Teléfono F-1374. O-1

MUCHACHA española se ofrece para habitaciones, comedor o manejadora, es formal y cumplidora. Desea casa respetable. Tiene buenas referencias. Teléfono I-7740. O-1

SE DESEA colocar una muchacha española para criada de manos o para manejadora o cuartos. Con referencias y no le importa ir a los repartos. Teléfono U-7030. O-1

SE DESEA colocar una joven española para cuartos y comedor, sirve muy bien la mesa, es fina y trabajadora. Lleva 11 años en el país. Da referencias. Teléfono M-3130. O-1

SE DESEA colocar una joven española de criada de manos o cocinar y limpiar. Tiene buenas referencias y duerme en la colocación. Informan: teléfono M-3436. O-1

UNA SEÑORA DE COLOR, desea colocarse de criada de mano. Emilia Fernández. Pluma y Pocito Azul 1 y medio, Marianao. O-1

SE DESEA COLOCAR una española para criada de mano; tiene muy buenas referencias. Telf. M-4645. O-1

UNA MUCHACHA ESPAÑOLA, desea colocarse para criada, cocina para matrimonio solo, o para manejadora; tiene buenas referencias. Telf. A-5252. O-1

SE DESEA COLOCAR una señora española, de mediana edad, es cocinera y repostera, no tiene inconveniente ir a las afueras; tiene referencias. M-4492. O-1

SE OFRECE BUEN criado o ayuda de cámara, práctico y con excelentes referencias, es fino y trabajador, sale a cualquier parte. Telf. FO-1177. O-1

SE DESEA colocar una muchacha española de criada de mano, tiene referencias. Telf. M-1789. O1

SE OFRECE sirvienta española para limpiar, cocinar o ambas cosas. Informan, I-2768.

SE DESEA colocar una española para criada de mano, sabe coser o para matrimonio solo, buenas referencias. FO-3301.

DESEA colocarse joven español para criado de mano para casa particular, tiene inmejorables referencias de familias americanas y del país, y sin pretensiones. Telf. F-5262. O1

SE OFRECE para cuartos y coser, muchacha fina, española, acostumbrada al servicio fino de buenas casas y con buenas referencias, sabe trabajar bien y desea casa honorable. Telf. M-7789. O1

SE COLOCA una muchacha española para criada de mano, lleva tiempo en el país, tiene buenas referencias de casas, moralidad, Telf. A-5056. O1

JOVEN ESPAÑOLA desea colocarse para todos los quehaceres de la casa. Telf. F-5104 O-1

SE DESEA colocar una joven española para criada de mano o manejadora, tiene referencias. Informan al teléfono U-5232. O1

DESEA COLOCARSE criado de mano peninsular, joven, práctico, sin pretensiones, y con referencias de buenas casas; voy a cualquier punto. Telf. A-4792. O-1

DESEA COLOCARSE una joven española, criada de mano o manejadora; tiene buenas recomendaciones de manejadora, si es para un matrimonio solo, entiende algo de cocina. Telf. M-4803. O-1

POR EMBARCARSE la familia, se coloca una muchacha para cuartos o comedor. Para informes: Casa Gómez Mena. Telf. F-4619. O-1

SE DESEA COLOCAR una joven española, para criada de mano, lleva tiempo en el país, y conoce su obligación. Informes: Telf. U-3319. O-1

SE OFRECE criada española para cuartos y coser, sabe cortar, otra de comedor, sirve muy bien a la rusa. Tienen muy buenas referencias. A-3343 O-1

JOVEN ESPAÑOLA desea colocarse, para el comedor o para todo el servicio fino de una familia; tiene referencias. Informes: A-7945. O-1

DESEA COLOCARSE una española de criada de manos o cuartos. Sabe cumplir con su obligación. Tiene referencias. Informan: U-6794. O-1

SE OFRECE UN BUEN criado de mano español, con buenas referencias de casas distinguidas, sin pretensiones, es fino y trabajador. Informes: Telf. F-5822. O-1

JOVEN ESPAÑOL, desea colocarse de criado de mano, es limpio y formal; tiene magníficas referencias, no tiene pretensiones. Informes: Telf. FO-1834. O-1

SE OFRECE joven español, acaba de llegar de La Argentina, acostumbrado a todo servicio de criado fino, plancha ropa y entiende de repostería y cocina, sin pretensiones. Informes: M-1346. O-1

SE OFRECE UN CRIADO de mano español, habituado a toda clase de trabajos finos, ha trabajado en muy buenas casas, de familias conocidas, referencias de las mismas. Llamen: Telf. F-1849. O-1

SE DESEA colocar una joven española para cuartos o comedor, sirve muy bien la mesa, es fina y trabajadora, lleva 11 años en el país, le gustan mucho los niños, da referencias, teléfono M-3130. O1

O-2 Cocineras y Cocineros

SE DESEA COLOCAR con buenas referencias, buena cocinera, que es de mediana edad, para cocinar solo y ayudar algo, duerme en la colocación. A-8066. O-2

UNA INGLESA muy buena cocinera se ofrece para casa particular. Tiene buenas referencias. Informan: F-6085. O-2

SE OFRECE un buen cocinero del país que sabe de repostería. Tiene buenas referencias. Sueldo de situación. Teléfono U-1563. O-2

SE DESEA colocar una joven española para cocinar y llampiar o criada de cuartos. Sabe cumplir con su obligación. Tiene buenas referencias. Informan: U-6893. María. O-2

SEÑORA Española, desea colocarse de cocinera repostera. No le importa hacer plaza. Sabe cumplir con su obligación. Teléfono FO-3301. O-2

DESEA COLOCARSE joven española para cocinar y limpiar a matrimonio solo o para cocinar. Sabe cumplir con su deber. Teléfono F-1286. O-2

SE DESEA colocar una cocinera inglesa de color. Sabe repostería. Cocina criolla, francesa y americana. Buenas referencias. M-4023. O-2

SUSCRIBASE AL Diario de la Marina

SE OFRECEN

SE DESEA colocar una joven de color, para cocinar y limpiar. Teléfono M-2629. O-2

SE DESEA colocar una cocinera. Sabe cocinar a la criolla y la española, no le importa ayudar a la limpieza. Duerme fuera y tiene buenas referencias. Teléfono FO-2116. O-2

SE OFRECE BUEN COCINERO en francesa, helados, repostería y pastelería, cocina criolla, española y telería, agradable sazón, limpio en su trabajo, es hombre solo, sale al campo. Telf. A-3090. Antonio. O-2

SE OFRECE COCINERA española, cocina a la criolla y francesa, sabe hacer toda clase de dulces; tiene muy buenas referencias. A-3806. O-2

SE DESEA COLOCAR en casa cubana o americana, un joven asiático, maestro cocinero y repostero, o para criado de mano. Informes: San Nicolás 77, altos. Telf. M-5236. O-2

COCINERA ESPAÑOLA, formal y trabajadora, desea colocarse para cocinar o cocinar y limpiar, hace dulces y tiene referencias. Informes: Telf. F-5336. O-2

BUEN MAESTRO COCINERO, repostero, fino, joven chino, toda clase de cocina, criolla, española, buena sazón, limpio; tiene recomendaciones. Informes: Zanja 45, ferretería. Pregunten por Roque. Telf. U-7902. Desea colocarse casa particular. O-2

SE OFRECE EXCELENTE cocinera para casa particular, es del campo; tiene referencias, sabe hacer dulces, duerme o no en la colocación, amable con los niños. M-3272. O-2

DESEA COLOCARSE cocinero asiático, joven, experto toda clase de cocina y repostería, sin pretensiones, habla bien español, muy limpio, económico y recomendación de buenas casas. Telf. A-4792. O-2

DESEA colocarse una cocinera de color, desempeña su oficio perfectamente, es repostera y sabe comprar, con buenas referencias, Telf. F-6272. O2

SE DESEA colocar joven española para cocinar y limpiar o para criada de mano, pregunten por Margarita. U-8239. O2

SE DESEA colocar una joven española de mediana edad, de cocinera, repostera, acostumbrada a buenas casas y con buenas referencias, teléfono X-3011. O2

SE OFRECE una española de 40 años sola, para cocinar y si es corta familia para todo ,es limpia y de toda confianza, acostumbrada a trabajar. Reina 69. Telf. M-5558. O2

DESEA COLOCARSE una joven española, para cocinar y limpiar; tiene referencias. Telf. M-5324. O-2

DESEA COLOCARSE un joven asiático para cocinero, en casa particular, repostero, también para criado de mano; tiene buenas referencias. Informes: Telf. M-3187, Alfonso Lam O-2

COCINERO, REPOSTERO, chino, cocina española, inglesa, etc., desea colocarse en casa comercial o familia; tiene referencias de las casas donde ha trabajado. Informes: Santa Emilia y Durege, puesto de frutas. Telf. I-1610. O-2

SE OFRECE UN BUEN cocinero, repostero, español, de 37 años, cocina muy bien criolla y española. Trabajó con Secretario de Justicia, un año. «Belarmino». A-3070. O-2

SE OFRECE BUEN COCINERO asiático, en casa particular, cocina criolla y española, hace dulces de todas clases. Llame: Telf. F-6134. O-2

BUEN MAESTRO COCINERO, repostero, fino, joven chino, toda clase de cocina, criolla española, buena sazón, limpio; tiene recomendaciones. Informes: Zanja 45, ferretería. Pregunten por Roque, Telf. M-5477. Desea colocarse casa particular. O-2

SE OFRECE UNA SEÑORA, para cocinar y lavar, sueldo convencional. Telf. M-1572. O-2

SE OFRECE una superior cocinera y fina repostera, cocina criolla y española. Desea casa de moralidad. Duerme en la colocación, en la misma una criada de cuartos o comedor. A-7918. O-2

DESEAN COLOCARSE dos jóvenes españolas, una para cocinar y limpiar y la otra para criada de mano. Saben su obligación. Referencias: U-8239, Candelaria. O-2

DESEA COLOCARSE maestro cocinero español, experto toda clase cocina y repostería, sin pretensiones, para casa particular o cualquier giro, y con referencias de casas conocidas. Teléfono A-4792. O-2

SE DESEA colocar cocinera inglesa de color, buena repostera, cocina francesa y criolla y americana. Buenas referencias. Informes, F-6025. O2

SE COLOCA PARA COCINAR o limpiar, una muchacha española. Telf. X-2593. O-2

UNA SEÑORA blanca, buena cocinera, desea encontrar colocación, tiene referencias y sabe cumplir con su obligación, no duermo en la colocación, teléfono F-5371. O2

COCINERA española de mediana edad, desea colocarse, sabe su obligación, puede hacer la limpieza, siendo corta familia y de moralidad. Teléfono X-3087 O2

COCINERA, REPOSTERA, española, desea colocarse, muy formal; tiene buenas referencias, solo para cocinar. Telf. I-4443. Pregunten por Lola. O-2

SE DESEA COLOCAR una joven para cocinar y limpiar, duerme fuera, sabe cumplir con su obligación. Telf. M-2669. O-2

UN JOVEN CHINO, cocinero y repostero, desea colocarse en casa particular, cocina criolla y española; tiene buenas referencias, va al campo también. Informes: M-4649. O-2

O-3 Manejadoras

DESEA colocarse una muchacha del campo, para manejadora o criada de mano. Teléfono X-2200. O-3

SE DESEA colocar joven de 15 años, para manejadora o criada de mano. A-6682. O3

DESEA colocarse una joven española para manejadora o criada de mano. Informan, Telf. M-4252. O3

SE OFRECE UNA JOVEN española, para manejadora, o criada de mano, desea casa de moralidad; tiene referencias. Informes: FO-2713. O-3

SE DESEA colocar una joven española de manejadora o criada, sabe coser y cortar por figurín, teléfono M-5075. Pregunten por Pilar. O3

DESEA colocarse una española de mediana edad, de manejadora, tiene referencias, o de criada de cuartos, informan, Telf. F-4506. O3

DESEA colocarse una joven española de manejadora o criada de mano, tiene buenas referencias, teléfono FO-9355. O3

O-5 Jardineros

SE DESEA COLOCAR buen pardinero japonés, para casa partisular; tiene buena recomendación. Informes: Telf. A-9814. O-5

EXPERTO JARDINERO y sereno, desea colocarse en casa particular o finca; tiene buenas recomendaciones. Telf. U-8153. O-5

EXPERTO ACREDITADO jardinero, agricultor, japonés, desea colocarse en casa particular o finca; tiene buenas recomendaciones. Telf. M-4162 O-5

O-6 Choferes

DESEA COLOCARSE chofer español, experto en toda clase de máquinas y mecánica, sin pretensiones y con esmeradas referencias de casas conocidas. Telf. A-4792. O-6

SI DESEA COLOCAR un chofer español, particular o casa de comercio, con suficiente práctica y referencias, pregunte por Eladio González. Telf. A-3235 A-3493. O-6

CHOFER ESPAÑOL, 9 años de práctica y magníficas referencias, desea colocarse. Telf. F-1925. O-6

SE OFRECEN

DESEA COLOCARSE un chofer de de color, para casa particular. Informes: Telf. F-1472. Pregunten: por José Valdés. O-6

SE DESEA colocar un matrimonio sin hijos, él para chofer, ella para criada o cocinera. Españoles. FO-2233. O6

CHAUFFEUR español, sin pretensiones, repara y ajusta toda clase máquinas, desea colocarse casa particular, tiene buenas referencias, teléfono F-6287. O6

O-7 Costureras, Modistas y Sombrereras

MODISTA: ALTA COSTURA. Se copian los más difíciles modelos. Se dan lecciones de todas clases de trabajos de costura. Hotel «Edison», Neptuno 5. O-7

PARA COSER Y BORDAR se ofrece costurera, no importa algo de limpieza. Telf. XO-1314. O-7

O-8 Lavanderas y Lavanderos

LAVANDERO ASIATICO, se ofrece para lavar y planchar, toda clase ropa, en casa familia, muy práctico. Informes: U-7902, Zanja 45, altos. O-8

O-9 Operarios y Aprendices

TECNICO molinero, experto, europeo, se ofrece para instalación de molinos, elaboración de harinas; especialmente de yuca y maíz. Experto en motores Diesel. K. U. Clasificados. DIARIO DE LA MARINA. O9

O-10 Oficinistas

SEÑORITA JOVEN, estricta moralidad, solicita empleo cajera, telefonista, etc., en oficina seria. Da clases Taquigrafía, Mecanografía. Telf. A-5650. Referencias. O-10

TENEDOR DE LIBROS: Con mucha práctica, se ofrece para trabajar por horas, en toda clase de contabilidad; también se hace cargo de libros, pudiendo prestar garantía. A. R., Amistad 70. O-10

TAQUIMECANOGRAFA: Hablando inglés, se ofrece para oficina, tienda o cosa análoga, sin pretensiones de sueldo. I-2696 O-10

I-2696. TENEDOR DE LIBROS por horas: Contabilidad, libros atrasados, 1 y Medio por Ciento, Impuestos, etcétera. O-10

O-12 Ofertas-Varias

MATRIMONIO ESPAÑOL, se ofrece para encargado de una casa, muy formal. Informes: F-3366. O-12

SE OFRECE SEÑORITA alemana, para governes, habla perfectamente inglés y español tiene buenas referencias; también da clases de piano, práctica en la enseñanza de niños. Telf. A-3806. O-12

SE DESEA colocar un joven español de portero osegundo criado, es trabajador y honrado, tiene buenas referencias. Telf. M-5052. O12

SE OFRECE JOVEN española, para acompañar señoras, también para cuidar niños recién nacidos, habla inglés, y tiene muy buenas referencias. Prefiere para viajar. Telf. A-3343. O-12

SE DESEA colocar un joven para cualquier cosa, lleva tiempo en el país, sabe de sirviente, sabe de ayudante de chófer, sabe fregar máquinas, tiene título. Llame al teléfono U-6527. O12

JOVEN ESPAÑOL, con instrucción edad 20 años, desea colocación, comercio o lo que se le presente; no tiene pretensiones, garantías, las que deseen. Habana 71. Telf. M-4685. O-12

SE COMPRAN

C-1 Casas

COMPRO CASA, DOS PLANTAS, de Reina al Mar, $5,000.00. Casa Iglegias, óptica, Monte 118. M-9321. C-1

DESEO COMPRAR UNA CASA en el Vedado, de planta baja, con 6 habitaciones. Informes: F-4660. C-1

COMPRO CASAS CHICAS

Compro casas de 2 y 3 habitaciones y establecimientos. Facilito dinero en hipoteca. Seriedad y honradez bien conocida. Neptuno 208. U-1802 y A-8893, entre Oquendo y Soledad, Manuel Llenín. C-1

C-5 Muebles y Prendas

A-4559: COMPRO MUEBLES finos y corrientes, antigüedades, objetos Arte, oro, libros, baúles, maletas, pianos. Liquido casas completas, máquinas coser, escribir. Pago bien. Negocio rápido. A-4559. C-5

COMPRAMOS JOYAS, monedas de oro, plata, antiguas o rotas, oro en todas cantidades. Pagando el mejor precio. Inmediatamente será atendido. Telf. A-3650. Obrapía 105. C-5

M-3209. COMPRO MUEBLES, piano, pianolas, ortofónicas, radios máquinas Singer, escribir, oro, prendas, ropa, baúles objetos Arte, antigüedades. Liquido casas completas. Pagamos bien. Operación rápida. M-3209. C-5

C-8 Instrumentos de Música

COMPRO UN PIANO vertical o cuarto cola, que no tenga comején. Llame: Telf. M-3040. C-8

C-9 Utiles de Oficinas

OFICINA: EMPEÑO, compro,, vendo máquinas de escribir, sumar, calcular, mimeógrafos, burós, libreros Kardex, tarjeteros, archivos, muebles en general. Llame: Villegas 6. A-8054. C-9

C-12 Objetos-Varios

PUPITRES: COMPRO, VENDO, de todas clases, archivos, máquinas escribir, sumar, calcular, mimeógrafos, muebles de oficina, en general. Llame y vea. Villegas 6. A-8054. C-12

SE VENDEN

V-1 Casas

EN $800.00 SE VENDE CASA en Guanabacoa; en $1,200.00, casita en Jesús del Monte. Dueño: Reina 116, librería, de 3 a 6 de la tarde. V-1

VIBORA: CUARTA NUMERO 20, entre Lagueruela y Gertrudes. Se venden dos casas y seis departamentos con todos sus servicios. Fabricación de primera. Informes, en el número 22. V-1

VERDADERA GANGA. Vendo moderna casa Avenida Chaple, Loma Chaple, próximo Calzada, portal, sala, comedor, 3 cuartos, baño etc. Precio $750.00 reconocer $1.000. Campanería, Aguiar 68. M-7785. V-1

LINDO CHALET moderno, por embarcar, verdadera ganga. Con facilidades de pago. Lo mejor del Reparto Almendares, una cuadra tranvía, ómnibus, sala, 3 grandes cuartos, baño moderno, hall, comedor, cocina, pantry, garage, patio con jardín, llame FO-1167. V-1

VENDO $2.300 casa mampostería, pisos mosaicos, sala, saleta, 3 habitaciones, baño, cocina, patio. Calle Castillo, entre Omoa y San Ramón a una cuadra tranvías y ómnibus. Alberto Cuervo. Obispo 59, altos. M-1537. V-1

EN $3,900.00 DOS CASAS nuevas, en Almendares; en $4,500.00, una casa, dos plantas, nueva, Soledad y Animas. García: U-1363, de 12 a 2. solamente. V-1

SE VENDEN

VENDO AMPLIA CASA, nueva, San Mariano 61, entre D-Strampes y Juan Delgado, cinco cuartos, hall central, mucho traspatio, garage, toda decorada, pisos finísimos. Dueño: I-1603. V-1

CASA HERMOSISIMA, nueva, por lo que den. Urge pequeño contado. Poco precio. Lo mejor de Almendares, media cuadra del tranvía, acera sombra. Propietario: F-5397, de 3 a 7. V-1

A 10 MINUTOS DE LA HABANA, vendo casa y terreno, bien cercado, propio para granja, con agua, luz. servicios. Informes: Telf. I-4437. V-1

RESIDENCIA EN MIRAMAR

Con solamente $1,000.00. Cedo propiedad de esquina. Lo mejor del Reparto, todas las comodidades modernas, pudiendo pagar el saldo en amortizaciones mensuales. Más informes: F-3308. V-1

VENDO: GOICURIA 80, entre Libertad y Milagros, una cuadra tranvía, jardín, portal, sala, saleta, comedor, tres habitaciones, otra criados, entrada automóvil, traspatio inmenso. Dueño: I-1603. V-1

CAMBIO CHALET, VEDADO, por créditos, valores nacionales o extranjeros, fincas u otros valores, nuevo, lujosísimo, muy bien situado, sin estrenar. Llame: F-5397, de 3 a 7. V-1

CASA EN LAWTON. Se vende la casa Buenaventura 39, entre Milagros y Santa Catalina, portal, sala, 3 cuartos, comedor, cocina, servicios y gran patio con frutales. Trato directo con el dueño. No corredores. Informes: Muralla 78. V-1

V-2 Solares

SE VENDEN dos hermosas parcelas, juntas, en Sola casi esquina a Milagros, reparto Mendoza, miden las dos 250 metros. Verdadera ganga. Informan, F-4822, de 1 a 5 p. m. V2

Se venden dos lotes

De 1,500 varas cada uno, en Avenida Consulado y F, y G, reparto Almendares. Precio muy módico. Informes, Angeles número 18. Telf. A-9757. Trato directo. V2

Se vende una parcelita de terreno que mide 6 metros de frente por 14 de fondo, dando un total de 84 metros, por la suma de $4.200.00 situado en San José y Manrique. Informes, Mr. González, Finlay número 143, U-4163. V2

V-3 Fincas Rústicas

VENDO EN $2,000.00 a media hora del Parque Central, preciosa finquita con casa madera, luz, buena agua, muy acompañada. Situación: «La Ursula», Arroyo Arenas. F-4825. V-3

CARRETERA CENTRAL: Finca recreo. Se vende a precio situación, mucha arboleda, pozos, caminos, casa mampostería, «Villa Carmen», entre San Francisco Paula y Cotorro, frente al Apeadero «Villa Rosa». Tranvías a Güines. V-3

EN CARRETERA: Especial para cría de cochinos, 40 caballerías; otra, dos caballerías. García: U-1363, de 12 a 2, solamente. V-3

GANGA

Pagando $800.00 de contado puede usted adquirir una finca en Wajay, frente a carretera. Además luz y teléfono. Muy buena tierra. Dueño: Habana 82. Telf. A-2474. V-3

WAJAY

Vendo una finca frente al Chico, en $3,750.00. Buena tierra y rodeada de buenas fincas. Informes, su dueño, Habana 82. Telf. A-2474. V3

V-4 Establecimientos

SE TRASPASA UNA CASA de comidas en muy buenas condiciones. Deja ganancias. La dueña se embarca para España. Informes; Sol 48, altos. V-4

VENDO VIDRIERA TABACOS, cigarros y quincalla, está en cruce carros y mucho tránsito. Vende $22.00 garantizados; también solicito socio para gran café-cantina. Punto mejor de la Ciudad. Trato persona formal. Informes: Antón Recio y Monte, Benito, café. V-4

SE VENDE una bodeguita, chica, paga poco alquiler, vende mucho, tiene mucho barrio, puede verla en Virtudes y Soledad. Informa el dueño en Neptuno y Basarrate: U-6838. V-4

SE VENDE o se admite socio en una barra, punto céntrico. Informan en Teniente Rey número 26, esquina a Cuba. V4

VENDO BODEGA sola esquina, 2,200 pesos: dos casas modernas, miden 11 x 12, una cuadra la Iglesia Jesús del Monte. Todo esto producto de una herencia. Papeles limpios, Belascoaín y Reina, café, Celada Cuenya V-4

SE VENDE BODEGA con productos del país, completamente montada a la moderna. Buen precio. Telf. A-8274. V-4

V-5 Muebles y Prendas

VENDO ELEGANTE JUEGO cuarto, moderno, lunas, cristales nuevos, 6 piezas, $28.00; sala, 11 piezas, $8.00; comedor y nevera, $20.00; baúl, maleta camarote, $5.00. Indio 5. A-2826 V-5

PARTICULAR: VENDO barato para reducirme sala, recibidor, cuarto, comedor, nevera, librero, máquina «Singer», buró cortina, sillones portal, cuadros, lámparas, San José 97, bajos, entre Lucena y Belascoaín. V-5

PARTICULAR: VENDE REGIO juego comedor Renacimiento Español, 12 piezas, mucha talla, sillas, butacas cuero repujado, completamente nuevo, $190.00; costó $600.00. Salud 67, bajos, entre Campanario y Lealtad. V-5

«UNA CASA Completa» de muebles y lámparas, $10 mensuales, 1 juego cuarto, juego comedor, juego sala, nevera, 3 lámparas, 2 sillones-portal, 1 cama niño, 1 fiambrera. Todo $10 mensuales, libre conducción. Ventas a plazos, a toda la isla. La Comercial. Neptuno 159. V5

«UNA CASA COMPLETA», $15 00 mensuales, juego sala, juego comedor, juego cuarto, nevera, 3 lámparas, mesa-teléfono, 2 sillones-portal 1 cama hierro, 1 fiambrera. 1 sombrerera y 1 mesa escritorio. Todo. $15.00 mensuales, libre conducción. Ventas a plazos, a toda la Isla. «La Especial». Neptuno 159 V-5

«EL SIGLO», MUEBLES de Arte, los vende a la primera oferta, por cerrar los talleres. Tengo bargueños, cómodas, salas, cuartos, comedores, butacas, estantes, etc. Manrique 189 Telf. A-6135. V-5

MUEBLES DE LUJO y corrientes, en todos estilos, especialmente Arte Nuevo. Fabricamos rápidamente los que usted elija, y liquidamos todas las existencias, así como joyería, relojería, lámparas, etc., al contado y a plazos, con las mensualidades que le convenga. Tenemos compradores para sus muebles, en cambio por los nuestros y le alquilamos a los que necesite, dándole opción a comprarlos, rebajando la mitad de lo que haya pagado. La Casa Ruisánchez (que anuncia la verdad), Angeles 13, esquina a Estrella (del 25 al 31. Telf. A-2024 V-5

SE VENDEN

NECESITO VENDER urgentemente los elegantes y modernos muebles de mi casa, sala, comedor, cuartos, lámparas y precioso bargueño. Urge venta. Concordia 31, altos, esquina a San Nicolás. V-5

V-6 Maquinarias

QUINCE PLANTAS ELECTRICAS con acumuladores, dando luz; ventiladores, motores eléctricos y gasolina Winches, grandes y chicas, maquinaria de carpintería, concreteras. Vendo. Hago. Cambio. Calle 2 número 304. F-1805, Vedado. V-6

V-7 Automóviles y Accesorios

SE VENDE UN CAMION «Broadway» 3 y media toneladas, propio para almacén de víveres o carga de tabaco. Telf. XO-1377. V-7

VENDO CHEVROLET y Ford, «De-Soto», Marquetti, Buick, Nash. Gangas verdad, perfecto estado, todos garantizados. Están trabajando. Verlos, por la mañana, Oquendo y Estrella. Pregunten por Fanego. V-7

CHEVROLET CERRADO, 4 puertas, el 30, gomas 6 capas, nuevas, sobremedida, acumulador de un mes. Todo perfecto. Oquendo y Estrella, garage. Pregunten por Fanego. V-7

FIAT PEQUEÑO, MODERNO tipo, 514, cerrado, cinco asientos, 4 cilindros, lo más económico, gomas nuevas, pequeñas; chapa la más barata. Epígrafe A-. Solo ha caminado 10,000 millas. Particular, bien cuidado. Pintura flamante. Buen precio a plazos. Prado 5. V-7

AUTOMOVIL DE LUJO, Sedan, 8 cilindros, nuevo. Se regala. Garage «El Aguila», Vives 99. V-7

CAMION STUDEBAKER, caja cerrada, propio para cualquier inreparto. Está nuevo. Baratísimo. Flores 8, entrando por Buenos Aires, carbonería. Informes. V-7

CAMION White, cinco toneladas, carrocería para reparto víveres, completamente nueva, acaba de ser reparado y está en perfectas condiciones, tiene pagada chapa este año, encerado y herramientas completas, listo para trabajar, verse en el taller de los Hermanos González, Plasencia esquina a Benjumeda. Informan, Oficios 18, Larrea y Ayala, teléfono A-1334. Precio único, $750.

JULIO: EL MES de las Chapas. Desea vender Ford, Chevrolet. Particular, no importa. Adeudo pagarés. Asumo deudas. Si desea comprar Ford, Chevrolet 4 puertas, 2 puertas. Véame. Aguiar 95. Sr. Pérez. M-2270.

MOTOCICLETAS: Me retiro definitivamerte de este negocio, realizando en pocos días toda la existencia de motos. y accesorios, a cualquier precio, acaso nunca más tendrán los aficionados una oportunidad como la presente de comprar una motocicleta de fama universal, a precios increíbles. Los que tengan motos Harley Davison tiene la gran ocasión de reponer todas sus piezas gastadas, por muy pocos centavos, por tener de esta marca algunos miles de pesos. Este no es un anuncio de tantos para engañar al público. La correspondencia del campo: José Presas, Espada y San Lázaro. V-7

GRAN TALLER DE CHAPISTERIA

Reparación en general de radiadores, pintura «Duco», soldadura autógena, de Enrique Padilla Infanta 6, entre Jovellar y San Lázaro. Telf. U-7267. Esta casa pinta con «Duco» todas las reparaciones de los trabajos de chapistería, con precios muy reducidos y con toda garantía, en las reparaciones generales. Mi interés es que sea usted cliente para siempre.

V-8 Instrumentos de Música

PIANO DE MARCA muy conocida, garantizado sin comején, funcionamiento perfecto. Se vende en precio de verdadera ganga. San Rafael 141, bajos, entre Soledad y Oquendo. V-8

GRAN PIANO EUROPEO, está casi nuevo y a tono orquesta. Se da baratísimo, por tener que dejar el local. Dragones, frente al teatro Martí V-8

ORTOFONICA LEGITIMA «Victor», gabinete, muchos discos, $8.00; pianola «Aeolian», garantizada, sin comején, banqueta, 200 rollos, $45.00. Traer experto. Máquina «Singer», ovillo, $18.00. Sitios 37, bajos. V-8

PARTICULAR: VENDE GRAN piano moderno, nuevo, caoba, tres pedales, $55.00; todos mis muebles Arte Moderno, lámparas, adornos. Primera oferta. Salud 67, bajos, entre Campanario y Lealtad. V-8

VENDO ELEGANTISIMA pianola, último tipo, marca Stowers, con mandolina, espléndidas voces, sin comején, traer experto, costó $1,200.00. Se da en $55.00. Radio Victor $60.00. Indio 5. A-2826. V-8

RADIO VICTOR, último tipo, por breve embarque, $50.00 y el R. C. A., $25.00; Philips, $15.00; ortofónica, $5.00 Todos muebles, Indio 5. A-2826. V-8

VENDO elegante piano, flamante estado, moderno, grandes voces, $40: radio Majestic 1932, Superheterodino, gabinete, $65: un mes de uso. A-5704. Jesús del Monte 27, altos. Esquina Tejas. V8

AFINE SU PIANO, pianola por $2.50. Absoluta garantía. Virgilio Fernández, procedente de grandes fábricas europeas. Taller de reparaciones de pianos y autopianos. Zulueta 36 y medio. M-3040 V-8

V-9 Utiles de Oficinas

VENDO: 22 MAQUINAS de Singer, de diferentes clases, que proceden de un taller de confecciones, completas, Agustín Sancho, Muralla 18. altos V-9

V-11 De Animales

SE VENDE UN TORO «Jersey», legítimo, de 3 y medio años. Informes: Telf. F-4107. V-11

VENDO MULOS, CARROS y arreos de todas clases, caballos, mulos de monta, un burro semental de 7 cuartas, cesta de mimbre, cochecitos. TODO MUY BARATO, JARRO Y CUERVO, Marina número 3. Jesús del Monte. Telf. X-2876. V-11

V-12 Objetos-Varios

UNA MESA DE OPERACIONES, con cristales, vitrina moderna(hierro), lámpara luz alpina, esterelizadora eléctrica, y otros, se venden a como quieran pagar. San Rafael 141, bajos, entre Soledad y Oquendo. V-12

CASI SE REGALAN: Por embarcar su dueño la semana entrante: 1 refrigerador eléctrico; 2 alfombras y 2 juegos de sala. Gran ganga. Véalos en seguida en Avenida de Las Palmas número 4, Marianao. V-12

SE VENDE O SE CAMBIA por terreno, una lancha con su motor, de 25 caballos. Para más informes: Llamen al A-2682. V-12

SE VENDE un armatoste, mostrador de mármol, vidriera, demás enseres de bodega, todo nuevo. Informan, Belascoaín 107. V12

«GRAN OPORTUNIDAD». Por menos de la mitad de su valor. Se vende un refrigerador General Electric, tamaño grande, de una puerta, en perfectas condiciones. Está trabajando. Llamen: Telf. FO-1725. V-12

SE VENDEN

SE VENDE una máquina nueva, Singer, ovillo central, otra de uso, Aguila 164, altos, escalera caracol. V5

LOSAS DE SAN MIGUEL

Se venden hasta mil varas al precio de setenta a noventa centavos la vara, según la cantidad que se compre. Son de la mejor clase, en tamaños de 1-2 y 1-2 y de 1-2 x 1 vara. Calzada de Columbia esquina a la Avenida de América. Informes por los teléfonos M-7070 y M-7058. V2

JOSE MARQUES GIL

Agente Viajero Comercial. 15 años de práctica. Solicito representaciones sobre artículos de manufactura nacional, a base de propaganda, popular y comercial, como también, maíz, alcoholes, mieles, azúcar refinado, café, tabaco, aceites de oliva y lubricantes; estableciendo una ruta regular cada sesenta días de viaje, sobre los países Costa Rica, Santo Domingo, Haití, Puerto Rico y Panamá. Informes por correspondencia. Monserrate número 69, Habana, Cuba. V12

OFERTA extraordinaria. Ganga, vendo magnífica lancha de 20 pies, espléndida construcción. Motor Chevrolet, a prueba. $125. Dr. Corrales, Obrapía 21. V12

PARA EL HOGAR

PH-2 Reparaciones de Muebles

PARA reparar, esmaltar, barnizar sus muebles, llame Telf. F-4703. PH2

PH-6 Interés para el Hogar

SI SU BOMBA DE AGUA no sirve, yo la reparo o se la cambio por otra. Reparación de bombas y motores eléctricos, con existencia para suplir servicios. A. Zulueta, calle 2 número 304, Vedado. F-1805. Hago igualas. PH-6

PARA LAS DAMAS

PD-6 Interés para las Damas

SOMBREROS ELEGANTES a $1.00 y $1.25, últimos modelos, creaciones exclusivas nuestras. También preciosos sweaters de seda, desde $1.50. Casa «Venamí», San Rafael 1 y medio. PD-6

LIBROS E IMPRESOS

VENDO DICCIONARIO Enciclopédico de La Juventud, (20 tomos); Historia Universal, Cantú. $10.00. San Rafael 141, bajos, entre Soledad y Oquendo. L-e-I.

LIBROS BARATOS: COLECION moderna, de Conocimientos Universales, 13 tomos; Historia Natural, moderna, 13 tomos. Reina 116, librería. L-e-I.

GIROS Y LETRAS

CAJAS RESERVADAS

Las tenemos en nuestras bóvedas, construidas con todos los adelantos modernos y las alquilamos para guardar valores de los interesados. En esta oficina daremos todos los detalles que se deseen.

N. GELATS Y COMPAÑIA

106 Aguiar 108, esq. a Amargura.

DINERO E HIPOTECAS

SE OFRECE

DISPONGA HASTA $6,000.00 para hipotecas sobre casas, lugar céntrico, Habana, Vedado o sobre rústicas, inmediata esta ciudad. Interés módico. Pago mitad corretaje. Sr. Masvidal. M-6513. Z-S-O

DOL DINERO en pagaré con la firma de un propietario de casas, operación en el día, también en hipoteca al 7 por ciento, operación en 24 horas, hago operaciones sobre usufructos, nuda propiedad, condominio, bóvedas, Alberto Cuervo, Obispo 59, altos. M-1537. Zso

HIPOTECAS: NO PIERDA tiempo. Tengo dinero en todas cantidades, para La Habana, Vedado y Repartos. Interés, según garantía y situación. Operaciones rápidas. Seriedad absoluta. Quesada. Telf. F-5584. Z-S-O.

CREDITO DE $350, TRASPASO CON EL 25 o|o

Está bien garantizado por escritura pública. Informes, Arrojo, Belascoaín 50. Café El Sol. Zso

DISPONGO hasta $6,000 para hipotecas sobre casas, lugar céntrico Habana, Vedado, o sobre rústicas ,inmediata esta ciudad. Interés módico. Pago mitad corretaje. Sr. Masvidal. M-6513. Z-S-O.

CESION DE CREDITOS

Aproveche esta oportunidad para duplicar su dinero. Hipoteca de 45,000 pesos sobre 36 casas de mampostería, modernas, fabricadas en 3,600 metros. Buen lugar. Se cede por $25,000. Hipoteca de $12.00, casa moderna, calle 17, Vedado, $9,000.00; otra, Vedado, $10,000.00; esquina, calle 25, $8,000.00; otra, Refugios, dos plantas, moderna, $15,000.00, por $13,000.00. J. Delmonte. Habana número 82. A-2474. Z-S-O.

DINERO EN HIPOTECA: Tengo para colocar varias cantidades, del 6 al 8 por ciento de interés, en fincas urbanas y rústicas. Habana 55. Telf. M-7439. López. Z-S-O.

DINERO

Doy grandes y pequeñas cantidades en hipoteca, desde el 6 por ciento en adelante, para La Habana y sus barrios. También tengo para los Repartos. Operación rápida y absoluta reserva.

JULIO C GRANDA

Obrapía 33. Telfs. M-5921 F-5759 Z-S-O.

Z-S-T. Se Toma

TOMO $350.00 SOBRE propiedad, valor $5,000.00, inmediata a Toyo, (Luyanó). Pago $7.00 mensualer por urgente operación. Primera hipoteca. M-6680. Z-S-T.

TOMO $600 PAGANDO EL 15 o|o

Y a devolver en cantidades parciales, hay buena garantía. Informes, Arrojo, Belascoaín 50, café El Sol. Zst

TOMO $4,000.00 SOBRE FINCA en producción, idustrial y agrícola; medio kilómetro de frente a Carretera Central, cinco casas, aguada fértil. Valor ínfimo. $20,000.00. Otros informes: M-6680. Z-S-T.

TOMO $3,000 AL 9 o|o

Primera hipoteca sobre casa que vale $15,000, en gran calle, cerca de Belascoaín. Informes, Belascoaín 50, café, don Manuel. Zst

BANCOS: COMPRO LIBRETAS, Bonos del Asturiano, Bonos Mercado Unico, Centro Gallego, Bonos, Obligaciones del Gobierno y Bonos y Acciones de todas las Compañías, Compostela 111. Manuel Piñol. Z-S-T.

Dinero en Hipoteca

En todas cantidades, al tipo más bajo en plaza. Con la mayor reserva y prontitud.

MIGUEL F. MARQUEZ

Empedrado No. 16, altos, esquina a Cuba

ENSEÑANZAS

E-1 Academias

INVESTIGUE

«College of Profesional Acounting of Washington, en conexión con «Lessons by Post». Famosos cursos por Correspondencia en español. Teneduría, Alta Contabilidad, Lenguas, Taquigrafía, Mecanografía, Gramática, Ortografía, Preparatoria, etc. Garantía absoluta. Cuotas módicas mensuales. Diplomas. Aprenda en su casa, en horas libres. Pida folletos gratis a la «Academia Lessons by Post», Neptuno 24, altos, Habana. E-1

ACADEMIA pedagógica. Director: doctor A. Aguayo. Línea 17, Vedado. Preparación de aspirantes al magisterio para las oposiciones de agosto próximo. Profesores de muchas experiencia y reputación. Las clases comenzarán el 5 de julio próximo a las 9 de la mañana. E-1

APRENDA USTED

Ortografía Práctica, Gramática, Mecanografía, Aritmética, Contabilidad, Correspondencia Comercial, etc. Cursos absolutamente prácticos por Correspondencia, garantizando enseñarle o devolvermos su dinero. Millares alumnos satisfechos en todas partes. Solicite hoy mismo amplios informes libremente. Gran Academia «Mercurio». Dragones 42. Habana. E-1

«ACADEMIA INTERNACIONAL» Rápidamente. Experta Profesora (corte sistema «Alemany». Estudios facilísimos. Expido título. Precios convencionales. Vendo método. Domicilio y Correspondencia. Autora: San Lázaro 131. A-7044. Sucursales, F-3701. U-7997. U-2730. Vista Hermosa B, Cerro. E1

CORTE Costura. Modista titular, sistema Parrilla, hace por figurín toda clase trabajos, confecciones y modes. Da clases día y noche, precios situación. Visíteme y saldrá complacida de su vestido. Aprenda hacer su ropa. Neptuno 24, frente cine Encanto. A-5977.

GRAN ACADEMIA Comercial, inglés, taquigrafía, mecanografía, aritmética y teneduría de libros. Director: Luis B. Corrales, Reina 113. Enseñanza personal, sólida y rápida. Obsequio: Clases Mecanografía $1.00 mensual. Fundada en 1894. E-1

E-5 Profesores

INGLES, TAQUIGRAFIA (Inglesa y Española), Teneduría de Libros, Cálculos Mercantiles, Caligrafía, Ortografía, Mecanografía, Dibujo Lineal y Mecánico. Clases a domicilio, por el Profesor F. Heilzman, Reina 30, altos. Telf. M-9247. E-5

PROFESORA DE CORTE y Costura, Sistema «Serra». Doy clases a domicilio. Doy títulos en un mes. Me hago cargo de toda clase de costura. Saco moldes a medida. F-6241. E-5

PROFESORA DE INGLES, de Londres, Inglaterra, con gran experiencia. Clases colectivas e individuales. Telf. F-3879. E-5

INGLES, TAQUIGRAFIA, Contabilidad Analítica, moderna, mecanografía, Gramática, Matemáticas, Literatura, Preparatoria, Profesor Lista, procedente de Universidad. Mucha práctica. Excelentes referencias. Honorarios de situación. Informes: Telf A-5974. E-5

BAILES: Prof. Chileno R. CAÑAS Danzón, son, fox, blue, tango. Aprendizaje rápido. Doy práctica con la enseñanza. Bailes de teatro. Seriedad, Competencia. Clases a todas horas. Empedrado 60. E-5

INGLES

Enseñado por profesora americana. Sorprendentes resultados en pocas semanas. El discípulo leerá, escribirá y hablará el inglés en breve tiempo. Lecciones a domicilio, también. Miss. Kapan. «Gran Hotel», Teniente Rey y Zulueta. M-9896. E-5

TOQUE PIANO DE OIDO. Método fácil y fascinante. Enseño a tocar melodías populares. Instrucciones en español, curso $1.00. Escriba a Don Mc. Donald, 117 Masterson Avenue. Fort Wayne, Ind. E. U. A. E-5

INGLES: PROFESOR americano, con dos títulos, métodos más rápidos, prácticos, modernos, Malecón 37, altos y San Lázaro 114, altos. M-3405. Duncan Thomas. E-5

DE INTERES GENERAL

HAGASE FILATELICO. Coleccione sellos que es la diversión más instructiva y provechosa. Le brindamos: Un album con espacios para 3,500 sellos y más de 1,600 grabados. Un paquete de cien sellos diferentes. Mil papeles engomados para pegar sellos. Una pinza. Un lente de aumento. Todo por $1.00. Pedidos del interior, $1.20 en giros postales. Casa Filatética «Lily», Obispo 121, Habana. I-G.

ACERQUESE A LAS PERSONAS DEL IDIOMA INGLES CON SU ANUNCIO CLASIFICADO

Los lectores de estos periódicos impresos en inglés son personas que compran y tienen el dinero para comprar

PRECIOS REDUCIDOS

25 palabras, 30c. el primer día. 10c. cada día adicional

25 y 35 palabras, 45c. el primer día 15c. cada día adicional

35 y 45 palabras, 60c. el primer día. 20c. cada día adicional

Para más de 45 palabras pida precios

PRUEBELOS Y VERA LOS BUENOS RESULTADOS

THE HAVANA POST & Evening Telegram

TRASLADO LAS EXISTENCIAS de la ferretería «La Isla de Cuba», para la sucursal («La Complaciente»), en la Calzada del Cerro número 559, refundiendo en una sola casa el negocio, lo que comunico por este medio a mis clientes. Avelino Suárez. I-G.

SE GRATIFICARA

A la señora vestida de claro con sombrero obscuro que encontró unos cupones en la calle de Aguiar, próximo a Obispo, por su molestia, si los devuelve al señor San Juan, en Aguiar 75, (Banco), Telf. A-1141, y así evitará una importante pérdida a su propoetario para quien sólo tienen valor. Pérd.

AGENCIA INMIGRACION Hondureña. Organismo oficial. Necesitamos agricultores, capitalistas e industriales. Información sobre inversiones y oportunidades, Oficina: Manrique 2, esquina Malecón, altos, 3 a 5 p. m. I-G.

¡¡EXTRANJEROS!! RETRATOS oficiales para el Registro de la Secretaría de Gobernación. Cuatro por 40 centavos. Fotografía Medina. Abierta día y noche, hasta las 10 p. m. Avenida de Bélgica (Egido) 2-A., entre Monte y Corrales. I-G.

¡OJO! ¡OJO PROPIETARIO! El único que garantiza la completa extirpación del comején, usando el mejor procedimiento y gran práctica, 10 de Octubre 534. Telf. I-3302. A. Piñol. I-G.

M.E.C.D. 2016

Julio, 3 de 1932 — DIARIO DE LA MARINA — Ejemplar, 5 Centavos

Enorme responsabilidad de las naciones ante la conferencia de Londres

ALBERT LONDRES

(Por LUIS G. SEPULVEDA)

Trágicamente acaba de morir Alberto Londres, el primer periodista de Francia, y uno de los primeros en el elenco del diarismo mundial.

Bien conocida era la labor de este gran reportero de sucesos internacionales desde que en páginas inolvidables descorrió el velo que cubria la ignominia de «El Camino de Buenos Aires». Fué a causa de esas tremendas revelaciones sobre la trata de blancas que la Liga de Ginebra tomó cartas en el asunto estableciendo un Comité especial que bastante ha logrado hacer como cura a ese mal.

Años después el genial reportero se trasladó a Chicago, a vivir en el distrito del hoy destronado «Al» Capone, y como fruto de sus observaciones del hampa norteamericana el mundo leyó ávidamente el libro «Dos meses en Bandidaje», que aún hoy continúa multiplicando sus ediciones en todas las lenguas vivas de la tierra.

Vinieron luego sus expediciones al Africa Central, su viaje a Rusia, con el correspondiente reportaje sobre las tragedias ignoradas del pueblo eslavo que está pereciendo a razón de tres millones de habitantes por año—treinta millones de víctimas en los últimos dos lustros —y sus encuestas sobre la rebelión de la India, sobre la interminable guerra en China, y sobre la esclavitud organizada oficialmente en la llamada «República» de Liberia.

Ya antes de que Alberto Londres conquistara un renombre internacional con su Camino de Buenos Aires, Europa había sabido a través de los artículos del entonces joven periodista, la verdad de lo que estaba pasando en Marruecos bajo el absurdo sistema de colonización española que imperó allí hasta el final del caudillaje de Ab-el-Krim.

Además, no hubo caso de alguna resonancia, ya fuera Conferencia internacional, revolución, golpe de Estado o simple drama policíaco, que no fuera reporteado por Londres en los diarios parisinos. La síntesis descriptiva, la originalidad, la justeza de colorido y de expresión de sus adjetivos y el preciso enfocamiento de las fases que los otros no veían, fueron las características que lo colocaron a muchos codos sobre el nivel de los más famosos entre sus colegas de Francia y demás naciones de la Europa continental. Por esto cuando estalló la guerra chino-japonesa de hace unos meses—guerra que asesinó muchos miles de hombres sin que ni siquiera se llegara a declarar—«Le Journal» de París procedió a enviar al lugar de los acontecimientos a Alberto Londres. Quien esto escribe tuvo oportunidad de conocer al ilustre periodista poco antes de que partiera con rumbo a Shanghai, y luego siguió día tras día sus reportazgos cablegráficos sobre la guerra extremo-oriental. Todos ellos, obras maestras de aguda observación, de agilidad descriptiva y de fino manejo de la ironía, quedará como muestrario de lo que debe ser el reportaje en el diarismo contemporáneo. Una sola de las frases de Londres al llegar a Shanghai y observar a vista de águilo el conflicto, fué definitiva, y sobre todo sentó para siempre la imposibilidad de una conquista japonesa de China: «El apetito del Japón—dijo Londres poniendo las palabras en labios de un chino —es más grande que su boca».

Aquel «disgusto» chino-japonés terminó sin terminar—como también había existido sin existir, al menos oficialmente—y Alberto Londres emprendió la ruta del regreso, que para él resultó ser la del viaje final. Tomó pasaje en el «Georges Phillipar» con rumbo a Marsella y no alcanzó a llegar porque se quedó en la rada de la Tragedia.

La verdad de su fin aún no se sabe, y quizás no se sepa nunca. Al principio se creyó que se hubiera salvado en alguno de los barcos que ocurrieron a recoger a los náufragos, y más aún, muchos nos hicimos la ilusión de que el desastre le serviría al Príncipe de los Reporteros para un nuevo reportaje sensacional. Desgraciadamente la fatalidad quiso otra cosa y Londres pereció en la catástrofe. Sin embargo, la vorágine que lo absorbió borrando todo rastro físico de su persona no consiguió destruirlo por completo porque de su genio nos quedaron las normas de lo que debe ser el gran reportaje moderno. Y después de todo, nos demostró que el mar, móvil e inmenso, era la única tumba digna del espíritu inquieto y de la magna personalidad de Alberto Londres, para que ni aún en la muerte se le pudiera condenar al manoseado «Requiescat in Pace». Además, en esa tumba, como en la vida, Alberto Londres seguirá obedeciendo al imperativo ineludible de viajar y viajar...

Roma, Italia, Mayo de 1932.

Copyright 1932 by Pallas Features Syndicate. Prohibida la reproducción.

LO QUE TENDRA QUE HACER LA CONFERENCIA DE LONDRES

Tendrá que proponer medios capaces de aumentar los precios del mundo sin dejar el cambio en una anarquía de indiferencia, tendrá que hacer los cambios monetarios más elásticos sin ignorar la necesidad soberana del patrón oro, tendrá que restaurar la confianza en los contratos sin impedir un nuevo flujo de circulación demográfica entre los continentes.

¡Qué tarea tan enorme para los gobiernos, para los bancos de emisión, para los jefes de la industria y del comercio! ¡Qué responsabilidad más tremenda para las élites económicas del planeta!

Sin embargo, jamás ha sido más imperiosa esa tarea; jamás han aparecido sus obligaciones con carácter más dramático. Si estos hombres-claves no aciertan por excesiva prudencia o por excesiva especialización en la misión de organizar la energía internacional, surgirá la revolución desde abajo al enterarse de la impotencia por parte de los poderes directores.

La conferencia de Londres no debe fracasar, pues su fracaso dejaría libre el campo al derrocamiento anárquico de las nacionalidades y al comunismo.

Las delegaciones de España y de otros siete países se unieron para pedir acuerdos definitivos sobre desarme

Los delegados japoneses han recibido ayer instrucciones de su Gobierno, para que rechacen de modo terminante las proposiciones para el desarme, formuladas por Hoover

GINEBRA, julio 2 (US.)— Ocho delegaciones a la conferencia del desarme se unieron hoy para pedir que se adopte algún acuerdo definitivo en relación con el asunto que las ha reunido en esta ciudad.

Los representantes de España, Dinamarca, Noruega, Suecia, Bélgica, Checoeslovaquia, Holanda y Suiza, visitaron a Mr. Arthur Henderson, presidente de la conferencia, y le recomendaron «que se realizara algo definitivo inmediatamente».

No obstante este brote de entusiasmo, existen motivos para creer que el plan del presidente Hoover, proponiendo la reducción de los armamentos en una tercera parte, será archivado hasta después del receso veraniego.

Al hacer constar sus demandas, las ocho delegaciones manifestaron que sería inútil poner a discusión «el plan Hoover» porque solamente conduciría a una nueva paralización de las negociaciones. Los delegados solicitaron de Henderson que convoque a la Comisión general para que trate de aquellos puntos sobre los cuales es posible que recaiga algún acuerdo como son la abolición de los bombardeos aéreos y la guerra química, la limitación de los presupuestos de guerra y la creación de una comisión permanente del desarme.

Sir John Simon, secretario de Estado británico, propuso que las cinco grandes potencias navales representadas en la conferencia de Londres se reúnan informalmente en Ginebra el martes de la semana próxima aplazando de esta manera toda acción acerca del plan Hoover.

Tan pronto como Gibson se enteró de lo que sucedía, se trasladó inmediatamente a Lausana para celebrar una conferencia con el primer ministro J. Ramsay MacDonald, de la Gran Bretaña, y después regresó a Ginebra para dar cuenta a Washington.

JAPON DA INSTRUCCIONES CONTRA EL PLAN DE DESARME DE HOOVER

TOKIO, Japón, julio 2 (US.)—El ministerio de Estado japonés ha dado instrucciones a Tsuneo Matsudaira, su principal delegado en la conferencia del desarme de Ginebra, para que rechace terminantemente el plan propuesto por el presidente Hoover para la reducción de una tercera parte de las fuerzas militares navales y aéreas.

En la orden dada a Matsudaira concurrieron el ministerio de Estado así como los de Guerra y Marina.

Con anterioridad cada uno de dichos departamentos había manifestado separadamente su oposición al plan del presidente de los Estados Unidos; pero las instrucciones que se dieron hoy a Matsudaira son la primera resolución oficial que adopta el Gobierno japonés.

INGLATERRA SOMETERA A GINEBRA UN PLAN DE DESARME

LONDRES, julio 2 (US.)—El Gobierno británico está dispuesto a someter a la conferencia de Ginebra la semana próxima, un plan de desarme que tiene mayor alcance que las proposiciones del presidente Hoover, según informará mañana el periódico «Sunday Dispatch».

Ese periódico, que es propiedad de Lord Rothermere, uno de los grandes magnates del periodismo inglés, está íntimamente relacionado con el primer ministro Mac Donald. El periódico da a conocer el plan del Gobierno inglés en la forma siguiente:

Abolición de toda la artillería terrestre de gran alcance, excepto los cañones montados en las fortalezas.

Abolición de todos los aeroplanos bombardeadores.

Abolición de todos los buques de guerra de más de diez mil toneladas.

Abolición de los submarinos, y en caso de que esto no sea posible, limitación de los sumergibles a ciento cincuenta toneladas cada uno.

Abolición de los buques portaaeroplanos.

Reducción de las fuerzas aéreas en la mitad.

Reducción de los ejércitos continentales, reteniendo la Gran Bretaña sus actuales efectivos a causa de que está sosteniendo un ejército menor que el de Francia.

Prohibición del uso de los tanques, retención de los tanques pequeños de menos de veinte toneladas y prohibición de fabricar y emplear gases venenosos.

Calcule que la Gran Bretaña, mediante la adopción de este plan, tendría una economía de más de ciento cincuenta toneladas, o sea diez veces la cantidad que ahorraría con el plan Hoover.

LOS DELEGADOS AMERICANOS NO MIRAN CON FAVOR EL PLAN SOMETIDO A LA CONFERENCIA DE LA SANA

WASHINGTON, julio 2.—US.—La proposición hecha en la conferencia de Lausana, al efecto de que los gobiernos europeos lleguen a un acuerdos sobre las reparaciones para someterlo a la aprobación de Wáshington, no fué bien recibida por los delegados americanos hoy.

Los funcionarios del gobierno no pueden discutir el asunto de las reparaciones. Consistentemente han negado que exista relación entre las reparaciones y las deudas de guerra y que el Gobierno recibe pagos por reparaciones ni tiene interés en ellos. La opinión general es que cualquier plan de Europa para ligar los dos asuntos tendría malos efectos políticos en este país.

El gobierno ha manifestado repetidas veces que no puede tratar la cuestión de las deudas colectivamente.

El hijo de los esposos John Barrymore hace espléndido debut ante el lente

Durante su larga carrera en las tablas y en la pantalla, John Barrymore jamás ha dado tanta expresión a su voz como cuando el fotógrafo lo sorprendió pronunciando las tres palabras: «Sonríe para papá». Pero John Blythe Barrymore, de un mes de edad, no le hizo el menor caso a su ilustre padre. El joven John nació el 4 de junio en el hospital Bueh Samaritano de Los Angeles y éste es su debut ante el lente.

"Esta convención, vuestro candidato y el pueblo americano quieren que se revoque la ley seca". - *Roosevelt*

Manifestó ayer en su discurso-plataforma que sus deseos eran ser honrado y echar abajo toda hipocresía. «Romperemos muchas tradiciones tontas», dijo al exponer sus proyectos

CHICAGO, julio 2. (U. S.)—Franklin D. Roosevelt, inauguró hoy oficialmente su campaña presidencial, al aceptar la nominación del partido demócrata y comenzar su análisis de los puntos principales de la campaña.

En un fogoso discurso ante la convención planteó el programa que él y su compañero de candidatura, John N. Garner, someterán a la aprobación del pueblo.

Garner fué nominado por aclamación hoy. No hubo oposición de ningún género al popular tejano, presidente de la cámara de representantes.

La dramática aparición de Roosevelt ante la convención marcó el punto culminante de la misma. El candidato electo llegó por avión de Albany para dirigir la palabra a los delegados. Un gentío inmenso dió la bienvenida al gobernador en el aerodromo de Chicago y miles más aplaudieron delirantemente cuando hizo su aparición en la tribuna del estadío. La concurrencia prorrumpió en vivas atronadores al anunciar Roosevelt que aprobaba completamente la plataforma del partido.

«La acepto 100 x 100», dijo.

Felicitando a la convención por su declaración a favor de la revocación de la Ley Seca, Roosevelt dijo:

«Esta convención quiere la revocación». «Vuestro candidato también la quiere, y tiene confianza en que el pueblo americano también la quiere». La concurrencia aplaudió estrepitosamente estas francas declaraciones de su candidato presidencial.

Roosevelt declaró que sus intenciones eran: «ser honrado y echar abajo toda hipocresía en la campaña presidencial» y que: «no habría acción a ciegas'. El gobernador continuó diciendo: «Romperemos muchas tradiciones tontas y dejaremos que los republicanos rompan sus promesas».

Roosevelt prometió hacer todo lo posible para reducir el tipo del interés para ayudar a los agricultores y a los pequeños propietarios de fincas rústicas a «barrer ese espectro de inseguridad que aparece actualmente ante millones de nuestros conciudadanos».

La plataforma, agregó, protegerá a los hombres de negocios así como a los obreros de los Estados Unidos. Invitó a los primeros «a olvidar lo pasado y a sentarse con los demócratas con el fin de planear la restauración del comercio mundial».

Roosevelt dió a conocer sus ideas acerca de la crisis del trabajo, los impuestos, los bancos y otras cuestiones que serán objeto de la campaña.

«Millones de americanos diseminados por la tierra, en las granjas y en las pequeñas aldeas desean saber hoy si retornará el antiguo standard de vida», declaró Roosevelt poniendo gran vehemencia en sus palabras y después agregó:

«Esos millones no pueden, no deben esperar en vano».

«Me comprometo a hacer algo nuevo en provecho del pueblo americano.

«Todos los que estamos aquí reunidos seamos los profetas de un nuevo día, organicemos aquí nuestra cruzada para entregar al gobierno de la nación al pueblo americano».

Walsh declaró en receso la convención sino die a las 6.51 de la tarde, mientras el órgano ejecutaba «Anchor-s Aweight», la canción marina en honor del tiempo en que Roosevelt fué subsecretario del departamento de Marina de los Estados Unidos.

Roosevelt permaneció en la tribuna sonriendo a la multitud que daba vueltas a su alrededor De su frente manaba abundante sudor. Inmediatamente después el órgano comenzó a ejecutar el nuevo himno democrático «Vuelven los felices días'.

Roosevelt abandonó el Hall para regresar al hotel Congress, donde tenía que dirigir la palabra a la Comisión Nacional y designar a James A. Farley, que ha sido su manager en la convención, para presidir la comisión citada.

Aunque sus deberes como primer ejecutivo del Estado de New York ocupan la mayor parte de su tiempo, el gobernador manifestó que haría varios viajes cortos a distintos luyares del país, para saber las impresiones del pueblo sobre los problemas de la nación.

CHICAGO, julio 2. (U. S.) — La retirada de las fuerzas de Tammany después de su derrota en la batalla contra Roosevelt no es cosa nueva para la famosa sociedad política. Hace cuarenta y ocho años que perdió otra batalla para evitar la nominación de otro gobernador neoyorquino (Cleveland) y se retiró en desorden del campo de batalla.

Esta dramática derrota es paralela a la sufrida en aquella ocasión, con una pequeña diferencia. El Tammany de los días de Cleveland por último se puso del lado de éste pero trató de derrotarlo en las elecciones. La actitud momentaria del Tammany de nuestros días puede traer consigo una acción semejante o provocar un movimiento parecido al que siguió a la nominación de William Jennings Bryan hace treinta y seis años. Si esto ocurre será una batalla entre conservadores y radicales.

Las amenazas lanzadas por «el batallón de la muerte», que no rindió sus armas después de la derrota, dió nueva vida a la idea de que Smith trataré de organizar una revuelta, financiada y respaldada por Wall Street, para ayudar a Hoover en su campaña de reelección, como el menos de los males políticos.

Esta idea es ridiculizada por las fuerzas que por último se unieron a Roosevelt pero es una de los posibles resultados de su elección. El núcleo que compondría esta campaña a favor de Roosevelt es numéricamente pequeñísimo y falto de coordinación.

Unicamente ocho Estados, el mismo número que dió la nominación a Smith hace cuatro años, estaban representados en el voto de la minoría contra cuarenta Estados que dieron sus votos a Roosevelt. Con esta débil ayuda es muy dudoso que Smith pueda tener éxito si sigue los consejos de sus amigos de Wall Street. La conducta de Smith en los últimos momentos de la convención demostraron que éste es un mal perdedor. Hasta el momento de salir de Chicago esta tarde, Smith no había mandado su felicitación a Roosevelt, a pesar de los consejos de sus amigos.

WASHINGTON, julio 2.—US.—Un hombre de mediana estatura con brillantes ojos azules y frondosas cejas blancas, se paseaba por los jardines del Capitolio esta tarde beneficiándose con los saludables rayos solares, aparentemente indiferente a los problemas políticos de la nación.

Este hombre era John N. Garner de Oyalde, Texas, presidente de la Cámara de Representantes y candidato a la vice presidencia por el partido demócrata.

El único comentario hecho por Garner referente a su nombramiento fué incluido en el telegrama que envió al representante Sam Raybur de Tejas, que decía:

«Comunique a los demócratas reunidos en Chicago, mi agradecimiento por el honor que me extienden y la confianza que en mí demuestran. El privilegio y honor de verme asociado con nuestro gran leader Franklin D. Roosevelt, son objeto de orgullo para mí. Bajo su estandarte y su guía el gobierno será restaurado al pueblo antes del 4 de marzo de 1933.

El fracaso de la conferencia económica mundial en Londres, sería el triunfo del comunismo en el mundo -dice el senador francés Henry Berenger

Dice que los optimismos emanados de la Conferencia y Plan de Young, auguraban una era de prosperidad para el mundo, cuando tales vaticinios fueron el principio del desastre

PARIS, julio 3 US.—Henry Berenger, presidente de la Comisión de Relaciones Exteriores del Senado francés y exembajador en los Estados Unidos, ha escrito el siguiente artículo para Universal Service:

«Un gran esfuerzo internacional se está haciendo contra la depresión económica qu ha estado debilitando al mundo durante más de dos años, no solamente por el Presidente Hoover y el Rey Alberto de Bélgica, que han publicado solemnes mensajes conteniendo avisos y proposiciones sino también por parte de los parlamentos de las distintas democracias.

Estos parlamentos han multiplicado sus deliberaciones acerca de ese asunto, y al mismo tiempo se han reunido conferencias de técnicos con la misma finalidad, bien bajo los auspicios de la Liga de las Naciones en Ginebra o por el Banco Internacional de Arreglos y Pagos en Basilea.

Sin embargo, no obstante la utilidad de estas distintas manifestaciones, no se ha logrado curar ni suprimir la misteriosa enfermedad que está descomponiendo o todo el planeta.

La baja de los precios de la materia prima continúa su labor desmoralizadora; los habitantes del mundo persisten en consumir menos de lo que producen. En vano disminuye la producción y aumenta el desempleo. El consumo sigue siendo inferior a la producción y aumenta el acaparamiento del dinero.

EL DIAGNOSTICO Y CURACION DE LA ENFERMEDAD

Deben hacerse esfuerzos, por tanto, para estudiar más profundamente la causa de la enfermedad, a fin de hallar su curación. A esto es a lo que aspiran el primer ministro MacDonald y el primer ministro Herriot, el secretario de Estado Stimson y el primer ministro Mussolini y otros cuando se anunció la próxima reunión en Londres de una conferencia económica internacional con el objeto de diagnósticar y tratar la depresión. Esta próxima reunión no tiene precedentes en la historia.

Es indudable que será bueno no dar demasiadas alas a la esperanza con relación a la próxima conferencia después de la serie de decepciones que hemos sufrido. No debemos esperar demasiado, y si un ejemplo puede servir para el caso bástenos el que dieron los técnicos que redactaron el Plan Young.

Eran con toda seguridad los más inteligentes y más brillantes técnicos del Universo: Owen D. Young, Franqui, Moreau, doctor Schacht, Pirelli y otros.

Terminaron su minucioso estudio de las cifras y razonamientos con esta profecía:

«Si los gobiernos adoptan nuestras conclusiones y las naciones se atienen a ellas, entonces, se iniciará una era de prosperidad sin precedentes para toda la humanidad».

EL PLAN YOUNG, COMIENZO DEL DESASTRE

Apenas habían escrito esta frase final y no bien pusieron los gobiernos en práctica el informe, cuando comenzó para toda la humanidad el empobrecimiento sin precedentes que presenciamos.

Tal experiencia, que data solo de hace tres años, debe servirnos a todos, estadistas y técnicos, para proceder con mayor cautela en los preparativos de la nueva conferencia internacional de Londres.

Es posible, sin embargo, que las potencias europeas reunidas en Lausana lleguen a algún acuerdo práctico a base de un arreglo aceptable de

HENRY BERENGER

las reparaciones que, en virtud del convenio Hoover-Laval de 25 de octubre de 1931, sirva de prefacio a la solución europea de las deudas inter-aliadas.

La conferencia de Londres podrá eliminar de su programa esa espina de la última guerra. Pero ¿puede decirse lo mismo acerca de la necesaria revisión de los aranceles en todo el mundo?

¿No es la super-posición y el antagonismo de esos aranceles el caso más virulento de la presente crisis?

Prohibir a la conferencia de Londres que trate de los aranceles es como impedir que un médico trate los órganos enfermos de su paciente.

¿Qué es lo que debe hacerse con respecto a la crisis que debilita al mundo? Se trata de una cuestión de restablecimiento de la libre circulación de los cambios para traer el resurgimiento de los mercados, de los cuales depende el aumento de los ingresos nacionales y la nivelación de los presupuestos de cada país.

LA CONFIANZA ES CREADORA Y MANTENEDORA DEL CREDITO

Sólo entonces renacerá la confianza entre los pueblos: esta es únicamente la creadora y única mantenedora del crédito internacional.

Uno de los mejores historiadores de la nueva generación americana M. Bernadotte Schmidt, ha demostrado recientemente en su admirable obra «¿Cómo nació la guerra?», que la causa primordial de la guerra de 1914 a 1918 radica en el conflicto de los principios de la nacionalidad, en el desenvolvimiento del internacionalismo.

Ahora este conflicto asume sus caracteres más agudos, la forma más infecciosa, en sus aranceles. Los siglos décimo nono y vigésimo resucitaron y santificaron a las naciones, y no cabe duda que ha sido un acierto, pero las naciones crearon varias decenas de millares de millas de aduanas adicionales, y esto ya no es tan acertado.

Un exagerado proteccionismo ha ido, pues, contra los efectos de un internacionalismo con control, con el resultado de guerras de tarifas y cuotas en todas partes, alza en el costo de la producción, baja de las compras, parálisis en los medios de cambio y transporte, cierre de los mercados, colapso del crédito, crisis del trabajo, y finalmente la muerte gradual de la industria y el comercio.

LA MUERTE LENTA DE LA ACTIVIDAD HUMANA

Ahora, esta muerte lenta de la actividad humana en todas partes, ha traído la baja de los ingresos en todos los presupuestos del mundo. Este es el principio, la causa moral de los enormes déficit de los presupuestos que han paralizado a los ministros de Hacienda de todos los Estados, sean europeos, americanos, africanos u oceánicos, porque en todos los Estados la causa es la misma.

La baja en la recaudación de tributos directos e indirectos, la baja de los beneficios comerciales e industriales, la baja de los impuestos sobre las acciones, la baja de la renta de la propiedad y de los monopolios —y los gastos de los servicios sociales y de la defensa nacional en aumento.

Los presupuestos nacionales ya no parecen ciclos cerrados como lo eran antes de la catástrofe de 1914, sino como los círculos concéntricos del mismo remolino. Ya no son cerrados sino esferas comunicantes; no son los vasos cerrados de otros años, dentro de los cuales los ciudadanos de la misma nación discutían libremente entre sí los mejores medios de imponer tributos y de participar en los gastos

La Conferencia de Londres tendrá que proponer medios de aumentar los precios, hacer los cambios monetarios más elásticos y que restaurar la confianza en los contratos

Son vasos comunicantes, cuyas múltiples reacciones proceden de otros países, modificando, alterando y dictando la independencia de cada Estado.

De esta suerte, la noción de la soberanía presupuestal se ha transformado de igual modo que la idea de la soberanía nacional.

Esta nueva ley del mundo presente es aún más sensible en los ministerios de Hacienda de cada Estado. Estos ministerios estaban antes bien cerrados contra presiones extrañas. Hoy son cajas comunicantes, donde la circulación de la riqueza en los últimos años se ha efectuado con tal ritmo interrumpido de violentas transferencias que constantemente crean dificultades al dinero, elevan el costo de la producción y de la venta, ponen en grave aprieto los balances de las empresas y deforman la base de los ingresos.

LA INDEPENDENCIA ECONOMICA DEL MUNDO

Cuando se recuerda que desde 1917 los Estados Unidos han prestado más de 22 mil millones de dólares a Europa, más de 5 mil millones a la América Central y del Sur, más de 3 mil millones al Asia, y que Alemania se ha tragado más de 15 mil millones de reichsmarks en empréstitos privados y públicos, que los Estados de la Europa Central han absorbido el equivalente de casi mil millones de dólares, que Italia ha podido nivelar sus presupuestos gracias únicamente a las inversiones americanas, que la propia Gran Bretaña se ha visto obligada a ceder un cuarto del valor de la libra esterlina a la endósmosis universal, ¿cómo es posible dudar de la absoluta interdependencia de la economía del mundo?

El resultado de la ciencia y la velocidad, multiplicado por la última guerra y acelerado por la mezcla colonial de razas y la comunicación de democracias, es el intercontinentalismo. Este es hoy la fórmula del mundo moderno, y deben buscarse soluciones intercontinentales para los problemas planteados por la crisis a la economía de todas las naciones.

La conferencia de Londres es una responsable indicación de las soluciones intercontinentales, pero triunfará sólamente en el caso de que use de la mayor prudencia que tan complicado problema exige.

LOS VETERANOS PEDIRAN AYUDA A F. ROOSEVELT

Buscan la ayuda del candidato demócrata, convencidos de que no se la prestará el Gobierno

WASHINGTON, julio 2 (US.)—El leader de los veinte mil veteranos desocupados acampados en esta ciudad, pedirá personalmente al candidato Roosevelt que use de su influencia para auxiliar a sus camaradas.

Convencidos de que su causa no progresará en manos de Hoover y del presente Congreso, el comandante Waters se decidió a buscar la ayuda del candidato demócrata.

Los arreglos para celebrar la entrevista entre Roosevelt y el joven leader de los veteranos, están a cargo del gobernador Woodring, de Kansas, leader de la facción pro-bono de la Convención Demócrata.

Este nuevo plan fué anunciado por Waters después de la demostración hecha por quince mil miembros decepcionados de su ejército que se reunieron ante el Capitolio en señal de protesta por la suspensión de la sesión sin haber obrado en el asunto.

El Congreso suspendió la sesión hasta después de las fiestas del 4 de julio, pero Waters anunció que su ejército volverá el martes para reanudar la pelea. Mientras tanto, seguía formulando los planes para celebrar un desfile el lunes por la Avenida Pennsylvania, para impresionar a Hoover con la apariencia harapienta y triste de los veteranos.

FARLEY ELECTO PRESIDENTE DEL COMITE NACIONAL DEMOCRATA

CHICAGO, julio 2.—(US).—James A. Farley fué electo esta noche presidente del comité nacional demócrata, en sustitución de Joan J. Raskob de New Yor.

Farley al tomar en sus manos la dirección de la campaña de Roosevelt-Garner, continúa los esfuerzos que ha venido haciendo desde 1930, para ayudar a Roosevelt a ganar su puesto de gobernador

EL CONFLICTO DE LA PULLMAN ESTA RESUELTO

Han llegado a Ciudad México mil cien estudiantes de las diversas ciudades del país

MEXICO, julio 2.—(US).—Después de tres días de huelga los obreros de la compañía Pullman arreglaron hoy sus dificultades. Esta noche se reanudará el servicio internacional en los trenes entre esta capital y Laredo, Tejas.

La compañía no ha dado a la publicidad aun las bases del acuerdo con sus obreros, quienes fueron a la huelga en señal de protesta contra la propuesta reducción de jornales y personal.

ESTUDIANTES MEXICANOS LLEGAN A LA CAPITAL

MEXICO, julio 2.—(US).—1.100 estudiantes de la escuela de verano de la Universidad de Mejico, procedentes de varios puntos de los Estados Unidos, llegaron hoy a la ... de Laredo.

Los Ferrocarriles Nacionales de México facilitarán los medios de transporte hasta la capital de la república.

EN ESPAÑA, DE RECORRIDO MISS R. CHATTERTON

La artista del cine negó que su objeto fuese el de plantear el divorcio

MADRID, julio 2.—(US).—Ruth Chatterton, estrella cinematográfica, desmintió hoy la noticia de que se hallaba en España para conseguir su divorcio de Ralph Forbes, su presente marido, pero admitió que los trámites se estaban corriendo en Reno, Nevada.

La admisión de Miss Chatterton confirma los rumores que hace tiempo venían circulando

La actriz manifestó que su viaje era simplemente de turismo y que esperaba visitar Córdoba Granada y Sevilla, las más pintorescas y románticas ciudades españolas.

Después de su viaje regresará a los Estados Unidos para filmar una película con Forbes, añadiendo que su divorcio no afectaría su amistad profesional. No dijo cuando empezaría a filmar la nueva producción.

CUESTION DE DERECHO

Por GASTON MORA

Los dignísimos Magistrados, muy inteligentes y de gran experiencia judicial, que forman la Sala de lo Civil de la Audiencia de la Habana, en un importante asunto sometido, en vía de apelación, a su resolución, **no han podido ponerse de acuerdo** acerca de la interpretación y aplicación de los artículos **700** y **102** del Código Civil. Dispone el primero «que si el testador se hallare **en peligro inminente de muerte**, puede otorgarse el testamento ante **cinco** testigos idóneos, sin necesidad de notario». Y dispone el segundo que tanto en ese caso **de peligro inminente de muerte**, como en el caso de **epidemia**, en que puede igualmente otorgarse el testamento, sin intervención de notario, ante **tres** testigos, mayores de 16 años, varones o mujeres, **se escribirá el testamento, siendo posible; y que no siéndolo**, el testamento valdrá aunque los testigos **no sepan escribir».**

En el caso fallado, con un voto particular, por la Sala de Civil de la Audiencia de la Habana, la señora testadora se hallaba en **peligro inminente de muerte;** falleció **una hora después de otorgar el testamento ante cinco testigos idóneos.** Era ella de **edad avanzada.** Murió de **bronconeumonía doble.** Ante esos **cinco** testigos manifestó la moribunda que dejaba **dos legados** a determinados **institutos de Beneficencia,** y que instituía, por su único y universal heredero, a un señor a quien la testadora había criado, **y** al que quería como si fuese hijo suyo. «No hay testamento, a juicio de la mayoría de los Magistrados de la Sala, porque los testigos, **que sabían escribir, no consignaron, por escrito, la voluntad expresada por la testadora,** como lo manda el artículo **702** del Código Civil, y como lo establece el Tribunal Supremo de Justicia, en su sentencia de **21 de Enero de 1903.** He ahí el criterio del Tribunal sentenciador. **Disintiendo** de ese parecer dos de sus Magistrados, los Doctores **José Rodríguez Acosta** y **Antonio Echevarría y Alfonso,** han formulado un **voto particular,** sosteniendo la validez, la eficacia del consabido testamento; **voto particular,** vigoroso y elocuentemente razonado, al que ha aportado **José Rodríguez Acosta** su ámplio y bien cultivado entendimiento de jurisconsulto, y **Antonio Echevarría y Alfonso** su sagaz y profundo sentido jurídico. **No** se escribió el testamento, lo que era posible, pues los testigos sabían escribir, pero **no por esto** debe rechazarse la validez del testamento, por las siguientes razones: **No** lo escribió la señora testadora por que se hallaba en la imposibilidad de hacerlo, por causa de la dolencia que una hora después le produjo la muerte. **No lo escribieron** los cinco testigos, por ignorancia, por descuido, por abandono, pero **no** por malicia, **no** por ningún propósito malévolo, **no** por ninguna intención maléfica. **No existe, absolutamente** ningún motivo, ningún indicio que permita dudar de la buena fe y honradez de los cinco testigos, que son todos personas **fidedignas.**

Lo que quiere el legislador, de acuerdo con el Derecho, es que valga el testamento cuando **no hay duda alguna** de que contiene la expresión de la última voluntad. Quiere que valga el testamento, aunque los testigos **no sepan escribir.** Si hubiera habido malicia en los que dieron testimonio de la voluntad de la testadora, nada les hubiese sido más fácil que escribir lo que les hubiera convenido, y hasta sustituir un escrito por otro. No podemos extendernos en el examen, siquiera fuese somero, de los numerosos **«Considerandos»** en que fundan su opinión los muy distinguidos Magistrados **disidentes.** Con lo que escribimos **no** intentamos, de ningún modo, hacer un trabajo crítico acerca del asunto en que nos ocupamos, **en el que nuestro Tribunal Supremo dirá la palabra definitiva.** Celebramos el **voto particular** porque está muy bien **discurrido** y muy bien escrito. La mayoría de la Sala **se ha ceñido a la letra de la ley,** declarando que, en **el caso controvertido, no** hay testamento por **no haberse escrito.** Los Magistrados **disidentes,** inspirándose en **el espíritu de la ley** —la letra mata y el espíritu vivifica—sostienen que hay testamentos y vigorizan su opinión con la magnífica sentencia del Tribunal Supremo de España de **8 de Mayo de 1900,** en la que se declara «que **la impresión moral de los asuntos tiene y debe tener una decisiva influencia en los Tribunales, y que se ayuda más a la obra social y al propósito mismo del legislador amparando la moralidad de las resoluciones, que sosteniendo rigurosamente la letra de las leyes».** He ahí una jurisprudencia, una doctrina admirable, que se inspira en las nuevas orientaciones del Derecho. Según ellas, elemento o factor moral, **y la** impresión que produce en toda conciencia recta y elevada, deben sobreponerse al rigor de la ley escrita.

M.E.C.D. 2016

DIARIO DE LA MARINA

DOMINGO 3 DE JULIO DE 1932

INSECTILANDIA

POR WALT DISNEY

EL RATON MIGUELITO

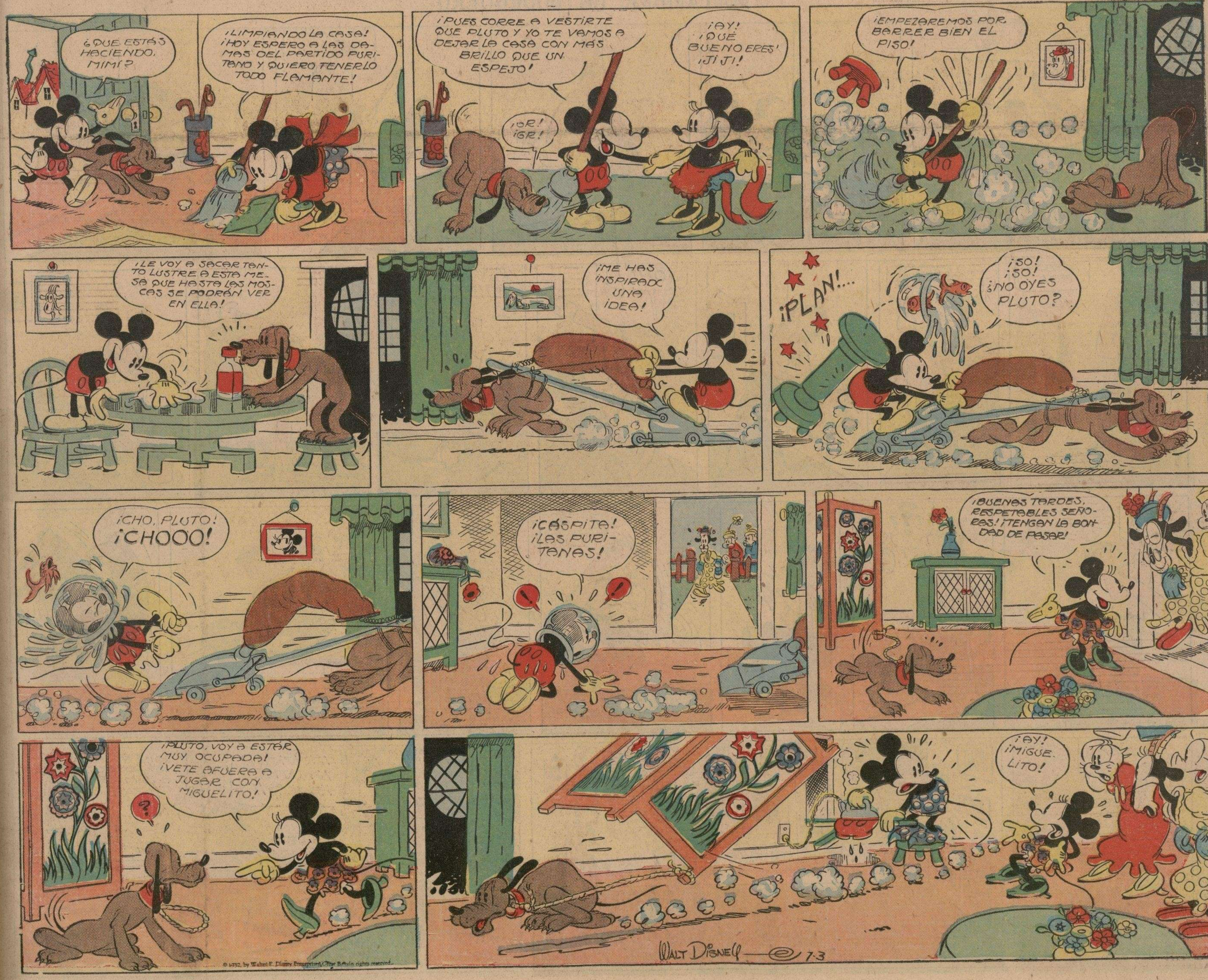

M.E.C.D. 2016

LORD CHIFLADO

POR

MILT GROSS

Registered U. S. Patent Office

MATAMBRE EL BODEGUERO

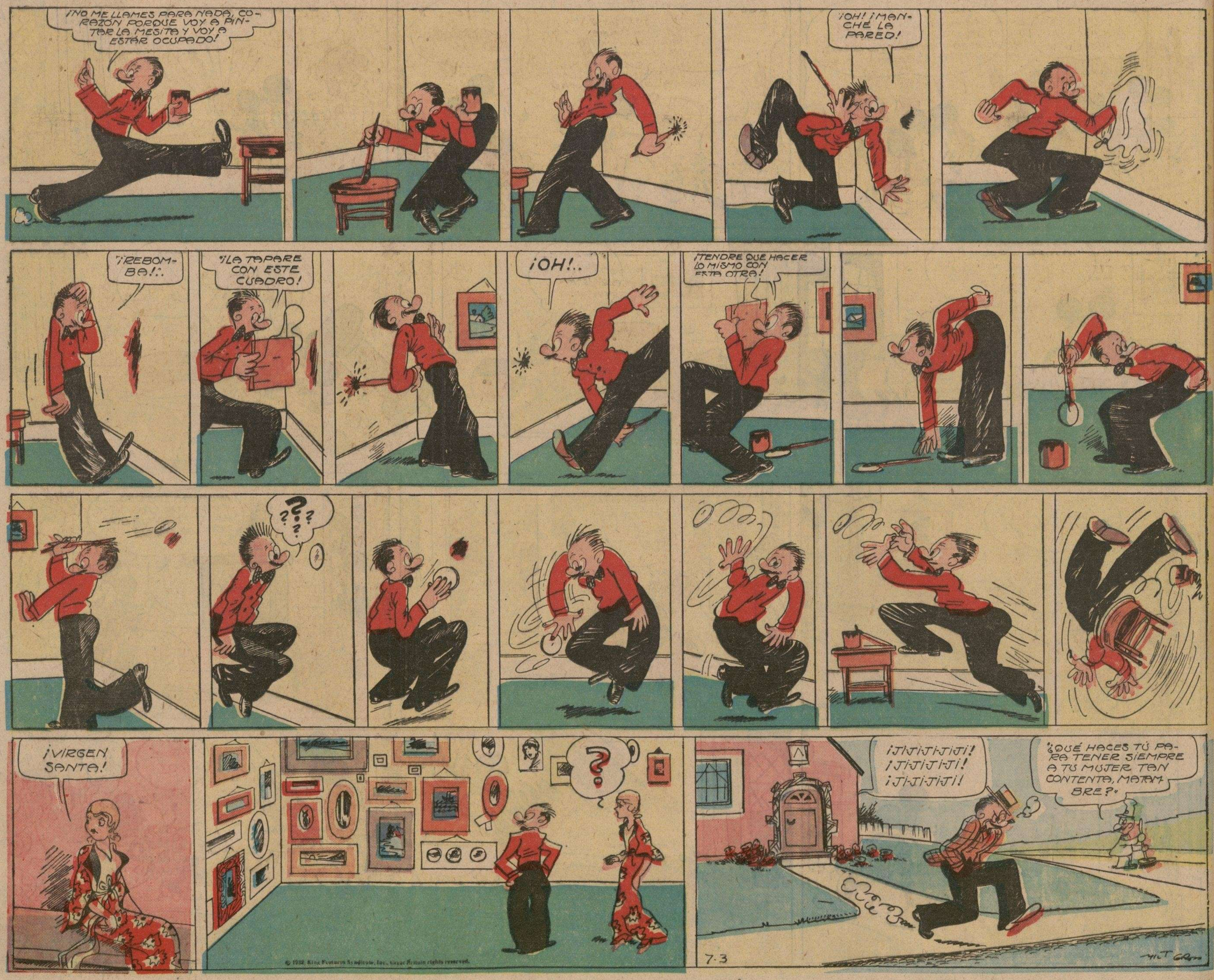

M.E.C.D. 2016

DOMINGO 3 DE JULIO DE 1932

CAPERUJITA

POR LYMAN YOUNG

RECORTE ESTE SELLO CÓMICO Y PÉGUELO EN EL ALBUM.-

¡AVENTURAS DE AGUILUCHO

DON SIMÓN Y MOCHO.

AGUILUCHO Y PEPE

¡TENGO DOS INVITACIONES PARA LA CONFERENCIA, MIMÍ, PERO SI NO SALIMOS AHORA MISMO VAMOS A LLEGAR TARDE!

¡ME DARÉ PRISA! ¡TENGO QUE FREGAR TODA ESTA LOZA PRIMERO!

¿POR QUÉ NO LE DICES A TU HERMANA TATA QUE LA FRIEGUE?

¡OH, NO!... ¡TRABAJÉ MUCHO EN LA OFICINA Y ESTOY RENDIDA!

¡TATA TIENE RAZÓN! ¡SÉ LO QUE ES EL TRABAJO DE OFICINA!

¡TE AGRADEZCO MUCHO QUE TE HAYAS BRINDADO A AYUDARME!

¡ENTRE LOS DOS ACABAREMOS MÁS PRONTO!

¡VOY A VESTIRME, RAMÓN. BAJARÉ EN SEGUIDA PORQUE NO QUIERO LLEGAR TARDE A LA CONFERENCIA!

¡BUENO, TODA LA LOZA ESTARÁ EN SU SITIO PARA CUANDO REGRESES!

¡RESOLVIMOS VENIR A DARTE UNA SORPRESA CON TODAS ESTAS CHUCHERÍAS TATA!

¡SÍ, PERO MIMÍ SALIÓ!

¡NO IMPORTA! ¡LAS COCINAREMOS NOSOTRAS! ¡ES MÁS DIVERTIDO!

¡SIENTO HABER LLEGADO DESPUÉS DE LA PRIMERA PARTE PORQUE NO PUDE COGER EL HILO DEL DISCURSO!

¡OTRO DÍA TENDREMOS MÁS SUERTE!

¿VAMOS A BAILAR AL "RECREO?" ¡TOMAREMOS UN TAXI!

¡EXCELENTE IDEA, TATA!

¡AY, SÍ! ¡VAMOS!

¡APUESTO A QUE TU HERMANA TUVO INVITADOS Y SE PASARON LA NOCHE COMIENDO, LO HAN DESORDENADO TODO!

¡SÍ! PERO NO CREO HAYA HECHO CON INTENCIÓN DELIBERADA!

© 1932, King Features Syndicate, Inc., Great Britain rights reserved.

AVENTURAS DE AGUILUCHO

¡ESTÁ OCUPADO. NO SE LO PREGUNTES AHORA!

¿POR QUÉ NO? ¡NO ME VA A COMER!

¡SE... SEÑOR, JEFE!.... ¡DESEARÍA SABER SI ME PERMITE USAR UNO DE SUS AVIONES PARA REMOLCAR EL NUEVO DESLIZADOR. AGUILUCHO LO VA A PROBAR Y SI USTED DESEA PUEDE MONTAR CON ÉL!

¡ESTOY MUY OCUPADO AHORA, PEPE!

¡NO PUDE INTERESARLO, AGUILUCHO!...

¡EL TIEMPO ESTÁ IDEAL PARA VOLAR EN EL DESLIZADOR. YO HABLARÉ CON ÉL, PEPE!

¡YA ESTUVO AQUÍ PEPE Y LE DIJE QUE ESTABA MUY OCUPADO!

¡SÍ PERO LO ÚNICO QUE LE PIDO ES QUE VENGA A VER EL DESLIZADOR!

¡SE LO RUEGO!

¿LO VE ALLÍ? ¡NO SÉ CÓMO PUEDE NEGARSE A VOLAR EN UN APARATO TAN BONITO! ¡VENGA CONMIGO PARA QUE VEA QUÉ FÁCIL DE MANEJAR ES EL TIMÓN!

¡VENGAN! ¡VENGAN!

¡SIEMPRE HE TENIDO DESEOS DE VOLAR EN UN DESLIZADOR!.... ¡BUENO! ¡VAMOS!...

¡AMARRARÉ A MI AVIÓN LA CUERDA DE REMOLQUE Y CUANDO ESTÉ LISTO PARA REMONTARME LES HARÉ UNA SEÑAL!

¿ESTÁS SEGURO DE QUE SABES GOBERNAR ESTE APARATO?

¡SÍ, SEÑOR, CONOZCO TODOS LOS DETALLES!

¡QUÉ SABROSO ES VOLAR EN UN APARATO SIN MOTOR!..

¡YA SOLTÉ LA CUERDA DE REMOLQUE! ¡AHORA VOLAREMOS Y PLANEAREMOS CON EL IMPULSO QUE NOS DIÓ PEPE!

¡ESTAMOS SOBRE UNA CORRIENTE DE AIRE QUE NOS LLEVA HACIA ARRIBA! ¡OJALÁ NOS ASCIENDA A UNA MILLA O MÁS!

¡ESTO ES MÁS SUAVE QUE SI NOS DESLIZÁRAMOS DESDE UNA MONTAÑA DE NIEVE PERO PROCURA ATERRIZAR PORQUE TENGO QUE CUMPLIR UN COMPROMISO QUE HICE!

¡ERES UN EXPERTO GUIANDO ESTE DESLIZADOR!

¡SÍ, SEÑOR!

¡ALLÍ ESTÁ PEPE HACIÉNDONOS SEÑAS!

¡ME PARECE QUE ESTAMOS A MUCHA ALTURA!

7-3

¡CUIDADO! ¡VAMOS A CHOCAR CONTRA TODOS ESOS ÁRBOLES!

¡OH! ¡PARECE QUE JUZGUÉ MAL LA DISTANCIA!

¡NO PUEDO PASARME TODO EL DÍA COLGADO DE ESTA RAMA! ¡BÚSCAME UN BOTE!

¿UN BOTE? ¿AQUÍ? ¡ESTO NO ES MÁS QUE UN CHARCO, DON SIMÓN!

LYMAN YOUNG

© 1932, King Features Syndicate, Inc., Great Britain rights reserved.

M.E.C.D. 2016

DOMINGO 3 DE JULIO DE 1932

PALOMO

POR

C.D.RUSSELL

¡JUSTINO SE VAN HOY DE ROMERIA Y TENGO MUCHO QUE HACER EN LA CASA EMPEZARE POR DARTE UN BAÑO!

¡GRACIAS A DIOS QUE SALI DE ESTO! ¡CUIDADITO CON REVOLCARTE SOBRE EL SUELO, PALOMO! ¡CONSERVATE LIMPIO!

¡LE DARE UNA LIGERA REPASADA AL PERIÓDICO Y BAÑARE DESPUÉS A PALOMO!..

¡NO HE VISTO NUNCA UN ANIMAL QUE LE TENGA MAS TERROR AL AGUA QUE TÚ! ¡NO TE IMPACIENTES QUE YA FALTA POCO! ¡QUIETO, PALOMO!

¡VAYA! ¡YA ESTÁS MÁS LIMPIO QUE YO!.....

¡PREPARANOS UN LUNCH LIGERO, LINDA, PORQUE YA NO VAMOS A IR AL CAMPO Y NO TE OLVIDES DE QUE VAMOS A VENIR A COMER A CASA. HACE MUCHO CALOR Y HEMOS RESUELTO IR —

¡SI SEÑORA!

—A PASARNOS LA TARDE EN LA PLAYA!

¡FUASH!

© 1932, King Features Syndicate, Inc. Great Britain rights reserved.

¡PUES NO SE DONDE PODRÁ HABERSE METIDO PALOMO. HE REGISTRADO TODOS LOS RINCONES DE LA CASA Y NO HE PODIDO ENCONTRARLO!

¡PUES ES RARO QUE HAYA DESAPARECIDO TAN SÚBITAMENTE! ¡HACE UN MOMENTO ESTABA AQUÍ!

PEDRO HARAPOS

¿TIENE ALGÚN "TRABAJITO" QUE DARME SEÑORA?

¡SI, ENTRE! ¡LA CRIADA ESTA HOY LIBRE Y LO OCUPARÉ PARA QUE LES QUITE EL POLVO A LOS MUEBLES!

¡QUE SUERTE! ¡ESTA COLA ME RESOLVERÁ EL PROBLEMA!

¡AHORA SI QUE HE HECHO UN BUEN REVOLTILLO! ¡VALE MÁS QUE ME ESCURRA ANTES DE QUE LA SEÑORA LO VEA Y ME MANDE A PRENDER!

¡HOLA, DOÑA CAMBUJO!..

¡CUANTO ME ALEGRO DE VERLA, DOÑA JIBIA! ¡PASE!

¡AY! ¿DONDE COMPRO AQUEL FLORERO, DOÑA CAMBUJA? ¡ES UNA OBRA DE ARTE!...

¿ESE FLORERO?.. ¡OH!...PUES.....

¡NO SE MOLESTE EN EXPLICÁRMELO, DOÑA CAMBUJO; COMPRENDO QUE ES UN OBJETO DE VALOR! ¡LO QUE NECESITO PARA MI COLECCIÓN DE ANTIGÜEDADES! ¿LA OFENDO SI LE OFREZCO QUINIENTOS PESOS POR ÉL?

¡ALTO! ¡NECESITO HABLAR CON USTED!.....

¡AQUÍ TIENE DIEZ PESOS POR HABERME DESEMPOLVADO LOS MUEBLES Y..... GRACIAS POR LO BIEN QUE DEJÓ EL FLORERO!

¡MIENTRAS MAS TRATO TENGO CON LAS MUJERES MENOS LAS ENTIENDO. AHORA ME PESA NO HABER ROTO EL PIANO!

¡QUÉ ANIMAL! ¡SE COMIÓ DOS PAVOS Y QUIERE UN GANSO!

© 1932, King Features Syndicate, Inc., Great Britain rights reserved.

7-3

C.D.RUSSELL

M.E.C.D. 2016