1A SECCION 1

El DIARIO DE LA MARINA es el periódico más antiguo de Cuba. Fué fundado en el año mil ochocientos treinta y dos.

SERVICIOS ESPECIALES DE ESPAÑA

DIARIO DE LA MARINA

Servicio cablegráfico por la INTERNATIONAL NEWS SERVICE y UNIVERSAL SERVICE

HILO DIRECTO CON NUEVA YORK

1A SECCION 1

AÑO CIEN.—NUMERO 147. ACOGIDO A LA FRANQUICIA POSTAL LA HABANA, VIERNES, 27 DE MAYO DE 1932.—SANTOS JUAN I, PAPA, Y RESTITUTA. TIEMPO PARA HOY: VARIABLE EJEMPLAR: 5 CENTAVOS

SE ASEGURA QUE LOS ESTADOS UNIDOS NO HARAN OBJECION A LA ENTRADA DE MENOCAL

En la Cámara de Representantes se ha operado una reacción favorable al proyecto de ley que restablece los concejales habaneros

EL GENERAL ARAKI, MINISTRO DE LA GUERRA DEL JAPON, MANTENDRA SU POLITICA DE SANGRE EN MANCHURIA

Araki ratificó sus planes al ser nombrado en el gabinete de coalicción del Vizconde Saito

TOKIO, mayo 26. (US).—Hoy quedó asegurada la continuación de la política expansionista del Japón en la Manchuria y de dominación nipona en el Oriente, al ser incluido el general Sadao Araki en el Gabinete nacional de emergencia del Vizconde almirante Saito.

Araki fué ratificado como ministro de la Guerra en el Gobierno de coalición, y recibió su emblema oficial de manos del emperador Hirohito, en el palacio imperial, en hora de la tarde, poco después de haber anunciado Saito que su empeño de constituir el Gabinete sucesor del dimisionario del difunto primer ministro Inukai, había tenido pleno éxito.

En todos los círculos siempre se ha considerado responsable al general Araki de la política de sangre y fuego tan duramente desarrollada en China por los japoneses, y que estuvo a punto de causar un conflicto mundial al culminar en la invasión de Shanghai.

El ministro de la Guerra se ha comprometido a mantener la disciplina en su departamento y a perseguir a los 17 oficiales militares y navales confesos de haber asesinado a Inukai el 15 de mayo. Pero su presencia en el Gobierno hace dudar de que este pueda aplastar el reciente movimiento fascista.

REORGANIZACION DEL GABINETE

Cuatro miembros del partido seiyukai, que mantenía en el poder a Inukai, tres representantes del partido minseito (oposición) y cinco ministros que no pertenecen a ningún grupo, constituyen el nuevo Gabinete.

La Cartera vacante de Relaciones Exteriores será desempeñada temporalmente por el primer ministro Saito hasta que pueda persuadir a un diplomático de capacidad para que la acepte. Se espera que pronto se ofrezca el cargo al vizconde Uchida, presidente del ferrocarril del Sur Manchuriano.

Los nuevos ministros que no pertenecen a ningún partido, son: primer ministro Saito y ministros Araki (Guerra), almirante Okada (Marina), barón Nakajima (Comercio e Industria) y Koyama (Justicia).

Los ministros miembros del partido seiyukai, son: Takahashi (Hacienda), Mitsichi (Ferrocarriles), Hatayama (Educación) y Minami (Comunicaciones).

Los ministros miembros del partido minseito, son : Nagai (Ultramar), Goto (Agricultura) y Barón Tamanoto (Interior).

UN ARSENAL GUERRERO, VECINO DE RUSIA, DEL CUAL PUEDE DISPONER FRANCIA EN CUALQUIER MOMENTO...

Ante S. E. el señor Mosciski, Presidente de la República de Polonia y funcionarios preeminentes de su Gobierno, se verificó la Parada Militar que puede apreciar el lector. Como se ve, en ella tomaron parte las armas que la moderna ciencia de la guerra ha reunido en agresivo haz contra los hombres: Artillería, infantería, caballería y aviación.

A la marina militar — que aumenta día a día— el Gobierno de Polonia une efectivo y formidable ejército, bien nutrido de material bélico, en el que, como se nota en el grabado, no faltan ni los tanques ni los cañones antiaéreos.

La bellísima y amplia plaza Pilsudski en Varsovia luce aquí como un temible arsenal guerrero, que viene a ofrecer a los ojos de los países un aspecto de lo que es al presente en materia militar la nación, un día anexada violentamente a Rusia por los Zares y de Rusia segregada como consecuencia de la Gran Guerra.

Y será Polonia — aliada de Francia — la que acaso tenga señalado el papel en la tragedia vecina que conmoverá nuevamente al mundo, de lanzar sus hombres en provocación guerrera contra la Rusia del Soviet...

Es un caso que nadie puede negar, si se tiene en cuenta la situación de Rusia entre las naciones imperialistas y además las dificultades que crea en la frontera ruso-polaca el Gobierno del Presidente Mosciki...

Dificultades que se procuran sólo al precio de tantos cañones, de tantos tanques y de aviones tantos como éstos que se han reunido en la hermosa plaza de Varsovia.

SI EL GOBIERNO LE PERMITE EMBARCAR, NO NECESITA PASAPORTE EL GRL. MENOCAL

Continúa la vigilancia de la policía frente al edificio que ocupa la Legación del Brasil

WASHINGTON, mayo 26.—US.—El general Mario G. Menocal, expresidente de Cuba, que se halla refugiado en la Legación del Brasil en la Habana, podrá desembarcar en los Estados Unidos, si consigue llegar a este país, según se indicó hoy en el departamento de Estado.

Agregaron los funcionarios del departamento que en virtud de que no necesitan pasaportes los ciudadanos cubanos y norteamericanos para visitar los Estados Unidos y Cuba, el general Menocal no tendrá que proveerse de tal documento. La situación en que se encuentra el expresidente de Cuba es única, sin embargo, y consiste en que se halla en el santuario de la misión brasileña y desea entrar en los Estados Unidos con un pasaporte brasileño.

En el departamento de Estado se dijo hoy que no se había recibido ninguna solicitud pidiendo permiso para que el general Menocal encontrara facilidades para entrar en los Estados Unidos, aunque sí se han realizado sondeos informales para conocer la actitud de este gobierno.

Dícese que mientras el general Menocal permanezca en el edificio de la Legación brasileña está seguro, pero que en el momento en que lo abandone quedará expuesto a ser arrestado. Se duda que el Brasil intente garantizar un salvo conducto al general Menocal para que salga del país y desde luego los Estados Unidos no abrigan tal intención.

En vista de estas circunstancias los funcionarios americanos no saben como podrá salir del país a menos de que el gobierno cubano le permita abandonarlo.

EN LA LEGACION BRASILEÑA

A las siete de la noche llegó a la residencia de 17 y A el Exmo. señor Ministro del Brasil. El automóvil oficial siguió por 17 hacia 12, regresando minutos más tarde.

A las diez de la noche el Señor Ministro de la República del Plata, en su auto particular, recogió a su amigo el señor Castello-Branco, quedándose en el portal de la Legación distintas personas residentes en ella. Cerca de las once y media, nuevamente arribó la máquina del representantes diplomático argentino, bajándose de la misma el del Brasil. Momentos después las luces de la casa fueron apagadas, recogiéndose sus moradores.

La vigilancia policíaca continúa como el primer día. Frente al edificio de A y 17 y en las cuadras comprendidas entre 15 y B, grupos de policías, comandados por tres sargentos, hacen guardia permanente.

Durante todo el día de ayer no se registró nada anormal.

Se comentaba entre la policía anoche que, mientras duró la ausencia del Ministro del Brasil, cuidaban del General Menocal y sus amigos, los criados de la Legación, que se situaron en el portal.

EXISTE EL PROPOSITO DE PLANTEAR EL LUNES PROXIMO ESTA CUESTION

Con un quorum tan concurrido como el esperado estiman los congresistas habaneros que podrán sacar adelante el proyecto. Será aprobada el referido día la moción preferente del Senado

Se acentúa cierta reacción favorable al tratamiento de la ley Cisneros. ¡Lo inesperado! Veamos: Conceden ya los representantes que muy bien pudiera ser discutido el lunes, en la sesión ordinaria para la que han sido citados con urgencia los congresistas, el proyecto que restituye sus concejales al Ayuntamiento de la Habana.

La ley de los concejales navega, incierta, entre el flujo y reflujo de sus posibilidades. En veces cae sobre ella un pesimismo tan profundo que todos la dan por fenecida y hasta no faltan quienes le canten el consiguiente responso. Pero de improviso el optimismo es con ella; y vestida con los espléndidos colores de la esperanza sonríe y viene a la superficie reclamando el triunfo y el laurel. En una palabra: que se da por segura y provoca apuestas en su favor. Como la de Mario Mendoza; pongamos por caso.

Ahora la ley de los concejales ha reconquistado la pérdida posición de sus primeros momentos; y se le considera en condiciones de captar la atención de los legisladores.

Todo lo cual se debe a la ocasión del nutrido «quorum» que habrá el lunes en la Cámara.

Como nadie ignora, en esa tarde los representantes aprobarán una moción procedente del Senado en la que se condenan las alteraciones de carácter político. Acaso se vote una o más leyes sobre el mismo particular.

Los campeones del proyecto que restablece el Ayuntamiento de la Habana, aprovecharán la oportunidad para plantear la discusión del Dictamen de los Concejales; y estiman que, siquiera por compañerismo, los representantes de las provincias ajenas al problema habanero, no abandonarán el salón de sesiones.

La única dificultad con la que tropiezan los legisladores de la Habana, interesados en su mayor parte a favor de la ley Cisneros, es la del «quorum». Pensando que no pudiera reunirse al solo objeto de aprobar el Dictamen, [illegible] la idea del fracaso de la ley, por lo menos, en estos tiempos.

Mas he aquí que de pronto ven la posibilidad—inconcebible y generosa—para colocar la ley en el hemiciclo.

El «quorum» va a producirse necesariamente. Será el lunes. Las mayorías están comprometidas a asistir para ofrecer una vez más al Gobierno pruebas de adhesión. El del lunes será sin duda uno de esos «quorum» nutridos, compactos, fuertes, numerosos, aplastantes. Se votará la Moción del Senado. Entonces es la oportunidad para la ley de los concejales.

Es esto lo que se afirmaba ayer en la Cámara, no ya por los congresistas habaneros, naturalmente interesados en el asunto, sino por los de otras provincias que desean ayudar a sus colegas de la Capital en la aprobación del Dictamen de la Comisión de los 31.

Por lo que no puede negarse que se está operando una reacción ventajosa en pro de la ley Cisneros.

No quiere ello significar en modo alguno que sea un hecho la aprobación del Dictamen. Respecto de leyes como la de los concejales, sujetas a tantos vaivenes y dependiendo de la contrariedad de intereses, no podemos tejer augurios.

Sin embargo de que los representantes convienen en la misma favorable opinión sobre la ley de los concejales, teniendo a la vista el «quorum» del lunes, pudiera ocurrir que previa una consigna, la mayor parte de los congresistas abandonen el hemiciclo finiquitado la cuestión que los reune allí.

Ahora bien: disuélvase o manténgase el «quorum» los líders de la ley Cisneros pedirán que se discuta.

Y será reglamentario, puesto que la asamblea es ordinaria y es acuerdo de la Cámara conocer y debatir el Dictamen en la primera sesión que el Cuerpo celebre.

Así consta en la Orden del día.

DERRUMBE EN LA CAMARA

Gran parte del cielo raso del tercer piso de la Cámara sufrió un desprendimiento ayer, causando graves perjuicios a muebles de mucho valor.

Afortunadamente no hubo desgracias personales que lamentar, ya que esa planta es poco frecuentada por empleados y público.

Inmediatamente se han dado órdenes para reparar los desperfectos cuyas causas se ignoran.

Ligas contribuyentes

(Por ANTONIO ESCOBAR)

El Marqués del Riscal, que era hombre inteligente, instruído, buen ciudadano y cosechero del famoso vino que lleva su nombre, figuró entre los principales fundadores de una Liga de Contribuyentes, establecida en Madrid y el único fundador del periódico **El Día**, órgano de esa Liga; periódico en el cual enterró millares de pesos y trabajé yo una temporada.

Aquel diario tenía su Reglamento y en éste había un artículo que decía: «Los redactores no podrán aceptar más empleos públicos que los de Ministros de la Corona». No sé si necesitaré añadir que esta disposición se prestaba a comentarios divertidos, hechos por una juventud que se hubiera apresurado a saltar alegremente de la redacción a un Gobierno Civil y hasta a un modesto empleo de 50 pesos mensuales.

A la Liga de Madrid siguieron otras en varias provincias. Todas ellas ejercieron alguna actividad, pero no lograron que prevaleciese ninguna de las medidas que formaban su programa; y si no recuerdo mal, se acabaron las Ligas.

En los Estados Unidos las hay con el mismo fin que aquellas—la disminución de los gastos públicos,—pero hasta ahora se han limitado a los presupuestos de Estado, de provincia—o condado, según su nombre americano, tomado de Inglaterra—y de municipio.

La última organizada es la Asociación del Estado de Luisiana, de la cual es espera resultados importantes el **Times-Picayne**, diario veterano de Nueva Orleans, basándose en los obtenidos por otras Asociaciones; y dice:

—En todas partes esas organizaciones de contribuyentes se han abstenido de hacer política de partido; su método ha consistido, en averiguar y publicar los hechos que prueban el derroche en los gastos públicos.

Y, cuando el derroche, no proviene de descuido ni incapacidad, si no que es delictuoso, se exije que sean procesados y castigados los delincuentes.

Esta táctica no será intrínsecamente, hacer política de partido; pero como los funcionarios son, unos elegidos por un partido, y otros, de menor categoría, nombrados por los caciques del partido que gobierna en el Estado, el condado o el municipio, las asociaciones de contribuyentes hacen, aunque no lo quieran, política, pero buena.

Y pueden y deben hacer más y muy importante: ejercer presión sobre los miembros del Congreso para que los presupuestos federales sean moderados. Ahora no existe asociación alguna de contribuyentes que se ocupe de esos presupuestos; que años atrás solían tener sobrantes, o **superabit**, como dicen los financieros, y ahora tendrán déficit si no se rebajan mucho los gastos.

El año 28 hubo un sobrante de 399 millones de dollars, uno de 185 el año 29 y uno de 184 el 30. Ahora hay, para el período 1931-3, o sea tres años, un déficit padre, que se aproxima a **cuatro mil 500 millones.** Esto es lo que hoy en Washington hace cavilar al Presidente y al Congreso.

El y ellos sienten la influencia de la opinión pública, a la cual no es posible substraerse totalmente en un pueblo libre; pero convendría que existiese una Liga Nacional o Federal de Contribuyentes para que con su presión reforzase esa influencia.

Y como este es año de elección, una Liga que, representando a todos los contribuyentes de la República, amenazase con combatir a los candidatos a Representante o Senadores que no hubiesen «votado bien» en el Congreso, los pondría en peligro de ser derrotados.

Esto fué lo que hizo la Liga o Asociación anti-alcohólica y por este camino llegó al triunfo; logró que se estableciese la prohibición de consumir bebidas alcohólicas; y ahora gracias a su método, consigue que vaya durando ese régimen.

Hay la posibilidad de que sus adversarios, los **húmedos** lo echen abajo; pero será porque apliquen el mismo método que los **secos** y que consiste en recompensar en las elecciones al Senador o Representante que haya «votado bien» e impedir la reelección de aquel que haya votado mal, sea el que sea el partido a que pertenezca.

Una Liga Nacional de Contribuyentes, instalada en Washington, para ver de cerca lo que allí se guisa, y con sucursales en todas las capitales de Estado, sería una potencia electoral y propagandista de primer orden, con la cual tendrían que contar los partidos, para no exponerse a sufrir descalabros en los comicios.

LEASE la INFORMACION TELEGRAFICA en la Página DIEZ.

PROCESADO CURTIS POR EL GRAN JURADO

Facilitó informes falsos a la policía, haciendo creer que se hallaba haciendo negociaciones

John H. Curtis

FLEMINGTON, Nueva Jersey, mayo 26 (US.)— John Hughes Curtis, constructor naval de Norfolk, fué procesado hoy por el Gran Jurado del Condado de Hunterdon a causa de la imperdonable burla que realizó haciendo ver que sostenía negociaciones con los secuestradores del hijo de Charles A. Lindbergh cuando en realidad trataba de obtener beneficios vendiendo fantásticas informaciones a sindicatos de prensa.

La noticia del procesamiento no se ha anunciado todavía con carácter oficial.

La decisión del Gran Jurado no se hará pública hasta el sábado, día en que el veredicto se entregará al magistrado del Tribunal Supremo, Thomas W. Trenchard.

UNA CAIDA

Isaac Goser Grember, de 7 años, vecino de Belascoaín 111, fué asistido de la fractura del brazo derecho, que se causó al resbalar y caer en la azotea de su casa.

LOS SANDINISTAS CAUSAN NUMEROSAS BAJAS A LAS TROPAS NICARAGUENSES

Los Estados Unidos enviarán a Nicaragua 650 soldados más. Se ordena la salida de refuerzos

COLON, Panamá, mayo 26. (INS.) Después de haber sido derrotados en la batalla de la provincia de Jinotega que se libró esta mañana, en la que tuvieron cincuenta muertos, las fuerzas insurgentes del general Augusto Sandino se rehicieron esta tarde y atacaron a la guardia nacional obligándola a retirarse.

Las noticias de Bluefieldls dan cuenta de que los sandinistas acusaron gran número de bajas a las fuerzas del gobierno de Moncada, a las que ametrallaron utilizando las ametralladoras que habían emplazado en distintos lugares ocultos.

El gobierno ha dispuesto la inmediata salida de refuerzos y según se tiene entendido la batalla continúa. Dícese que hasta ahora ambas partes han tenido unos cien muertos.

ESTADOS UNIDOS ENVIAN 650 SOLDADOS MAS A NICARAGUA

WASHINGTON, mayo 26. (US.)—Los departamentos de Estado y Marina hicieron hoy arreglos para enviar unos 650 soldados de infantería de Marina a Nicaragua a fin de que supervisen las elecciones que se celebrarán en el mes de noviembre.

El contralmirante Clarke Howell Woodward, designado por el departamento de Estado para mandar las fuerzas navales y a fin de que supervise las elecciones, celebró una conferencia final con el secretario de Estado Stimson y partió inmediatamente para la costa del Pacífico.

Después de una inspección de la flota se trasladará a Corinto, Nicaragua, donde desembarcarán los refuerzos americanos.

Con las fuezas que se envían ahora el número total de soldados serán de 1.600 contra 5.000 que tuvieron los Estados Unidos en las elecciones anteriores.

Mata a una niña y hiere a otras, un loco, en E.U.

La policía logró dominar al criminal que pretendía seguir matando a todos los escolares

CLEVELAND, mayo 26 (US.)—Un Jack el Destripador al parecer demente, dió hoy muerte de tremenda cuchillada a una niña de ocho años e hirió de gravedad, también con el arma blanca que esgrimía, a otras dos niñas de pocos años.

El furioso criminal iba a proseguir su carnicería cuando un policía que estaba dirigiendo el tránsito cerca de la escuela cuyos niños fueron atacados por aquel, pudo dominarle, echándosele encima y desarmándolo. El mismo vigilante tuvo después que hacer grandes esfuerzos para salvar a su prisionero de la muchedumbre que pretendía castigarlo allí mismo.

El hombre hablaba con incoherencia, diciendo que había de matar «a millones de personas» y que él era «el misterioso Jake». Más tarde se le pudo identificar: Jack Gordon, de treinta y ocho años.

DIMITIO EL DIRECTOR DEL BANCO DE MEXICO

CIUDAD MEXICO, mayo 26 (INS) Luis Montes de Oca, ex ministro de Hacienda mejicano que reside actualmente en Nueva York, ha recibido noticias fidedignas según las cuales será nombrado director del Banco de México, sustituyendo a Alberto Mascarenas.

Después de una discusión que degeneró en altercado con el ministro de Hacienda, señor Pani, Mascarenas presentó la dimisión del cargo ayer. Según se tiene entendido su decisión es irrevocable.

NIEGA EL GOBIERNO NIPON QUE TRATE DE ADQUIRIR EL FERROCARRIL ORIENTAL

El Vizconde Saito ha formado nuevo gabinete de coalición. Lista de los nuevos ministros

TOKIO, mayo 26. (INS) El Emperador Hirohito aprobó hoy la lista de los nuevos ministros que le fué presentada por el Almirante Vizconde Saito. Se trata de un gobierno de coalición en el cual figuran cuatro representantes del partido Seiyukai, que tiene mayoría de votos en la Dieta, de tres miembros del partido Minseito, que está en minoría, un representante de la Cámara de los Pares y cuatro ministros sin filiación política. Desde ahora se afirma que el nuevo gabinete no tiene probabilidades de durar largo tiempo en el poder.

Lo más importante del nuevo gabinete es que el jefe del gobierno Vizconde Saito desempeñará al mismo tiempo la cartera de Estado.

Poco entusiasmo ha acompañado a la formación del nuevo gobierno.

La lista de los nuevos ministros es:

Primer ministro y ministro de Estado: Almirante Vizconde Saito.

Ministro de la Guerra: general Sadao Araki.

Ministro de Marina: Almirante Keisuke Okada.

Ministro de Hacienda: Korekiyo Takahashi.

Ministro de Comercio e Industria: Barón Kimakichi Makajima.

Ministro de Comunicaciones: Hiroshi Minami.

Ministro del Interior: Barón Tatsuo Yamamoto.

Ministro de Educación: Yohiro Hatayama.

Ministro de Ferrocarriles: Chuzo Mitsuchi.

Ministro de Agricultura: Fumio Goto.

Ministro de Justicia: Matsukicni Koyama.

JAPON NO DESEA ADQUIRIR EL FERROCARRIL ORIENTAL DE CHINA

TOKIO, mayo 26. (US) Las noticias de París dando cuenta de que el gobierno japonés intenta comprar el Ferrocarril Oriental de China han sido desmentidas categórica y oficialmente por un representante del ministerio de Estado.

El Ferrocariri, dijo, no posee material rodante, por encontrarse en territorio soviético o en líneas que se encuentran bajo el control de las autoridades rusas. El tratado entre China y el Soviet de Rusia acerca de la administración del ferrocarril tiene aun que estar en vigor veinte años más.

Sería mucho más fácil para el Japón, dijo el representante del ministerio de Estado, construir líneas paralelas a ese Ferrocarril que comprar las existentes.

M. Massanet, director del Banco Franco-Asiático, que figura en las informaciones como la persona que está realizando las negociaciones para la compra japonesa de la línea, solamente ha ofrecido empréstitos a empresas privadas y semioficiales para el desarrollo de compañías manchurianas.

UN PROBLEMA DE PALPITANTE INTERES

En días pasados DIARIO DE LA MARINA acogió, con toda la amplitud que el asunto requería, un concienzudo estudio del Dr. Francisco Villaverde, en torno a las terceras subastas.

Nuestro asiduo colaborador Don Gabriel Camps, que a tantos problemas de vital interés ha prestado atención desde nuestras columnas, ha escrito una serie de artículos, por demás interesantísimos, en los cuales refuta ampliamente las aseveraciones del Dr. Villaverde, desde un plano cordial, a través de la amenidad característica del que, además de escritor consumado, figuró en la judicatura conquistando sólido prestigio. El primer trabajo de la serie de referencia, intitulado: «Las terceras subastas» aparecerá en la pág. 2 de nuestra edición de mañana.

REGISTRADO UN TERREMOTO EN PASADENA, CALIFORNIA

PASADENA, California, mayo 26. (INS.)— Un violento temblor de tierra, el más fuerte de este año, se registró hoy a una distancia que se calcula en cinco mil trescientas millas con centro en Pasadena.

El sismo comenzó, según acusa el sismógrafo del Observatorio Carnegie, a las 8:21 de la mañana y continuó hasta las 8:31.

IMPORTANTE

ponemos en conocimiento de nuestros suscriptores que para mayor facilidad en sus pagos de suscripción.

de 7 p. m. a 10 p. m.

estarán los cobradores en la Administración del Diario de la Marina los días 27 y 28 del corriente para recibir los pagos de suscripción que darán derecho a participar en el sorteo del día 29 del corriente.

UN DEMENTE, ARMADO CON UNA NAVAJA, AGREDIA A CUANTAS PERSONAS VEIA

Uno del público se defendió con un madero, fracturándole el brazo que esgrimía el arma. Fué enviado al hospital para su curación. Un beodo repitió la escena del loco en otro lugar

En la esquina de Bélgica y Teniente Rey, se originó un fuerte escándalo, motivado por un sujeto de la raza blanca, que con una navaja barbera, trataba de agredir a cuantas personas encontraba a su paso.

El público, en vista de la actitud del desconocido, solicitó el auxilio del vigilante Joaquín Sopeña, que se hallaba de recorrido por aquel lugar.

Cuando el vigilante trató de arrestar a dicho individuo, éste furiosamente trató de agredirlo, por lo que el guardador del orden se vió en la necesidad de amedrentarlo con el revólver a lo que hizo caso omiso el agresor, que por su actitud parecía tener sus facultades mentales perturbadas.

El orate, emprendió su loca carrera por Teniente Rey hacia Bélgica, perseguido por el público y uno de sus perseguidores, armado de un palo, le dió un fuerte golpe a aquel, causándole la fractura del brazo derecho, haciéndole caer la navaja. De esta forma, el enajenado pudo ser detenido y trasladado al Primer Centro de Socorros, donde fué asistido de contusiones en la cabeza y fractura del brazo ya referido.

Como se negó a dar sus generales y domicilio, una vez que se levantó acta del hecho, se procedió a remitirlo al Hospital Calixto García, para atender a su curación y ser observado por los médicos.

ATENTADO

El Guarda Jurado 1, R. Basnuevo, estando de servicio anoche en el Cine Gloria, arrestó a Guillermo Font Lamadrid, vecino de Flores 21, en Marianao, porque al requerirlo para que no molestara a las damas lo agredió. Una vez en camino de la estación, dicho individuo se dió a la fuga, siendo necesario, para detenerlo nuevamente, reducirlo a la obediencia. El portero del espectáculo, Miguel Sánchez Rodríguez, que acudió en auxilio del vigilante, también fué agredido por dicho individuo.

BEODO INCONVENIENTE

Francisco Falbelo Valdés, de 45 años y vecino de Damas 38, fué detenido porque, en estado de embriaguez y armado de una navaja, agredía a cuantas personas encontraba a su paso, formando un fuerte escándalo, en la esquina de Luz y Oficios, siendo arrestado por el soldado Bernardo Atias. Una vez en la estación, alteró el orden y agredió al soldado.

VEASE la INFORMACION POLITICA en la Página DIEZ

M.E.C.D. 2016

El conflicto tabacalero entra en su etapa final: abrirán las fábricas con personal desorganizado

SOBRE EL PLAN SELIGMAN

V

CRITERIO ECONOMICO DEL PLAN SELIGMAN

Por Raul MAESTRI.

Indirectamente un sistema tributario, o un plan de sistema tributario, sirve para reflejar el concepto que merece a los mantenedores de ese sistema la economía nacional en q. está llamado a funcionar. Por muy marcado que sea el carácter fiscal de un régimen tributario o la especialización financiera de sus constructores es menester que se haya operado con el supuesto de la economía dada, en su conjunto. Descubrir este motivo latente no es un empeño académico, sino el paso previo necesario para abarcar en la integridad de sus implicaciones el sistema tributario de que se trata.

¿Qué criterio sobre la economía nacional de Cuba sirve de fundamento al plan de reforma Seligman? En parte, ya hemos contestado esta pregunta en el artículo anterior al referirnos a la esencia fiscal de este plan. No obstante, importa ahora cefiir algunos comentarios. Dejamos dicho que el Plan Seligman, conscientemente, se inhibe al tomar partido en cuanto al problema económico de Cuba, y que cuando esboza alguna posición es para abogar por la línea que hasta ahora ha venido siguiendo la economía nacional de Cuba. Ante todo, y en general, cabe decir que esta actitud no responde a la actitud letrada y popular de Cuba. En Cuba parece haber una casi unanimidad en cuanto a que, de proseguir nuestro desarrollo económico por los cauces conocidos, no nos aguarda al final, aunque en el trayecto pasemos por estaciones de bonanza, sino la catástrofe. Este estado de espíritu y su necesaria consolidación, es un activo firmísimo en esta época negativa. Hasta ahora al menos según lo que puede divisarse en el extranjero, este estado de espíritu no parece próximo a una realización concreta; hasta ahora se difuma en pasión sin lastre. Sin embargo, parece también lo suficientemente consciente de sí mismo no dejarse extraviar por voces aleatorias. A mí no me sorprendería que este recelo mental del pueblo cubano, y de sus pocos órganos auténticos, catalogara la voz que se escurre a lo largo del Plan Seligman en este coro heterogéneo.

Cuando hablemos de la actitud que asume el Plan Seligman con respecto a la nueva política arancelaria de Cuba será la oportunidad justa de aludir a particulares que, de cierto modo, es preciso tocar ahora aunque muy sumariamente. Con este propósito, y en otras ocasiones el Profesor Seligman insiste en su informe en la primordialidad del comercio internacional en la economía cubana. Al recomendar la abolición del impuesto sobre exportación de dinero o su equivalente y después de declarar nuestra opinión es que Cuba impone ya una carga demasiado pesada sobre el comercio internacional. La tasa del impuesto en vigor no es, desde luego, lo suficientemente elevada para obstruir seriamente esas transacciones, ni tampoco la recaudación es de gran importancia», formula esta frase fundamental: «el problema que nos ocupa es cuestión de principios». Ahora bien este principio que el Profesor Seligman expone y resuelve con una sorprendente parquedad de palabras, es de una primerísima importancia para el destino de Cuba. Hasta ahora Cuba vivía económicamente en función de la economía mundial: vendía al extranjero y compraba del extranjero. Esta situación justifica la frase de la Comisión Técnica Arancelaria según la cual Cuba dejó de ser una colonia de España para convertirse en colonia del mundo. Esta fase de la economía cubana repugna actualmente a la mayoría del sentimiento nacional y, de hecho, parece contrariada por la realidad. Baste aludir aquí gloalmente, a la situación del mercado azucarero y especialmente a la política que a este respecto sigue Estados Unidos y las consecuencias que ella entraña ante todo, la progresiva eliminación de Cuba del mercado azucarero norteamericano. Por ambas razones una economica y otra nacional, Cuba pretende en la actualidad reaccionar contra esta problemática buscando en sí misma una posibilidad vital. Esto representa, inmeditamente, un sacrificio general que solo un estudio delicado y una cumplido el Profesor de Columbia al des reales puede hacer, a la larga, soportable. Ahora bien el lector de buena fé del informe Seligman teme que ambos requisitos no los haya cumplido el Profesor del Columbia al formular, sucintamente, una opinión al respecto. El lector teme, o bien que el Profesor Seligman mantenga en cuanto a la situación de la economía mundial (de su decadencia) un parecer que sería tanto mas interesante cuanto que se columbra distinto al parecer escéptico de la mayoría de los tratadistas que se vienen ocupando de esta cuestión, o que el Profesor Seligman cree que cualquier sacrificio que intente Cuba para prever los sucesos, y adelantarse a sus más nefastas consecuencias, es de antemano infructuoso. Si lo último fuere lo cierto se puede explicitamente disentir de este punto de vista, y no por fantasía más o menos patrióticos sino por «principios» científicos. Este particular nos volverá a ocupar más adelante.

Colonia 1932.

SE ASEGURA QUE MUCHOS OBREROS SE DISPONEN A TRABAJAR EN ESTA FORMA

La Federación de Torcedores se mantiene firme y confía en que fracasen todos estos intentos. Hoy empezará a despalillar una fábrica. Los Sres. Cosío y Mesejo rebaten un ataque a su actitud

Los salones de la Sociedad de Torcedores vuelven a verse animados con la presencia de muchos obreros. Parece flotar en el ambiente un acontecimiento social. Penetrando en los salones, se advierte la efervescencia de la multitud, acuciada por las noticias que llegan. Al decir de muchos, se preparan los fabricantes a la última prueba: la apertura de las fábricas, pues aseguran que contarán con núcleos que están dispuestos a trabajar.

INFORMAN LOS DIRIGENTES

Y en horas de la tarde, da la noticia el Boletín del Torcedor, de que hay capataces que se están dedicando a conquistar obreros, para ver si se produce un nuevo brote, y que hay un grupito de obreros que los ayudan en esa tarea, por lo que dan el alerta a los compañeros.

En los grupos se afirma que hoy comenzarán a despalillar material la firma de Cuesta y Rey, empleando treinta despalilladoras, procedentes de un taller desorganizado, y que el lunes irán a trabajar veinticinco tabaqueros.

Se habla de que otros industriales se preparan también a reanudar sus labores, pues ante la negativa de los dirigentes de los obreros a procurar la solución del conflicto, sin aceptar ningún reajuste, los industriales procederán a solventarlo, con los que quieran ir a trabajar, ya que se asegura que muchos torcedores, están descontentos, al ver que se prolonga inflexiblemente el conflicto sin tratar de resolverlo.

Los dirigentes aprovechan lo concurridos que están los salones, para informar de estas noticias que llegaron también a su poder, y estiman que ha llegado la hora de la prueba a que van a someterles los patronos, en su afán de vencer su resistencia.

Y los concurrentes, hacen demostraciones de que la masa torcedora seguirá resistiendo, y un fracaso rotundo obtendrán los que intenten romper su cohesión y disciplina, lo que quedará demostrado muy en breve.

LAS ANILLADORAS

Más de veinte anilladoras de las que habían pedido una Junta a la Presidenta del Gremio de Anilladoras, han rectificado su opinión, pidiéndole en carta que publica ayer el Boletín del Torcedor, declarando que no irán al trabajo, hasta que no se resuelva el conflicto de los torcedores, para entrar en la forma que entren ellos, por lo que dejan sin efecto su firma en la citada petición. Debido a esa determinación no se celebrará la junta solicitada.

DE LA ALIANZA TABACALERA

Recibimos de los señores J. B. Cosío y José Mesejo, un escrito, en el que rebaten los ataques de que les hacen objeto en un periódico obrero, calificándolos de traidores, y dejan a los lectores, al público que juzgue su actuación, y el proceder de los componentes de los Gremios que representan.

Reproducen el inicio del conflicto la intervención del doctor Tomás Felipe Camacho, la aceptación del diez por ciento propuesto por cuatro de las siete colectividades, la negativa de tres de ellas a aceptarlo, todo lo cual conocen minuciosamente nuestros lectores por las informaciones que reiteradamente publicamos, y la síntesis que hicimos del Manifiesto de la Alianza.

«Ante la actitud de notoria intransigencia—dicen—y como consecuencia de ella empieza a manifestarse la desorganización del núcleo federativo, por los que no se prestan a seguir siendo sacrificados; en uso de un legítimo derecho se rebelan, y también buscan y obtienen una solución. Qué actitud cabía adoptar? Lógicamente la de colaborar con esas Sociedades que aceptan un arreglo, compartiendo nuestro punto de vista, y contribuyendo de esa manera a lograr que cese este estado de cosas que perjudica directamente a los obreros del tabaco e indirectamente al país en general. Para defender cualquier punto de vista no necesitamos descender a la ofensa personal, ni a la calumnia. No puede arredrarnos, al seguir la inflexible línea recta del cumplimiento de nuestro deber, la amenaza; no somos pusilánimes y por otra parte no es recomendable que nos situemos en ese plano. Defendemos pública y cívicamente la línea de conducta que nos hemos trazado. Lo que ocurre es que a poco que ahondemos entre los intereses patronales y los nuestros existe una gran afinidad, tanta, que no es posible desear que la industria desaparezca, y otros lirismos por el estilo, habiendo centenares de obreros para los cuales tal desaparición representaría un incalculable quebranto económico. Aparte que la referida desaparición total es un mito lo que fatalmente ocurriría no sería otra cosa que la retrogradación económica para todos.

Buen ejemplo de lo que exponemos es la elaboración que se verifica en los «chinchales», donde, desde que comenzamos la presente lucha, hallan el indispensable sustento, a precios ínfimos, una gran parte de los que no aceptan los jornales considerablemente mayores que se les ofrecen en las grandes fábricas.

Es por esta circunstancia que, velando ante todo por el sostenimiento de la organización, hemos mantenido puntos de vista diametralmente opuestos al de los dirigentes de la Federación Nacional de Torcedores, teniendo más que nada en cuenta, el estado caótico de nuestra economía.

Nos diríamos por satisfechos si lográsemos por medio de estos humildes razonamientos llevar un poco de luz a los cerebros de los que mal orientados, falsamente informados, con respecto a la marcha que llevan los acontecimientos esperan con cruel incertidumbre la llegada del día del triunfo definitivo, que, francamente, no se vislumbra por ninguna parte».

OBSEQUIO DE CIGARROS

Se han distribuído entre los torcedores y gremios radicados en San Miguel 216, veinte ruedas de cigarros con que fueron obsequiados por la fábrica El Cuño. Los obreros agradecieron el obsequio.

PROCESADOS

Por el juez de Instrucción de la Primera fueron procesados ayer Francisco José Bachara Tanus o Francisco Antonio Amestoy Domínguez, con fianza de 500 pesos por falsedad en documento oficial; y Silvio González Bermúdez, por igual delito, con fianza de cien pesos.

18 carniceros fueron multados por infracciones

En lo sucesivo se habrá deexigir licencia de la sanidad a los espectáculos

Dieciocho propietarios de carnicerías de esta capital fueron multados ayer por infracciones del Reglamento de la Inspección de Carnes y Ordenanzas Sanitarias y, además, fueron remitidos a los Fosos los camiones números 56, 457 y 51, 794.

Los infractores se nombran Victoriano Vázquez, de Acierto y Pamplona; José Castaño Martínez, 23 y F., Vedado; Chicho Ho, fonda en Matadero 15; Herminio Alonso González, Paula y Habana; Antonio Martínez Díez, en Aguila 127; Domiciano Núñez, en 10 de Octubre 24; Evaristo Hernández, en Cerro número 727; Alberto Bárcena, en Villegas y Empedrado; Manuel Suárez Cadenaba, en Manrique 19; Francisco López Méndez, en Gloria y Aguila; Pedro Lage Lage, en San Sebastián 2, Guanabacoa; Justo Castañón González, en Prensa 42, Cerro; Alberto Quirós Huergo, Primelles 16; Camilo Santamarina, en Municipio letra E; Manuel Alvarez Rodríguez, en 10 de Octubre 677; José Sánchez Gallardo, en Lagueruela y Primera; Feliciano Francisco Pagés, en San Luis y Almendares y Otilio González, del Mercado de Marianao.

LAS LICENCIAS A LOS TEATROS

De acuerdo con lo que dispone el artículo 63 de las Ordenanzas Sanitarias vigentes, la Supervisión de Casas y Establecimientos de la Jefatura Local de Sanidad de la Habana tiene el propósito (después de oír la opinión del señor Antonio García Meitín, jefe de Ingeniería Local) de exigir a todas las empresas de espectáculos—teatros, cines, circos, etc.,—se provean de la correspondiente licencia sanitaria, pues en la actualidad ninguno la tiene.

VISITA AL SECRETARIO

Ayer visitaron al secretario de Sanidad y Beneficencia los doctores Pasalodos, Muñoz Sañudo y José E. López Silvero, miembros de la Junta de Gobierno de la Casa Cuna de la Habana, con el propósito de ofrecerle su concurso en la labor administrativa iniciada.

Al Capone pide la revisión de su famoso caso

Quiere que se reconsidere la apelación. El célebre bandido lucha por obtener la libertad

WASHINGTON, mayo 26.—US.—Luchando por la libertad desde su celda en la penitenciaría federal de Atlanta, Al Capone solicitó hoy del Tribunal Supremo que sea reconocida su apelación contra la sentencia de un tribunal de Illinois que le condenó a once años de prisión por evadir los impuestos sobre los ingresos personales.

Los abogados defensores del famoso pistolero sostienen que hubo errores legales en su procesamiento y juicio, los cuales justifican la reconsideración de la apelación por un tribunal superior. El Supremo se negó a revisar el caso poco antes de que Capone fuese enviado a Atlanta.

NO HAY TUBOS DE VIDRIO

El doctor Massino, director del Centro General de Vacuna de la Secretaría de Sanidad, ha solicitado de la Dirección de Sanidad gran cantidad de tubos de vidrio para la fabricación de ampolletas, por habérsele agotado la existencia y, de no solucionársele este problema, se verá precisado a suspender la elaboración de determinados sueros.

REPARACION DE ACERAS

Hemos recibido una carta con muchas firmas que no publicamos por su extensión en que los vecinos de la calzada de la Víbora, entre Patrocinio y la Avenida de Acosta, nos piden que excitemos el reconocido celo del secretario de O. P., señor Onetti, para que repare las aceras de esas dos cuadras, que ya están intransitables en esta época de lluvias. Es lugar, en efecto, de mucha concurrencia y merecen los vecinos ser atendidos.

Bolsa de New York

(De nuestra Redacción en Neva York)

COTIZACIONES DE LA EDICION DE MEDIA NOCHE DEL «TIMES»

ACCIONES:	1.855.650
BONOS:	$14,133,000

UNA NUEVA VIA, DE LUYANO A LA CALLE FABRICA, DESCONGESTIONARIA EL TRANSITO HACIA LA VIBORA Y DARIA RAPIDA SALIDA A LA CARRETERA CENTRAL

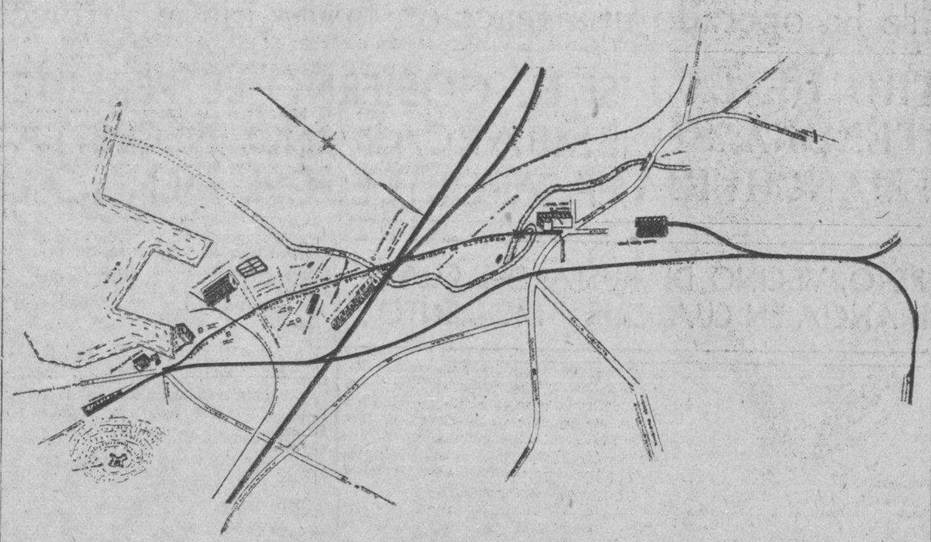

La Avenida de enlace con la Carretera Central, proyectada desde Luyanó a la calle Fábrica, cuya obra es de gran utilidad pública.

En todas las capitales de provincia se ha resuelto favorablemente el cruce de la Carretera Central La entrada y salida de esta vía ha mejorado y embellecido la ruta en Matanzas, Santa Clara, Camagüey y Santiago de Cuba. En la Habana se aprovecharon las antiguas salidas y no se hizo nada en éstas. Rumbo a la provincia de Pinar del Río, comenzaron las obras entre el Canó y Arroyo Arenas. La salida para las cuatro provincias restantes, comenzó en San Francisco de Paula, por lo que resulta que los mayores inconvenientes de la gran arteria central, los ofrece a su paso por la capital de la República.

LA SALIDA A PINAR DEL RIO

Para esta provincia no ofrece dificultades la salida; pueden utilizarse la antigua carretera del Cerro a Marianao y la Lisa, como puede salirse de la capital por las vías de los grandes repartos de Almendarec, Playa de Marianao, cruzando jardines, pasando por bellos parques y junto a hermosas residencias, lo que no resulta en el opuesto rumbo a las demás provincias

EL TRANSITO POR LUYANO

Todos los inconvenientes del tránsito, se encuentran en Luyanó, las calzadas de Luyanó y Concha están siempre congestionadas, hay varios cruces de vías férreas, encontrándose los chuchos de éstas que debían estar en los patios, en el cruce de la carretera, ofreciendo grandes demoras y el consecuente peligro, hasta que se trasponen los últimos suburbios de la población capitalina.

UNA IMPORTANTE AVENIDA

A fin de obviar estos inconvenientes, se ha proyectado una avenida de enlace de la Carretera Central, desde Luyanó, junto a la fábrica de jabón Boada, hasta la calle Fábrica, frente al depósito de cemento «El Morro». Su longitud es apenas de unos 1.932 metros solamente; una línea un poco curvada, casi recta, cuyo ancho es de veinte metros de cerca a cerca, distribuidos en la siguiente forma: nueve metros de afirmado, que es el mismo de la Calzada de Luyanó, con sus contenes de hormigón terminados a nivel de la carretera. El afirmado para que la obra resulte más económica será de Telford Macadam hidráulico con superficie de desgaste de Cubalite. Paseos laterales, y contrapaseos.

UTILIDAD DE ESTA OBRA

Se establecerá con esta obra, una fácil comunicación entre la Habana y el barrio de Jesús del Monte, por la calle Ingenito o Porvenir, hasta la Avenida de Acosta. Salta a la vista, la mejora que significará ofrecer una rápida entrada de la Carretera Central en la Habana, sin la demora ocasionada por el intenso tráfico de las calzadas mencionadas.

LAS OBRAS DE FABRICA MAS IMPORTANTES

Por esta avenida quedarían salvadas todas las dificultades, con dos obras de fábrica de alguna importancia, sobre el río Luyanó, que lo cruza por dos puntos: el primero, un puente, y en el segundo un paso superior sobre el río y las vías de los ferrocarriles, que evitaría todo peligro y demora. Partiendo de la esquina de la Calzada de Luyanó y la fábrica de jabón Boada, hay construida una calle, la que solamente hay que ensanchar.

LOS TERRENOS QUE CRUZA

A la terminación de la calle mencionada, entra la avenida en terrenos de los señores Mendoza y Ca., hasta la línea del ferrocarril a Matanzas; entre esta línea y el río Luyanó, terrenos de los señores Joaristi y Ca.; terrenos de la Compañía Cubana de Electricidad; terrenos del Matadero Industrial; terrenos de los Ferrocarriles Unidos, hasta la calle de Fábrica, frente al mencionado depósito del cemento «El Morro», donde termina.

VIABILIDAD DE LA OBRA

Hemos querido conocer la opinión del señor Secretario de Obras Públicas, sobre este proyecto, conociendo el supremo interés que ha demostrado desde que tomó posesión del cargo, por todo lo que se refiere a dar facilidades al tránsito. El señor Onetti, nos manifestó que era ese un problema de los que habían merecido su mayor atención. Nos demostró que estaba encariñado con la obra, manifestándonos que a pesar de la calidad de los terrenos que cruza, no es costosa por su pequeña longitud ni por las obras de fábrica. Un puente de hormigón sobre el río, cerca de su comienzo en Luyanó. El paso superior—nos dice—podría construirse, sobre unas columnas de hormigón que descansaran sobre bloques de concreto, y éstos a su vez sobre una estacada de pilotes, que esos aforotunadamente, no nos faltan. Sobre las columnas unos arquitrabes, y estaría resuelto el problema.

A BASE DE COOPERACION PODRIA REALIZARSE TAN IMPORTANTE AVENIDA

La dificultad mayor—nos arguye el señor Onetti—para esta Avenida, cuya utilidad apreciarán cuantos piensen en ella un momento, estriba en la falta de numerario. No podemos dedicar un centavo a expropiaciones, y es ese uno de los inconvenientes. La cesión de los terrenos, la cooperación que encontrara el Estado serían factores que darían viabilidad al proyecto. Si contáramos con esa cooperación, yo por mi parte haría todo lo posible, como lo hago en otras obras. No es un secreto para nadie que tenemos la cuestión del tránsito por nuestra capital, igual que en todas las ciudades y que debemos tener en cuenta que la facilidad del tránsito es en la vida de los pueblos comodidad y desenvolvimiento rápido de todas las actividades; lo es en el presente y lo será mucho más en lo porvenir, pues toda evolución del progreso reclama facilidades para trasladarse de un lugar a otro.

OTROS PLANES EN ESTUDIO

También tuvimos oportunidad, al entrevistar al señor Onetti para conocer su valiosa opinión sobre la proyectada Avenida, que está realizando un estudio de acuerdo con el plan Forestier, y con un proyecto de la época en que era secretario de Obras Públicas el coronel Villalón, de construir una avenida, paralela a las líneas de los Ferrocarriles Unidos, entre éstas y el Castillo de Atarés, que enlazara la calle Fábrica, salvando las líneas férreas entre la calle Fábrica y el barrio de Jesús María, con lo cual, sin pasar al nivel de aquéllas, el tránsito que se dirigiera para Jesús del Monte, podría desviarse, quedando así establecida una doble vía de tránsito por aquel lugar, que descongestionaría totalmente la Calzada de Concha, la de Cristina y otras importantes vías de nuestra ciudad. Está en estudio también ampliar la calle Fábrica, desde Concha al Crucero.

La buena voluntad del actual secretario de Obras Públicas, que en este caso interpreta la del señor Presidente de la República, y las conveniencias del pueblo, merece encontrar eco en cuantos puedan ayudar a ver convertidos en realidad estos proyectos que gustosamente trasladamos al público, esperando que fructifiquen en hechos reales y tangibles.

Una señora, que se quemó, dejó de existir ayer

Una mujer se inyectó morfina para suicidarse. Lesionada una anciana al caerse en su casa

La señora Lucrecia Ladrón de Guevara, de cuarenta y dos años de edad, vecina de Manuel de la Cruz y Rosa Enríquez, falleció ayer a consecuencia de las horribles quemaduras que se ocasionó días pasados al explotarle un reverbero en su domicilio, continuando mejorando el estado de su esposo José Meleros, que también se quemó al acudir en su auxilio.

INTENTO DE SUICIDARSE

En el sanatorio «La Milagrosa» ingresó para atender a su curación Dolores Garret García, de treinta años de edad y vecina de Roloff número 33, en Guanabacoa, que en su domicilio trató ayer tarde de suicidarse inyectándose cuatro ampoyetas de morfina.

SE LESIONO UNA ANCIANA AL CAERSE

En el Centro de Socorro de Los Pinos fué asistdia, de lesiones de carácter grave, Alejandra Cubas Fortes, de sesenta y siete años de edad y vecina de Finlay y Avenida, que se produjo casualmente al sufrir una caída en su domicilio.

SORDO-MUDO LESIONADO

En el Centro de Socorro de Los Pinos fué asistido ayer un menor, como de cinco años de edad, que no pudo dar sus generales ni domicilio por ser sordo-mudo. Presentaba lesiones de carácter grave, que se pudo investigar se había ocasionado al caerse de un camión en San Leonardo y 10 de Octubre.

LA LEY DE PERMUTA ENTRE NOTARIOS, FUE SANCIONADA

Se ha sancionado por el Ejecutivo la Ley, recientemente votada por el Congreso, que «declara en suspenso, por tres meses a partir de la promulgación de aquélla, los efectos del artículo 11 del Código Notarial, referente a las permutas y en consecuencia éstas podrán efectuarse libremente entre los notarios que deseen hacerlo.»

Fué electa la directiva del Club Rotario

Presidirá el Sr. José Perera y será Vice el Sr. Gárate. José Peréz Cubillas será secretario

Cincuenta y seis miembros del Club Rotario de la Habana, tomaron ayer parte en las elecciones para designar a los diez asociados que han de integrar la próxima Directiva, la cual tomará posesión en junio.

Presidió el acto, que estuvo muy animado, el Dr. Vieta, con la asistencia del Secretario del doctor Galigarcía.

El Sargento de Armas, señor Calvet, se hizo cargo de la conservación del orden.

Realizado el escrutinio resultaron electos, por orden de votación, los siguientes caballeros: José Pérez Cubillas, José F. Perera, Alex M. Roberts, Carlos Gárate Bru, Carlos Alvarez, Agustín Reyes, Joaquín Añorga, Manuel Galigarcía, Hugo A. Chisholm, Alejandro Lindner.

La directiva actual, es la encargada de designar a los electos para los distintos cargos de la nueva mesa.

Y se da por seguro que la selección quedará hecha así:

José Perera, Presidente; Carlos Gárate, Vicepresidente; José Pérez Cubillas, Secretario; Alex M. Roberts, Tesorero; Adolfo H. Kates, Sargento de Armas.

EL DEPENDIENTE GARCIA DECLARO QUE "VITICO" SE PARECIA AL AGRESOR

No pudo precisar que el procesado fuera el asesino. Declaró que el chofer no disparó. Este hizo igual declaración que el procesado Seijas. El cuñado de Lara dijo que éste no fué traidor

La cuarta sesión del juicio oral del proceso por la muerte de Manuel Lara Camero, fué, como las anteriores, de vivo interés, por las declaraciones de los testigos que depusieron ante el Tribunal que preside el doctor Francisco Llaca Argudín.

DISPARO EL DEL ASIENTO TRASERO

El primer testigo es Joaquín García Iglesias dependiente de la bodega establecida en la esquina de Luyanó y Guasabacoa, donde se cometió el crimen y que resultó herido de gravedad por uno de los proyectiles. Relató cómo vió primero a Lara hablando con Barbero en los momentos en que pasó una máquina, que se detuvo y oyó que uno de los ocupantes llamó a Lara y cuando éste se dirigía al auto, el que estaba en el asiento trasero del vehículo le hizo los disparos y el que iba en el delantero disparó contra el declarante, hiriéndolo en el pecho, habiéndole quedado una cicatriz.

ERAN CUATRO, UNO DE ELLOS VITICO

Agregó que en la máquina iban cuatro personas: dos delante y dos atrás. El Presidente de la Sala, doctor Llaca interesa del testigo si puede asegurar que uno de ellos era el procesado Víctor Rodríguez Seijas, o sea Vitico, y el testigo lo señala como uno de los que iba en el asiento trasero, al menos se le parece mucho, aunque aclara que no puede asegurar que sea el mismo, haciendo igual declaración respecto a Durán como el que manejaba el automóvil.

EL CHAUFFEUR NO DISPARO

A preguntas del acusador doctor Castro Dueñas, dijo que oyó cuatro disparos simultáneos y que el chauffeur no disparó.

Contra lo declarado por otros testigos, señala a Calderín sentado al lado del driver y aclara, otra vez, que Vitico era el que iba detrás y que es la primera vez que lo ve, ahora en el juicio, después de los hechos, no habiendo asistido a la diligencia de reconocimiento en rueda de presos porque estaba imposibilitado por la lesión que sufrió.

AFIRMA QUE ERAN CUATRO

A preguntas del doctor Ledón, defensor de Rodríguez Seijas, dijo que el auto se detuvo frente a la bodega y que Lara quedó entre la máquina y el establecimiento y a preguntas del fiscal doctor Chacón Carbonell expuso que, efectivamente, eran cuatro los que iban en el automóvil, incluyendo al chauffeur.

SE MATO PORQUE NO TENIA TRABAJO

Eusebio Iglesias, el Vigilante de la Policía Nacional que se constituyó en el domicilio de Francisco Calderín al tener noticias de su suicidio, expresó que Calderín le dijo que se mataba porque lo habían dejado sin trabajo. Vió a Calderín que desangraba dentro de una bañadera.

VIO A VITICO Y CALDERIN HABLANDO

Le sigue Oscar Varela, cuñado de Manuel Lara y el cual se encuentra preso desde hace días con motivo de la huelega de El Siboney, siendo conducido por un escolta.

Manifestó que en la noche del 8 de octubre, en que cayera Lara herido de muerte, como a las ocho, estaba en la Sociedad de Torcedores y le pareció ver allí a Vitico y a Calderín hablando, después los volvió a ver de diez a diez y cuarto; nada sabía a esa hora de la muerte de su cuñado. Vitico y Calderín vestían pantalón blanco y estaban en mangas de camisa. Busto estaba allí también, pero no lo vió hablando con aquellos. Según el testigo Calderín y Lara estaban disgustados, pero no sabe porqué.

NO TRAICIONO A LOS OBREROS

Añadió que Lara vigilaba la fábrica El Siboney, para ver cuando sacaban las maquinarias y al ver que lo hacían, avisó al Gremio, no siendo cierto que traicionara a los compañeros. Se supone por éstos que Lara había desmontado las maquinarias, pero eso no es verdad según el deponente.

A preguntas del defensor de Busto el doctor Gustavo E. Delgado, manifestó que aquel y Lara eran amigos y que su cuñado gozaba de buen concepto entre los obreros y que Busto no podía creer que la víctima fuera rompe-huelga. Y a preguntas del doctor Ledón, agregó que Lara tenía una amiga íntima, pero que Calderín nunca tuvo relaciones con ella estimando los disgutos de Lara y Calderín a cuestiones del trabajo, porque estimaba el último que el primero era más considerado que él en la fábrica.

HIZO UN GESTO DE DESAGRADO

El Secretario del Juzgado de Instrucción de la Sección Quinta, doctor Santiago Menéndez Carballo, fué el siguiente testigo y expuso que estando en el café Vista Alegre, en San Lázaro y Belascoaín hablando con el doctor Dobal, llegó el procesado Víctor Rodríguez Seijas, el cual al saber que desempeñaba el testigo el referido cargo, hizo un movimiento de desagrado; la escena ocurrió al siguiente día de los hechos.

EL RECORRIDO DE VITICO

Manuel Ventura, el chauffeur a quien Vitico alquiló la máquina en la noche del ocho de Octubre, a las once y media, declaró que conducía a otro individuo, Calderín, quien, después de hablar en Prado y Virtudes con Rodríguez Seijas, bajó y entonces subió éste último, que le ordenó lo llevara a los cafés al aire libre, pasando por los que están frente al Capitolio, después a los de Dragones y de ahí a Belascoaín. Vitico estuvo buscando esa noche al doctor Palma y como no lo encontrara en su casa se dirigió a la Asociación de Repórters, con el mismo resultado.

Como el testigo interesara de Vitico su interés en hallar al doctor Palma, el procesado le dijo que era porque un amigo suyo le había entrado a tiros a un hombre y necesitaba defensor, recomendándole el entonces al doctor Pedro Dobal, yendo en su busca.

Afirmó no ser cierto que él dijera a la Policía que Vitico le recomendó en la mañana siguiente al crimen, de regreso de la Playa de Marianao, que fuera en busca de Busto y le esperara que lo esperaba en la barbería respecto a la conversación de Vitico y el doctor Dobal ignora sus términos, sólo oyó mencionar el nombre de Calderín.

NIEGA SU SECUESTRO

El testigo negó que hubiere estado secuestrado en el bufete del doctor Marill para que no fuera a declarar; a preguntas del doctor Palma expresó que no conoce a Durán y que fué detenido por el judicial Fagés el que lo condujo a las Oficinas del Cuerpo donde se levantó acta de la detención, acta que, dice, no le fué leída.

EL TROVADOR GARAY

Guarino Garay, el trovador consumado, noctámbulo de profesión, pasa a declarar. Manifestó que conoce a Vitico y recuerda que en horas de la madrugada del 9 de octubre, siguiente al crimen, Vitico estuvo en el café Vista Alegre y lo invitó a cantar; allí tomaron varias copas y se marcharon para la Playa de Marianao, donde continuaron tomando y él cantó casi hasta el amanecer en que regresaron al Vista Alegre. El, Garay, y su padre, Sindo, fueron obsequiados por Vitico con un peso cada uno. Recuerda que en el viaje de ida a la Playa iba un alemán que se divirtió junto, con ellos bebiendo mucha cerveza.

LAS ROPAS EMPEÑADAS

Amador Seijido y José Estrada, dueños de la casa de préstamos donde tenía Vitico empeñadas sus ropas, manifestaron que, efectivamente, el procesado desempeñó las indumentarias en la noche del 8 de octubre y cuando ya el establecimiento estaba cerrado, abriéndole sus puertas a ese fín.

UN EXPERTO QUE INVESTIGA

El último testigo de ayer fué Antolín Falcón, Experto de la Policía Nacional. Hace extenso relato de sus investigaciones, muy parecido al de los Judiciales Anyaumat y Faget, aunque excluye a Busto, pero después a preguntas del Fiscal dice que lo único que sabe de Busto es que fué el que planeó el crimen y pagó su precio. Acusó a los procesados de ser los autores del crimen.

A preguntas del doctor Palma expuso que un chauffeur de apellido Quirós le dijo que estando frente al Capitolio dos individuos le fueron a alquilar su máquina, pero se arrepintieron por tener el fuelle bajo, yéndose en otra de fuelle alto.

HOY SIGUEN LOS TESTIGOS

A las dos de esta tarde seguirá el juicio con la declaración de más testigos, entre ellos los de la defensa de los procesados.

EL DEFENSOR DE GENARA RIOS, ACUSADA DE MATAR A SU HIJO, INFORMO AYER

Considera inocente tanto a la presunta parricida como a su abuela, también acusada. Estima que ninguna de ellas pudo, por sus condiciones de salud, cometer el crimen que se les imputa

Como defensor de la procesada Genara Ríos González, presentó ayer escrito de conclusiones provisionales, ante la Sala Tercera de lo Criminal de esta Audiencia el doctor Manuel Pérez Picó, en la causa que se sigue a la Ríos y a su anciana abuela, de ochenta y nueve años de edad, Rita González Hernández, para las que pide el Fiscal la pena de reclusión perpetua por parricidio, acusándolas de haber dado muerte a un hijo de la Ríos, recién nacido.

HALLAZGO DEL CADAVER

El doctor Manuel Pérez Picó solicita la absolución de su patrocinada, por considerarla, inocente del delito imputado, y relata en sus conclusiones que el día 15 de febrero del año actual, apareció abandonado en la Avenida de Acosta y Calle Cuarta, en la Víbora, el cadáver de un niño recién nacido. Fué descubierto por unos chiquillos y por el señor Alberto Piney Alsina, que dió aviso al vigilante 775, José Piedra.

El cadáver,—continúa diciendo el defensor Dr. Pérez Picó,—fué examinado posteriormente por el doctor Machado, de la casa de socorro de Arroyo Apolo, quien informó que no podía precisar la causa de su muerte, y al hacérsele la autopsia que algunos médicos calificaron de aventurada científicamente, manifestaron que la criatura había muerto por la compresión de una mano con intención criminal.

NACIO MUERTO O MURIO DESPUES

No quiere el doctor Pérez Picó discutir si el niño nació muerto o murió después de nacido. Considera la certificación de autopsia como base capital de la acusación que se hace y sabiendo que ella afirma que el niño fué muerto inmediatamente después de nacido, está seguro y convencido, y así tratará de demostrarlo al Tribunal en su oportunidad, que las dos acusadas son enteramente inocentes del hecho delictuoso que se les imputa

Agrega el Dr. Pérez Picó que cuando su defendida Genara Ríos da a luz se encuentra junto a ella su abuela, la también acusada Rita González Hernández, de ochenta y nueve años, y carentes ambas de todo antecedente penal.

POR QUE NO PUDIERON COMETER EL DELITO

De acuerdo con la ciencia médica más pura—sigue diciendo—Genara por su estado delicado, esencialmente, se encuentra enteramente incapacitada para disponer de sí misma, y mucho más para premeditar un crimen.

Y se pregunta: Quien estaba en aquel cuartucho, en aquel mismo instante, y quién, lógicamente, debió cometer el delito? Su abuela, la otra procesada, Rita González que, como se infiere del informe pericial emitido por los doctores Barreras y Barroso, como prueba de defensa, carece de inteligencia, de voluntad y de memoria, y padece, además de esclerosis cardio-vascular, teniendo una presión arterial de intensidad casi triple a la normal, fenómenos que en conjunto hacen de ella un ser enteramente anormal y absolutamente irresponsable criminalmente.

NO SON CULPABLES LAS ACUSADAS

Y termina el Dr. Pérez Picó: «De todo lo cual se infiere, sin pretender mixtificar los hechos, la no participación consciente de las acusadas en el hecho de autos, ya que en ninguna de las páginas del sumario aparece comprobada su culpabilidad».

EL DEFENSOR DE LA ANCIANA RITA GONZALEZ

Ahora le será entregada la causa al defensor de la anciana Rita González, el Dr. Antonio Martínez Pérez Abreu, el cual formulará oportunamente conclusiones también absolutorias.

El DIARIO Hablado
Se trasmite todos los días

M.E.C.D. 2016

anidad estudia desde ahora el problema que planteará la Federación Médica a las casas de Salud

N ACALORADO DEBATE FUE TERMINO DEL CONGRESO EREO CELEBRADO EN ROMA

Se aprobó, al fin, la moción que pedía suprimir la restricción aduanera para transporte aéreo

ROMA, mayo 26.—US.—El primer congreso internacional de aviadores tranoceánicos terminó su sesión esta madrugada después de celebrar una reunión que duró toda la noche, durante la cual se suscitaron acalorados debates acerca de la libertad del aire.

Antes de terminarse la sesión se acordó que el próximo congreso se celebre en 1933 en Nueva York, no decidiéndose la fecha.

La completa armonía que había caracterizado las sesiones durante los cuatro primeros días del Congreso quedó totalmente destruída cuando se debatió sobre la libertad del aire, oponiéndose firmemente los delegados franceses a una moción presentada por el aviador alemán Wolfong von Gronau, que apoyaron los representantes italianos, americanos y británicos.

Von Gronau pedía al Congreso que se pronunciara contra las restricciones aduaneras y militares que hacen ahora difícil los vuelos. Pidió que se utilizaran los aeropuertos a la manera que se hace con los puertos marítimos.

Francia se opuso a la moción diciendo que encerraba una cuestión política cuya solución estaba fuera de la jurisdicción del Congreso y que competía discutir únicamente a los gobiernos.

La moción alemana se aprobó finalmente, abteniéndose la delegación francesa.

Miss Marian Ursula Palmer ha sido la primera esposa de la nueva promoción de oficiales de West Point. O más claramente: horas después de graduarse de subteniente el cadete Donald L. Hardy se casó con ella en la capilla de la gran academia militar norteamericana, siendo el primero de su promoción que cambió de estado.

SINTONICE LA ESTACION CMW
El DIARIO Hablado
Se trasmite todos los días
A las 7.30 a. m., 1 p. m. y 6 p. m.

reivindicación de ...paña como nación ...lonizadora

...política difamatoria impulsada por envidias y ambiciones para ...ntar el inmenso poder adqui... por España como consecuencia ...descubrimiento de América, re... después en nuestros pue... al objeto de fomentar y soste... las luchas emancipadoras, creó ...leyenda negra» que durante si... ha envuelto a la Madre Patria. ...política, iniciada por Inglate... se pudo apreciar mejor al ver ...e empleó contra Alemania du... la gran contienda europea, con ...rfido designio de desacreditar... la opinión universal. Prác...ente los procedimientos utili... fueron iguales, sólo que los ...s buscados no pudieron per... tras haber producido el daño ...se deseaba, porque los mismos ...s que sirvieron para difundir ...maginarias crueldades de los ger..., permitieron destruir la odio...leyenda con igual facilidad que ...forjó, antes de que arraigase.

...cesar las causas determinantes ...la difamación de que fué vícti... España, esto es, al quedar ex...ido el gigantesco poderío que la ...a ser Señora del Mundo, em... a hacérsele merecida justicia ...el bien inmenso que sus descu...ientos determinaron para la Hu...idad y por la forma en que ci... a los pueblos por ella conquis... y colonizados, de igual modo ...se abandonó la acción agravian...contra Alemania, al darse por ...inada la gran guerra y verla re... a la impotencia.

...ética de las naciones fundamen...ente es en esto, poco más o me... la misma que la de los indivi...; pero los individuos suelen sen... más su responsabilidad por saber ...consecuencias a que se exponen ...alumniar. Así y todo, si arrostran ...esgo que implica infamar y lue... se retractan, por lo general, no ...hacen con nobleza y por impulso ...ntáneo, sino con doblez y por ...eniencias ocasionales; y conjun...de hombres las naciones, obran ...o sustancial de igual modo cuan... las circunstancias las compelen a ...ificar e incluso a tratar de re...ar el daño que causaron opro...do a la que tuvieron por ene... y eventualmente les interesa ...ertirla en amiga, por temor a ...a que va dejando de serlo y se ...ce como una posible amenaza. ...ntras la pasión no ofusca o el ...ismo no nubla la razón, hombres ...pueblos observan en sus relacio... reglas correctas y proceden in...o con gentileza; mas si los sen...ientos se irritan o las apetencias ...piertan, hasta los reputados de ...exivos o de hidalgos no están a ...o de caer en el mal, en un mo...nto determinado.

...íctima de envidias y egoísmos fué ...paña durante todo el largo perío... de la conquista y colonización de ...érica, y por ironías de la vida ...n dió mejores armas a sus ene...igos para que la atacasen, resultó ...uno de sus más insignes hijos, ...sevillano Bartolomé de las Casas, ...le dominico que, testigo de la ...riosa epopeya de los conquistado..., escribió la Historia de las Indias ...iéndose fuera del medio y de la ...oca para juzgar los actos de sus ...patriotas. El Apóstol de los In..., facilitó, sin proponérselo, la ur...dimbre para tejer la «leyenda negra» ...e al fin va desvaneciéndose por la ...ción de los investigadores, después ...haber causado daños irreparables ...la nación que con justos títulos ...e el privilegio, no poseído por ...guna otra, de haber descubierto ...Nuevo Mundo, y, acaso por en...ma de eso, el de haber dado lo ...jor que tuvo a los pueblos que ci...lizó.

...Muchas de las invectivas con que ...denigró a la Madre Patria han ...edado destruídas al ir haciéndose ...revisión serena de los actos de ...ueldad que le fueron imputados y ...ogieron los historiadores sin ma... examen, con olvido de que en to...o caso, como dijo el poeta Quinta..., «crímenes son del tiempo y no ...España.» La justicia, aunque tar..., al fin se impone. Pero para la ...ación Descubridora, que no puede ...tachada de haber traído a nues... América, déspotas y tiranos de ...talla del argentino Rosas, el pa...aguayo Francia, etc., su reivindica...ión es más satisfactoria porque a ...volverle la buena fama que por de...recho le pertenece, contribuyen, con ...obleza y obedeciendo a imperativos ...andatos de la rectitud moral, no ...s hombres estudiosos de los Esta...os Unidos, el país que acabó de des...ojarla de los restos de su imperio ...lonial, sino ciudadanos de los pue...os a que trajo su civilización. Uno ...e esos ciudadanos, el señor Rober...o Levillier, miembro distinguido del ...uerpo Diplomático de la Argentina, ...a pronunciado recientemente en la ...orbona varias conferencias, la quin...a de las cuales, sobre Las Casas y ...u obra, inspira este comentario.

...El resumen informativo de esa di...sertación, en la que se describe la ...situación de los indios antes de la ...conquista y se juzga con criterio ...científico la defensa que de ellos ...hizo el dominico que llegó a ser obis...po de Chiapas, merece ser divulgado ...lo tomamos de «La Nación», de ...Buenos Aires, para reproducirlo ín...tegramente. Quien quiera ver cómo ...queda destruída por los argumentos ...serenos del señor Levillier—cuyo ...apellido, por cierto, no denota, que ...sea descendiente de español, y eso ...realza más la acción reivindicadora ...de España que ha emprendido—la ...base que dió Las Casas a los enemi...gos de la Madre Patria para que la infamasen tratando de hacerla odiosa a la conciencia universal, vea la primera plana de la segunda sección de esta edición, en la que aparece ese interesantísimo resumen, por el cual se advierte la jerarquía intelectual del diplomático argentino que alcanzó el muy señalado honor de ocupar, para ofrecer un ciclo de conferencias, la tribuna de la más alta casa de estudios de París, lo que vale decir uno de los mejor calificados centros de gran cultura del mundo.

Pero, ¿es que España no está reivindicada desde que se han sabido las crueldades que después de las a ella atribuídas cometieron otras naciones? ¿Son más justificables las que acaban de producirse en la acción bélica de Shanghai, donde no hubo respeto ni para la vida de los niños? Aun sin tener en cuenta la diferencia de época, ¿reprime hoy Inglaterra con menos dureza la rebelión de la India, que la que empleó la Madre Patria en nuestros pueblos? ¿Qué medidas de rigor impuso la Nación Descubridora, que después no hayan sido excedidas con mucho, incluso en la propia América? La injusticia cometida al juzgar a los conquistadores y colonizadores de nuestra estirpe, se destaca a simple vista con sólo establecer comparaciones. Ellos no inventaron, por ejemplo, los linchamientos. Las Casas quiso redimir a los indios acusando a sus compatriotas, y así dió lugar a que se crease la esclavitud del negro. Mas al fin resultó que, lograda la independencia, algunos países tuvieron al indio por un mal lastre y se dieron maña para explotarlo y hasta para exterminarlo. Esto, sin embargo, no ha servido para comprender la supuesta conducta de los esforzados españoles que vinieron a las vírgenes tierras americanas y tropezaron con la hostilidad de los aborígenes. Es hoy, y los principios de humanidad no han valido para que los descendientes puros de los primeros indígenas obtengan en todos los lugares donde existen, un trato realmente mejor que el que por imperio de los sentimientos cristianos tuvieron sus antepasados.

Ciertamente no se puede decir que fueron crueles los españoles con el indio, salvo las naturales excepciones que acaso inspiraron la acción del piadoso dominico, cuando por millones se cuentan todavía, a no ser en aquellos pueblos donde, para quitarles la tierra que les dejó el conquistador, fueron diezmados a tiros mucho después de la independencia.

CELEBRO AYER EL CONSEJO DELIBERATIVO SU ULTIMA SESION DE ESTE PERIODO

Se reunirá en sesión extraordinaria para conocer el proyecto de presupuestos para 1932-33. Se rebajarán las consignaciones en un 20 por 100. Denuncia contra los señores Gil y Montes

Celebró ayer el Consejo Deliberativo su última sesión ordinaria del período que decursa. Presidió el señor vicepresidente señor Celedonio García, actuando de secretario el señor José L. Franco. Fué aprobada el acta de la última sesión y no habiendo pendiente de resolución ninguna alzada de amillaramiento se suspendió la sesión, ya que la Ley determina que en estas reuniones finales de ejercicio no pueden adoptarse acuerdos de otra clase.

El nuevo período de sesiones deberá comenzar el primer lunes del mes de agosto próximo.

Antes, deberá reunirse el Consejo en sesiones extraordinarias para conocer del proyecto de presupuesto remitido por el acalde para el ejercicio económico de 1932 a 1933, proyecto sobre el que debe informar, previamente, la Comisión de Hacienda y Presupuestos.

Habrá que reajustar todos los gastos del Distrito Central ,incluso los que se refieren a personal. El propósito es no rebajar ninguna plaza, sino reducir de estos gastos de personal el 20 por ciento. Del total del crédito destinado a pagos de empleados se rebajará ese 20 por ciento, lo que quiere decir que todas las plazas sufrirán la misma rebaja.

INFRACCION DENUNCIADA

Se ha terminado en el Departamento de Fomento el escrito de envío al Juzgado de Instrucción correspondiente, comprobatorio de que los propietarios de la fábrica de refrescos de los señores Gil y Montes, establecidos en la calle Estévez números 16 y 18, habían violentado los sellos o prescintos con que el inspector de dicho departamento dejó clausurados los motores que se emplean en esa industria, toda vez que fueron instalados sin el pago de los arbitrios correspondientes. El cobro que se interesa de los señores Gil y Montes asciende a más de mil pesos, entre arbitrio y penalidades.

Se da cuenta de este caso al Juzgado, por si los señores Gil y Montes han cometido algún delito al violentar el sello de clausura de los motores, sin autorización oficial para ello, pues no han satisfecho el adeudo que se les reclama.

ERARIO DEL DISTRITO CENTRAL

Recaudación del día 26:
$10.124.21 de Ejercicio corriente.
Resultas: $2.470.24.
$2.173.34 del Consejo de la Provincia.
Existencia en Caja:
$3.147.84 de Ejercicio corriente.
Resultas: $8.833.21.
$23.670 del Consejo de la Provincia.
$432.94 del Presupuesto extraordinario.
Depósitos: $75.313.83.
Total: $111.398.15.

COBROS

Matadero Industrial: $407.35.
De Luyanó: $181.40.
$296.75 de cuotas ocasionales.
$231.21 de licencias de obras.
$170.05 de la Plaza del Polvorín.
Espectáculos: $75.
$189.95 de Transportes terrestres.
Y multas: $22.00.

PAGOS

La Tesorería del Distrito Central depositó ayer en la Zona Fiscal de Oriente la suma de $53.924.98 para contingente sanitario y pensiones a los veteranos de la independencia.

Ayer cobraron en el Distrito Central su sueldo del pasado mes de marzo los empleados del Departamento de Gobernación, bomberos de nueva creación y servicio forense y asistencia domiciliaria. Hoy cobrarán los empleados del Departamento de Fomento.

TRASMISIONES DE DOMINIO

En la Secretaría del Impuesto Territorial fueron asentadas ayer estas trasmisiones de dominio:

El señor José García Vázquez, vendió al señor Francisco Fernández, las casas San Leonardo 19-A y 19 letra B, en $6.150 ambas. La señora Ramona Fernández e hijos, traspasaron al señor Antonio Durán Penabad, la casa Reina número 11, valorada en $35.000. José García Vázquez a Francisco Fernandez Aguirre, traspasó las casas Tamarindo número 19 en $3.600. José Pérez Navarro traspasó al señor José Díaz Pis, la casa Pérez número 11 en J. del Monte, en 2.700 pesos.

TRASPASOS DE AUTOMOVILES

En el Departamento de Gobernación del Distrito Central se han legalizado los traspasos de propiedad de automóviles siguientes:

Alejandro Suárez García a Juan Fontán Iglesias, Lincoln chapa número 43555; Lorenzo Ranas Fullana a Aquilino Hernández Montero, Dodge chapa 35546; Isaías Cartaya y Cartaya a Antonio Arias y Cárdenas, Ford chapa 1875; General Motor a John A. Griffin, Buick chapa 7212; Dámaso Bello y de la Peña a Arturo Alvarado Aulet, Dodge chapa 35476; Roberto B. Peña a Paulino Sordoso Fernández, Chrysler chapa 34318; Luther Quilan Auto Co. a José Dávila Biosca, Buick chapa 35816; Eduardo Coloma a Germán González Vázquez, Peugeot chapa 1743. Esta última chapa pertenece al ejercicio 1930 al 31.

EL DIA QUINCE DE AGOSTO VENCERA EL PLAZO DADO A LOS CTROS. REGIONALES

Hasta ayer había recluído en todas las casas de salud 2,549 enfermos. Los hospitales del gobierno tienen más enfermos que capacidad. Se trata de evitar una alteración del orden público

La Secretaría de Sanidad y Beneficencia estudia—no obstante faltar más de dos meses aún—el posible problema que ha de presentársele el próximo día 15 de agosto con motivo de la orden comunicada por la Federación Médica de Cuba a las Sociedades Regionales para que no figuren en sus listas de asociados aquellos individuos clasificados por la referida Federación como pudientes.

TRES CLASES

El 29 de diciembre próximo pasado, reunida en Asamblea Nacional, la Federación Médica de Cuba, acordó en el Paraninfo de la Academia de Ciencias de la Habana, subdividir en tres grupos el pueblo de Cuba, en la forma siguiente: «A»: Clases pobres. Aquellos individuos absolutamente incapaces económicamente que no pueden por sí, ni siquiera afrentar las necesidades más perentorias, es decir, personas impedidas de ganarse el sustento o velar por sí mismo. «B»: clases mutualizables. Se considera aquellos individuos de capacidad económica limitada, carentes de recursos personales para afrontar las contingencias que surgen fuera de las necesidades perentorias de la vida, subdividiéndose a su vez en dos subclases (mutualizables individuales y mutualizables familiares), debiendo ganar el primero $78.00 y el segundo $156.00.

Clase «C», pudientes. Aquellos individuos cuyos ingresos mensuales sean superiores a los establecidos por la clase «B».

EL PROBLEMA PARA SANIDAD

Caso de ruptura entre la Federación Médica de Cuba y los Centros Regionales se le presentará un problema, como dejamos expuesto, al Departamento de Sanidad. Este cuenta con varios hospitales que actualmente se encuentran con mayor número de enfermos que los consignados en presupuesto para su atención. El Calixto García contaba ayer con 1,300 enfermos, siendo su capacidad para 750 solamente. El hospital de Sn Lázaro, tiene exceso de leprosos, siendo imposible aceptar uno más. El Sanatorio «La Esperanza» cuenta con exceso también de enfermos de tuberculósis pulmonar y cientos de ellos, pobres todos, esperando turno para ingresar.

LAS CASAS DE SALUD

Ayer, precisamente, obtuvimos los siguientes datos en el Negociado de Inspección Médica de la Habana, referente al número de enfermos que son asistidos en las Casas de Salud. Son los siguientes:

Centro Canario, 60; Covadonga, 775; Policlínica «La Bondad», 58; La Purísima Concepción, 725; La Benéfica, 577, Kon Won 22; Milagrosa, 40; Hijas de Galicia 191; Centro Castellano, 49; y la Asociación Cubana de Beneficencia 5. Total general: 2,549 enfermos.

PROBLEMA DE ORDEN PUBLICO

La Secretaría de Sanidad al romper —si se llega a este extremo—la Federación Médica de Cuba, con las Casas de Salud de los Centros Regionales, tiene que intervenir inevitablemente. De ahí que, no obstante faltar 78 días se venga ya estudiando el problema para evitar pueda adquirir caracteres de alteración de orden público.

El doctor Miguel Céspedes con el Letrado Consultor, doctor Enrique Julio Guiral y el Capitán Guillermo Lage, Supervisor de la Habana, han celebrado distintas conferencias tratando sobre el particular, guardándose absoluta reserva de lo tratado.

Queja contra el contrato dado a la Mercur Corp.

La Bolsa de Azúcar y Café dice que no es equitativo. Por diez años es la citada concesión

WASHINGTON, mayo 26.—US.—El contrato concedido por el departamento de la Guerra a la Mercur Corporation para el almacenaje del azúcar no es equitativo, pues permite a Craig and Company, traficantes de Nueva York, mantener ventajas económicas sobre sus competidores, según dijo hoy A. M. Walbridge, de la Bolsa de Azúcar y Café ante la Comisión de Asuntos Militares de la Cámara de Representantes.

Walbridge y los funcionarios de la Mercur Company fueron citados ante la Comisión por el representante demócrata McSwain, de South Carolina, que la preside, para que declarasen con motivo de la investigación que realiza acerca de distintos contratos sobre arrendamientos de propiedad del departamento de la Guerra.

La Mercur Corporation tiene un arrendamiento de diez años sobre la base militar del puerto de Neward y según Walbridge, concede ventajas subrepticias y poco equitativas a Craig and Company.

DESCUBRIRASE UN BUSTO DEL DOCTOR DELFIN, EL DIA 5

El próximo día 5 de junio, a las nueve y media de la mañana, se procederá a descubrir en la Granja Nuestra Señora de la Caridad, un busto de bronce y pedestal de mármol macizo, con una hermosa tarja con bella alegoría, obra del escultor cubano Sicre, del doctor Manuel Delfín, primer propagador de la higiene en Cuba, que siendo Presidente de la Junta de Educación durante muchos años laboró con verdadero entusiasmo en pro de la enseñanza primaria.

La obra del monumento se debe a la doctora Dulce María Sainz de la Peña, con el concurso entusiasta de monseñor Manuel Arteaga, presidenta y director del Comité Gestor que ha actuado en los trabajos realizados, para llevar a vías de realización el perpetuar la memoria del notable médico de niños, creador del Dispensario La Caridad, La Casa del Pobre y Granja Escuela Nuestra Señora de la Caridad.

INTOXICADA

Zenaida Rodríguez Pérez, de 17 años, vecina de Obrapía, 79, fué asistida en el Hospital Municipal de graves síntomas de envenenamiento que dijo se produjo estando en casa de su amiga Clotilde Parada, vecina de Cuarteles, 3, al ingerir cierta cantidad de salfumante que ella misma llevaba oculta, con el propósito de privarse de la vida por estar aburrida.

Serán repartidas 20 toneladas de semilla de arroz

Continúan bajos los precios de nuestros frutos en los mercados de Estados Unidos

La secretaría de Agricultura acaba de adquirir veinte toneladas más de semillas de arroz, seleccionadas, con el propósito de repartirlas gratuitamente entre los agricultores y gran número de quintales de maíz con igual objeto.

Dichas simientes se reparten sin costo alguno para el público, enviándose diez libras de cada uno de los mencionados granos a los agricultores que lo soliciten. Los pedidos deben hacerse cuanto antes, ya que las treinta y cinco toneladas de arroz llegadas con anterioridad, se han terminado, y con las veinte que se habrán de repartir se dará fin a la entrega.

NUESTROS FRUTOS EN EL NORTE

La Oficina Agrícola Mercantil de la Secretaría de Agricultura en New York anunció en su cable de ayer continúan muy bajos los precios de la piña cubana en los mercados norteamericanos, recomendando «es indispensable el seleccionar mucho la fruta para interesar a los compradores y mejorar el precio. Si el calor continúa, será un factor favorable para activar el consumo de frutos, mejorando los precios».

El "Diario Hablado"
Se trasmite todos los días

ACTIVAN SU CAMPAÑA LOS DETALLISTAS CONTRA DOS VENDEDORES AMBULANTES

En nueva solicitud elevada al Distrito Central señalan todas las razones a su favor, entre ellas la diferencia existente en las contribuciones. Se han dirigido también al S. de Agricultura

El presidente del Centro de Detallistas de la Habana, señor Cayetano García Lago y el jefe de oficinas señor Juan C. Marcote, a quienes acompañaban el secretario del Consejo Deliberativo señor Luciano Franco, y los Comisionados señores Celedonio García y Julio Cuéllar, visitaron en la mañana del día de ayer al señor José Izquierdo y Juliá, para hacer gestiones en torno al acuerdo tomado por el Consejo Deliberativo, en relación con la modificación de los epígrafes de Libre Regulación de Cantinas de Bebidas.

El alcalde, señor Izquierdo, prometió a la representación del Centro de Detallistas estudiar y aun aprobar dicho acuerdo, ya que el simple hecho de haber obtenido la modificación en el Consejo Deliberativo, por unanimidad, lo consideraba justo y equitativo. El señor Cayetano García dió las gracias por la atención del alcalde hacia los detallistas.

A la vez y aprovechando la visita al Distrito Central, el señor Cayetano García, presentó al Consejo Deliberativo un escrito referente al problema tan debatido de los «vendedores ambulantes» sobre lo cual, en otra oportunidad se elevó una moción combatiendo a los mismos, la cual se dejó sobre la mesa para su estudio y aprobación, valiéndose el Centro de Detallistas del presente problema a tratar, para simplificar su aprobación.

LA COMUNICACION

En dicha comunicación dirigida al Consejo Deliberativo del Distrito, el presidente del Centro de Detallistas extracta los párrafos más importantes de la solicitud elevada con fecha 16 de marzo del año próximo pasado, en torno a los perjuicios ocasionados por los vendedores ambulantes que suelen estacionarse con entera libertad frente a los establecimientos.

Entre otras razones que, en defensa de la clase «detallista» expone la entidad minorista, figura la que se refiere a la enorme diferencia que existe entre dichos vendedores ambulantes y los comerciantes de referencia, en cuanto al cumplimiento de obligaciones con el Estado, la Provincia y el Municipio.

LA ENORME DIFERENCIA EN LAS CONTRIBUCIONES

Y con tal motivo señalan:

«Mientras nosotros en materia de impuestos, solamente al Municipio contribuimos con $68.76 al año en concepto de Subsidio Industrial, $100 o $150 por Patente de Alcoholes y con $87.50 por Patente Semestral de Cantina de Bebidas si es que la tenemos, estos señores contribuyen solamente con la insignificante cuota de $2.50 al año, sin contar que la mayor parte de ellos no tributan. Además tenemos en contra nuestra también que mientras a ellos no se les obliga al cumplimiento de ninguna obligación del Estado, con respecto a Sanidad. Hacienda, etc., a nosotros se nos obliga al cumplimiento de las Ordenanzas Sanitarias, a llevar libros especiales a los efectos del Uno y Medio por Ciento, Impuesto sobre Utilidades, etc.

»Considerando la gravedad del problema, así como el perjuicio que irroga su prolongación, creemos firmemente, dada la situación de hecho existente, que la supresión de dicho Epígrafe constituye nuestra más razonada defensa, en virtud de lo cual sometemos a vuestra distinguida consideración la petición anteriormente expuesta, a fin de que, estimándola justa, se digne resolver la misma, teniendo en cuenta la legitimidad de nuestras aspiraciones.

»Entendemos que nada efectivo se lograría, con aumentar las cuotas en los distintos Epígrafes de Vendedores Ambulantes, pues sabido es que éstos en su mayoría burlan la ley, y más aun la burlarían cuando tuvieran que contribuir con mayor cantidad.

»Lo que a nuestro juicio resultaría efectio, si por la ley no es posible la supresión de esos Epígrafes sería que se limitara la venta en ambulancia a los productos del suelo cubano, como hortalizas, viandas, frutas y la de productos a que se refiere el artículo 72 de la vigente ley para la venta ambulante por el mismo interesado, esto es, **los que sean confeccionados en privado**, para la venta ambulante por el mismo interesado, ya que estas dos serían las únicas formas que no ocasionarían perjuicios al comercio legalmente establecido, pues no es presumible que hubiera tantas personas que se dedicaran a la confección de productos, como ahora hay dedicados a la venta de los ya confeccionados.

SOBRE LA VENTA DE LA LECHE DE VACA

También el presidente del Centro de Detallistas de la Habana ha elevado una importante comunicación al secretario de Agricultura, señor Molinet, en ocasión de haber sido designada una Comisión para el estudio de cuanto se relaciona con la producción, distribución, venta, precios, etc. de la leche de vaca.

En dicho escrito, significan los detallistas que, en atención a que la necesidad pública, hoy más que nunca, requiere tener a mano en cualquier momento un producto de primera necesidad como es la leche de vaca, vuelva a autorizarse la venta de ella en los establecimientos de víveres, ya que éstos que en su mayoría tienen cantinas de bebidas, están sujetas al reglamento de Abasto de Leche y a la inspección constante de Sanidad, en igualdad de condiciones que los «depósitos» y «lecherías», por lo que en nada sufriría la pureza de la leche ni la salud pública.

Señalan, además, que adoptándose esa medida se beneficiaría no tan sólo a muy cerca de cinco mil vaqueros, a tres mil o más detallistas, y a cuantas personas dependen de la industria lechera nacional, sino también a la economía nacional, ya que de este modo mermaría en varios millones de pesos anuales el éxodo de dinero por la importación de leches condensadas, evaporadas, etc.

SOBRE LA JORNADA DE OCHO HORAS

El doctor Salvador García Ramos, autor del proyecto de ley que crea la jornada comercial de ocho horas, se ha dirigido al Centro de Detallistas en torno a la inclusión en dicha ley a los establecimientos de víveres al detalle.

Indica que los dependientes de ese giro le han visitado solicitando, asímismo, esa inclusión. Y por ello, el congresista citado estima la conveniencia de celebrar un cambio de impresiones conjunto con los representantes de los detallistas y dependientes para llegar a un acuerdo, sugiriendo que podría ser la fórmula «el descanso dominical», aunque el sábado se cerrasen las bodegas a las diez de la noche.

Termina el doctor García Ramos significando que no modificará nada en la ley en cuestión, sin convencerse antes de que la modificación que efectúa será aceptada por unos y por otros, ya que las leyes tienen que responder siempre a estados de necesidad y de opinión.

SUSCRIBASE AL Diario de la Marina

EL CANTANTE MEXICANO O. TIRADO TRATA DE LLEVAR LAS MELODIAS DE SU TIERRA AL VIEJO MUNDO

Es doctor en medicina y catedrático de Clínica Quirurgíca y Salubridad en el hospital «Morelos». No especula con su arte. En él prevalece un noble ideal, exento de intereses

Ortiz Tirado. ¿No lo conocéis? El fino cantante mexicano, tan admirado y querido al través de esa sugerente canción tan popular ya en la Habana, «El Caminante» y que, día a día, la tenemos en todos los hogares, como un mensaje espiritual, repetida por todos los aparatos de «radio».

Su presencia en esta capital ha de constituir una nota de júbilo y motiva interés singular conocerle.

Desde hace más de cinco meses, su nombre se repite con frecuencia y son muchas las admiradoras de esta casi abúlica ciudad, que se interesan por sus canciones. Artista en lo más alto y exponente del vocablo, siente por la música el culto y el respeto que ella conoce.

Bien instalado en la vida, no posee el desmedido afán de comerciar con el arte, si se tiene en cuenta que el señor Alfonso Ortiz Tirado es un reputado doctor en medicina y actualmente, Catedrático de las asignaturas «Clínica Quirúrgica» y «Salubridad» del Hospital «Morelos» de Veracruz.

Espíritu doctor y elevado, trata de exponer la canción mexicana al justo nivel que su factura merece. Para ello ha coleccionado los más actuales compositores y de ellos, aquellas canciones que mejor puedan por su forma melódica y exposición folklórica, dar una sensación real de lo que es ahora esa cadenciosa melodía que tan inefablemente se adentra en el alma. El México pasional, dulce en su parlar, en los rientes labios de sus mujeres sensitivas y exquisitamente sentimentales; en fín, el alma de aquella tierra de poetas y músicos que prestigian la magnífica landa con tantas conquistas intelectuales.

Ortiz Tirado es un exponente de esa modalidad psicológica. Científico y artista; dualidad esa que dice de la cultura del hombre moderno, del que ya diera la pauta Rusia en el pasado siglo con Rimsky Korsakow y Borodini.

El señor Aurelio L. Gallardo, Cónsul General de México en la Habana y amigo de DIARIO DE LA MARINA, nos los presenta en esta redacción, honrándonos con su grata visita. Por él sabemos de su dedicación al arte y también de su gran modestia. Más tarde estamos con el artista en el hotel donde se hospeda y aunque difícil se hace al principio, el periodista puede captar al fin algunos de sus ideas y de sus propósitos.

—Mi voz es netamente lírica. Actualmente cultivo la canción, pero entiéndase por esta modalidad la verdadera canción mejicana que no es precisamente el manojo melódico de lo que pudiéramos llamar «cancionero», algo relegado y confundido con la verdadera canción, elevada, pulida y expresiva.

—Mi empeño es dar a conocer las canciones mejicanas fuera de mi país con el deseo de obtener para ellas la misma consagración que tienen hoy, fuera de Italia y esparcidas por el mundo, las «napolitanas», las «sicilianas», que siendo exclusivamente del pueblo italiano por su caracter autóctono y expresivamente folklóricas, se escuchan hasta en recitales y conciertos serios por notables cantantes.

—Llegué ayer por la mañana. Es la primera vez que vengo a Cuba. Quiero primeramente dár una audición privada a la Prensa. Después, es muy probable que actúe en cualquier teatro de la capital.

—El año pasado hice una tournée por el Sur de los Estados Unidos. Di algunos conciertos en Los Angeles.

El repórter le hace saber la gran admiración que ha despertado interpretando la bella canción de Agustín Lara. «El Caminante» y que solo la conocemos aquí al través de los discos fonográficos y por las audiciones que nos han dado las plantas trasmisoras de Radio.

—Sí, ciertamente. La canción de Lara gusta mucho. Es emotiva y llena de color con la expresión triste y fatalmente filosófica que lleva el rápsoda en su alma.

—La canción por la canción, no es nada en la actualidad. Hoy se ha intelectualizado la forma folklórica y se necesita algo más que una melodía bien hecha para que surja interés y justifique la necesidad de volver a escucharla.

Después, el médico artista nos present a su pianista acompañante, señor José Sabre Marroquín, de quien tenemos ya una grata impresión por ajenas referencias. Nos despedimos del artista y a su vez, con esa proverbial cortesanía que es patrimonio en todo mejicano, nos dedica una cartulina donde luce su efigie de artista. Una cabeza prócer de firmes lineamientos, cuya dedicatoria, sintética y sincera dice: «Para el gran periódico, DIARIO DE LA MARINA»

Alfonso Ortiz Tirado, médico y cantante mexicano que se encuentra en la Habana desde ayer tarde.

Al fin murió el Gral. Shirakawa, a los 62 años

El lunes último se anunció su muerte y luego se desmintió. Es víctima de atentado terrorista

SHANGHAI, mayo 26. (US) El general Yoshinori Shirakawa, comandante en jefe del ejército japonés que rechazó a los chinos de Shanghai después de un ataque de seis semanas, falleció hoy.

Como resultado de su comportamiento al frente de las tropas, el Emperador Hirohito le confió el título de barón tan pronto se enteró de que el soldado que desde un puesto subalterno en la guerra ruso-japonesa había alcanzado una de las más altas posiciones del ejército japonés, no sanaría de las heridas que recibió cuando en el Día del emperador un coreano arrojó una bomba que causó varias víctimas.

Shirakawa, que dirigió las tropas japonesas en la batalla de Shanghai, expiró hoy a los sesenta y dos años de edad.

La muerte del general se anunció al mediodía.

El lunes pasado se dijo que había fallecido a consecuencia de las heridas, pero el martes el consulado nipón dijo que había sido sometido a una operación quirúrgica y que vivía aun.

Shirakawa fué herido cuando hizo explosión una bomba en Hongkew Park mientras revistaba un desfile militar. Un civil japonés resultó muerto y cuatro funcionarios militares, navales y diplomáticos recibieron heridas.

El cadáver será trasladado al Japón, a bordo de uno de los cruceros nipones anclados frente a Shanghai.

BARCOS QUE SE ESPERAN

Mayo 27.
Heredia de New Orleans, Cartago de Tela, Florida de Key West.

Mayo 28.
Oriente de New York, Cuba de Key West

EL HOMBRE QUE RECIBIO LOS $50.000 DE "LINDY" TIENE MARCADA LA CARA

«Jafsie» ha declarado que John el Escandinavo será reconocido por él en cualquier momento

NUEVA YORK, mayo 26.—INS.—Mientras el doctor John F. Condon «Jafsie», que participó en las negociaciones para el rescate del hijo de Lidbergh, que ha establecido un campamento en los bosques de Becket, Massachussetts, para comprobar los informes que le ha enviado un ex alumno, reveló a los repórters que «John» el misterioso escandinavo a quien entregó los $50.000 del rescate, tiene tres marcas distintas en el rostro.

Las marcas no son una hoja de maple tatuada, como se dijo recientemente, pero «Jafsie» se negó a dar detalles, limitándose a decir que ha dado cuenta minuciosa de todo al gran Jurado de King en Nueva York.

El mensaje del ex alumno consistió en un telegrama y el doctor Condon lo considera importante.

«Jafsie» manifestó que seguirá revisando las fotografías de gente del hampa que posee la policía **a fin de** identificar al escandinavo, **agregando** que hasta ahora todos los esfuerzos habían sido vanos.

De Trenton comunican que el coronel H. Horman Schwarzkopf, ha dado un boletín a la prensa informando que no se han hecho progresos en las investigaciones.

«Todos los investigadores—dice el boletín—están persiguiendo distintas pistas. Desde ayer no ha ocurrido nada digno de mención.»

ATENTADO CRIMINAL

SANTA CLARA, mayo 26. DIARIO Habana.

Haciendo el recorrido de Caibarién a Morón el ferrocarril ordinario, el maquinista advirtió sobre las paralelas en el pueblo de Mayajigua, una plancha, por lo que detuvo rápidamente la marcha del convoy, evitándose así un seguro descarrilamiento. Se ignora quien o quienes hayan sido los autores del criminal atentado.

Corresponsal

M.E.C.D. 2016

Pídese la suspensión de nuevos pagos de los financiamientos de las obras públicas realizadas

EL SISTEMA DEL SELLAJE PARA EL PAGO DE LOS IMPUESTOS DE LOS VINOS Y LICORES EN CUBA

Afirma el señor Maspons que el expresado sistema mejorará la investigación administrativa y estima que resultará muy conveniente el tipo de un litro para el envase de aquéllos

El señor Juan Maspons Franco, miembro de la Comisión Económica y jefe de despacho de ese organismo, ha dirigido a la Cámara de Comercio Cubana, una carta dando acuse de recibo de un escrito de los señores Friedlein, importadores de víveres finos, sobre el proyecto de modificación del impuesto sobre licores.

El señor Maspons celebra que la citada firma considere de gran conveniencia el establecimiento del sellaje, y asegura que, realmente, mejorará mucho la investigación administrativa empleando el sistema del sellaje para el pago de los impuestos y que quedarán perfectamente protegidas las marcas, aligerando los gastos a la administración para fiscalizar esos impuestos. También entiende que la fijación del tipo de un litro por envase de vinos y licores, representará una gran conveniencia para comerciantes y fabricantes y una positiva protección para las marcas.

En cuanto a la tasa contributiva, informa el señor Maspons, autor del proyecto, que está siendo considerada con toda atención, y expresa su convicción de que se podrá llegar a fijar un impuesto que armonice los intereses del Estado con los de los contribuyentes.

MERCADO DE TABACO

Ninguna operación, merecedora de apuntarse, durante el día de ayer. Como en los anteriores, pasaron a terceras manos lotes pequeños de capas y sextas, y de otras tripas de varias procedencias. Nada más. Hoy y mañana, podrían registrarse algunas cantidades procedentes de las escogidas que se hacen en esta provincia; pero ello depende de que los lotes estén ya completos y en los almacenes de esta capital, o de la voluntad de los compradores, que nada de extraño tendría aplazasen los registros para la próxima semana.

LA RAMA QUE ENTRO

Por los ferrocarriles y hasta las cinco de la tarde nada había entrado. En camiones recibieron algunas cantidades, procedentes de Alquízar, San Antonio de los Baños y La Salud, los señores Severiano Jorge y Compañía, Aixalá y Compañía y Toraño y Compañía.

CONSUMO DE DIEZ MESES

El consumo en los Estados Unidos de Norteamérica durante los diez meses—del primero de julio al treinta de abril último—del año fiscal corriente, ascendió a 4.103,281 tabacos (cigars), contra 4.701.834.312 en igual período de tiempo del año fiscal anterior. Es decir que tenemos una merma de 598.000.031 tabacos en el presente año fiscal.

Pero lo que más ha de interesar a nuestros lectores, que conocen las clases que llevan más o menos materia prima de Cuba, es la merma de cada una de esas clases. Por eso vamos a apuntar las cantidades producidas, o consumidas, de cada una de las clases.

Las vitolas de la A—clase de hasta cinco centavos—no experimentaron merma, sino un aumento en los diez meses que equivale a 2.15 por 100. En los diez meses. Todas las demás clases acusan una disminución notable. Durante los diez meses que nos ocupan, del presente año, se produjeron: de la clase B, 60.474,977 tabacos; de la C, 961.746,848; de la D, 59.958,332, y de la E, 9.567.244.

En los mismos diez meses del año fiscal anterior, la producción ascendió a estas cantidades: de la clase B, 294.174.336 tabacos; de la C, 1.351.099.654; de la D, 90.522.716, y de la E, 17.384.676.

Las diferencias en contra del año fiscal corriente son éstas: de la clase B, 233699.359 tabacos, que equivalen a 79.44 por ciento; de la C, 389.352.806, o sea 28.8 por ciento; de la D, 30.564.384, equivalente a 33.76 por ciento, y de la E 7.817.432, que equivale esta cantidad a 44.97 por ciento.

Hay noticias que anuncian una pequeña reacción favorable en el mercado de la gran república vecina para los próximos meses. Buena falta hace a los tabacos de liga principalmente. Porque los de vegas finas, de zonas de llano de Vuelta Abajo, todavía son solicitados desde primera hora, por los fabricantes de Tampa.

EL EMBAJADOR MEXICANO SR. CIENFUEGOS DARA UNA CONFERENCIA MAÑANA 28

El Dr. Fernando Sánchez de Fuentes, Presidente del Círculo de Amigos de la Cultura Francesa, nos ha participado que el sábado a las 5 de la tarde de esta semana, tendrá lugar en los salones de la expresada institución un acto brillante y cultural.

Nos informa el distinguido letrado que el Excmo. Sr. Adolfo Cienfuegos Camús, Embajador de México en Cuba, ofrecerá una interesante conferencia, cuyo tema lleva por título el muy sugestivo de «El método y las categorías en los conocimientos».

El acto, que tendrá lugar en el local social de los Amigos de la Cultura Francesa (San Lázaro 311,) será presidido por el Dr. Sánchez de Fuentes, quien presentará en breves palabras al conferenciante.

Mercado Ganadero

LOS PRECIOS EN PIE

Precios pagados por compradores en los mercados de origen:

El vacuno

En Oriente, de dos y medio a tres centavos con el cinco por ciento de descuento.

En Camagüey, de dos y medio a tres centavos con el diez por ciento de descuento en la finca; y sin descuento en la ciudad.

En Las Villas, de dos y medio a tres centavos con el diez por ciento de descuento.

De Pinar del Río, de dos y medio a tres y medio centavos; pero pesado y entregado en los mataderos de esta capital.

El lanar

El lanar, de tres y medio a cinco centavos.

Del país, de siete a siete y medio centavos.

MATADERO DE LUYANO

En el Matadero de Luyanó se sacrificaron las siguientes reses:

De vacuno	75
De cerda	27
De lanar	2

Los precios en el Matadero de Luyanó fueron:

Vacuno	de 12 a 13 cts. kilo
Cerda	de 25 a 32 » »
Lanar	de 20 a 30 » »

MATADERO INDUSTRIAL

En el Matadero Industrial se sacrificaron las siguientes reses:

De vacuno	149
De cerda	75
De lanar	29

Los precios que rigieron en el Matadero Industrial fueron:

Vacuno	de 12 a 13 cts. kilo
Cerda	de 25 a 32 » »
Lanar	de 20 a 30 » »

DIFICULTADES FISCALES EN LOS ESTADOS UNIDOS

Las dificultades fiscales del Tío Som quedan explicadas con los datos siguientes: en el año fiscal de 1927 los gastos totales para todos los departamentos del gobierno, comisiones, bureaus, etc., fueron de $1.964.000.000. En 1932, estos gastos se calculan en $3.195.100.000.

El aumento, que asciende a la suma de $1.231.100.000 equivale, en los cinco años de 1927 a 1932, al 63 por ciento, y resulta aún más grave en épocas en que el gobierno federal administra sus negocios con un déficit anual de 2.500.000.000 pesos.

(De «Aereonews». New York.)

HABIAN TERMINADO AYER LA ZAFRA AZUCARERA EN LA ISLA 119 CENTRALES

La Corporación Exportadora Nacional de Azúcar recibió ayer las cifras de producción azucarera de los siguientes centrales:

	Prod. sacos	De más
Romelie	45.954	12.000
Guipúzcoa	187.197	86.185
Sta. Isabel	51.490	19.234
Isabel	108.205	Cuota

Según la Corporación, habían terminado la zafra, hasta ayer, en toda la República, 119 centrales, quedando en actividad de producción 14. Sin embargo, se sabe que terminaron también otros cuatro o cinco, sin que hayan aún comunicado las cifras de sus zafras respectivas.

CONTINUA EN MEJICO LA LIBRE EXPORTACION DEL ORO DE LA NACION

En materia de exportación de oro ocurre con México lo que con la India. Desde el principio del año, cerca de $5.750.000 en oro han salido de México con destino a los Estados Unidos. México, abandonando el patrón oro el año pasado, contrariamente a la práctica usual, no puso impedimento alguno en cuanto a la libre exportación de oro. El resultado es que los intereses privilegiados han venido exportando cuanto oro ha llegado a sus manos, ya sea de las minas o de atesoramientos particulares.

(De «Aereonews». New York.)

N. GELATS & Co.

Habana BANQUEROS Aguiar 106-108

Vendemos cheques de Viajeros
Pagaderos en todas partes del mundo
y Cartas de Crédito Circulares
en las mejores condiciones.
"SECCION DE CAJA DE AHORROS"

Recibimos Depósitos en esta Sección Pagando el 3 por 100 Anual.
Todas estas operaciones pueden efectuarse también por correo.

ESTADO GENERAL DE LA EXPORTACION DE AZUCAR POR EL PUERTO DE LA HABANA

Meses	1920	1921	1922	1923	1924	1925	1926	1927	1928	1929	1930	1931	1932	Puerto Padre.
Enero	4386	3643	864	3450	1532	5450	836	864		1444		8628	240	Z. del Medio.
Febrero	362		306	8652	864	364	519	346			42		20	Remedios.
Marzo	4865	10	1542	74	364	87	342	2	1865	386				Trinidad.
Abril	3		865	32	9613	92	94		4		32	8		Habana.
Mayo	874	1	74	7	1380	36	861		36					Matanzas.
Junio	362	86			49	542	20	72	42		86	6		Cienfuegos.
Julio	1946	342	32	40	8	38	32	1		1541			16	S. de Cuba.
Agosto	8361			406		90			1		90	15		Sta. Clara.
Septiembre	3615	97	8	464	7	36	4				4		6	P. del Rio.
Octubre	3848	743	6	804	90	41			32		92		40	Camagüey.
Noviembre	8642	864	1	374	376	18	8	4	1			37		Nuevitas.
Diciembre	364	362	1454	20	24	13	13	1542						C. de Avila.

Bolsa de New York

COTIZACIONES DEL CIERRE DEL DIA 26 DE MAYO

(Recibidas por el hilo directo de Luis Mendoza y Ca.)

ACTIVOS	
Atch. Top. and Sta. Fe	27½
Auburn Auto	33¾
American Can	37
New York Central	10⅝
General Electric	12½
General Motors	10
U. S. Steel	28⅛
Du Pont	27⅜
Eastman Kodak	42½
Amer. Tel. and Tel.	94⅝
Inter. Tel. and Tel	3⅛
Standard Oil New Jersey	24¾
FERROCARRILES	
Atl. Coast Line	10
Baltimore and Ohio	5¼
Cons. R. R. of Cuba	—
Chesapeake and Ohio	13⅜
Canadian Pacific	9
Cuba Company	—
Delaware and Hudson	47
Delaware Lackawanna	10
Erie	2⅛
St Louis and San Francisco	¾
Great Northern	6¾
Illinois Central	6
Louisvile and Nashville	8
Misouri Pacific	1⅝
Norfolk and West	68
Northern Pacific	6½
Chic. and N. W.	2⅝
Penn. R. R. Co	7¾
Chic. Rock I. and Pac	2
St Louis South	—
Chi. Mil. St Paul Pac com.	1
Southern Pacific	7¾
Southern Railway	3¼
Union Pacific	38½
Western Pacific	—
PETROLEOS	
Atlantic Ref	10⅝
Continental Oil	4¾
Consolidated Oil	4¾
Houston Oil	11½
Ohio Oil	11½
Ohio Oil	7½
Pure Oil	3⅜
Royal Ducht	15⅝
Standard Oil of Calif	18½
Socony Vacunn Corp	7½
Sun Oil	26
Shell Union Oil	3
Texas Company	10⅜
Union Oil Cal	9½
ACEROS	
Byers (A. M.) Co	7¾
Bethlehem Steel	11
Colorado Fuel	3¾
Gulf State Steel	—
Ludlum Steel	—
Republic Iron Steel	2⅜
Transue Williams	—
Vanadium	6¼
Crucible Steel	6½
AUTOMOVILES	
Graham Paige	1¼
Hudson Motor Co	3
Chrysler Motors	5⅝
Nash Motors Co.	9⅛
Packard Motors	2
Studebaker Corp	3⅛
White Motors	7⅛
AGRICULTURA	
Case T. Machine	20¼
Inter. Harvester	16½
EQUIPOS DE OFICINA	
Inter. B. Machine	71¾
National Cash Reg	7⅝
General Ry Signal	9½
UTILITIES	
Amer. For. Pow	2¾
Commonwealth and South	2⅛
Cons. Gas	42⅜
North American	16⅞
Western Union	19⅜
Pub. Ser. N. J.	39⅛
National Power Light	9⅞
United Corporation	4⅞
Amer. Water Works	12¼
Standard Gas and Elec.	10
Amer. Power Light	5
Elect. Bond and Share	6
QUIMICOS	
Allied Chemical	52½
Air Reduction	38¼
Columbian Carbon	17½
Lambert	31⅝
Texas Gulf	14⅞
Freeport Texas	11¾
Drug Inc	30⅛
Commercial Solvents	5⅛
Union Carbide	17⅜
ACCESORIOS	
Briggs Mfg. Co	4⅛
Timken Roller	12⅜
Electric Auto Lite	10¼
Goodyear	7
U. S. Rubber	2⅛
Murray Corp of America	2¾
Stewart Warner	2
Goodrich	2⅞
EQUIPOS	
Pullman Company	12⅜
Baldwin Locomotive	2⅞
Amer. Locomotive	5
Amer. Car. Foundry	3½
General Amer. Tank	11¾
INDUSTRIALES	
Allis Chalmers	6
Continental Can	21⅝
Foster Wheeler	3
West Elec	23¾
McKeesport T. Plate	31½
Inter. Combustion	½
Worthing. Pump	7
TRACCION	
Brooklyn Man. Tran	28
Interborough R. T.	5⅛
VENTAS POR CORREO	
Montgomery Ward	4⅜
Sears Roebuck	16¼
UTILES FABRICACION	
General Asphalt	7¼
Int. Cement	6
Johns Manville	11½
Otis Elevator	11¼
METALES	
Amer. Smel. and Ref	7¼
Anaconda Copper Min	4⅜
Kennecott Copper	5⅜
Inter. Nickel.	4⅜
Cerro de Pasco	4½
Nevada Consol	2⅜
Homestake Mines	122
Alaska Juneau	10⅛
Granby Copper	2⅞
Patino Mines	—
TABACOS	
Amer. Tobacco A	50
Amer. Tobacco B	53¼
Liggett and Myers	57¾
Lorillard	10¼
Reynolds Tob. B	28⅛
Cons. Cigar	—
TIENDAS Y ALMACENES	
Best and Co	7
May Dept. Stores	11
Macy (H. R.) Co	25½
Gimbel Bros	1⅛
Assd Dry Goods	—
Woolworth (F. W.)	27½
ALIMENTICIOS	
Coca Cola	92¼
Borden Company	25
National Biscuit	30½
Corn Products	30⅞
Hershey Chocolate	50
Hershey Chocolate prefs	60¼
General Foods	24
Childs	—
Loose Wiles	18½
Standard Brands	10¼
National Dairy Prod	16¼
United Fruit	14½
Purity Bakeries	5⅜
William Wrigley	30¼
MISCELANEA	
Cannon Mills	14¾
Congoleum Nairn	7¾
Gold Dust	10⅜
International Shoe	—
Kelvinator Corp	3⅛
Proctor and Gamble	29
Simmons Company	3⅝
Radio Corporation	2¾
National Surety	5
American Ice	15
American Woolen	1¾
Coty Inc	2
Gillette Safety Razor	14⅜
TIENDAS DE CADENAS	
S. S. Kresge	8¾
Kroger Grocery	11¼
J. C. Penney	18¼
Schulte Retail	—
Safeway Stores	39¼
PELICULAS	
Fox Film	1¼
Warner Bros Pic	1
Paramount Publix	1⅝
Loews Inc	17½
AZUCARES	
Amer. Sugar Ref	15
Amer. Sugar Ref prefs	—
Puerto Rico Sugar	5½
Cuban Amer. Sugar	⅜
Cuban Amer. Sugar prefs	—
AEROPLANOS	
Bendix Aviation	4¾
Curtiss Wright	⅞
United Aircraft	7¾
Aviation Corp. Dela	1¾
TRUST	
Adams Express	3⅛
Amer. Inter	3
Chesapeake Corp	7¼
Kreuger and Toll	—
Texas Pac. Land	3¼
Alleghany Corp	⅝

VA EN CONSIDERABLE AUMENTO EL NUMERO DE EXTRANJEROS QUE SE DIRIGE A LA RUSIA SOVIET

La «Intourist», agencia rusa de viajes, que es la que organiza las excursiones al expresado país, prevé que durante el verano actual habrá una corriente de turismo muy intensa y animada

La «Intourist» Inc., oficina de viajes que organiza las excursiones de extranjeros a través del territorio ruso, acaba de llevar a cabo importantes gestiones para mejorar y aumentar sus servicios. Como resultado de sus esfuerzos, espérase una estación de turismo muy animada. El verano de 1932 verá una grande afluencia de turistas a Rusia.

La «Intourist» tiene ya hechos numerosos acuerdos para la visita de gran número de grupos de distintos intereses y clases sociales. Entre éstos figuran muchos grupos americanos que incluyen artistas, estudiantes, sabios y profesores y que realizarán en Rusia largos viajes. Mr. Jerome Davis, catedrático de la Universidad de Yale, dirigirá una excursión de sociólogos y maestros, incluyendo su itinerario Leningrado, Moscú, Nijni-Novgorod, Stalingrado, Rostov-on-Don y una visita a las haciendas estatales en Dnieprostoy y Kiev.

Las inscripciones de turistas individuales para visitar la Unión de Repúblicas Soviéticas este verano, han superado, en número, las de cualquiera de los años pasados en la misma estación.

Varias conocidas agencias de viajes han contratado para sus turistas buques especiales para visitar el puerto de Leningrado. Los turistas, durante su corta estancia en ese puerto, podrán visitar los puntos más interesantes de Leningrado y sus alrededores. Entre dichos barcos figuran varios franceses, daneses y alemanes.

En el próximo mes de julio un grupo de turistas dirigidos por la Agencia de Viajes Thomas Cook, irá a Odessa por vía marítima y seguirá viaje desde esa ciudad a Kherson, Zaporozhie, Dnieprostroy, Kharkov, Moscú y Leningrado.

(Del Boletín de la C. de Comercio de Moscú.)

COTIZACIONES

Mayo 26

LA PESETA	EL FRANCO
española se cotizó hoy al CIERRE del mercado a razón de	francés se cotizó hoy al CIERRE del mercado a razón de
12 PESETAS	25 FRANCOS
10.14 Por DOLLAR	34 Por DOLLAR

Mercado Azucarero

MAYO 26 1932

(POR NUESTRO HILO DIRECTO)

Azúcares crudos. El mercado de crudos abrió hoy con un tono quieto, pero sostenido, con limitadas ofertas de azúcares de Puerto Rico y Filipinas, para llegar en junio, a la base de 2.60. Los compradores a la base de 2.58

Al mediodía se anunció una venta a la refinería National de 6.000 sacos de crudos de Puerto Rico, para llegar en junio 6, a la base de 2.58

Más tarde reportóse otra venta de 2,200 toneladas de azúcares de las Filipinas, para embarque en junio, julio, a la base de 2.67 a un operador.

Existencias de azúcares crudos en almacenes afianzados N. Y.

Ayer 849,402 sacos.

Hoy 831,161 sacos.

Cotización «spot» de Willet and Gray el día 25 2.58

Azúcares refinados. Quieto y sin cambio este mercado.

Movimiento de azúcares en los Puertos del Atlántico (Willet and Gray)

Semana terminada en mayo 21	Toneladas
Arribos	34.561
Derretidos	51.064
Stocks en manos de importadores	159.346
Stocks en manos de Refinadores	171,953

Igual semana Año 1931	Tonlaedas
Arribos	31.000
Derretidos	47.000
Stocks en manos de importadores	154.000
Stocks en manos de Refinadores	160.000

Mercado de Londres. Nuestros cables de apertura anunciaban el mercado de la Terminal quieto, pero sostenido. Reportóse haberse efectuado pequeñas ventas de azúcares de las Islas Occidentales Británicas a la paridad de 63 lab. Cuba, anunciándose también haber vendedores de crudos de Cuba de zafra pasada, en almacenes Nueva York, a la base de 63 lab.

COTOZACIONES DE LA TERMINAL DE LONDRES

	Cierre anterior
Mayo	4|4
Julio	4|5—1|2
Agosto	4|6—1|2
Octubre	4|7—1|2
Diciembre	4|10-1|4
Marzo	5|1
Mayo	5|2—1|2

	Cierre hoy.
Mayo	4|3
Julio	4|5
Agosto	4|6—3|4
Octubre	4|8
Diciembre	4|10-1|2
Marzo	5| —3|4
Mayo	5|2—3|4

APERTURA DE LA BOLSA DE AZUCAR DE NUEVA YORK

Los Futuros abrieron hoy con fuerte actividad y grandes liquidaciones en la posición de diciembre.

COTIZACIONES DE LA BOLSA DE AZUCARES CRUDOS FUTUROS DE NEW YORK

	Cierre anterior
Julio	0.61.61
Septiembre	0.68.69
Diciembre	0.75.76
Enero	0.77
Marzo	0.81.82
Mayo	0.87

	Cierre hoy.
Julio	0.61
Septiembre	0.68
Diciembre	0.76
Enero	0.76.77
Marzo	0.80.81
Mayo	0.85.86

Toneladas vendidas 17,800

PETICION DE DETALLISTAS A LA SANIDAD

Desean que se autorice envasar pequeñas cantidades de caldos para la venta. Otra solicitud

Una representación de la Asociación de Detallistas de Víveres Unidos, después de un cambio de impresiones en su edificio propio, Chacón 25, compuesta del presidente social señor Francisco Moscoso, el vicepresidente señor Benjamín López y el vocal de la directiva señor José Pernas, visitaron al capitán médico doctor Miguel Lage, jefe local de Sanidad, en su despacho de la secretaría.

Los detallistas fueron a interesarse por la facilidad de que los bodegueros y en general los detallistas de vinos y licores, puedan llenar en cantidad limitada, botellas y medias botellas de vino y de vinagre, de los cuartos y garrafones, lo indispensable para el despacho del establecimiento, sin que para ello tengan que solicitar licencia especial de Sanidad, lo que causaría grandes molestias y trabajo, tanto al comerciante como a los propios empleados de Sanidad, sobre todo, habida cuenta que tales comerciantes detallistas no pueden llenar todos los requisitos que se exige a los grandes trasiegos de esos caldos.

También se interesaron los detallistas para que no se recojan las muestras de caldos para el análisis en el departamento sanitario de Bromatología, en envases innecesariamente grandes, a lo que respondió el señor jefe local de Sanidad que este extremo está previsto en las Ordenanzas Municipales a fin de que los comerciantes no resulten perjudicados.

Los señores detallistas salieron de la secretaría no sin antes felicitar al doctor Lage por la reforma introducida en el Departamento de Reconocimiento médico y expedición de certificados de salud.

Con relación al embotellado de vinos en los comercios detallistas, siempre en la pequeña escala solicitada, el doctor Lage prometió estudiar el asunto, para la resolución pertinente.

Bolsa de la Habana

MAYO 26 DE 1932

BONOS Y OBLIGACIONES

	Comp.	Vend.
Cuba 1904 Speyer	89	96
Cuba 1905 Deuda Int.	38½	41
Cuba 1909 4½	67	76
Cuba 1914 Morgan	84	98
Cuba 1923 5½ Morgan.	73	80
Cuba 1945 5½ Obras Públicas $40.000,000.	39	40½
Obligaciones oro del Tesoro República de Cuba	28	31
Bonos seriados República de Cuba.—Morgan 5½ por 100 1927:		
E. Vence 1 julio 1932	84½	—
F. Vence 1 julio 1933	70	—
G. Vence 1 julio 1934	—	—
H. Vence 1 julio 1935	—	—
I. Vence 1 julio 1936	—	—
J. Vence 1 julio 1937	—	—
Certificados serie 5½ % Obras Públicas:		
Vence junio 30 de 1932	93½	—
Vence diciembre 31 de 1932	79	—
Vence junio 30 de 1933	68	79
Ayuntamiento de la Habana 1a hip	36	96
Ayuntamiento de la Habana 2a hip	35	95
Bonos del Centro Asturiano	33	41
Oriente Cubano	—	—
Territorial serie B	—	—
Cervecera	38	—
Cervecera (Obligaciones no hip.)	17	25
Ciego de Avila	—	—
Curtidora	—	—
Gas	85	100
Havana Electric (Consolidados)	18	23
Havana Electric (Obligaciones no hip,)	4¾	7
Iron Beer (Obligaciones no hip.)	—	—
Jarcia Matanzas	—	—
Edificio La Metropolitana S. A.	—	—
Ladrillos	—	—
Matadero	—	—
Nueva Fábrica de Hielo	87	—
Papelera serie A	80	—
Papelera serie B	—	—
Teléfono	63	90
Unidos	11	—

ACCIONES

	Comp.	Vend.
Agrícola Oriente Cubano $6.000,000	—	—
Banco Agrícola	—	—
Banco Territorial; beneficiarias	—	—
Banco de Préstamos sobre Joyería	—	—
Cervecera	18	90
F. Consolidados de Cuba; preferidas	1	—
Cuba Cane prefs.	—	—
Cuba Cane com.	—	—
Kokofat prefs	—	—
Kokofat com	—	—
Cuba R. R.	2	—
Curtidora	—	—
Fibras y Jarcia	14	—
H. Electric Utilities Co. prefs. del 6 por 100.	29½	32
H. Electric Utilities Co. prefs. del 5 por 100.	18	25
H. Electric Railway Co. preferidas	2½	8
H. Electric Railway Co. comunes	½	1½
Jarcia prefs	20	—
Jarcia prefs. ex dividendo en acciones	19	—
Jarcia comunes	2	—
Lonja preferidas	—	—
Lonja comunes	—	—
Matadero	—	—
Seguros La Mercantil	—	—
Metropolitan Auto	100	—
Navierap refs	12	—
Naviera comunes	2	—
Nueva Fábrica de Hielo	94¾	110
Nueva Fábrica de Hielo (beneficiarias)	10	25
Perfumería prefs	—	—
Perfumería com	—	—
Pesca prefs	41	—
Pesca comunes	10	—
Teléfono prefs	47	52
Teléfono com	20	—
Unidos	2⅜	3
Union Oil	5⅛	6¾

HOTEL ALAMAC
Broadway y Calle 71
New York

Es, desde hace años, el hotel preferido de todos los cubanos, por su edificio a prueba de incendio, su gran confort su cocina criolla, y el ambiente de «hogar» que en él se respira.

Estas circunstancias lo hacen el sitio ideal de residencia de todas las familias cubanas que visitan ésta ciudad así como de los más conocidos hombres de negocios de Cuba, de señoras que se ven obligadas por cualquier motivo a viajar solas, de jóvenes estudiantes en los Estados Unidos y de señoritas colegialas.

En el piso tercero se hallan instaladas las oficinas del DIARIO DE LA MARINA con un salón de descanso y lectura a la disposición de todos los cubanos.

Los intérpretes del Hotel estarán en los muelles y estaciones a la llegada de los vapores y trenes.

Cuartos con baño desde $3.00 diarios y $75.00 mensuales. Además la Dirección está dispuesta a estudiar arreglos especiales con los clientes.

Para más informes y solicitud de presupuestos dirigirse a:

Mrs. Evangelina Agüero
Gerente Hispano

Hotel ALAMAC
Broadway & 71st. Street,
New York
CABLE ALAMACOTEL,
NEW YORK.

PROPONEN LA CONVENIENCIA DE LA "ESTANDARIZACION OFICIAL DE LOS PRODUCTOS AGRICOLAS"

La Asociación Nacional de los Agentes Comerciales sugiere que por la Comisión Económica Nacional se traten los temas citados, entre otros varios convenientes a nuestra economía

El señor Antonio Antón, Presidente de la Asociación de Comerciantes y miembro de la Comisión Económica, al ser nombrado para dicho cargo, invitó a las corporaciones económicas de la República para que le facilitaran las indicaciones que consideraran convenientes, al fin de poder orientar su actuación en la Comisión referida.

La Asociación Nacional de Agentes Comerciales, aceptando dicha invitación, dirigió al señor Antón un importante escrito, sugiriendo la oportunidad y la conveniencia de que sean tratados en el seno del citado organismo oficial, los siguientes temas:

1.—Revisión arancelaria. Deben subsanarse las partidas cuyos aumentos no se hayan traducido en una intensificación de la industria o cultivo correspondiente.

2.—Tregua arancelaria. Las continuas innovaciones de nuestro arancel y la incertidumbre de los aumentos que puedan dictarse en lo futuro, crean un ambiente de recelo en nuestro comercio, que paraliza las operaciones, con grave perjuicio, no sólo de la clase comercial, sino también del propio Fisco. Entendemos improcedente todo nuevo aumento que restrinja nuestras importaciones. Las mermas que ocurran en las recaudaciones de Aduanas deben recobrarse, no con nuevos aumentos, sino con impuestos, en la medida que sea estrictamente necesaria, sobre los cultivos e industrias beneficiadas por los nuevos aranceles.

3.—Investigación de las tarifas de fletes impuestas a productos cubanos, en comparación con las aplicadas a los mismos productos de otras procedencias y necesidad de fomentar nuestra Marina Mercante como ayuda eficaz a la salidad de nuestros productos agrícolas e industriales a mercados extranjeros.

4.—Creación de un Banco de Refacción Agrícola y Standarización Oficial de productos agrícolas.

5.—Debe buscarse la fórmula que suspenda, por ahora, nuevos pagos por cuenta de los financiamientos de las Obras Públicas. Mientras no aumente el vayor de nuestras exportaciones, inyectando así nueva savia al caudal circulante, esos pagos nos llevan al peligro cierto de la total eliminación de nuestro dinero circulante.

6.—Concomitante con la medida anterior, precisa movilizar nuestra riqueza territorial de forma y manera que el signo que para ello se funde, goce de todas las garantías y no pueda en manera alguna salir de Cuba.

7.—Modificación de nuestra Ley Hipotecaria en el sentido de evitar el traspaso de dominio a manos extranjeras.

8.—Simplificación y refundición de tributos.

Abrogación de Tratados Comerciales que en la práctica resulten inútiles o lesivos para nuestra Nación. Entre ellos mencionaremos el llamado del RON y también al de la mal entendida Reciprocidad con los Estados Unidos. Si los Estados Unidos no modifican su política de agresión arancelaria, el Tratado no solamente es inútil, pues nos obliga a vender nuestros productos a precios por debajo de su costo, sino altamente perjudicial ya que dificulta la obtención de concesiones para nuestros productos en otros mercados y ocasiona una merma injustificada en nuestras recaudaciones de Aduanas.

10.—Amnistía Fiscal para la Industria Azucarera y para los Colonos y Terratenientes de fincas cultivadas de caña.

11.—Supresión de todo impuesto o tributo a la Industria Azucarera y libertad de contratación y producción de dicho dulce.

12.—Creación de un servicio EFICIENTE de investigación y expansión comercial en mercados extranjeros. No pretendemos la creación de un organismo inútil más y sí, la organización particular de cada sección de nuestras industrias y comercio, que pudieran concertarse en un organismo UNICO bajo el patronato oficial. Similares organizaciones en otros países comercialmente muy adelantados como Holanda, producen beneficios incalculables.

13.—Reajuste presupuestal en cuanto sea compatible con el mantenimiento de servicios verdaderamente indispensables y reorganización administrativa para hacer más eficiente, aunque sea aumentando el número de plazas, aquellos servicios más directamente en contacto con el público.

SE CREA UN NUEVO IMPUESTO DEL 8 POR 100 SOBRE LA RENTA QUE PERCIBA EL SUBARRENDADOR

El doctor José Ramón Echeverría presenta a la Cámara una proposición fijando, además, 25 pesos por cada caballería de tierra. Se trata de evitar la explotación a los campesinos

El doctor José Ramón Echevarría líder del Partido Conservador en la Cámara y representante por las Villas ha presentado a la consideración de sus compañeros la siguiente proposición de ley:

ART. 1.—El párrafo primero del artículo veinte y tres de la Ley de Impuestos Municipales, quedará redactado de la forma siguiente: En la primera quincena del mes de junio de cada año, deberá ser declarada al Alcalde Municipal o del Barrio respectivo, por los propietarios de fincas rústicas y urbanas, los subarrendadores si los hubiera, o por sus representantes, cualquier variación ocurrida respecto á la renta últimamente fijada».

ART. 11.—El epígrafe sesenta y ocho, de la Tarifa Segunda, anexa a la ley de Impuestos Municipales, será adicionado con el párrafo siguiente: «Subarrendadores de fincas rústicas, por cada caballería o fracción de caballería, con excepción expresa de las subarrendadas por Centrales Azucareros a sus colonos, que no abonarán este impuesto; en todos los Municipios $25.00 anuales»

ART. 111—Se crea un impuesto a favor del Estado del ocho por ciento sobre la renta bruta que por concepto de subarrendamientos de fincas rústicas, aperciba el subarrendador cuando la diferencia entre el precio de arrendamiento de la tierra y lo pactado como precio de subarrendamiento, sea mayor de un diez por ciento del arrendamiento. Este impuesto se hará efectivo en las Zonas Fiscales correspondientes, no más tarde del día primero de septiembre de cada año.

ART. IV.—La ocultación de los pactos de subarrendamiento, su alteración o modificación con fines a la defraudación, y la simulación de nuevos contratos para burlar dicho impuesto, serán castigados con multa no menor de quinientos pesos o mayor de mil pesos, prisión de un año, o ambas.

ART. V—Los Alcaldes Municipales remitirán todos los años a la Secretaría de Hacienda, copias de las declaraciones de subarrendadores de fincas rústicas, así como la de los subarrendatarios, para los fines consiguientes al cobro del impuesto que se crea en el artículo Tercero de la presente Ley.

PALABRAS DEL SEÑOR ECHEVARRIA

Explicando los motivos de su proyecto el doctor Echevarría ha dicho:

Para el Congreso no debe de pasar inadvertida la elevada labor constructiva y patriótica que vienen desarrollando los Sindicatos Agrícolas Tabacaleros de Taguasco y Zaza del Medio, en la Provincia de Satna Clara. Con clarísima visión de nuestros problemas agrícolas y de su economía han iniciado un programa de verdadera reivindicación de las clases clases agricultoras dedicadas a la siembra de tabaco. Es de esperarse que todos nuestros campesinos, siguiendo tan dignos y elevados propósitos constituyan agrupaciones análogas, para así defender sus intereses y con los de ellos, el de la nación cubana.

Defensa colectiva frente a rentas usurarias, creación de un organismo responsable para efectuar contratos con los dueños de la tierra, protección frente a los desmanes de refaccionistas sin conciencia, mejora de la vivienda campesina y de métodos agrícolas, cultivo intenso de la tierra y diversificación de las siembras; en fin, todo un bello programa que debe de merecer las más calurosa parte del Estado y la sociedad en general.

La Cámara de Representantes debe de coadyuvar a los elevados propósitos de dichos Sindicatos Agrícolas, propiciando con médidas legislativas, la solución de sus más importantes problemas, en este caso, el del intenso agio de ambiciosos subarrendadores de fincas rústicas dedicadas a la siembra de tabaco, los que validos de la especialidad de ciertas tierras para dichos cultivos; obtienen pingües ganancias a costa del ímprobo trabajo, de las miserias y de los sacrificios de los campesinos subarrendatarios.

¡BUENAS NOTICIAS!

Para gozar de salud perdurable.

Buenas noticias para quienes deseen comenzar el día con esa sensación de bienestar y de alegría que acompaña el funcionamiento normal de los intestinos. Un renombrado médico inglés ha descubierto un medio sencillo de remediar el más común de los males y auxiliar a todos aquellos que necesitan ayuda con frecuencia. Algunos requieren esa ayuda diariamente, y por lo tanto necesitan un laxante eficaz, agradable e inofensivo; un laxante suave y que no irrite; un laxante que obre solamente sobre el intestino grueso sin afectar la digestión.

El medio más sencillo de asegurar la buena salud consiste en ayudar a funcionar debidamente el intestino.

Las Píldoras de Brandreth combinan seis valiosos ingredientes vegetales, y su acción es tan perfecta que ha merecido la aprobación del mundo entero. Hoy gozan de una gran demanda en más de 70 países.

Los más afamados especialistas declaran que el estreñimiento, que envenena el organismo, es la causa de la mayoría de las enfermedades. Las Píldoras de Brandreth protegen contra ese envenenamiento del sistema y renuevan la vitalidad y la alegría.

Pruébelas una semana. Observe lo suave y lo seguro de su acción. Son el laxante ideal para toda la familia. Las venden todas las buenas farmacias.

M.E.C.D. 2016

Walk-Over

mantiene su posición de superioridad, debido a su indiscutible calidad.

AMARILLOS O NEGROS $8.50
Los exhibimos en las vidrieras

LA GRANADA
San Rafael 14½

Servimos pedidos al interior 40 cts.

NOTICIAS DE LA JUDICIAL

NO LE PAGARON

En la Policía Judicial denunció José María Rodríguez, vecino de 15 número 311, que en el mes de enero último, realizó trabajos de pintura en la casa Inquisidor 37, bajos, propiedad de Manuel Barreiro trabajos que realizó por habérselo ordenado el contratista Antonio Corral, vecino de 26 entre 25 y 27, en el Vedado, y que a pesar del tiempo transcurrido, no ha recibido el pago de su trabajo que terminó a satisfacción, por lo que estima que ambos se pusieron de acuerdo para perjudicarlo en la cantidad de 25 pesos.

VENDIO EL AUTO

Armando Artola y Escalona, vecino de Salud letra B, denunció en la Policía Judicial, que le hizo un préstamo de 35 pesos a José Abella, cuyas demas generales y domicilio ignora, dándole como garantía un automóvil de su propiedad, cantidad que se ha negado a devolverle, habiendo dispuesto del referido vehículo por lo que estima que con ello ha cometido un delito.

DISPUSO DE LAS PRENDAS

Vittorio Gallo y de Stafena, dió cuenta en la Policía Judicial, que le vendió a plazos mediante contrato varias prendas a María Luisa López Vázquez, vecina de Camposanto número 1, en Camagüey, la que ha dispuesto de las mismas perjudicándolo en la cantidad de 400 pesos.

REUMATISMO

¡Las primeras punzadas son síntomas que no deben descuidarse!

Puede decirse que el reumatismo es la más cruel de las enfermedades. No deja un instante de reposo. Cuando los venenos e impurezas causantes del reumatismo se alojan en la sangre, la salud corre grave peligro.

Esos dolores agudos, "inexplicables," que hoy no son sino una molestia pasajera, se convertirán mañana en padecimientos que le atormentarán día y noche. Vd. debe combatir el reumatismo sin tardanza. No permita que el terrible enemigo de su bienestar destruya su salud, debilite su corazón y convierta a Vd. en un "manojo de nervios."

Es necesario que todos cuantos padecen lumbago, ciática o el terrible reumatismo, sepan que es inútil friccionar el cuerpo con remedios externos, cuando el origen del mal está en la sangre. Es necesario estimular los riñones para que eliminen de la sangre los venenos causantes de los dolores. El medio más rápido y eficaz para dar término a los dolores crónicos de cintura, el lumbago, la ciática o el reumatismo es un corto tratamiento con las Píldoras De Witt para los Riñones y la Vejiga. Este medicamento goza desde hace más de 40 años, de una reputación sin igual en el mundo entero.

No malgaste su dinero en preparaciones desconocidas. Para su propio bien, es decir, si desea recuperar la salud con rapidez, rechace todo substituto. Estamos convencidos que si Vd. toma las Píldoras De Witt con regularidad, no tardará en poner fin a sus dolores. Pueden tomarlas los niños, los ancianos y las personas más débiles. En venta en todas las farmacias.

La carta que transcribimos a continuación nos habla de uno de los miles de casos de males que han sido curados con las Píldoras De Witt.

La señora Ana Correa de Montoya, de Segovia, Antioquia (Colombia), nos escribe:—

"Durante los últimos ocho años he estado padeciendo reumatismo en varias partes del cuerpo. Había probado muchos presuntos remedios para reumatismo, ninguno de los cuales me dió resultado, hasta que conocí las Píldoras De Witt, las cuales fueron para mí una verdadera bendición. Obtuve alivio desde las primeras dosis, pero debido a los largos años que llevaba padeciendo, tuve que tomar cinco frascos antes de sentirme curada."

Píldoras DeWITT
PARA LOS RIÑONES Y LA VEJIGA

EXCURSION A FRANCIA, ITALIA Y SUIZA

66 días de viaje. Precio único:- $600.00

Comprendiendo los siguientes gastos; primera clase en vapores, "clase cámara", ferrocarriles y hoteles, desayuno, almuerzo y comida, impuestos, maleteros, propina, guías, seguro del equipaje, visita de las ciudades en automóvil etc.

NO PIERDA ESTA OPORTUNIDAD DE VISITAR A PARIS, MARSELLA, NIZA, MONACO, MONTECARLO, MENTON, GENOVA, ROMA, FLORENCIA, VENECIA, MILAN Y LUCERNA.

Pasaje de regreso válido por un año.

Saldrá de la Habana, en el Vapor «Karlsruhe», del Lloyd Norte Alemán, el día 2 de Julio próximo, haciendo escalas en Vigo, Coruña y Gijón. — Para más informes, diríjase a la COMPAGNIE EUROPEENNE DU TOURISME, Edificio Barardi 617 y 618.— Teléfono M-3468. — LLOYD NORTE ALEMAN. — Pi Margall 28.—Telf. A-3455

Disfrute sus vacaciones de verano viajando por Europa

The FIRST NATIONAL BANK of BOSTON

Fundado en 1784

A-1181 Oficina Principal
A-7659 Sucursal Galiano 140
M-2828 Sucursal Monte 267

Llame a cualquiera de estos números, cuando necesite girar por check o por cable, en dollars, pesetas, francos, libras, etc.
Obtendrá la mejor cotización del mercado.

Oficina de la Habana:
Aguiar esquina a Lamparilla
Sucursales:
Avenida de Italia 140 — Máximo Gómez 267
Santiago de Cuba — Cienfuegos — Sancti Spíritus

Crónica Habanera

GRAN BODA EN LA CATEDRAL

TERESITA QUESADA

La señorita Teresita Quesada, cuyo retrato adorna esta página contraerá matrimonio el próximo mes de julio con Mr. Walter G. Kuser, miembro de una de las más preeminentes familias de New York.

La señorita Quesada, es hija del señor Lorenzo Quesada y de la señora Emma Sheppard, su esposa.

Para esta boda, a la que concurrirán numerosas personas de nuestros mejores círculos y de los Estados Unidos, se hacen grandes preparativos.

Oficiará en la ceremonia, según se espera el Arzobispo de esta diócesis, Monseñor Ruiz. Nuestro prelado oficiará de mitra y capa magna.

El novio esperará al pie del altar con su **Best Man**, Mr. John A. Becker Jr., hijo del Presidente del First Trust Company de Albani. **Matron of Honor** será Mrs. Alby Brownson esposa del Sr. Esmond Brownson Jr. Acompañarán a la novia hasta el ara las siguientes jóvenes: Muñeca Quesada, Millie Mendoza, Silvia Aróstegui, Martica Ferrer y María Luisa Menocal.

Testigos por la novia: Frank Steinhart Jr., John L. Kuser Jr., Paul Mendoza, Carlos Párraga y Frank Mc Ninney.

Testigos por el novio: Russell Quesada, Newman Lawler, Charles Weatherly, John Fischer, Robert Roebling y William Hurst Jr.

En un carro especial, desde los Estados Unidos, vendrán para asistir al acto más de treinta personas, familiares y testigos de los desposados.

El viejo templo barroco será decorado por el jardín «Milagros» y la ceremonia se llevará a efecto a las cinco y media de la tarde.

Esta, probablemente, será una de las bodas más suntuosas e interesantes del año.

SANTOS

Está de días la señora Isy Ortiz de Aguilera, esposa del señor Leopoldo Aguilera.

Un grupo de matrimonios jóvenes los visitará en su residencia de la Loma de la Universidad, donde obsequiarán con un «cok tail party» a sus íntimos.

También celebra su santo la señorita Irma Pereda, hija del capitán Enrique Pereda y de su esposa la Sra. María Ventosa. Con tal motivo ofrecerán una fiesta a sus amistades en su residencia, que será adornada por el conocido jardín «El Clavel.»

VISITANTE DISTINGUIDA

Se encuentra en esta capital la señorita Anne M. Golden, Presidenta del Club Católico de Nueva York.

En días pasados la señorita Golden, acompañada de las señoritas Miriam Nolan, Mercy G. Febles y Mao J. Gilden, visitó el Sanatorio «La Milagrosa», de las Católicas Cubanas, esa institución meritísima que preside con acierto indiscutible la señora Alicia Párraga de Mendoza.

La distinguida visitante salió encantada de aquella clínica modelo de las Católicas Cubanas que garantiza una vejez tranquila a las asociadas.

ASOCIACION DE LA PRENSA

Un recital brillante ofrecerán en la Asociación de la Prensa, el próximo domingo, a las diez de la mañana, las señoritas Esther Borja, cantante dotada de excepcionales facultades, y Esperanza Casal, poetisa y recitadora exquisita.

La primera cantará música de Roig, Lecuona, Rodríguez Prats y Carmelina Delfín, así como los más populares pregones.

Y la señorita Casal recitará algunas de sus bellas composiciones y leerá un interesante trabajo sobre «El amor a través de los autores.»

UNA BODA ANOCHE

Conforme anunciamos ayer, la señorita Caroline Ormond Whitner, perteneciente a la colonia norteamericana de esta capital, y el señor Samuel John Barh, alto y muy querido empleado de la Compañía de Acueductos de Cuba, se desposaron anoche en la elegante residencia de la novia, en la calle J esquina a 13, en el Vedado.

Padrinos de tan simpático enlace fueron los padres de la gentil «fiancée, Mr. William M. Whitner y Mrs. Carrie Marvin Whitner.

La casa lucía bellamente decorada por el jardín de los «Hermanos Armand.»

EL DR. VALDES CASTILLO

El doctor Esteban Valdés Castillo, distinguido especialista de enfermedades nerviosas, ha sido operado de la garganta en la casa de salud de la Asociación de Dependientes.

Lo operó con feliz acierto el doctor Cándido E. Toledo Osés.

El doctor Valdés Castillo se encuentra completamente restablecido.

EN »EL ENCANTO»

Hoy a las cinco de la tarde disertará en el salón de exposiciones de «El Encanto» el doctor Honorato Colete.

Versará la conferencia sobre «La vivienda contemporánea», tema interesante que el doctor Colete sabrá desenvolver hábilmente.

El Instituto Arquitectónico invita para este acto a los aficionados a las Bellas Artes.

Auguramos un gran éxito al conferenciante.

EN EL MIRAMAR YATCH CLUB

En este Club y exclusivamente para los socios, el próximo domingo 29 del actual tendrá efecto un té bailable que será amenizado por la orquesta «Encanto».

Para esta fiesta existe gran entusiasmo en nuestros círculos sociales.

(Continúa en la Página SIETE)

SOBRECAMAS DE SEDA

Hemos puesto a la venta en Liquidación, algunas sobrecamas de seda de confección francesa, que realizamos a precios sin competencia.

También hemos recibido un nuevo y variado surtido de Cortes de Crepé de China que vendemos por metros.

Mathilde Cumont

que tiene que entregar la Casa vacía al vencimiento del Contrato, sigue LIQUIDANDO los Sombreros de Paja, los Vestidos de tarde y de noche, las Bolsas de todas clases e infinidad de artículos que pueden serle útiles comprándolos con muy poco dinero.

APROVECHE ESTA VENTA-REGALO EN PRADO 88

LAS CHIMENEAS...

...no saben si es bueno ó malo el combustible cuyo humo lanzan al espacio; echar humo es su única misión.

Los hombres sensatos y cuidadosos de su salud y de su paladar, seleccionan lo que fuman.

Los cigarros ovalados

LA CORONA

se elaboran con los más exquisitos tabacos de Vuelta Abajo.

16
CIGARROS OVALADOS GRUESOS

LA CORONA

ES LA MARCA DE TODOS LOS BUENOS FUMADORES

HABANA Y "LA CORONA" FAMOSAS EN TODO EL UNIVERSO

Le probaremos que se puede adquirir un

REFRIGERADOR WESTINGHOUSE

GRATIS

con lo que se ahorra en hielo, alimentos y electricidad

VISITE NUESTRO SALON DE EXHIBICION
SAN RAFAEL e INDUSTRIA

Teléfono M-8884

2a. SERIE — MENSAJE Nro. 5

INDULTOS CONCEDIDOS POR EL PRESIDENTE, AYER

Han sido indultados por el Jefe del Estado, total condicional, los siguientes penados cuyos delitos por ellos cometidos, se relacionan a continuación: José Inocencio Aguirre Oteiza, perdonándole el resto que le queda por cumplir de la pena de catorce años, ocho meses y un día que le impuso la Audiencia de Santa Clara, por homicidio; Luis García García, perdonaándole el resto que le queda por cumplir de la pena de un año y un día que le impuso la Audiencia de la Habana, por lesiones graves; Andrés Medina Avila, alias «Pelón», perdonándole el resto que le queda por cumplir de la pena de doce años y un día, que le impuso esta Audiencia, en causa por homicidio; José Ignacio Laza y Mesa, perdonándole el resto que le queda por cumplir de la pena de un año, por perjurio.

También son indultados Desiderio Domínguez Domínguez, perdonándole el resto que le queda por cumplir de la pena de dos años, once meses y once días que le impuso la Audiencia de Matanzas, en causa por lesiones graves; José Ramón Herrera Vallé, perdonándole el resto que le queda por cumplir de la pena de cuatro años, nueve meses y once días por amenazas condicionales de muerte.

PROTECCION A LA MUJER NECESITADA

Intercambio Femenino trabaja en pro de la mujer, procurando aliviar su situación económica

Continúan con redoblado empeño los esfuerzos de la Asociación Intercambio Femenino Internacional, para darle al programa e ideales el más rápido y amplio desenvolvimiento.

Un grupo de mujeres de buena voluntad se deciden a unir en un haz a la mujer, ricas y pobres, en un común esfuerzo de mejoramiento colectivo, de protección al hogar y al niño.

EL MOMENTO DE ACCION

A juicio de las damas dirigentes la crisis mundial por que se atraviesa, afectando al hogar, lleva el desaliento a infinidad de madres que ven a sus hijos privados algunas veces hasta de lo indispensable para la existencia.

Intercambio Femenino Internacional pretende, con la unión y cooperación de todas las mujeres, tratar de librar de la miseria a la que se encuentra necesitada de apoyo, darle al niño educación adecuada y propender a que la mujer tenga además los derechos a que son merecedoras.

TODAS A LA LABOR

La Asociación excita el entusiasmo de todas. La mujer que sabe escribir un artículo no debe tardar en hacerlo. La que sólo una labor manual, pues a realizarla. Todas las manos deben disponerse a la tarea. Dos palabras resumen el programa: acción y energía.

En un departamento del hotel Plaza se recibe el trabajo de tantas manos femeninas, labores que luego son vendidas y entregado su producto a la persona que las enviara, forma ingeniosa que le sirve para cubrir sus necesidades y llevar una vida decente.

Como obra esencialmente femenina y de protección a la mujer, las dirigentes de la Asociación llaman nuevamente a todas, altas y humildes, ricas y modestas, a contribuir en el propósito de unión y recíproca ayuda, ya que de la hermandad y compenetración de la mujer entre sí, depende el éxito de toda idealidad que se proponga alcanzar.

UN LLAMAMIENTO A LAS PERSONAS CARITATIVAS

Una vez más hemos de mencionar —a los efectos oportunos—el caso tristísimo del obrero Manuel Díaz Miranda, que en unión de su anciana madre, reside en Neptuno número 221, entre Oquendo y Soledad, habitación 6, padeciendo de gangrena que le imposibilita atender a las más perentorias necesidades.

Días plenos de amargura, en que la única esperanza es la visita de las personas caritativas, que siempre buscan el medio de atender a los hermanos en desgracia.

M.E.C.D. 2016

ESCENARIO Y PANTALLA

«PAYRET» «CUANDO LOS HIJOS DE EVA NO SON HIJOS DE ADAN»

ESTA obra, representada anoche en una función a beneficio del excelente actor Sr. Francisco Fuentes, pertenece al «sector cosmopolita», que es, como se sabe, uno de los más copiosos en la vasta producción de Jacinto Benavente. A él se hallan adscriptas «La fuerza bruta», «La noche del sábado», «La Princesa Bebé», «La Escuela de las Princesas», etc. El dramaturgo, con su pasión mundana, gusta de estos mosaicos raciales, tan cómodos para dejar correr la vena de lo pintoresco. En términos generales hay más mundanidad que humanidad en el teatro de Don Jacinto. Lo que no quiere decir que falte esta última, sino que muy a menudo está como subsumida en aquélla. Para ser mundano le sobran a Benavente inteligencia y refinamiento. Para ser humano le falta a veces generosidad cordial. La ironía—propensión escéptica del espíritu—rara vez es compatible con las grandes afirmaciones humanas.

«Cuando los hijos de Eva no son los hijos de Adán» es una fuerte sátira contra la disolución de la familia. Podrá alegarse que hay algo más que una intención satírica en la obra. Ello es cierto, por cuanto que todo tema suscita motivos secundarios, que tienen con él la misma relación que los harmónicos con el sonido fundamental. Pero lo básico en esta comedia es el triste espectáculo familiar que el autor nos presenta, para demostrarnos las consecuencias de un temperamento sensual, egoísta y anárquico, personificado en la figura del músico judío Carlos Werner. En el tercer acto Beatriz dice unas palabras que sintetizan este propósito moral de la obra: para ser hermanas hay que haberlo sido siempre, hay que ser hijos del mismo padre y de la misma madre, en una misma familia, con los mismos recuerdos alegres o tristes, con la misma vida.» Werner es ese tipo de artista cuya sola existencia es un crimen de lesa humanidad. Individualista feroz, sin el más leve corpúsculo de sensibilidad social, formó, en vez de una familia, un simple agregado de hijos y sirvientes, sin más nexo entre ellos que el de una vaga conciencia filial o económica. Sospechamos que su arte adolece—a juzgar por lo que de él opinan algunos personajes en el curso del diálogo—de esa misma impotencia constructiva. La prueba está en que siempre ha tenido que valerse de un auxiliar, que es más bien un colaborador. Primero fué Samuel Garner, con quien compartió también su vida amorosa. Después un hijo de éste, Jacob. Y es que, tal vez, le asiste el genio, pero no la voluntad de forja ni tampoco la capacidad tectónica que completan el milagro creador. Carlos Werner es el individuo capaz de hacer hijos, pero no de hacer hombres, apto para concebir obras de arte, pero no para realizarlas.

Al final le vemos recitar su «confiteor» y hacer un gesto de liberalidad frente al propósito matrimonial de Felicitas y Jacob. Aun suponiendo que fueran hermanos, ¿por qué oponerse a su ilusión de felicidad? ¿Han respetado sus padres alguna ley divina ni humana? ¿No vivieron siempre sin religión, sin moralidad, sin preocupaciones sociales; a qué asustarse, pues, de una «extravagancia» más? Las culpas de los padres no tienen porqué caer sobre los hijos, que ya harto tienen con las propias. Con una dialéctica brillante y un acogerse a su arte, como si fuera un santuario a donde no llegan las mezquindades de la tierra, cree sincerarse consigo mismo y remitir su pecado. Pero no existe ese «monte Oreb» donde hablar con Dios frente a frente. Hay que haber sabido padecer la miseria de abajo, para tener derecho al diálogo con lo alto. Carlos Werner es el artista retrasado que cree todavía en la «torre de marfil». Torre o montaña, lo misma da; todo es apartarse de la vida con una actitud al parecer olímpica, pero en el fondo groseramente cómoda, vulgarmente egoísta.

La obra tiene el interés de este personaje negativo, trazado con acierto indudable. Resalta además en ella esa distinción literaria que sólo Benavente posee en grado considerable dentro del actual teatro español de repertorio. Y en cuanto a la técnica, tratándose de un maestro de ella no es necesario hacer hincapié sobre este extremo.

Paco Fuentes eligió con tino esta obra para su función de gracia. El papel de Carlos Werner brinda grandes oportunidades a un actor de su calibre. Es ese personaje benaventino codiciosamente expresivo, elocuente de palabra y de gesto, explicador sempiterno y enfático de sus puntos de vista y sus estados de ánimo, Un semita auténtico, notablemente caracterizado por el gran actor. Sobre todo la última escena del segundo acto la matizó magistralmente, subrayando con sumo acierto el carácter sarcástico de sus últimas palabras, cuando se desmiente a sí mismo ante la amante, para evitar que la hija conozca la pasión incestuosa en que inconscientemente ha caído.

El resto de los intérpretes realizó, también, en términos generales, una estimable labor. La señora Guerrero López, con su atractiva personalidad y su arte de buena ley; la característica señora Valentín con su habilidad para perfilar vigorosamente los personajes que incorpora; la señora Criado y los señores Beringola, Capilla, etc., poniendo a contribución de la obra un eficaz esfuerzo.

Esta noche, «El abanido de Lady Windermere», de Oscar Wilde.

Francisco ICHASO

CARTEL DEL DIA

POR LOS TEATROS

NACIONAL.—A todas horas: Comedia, Casada y sin esposo y Deliciosa.

PRINCIPAL.—A las 9: La rosa del azafrán, por Augusto Ordóñez y Maruja González.

PAYRET.—A las 9 y 15 El abanico de Lady Windermere por la Compañía Guerrero-Mendoza.

MARTI.—A las 8.45 Alma y carne, A las 10 y 30 Rosa la China.

ALHAMBRA.—A las 8.15: Alhambra Cotel, Trigueñita y The Romba en New York.

POR LOS CINES

CAMPOAMOR.—A todas horas. Comedia, Locuras de Carlos, y Las Calles de New York. por Buster Keaton.

FAUSTO.—A todas horas: Esta noche o nunca por Gloria Swanson y comedia.

VERDUN.— «Lejos de Broadway» y «Al despertar».

RIALTO.—A todas horas: Comedia La tragedia del faro y Juguetes de Hollywood.

ENCANTO.—A todas horas: Comedia y El crimen de la calle de la Morgue por Bela Lugosi.

NEPTUNO.—Comedias, Labios sellados, despedida de Juan Pulido.

PRADO.—A todas horas: Comedias, Amor a prueba y La casa de la discordia.

REGINA.—Revista, comedias, La pura verdad y Una tragedia humana.

TRIANON.—A las 5 y cuarto y 9.45 Revista, muñequitos y Una hora contigo. A las 8.15 Mi pecado.

RVIERA.—Tandas elegantes: Comedia y La dama se niega.

GLORIA.— «El Prófugo», «La Ley de la Frontera», y comedias.

VIVES.—Comedia, Alma libre y De pura sangre.

INGLATERRA.—Comedias, Un caballero de compañía y El secreto del abogado.

IMPERIO.—Comedias, Mia porque sí y Las luces de Buenos Aires.

WILSON.—Comedias, Con la peor intención y Frankenstein.

MODERNO.—Comedias, películas, la Orquesta Siboney, Rosario Garcia Orellana etc.

LIRA.—Comedias, El jardín maldito y El corsario.

LARA.—Comedias, Prestigio y La gran jugada.

UNIVERSAL.—Comedias, El jorobado de Nuestra Señora de París y El fantasma de la ópera.

LINDBERGH.—Revista, comedias Cantos de sirena y Venganza africana.

CUBA.—Comedias, Mi pecado y La pura verdad.

VIOLETA.—Comedia, Prestigio y la flota suicida.

NIZA.—Revista, comedia, La bestia del mar y La mujer de Monte Carlos.

SALON ROJO.—Comedias, Honras á tu madre y Siempre adiós.

NOTAS

«LA ROSA DEL AZAFRAN» EN «LA COMEDIA»

Esta noche se inaugura en el «Principal de la Comedia» la temporada de opereta y zarzuela que tiene por primera figura a Augusto Ordóñez, el notable barítono español, verdadero maestro en el género.

Para iniciar la temporada se ha elegido una obra que en Madrid ha obtenido recientemente un éxito ruidoso. Nos referimos a «La Rosa del Azafrán», zarzuela en tres actos, divididos en seis cuadros, libro de Federico Romero y Guillermo F. Shaw; música del inspirado y popular Jacinto Guerrero.

«La Rosa del Azafrán» es, a juzgar por la crítica, una verdadera joya dentro del género.

En su interpretación toman parte Augusto Ordóñez, la notable soprano Maruja González, la simpática Adelita Trujillo, la insuperable característica Rosa Blanch, el gracioso Paco Lara, Segarra, Bravo, etc. Un gran reparto, como puede verse.

La Orquesta será dirigida por el maestro Giusti.

Precios: $0.60 la luneta, $0.50 las dos primeras filas de butacas y $0.40 las restantes. La temporada tendrá, pues, un matiz popular en todos sentidos.

«ROSA LA CHINA» EN «MARTI»

Ernesto Lecuona y Gustavo Sánchez Galarraga, autores de «Rosa La China.»

«Martí» está también de estreno. En la tanda de las 10 y 30 se representará por primera vez el sainete cómico-lírico-dramático de Gustavo Sánchez Galarraga y Ernesto Lecuona «Rosa La China.»

Es una obra de ambiente cubano, en la que letra y música corren parejas en mérito. Sánchez Galarraga ha urdido una bella fábula en torno al tipo de Rosa La China, tipo criollísimo, trazado con mano maestra. Lecuona ha escrito una partitura que es toda inspiración.

En esta bro se estrenarán nuevas decoraciones de Manolo Roig y Nono Noriega.

En la tanda de las 8 y 45, «Alma y carne», de Víctor Reyes y Rodrigo Pratts.

Precios: $0.30 la luneta, $0.20 la butaca y $0.10 la tertulia.

Mañana, a las 5 y 15, tanda elegante con un programa especial.

UN GRAN ESTRENO EN EL «ENCANTO»

Hermosos cuerpos de jóvenes mujeres aparecían arrastrados por la corriente del Sena. Alguien, oculto en las sombras, realizaba friamente el crimen y remitía la macabra conquista a otro que espera ansioso e impaciente. Es el Doctor Milagros, que desea a las mujeres, no para satisfacer un anhelo de pasión, sino para realizar con ellas la más diabólica experiencia.

He aquí un esbozo brevísimo del asunto que sirve de base a «El crimen de la calle Morgue», la sensacional película que se estrena hoy en el «Encanto» y que está inspirada en la más escalofriante de las narraciones del gran Poe.

La empresa sólo recomienda esta obra a los espectadores de nervios bien templados. En emoción supera con mucho a «Frankenstein», que ya es decir. La censura la ha aprobado para mayores.

Una escena de «El crimen de la calle Morgue», que se estrena hoy en el «Encanto.»

Son principales intérpretes de «El crimen de la calle Morgue» Bela Lugosi (que hizo el «Drácula» en inglés) y Sidney Fox.

EL PROGRAMA COMICO DE «CAMPOAMOR»

A teatro lleno viene exhibiéndose desde el lunes, el gran programa cómico que se compone de la graciosísima producción de Buster Keaton «Las calles de New York», la comedia de Charles Chase «Las locuras de Carlos» y el cartón animado «El lechero.»

Este programa continuará exhibiéndose hasta el domingo y este día en matinée se presentará también otra comedia graciosísima de Joe E. Brown, titulada «La vida en broma.»

El lunes, «El gran desfile», la maravillosa producción Metro, que ahora viene con sonido, oyéndose todos los ruidos y efectos. «El gran desfile» es la película que consagró a John Gilbert, a Rene Adoree y ahora oiremos los efectos de las batallas, el desplome de los edificios, la marcha triunfal de los ejércitos.

Pronto, «Volando voy», reproducción exacta de la revista «Flying high», que se exhibió durante un año seguido en el famoso teatro de la calle 42 en New York, donde se presentan los mundialmente conocidos «Scandal» de George White.

LAS BODAS DE ORO DE «MARIA LA O»

Los aficionados al «record» han llevado contabilidad puntual de las veces que «María La O», la linda zarzuela de Gustavo Sánchez Galarraga y Ernesto Lecuona, se ha representado en la Habana. Resulta que le falta sólo una representación para cumplir las cincuenta, es decir, para poder celebrar sus Bodas de Oro con el público.

El descubrimiento no podía quedar así. Y, en efecto, se ha decidido conmemorarlo con una función que tendrá efecto el viernes 3 de junio en el teatro «Nacional» con un programa de carácter extraordinario.

Se representará, desde luego, «María La O», desempeñando el papel de la protagonista Caridad Suárez, nuestra gran cantante, que hará de él una verdadera creación. Además tendrá esta representación el atractivo de que Pepe Serna hará desfilar por la escena una verdadera comparsa de Reyes en la época acolonial, tal como el libro lo exige.

Para que el género español esté representado, se pondrá en escena la bella zarzuela «La alegría de la huerta.» Francisco Naya será el tenor.

Tomarán parte en esta función dos grandes de la escena española: María Guerrero y Fernando Díaz de Mendoza, y dos notables cantantes: Maruja González y Augusto Ordóñez, amén de otros artistas cuyos nombres se darán a conocer oportunamente.

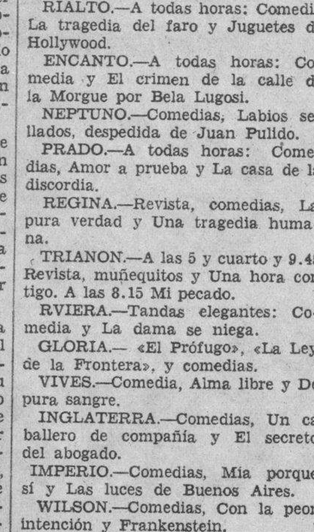

GACETILLAS

NEPTUNO: LABIOS SELLADOS Y DESPEDIDA DE PULIDO

Hoy serán las últimas actuaciones en Neptuno del gran barítono Juan Pulido a quien acompaña su esposa Dalia Iñiguez. Pulido cambiará totalmente el programa de canciones y tangos y se presentará a las 5 y media y 9 y media. Las funciones son continuas estrenándose a las dos y media y cinco y media y diez de la noche «Labios sellados», la última película de Clive Brooks para la Paramount; una nueva copia de la opereta «Su noche de bodas» de Imperio Argentina, se exhibe a las cuatro y ocho y media y se completa el programa con revista Paramount y una revista. 20 centavos entrando antes de las 9 p. m. y 30 después de esta hora. «Una hora contigo», de Chevalier, el día 3.

PRADO: HOY, «LA CASA DE LA DISCORDIA»

En los turnos elegantes de 5.30 y 9.30 presenta el Teatro Prado la sensacional producción de misterios e intrigas «La casa de la discordia» por Walter Huston, Helen Chandler y Ken Douglas; revistas y comedias. En turnos de 3.30 y 7.30 «El puente de Waterloo» o «Amor a prueba» por Mae Clark y Ken Douglas. Luneta a todas horas: 20 centavos. Mañana «Labios sellados» por Clive Brook y la producción hablada en español por Rosita Moreno «El hombre que asesinó». Domingo, grandiosa matinée infantil. Lunes: «Juguetes de Hollywood».

«RITA MONTANER» SE PRESENTA HOY EN LA C.M.K.

Un gran concierto extraordinario será trasmitido hoy de 9 a 10 de la noche por la Estación C M K del Hotel Plaza, y en que toma principal parte la inimitable intérprete del género cubano, Rita Montaner, que con su original y muy suya interpretación ha hecho populares en Cuba y en el extranjero composiciones de música cubana.

En el programa de este concierto, seguramente Rita Montaner cantará algunas de las obras que tan del agrado del público son, como «El Manisero», «Mamá Inés» «El Betingonero», y otras.

La orquesta del maestro Eugenio Moreno alterna con Rita Montaner, en el desenvolvimiento del programa ejecutando números selectos.

Este concierto es patrocinado por Bourjois de París.

REGINA: «LA PURA VERDAD» Y «LA TRAGEDIA HUMANA»

«La pura verdad», comedia intencionada con un argumento lleno de cómicas situaciones y totalmente hablada en español con Enriqueta Serrano y «Una tragedia humana», escalofriante, película dialogada con títulos en español; un Paramount News, una comedia y un cartón. Precios: 10 centavos damas y niños hasta las 7 y media y 20 los mayores después de esa hora. Mañana dos grandes estrenos: «Deliciosa», el más encantador de los romances que ha filmado la pareja ideal Janet Gaynor y Charles Farrell; y «Hermanas de farándula», con Loui se Dresser y Ninna Gombell. El domingo, una gran matinée que empieza a la una en punto.

RIALTO: «JUGUETES DE HOLLYWOOD»

Dos estrenos integran el atractivo programa que hoy ofrece el cinema preferido por las damas. «Juguetes de Hollywood», drama sonoro; con el encanto de mostrarnos la vida auténtica de las estrellas, con sus triunfos efímeros y sus derrotas, sus grandezas y sus miserias; y «La tragedia del faro», cinedrama dialogado con títulos superpuestos. Además un Noticiero y una comedia en dos partes. Los turnos empiezan puntualmente a las dos, a las cinco y cuarto y a las nueve. Precios 20 centavos luneta y preferencia a cualquier hora. Por el teléfono M-1831 pueden obtener informes de los magníficos estrenos con que el activo manager Pedro Valcárcel empieza a cumplir su oferta de que Rialto tenga el mejor programa de la Habana. Sábado, domingo y lunes la adorable Janet Gaynor con Charles Farrel en «Deliciosa».

RIVIERA: «LA DAMA SE NIEGA»

En las tandas de las 5.15, 8.15 y 9.45 se estrena la gran producción interpretada por Betty Compson que se titula «La dama se niega», una revista y una variedad. Mañana sábado a las 3, 5.15 y 9.45 se estrena la producción Metro «El manisero» por Lawrence Tibbett y Lupe Vélez y a las 8.15 «Orquídeas silvestres», por Greta Garbo. El domingo, en la matinée de la 1.30 «El manisero», «Orquídeas silvestres», «El terror de las selvas» por Boris Karloff y una revista y una comedia. En las tandas de las 5.15 y 9.45: «El manisero» y a las 8.15 «Orquídeas silvestres». El 1, 2 y 3 «Las calles de New York», por Buster Keaton.

TRIANON: «UNA HORA CONTIGO» Por Chevalier

En las tandas de 5.15 y 9.45 se estrena la magistral obra de la Paramount interpretada por la famosa pareja Chevalier-MacDonald, titulada «Una hora contigo». En la tanda de 8.15 Tallulah Bankhead en «Mi pecado». Luneta: 30 centavos a cualquier hora. Mañana, pasado y el lunes: nuevas exhibiciones de la admirable producción «Una hora contigo». El miércoles «Esta edad moderna» por Joan Crawford.

WILSON: «Con la Peor Intención» y Frankestein

Gran temporada de verano a base de función corrida y precios populares, rigiendo para hoy los de 10 centavos. De 2 a 7 p. m. y los de 20 centavos caballeros y 10 centavos damas y niños, de 8 y media a 11 y media p. m. El programa combinado para hoy es, comenzando con la comedia por George Sidney y Charles Murray «El ponche del amor», el cartón sincronizado «Las bellas de la aldea» y las producciones «Con la peor intención», magnífica comedia Universal interpretada por Sidney Fox, Paul Lukes y Lewis Stone; y la emocionante film «Frankenstein» por Colin Clive, Mae Clarke y John Boles. A las 5 y cuarto p. m. la comedia «El ponche del amor» y la atracción «Con la peor intención» por Sidney Fox, Paul Lukes y Lewis Stone. Por la noche, el mismo programa de la matinée. Mañana «El hombre y el monstruo» por Fredrich March y Mirian Hopkins (aprobada para mayores) y «El secreto del abogado», por Fay Wray y Clive Brook.

MAXIM: «Una Tragedia Humana».

A las 8.30: A petición del público se pondrá en la pantalla UNA TRAGEDIA HUMANA por Silvia Sidney y Phillip Holmes, y LUCES DE BUENOS AIRES en español por Carlos Gardel y Sofía Bozam, y como de costumbre, una cinta cómica. Mayores 10 centavos; niños 5.

INGLATERRA: «Un Caballero de Compañía»

Gran temporada de verano a base de función corrida, y precios populares, rigiendo para hoy los de 10 centavos de 2 a 6 p. m. y los de 20 centavos caballeros y 10 centavos damas y niños de 6 a 11 y media de la noche. El programa combinado para hoy es comenzando con la variedad «Fantasías chinescas», la comedia «Felipín en chirona» y las producciones «Un caballero de compañía», magnífica joya de la Paramount, interpretada por Carole Lombard y William Powell; y la film «El secreto del abogado», interpretada por Fay Wray y Clive Brook. A las 5 p. m. la comedia «Felipín en chirona», la variedad «Fantasías chinescas» y la superproducción «Un caballero de compañía» por Carole Lombard y William Powell. Por la noche el mismo programa de la matinée. Mañana «El hombre y el monstruo» (aprobada para mayores), interpretada por Fredrich March y Mirian Hopkins y «Los perseguidos» por Clara Bow y Regis Toomey.

VIVES: F-5995 Vedado

Continúan los éxitos de este elegante y cómodo teatro. La nueva organización de estrenos la integran famosas películas recién estrenadas en la Habana. Después del triunfo obtenido con «El hombre y el monstruo», presentaremos el domingo 29 la producción Paramount «Una hora contigo» por Chevalier cuyo estreno en este teatro se anticipa a todos los teatros de la Habana. Luego tendremos «El expreso de Shanghai», «El pecado de Madelon Claudet», «La marca de fuego», «Labios sellados», «Orquídeas silvestres», y otras. Para hoy, en tarde y noche, presentamos a petición: «Alma libre», de Norma Shearer, Clark Gable y Lionel Barrymore, y también la cinta «De pura sangre», con Clark Gable, Ernest Torrance y Marie Prevost. Mañana «Manos culpables» y «Pobre Tenorio» de Buster Keaton.

CUBA: «La Pura Verdad» hablada en Español

Se exhibe hoy en el Cuba de la calle de Suárez, en tandas de cuatro y ocho y cuarto, la comedia de argumento instructivo toda en español interpretada por Enriqueta Serrano y Manuel Rusell, titulada «La pura verdad», precedida de la película por Tallulah Bankhead y Frederick March, que se titula «Mi pecado», cartón del Gato Loco y revista Movietone. Por la tarde luneta 10 por la noche,; 15 los caballeros y 10 damas y niños. Mañana: «Deliciosa» por Janet Gaynor.

Puerto

No llegó en el Siboney Collazo.—Procedente de Veracruz llegó el vapor correo americano «Siboney», de la Ward Line, que trajo carga general, 19 pasajeros para la Habana y conduce carga general y 28 pasajeros para New York.

En este vapor se decía que regresaría a la Habana el ex senador y ex coronel Rosendo Collazo, pero no resultó cierto.

Para la Habana llegaron en el «Siboney» los señores J. Castro Martínez y familia, Magdalena Aveles, Fermín Tova, Alfonso Tirado, Alfonso Esperib, Carlos Rangel, José Sarrá y entre los de tránsito viaja el diplomático americano Leonard Dawson y señora.

El Munargo.—De New York vía Miami llegó el vapor americano «Munargo», que trajo carga general, 20 pasajeros para la Habana y 35 en tránsito.

Pasajeros de este buque fueron Elvira Laguardia, José G. Parges, Fernando Cecilia, Carlota Cubillas y el doctor William Walls.

El Espagne.—De Saint Nazaire, Santander y la Coruña ha llegado el trasatlántico francés «Espagne», de la Trasatlántica francesa, que trajo carga general y 315 pasajeros, de ellos 72 en tránsito para Veracruz.

Llegaron por este vapor los señores Antolín Pereda, Emilia Martín, Flora Luga Viña, Germaine Cointepas, Jesús del Castillo, Manuel López, Jesús Lance Teijeiro y familia.

Entre los de tránsito viajan la escritora mexicana Dose Filette e hijo, y el torero español José Fernández Ayuto.

Cargamento de arroz.—Con un cargamento de arroz, procedente de la India, habiendo hecho escalas en Cienfuegos, llegó el vapor inglés «Dalnjan».

El Estrada Palma.—El ferry «Estrada Palma» llegó de Key West con wagones de carga general.

El teniente Calvo, lesionado.—En su domicilio, y al romperse una manivela de un grifo del cuarto de baño, sufrió una herida menos grave en ambas manos el teniente de la Policía del Puerto, señor Jacinto Calvo.

Hurto.—El jefe del Distrito de Regla, José Oliva, condujo arrestado a Antonio Masó Foso, vecino de Adriano número 26, porque le ocupó un pedazo de cabo que había sido hurtado del vapor tanque «E. W. Sinclair».

El Creta.—El vapor alemán «Creta» llegó de Hamburgo, conduciendo carga general.

El catedrático doctor Alfonso Tirado.—En el «Siboney» llegó el catedrático de la Universidad de México, de la facultad de medicina y cantante doctor Alfonso Tirado, quien trae una misión cultural a nuestra ciudad.

El doctor Tirado es muy amigo del licenciado Querido Moheno, que le ha dado cartas de presentación para distintos amigos de la Habana.

Nuevo envío de plata cubana.—En el vapor «Munargo» han llegado 175 cajas conteniendo 375 mil pesos plata cubana, la que fué conducida en seguida a la Tesorería General en la misma forma que las remesas anteriores.

Embarcará hoy el ex coronel Aguado.—Por la ruta de la Florida y en el vapor «Governor Cobb» embarcará para los Estados Unidos el ex coronel del Ejército Nacional señor Julio Aguado y Abreu.

El Santa María.—Al amanecer de hoy llegará de Valparaíso y escalas el vapor americano «Santa María», que trae carga general y pasajeros para la Habana y en tránsito para New York.

Dos de la Flota Blanca.—Hoy llegarán a mediodía los vapores «Heredia», de New Orleans, y el «Cartago», de Tela, ambos con carga y pasajeros.

El Governor Cobb.—El vapor americano «Governor Cobb» llegó ayer noche de Key West con carga general y 25 pasajeros.

El Leerdam.—Conduciendo carga general y seis pasajeros llegó ayer de New Orleans el vapor holandés «Leerdam», que zarpará hoy para Vigo, Coruña, Santander y Rotterdam, llevando 800 pasajeros que embarcarán en nuestro puerto.

El Seatrain.—El ferry «Seatrain New Orleans» llegó de New Orleans con carga en wagones de carga general.

Salidas.—Salieron ayer el «E. W. Sinclair» para Aruba; el «Calamares» para New York; el «Estrada Palma», para Key West»; el «Siboney», para New York.

Los que se van en el Siboney.—En el «Siboney» embarcaron para New York, Virginia A. Aguila, Clara Elliot, Harold Fisher y señora, Juan Mayo y familia Concepción Mato e hija, David Smith y familia y 22 chinos que van a su lejano país.

Excursiones de la Grace Line.—La Dirección de la Grace Line ha determinado abrir para la Habana una serie de excursiones o grupos (partis) que pueden ser hasta de siete personas para cubrir viajes de diez o de 16 días por precios reducidos al mínimum.

El primer grupo por 10 días comprende Habana Atlantic City New York y Habana; el segundo grupo de 16 días Habana, Albany, por el río Hudson, New York y Habana; el tercero New York, Filadelfia, Washington, Mount-vermon, Chicago, Detroit, Buffalo Cataratas del Niágara Albany, New York y Habana. Otra a New York, Cataratas del Niágara, Toronto, Rochester, Alexandria Bay Mil Islas, Montreal Fla., Plattsburg Lake Champlain, Lake George, Albany y New York y así otras igualmente interesantes.

ULTIMOS DECRETOS DE INDULTOS DICTADOS AYER

En el día de ayer el señor Presidente de la República firmó a propuesta del Dr. Averhoff, Secretario de Justicia, los siguientes indultos de los otorgados con motivo de la patriótica fecha del 20 de Mayo último:

1.—Florencio García González.
2.—Anacleto Fernández Veguero.
3.—Miguel Angel Castañón Permuy.
4.—Pablo Sentmanat e Ibáñez.

SOCIEDADES CUBANAS

a cargo de Manuel A. Calvo

EL BAILE DE COMUNICACIONES

Magno acontecimiento social.

Que congregó en el bello palacete del Club de Comunicaciones, un sinnúmero de socios e invitados entre los que la artística Orquesta, «Orbe» y su genial Directora, la gentil señorita Esther Lines, han dejado gratos recuerdos.

En los espaciosos salones, bellamente decorados con flores, destacábase por su sin igual perfume, este precioso ramillete que integraban las distinguidas señoritas:

Mirtha Llorens, encantadora y entusiasta Presidenta del Comité de Damas, Rosita y Milagros del Prado, dos hermanitas encantadoras, Alicia Fernández, interesantísima, Elena, Olga Ela Zyenaida Spencer, bellas, arrogantes y muy interesantes, Josefina Bryon, muy elegante, Julita Berdeal de sugestiva belleza, Aida de Lara, linda entre las más lindas, Carmen González, María, de la Luz, Alejandrina, Cristina y Margot Chartrand. Carmela Cueto, Gloria Cuervo. Antonieta González, Bertha Argüeles, Adelaida Sánchez, Cachita Contreras, María Rodríguez, Mercedes Medina, Paquita Novo, Josefina Navarro, Hilda Albelo, Georgina Radillo, Carmen Fina y Paquita Novo, Elvira de la Vega, Mercedes Ruiz, Lucía Albeirus, Carmen González. Eva y Piedad Moneda, Gloria Cuervo, Ofelia Fernández, Alicia Fernández, Clara Cuevas, María Rodríguez Berta Hernández, Olga Ruiz, Amelia errera, Gloria Jané, Hilda Ortega, Fidelia Santiago, Aolis Pérez Cándida Soler, Nélida Pérez, Mercedita G. Palacios, siempre tan atenta, Eunice Reyes, Yanya Pérez Meléndez, Esperanza Rodríguez, Berta Domínguez, Cristina y María Teresa Marcotegui, Micaela Jiménez, Margarita Marín, Josefina Alonso, Hortensia de los Santos, Ostelinda Navas, señorita Machado, Berta de la Rua, Mercedes García, Hortensia Maléndez, María Violeta Pozos, señoritas D-Escoubet, Margarita Rouco, Coralia López, Alicia del Río, Esther Oliva, Teté Soto, Aida Molina, «Cachita» Hernández Moraima García, Esperanza Escudero, Australia López Georgina y Guillermina Rueda, Nena López, Clotilde Rodríguez y dejada de exprofeso, para cerrar la lista, Josefina Zarracina, a quien no me canso de elogiar.

Dieron realce con su presencia, un grupo de elegantes señoras entre las que mencionaré a María Sainz de Molina, María de la Torre de del Monte, Clotilde Robert de Sánchez, señora de Herrera, de Spencer, d eGonzález, de Soler, de García Palacio, de Casanova, de Durán de Valverde, Estrella Dalmau de Guyón, Zeida Castro de Sánchez, Nena Frau de Aponte, Rosario Cárdenas de Reyes, María Antonia Roig de Prado, Elvira Lagé de Carral, señora de Albeirus, de Navarro, de Laurence, de Domínguez, de La Vega, de Fernández señora Viuda de Velverde, Brdeal, de Chartrand, Continuaría la relación de nombres y más nmbres y no acertaría a darlos todos; tal era la concurrencia que parecían pequeños los espléndidos salones.

Por el lucimiento y esplendor de esa fiesta, me complazco en felicitar efusivamente a toda la Directiva, y muy especialmente a los señores Liberato López Fundora, Antonio Ginard y a la diligente señorita Esther Lines.

DE SANTIAGO DE LAS VEGAS

Preparativos para una fiesta.

A la que gustoso me refiero.

Se trata del tradicional Baile de las Flores, que ofrecerá el prestigioso Centro de Instrucción y Recreo de esa localidad.

Se efectuará el próximo sábado día 28, en los aristocráticos salones de su sede social. En este acto, será proclamada Reina de las Flores, la señorita que mayor número de votos obtenga del certamen que a ese efecto se ha organizado.

Para amenizar esa fiesta, han sido seleccionados dos conjuntos magníficos. La orquesta de Antonio María Romeu, la favorita de todos los salones. Alternará con la Sonora Matancera, que no necesita presentación, por ser ya bien conocida entre los buenos bailadores.

Circulan en profusión.

Las invitaciones y boletos de entrada.

LICEO DE ARROYO ARENAS

Cercana la fecha.

La del domingo próximo

Cómo ya se ha anunciado, en ese día celebrará el simpático «Liceo de Arroyo Arenas», un regio baile de sala, en los elegantes salones de esu local social.

Casi ultimados están ya todos los preparativos.

Sin omitir un sólo detalle para el mayor lucimiento de esa fiesta, que ya comienza a revelar un nuevo eslabón para la cadena que triunfos que ha sabido conquistar la entusiasta Directiva de esta Institución.

Tocarán los Hermanos Palau.

Y un renombrado Sexteto.

FUMAR CIGARROS
GENER
ES UNA PATENTE DE
BUEN GUSTO y DISTINCION

M.E.C.D. 2016

RADIO Y ELECTRICIDAD

Por ALBERTO GIRÓ

TRASMISIONES PARA HOY

C M W

588 Kc.—510 m

7.30 a. m.—Diario Hablado.
11.00 a. m.—Sección Social.
12.00.—Hora Radio Vermouth.
1.00 p. m.—Diario Hablado.
2.00 p. m.—Septeto Nacional.
3.00 p. m.—Receso.
4.00 p. m.—Orquesta Riveiro.
4.300 p. m.—Mosaicos C. M. W.
5.00 p. m.—Orquesta de Corman.
6.00 p. m.—Diario Hablado.
7.00 p. m.—Hora Roja dirigida por Tomasita Núñez, tenor Ignacio Corominas, barítono Rafael Mucio, pianista Ignacio Villa.

PROGRAMA:

1.—Altiva, María Grever, Corominas.
2.—No quiero que me quieras, I. Villa, Tomasita Núñez.
3.—Kiss me again, R. Mucio.
4.—Silenciosamente; Esparza Oteo, Corominas.
5.—Yo esperaba un amor, Ernesto Lecuona, Tomasita Núñez.
6.—Guilty, R. Mucio.
7.—Amémonos de nuevo, León Ossorio, (poesía), Corominas.
8.—Alma mía; María Grever; Tomasita Núñez.
9.—Trigueñita; A. Brito; Corominas.
10.—Transcripción de la Paloma; Solo de piano: I. Villa.
11.—Call me darling; Rafael Mucio.
12.—Linda Mejicana; Ernesto Lecouna; Tomasita Núñez.
13.—Ió vivo e t-amo; (duo); Tomasita Núñez.

8.00 p. m.—Hora Múltiple: Comedia: «La Cena de los Cardenales», por el cuadro que rige Enriqueta Sierra. Programa musical por Luisa María Morales y Carmelina Delfín.
9.00 p. m.—Orquesta Almendares que dirige Aurelio Herrera.
10.00 p. m.—Buenas Noches.

C M B Z

1010 Kc.—296 m

Trasmite de 9 a 10 a. m. de 6 a 7 y de 8 a 11 p. m.

C M X

890 Kc.—336.9 m

Trasmite de 11 a. m. a 1 y 30 p. m. y de 7 a 9 p. m.

W E A F

660 Kc.—454 m.

National Broadcasting Company New York

7.00 p. m.—Jessica Dragonette, soprano y otros.
8.00 p. m.—Cuarteto y Orquesta.
8.30 p. m.—Orquesta.
9.00 p. m.—Oratorio Nacional.
10.00 p. m.—Russ Columbo y su Orquesta.
10.15 p. m.—Vicente López y su Orquesta.
10.45 p. m.—Comedia y Coro.
11.00 p. m.—Canciones.
11.05 p. m.—Orquestas.
12.00 p. m.—Termina.

W L W

700 Kc.—428 m

Crosley Radio Corporation Cincinnati, OHIO

7.00 p. m.—Orquestas.
7.45 p. m.—Canciones y Diálogos.
8.00 p. m.—Orquesta y Conjunto de voces.
8.45 p. m.—Comedia.
9.00 p. m.—Programa variado.
10.00 p. m.—Pietro el Mansero.
10.15 p. m.—Vox Humana.
10.30 p. m.—Orquestas.
1.00 p. m.—Termina.

RITA MONTANER OFRECE HOY UNA AUDICION POR C M K

Rita Montaner, la digna genial e intérprete inimitable del género cubano se presentará hoy en un Concierto extraordinario que se trasmitirá de 9 a 10 de la noche por la Estación C M K del Hotel Plaza y que patrocina BOURJOIS de París, para dar a conocer a ELEKTRA.

Rita Montaner, cantará algunas de las obras que ella ha popularizado por esa interpretación muy suya, como EL MANISERO, MAMA INES, EL BELINGONERO, TATA CUENGUE y otras.

En el programa de este concierto con RITA MONTANER la orquesta del maestro Eugenio Moreno que ejecutará bellos números de su extenso repertorio.

¿NO PUEDE DORMIR?

ENSAYE ESTE REMEDIO:

Tome antes de acostarse un "nip" de cerveza negra Guinness Cabeza de Perro. Notará en seguida que es un calmante maravilloso; dormirá plácidamente porque restaura las células cerebrales que al debilitarse pierden el poder de descansar. Este efecto es producido porque la cerveza Guinness Cabeza de Perro se acondiciona por estacionamiento, no se pasteuriza, por lo que retiene todas sus valiosas vitaminas naturales.

Crónica Habanera

(Viene de la Página CINCO)

LA BODA DE ANOCHE

ELADIA LOPEZ MURO

Ante numerosa concurrencia quedó consagrada anoche la unión de la bella señorita Eladia López Muro, con el señor Oswaldo Méndez Arango, boda que anunciamos ayer.

La ceremonia se celebró en la Iglesia parroquial de Jesús del Monte.

La novia, airosa y elegante, realzaba su belleza con un ramo de flores, creación de «El Clavel».

Los familiares y amigos que intervinieron en el acto son los siguientes:

Padrinos: el señor Higinio García y García y la señora Esther López de Briñas de Silva en representación de la madre del novio, la respetable señora Josefa Arango viuda de Méndez.

Los testigos.

Cuatro los de la novia.

El doctor Pedro Renato Silva y los señores Horacio Toledo Travieso, Segundo Lopo y Ramoncito Grau Gutsens.

Como testigos del novio suscribieron el pliego matrimonial el doctor José Zayas Bazán y los señores Luis Bretones Jr., Gabriel Beltrán de Zéndegui y Fernando Caiñas Lopo.

Muchas felicitaciones recibieron los nuevos esposos.

EXPOSICION EN EL LYCEUM

Las alumnas de la clase de pintura y escultura del Lyceum, ofrecerán en la tarde de hoy viernes, una exposición de sus trabajos dirigidos por la señora María Teresa Ginerés de Villagelú y la señorita Isabel Chapottin que han encauzado esa labor artística dentro de la Escuela Libre.

MUSICA Y POESIA

La señorita Mary Morandeira anuncia para el día 12 de junio a las 10 y media de la mañana, un recital de poesía y música, que ofrecerá a la sociedad habanera, en compañía del conocido violinista Diego Bonilla.

Cerrará el acto el doctor Rafael María Angulo, Presidente de la Asociación de la Prensa, dirigiendo la palabra a los concurrentes.

Publicaremos a su debido tiempo, el programa.

TRASLADO DE BUFETES

Los doctores Juan E. Morales, abogado y notario, y su compañero el doctor Humberto Solís y Alió, han trasladado su estudio a la calle de Obispo 105, piso segundo.

El doctor Domingo Romeu y Jaime ha trasladado su bufete y notaría al Edificio Bacardí, departamentos 219 y 220.

CAMBIO DE DOMICILIO

La señora María Luisa Lasa viuda de Sedano, acompañada de su hija Elena, ha trasladado su domicilio para la residencia de los esposos Miguel A. Campos y Julia Sedano, sus hijos.

Esperamos que la compañía de los mismos y especialmente de su nietecito, mitigue la pena causada por su duelo reciente con motivo de la pérdida de su esposo el Dr. Raúl Sedano.

DUELO

Ha dejado de existir, tras crueles padecimientos, el señor Gabriel Gastón, cuyo fallecimiento causó triste pesar en el seno de sus amistades. Su viuda la señora Amanda d Silva por nuestro medio da las gracias a cuantas personas se han interesado por su desgracia.

También se complace en anunciar su nueva residencia en Gervasio 35, bajos.

LA BODA DE ESTA NOCHE

Esta noche contraerán matrimonio la señorita Graciela Pagés y el doctor Manuel Latorre y Revilla.

La señorita Pagés es hija del doctor Félix Pagés, cirujano reputado y la ceremonia tendrá lugar en la residencia del mismo, calle D, entre 21 y 23 en el Vedado.

Ayer, por la tarde, se efectuó el acto civil ante el notario doctor Armengol.

De la ceremonia religiosa, daremos cuenta en la próxima crónica.

VIERNES DE MODA EN EL «ENCANTO»

La imaginación del excelso poeta Edgar Allan Poe ha ingresado en la pantalla. Su misterioso e intrigante cuento «El crimen de la calle Morgue» ha servido de argumento para una «film» que estrenándose esta noche en el teatro «Encanto», proyectará en sombras y luces, un siglo más tarde, las fantasías de su mente genial.

La empresa augura un buen éxito.

CESAR CARVAJAL

Se encuentra delicado de salud en Madrid, donde reside ha tiempo, un querido amigo de esta casa, César Carvajal.

El apreciado enfermo es uno de los miembros más populares, y a la vez distinguidos, de la colonia cubana residente en la Villa del Oso y del Madroño.

Con el cronista harán muchos en Cuba votos por el rápido restablecimiento del enfermo, que tiene aquí numerosos amigos.

PRIMERA COMUNION

En la parroquia del Vedado, cuyo altar mayor aparecía adornado profusamente con plantas y flores, celebró el Colegio Sepúlveda, que dirige la culta educadora señora Adelina M. Sepúlveda de Díaz Ossa, el acto de la Primera Comunión de un grupo de sus alumnas.

Ofició el Padre Pablo del Olmo, director espiritual del Colegio.

Entre el grupo de niñas que hicieron su comunión, se cuentan Margarita de Céspedes y de la Vega, Graciela López Miranda, María Antonia y Herminia Rodríguez Sirven, Yolanda Miró, María Luisa Domínguez, Olga Quijano, Marta de Quesada, Marta Crabb, Berta Casado, Esther María Pitaluga, Odette Díaz Mañas, Eva Lejarza, Silvia Osuna, Carmen V. Guzmán, Cusa Suárez Murias y el niño Bernardito Adrover.

Terminado el acto al que asistieron los familiares de las alumnas, se efectuó en el salón de actos del Colegio, un desayuno espléndido, que su directora ofreció gentilmente.

(Continúa en la Pág. NUEVE)

Intenso aroma y delicioso gusto CAFE de
"EL BOMBERO" GALIANO 120 Teléfono A-4076
FLANES DEL DIA a 5 centavos uno

Casos y Cosas

UN CUENTO AJENO

Así como muchas veces
ha salvado esta sección
a algún caricaturista,
hoy quiero salvarme yo
poniendo en verso un asunto
que vi un día en **Buen Humor**
en una caricatura
de un dibujante español.

Muy grave, casi muriendo
se hallaba Don Pantaleón,
y, en ese estado, le dijo
al Párroco, que si Dios
lo libraba de la muerte,
a la que tenía horror,
le regalaba a la iglesia
del lugar, medio millón
de pesetas y unas fincas
que tenía en El Ferrol.

Cuando estaba ya curado,
el Padre se presentó
diciéndole: "Yo supongo
que ahora usté, don Pantaleón,
cumplirá lo prometido;
recuerde usté que ante Dios
dijo que regalaría
a la iglesia...' Y no siguió,
pues don Pantaleón le dijo
interrumpiendo su voz:
"Padre, padre, bien me acuerdo.
¡Cómo deliraba yo!"

Sergio ACEBAL.

PASAJEROS POR LA VIA AEREA

LINEA NACIONAL

Los que llegaron:

Después de rendir su viaje Santiago Guantánamo Habana, aterrizó ayer en el aeropuerto internacional «General Machado», conduciendo correspondencia y pasajeros, el expreso aéreo regular N. M. 4, al mando del piloto Ayala y del copiloto Jiménez.

Durante la travesía se registró el siguiente movimiento de pasajeros:

D. Parreño, C. Magehes, C. Cárdenas, de Santiago para la Habana; C. Farner, de Santiago para Cienfuegos; R. Estapé de Bayamo para la Habana; L. Méndez, de Bayamo para Morón, y P. Bonet, de Cienfuegos para la Habana.

Los que salieron:

Rumbo a Santiago y Guantánamo y demás ciudades de la ruta salió ayer el expreso aéreo regular N. M. 7, al mando del piloto Snow y del copiloto Zobritz. Este avión condujo correspondencia y los siguientes pasajeros:

John B. Gosch, John Maurel, de la Habana para Santiago; M. A. Orizondo, de la Habana para Cienfuegos, y Adolfo Díaz, de la Habana para Santiago.

LINEA INTERNACIONAL

El avión de Miami N. C. 667, al mando del piloto Swinson, llegó a la Habana a las 11.45 a. m. con 60 libras de correspondencia y los pasajeros siguientes: Mónica Ewer, Charles Fischer, Thomas R. Strahn, Evangelina Gutiérrez, Vonnie Abercrombie, Charles F. Rust, William M. Davis.

En el avión que salió de Miami por el Arsenal rumbo a Miami, tomaron pasaje: María Dolores Otero, Fernando L. Llorens, Desiderio Parreño, Alfonso Fonseca, Joaquín Demeste Jack C. Gutiérrez y Williams M. Davis.

Sintonice la Estación
C M W.
EL DIARIO HABLADO
A las 7 y 30 a. m.,
1 p. m. y 6 p. m.

Hoy Viernes **CMW** 588 KILCS.

A las 7.00 P. M.— HORA ROJA, dirigida por Tomasita Núñez, tomando parte el tenor Ignacio Corominas, barítono Rafael Mucio, pianista Ignacio Villa.

A las 8.00 P. M.—HORA MULTIPLE.—Comedia "LA CENA DE LOS CARDENALES", por el cuadro que dirige Enriqueta Sierra.— Programa musical por Luisa María Morales y Carmelina Delfín.

¿DOLOR —DE— MUELAS?
Alivio Instantáneo CON
JIFFY
JIFFY es producto de los fabricantes de las Cataplasmas POLORIS Y ACADONA

MONTE 180 TEL: A-3606
La Casa Grande

JUEGOS DE SALA, COMEDOR Y CUARTO
1ro SEMANAL

ROBARON EN UNA OFICINA DE OMNIBUS

Dos de los cuatro autores han sido detenidos por la policía de Regla y enviados al vivac

Durante la madrugada anterior fué robada una caja de caudales propiedad de la Compañía de Omnibus Regla, situada en Máximo Gómez número 73, de la que es administrador, Manuel Vilarello Armas, residente en Martí 18.

La caja tenía la suma de 200 pesos y documentos relacionados con los ómnibus de dicha empresa y propiedades que la misma posee.

Los ladrones tuvieron necesidad de violentar la cerradura de la puerta de la calle, y una vez en el interior de las oficinas rompieron un armario y sustrajeron la caja fuerte, repartiéndose el botín.

Terminada esta labor, los forajidos que se ha podido saber eran cuatro, introdujeron la caja en un automóvil Ford, pintado de verde, llevándole hasta el barrio Mari-Melena, donde la dejaron destrozada por completo.

El sargento Pedro Rivera y el vigilante 11, salieron en persecución de los ladrones, logrando solamente detener, cuando regresaban a dicho pueblo, por debajo del puente «Tadeo», a dos sujetos de pésimos antecedentes, nombrados Armando Cabrera Bontempo, alias «Yeyo» y a Agustín Niño Reo, más conocido por «El Nevero». A éste la policía, le ocupó la suma de 11 pesos y una moneda de la Confederación Helvética, por la suma de 5 francos, que había sido también sustraída de la caja de caudales.

Los detenidos confesaron el hecho, pero se negaron rotundamente a decir quienes eran sus cómplices, por lo que fueron presentados ante el Juze de Instrucción de la Primera, autoridad que los envió al vivac.

Algo verdaderamente SENSACIONAL!

Equipo de baño completo

$2.50

1 traje de baño de lana pura,
1 par de zapatillas de goma,
1 gorro de goma de fantasía,
TODO $ 2.50

Para rubias:
especialmente escogidos en bonitas combinaciones de colores: Verde o azul.

Para trigueñas:
les queda muy bien el rojo, naranja y negro. En esto hay mucho surtido.

Primer piso.

¡Precios que Vd. puede pagar!

Precios especiales de esta semana.

Zapatos $3.50

Combinados en blanco y negro. Blanco y Beige o carmelita.

Medias 93 cts.

de pura seda. Tejido semi-doble. Duran más, cuestan menos.

Muy Importante

Estamos a punto de hacer nuevas compras, pero dado el estado económico actual, queremos orientarnos mejor sobre las necesidades del público. Para ello publicaremos cada día un nuevo cuestionario que le rogamos nos envíe lleno:

¿QUÉ ARTÍCULOS NECESITA?

¿MEDIAS?

¿Qué precio prefiere pagar?

¿De seda o de hilo?

¿Tejido fino, doble, o semi-doble?

¿En que parte se le rompen las medias?

Gracias por devolvernos este cupón lleno

Hoy gran venta de Cortes y Retazos. Telas de última novedad.

la Casa Grande

EN EL BALNEARIO DE LA PLAYA DE MARIANAO

Baño, todo incluido, con ducha, trusa, toallas etc. por abono . . . . . 53 cts.
Menores de 15 años . . . . . 23 cts.

El transporte en los ómnibus del Auto Bus Express.- Cuesta sólo 5 Centavos

MUSICA — CONFORT — RESTAURANT

AMENAZARON AGREDIR A UN COMERCIANTE SI NO DABA LA CANTIDAD DE 50 PESOS

Ismael Bricso Nodal, vecino y propietario del taller de carpintería situado en Benavides, 20, en Luyanó, se presentó ayer tarde el subinspector Chile, de guardia en la Jefatura de la policía Judicial, denunciando que se encontraba en su establecimiento cuando se le presentó un individuo de raza blanca, para él desconocido, haciéndole entrega de una carta que no está firmada, en la que se le exige deposite la suma de cincuenta pesos en uno de los pilares que existen en el taller, amenazándolo con propinarle una paliza caso de que no lo realizara.

El denunciante no hizo caso; en nada le preocupó la carta estimando fuera una broma; pero en el día de ayer fué llamado por teléfono, siendo objeto de la misma exigencia y de las mismas amenazas, por lo que temeroso de que puedan llevar a cabo sus propósitos en vista de que él está decidido a no hacer entrega de la citada cantidad de dinero, determinó dar cuenta a la policía para que el hecho sea investigado y se proceda contra los culpables.

Anúnciese en el DIARIO DE LA MARINA

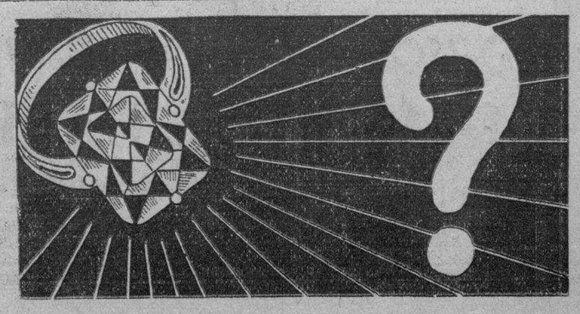

M.E.C.D. 2016

"SAL DE FRUTA"
ENO
FACILITA LA DIGESTION

La mala digestión se alivia prontamente y sin peligro tomando un vaso de agua con una cucharadita de "Sal de Fruta" ENO, el salino efervescente de fama mundial. Insista usted en que se le dé ENO

ES LO MEJOR

CARECE DE FONDOS

Denunció en la Policía Judicial Gerónimo Jimeno y Amorós, vecino de Galiano 110 altos, que le cambió un cheque a Salvador Carrodeguas y Sanjurjo, comprobando más tarde que carecía de fondos en el banco el cual había expedido dicho documento, estimándose perjudicado en la cantidad de 40 pesos.

EXIJA
VITI
EN ROPA INTERIOR

MATANCERAS

NENA AGUILA

Una flor de mayo.

De romántica belleza, de gracia serena y dulce conjunto, es la hija de aquel inolvidable coronel Rafael Aguila, que fué alcalde de Colón y fué jefe de la policía especial del Gobierno, durante el período del doctor Gronlier.

Engalana hoy Nena mis «Matanceras», a la que traigo su efigie para rendirle homenaje por el día de su natalicio.

Felicidades, lindísima.

LOS DIAS DEL GOBERNADOR

Entre halagos y agasajos.

Fueron de constantes pruebas, de ininterrumpidas manifestaciones de afecto para Israel Pérez. las horas del pasado martes en que festejó su onomástico la primera autoridad de la provincia.

Se iniciaron los homenajes al gobernador con la gran serenata que en manifestación brillante ofreciéronle sus amigos y sus correligionarios.

Desde uno de los balcones de Palacio presenció Israel el desfile de liberales de todos los órdenes que lo agasajaban, vitoreándolo.

Cerca de una hora duró la marcha de los manifestantes.

Y al siguiente día, primero en su despacho del Palacio, después en su residencia de la calle de Maceo, fueron constantes las visitas en jubileo que no cesó un instante.

Para todos tuvo finezas el político, el gobernante y el caballero.

Y en el hermoso comedor de su mansión corrió abundante el licor en brindis a cual más expresivos.

Nuestras familias se dieron cita allí también, congratulando a la señora Nena Bango y sus hijas que compartían con el jefe de la casa las satisfacciones de esas horas.

UN EXITO SEGURO

Que puede ya proclamarse.

Lo deduzco de la favorable acogida que han tenido desde el momento mismo en que se anunció su fiesta las Antiguas Alumnas de La Milagrosa.

Fiesta que como saben todos será un baile en Sauto, rodeado de los mayores alicientes y los atractivos más grandes.

Una idea de mi anterior aserto la da el que no queden ya a la venta más que tres palcos de platea por vender y cinco de los segundos pisos.

En una visita que hicieran el martes a Colón y otros poblados vendieron las Antiguas Alumnas de La Milagrosa ciento diez billetes para ese baile.

Y la demanda en Matanzas es grandísima.

Cada una de las damas o señoritas que ha pasado por esas aulas, del gran plantel de la calle de Jovellanos y que conserva al Alma Mater el cariño de aquellos días de su educación, se ha ofrecido para cooperar al éxito de ese baile en Sauto, que será el más resonante suceés de esta temporada.

Se cuentan por cientos, por miles, las que desde la fundación de La Milagrosa allí militaran con el uniforme que tiene por símbolo la medalla de la Virgen María.

Todas, todas han respondido al llamamiento.

Por eso el optimismo con que escribo esta nota. Por que la unión hace la fuerza y la fuerza de las Antiguas Alumnas de La Milagrosa, va a demostrarse el próximo junio, en su día once.

LA FAMILIA PERRET

En la Playa.

Ocuparán desde el primero del entrante la quinta de Dueñas, donde se propone pasar todo el verano.

Los señores Perret que son propietarios de la gran fundación de Unión de Reyes, acostumbran veranear todos los años en nuestra playa.

Por eso con tanto gusto va hoy el anuncio de su próximo arribo a sus numerosas amistades.

LOS ESPOSOS RODRIGUEZ-PASTRANA

Chez Linares.

Abandonaron el lunes su casa de Bellamar, para pasar estos últimos días de su estancia en Matanzas, en la residencia de mis amigos tan estimados Ricardo Linares y Clarita Gómez.

Embarcan el treinta rumbo a España.

Y han puesto de alquiler su residencia de la Playa, por la que se interesan ya varios temporadistas.

Una feliz travesía deseamos a José y Mallín.

OLGA OTERO

Sensible la omisión.

Y más sensible por que fué ajena al cronista que en la reseña de las fiestas del Tennis, destacó en las líneas de un párrafo a ella dedicado, la presencia en el Club de la lindísima jeune fille.

Quedó trunco ese párrafo de mi crónica.

Pero no quedará Olguita sin el saludo y las simpatías con que la vimos llegar hasta aquí, después de tan larga ausencia.

La señorita Otero es hija de un matrimonio matancero al que se distingue en nuestros salones muy mucho y es hermana del cronista de «Orbe» y de la Revista del Habana Yacht Club.

Dejamos de verla niña y en preciosa flor la vimos de nuevo en ese almuerzo del Tennis del día 22, en que fué una de las figuras más celebradas del concurso.

A tus pies, Olguita.

EN EL CASINO ESPAÑOL

El cuatro de junio.

Señalada está para esa fecha la fiesta que organiza el Patronato de la Casa de Beneficencia, con objeto de allegarse fondos para las asiladas de esa Institución.

Cedidos por la directiva del Casino sus salones—caso único—para una fiesta de caridad, el entusiasmo ha acompañado a las comisiones encargadas de la venta de esos tickets, disputándoselos nuestra juventud, que estará en pleno en ese baile el primer sábado de junio.

Preside esas comisiones quien entre nosotros goza de tantas simpatías como María Dolores Núñez de Beato, leader caracterizadísima de los salones yumurinos.

LOURDES PENICHET

De regreso a la Habana.

Después de una temporada de más de seis meses en esta ciudad, vuelve a sus lares capitalinos la hija del gran oculista doctor Jesús M. Penichet.

Con Lourdes embarcan también Merceditas Moreno, Lilian Rojo y Raquel Uriarte, flores que perfumaron nuestro ambiente, las fiestas celebradas en pasados días.

La señorita Penichet, que es huésped de Villa Cristo, la señorial residencia de Bellamar del doctor Joaquín de Rojas, deja en Matanzas nostálgicos a muchos.

Y tanto...

DE DIAS

Un caro compañero.

El director de la «Nueva Aurora», Corpus Iraeta Lecuona, que celebró su onomástico ayer, día 26 de mayo.

Lo pasó sin fiesta.

Por que reina en su hogar el dolor de la pérdida de su última hijita, el ángel que hace sólo unas semanas volara al cielo.

Mi saludo no de felicitación, pero sí de simpatías, para Corpus Iraeta Lecuona.

UN OFRECIMIENTO

A la Reina de los Cielos.

En la Capilla de La Milagrosa tendrá efecto mañana, día 28, el acto poético de infinita ternura, del ofrecimiento de flores a la Virgen, por las alumnas y ex alumnas de ese plantel.

Tocadas de blanco—novias de mayo—llegarán hasta el altar esas señoritas con sendos ramos de lirios que dejarán al pie del altar de la Inmaculada.

Doce jóvenes, escogidas entre el bunch numerosísimo de las antiguas alumnas serán las que hagan el ofrecimiento.

Acompañándolas las otras desde el coro y entonando himnos a la Madre del Creador.

PARA LA HABANA

Un joven matrimonio.

Los esposos José A. Treserra y Esther Mesa, que pasarán estos meses de verano en la capital, en el reparto Almendares, donde tomarán casa.

Quitan la suya de aquí.

Y van en busca de aquellos aires, para el lindo baby que es fruto primero de su unión, y la alegría y la luz de su dichoso hogar.

El 8 de julio, fecha en que cumplen años de casados, los esposos Treserra Mesa, celebrarán el bautizo de su monísimo baby.

LA ULTIMA NOTA

Para decir que hace sus preparativos para una temporada en el balneario de San Miguel de los Baños la bella y elegante dama Adelaida Parodi de Ramírez de Olivella.

Temporada que es para ella de alivio, de mejoría, y que después de sus viajes a Vichy—el francés—no perdona un solo año, dadas las condiciones idénticas curativas, de los manantiales del feudo de Don Manuel Abril.

Manolo JARQUIN.

Sonríase . . . con dientes limpios . . . hermosos con el aliento perfumado

¡No tema sonreir! Luzca dientes limpios y brillantes. Sonríase segura de que su aliento no tiene nada de olores ofensivos. Cepíllese los dientes con Colgate cada mañana y cada noche. Colgate (1) limpia completamente los dientes: (2) les da brillo y hermosura; (3) su sabor delicioso y agradable deja el aliento fresco, puro y perfumado.

Mal Aliento
lo causan a veces los residuos alimenticios entre los dientes. Colgate corrige esta condición.

Colgate contiene más que los otros de igual precio. Uselo con el cepillo mojado.

DEL SANATORIO DE HIJAS DE GALICIA

Ingresos Freire; Carmen Feijo; Pura Paez; Elvira Rodríguez; Amalia Rodríguez, Emilia Bardasa; Carmen Vázquez; Paz Pérez de Rivas; Isabel Castro; Sara Valladares; Olga Ferrer (menor); María Ferrer (menor); María Ferrer; Francisca Vázquez; José Sanjurjo (menor); Bertha Rivas; Carmen Fernández; Teresa Martínez; Ramona Lovelle; María Bouza; Nemesia Alvarez; Consuelo Usatorre; Julia Castro y Flora Portela.

Altas Ignacia Alvarez; Antonia Camba; María Dolores León; Elisa Solares; Concepción Fernández y Rosalía Puga.

SIMPATICA BODA

En la residencia de los padres de la novia, ante el Notario Público de esta Ciudad doctor Bernardo Caramés unieron sus destinos la simpática y graciosa señorita Asunción Larrarte y nuestro estimado amigo el señor Tomás Alonso inteligente Secretario de Concejo de Cudillero. Firmaron el acta como testigos los señores Ofrent O.Farrill y Demetrio Drisset. El acto ha sido puramente familiar. Terminado el ceremonial de ritual, los desposados embarcaron para Santa Clara, donde pasarán su luna de miel. Que la felicidad sea su compañera en su nuevo estado.

LOS DE «LA MUTUA» EN TODA TROPICAL

Para el día 5 de Junio próximo tendrá lugar en todos los jardines de La Tropical el grandioso festival que con gran acierto viene organizando la Junta Directiva de «La Mutua», Asociación de Damas que con gran acierto preside la señora Teresa Santín de Vaquero. Como a esta Asociación pertenece un gran número de enfermeros también, excusamos decir a ustedes que el festival habrá de quedar de lo más lucido, puesto que sus festivales siempre son de los que hacen época. Los conjuntos msuicales serán de lo más selecto, ya que entre ellos se encuentran Antonio Ma. Romeu, Hermanos Martínez y Sonora Matancera, siendo el precio de la entrada para tan fausto acontecimiento de 50 centavos para caballeros y damas gratis, No lo olvide, el día 5 de Junio en todos los jardines de La Tropical.

SOCIEDAD DE BENEFICENCIA DE NATURALES DE GALICIA

CITACION

De acuerdo con lo que dispone el Artículo 48 del Reglamento de esta Sociedad, se cita a los Sres. asociados para que asistan a la Junta General que se ha de celebrar el día 30 del corriente mes, a las 8 de la noche, en el local de costumbre, del Centro Gallego.

Lo que se anuncia para conocimiento de los Sres. Socios.

Manuel Nimo,
SECRETARIO.

4d. 27-30-My.

¿ TOSE ?
PRUEBA GRATIS
ALQUITRAN
Legítimo de
PINO POR SARRÁ
Sólo una muestra a cada persona mediante la presentación de TRES PERIODICOS COMPLETOS en la Droguería Sarrá.

El DIARIO Hablado

Se trasmite todos los días

Sociedades Españolas

PROGRESOS DEL CTRO. GALLEGO EN 'BENEFICA'

Cada día son más y más los que obtienen sus médicos en labor científica de grandes éxitos

El señor Manuel Barreiro Viña, antiguo Apoderado de la Asamblea y uno de los más populares y entusiastas elementos del Centro Gallego, ha enviado al señor Jesús Condán digno Presidente de la Sección de Sanidad, una extensa y expresiva carta en la cual se muestra justamente admirado y reconocido al joven y meritísimo doctor Gonzalo Aróstegui, gloria indiscutible de la Cirugía Cubana que con su insuperable competencia de siempre le practicó recientemente en la gran Casa de Salud «La Benéfica» una dificilísima operación quirúrgica.

El señor Barreiro Viña fué al magnífico Sanatorio del Centro Gallego aquejado de una grave dolencia, razón por la cual el doctor Aróstegui —el mago del bisturí—le sometió a una difícil operación en la que efectuó magistralmente la resección de venas y la inversión de la vagina. El ilustre Cirujano, una vez más, patentizó su admirable talento y su pericia ejemplar.

El señor Barreiro Viña, se encuentra hoy completamente restablecido y, al abandonar «La Benéfica», por medio del Presidente de la Sección de Sanidad, Sr. Jeús Condán, quiere expresar su reconocimiento al insigne doctor Aróstegui que le ha devuelto la salud perdida; al enfermero del Pabellón número 8 señor Castro cuya competencia profesional es sencillamente admirable; al personal del mencionado pabellón que le ha guardado todo género de consideraciones y al Muy Ilustre Centro Gallego que puede enorgullecerse de poseer una Casa de Salud tan digna de admiración por todos conceptos como «La Benéfica» cuyo Cuerpo Facultativo honra con sus repetidos y admirables triunfos a la Medicina Cubana.

Felecitamos al doctor Aróstegui por su resonante victoria científica y al señor Barreiro Viña por su total restablecimiento.

Además de la del señor Barreiro Viña el doctor Aróstegui ha practicado en estos últimos días varias operaciones importantes entre las cuales merecen destacarse dos que también culminaron en dos grandes éxitos.

Uno de los operados fué el señor Eusebio Mauriz, (Gastrectomía Polya y cierre del duodeno Moguilhau. Diagnóstico: úlcera gástrica doble, y el otro el señor Ramón Alvarez López, cuya dolencia fué diagnósticada como «Hidronefrosis claculosa» siendo la operación «Nefrectomía izquierda

El resultado de estas operaciones fué brillantísima.

«La Benéfica» puede sentirse orgullosa de contar con un Cirujano de tan reconocido valer como el doctor Gonzalo Aróstegui que cuenta los triunfos por las operaciones que práctica.

GRAN FESTIVAL DE LOS FERROLANOS

Continúa el Comité de Damas de Ferrol y su Comarca, laborando intensamente, para que la fiesta que efectuará esta Sociedad el día 12 de junio, en todos los jardines de La Polar, sea la sensación del año.

Conjuntos musicales admirables, mujeres más admirables aún, premios magníficos y grandes atractivos, hacen que esta fiesta resulte algo bueno, ese es el empeño de todos los ferrolanos, es decir: ofrecer cuanto más se pueda dar por el más módico costo.

Las entradas se venderán al precio de 40 centavos, y se sortearán entre las damas y caballeros asistentes al festival, tres magníficos objetos, regalo de tres principales casas del comercio de La Habana.

Además, se premiará lo que signifique esfuerzo y más labor, es decir, se regalará a la damita que más entradas venda, un precioso reloj de oro de pulsera, y a la que ocupe el segundo lugar un precioso estuche de perfumería fina.

También se premiará al sexo feo, con un hermoso reloj pulsera, de oro, al caballero que más entradas venda para ese festival.

Lo que quiere decir, que esa es la justificación del enorme entusiasmo que ha levantado la gran fiesta de los ferrolanos para el día 12 de junio.

Ya lo saben los ferrolanos.

Tres premios para los que más trabajen y un agradecimiento de la Sociedad para los asociados que de alguna manera presten su valioso concurso al éxito de la gran fiesta de beneficencia.

CIRCULO OVETENSE DE LA HABANA

Reinó gran entusiasmo durante la celebración de la sesión de Directiva ordinaria. Fué presidida por el señor Villanueva, acompañado de los señores Secades y Méndez-Mori Vice Presidente y Secretario Respectivamente.

Aprobaron el acta, así como el Balance presentado por el señor Demetrio Menéndez, Tesorero.

Entre las comunicaciones recibidas, figuran las entradas para el Festival Pro Sanatorio en Naranco, Asturias obra cumbre del Centro Asturiano y cuya empresa ya toca a su fin los ovetenses acordaron enviar al Centro Asturiano el importe de dichas entradas.

Ya empieza a realizar obras de Beneficencia el Círculo Ovetense. En extremo justísimas y dignas del mayor elogio se trata pues de haber costeado un recibo trimestral a un ovetense enfermo y recluído en la Covadonga.

Un gran proyecto abrigan los carbayones que en breve daremos a conocer.

Los preparativos para la fiesta de San Mateo ya están haciéndose y es de esperar que este año resulte lucidísimo.

JUNTAS DIRECTIVAS

PROGRESO DE LANZOS: Celebrará Junta Directiva, hoy, día 27 del actual, a las ocho y media, en Factoría número 1.

FEDERACION DE SOCIEDADES Y CLUBS DEL OCCIDENTE DE ASTURIAS: Celebrará Junta Directiva, hoy, día 27 del actual, a las ocho y media de la noche, en el Centro Asturiano.

EL VALLE DE ORO: Celebrará Junta General Ordinaria y Extraordinaria, hoy, día 27 del actual, a las ocho y media, en el Centro Gallego.

SOCIEDAD DE CASTRILLON: Celebrará Junta Directiva, hoy, día 27 del actual, a las ocho y media, en el Centro Asturiano.

UNION DE BELMONTE Y SOMIEDO; celebrarán Junta General, hoy día 27, a las ocho y media en el Centro Asturiano.

CENTRO ASTURIANO: Acto cívico escolar del Plantel Jovellanos, a las tres de la tarde en el gran Salón de Fiestas; por la noche se reunirá en sesión su Junta Directiva.

HIJOS DEL AYUNTAMIENTO DE CAPELA.— Junta de Directiva el sábado 28 a las ocho y media de la noche.

EL VALLE DE ORO.— Junta General Ordinaria y Extraordinaria el viernes 27, a las ocho y media de la noche.

MUY ILUSTRE CENTRO GALLEGO.— Junta de la Sección de Bellas Artes a las nueve de la noche.

CONFERENCIA PRO NARANCO DEL C. ASTUR

Habrá de pronunciarla el sabio Jesuíta P. Sta. Anna, que tratará del gran Sanatorio en Naranco

Para fortalecer los fondos de la Comisión Pro-Sanatorio en Asutrias, que en estos momentos más que nunca necesita de algunos pesos para dar término a su obra cumbre, se ha dispuesto por la Comisión una serie de actos a este fin.

Figura entre ellos, una conferencia del padre Antonio López de Santa Anna S. J., quien ha sido rector del seminario que la Compañía de Jesús posee en Oviedo.

El Padre Antonio López de Santa Anna, cubano de nacimiento, que ama a Asturias de manera entrañable, con amor de místico y que es además de sus valiosas dotes de educador un humanista y megnífico observador, se ha compenetrado con la obra del Sanatorio en Asturias. Y se explica las obras maestras de los humanos—y esta del Sanatorio en Asturias—es una de ellas, llegan pronto al alma de todos y se identifica rápidamente el pueblo con ellas.

El Padre Santa Anna que ha regresado recientemente de Asturias, antes de su regreso visitó las obras del Sanatorio en Asturias y como—ya se ha dicho—se encuentra encariñado con las mismas, se ofreció a la Comisión Pro-Sanatorio en Asturias para ayudarla en su empeño de la última recaudación, y la Comisión agradecienod desde el hondón del alma la gentileza del sabio jesuíta ha dispuesto que tal conferencia sea el primer aecto que se celebre.

La conferencia del Padre Santa Anna se celebrará el día cuatro de Junio próximo en los salones del Centro Asturiano devidiéndose en esta forma:

Prolusión:—La gran obra del Sanatorio del Naranco en Oviedo; emplazamiento y cualidades técnicas del ficio; estado actual de las obras; deber humanitario de ayudar a su próxima apertura.

UNA VISITA A LA COSTA DE BRETAÑA EN FRANCIA, TEMA DE LA CONFERENCIA

Primera Parte:— La costa de Bretaña; sus bellezas; descripción de las poblaciones pesqueras más importantes costumbres de los pescadores bretones. Un problema científico.

INTERMEDIO

Segunda Parte:— Islandia el país de los hielos; monografía científica de la región. La emigración bretona a Islandia y su perfecta organización Cuadros artísticos.

La conferencia será ilustrada con numerosísimas fotografías en colores tomadas del natural, que serán proyectadas por medio de una poderosa linterna.

Habqrá intermedios musicales y se exondrá además una película.

LOS DE CURROS ENRIQUEZ DEL PARTIDO DE CELANOVA

Su entusiasta Presidente nos dice para que nosotros lo traslademos a todos los entusias asociados, todas estas noticias: «Que pasen por nuestro nuevo local calle Santo Suárez, número 12, esquina a Dolores, Reparto Santos Suárez, para que puedan apreciar y juzgar las obras que allí se están haciendo, pues esta sociedad siempre desea tener la idea y cooperación de todos sus asociados, y éste es el momento más oportuno para así demostrarlo.

«No es simplemente conocer que hemos adquirido un local, si no conocer la clase de local que se ha adquirido; amplio, céntrico, ventilado, etc., etc., y al mismo tiempo cuenta con un hermosísimo y amplio escnario, por lo que podemos llamar en una sola palabra al nuevo local de la Sociedad «Curros Enríquez», «algo de digno de mención».

«Esta Sociedad desea contar con el apoyo y labor de todos sus socios y simpatizadores, para que sea todo un éxito la inauguración de dicho local, que será el día 18 de Junio, con un espléndido baile, amenizado por los famosos conjuntos musicales, tales como el Sexteto Sonora Matancera, Orquesta Antonio Ma. Romeu, padre; y el Jazz-Band Rebollar; el local será adornado a todo lujo, por el gentil y simpático Comité de Damas que a juzgar por otras veces, cuenta con exquisito gusto en este lema.

EL FESTIVAL DE LOS DE PADRON EN LA TROPICAL

Se están agotando las localidades para la fiesta del domingo

Se acerca el gran día para los componentes de esta sociedad y sus simpatizadores, el día 29, próximo domingo, celebrarán en los famosos jardines de «La Tropical» el gran festival bien organizado en favor de su Sección de Beneficencia, su directiva de Damas y Comisión de Propaganda no descansan un momento en dar los últimos toques a dicha fiesta, para que todos los concurrentes salgan satisfechos de esa gran fiesta. Los conjuntos musicales están llevando a cabo varias novedades en sus repertorios para satisfacer a sus simpatizadores los bailadores.

Las solicitudes de entradas en secretaría asegura cada vez más el éxito que les espera a los chicos de esta sociedad.

EL DOMINGO LA GRAN ASAMBLEA EN A. CANARIA

Invitados los asociados y las asociadas asistirán con objeto de resolver su grave problema

Por el Dr. Miguel Angel Diaz y Gutiérrez, Presidente General de la Asociación Canaria, se ha dirigido a los socios y asociados de esta colectividad atenta invitación encareciéndoles se dignen concurrir al Local Social, Paseo de Martí, número 110-B. esquina a J. C. Zenea, el próximo domingo día 29 del corriente a las tres de la tarde con motivo de hallarse convocada la Asamblea de Representantes de la colectividad, y en la que se tomaran los acuerdos convenientes y necesarios con vista del problema que ha creado la Federación Médica de Cuba al suspender los servicios médicos de la Casa de Salud.

AGOTADAS LAS INVITACIONES

Sólo faltan dos días para que tenga efecto el gran baile que bajo el título «Baile de Las Flores» anuncia la Sección de Recreo y Adorno de la «Asociación Canaria», en el local Social sito en Prado y Neptuno.

Sólo faltan dos días para que tenga efecto el gran baile que bajo el título «Baile de Las Flores» anuncia la Sección de Recvreo y Adorno de la «Asociación Canaria», en el local Social sito en Prado y Neptuno.

Nos encarga el doctor Rogelio Hernández Arocha, Secretario de la Sección de Recreo y Adorno que encontrándose agotadas las invitaciones para damas y damitas y teniendo en cuenta la imposibilidad de imprimir una nueva cantidad de ellas por falta material de tiempo, se ha dado instrucciones a la Comisión de Puerta que ha de actuar en la noche de la fiesta de toda clase de facilidades a las personas que se presenten sin la correspondiente invitación para que tengan acceso a la fiesta.

Como ya hemos anunciado en anteriores notas las Orquestas de Carlitos Allende y el Jazz Band de los Hermanos Castro son los encargados de anunciar este acto.

No faltarán en esa noche obsequios a las damas y damitas que asistan, regalo de la acreditada casa «La Elegante» de Neptuno.

VERBENA CRUZ DE MAYO DEL CENTRO ANDALUZ

El Cntro Andaluz de la Habana, siguiendo tradicional costumbre, ha organizado un magnífico festival, con la denominación de la Verbena de «La Cruz de Mayo» que se celebrará el sábado 28 del corriente en todos los jardines y salones del hotel Park (Quinta Batien) Paseo y 20. Vedado.

Una de las fiestas más populares de Andalucía que gozan de mayor renombre es la que dedica tan alegre pueblo a las cruces de mayo. En ella con sus flores, de fragancia llenas, con sus mujeres hermosas, con sus alegres castañuelas con sus con sus incopiables danzas y con sus guitarras que gimen y cantan en bello contraste, surge como un airón de añoranzas esa tierra hermosa de Andalucía.

El próximo sábado 28 en la magnífica Quinta Bastién será un hervidero de gentes cubanos y españoles se congregarán para presenciar esta fiesta tan llena de luz y de colorido, pudiendo asegurar a los que tengan la dicha de asistir que la Junta de Gobierno del Centro Andaluz, no se halimitado a organizar una Verbena más, sino que se han ocupado de rodearla de los mayores atractivos confeccionando un programa que llamará poderosamente la atención.

El Comité de Srtas. trabaja activamente para que el éxito del festival sea cosa descontada.

Van llegando solicitudes de invitaciones a la Secretaría Social de Paseo de Martí 34 y medio, como la más elocuente prueba de la preferencia que tiene esta fiesta.

En esa noche en qué han de triunfar la alegría y la belleza escucharemos los más bellos cantares de la tierra de María santísima y los bailables mejores y más selectos por que de todo habrá para encanto de los concurrentes.

LA GRAN VERBENA DEL CENTRO GALLEGO

Celebró una interesante Junta la Sección de Orden de este importante Centro, acordando celebrar la Verbena suspendida hace algunos días por causas totalmente agenas a la Cimisión organizadora, la noche del día once del mes próximo de Junio.

La noticia ha causado honda sensación entre los asociados que saben de los triunfos en todas las brillantes fiestas que se celebran en el Palacio Gallego del Parque Central.

¡Si tuviera un
hogar propio!

es una de las expresiones que continuamente se oye a las dueñas de casa que saben cuanto vale ser propietario:

¿Como gozar del placer de ser propietario?
Suscribiéndose al
DIARIO DE LA MARINA
podrá usted gozar de una delicia al sentirse dueño de su casa

¡Voy a mi casa...!
podrá usted decir con satisfacción y orgullo, si forma parte de la mutualidad del
DIARIO DE LA MARINA
suscribiéndose al decano de la prensa cubana

por $1.60 *mensuales* con INFORMACION
puede usted ser
propietario

No espere a mañana
el día 29 del corriente mes, ponemos a su disposición un hermoso chalet que puede ser su orgullo y el de sus hijos

Suscríbase hoy mismo al
DIARIO DE LA MARINA
Utilice los Teléfonos M-7911 A-3785 F-2613

M.E.C.D. 2016

Para ELLAS y Para ELLOS

CONSULTORIO

Por la Doctora HERMINIA PLANAS

EL CABALLO DE LOS POBRES

Desfilaban alegres y alocados,
jinetes, el mayor de diez abriles,
en pequeños caballos desplegados
en forma de escuadrones infantiles.

La dorada niñez se divertía,
y al verla el triste Juan, dándole be-
(sos
a su madre le dijo:—¡Madre mía,
cómprame un potro de verdad, como
(esos!...

Y a un rincón señalando de la al-
(coba,
sorbiendo sus lágrimas salobres,
ella le respondió:—¡Monta en la es-
(coba,
que es el caballo de los niños po-
(bres!...

Manuel S. PICHARDO.

* * *

Dra. Herminia Planas.
DIARIO DE LA MARINA.
Prado 103.
Habana.

* * *

APUESTA ENTRE AMIGAS

Se definen ambas palabras de la manera siguiente:

Cosmético, se llama en higiene a las substancias destinadas al adorno humano y a la belleza del cuerpo.

Cosmética, el arte que se ocupa de embellecer la piel, de conservarle sus cualidades, de disimular cualquier falta que tuviere el cuerpo, tocante a la piel.

Esta señala, lo que es preciso evitar, para tonificar las carnes, sostener la fiura de los tejidos, preservar la piel de males que pueden atacarle, como erupciones.

Los cosméticos que se emplean para embellecer el rostro, no deben ser de clase inferior. Es decir, no deben deslumbrarse por éste o aquél producto que les llame la atención, sin saber exactamente de su preparación.

Los productos «Michel», ofrecen la gran ventaja de estar muy analizados en sus prospectos, los que pueden estudiarse detenidamente antes de seleccionar.

Por ejemplo, el creyón para labios, debe cuidarse que no agriete, que no deje el color donde quiera que toquen los labios. El creyón «Michel», es ventajosamente conocido y cualquiera que pruebe una sola vez sus beneficios, comprobará su permanencia, por largas horas.

Este creyón, lo hay en tres tonalidades: Natural, mediano y cereza. El cereza, es un tono obscuro y sus cualidades son suavidad, fragancia y estabilidad. El color natural, actúa en todos los tipos de igual manera.

Si ustedes desean una muestra de alguno de ellos, pueden solicitarla del señor Musteller, remitiendo seis centavos al apartado 681.

Al mismo tiempo pidan el prospecto que contiene explicaciones de todos los productos «Michel».

* * *

AMPARITO.

Nunca retuerce las medias, una vez que terminan de lavarse. Mucho menos tratándose de media en clase fina. Estas deben lavarse con agua templada y pasarse por otra agua limpia y con un poco de sal corriente.

Está muy recomendado el colocarse en formas de maderas, pero como ésto no es corriente, aconsejo estirarlas y colocarlas al aire, sobre un paño.

Las manchas de perfume sobre trajes de seda, son muy difíciles de quitar, por lo que le aconsejo no lleve a la práctica ningún método y lo más prudente en esté caso es darlo a una tintorería como «Bostons», que tratará por métodos especiales de hacerlas desaparecer.

De lo contrario, lo más práctico, es teñirlos en un tono más subido, que cubra la mancha. Llame al teléfono: U-2061.

Quedará complacida.

Virtudes 163.

Para el verano, la tintorería «Bostons», tiene precios especiales y entrega los trajes listos en veinticuatro horas.

* * *

PENSAMIENTO

Aquellos que de novios discuten a menudo, seguirán peor de casados. Nunca serán felices.

José MARTI

* * *

DEL HOGAR

El aluminio se oxida ligeramente con la humedad y se cubre de una película blanquecina formada principalmente de alumina, que es un excelente aislador de la corriente eléctrica.

Por tanto, una superficie de aluminio oxidado puede utilizarse en recubrir alambres de electricidad que por su continuo roce puede temerse que den lugar a accidentes graves.

* * *

CHARITO G.

¿Una composición para las pestañas?

Cold-cream, diez gramos, salol y yodol, un centígramo de cada uno. Cantidad que debe emplearse, una pequeña parte extendida con un cepillito por las pestañas y las cejas.

Esta preparación pueden hacerla en una botica, pero creo que no le costará menos que la grasa «Greta», que es sólo sesenta centavos para el interior, incluyendo en éste el franqueo.

A cualquier tienda puede hacer el pedido. Con seguridad a «La Filosofía», Neptuno esquina a San Nicolás.

También al apartado 2183, Sr. José del Mazo y al teléfono: X-3209.

* * *

UNA LLORONA

Las entradas que se han formado en su frente a causa de la caída del cabello, se cubren rápidamente frotando dichos lugares con la pomada «Liliana».

Esta se emplea en fricciones, frotando con un pañito y dicha pomada, que la hay en todas las tiendas.

* * *

TRATAMIENTO PARA LOS DEDOS DE LOS PIES

¿Qué tratamiento aplicáis a los dedos de los pies?... generalmente ninguno, ni se cree necesario dedicar la menor atención a esta utilísima parte del cuerpo humano.

Lejos de guardarles consideración se los maltrata obligándolos a amontonarse unos sobre otros en la estrecha puntera de un zapato demasiado corto, y sostener en esta forma todo el peso del cuerpo durante horas y horas ¡y luego se sorprenden de que se deformen y tengan molestos callos y dolorosas durezas!

No tendrán que sufrir unos ni otras, los que sigan el tratamiento que voy a indicar y que basta aplicarlo una vez por semana, para que los dedos mejoren de aspecto y adquieran mayor flexibilidad.

Como es necesario que permanezcan sumergidos unos pocos minutos en agua caliente, esto puede hacerse durante el baño, para economizar tiempo, pero si se ha andado o bailado mucho, vale la pena de sacrificar el cuarto de hora que necesita el baño de pies, en mero proporciona a los segundos.

Tan pronto como salgan los pies del agua, se secan con rapidez y una vez cortadas y limpias las uñas, se pasa sobre éstas un algodoncito en rama empapado en el mismo líquido que se usa para ablandar los cutículos en la manicura.

Después, con el filo de la lima, se van levantando las uñeles muertas, al mismo tiempo que se pulen las rugosidades e imperfecciones de las uñas.

Por último, ya seco el líquido, tómense las tijeras de uñas y se corta toda la piel muerta posible.

Ya sólo falta dar a las uñas una rápida jabonada, y sumergirlas de nuevo en agua caliente, antes de, una vez secas, darles una fricción con colcrén, y eliminado éste con un paño o toalla fina, se pueden poner las medias y zapatos.

Si los pies han sufrido mucho sea por la presión del calzado o por cansancio, antes de darles el colcrén, se frotarán suavemente con aceite, dejándolos así unos minutos, después se enjugan, cuidando de no irritar la piel con un frote demasiado enérgico.

Este sencillo tratamiento, repetido cada semana, produce verdaderos milagros.

UN CAMPESINO

Es imposible e injustificado el abandono que muchas personas tienen con su dentadura, lo cual es causa segura de pérdida de la misma y como consecuencia, la mala digestión y otros trastornos.

Desde la infancia debe enseñarse al niño a cuidar de sus dientecitos, y usar todos los días de su cepillo.

La pasta dentífrica «Ziodines», es una de las que se aconseja por la ciencia para usarla desde la niñez: primero, la propia madre pasará un pañito con dicha pasta, por los dientes de su baby y más tarde el propio niño usará su cepillo.

A medida que sea mayor se aumentará las veces que se lave perfectamente su dentadura. La pasta «Ziodines», contiene yodo, por lo que es a la vez curativa.

La hay en todas las tiendas y farmacias.

DE COCINA

SALSA SOUCHET

Una salsa blanca espesa con caldo de pescado bien reducido y vino blanco; agregándole crema y yemas de huevo, adornado con una juliana de zanahorias cocidas, puerros y apio.

Nada hay insensible al tiempo
Su vista puede estar cansada....

El Gabinete de Optica de «La Gafita de Oro» pone a su disposición completamente gratis, sus modernos servicios.

O'Reilly 116
Teléfono A-8542

Nuestros precios son de situación y los artículos de la más fina calidad y depurado estilo

Crónica Habanera

(Viene de la Página SIETE)

POR LA ESTACION C. M. C.

LA ORQUESTA ORBE

Las señoritas que encantan nuestra vista en esta página también deleitan nuestros oídos todos los miércoles por la noche.

Integran la orquesta «Orbe» y desde la estación de radio de la Cuban Telephone que dirige el señor Raúl Falcón lanzan a los cuatro vientos sus alegres notas.

CONSERVATORIO ORBON

La señorita Olga Rodríguez Plasencia, hija de nuestro compañero de Redacción Luis Rodríguez Lamult y de su esposa señora María Cristina Plasencia ha obtenido la calificación de Sobresaliente al examinarse de sexto año de piano en el Conservatorio Orbón. El tribunal de examen estaba integrado por los profesores Teniente Cándido Herrero, señorita Eugenia Rodríguez y señor Ramón Muñoz.

GUERRERO MENDOZA

Ayer por la tarde se puso en escena la obra de los Quintero, Malvaloca, creación de la famosa actriz María Guerrero y por la noche en función de abono y beneficio del veterano actor Paco Fuentes, se representó Cuando los hijos de Eva no son los hijos de Adán; obra de Benavente.

Paco Fuentes tiene en su haber la sensación acaso más gozosa que puede tener un actor. Ver que el público no es olvidadizo, a juzgar por los aplausos que anoche recibió de la selecta y numerosa concurrencia.

Hoy viernes, función de abono, correspondiente al turno par, representándose El Abanico de Lady Windemere de Oscar Wilde.

Y el sábado a petición La Prisionera.

Por falta de espacio no ofrecemos hoy los nombres de las señoras y señoritas que llenaron el Teatro Payret en la tarde y en la noche. Bastante decir que las dos funciones se vieron favorecidas por lo más granado de nuestra sociedad.

DE ESTA CRONICA

Ruego a las personas que tengan necesidad de comunicarse con esta sección, se sirvan efectuarlo por medio del teléfono A-7575.

AL DOCTOR JOSE I. RIVERO

Habana 26 de mayo de 1932.

Mi querido Director:

He leído tu admirable carta esta mañana por segunda vez. Bajo su drástica influencia tracé mis notas de ayer que hoy aparecen tímidas y encogidas, sin atreverse a transgredir los nuevos cánones que me dictas y con los cuales sabes bien que siempre estuve de acuerdo.

Todavía puedo reducirlas hasta que adopten la forma de las secciones de esa índole que se redactan en las páginas del periodismo europeo y norteamericano. Sin embargo, yo, que opino del todo como tú, esta mañana al hojearlas he titubeado previendo la reacción de la mayoría de los lectores acostumbrados a la antigua modalidad.

Te consta que mi mentalidad no se avendría a escribir lirismos sobre un pie torcido o un dolor de muelas distinguido; pero pienso que ciertos acontecimientos sociales interesantes para el público pueden armonizarse, al describirlos, con la apreciación encomiástica del DIARIO, siempre que, siendo justa, realce el acto descrito sin menoscabo del buen gusto, y la lógica.

Todo el abuso que se ha hecho del «acaudalado comerciante», «la bellísima dama», «la adorable jeune fille» y otros ditirambos inflados ridículamente hasta el infinito, no impide que existan realmente en Cuba, bellísimas damas, jóvenes encantadoras y quién sabe si hasta algún comerciante solvente... con todo y los tiempos.

Pienso que lo que tú llamas «mi modo y manera», exteriorizando una buena opinión de mí, que te agradezco profundamente, no es más que el esfuerzo que hago por mantenerme dentro del buen sentido: ¿pero no temes que aunque éste, ayude al público a rechazar las actitudes ridículas, no pueda protegerlo todavía contra el frío del polo opuesto?

No se ganó Zamora en una hora. sobre todo; en el justo medio está la virtud.

¿No te parece también que se puede adjetivar con discreción, describir sin hipérboles estúpidas y condolerse sin mesarse los cabellos ante el público sobrecogido?

Estoy dispuesto a seguir tus dictados, que concuerdan con mi inclinación, pero trataré de hacerlo sencillamente como cuadra al que por ser bisoño en estas labores no puede imponer normas. El tiempo irá orientándome para tratar de satisfacer el gusto sano de los lectores de la **Crónica Social**, sin claudicar nunca de los principios.

Tu cita de Don Quijote, al hablar de sus admoniciones a Sancho, me recuerda también el lamentable incidente de los molinos, donde dió al traste con sus huesos por tierra el magro caballero de la Triste Figura.

Me propongo no ver Dulcineas en cada Aldonza, ni caballeros andantes en cada bachiller; ¿pero deberé, lanza en ristre, galopar en mi pobre cabalgadura, contra las aspas de la realidad?

Edel FARRES

Estado del Tiempo

Nota del mediodía del jueves.

En el Atlántico hay buen tiempo con altas presiones desde el centro cerca de las Bermudas hasta las Antillas inclusive y hasta la mitad oriental del Golfo de Meéxico y porción Sudeste de los Estados Unidos.

Pronóstico para el viernes: De modo general buen tiempo exceptuándo algunas turbonadas más probables después del mediodía, diseminadas por el territorio. Vientos flojos a frescos del Nordeste al Sur.

Observatorio Nacional.

Temperaturas locales.

Durante las últimas 24 horas se han registradas en la Habana las siguientes temperaturas locales:

Máxima 30—6
Mínima 21—6.
Media 26—1.

ACUSADO UN CHOFER POR MALVERSACION

El vigilante 1533, arrestó a Angel Castro Neveira, chauffeur del camión 67320, vecino de Agua Dulce y San Benigno, por acusarlo Taupik Abed Lasus, vecino de Cumanayagua, accidentalmnete en Monte 67, de llevar en dicho vehículo mercancías de su propiedad, las que estaban depositadas en Compostela 66, por orden del Juez de Primera Instancia del Norte, siendo el administrador judicial, el señor Eugenio Estraus.

Esas mercancías trataba de llevarlas Castro para ocultarlas en la fábrica de tejidos del pueblo de General Machado, cometiendo con ello una malversación de caudales.

Castro expuso que trasladaba esas mercancías, consistentes en 9 cajas y cuatro paquetes de tejidos, por orden del agente de Aduana Alfonso Marouetti, quien a su vez recibía órdenes del Estraus.

De la Terminal

JEFE LOCAL DE SANIDAD DE GUANTANAMO. Salió anoche por el tren expreso limitado para Guantánamo, el doctor Juan López de la Junquera, jefe de Sanidad de aquella localidad.

TREN EXPRESO LIMITADO. Salieron anoche por este tren para Santa Clara Raymundo García, para Colón Rodolfo Valdés, a Camagüey el doctor Angel Planas de Moya y familia, a Santa Clara Jesús Salgueiras, a Sancti Spíritus, doctor Eduardo Suárez Rivas, a los Arabos Rogelio Fresneda, a Cienfuegos, doctor Raúl Capote, a Remedios doctor Juan Felipe Cruz, a Colón Lorenzo González, para Aguada de Pasajeros José María Quintero y Gregorio Gageda, a Cienfuegos José Diéguez, a Santiago de Cuba, Serafín García, a Camagüey Ramón María Díaz, a Santiago de Cuba Eugenio Hurtado y señora, y Guillermo García y señora, a Matanzas Leopoldo Fuentes Díaz.

ELECCIONES PARA MIEMBROS DE LA JUNTA DE EDUCACION

El Presidente de la Municipal Electoral de la Habana comunicó que ha resuelto convocar al cuerpo electoral del Distrito Central para cubrir los cargos de Miembros de la Junta de Educación, propietarios y suplentes, en las elecciones que habrán de celebrarse el próximo día primero de noviembre del año actual, dejando subsistente la reproducción hecha por esa Junta de las convocatorias de los organismos superiores, publicando la convocatoria en periódicos locales no así en la Gaceta en acatamiento del acuerdo del Tribunal de 18 del actual. El Superior Electoral, quedó enterado.

Las citadas mercancías iban dirigidas a Antonio Amieiro, contra quien se estableció el juicio ejecutivo.

PRESENTADA UNA QUERELLA POR EL DELITO DE ESTAFA

José González Rodríguez, vecino de Zanja 67, letra G, altos, presentó una querella en el Juzgado de Instrucción de la Segunda, por el delito de estafa, contra Arturo Valdés Prado, vecino de Cuba y Empedrado.

Se dice en ella que González entregó, en calidad de préstamo, a Valdés, la suma de 2000 pesos, garantizándole el pago de esa cantidad con una casa que existe en Octava entre Cuatro y Cinco, en Buena Vista.

Con motivo de no haberle podido pagar la deuda, González estableció un juicio sumario hipotecario, contra Valdés, procediendo a tomar posesión del inmueble, pero cuando fué a hacerlo, se enteró que la casa no era propiedad del demandado, por lo que se considera perjudicado en dicha suma de dinero.

SINTONICE LA ESTACION CMW
El DIARIO Hablado
Se trasmite todos los días
A las 7.30 a. m., 1 p. m. y 6 p. m.

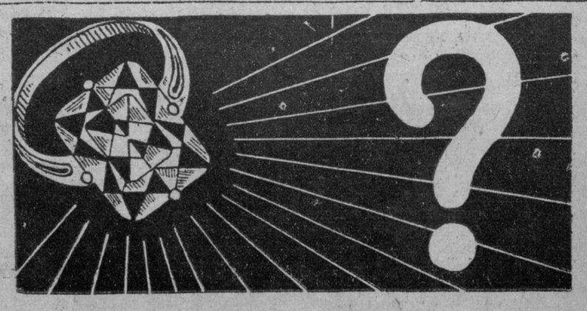

Distinción..

por su estilo y clase,
por su precio módico

Paja de fantasía — $1.98

Paja Racello — $2.47

Paja Pinapple — $2.77

Tres modelos de distinción, en pajas y materiales de última moda, tan bellos de diseños como usted vé, con preciosos adornos en un precio Isla de Cuba. Doble y hasta triple le costarán en otra parte.

Primer piso

La Isla de Cuba

Otra fase de nuestro SERVICIO

ANUNCIO nº8
VEA LOS PROXIMOS

Revisión gratis e inmediata de instalaciones y aparatos eléctricos y de gas.

El exceso de consumo suele originarse por defectos en la instalación o en los aparatos.

No obstante, en éste como en tantos otros aspectos que afectan a nuestros consumidores, estamos dispuestos a ayudarlos, sin costo alguno. Tan pronto recibamos su aviso, pasará por su casa uno de nuestros inspectores para hacer una minuciosa revisión tanto de los aparatos eléctricos como de la instalación general de la casa hasta determinar el origen del exceso de consumo.

El resultado de esta investigación le facilitará el medio de eliminar dicho exceso en sus cuentas futuras.

CLIENTES SATISFECHOS SON NUESTRA MEJOR PROPAGANDA

Por nuestro nuevo número
U-8991
cursaremos en el acto cualquier solicitud de servicio

Cía. Cubana de Electricidad
A las Ordenes del Público

M.E.C.D. 2016

Aceptó recursos y dictó importantes fallos en su sesión ayer el Tribunal Superior Electoral

Información Telegráfica del Interior de la Isla

POR NUESTROS CORRESPONSALES

Pinar del Rio

SUFRE QUEMADURAS DE GRAVEDAD UN MENOR

PINAR DEL RIO, mayo 26.—DIARIO. Habana.

Alfedo Martínez Moreno, conocido por Ulpiano en esta localidad ha sido procesado por amenazas condicionales y hurto por el juez de Instrucción, quien le señaló una fianza de mil pesos.

Los señores Sabino Castresana González y Ramón Castillo Esquijarosa, alias «El Niño», han sido encausados por rapto.

El menor Florentino Hernández Hernández, de tres años de edad, vecino de la finca de Esteban Hernández, ubicada en el barrio Segundo Ovas, de este Término, fué asistido en el centro de socorro de quemaduras diseminadas por el tórax y las extremidades, por el doctor Plutarco Mata y el practicante Arias. Según declaró su padre, el señor José Hernández Vergas, al sargento primero de Policía, Francisco Faraco, el menor se produjo las quemaduras que presenta al derramársele el agua hirviendo que contenía un depósito que tomó de un fogón. Su estado es de gravedad

TENTATIVA DE SUICIDIO

La señora Ursula Ramona Herrera Abiejan, residente en las Minas de Matahambre, encontrándose aburrida de la vida intentó suicidarse ingiriendo aceite de pino. Fué asistida por el doctor Santos Lamadrid, que certificó de grave su estado.—**Corresponsal.**

FALLECIMIENTO

MARIEL, mayo 26.—DIAIO, Habana.

Después de larga y penosa enfermedad dejó de existir hoy el laborioso colono Román Uranga Crespo, hermano del teniente Uranga, Supervisor Militar del término.

El sepelio resultó una manifestación de duelo, siendo inhumado el cadáver en el cementerio del pueblo de San Cristóbal.

Nuestro pésame a los familiares.

Corresponsal.

Habana

ALQUIZAR, mayo 26. DIARIO. Habana. Por haber ingerido polvos verdes, falleció la señora María Hernández Lavandera, de 25 años. Momentos antes había declarado que el estado de miseria porque atravesaba le había hecho tomar tal resolución.

UNA ZONA FISCAL QUE NO QUIERE PLATA

Entre los contribuyentes causa contrariedad que en la Zona Fiscal se ponga reparos a recibir plata nacional, aun en cantidades menores de cinco pesos.

Corresponsl.

VISITA DE INSPECCION

SANTA MARIA DEL ROSARIO, mayo 26. DIARIO, Habana. En el día de hoy terminó la visita de inspección del doctor Alfonso M. Puentes, Inspector designado por la Secretaría de Sanidad para efectuar investigaciones en el poblado del Cotorro, a consecuencia de denuncia formulada por políticos descontentos contra el doctor Basilio J. Rodríguez, que goza de generales afectos y simpatías.

El doctor Puentes visitó la Jefatura Local encontrando todos los asuntos al corriente.

Corresponsal.

VENDEDOES AMBULANTES ASALTADOS EN GUANABACOA

GUANABACOA, mayo 26.—DIARIO, Habana.

A las tres de la tarde de hoy fueron asaltados y robados en la Loma La Guachinanga, situada en el barrio de San Miguel del Padrón, cerca de la Carretera Central, los vendedores ambulantes de efectos de quincalla José Bea Chen, Manuel Maca Bea, vecinos de la calle de Inquisidor número 33 en la Habana, por Rafael Fuentes González, de la Habana, de 22 años de edad, vecino de Corrales 69, en esta localidad.

Avisado el sargento José Alonso Prieto, perteneciente al Escuadrón de la Guardia Rural destacado en esta villa que comanda el Capitán Pilar Jorge, dirigiéndose al barrio Diezmero por tener noticias de que hacia dicho lugar se había encaminado aquél. Una hora después logró detener al sujeto en cuestión al que ocupó la cantidad de nueve pesos y algunos centavos. Interrogado se declaró autor del hecho.

Los acusadores agregaron que Fuentes González les había amenazado con un cuchillo y dos piedras.

González fué remitido al vivac.

Corresponsal.

ROBO DE PRENDAS POR $500.00

MARIANAO, mayo 26 DIARIO. Hbana.— Isaac Shroan natural de Rusia de 27 años de edad y vecino de Torrecilla 9, denunció a la policía que al regresar a su casa con su esposa, advirtió violentada la puerta del fondo de la casa y practicado un registro notó le habían sustraido prendas y ropas por valor de quinientos pesos, no sospechando de persona alguna.

HURTO DE FOCOS

Ramón García, vigilante particular de los Ferrocarriles Unidos, denunció esta noche que todos los focos eléctricos colocados cerca de la línea desde Quemados hasta la Playa se los habían hurtado, ignorando el valor de los mismos por ser propiedad de la empresa.

MARTINEZ. Corresponsal

Matanzas

HOMICIDIO FRUSTRADO

MATANZAS, mayo 26. DIARIO, Habana. Ha sido procesado con exclusión de fianza por el Juez de Instrucción de Alacranes, en causa por homicidio frustrado y lesiones graves, Hilario Domínguez Fumero, quien hirió de gravedad con un cuchillo que portaba, introduciéndose en su domicilio, a su ex-concubina Margarita Lamar, recibiendo también lesiones del mismo carácter el vecino Jorge Piedra, que acudió en su auxilio.

El procesado, que se dió a la fuga, ha sido declarado en rebeldía.

PRESUNTOS AUTORES DE UN ROBO

Han sido detenidos como presuntos autores de un robo de objetos y prendas a José Antonio Fernández vecino del Central «Jesús María Cidra», David Brindis y el menor Ramón Isasi, los que han quedado a la disposición del Juez Municipal de Cidra .

AMENAZAS

María Morales, vecina del barrio Ceiba Mocha, ha denunciado que José Antonio Izquierdo, alias «Mongo», la amenaza constantemente, de muerte, por no acceder ella a sus peticiones amorosas.

Corresponsal.

ALARMA DE LOS COMERCIANTES DE S. J. DE LOS RAMOS

SAN JOSE DE LOS RAMOS, mayo 26.— Los comerciantes de este pueblo están alarmados con la notificación enviada por el delegado supervisor y la policía municipal para ponerse al día en el pago de las contribuciones atrasadas.

Esta medida tan radical perjudica los intereses del comercio que en su mayor parte se verá obligado a desaparecer.

CORRESPONSAL.

MOVIMIENTO JUDICIAL

MATANZAS, mayo 26.—DIARIO, Habana.

Ha sido concedida licencia de treinta días al Presidente de la Audiencia doctor Ramón Pagés Solís, designándose Magistrado suplente al doctor Manuel Romeu Jaime, actual Juez de Primera Instancia, haciéndose cargo de este juzgado el doctor Manuel de J. Ponte Domínguez, Juez municipal segundo suplente del juzgado del Sur, y el doctor Arístides Russinyol Carballo del Juzgado del Sur.

Asimismo, la Sala de Gobierno ha concedido siete días de licencia por enfermedad al doctor Manuel de Jesús Ponce, Juez Municipal de Bolondrón, designándose suplente al doctor Alvaro García García.

Para asuntos propios se concedió diez días de licencia al doctor Amado Bello Hernández, Juez Municipal de Alacranes, nombrándose interinamente en su lugar al doctor Genaro A. Portela.

QUEMADURAS GRAVES

Al vertérsele un jarro de café hirviente a una de sus familiares sufrió quemaduras graves la menor de ocho meses Caridad García Drake, vecina de San Rafael 81.

Corresponsal.

ARROLLADO POR UN AUTO

MATANZAS, mayo 26.—DIARIO, Habana.

En la casa de socorro fué asistido el menor de 4 años de edad Abraham Miguel Gaspar Yayu, de San Juan de Dios 166, de la fractura del fémur izquierdo por su tercio medio; fractura del húmero derecho por su cuello quirúrgico, siendo su estado grave.

Dicho menor fué arrollado por la máquina 11.843 que guiaba el doctor Félix López Luis, vecino de Terry 37, mientras transitaba por la Calzada San Luis y San Juan de Dios.

El lesionado fué trasladado al Hospital Civil.

Corresponsal.

Santa Clara

INTENTO SUICIDARSE

SANTA CLARA, mayo 26. DIARIO, Habana. Antonio María Espinosa, vecino de Zulueta, intentó suicidarse ingiriendo pastillas de bicloruro, habiéndose intoxicado gravemente.

ROBO DE UN CABALLO Y UNA MONTURA

En el domicilio de Esteban Armas González, vecino de la finca «Santa Rosa» en Zaza del Medio, se presentaron en horas de la noche dos desconocidos portando armas largas, llevándose una montura y un caballo.

AMENAZAS

María Emilia Nepomucena, vecina de Yaguajay, denunció a su legítimo esposo, por haberla amenazado de muerte, viéndose obligada a abandonar su hogar en compañía de sus tres menores hijos.

UN ROBO

En el domicilio de Ricardo Rodríguez, vecino de la finca «San Francsco» en Guayos, penetraron, en horas de la noche, unos cacos que sustrajeron varios objetos y comestibles por valor de trece pesos

LOS «CACOS» EN ACTIVIDAD

En el establecimiento propiedad de Santiago Pérez, en el término de Cruces, penetraron ladrones a deshora de la noche, sustrayendo diversos objetos, cuyo valor se ignora.

Desconócense los autores del hecho.

Corresponsal.

UN MEDICO FUE OBJETO DE AGRESION

PLACETAS, mafo 26. Anoche fué brutalmente agredido por Carlos Izquierdo, Miguel Vital, Domingo Salgado y Rafael Alonso, el doctor Serafín Martínez García, médico de la casa de socorro de la vecina ciudad de Sta. Clara.

Ignórase el móvil de la salvajada cometida con dicho galeno. Al tratar la autoridad de detener a los autores del hecho, fué agredido también el vigilante número 10 Ibagollín.

Se han practicado algunas detenciones.

Corresponsal.

TRAGEDIA AMOROSA

CAIBARIEN, mayo 26.— Esta tarde, en el Vivac municipal de ésta, desarrollóse una tragedia en la que perdió la vida el soldado del Ejército Nacional Marcelino Israel Pérez, perteneciente al Escuadrón 1 del Tercio Táctico de las fuerazs villaclareñas.

El finado presentóse en la Jefatura de policía para ver a su amante, Emérita López, conocida por Olga, que se encuentra detenida esperando la celebración de un juicio por escándalo.

Después de hablar breves palabras con ella, Pérez empuñó su revólver de reglamento, con el que comenzó a hacer disparos a su amiga, la que se arrojó al suelo y al creerla muerta o moribunda, volvió el arma contra sí, disparándose tres tiros, a consecuencia de los cuales murió inmediatamente. Emérita López resultó herida leve en el dedo meñique de la mano izquierda.

Nada se sabe de los motivos de esta tragedia; pero se supone fueran los celos debido a que Emérita vino aquí para no seguir viviendo con el soldado Pérez, que la adoraba.

El cadáver de Pérez ha sido tendido en el Cuartel Leoncio Vidal de esta villa, haciéndole guardias de honor sus compañeros.

CORRESPONSAL.

INFORMACION POLITICA

José Emilio Obregón es la actualidad en la política habanera. Un paseo a pie por Obispo que tuvo aspectos de manifestación. El joven y distinguido candidato conservador al Gobierno de la Provincia será el nexo de unión con los renacentistas habaneros. Cómo a los pocos días de actuar ya van desapareciendo los problemas. Peña, Mallol y los populares del Término de San Nicolás. El Dr. Alvarado al entrar en la boleta entra en el «dinero». Un panorama de política villareña. Actividades asbertistas y progresistas. La sesión de ayer del Tribunal Superior. Electoral. Otras noticias.

José Emilio Obregón, el candidato conservador al Gobierno de la Provincia, es por el momento la actualidad política.

Ayer José Emilio, gran aficionado a hacer extensas jornadas a pie, iba, demócrata y sonriente, calle Obispo abajo. A cada momento, un amigo, un correligionario—y por qué no decirlo, muchos liberales también—le tendían la diestra jubilosos, felicitándolo por su nominación. Y el grupo de José Emilio fué creciendo y creciendo que cuando llegó a los aledaños del Ayuntamiento, ya tenía carácter de manifestación.

Aquí le salieron al paso un grupo de significados dirigentes del «renacentismo habanero». Sabe el lector que los conservadores que lucharon al lado de Wifredo Brito y que no siguieron a éste cuando se afilió en las banderas de Albarrán, realizaron después una tenaz campaña—que todavía está vigorosa y latente—por formar un Partido Municipal.

Pues los renacentistas rodearon con gran entusiasmo a José Emilio. Protestas de amistad, de simpatía, de adhesión. Obregón parecía surgir como el lazo que ha de unir las dos tendencias en lucha. Y José Emilio sonreía satisfecho pensando en que dentro de poco todas las diferencias internas en la familia conservadora, habrán desaparecido.

Se comentaron las declaraciones del general Guas en las cuales se concedía a Obregón que ganaría el Distrito, pero perdería el campo. Y se hicieron cálculos sobre posibilidades en poblaciones y términos de la provincia.

Y eso que todos ignoraban las manifestaciones del representante doctor Antonio Peña, hechas por la mañana en Palacio, asegurando que Obregón obtendrá una mayoría de más de diez mil votos en la Habana.

LOS POPULARES DE SAN NICOLAS Y UNAS DECLARACIONES DEL DOCTOR MALLOL

Aclarando unas manifestaciones del jefe de los conservadores de San Nicolás publicamos en días pasados una carta del doctor Mallol, a quien se aludía como posible candidato a la Alcaldía de aquel Término. Hoy recibimos los acuerdos tomados por miembros de la Asamblea Popular y afiliados al populismo de aquella localidad.

Los reunidos, después de deliberar sobre dicho asunto acordaron:

1.—Declarar que no reconocen otra jefatura que la de Agustín Romay, ni están autorizadas otras personas para llevar la representación de este Término ante los organismos superiores que el señor Alberto Himely y Manuel Ruiz, pues ellos son los delegados a la Asamblea Provincial electoral por este Término Municipal.

2.—Que aunque el doctor Mallol en esas declaraciones publicadas en distintos periódicos de la capital, quiere dar la sensación de que el Partido Popular lo respalda en su aspiración a la Alcaldía de San Nicolás, se equivoca, por lo que queremos hacerlo saber. El doctor Mallol no es siquiera afiliado al mismo.

3.—En cuanto a que él no sea discutido dentro del Partido Conservador no nos interesa, pero sí podemos afirmar que dentro del Partido Popular ha sido el causante de la división existente.

4.—Que se gestione la publicación de estos acuerdos en la prensa de la capital.

Firmado: Agustín Romay, Alberto Himely, Manuel Ruiz, José María Diago, Baldomero Suárez, Juan M. Ruiz, Pablo Torres, Severino Martínez, Avelino Llorente, José I. Ramón, Juan Ruiz, Carlos González, Rafael González, Victoriano Rodríguez, Dámaso González, Andrés Mesa, Ismael López, Ramón Rodríguez, Celestino Díaz, Isidoro Díaz, Juan Carmenate, Antonio González, Jacinto Hernández, Pedro Alfonso, Jorge Scull, Estanislao Dorvigny, Nieves Cordero, Francisco Valdés, Emeterio Salgado, Mamerto Salgado, Mario Amaro, Herminio Martínez, Ramón Domínguez, José Cruz, José Hernández, Felipe Hernández, Alfredo González, Julio Dorvigny Scull, Gervasio Dorvigny, Silverio Armenteros, Fernando Padrón Manresa, Ramiro Himely, Estéfano Mourdoch, Demetrio Mourdoch y Nicolás Tocoronto.

LA CANDIDATURA DEL DOCTOR ALVARADO

El lunes postularon los conservadores sus candidatos. Y en la boleta para representantes ha de figurar en los próximos comicios el nombre del doctor Gonzalo Alvarado y Zúñiga—prestigio, juventud, talento, amplias relaciones sociales—personalidad a la cual hace dos años se le cerró el paso al ticket, ocasionando uno de los más formidables movimientos de opinión que se han producido en una colectividad.

El doctor Alvarado se resignó pacientemente y esperó. En esta ocasión, con más suerte y con más amigos, ha entrado en la boleta, que es para él entrar en el dinero, es decir, en la Cámara.

Porque entre «nuevos» y viejos, es decir entre reeleccionistas y los que aspiran al doctor Alvarado se le da como de los candidatos más fuertes.

LA POLITICA VILLAREÑA

(Por Armando A. Machado)

Gran actividad nótase cada día en la región villareña para los comicios del próximo noviembre. Muchas son las constituciones de comités pro candidatos, reuniones de Asambleas de los tres partidos y otros actividades.

Tenemos en primer término la reunión de la Asamblea Municipal del Partido Liberal de Abreus en el Partido Judicial de Cienfuegos, donde salieron electos, entre otros, los señores Ismael Falla Rugama; Roberto Echemendía; José Llaguno Aguirre; Tomás Apesteguía; Ignacio Vázquez; Carlos Rufino Arrieta Lemus; Maresto Morejón; Saturnino Mancebo y Manuel Varela País. Celebrada con asistencia de los concejales de aquel Municipio y los miembros del Ejecutivo saliente señores Ambrosio González; Feliciano Ortiz Palma y Rafael García Hernández. Muchos acuerdos, entre ellos hacer una recomendación al Ejecutivo Provincial en favor del señor Ismael Falla Rugama, alcalde modelo de ese pueblo, por sus buenas cualidades y condiciones dentro del partido, para un acta de representante. También acordóse por unanimidad y puestos todos los señores delegados y demás asistentes de pie, pedir igualmente a la mencionada Asamblea, en mérito de su gran amor al Partido, sus grandes merecimientos y simpatías entre el electorado villareño al paladín del mismo, el doctor Alfredo Barrero y Velasco, actual repesentante reeleccionista con generales simpatías.

Para consejero provincial.—Aspira, por el Partido Conservador, a consejero, un buen amigo y compañero en el periodismo, el joven José E. Perdomo actualmente, y con el beneplácito de todos los periodistas. Presidente de la Sección de Propagandas de la Asociación de Repórters, cuenta en las Villas, su provincia, con muy buenos amigos y las simpatías del alto mando del Partido.

La Alcaldía de Sagua la Grande.—Tiene hasta ahora dos fuertes aspirantes por el Partido Liberal: Joaquín Pérez Roa, actualmente administrador de la Aduana de Isabela de Sagua, y alcalde que fué de esa villa anteriormente, a Luis Vega Pérez.

Va Pérez Roa como candidato de fuerza ante el enorme empuje de su contrincante por el Partido Conservador.

Eduardo Radelat, prestigiosa figura política y social de la Villa del Undoso, nadie mejor que él podía llevar el Partido Conservador a su Alcaldía.

Actualmente presidente del Sagua Yacht Club, perteneciente al comercio y otras instituciones más, donde goza de muy bien ganadas simpatías.

Antonio Cornides Peláez.—Es candidato a la Alcaldía en la ciudad de Marta, por el Partido Popular; tiene en constante ajetreo a sus correligionarios y a los que no lo son y lo admiran.

Anda Cornides Peláez de constitución en constitución, reuniones y otras fiestas. Ya se vió en la ciudad su simpatía el día que fué nominado; ahora se apresta para la gran reconcentración que el Partido Popular piensa llevar a efecto en el barrio de Manicaragua.

Alfredo Barrero y Velasco.—Amigos y correligionarios de la provincia le ofrecen a diario testimonio de admiración y simpatía dentro de la gran masa liberal.

Es muy querido de todos los villareños este ejemplar parlamentario que en los comicios de noviembre luchará por su relección, muy justa y merecida, pues es de los que siempre recuerda que fué llevado a ese puesto por el pueblo y al pueblo se debe.

ACTIVIDADES ASBERTISTAS

En el domicilio del general Ernesto Asbert, San Miguel 145, se reunió ayer tarde el Comité Gestor Provincial del Partido Renovación Nacionalista, organismo que preside el doctor Julio Morales Broderman, asistiendo también los presidentes de los Comités Gestores municipales de la provincia de la Habana del Partido.

En el barrio del Príncipe.—Esta noche, en Bruzón 31, se reúne la Juventud Cívica del barrio del Príncipe, integrada por elementos pertenecientes al Partido Renovación Nacionalista, que está organizando el general Ernesto Asbert.

En el Vedado.—La comisión organizadora del Partido Renovación Nacionalista en el Vedado, integrada por el doctor Andrés García Gutiérrez, ingeniero Francisco Rexach y comandante Eugenio Faurés, está laborando activamente y en breve será constituido el Comité de ese barrio.

LOS PROGRESISTAS

El doctor Miguel Angel Campos y Armando Alvarez, presidente y secretario de correspondencia, respectivamente, del Comité Ejecutivo Nacional del Partido Progresista, cita a los componentes del Comité a la sesión que tendrá lugar el próximo día 30 a las ocho de la noche en Muralla 91.

Además se hace saber que la reunión y fiesta señalada para el día 27 en Barcelona 18, ha sido suspendida hasta nuevo aviso.

TRIBUNAL SUPERIOR ELECTORAL

Con lugar la reclamación Popular de San Nicolás

Este Tribunal acordó, en su sesión de ayer, declarar con lugar la reclamación del doctor Carmelo Urquiaga contra la convocatoria de 19 de marzo último librada por Agustín Romay, como presidente del Ejecutivo Popular de San Niclás para la sesión que debía celebrarse por la asamblea municipal de dicho término en 29 de dicho mes y en su consecuencia nula dicha sesión y los acuerdos adoptados en la misma.

Sin lugar la Conservadora de Ciego de Avila

Y sin lugar, por falta de competencia para conocer de la impugnación de los acuerdos esenciales y por improcedente en los otros extremos, la reclamación contra la sesión del Ejecutivo Municipal Conservador de Ciego de Avila de 25 de marzo último y los acuerdos que en ella se tomaron.

En parte con lugar la Conservadora del término de Sta. María del Rosario

Sin lugar la reclamación del doctor Carlos Bustamante Sánchez en cuanto en ella se pretende la nulidad de la totalidad de la sesión de 20 de marzo de este año por la asamblea municipal conservadora en Santa María del Rosario y con lugar en cuanto pide la nulidad de la elección del Ejecutivo de dicha asamblea realizada en la mencionada sesión.

El Partido Popular de Aguada

Con lugar la establecida por el procurador Octavio Laredo Bru contra los acuerdos adoptados en la sesión de 27 de marzo del corriente año por la asamblea municipal popular en Aguada de Pasajeros, y nulos los acuerdos adoptados en la sesión celebrada por delegados de la asamblea referida, así como las citaciones hechas para la convocatoria dispuesta en dicha sesión.

Los Populares de General Machado

Con lugar, también, la del doctor Carlos Bustamante Sánchez, y nula la convocatoria librada por José Gutiérrez, como presidente del Ejecutivo Popular de General Machado, provincia de Camagüey, en 28 de marzo, para la sesión del 30 del mismo mes y sus acuerdos.

Con lugar la reclamación popular de Camagüey

También el tribunal acordó declarar con lugar la reclamación del doctor Oscar Gutiérrez y nula la sesión de 3 de abril último, celebrada por la Asamblea Municipal Popular de Camagüey.

Los Conservadores de Marianao

Finalmente, el Tribunal declaró con lugar la reclamación del doctor Oscar Montoro González, en cuanto a la disposición del presidente del Comité Municipal Conservador de Marianao, Enrique Moreno, de 9 de abril último, dejando sin efecto la convocatoria hecha por Manuel Peña, por orden de Fabián Quintero, en 29 de marzo último, para constituir dicha asamblea y consiguientemente anulada la referida disposición.

La Asamblea Liberal de Camagüey

El tribunal acordó admitir y sustanciar la reclamación de Eduardo de la Campa, contra la convocatoria, segunda, librada por Abelardo Chapelli, como presidente del Ejecutivo de la Asamblea Liberal de Camagüey de fecha 11 de mayo actual.

Contra el Ejecutivo Liberal Municipal de la Habana

Igualmente admitió y mandó a sustanciar la de René Núñez y otros contra el acto realizado por Miguel Angel Cisneros, presidente p. s. r. del Ejecutivo Municipal Liberal del Distrito Central de la Habana, de 6 del actual, o contra cualquier acuerdo del Ejecutivo referido, por el que se participó a la Municipal Electoral habanera que se había señalado el local, casa en Diez de Octubre 679 para verificar las elecciones de la asamblea liberal del barrio de Arroyo Apolo, así como contra la sesión en que tal cosa se haya acordado.

Los Conservadores de C. de Avila

Se celebró ayer la vista de la reclamación del doctor Rafael Santos Jiménez, a nombre de varios afiliados al Partido Conservador, contra la sesión de 16 de abril último de la Asamblea Municipal de dicho partido en Ciego de Avila, así como contra los acuerdos adoptados en la misma.

Contra el Ejecutivo Liberal Municipal de la Habana

Ayer tarde el doctor Francisco Félix Ledón, presentó ante el secretario del Tribunal Superior Electoral doctor Menéndez Carballo, un recurso, a nombre de varios afiliados al Partido Liberal en la Habana, impugnando la sesión, de segunda convocatoria librada por el señor José María de la Cuesta, en su carácter de Presidente del Ejecutivo Municipal de la Habana, acto que se celebró el 25 de diciembre del pasado año, en el Círculo Liberal, Industria y Dragones, para elegir los miembros de las comisiones de inscripción del referido Partido, así como los locales de mesas para la reorganización del pasado 28 de febrero.

AVANZADA LIBERAL DE LAJAS

En Lajas, provincia de Santa Clara, se ha constituído una nueva agrupación política denominada Avanzada Liberal de Lajas la cual se dispone a defender la candidatura del doctor Antonio Vázquez Bello para gobernador y para representantes a los señores Fernando J. del Pino, Antonio Esparza, Diego Vázquez Bello y Ricardo Campos.

Preside la Avanzada el señor Rafael de la Concepción, contando con más de cien vocales y delegaciones en todos los barrios del término.

BURGOO KING ESTA LISTO PARA CORRER EN EL WITHER STAKE

NUEVA YORK, mayo 26 INS.—Burgoo King está perfectamente preparado para el Withers Stake, a milla, que se correrá el sábado próximo y si no triunfa no tendremos excusas que ofrecer,—declaró Dick Thompson hoy, que se encarga de entrenarlo y que fué responsable de sus éxitos en el Derbyy en el Preakness.

Cuando se dijo que la extrema lentitud de Burgoo en sus arrancadas podía resultar una desventaja en la milla, donde se necesitaba bastante velocidad inicial para resultar buen aspirante al triunfo, Thompson dijo:

«He preparado a Burgoo a conciencia y estoy seguro de que sabrá mantenerse cerca del grupo en los primeros momentos para venir después de atrás y ganar por el margen que sea necesario».

El DIARIO Hablado

Se trasmite todos los días

A las 7.30 a. m., 1 p. m. y 6 p. m.

SE EVITARA LA FORMACION DE INUNDACIONES

El Secretario de O.P. visita los lugares susceptibles de llenarse de agua cuando llueve. Nueva vía

Ayer giró una inspección el secretario de Obras Públicas a los lugares en que se producen inundaciones en esta ciudad para tomar las medidas que requiera la red del alcantarillado en distintos barrios. Le acompañó en esa inspección el ingeniero del Negociado de Alcantarillado, señor Eneas Castellanos.

En la calle Luis Estévez, entre O-Farrill y Figueroa, se construirá un dren, para evitar los perjuicios que ocasiona en aquel lugar la deficiencia del alcantarillado.

Recientemente se instalaron las tuberías necesarias en las calles J, M y N, en el Vedado, y se están haciendo las conexiones sanitarias, pues muchas casas tienen todavía el servicio de fosas debido a la falta de alcantarillado.

EN LA PRIMERA QUINCENA DE JUNIO SE ABRIRA AL TRANSITO LA AVENIDA DEL PUERTO

Con gran actividad continúan llevándose a cabo las obras de la Avenida del Puerto. Para la primera quincena de junio, nos informaron en la secretaría de Obras Públicas, se abrirá al tránsito dicha Avenida. No habrá ceremonia ninguna en esa inauguración.

LA CALLE FABRICA

Con el fin de facilitar el transito por la calle Fábrica al gran número de vehículos que circulan por la misma, se proyecta ampliarla hasta el doble de lo que es en la actualidad, en el tramo de la Calzada de Concha al crucero del ferrocarril, frente al depósito de cemento «El Morro».

Venta Especial

En la Sección Económica de la planta baja, por Galiano.

POR 6 DIAS.

Termina el sábado 28.

Zapatos en finísimos estilos de moda y excelente calidad, en beige y en blanco.

VALIAN:

$8 y $10

REDUCIDOS EN ESTA VENTA A

2.50 y 3.00

¡Aproveche la ocasión!

Planta baja.

El Encanto

VENTA ESPECIAL

Uniformes y delantales para sirvienta.

BENEFICIESE CON LAS REBAJAS DE ESTA OFERTA.

UNIFORMES

En telas de todos los colores. Las mejores calidades.

Precio corriente:

1.50 ahora 1.00

2.00 ahora 1.25

2.25 ahora 1.50

DELANTALES

Modelos muy originales. Confección perfecta. Buena calidad

UNA OFERTA COMBINADA CUYOS PRECIOS RESULTAN INVEROSIMILES.

5 delantales por...1.00

Otra calidad:

4 delantales por...1.25

Calidad superior:

4 delantales por...1.50

MAÑANA: ÚLTIMO DIA

Segundo piso.

El Encanto

Para los clientes del Interior regirán 5 días más los precios especiales de esta oferta.

Las Telas Bordadas

OCUPAN UNO DE LOS PRIMEROS PUESTOS EN LA MODA DE ESTE VERANO.

Los más famosos modistos de París las utilizan al confeccionar sus modelos.

Una razón que convence a la elegancia, pero pensada bajo la inspiración de lo económico.

De este sugestivo estilo hay telas de algodón y de hilo, siendo éstas las más indicadas en nuestro clima.

VISTEN BIEN.
SON BARATAS.
LAVABLES.
Y PRIMOROSAMENTE BORDADAS.

AVISO IMPORTANTE.

Las sedas con estampaciones a listas u óvalos que esperábamos desde hace días ya llegaron, y las hemos puesto en seguida a la venta.

La mayor diversidad de colores y los dibujos a dos tonos lanzados últimamente ya se pueden admirar en EL ENCANTO, y ser adquiridas a los precios más bajos.

Planta baja

El Encanto

M.E.C.D. 2016

9A SECCION

TELEFONOS:
Dirección. . . . A-4151
Redacción. . . . M-7913
Jefe de Redacción A-3205
Sección de Sports M-7912
Administrador. . M-2522
Anuncios. A-2425
Suscripciones . . M-7911

DIARIO DE LA MARINA

TELEFONOS:
Quejas. A-3785
Anuncios Clasif. . A-3333
Talleres y Correo M-2002
Agencia Vedado P-2613
Agencia, J. Monte I-1994
Agencia Mariano FO-7330

9A SECCION

AÑO CIEN — ACOGIDO A LA FRANQUICIA POSTAL — LA HABANA, VIERNES, 27 DE MAYO DE 1932 — EL PERIODICO MAS ANTIGUO — PAGINA ONCE

La España Actual

ACTITUD AMBIGUA

Por LEON ICHASO

El Estatuto Catalán continúa compartiendo con la Reforma Agraria la plenitud de la actualidad. Llena este problema los editoriales de la prensa de Madrid y de provincias, los círculos políticos, las tribunales, las tertulias, las juntas de las minorías parlamentarias, las entrevistas de los periodistas con los ministros.

Sin embargo ni los partidos ni el Gobierno dan en asunto de tal calibre ninguna orientación fija. Ni los partidos ni el Gobierno definen su actitud. Oficial y parlamentariamente vaga este problema entre brumas y entre medias tintas. Tienen sin duda los diputados su criterio sobre el Estatuto. Ha formado también el suyo cada uno de los miembros del Gabinete presidido por el señor Azaña. Pero oficialmente no lo han expresado apenas ni los partidos ni el Gobierno. Los socialistas van aplazando su acuerdo concreto y determinado. Miran hacia las señales del Gobierno y hacia los obreros catalanes. «No hemos querido —han manifestado— tomar decisión alguna hasta conocer perfectamente el criterio de las colectividades que en Cataluña siguen nuestras orientaciones políticas y sindicales y hasta que el Gobierno indique también su opinión». ¿Y no tuvieron los socialistas tiempo suficiente para enterarse de este criterio antes que el Estatuto estuviese en vísperas de discusión? Al grupo radical socialista le parece prematuro todavía para señalar su rumbo seguro y concreto en esta cuestión. Lo hará entre debate y debate parlamentario a medida que vayan examinándose sus distintos aspectos. Tampoco deciden su actitud los radicales dirigidos por Lerroux. Otra vez la vaguedad e irresolución incomprensibles del antiguo tribuno. Se ha contentado su partido, con nombrar una comisión para que redacte unas bases que, si hemos de juzgar por algunas declaraciones de Don Alejandro tampoco darán una fórmula clara y precisa. El grupo de Ación Republicana, a pesar de su nombre y de las tendencias drásticas de su jefe el Presidente del Consejo de Ministros señor Azaña, se reunió para tratar del Estatuto y, en efecto, no acordó nada definitivo sobre su norma de conducta en su discusión parlamentaria. También el Gobierno ha hablado largamente en Consejo de Ministros sobre esta cuestión y tampoco se sabe nada de lo que piensa en concreto sobre ella.

¿Qué extraño que esta actitud de ambigüedad y de silencio de aquellos que como representantes y como rectores de la nación tienen el supremo el ineludible deber de encauzarla y orientarla en cuestiones tan vitales y fundamentales, se haya suscitado esa confusión general y heterogénea que obscurece y embrolla cada vez más este problema? En asuntos como el del Estatuto no caben actitudes indecisas y de balanceo. No se pueden con ellas evadir ante la opinión pública las graves responsabilidades que pesan sobre la Asamblea Nacional y sobre el Gobierno.

Tampoco, en materias que tan esencialmente atañen a la vida, la subsistencia y la soberanía del Estado se puede andar midiendo conveniencias y posturas políticas, ni más compromisos que los que imponen los intereses y deberes nacionales.

La solución ha de venir de las entrañas del problema considerado serena y desaparsionadamente con criterio de alta política, en sí mismo, en los fundamentos de la Constitución, en las excelencias o en los errores de su articulado. Los pactos que por ser anteriores al advenimiento de la República son extraoficiales y no pueden representar tampoco todos los sectores de la opinión pública, se han de cumplir en aquello que compagine con la seguridad del Estado, con la integridad nacional respaldada por el artículo primero del Título Preliminar del Código Fundamental y con los intereses de las demás regiones. Se ha de tratar de resolver de una vez y para siempre el problema de Cataluña, la cual merece indiscutiblemente una autonomía que quite las trabas centralistas para el desarrollo de su poderosa vitalidad. Pero se ha de resolver de tal manera que tampoco ponga cortapisas y peligros a la vida y a la soberanía de la nación.

Mas el modo de dirimir este largo pleito, tan propicio siempre a apasionamientos y exaltaciones, no es el de esquivarlo, ni el de flotar entre dos aguas, ni el de tejer y destejer, ni el de rehuir responsabilidades que son demasiado graves para que se puedan dejar a un lado.

No se trata aquí de saber si la retirada de los diputados catalanes de la Asamblea ha de quitar la mayoría al Gobierno ni si la concesión de la más amplia autonomía a Cataluña dentro de la unidad nacional ha de traerle la enemiga de otros grupos parlamentarios. Se trata de resolver ante todo el pueblo español harmónicamente, equitativamente este problema para que no vuelva a hablarse ya más de incomprensión; para que se destierre del diccionario castellano y del diccionario catalán la palabra «separatismo».

Creemos por lo tanto que la cuestión merece la pena de que el Gobierno y los partidos se expresen claramente, sin plazos retardatorios, sin obscuras inhibiciones, sin actitudes ambiguas, sin sordina.

La omisión, el dejar hacer en estos problemas es un delito de lesa nación.

Todos los ministros, de acuerdo sobre su actitud respecto al estatuto

LA ASAMBLEA NO PODRA SALIRSE DEL ASUNTO DEL ESTATUTO Y TENDRA QUE APROBAR O NO LA POLITICA DEL GOBIERNO SOBRE EL MISMO

Los técnicos manifiestan que el Estatuto de Cataluña no tiene probabilidades de ser aprobado por la Asamblea en su presente forma porque contradice el régimen actual

MADRID, mayo 26.—INS.—Declarando que las Cortes están obligadas a hacer bueno el compromiso adquirido por el gobierno en relación con el Estatuto de Cataluña, el primer ministro Azaña dijo hoy que la política del gabinete respecto al Estatuto se dará a conocer mañana.

El jefe del gobierno charló con los representantes de la prensa de un consejo extraordinario de ministros celebrado hoy y dijo que todos los ministros estuvieron de acuerdo en los puntos principales de la política que ha de seguirse con relación al Estatuto y que mañana informará la Asamblea en que consiste la política del gobierno.

EL GOBIERNO SOMETERA A LA ASAMBLEA SU ACTITUD

MADRID, mayo 26.—US.—El Estatuto de Cataluña ha vuelto a ocupar espacio en las primeras páginas de los periódicos con motivo de las declaraciones que hizo el primer ministro Azaña a la terminación del consejo extraordinario de ministros que se celebró esta tarde para discutir la política del gobierno con relación al Estatuto.

«He dado a conocer al Presidente Alcalá Zamora las líneas generales del discurso que pronunciaré mañana en la Asamblea—dijo Azaña—y me complace anunciar que todos los ministros estuvieron hoy de acuerdo con la política que ha de seguirse.

«Hablaré a la Asamblea en nombre del gobierno y mañana se llamará la atención de los diputados hacia la política que ha adoptado el gobierno, la cual tendrá que aprobar o rechazar.

«La Asamblea tendrá que entrar de lleno a tratar de la política del gobier no y no podrá apartarse un solo momento de la cuestión».

En los círculos bien enterados se dice que el discurso que pronunciará Azaña pondrá de relieve el hecho de que el Estatuto debe concederse a Cataluña por la nación y que, por lo tanto, queda sujeto a modificaciones en parte o en su totalidad en cualquier tiempo que el Gobierno o el Parlamento lo considere oportuno

Los técnicos creen que el Estatuto no tiene probabilidades de ser aprobado por la Asamblea en su presente forma a causa de que contradice la naturaleza no federal del régimer republicano español.

Los ministros entrevistados esta no che por el corresponsal acerca de un rumor que ha circulado en Madrid, relativo a que los ministros socialistas estaban dispuestos a dimitir por no hallarse de conformidad con la política de Azaña sobre el Estatuto, negaron categóricamente el rumor.

«El rumor es absurdo. Todos hemos aprobado la política del gobierno acerca de ese particular», dijeron los ministros socialistas.

Romanones y los debates sobre el estatuto catalán

Dice que el problema catalán ha merecido el ochenta por ciento de la atención oficial

MADRID, mayo 26. (ST.)—El conde de Romanones ha hecho interesantes declaraciones a los periodistas, relacionadas con el Estatuto catalán.

Romanones

Ante todo, dijo, debo salir al paso de manifestaciones que por ahí corren de que el régimen monárquico se opuso siempre a las aspiraciones de Cataluña. Por el contrario, todos los Gobiernos se interesaron en atenderlas, y en el año 1919, presidiendo yo un ministerio, se constituyó una Comisión extraparlamentaria para estudiar la autonomía de Cataluña y los únicos que no quisieron entrar en dicha Comisión fueron los de la Lliga y el señor Cambó.

Se distinguieron por el trabajo que entonces realizaron dentro de la Comisión, los señores don Antonio Maura y Alcalá Zamora.

El informe de la Comisión se llevó a la Cámara, y si no fué aprobado, se debe a que el Gobierno tuvo que dimitir como consecuencia de los sucesos entonces ocurridos en Barcelona.

El problema de Cataluña estaba planteado desde hace muchos años y ha requerido siempre el ochenta por ciento de la atención de los Gobiernos.

Es posible que ahora el Estatuto no pueda ser discutido con libertad, porque existen compromisos que ligan, pero entiendo que esos compromisos no deben pesar en la decisión de la Cámara.

DESTITUCION FULMINANTE

MADRID, mayo 26. (ST.)—Fué destituído de un modo fulminante el inspector general de la Cruz Roja y director general del Hospital Central de San José y Santa Adela, Dr. Nogueras, siendo sustituído por don Sadi Odón de Buen, inspector gubernativo de dicho hospital.

El hecho está siendo comentadísimo.

Parece ser que el señor Nogueras fué quien arrancó violentamente ciertos emblemas de la habitación de una enferma, aprovechando el momento en que se hallaba sola, por haberse ausentado sus familiares.

La obra de fray Bartolomé de las Casas, juzgada por un diplomático argentino durante una conferencia

En la universidad de París, el señor Roberto Levillier conquista de América y la acción de los conquistadores expone cuál era la situación de los indios antes de la

En «La Nación», de Buenos Aires hemos hallado la siguiente nota informativa de una de las conferencias dictadas recientemente por el diplomático argentino señor Roberto Levillier ante gran número de concurrentes en la Universidad de París—basta esto para calificarlas—y cuya nota comentamos editorialmente en esta misma edición

Se refirió el Sr. Levillier a la revisión general de la historia de la conquista de América y lamentó la falta que se observa de un estudio crítico profundo y exacto acerca de Las Casas y su obra. Recordó cómo literatos eminentes, Quintana, por ejemplo, trazaron a lo Plutarco la silueta del reformador y cómo alucinados por la generosa intención que animaba a éste olvidaron las más de las veces la estricta verdad histórica.

Glosó documentalmente la vida de Las Casas, su educación, sus viajes a América con el gobernador Ovando y Diego Velázquez, su vergüenza de enriquecerse «a costa de unos desventurados condenados al trabajo por unos extranjeros que carecían de otro derecho que la fuerza», la renuncia que hizo de sus bienes y el plan utópico que concibió con el cardenal Cisneros a fin de modificar fundamentalmente la política de la conquista y de crear en América una teocracia religiosa que impidiera los desmanes de los españoles y protegiese al indio contra la explotación y la rapiña.

Enumeró las condiciones del plan propuesto—expulsión de los encomenderos de las islas, fundación de aldeas habitadas por trescientos indios gobernados por caciques bajo la tutela de los Padres Jerónimos, etc.—y justificó las razones del fracaso de su proyecto inicial y también de los sucesivos, «absurdos para practicados en aquel medio y para aplicados a una época y unas costumbres semejantes».

El Sr. Levillier examinó a continuación con todo detalle la obra de Las Casas para reducirla a sus proporciones verdaderas. Habló de las controversias sostenidas por aquél sobre el significado, los fines y la orientación de la conquista—controversias resumidas por parte del dominicano en su célebre frase: «Los indios eran libres antes de la llegada de los españoles a América, y deben seguir siéndolo»—y refutó la layenda de esa libertad, aduciendo al efecto numerosos testimonios históricos de la esclavitud, las luchas y la molicie en que los naturales de la tierra americana vivían.

«Lo mismo en el régimen comunista de los incas que entre los aztecas existían—dijo—clases nobles y clases inferiores. Los indígenas ignoraban la libertad y servían al amo que les dominaba. La ley del trabajo y de la servidumbre imperaba en toda la extensión de América».

Describió después el conferenciante la situación de las clases humildes en Europa a comienzos del siglo XVI. Habló de los campesinos alemanes «reducidos a la condición de esclavos miserables», de sus revueltas sofocadas en sangre, de las terribles represiones que seguían a las protestas de los siervos. En Gran Bretaña, Thomas More se lamentaba en 1516 de que «el paisano y el obrero viviendo viviesen como bestias». En Francia, un edicto de Francisco I contra las «gentes ociosas» concedía a los desocupados tres días para abandonar la Capital bajo la sanción de «encadenarlos por parejas, tenerlos a pan y agua y hacerlos trabajar en las obras públicas». En España, los campesinos de Valencia se alzaban contra los señores en represalia a los abusos de éstos, y eran vencidos al cabo de dos años de guerra cruenta. Los villanos de Aragón carecían de más bienes que la muerte. Y los señores tenían derecho en cambio, a dársela «por hambre, por sed o por prisión». Estas eran las circunstancias de Europa en los momentos en que el Padre Las Casas, absorto por la idea fija del indi y sus derechos y olvidando el ambiente de opresión en que sus propios compatriotas sufrían, se lanzaba en una ruta extraviada cuando tan fácil le hubiera sido convertirse en uno de los grandes precursores del «humanitarismo», sin más que cambiar por la de «trabajadores», la palabra «indios».

«El gran delito de Las Casas—añadió el Sr. Levillier— consitió en haber fundamentado en hechos inexactos sus alegatos y en haber presentado a los indios de América como parias únicos en el mundo. Propagada a los cuatro vientos, la leyenda de las crueldades y las depredaciones de los españoles, vuela y perdura a través de los siglos».

Citó el conferenciante «La destrucción de las Indias»—presentada a la Asamblea convocada por Carlos V—como la obra más característica del error apasionado de Las Casas, y analizó con minucia de texto para poner de relieve la incomprensión, la insinceridad y el odio personal a la empresa de América que inspiraron su libro, las consecuencias del cual tuvieron la triste virtud de entorpecer durante muchos años la evolución de la política de la conquista.

«Esta evolución—terminó el señor Levillier,—se realizaba lentamente a los ojos de Las Casas, pero es sabido que no hay peor ciego que el que no quiere ver. Y fué de lamentar que su propaganda y la de los traductores de ella movieran al mundo a aceptar durante tanto tiempo una versión que calumnia a España y que desfigura la fisonomía real de la conquista de América».

La numerosa concurrencia siguió con particular interés la exposición del señor Levillier.

Victoria Kent ha presentado ayer la renuncia del cargo

Le atribuyen relajamiento de la disciplina de los presos y de los empleados

MADRID, mayo 26 (US) Esta noche se anunció que la señorita Victoria Kent, directora de prisiones, ha presentado la dimisión de su cargo.

Victoria Kent

La prensa republicana ha manifestado en distintas ocasiones que las reformas idealistas de la señorita Victoria Kent no han tenido otra virtualidad que relajar la disciplina de los penados y de los funcionarios de las prisiones.

Por otra parte, según se dice, los funcionarios del cuerpo de prisiones han manifestado desde el primer día poca inclinación a servir a las órdenes de una mujer.

La población de la capital permanece completamente ajena a la huelga planteada, la que no restó esplendor alguno a las fiestas del Corpus Christi en el interior de la Catedral

SEVILLA, mayo 26.—INS.—La huelga general anunciada ayer por los sindicalistas es un hecho cierto en todas las poblaciones de esta provincia, donde los obreros del campo abandonaron sus faenas, dejando paralizadas por completo las faenas agrícolas.

Durante el día, a juzgar por los despachos que se recibieron en el Gobierno Civil de la provincia, no se registraron desórdenes, excepto en Santillana, donde los huelguistas que maron varias casas de campo. En Constantina la policía encontró varias bombas de dinamita.

La población permanece completamente indiferente a la huelga y las fiestas del Corpus Christi, se han celebrado como de costumbre en todos los pueblos de la provincia, asistiendo numerosos fieles a las iglesias.

No obstante haber coincidido el primer día de la huelga general de los campesinos con la festividad religiosa, no hubo inconveniente de ningún género.

La procesión del Corpus se celebró en el interior de la Catedral inician do la marcha el Cardenal Ilundain Arzobispo de Sevilla. El Prelado llevaba en sus manos la Custodia de Mendoza, una de las joyas más valiosas del mundo. Es de oro y sus tallas son riquísimas.

Setenta y cinco cofradías participaron en la procesión, cando una nota de color la de los gitanos. Créese que unas veinte mil personas asistieron a la ceremonia religiosa de la Catedral.

El Gobernador Vicente Sol dijo que espera que mañana ocurran desórdenes y que ha dado instrucciones a la guardia de asalto y a la guardia civil para que mantengan la mayor vigilancia sobre los extremistas.

BOMBAS, DINAMITA Y BALAS HALLADAS EN CONSTANTINA

SEVILLA, mayo 26.—INS.—Comunican desde Constantina que las autoridades encontraron cuarenta y seis bombas, doscientos cartuchos de dinamita y centenares de balas en aquella ciudad.

Agregan los despachos que la policía ha detenido a un comunista y a un agitador sindicalista.

UNA CAIDA

En el Hospital Municipal fué asistida de la fractura de la rótula izquierda Zoila Muzzi Albuy, de 55 años, vecina de San Nicolás, 224, que se produjo al caerse en el patio de su domicilio.

El estatuto no tendrá tropiezos, dice el Sr. Carner

Entidades españolas de la Argentina piden que siga sus rutas la Trasatlántica

MADRID, mayo 26. (ST.)—«El Sol», en un largo artículo sobre la actitud del señor Carner, hace saber:

Que el ministro de Hacienda califica de absurdo e rumor de su ingreso en el partido de Acción Republicana.

Jaime Carner

Que es igualmente absurdo suponer que dimita por el Estatuto, pues su criterio acerca del mismo fué conocido por el Gobierno antes de tomar posesión de la cartera.

Que el Estatuto no tendrán grandes tropiezos parlamentarios.

Que ha exigido tener en su poder los presupuestos parciales de los ministerios el día primero de julio.

ENTIDADES ESPAÑOLAS EN ARGENTINA DESEAN NO SE SUSPENDAN LAS LINEAS DE LA TRANSATLANTICA

BUENOS AIRES, mayo 26. (ST.)—La Cámara de Comercio, dos Bancos y otras entidades españolas de esta capital han dirigido sendos cablegramas al jefe del Gobierno de España rogándole que no se interrumpan los servicios de las líneas regulares de la Transatlántica, que son considerados como vitales para las relaciones hispanoargentinas.

El periódico «El Diario Español» ha dirigido un cable al Gobierno de España haciendo notar que una suspensión de las líneas al Río de la Plata implicaría una evidente merma del prestigio de España en la Argentina, con perjuicio de las relaciones entre ambos países.

El mismo periódico, en su editorial, expresa la esperanza de que el Gobierno español preste su ayuda a la Transatlántica y agrega: «No es posible que España no pueda poner en práctica lo que hacen los Gobiernos de Francia, Inglaterra, Alemania e Italia con sus Compañías de navegación.»

LA ASOCIACION DE LA PRENSA DE BADAJOZ PIDE AUTONOMIA O SEPARACION ABSOLUTA DE CATALUÑA

BADAJOZ, mayo 26. (ST.)—La Asociación de la Prensa ha acordado dirigirse al Congreso de los Diputados, adhiriéndose al acuerdo de las Diputaciones castellanas: Separación total y absoluta de Cataluña del resto de España, imponiéndole fronteras o solamente autonomía administrativa, que pudiera hacerse también con el resto de las regiones, sin menoscabo de la dignidad nacional.

EL CORPUS EN EL INTERIOR DE LAS IGLESIAS

El gobierno dice que no sube más la peseta porque la inflación está contenida

BARCELONA, mayo 26. (INS.)—A causa de abrigarse temores de que los elementos extremistas acudieran a actos de violencia, las autoridades eclesiásticas acordaron que la procesión del Corpus Christi se celebrará dentro del templo.

Los despachos de otras ciudades de esta provincia indican que prácticamente se observó esa regla en toda la región.

EL GOBIERNO CONTIENE LA INFLACION DE LA PESETA

MADRID, mayo 26. (US.)—Refiriéndose al alza de la peseta, la cual se viene observando desde los primeros días del presente mes, el primer ministro Azaña dijo hoy:

«El alza de la peseta sería mayor de lo que es de no ser por el Gobierno que controla la situación, porque no quiere una rápida inflación de la peseta, que perjudicaría a los exportadores españoles.»

LA AUDIENCIA ORDENA SE PROCEDA EN UNA CAUSA

El juez de instrucción de la Sección Quinta, recibió ayer una carta-orden que le fué dirigida por la Audiencia de la Habana en la causa que instruyó contra Bernardo Vivancos Martínez, matador del conductor Manuel García Amigo.

En esta causa el agente Saez de la Policía Judicial, al rendir un informe, acompañó al mismo varias proclamas en las que se incitaba a los conductores de la Havana Electric para que agredieran a los inspectores secretos de la Compañía.

La Sala ordena se instruya causa por un delito de publicidad clandestina toda vez que las citadas proclamas no llevan pie de imprenta, procediéndose por la policía a investigar el hecho y arrestar a los que aparezcan responsables de tal delito.

EN USO DE LICENCIA SALDRA PARA ESPAÑA EL EMBAJADOR DE ESE PAIS EN CUBA, SR. SERRAT

El ministro de Estado, don Luis de Zulueta ha desmentido de manera terminante la noticia referente a que iba a ser rebajada de categoría la representación hispana en Cuba

MADRID, mayo 26 (INS.)— El embajador de Cuba, doctor Mario García Kohly, declaró hoy al corresponsal del International News Service que no tenía ninguna noticia del ministro de Estado español señor Luis Zulueta, relativo a que se pensara en cambiar la categoría de la Embajada de España en la Habana, convirtiéndola en Legación. Agregó que, según tiene entendido, el embajador señor Serrat continuará en la Habana.

El corresponsal se entrevistó después con el ministro de Estado, don Luis Zulueta, a fin de confirmar la verdad de la noticia publicada por una agencia informativa en Nueva York, y al ser informado el ministro dijo:

«Es completamente absurdo. No hemos pensado en semejante cambio y nada se ha comunicado en tal sentido al embajador Serrat. La noticia ha debido ser fabricada por algún corresponsal de gran imaginación».

La noticia publicada en Nueva York relativa a la supuesta reducción de categoría de la representación diplomática de España en Cuba, ha debido ser rectificada por el departamento de Estado de los Estados Unidos, al cual dió cuenta el embajador norteamericano después de una entrevista con el ministro señor Zulueta.

«El señor Zulueta—nos dijo el ministro americano—me ha dicho que España no tiene la intención de reducir la categoría de su representación diplomática en Cuba a Legación. Tengo entendido, sin embargo, que el embajador Serrat viene a Madrid con licencia y que regresará más tarde a la capital cubana».

EL MINISTRO DE ESTADO DESMIENTE LA NOTICIA

MADRID, mayo 26 (US.)— Don Luis Zulueta, ministro de Estado, ha afirmado esta noche a la Universal Service que carece de fundamento el cambio anunciado del ministro de España en Costa Rica a la Habana, así como que la categoría de la representación diplomática en la Habana fuera rebajada a Legación.

LA CAMARA DE COMERCIO DE VIGO HACE RESALTAR LAS FUNESTAS CONSECUENCIAS QUE ACARREARIA LA APROBACION DEL ESTATUTO

VIGO, mayo 25. (ST.)—La Cámara de Comercio, cumpliendo el acuerdo tomado en un pleno, ha enviado un escrito al presidente del Congreso haciendo resaltar desde el punto de vista económico las funestas consecuencias que traería la aprobación del Estatuto. Piden que se supedite su aprobación hasta poder hacerse un estudio económico sobre bases firmes y seguras, previo amplio plebiscito nacional, revestido de las máximas garantías, con objeto de conocer el verdadero sentir y deseo de las dos partes interesadas, como es lógico en todo contrato.

ADQUIRIRA EL ESTADO DOS FAJAS DE TERRENO EN LA SUMA DE $11,333

Por decreto presidencial ha sido autorizado el Secretario de Obras Públicas para disponer la adquisición por convenio directo de las dos fajas de terreno que linda por el sur con el antiguo «Cementerio del Cerro», la calle de Pizarro en proyecto y las edificaciones del señor Sarrá, etc., siendo tasado todo en la suma de once mil trescientos treinta y tres pesos.

DECLARADA LESIVA UNA RESOLUCION DE LA C. DEL SERVICIO CIVIL

Por decreto presidencial se declara lesiva a los intereses de la administración, la resolución de la Comisión del Servicio Civil que, admitiendo el recurso de alzada interpuesto ante ella por José Bruzón Marino, establecido contra resolución del Secretario de Comunicaciones, mandó a reponerlo como telegrafista oficial, clase segunda, del Centro Telegráfico de la Habana y se suspende la ejecución de aquélla.

El DIARIO Hablado

Se trasmite todos los días

Nuestra

Amortización

está garantizada por el procedimiento legal que empleamos.

Será favorecido por la suerte el recibo cuyo número sea igual al que se forme con los terminales de los tres primeros premios de la Lotería Nacional del Sorteo del día 29 del corriente en la forma siguiente:

DOS TERMINALES del PRIMER PREMIO.

DOS TERMINALES del SEGUNDO.

UN TERMINAL del TERCERO.

EJEMPLO:

1° Premio 914
2° Premio 8,825
3° Premio 13,512

Número favorecido:

14.252

OTRO EJEMPLO:

1° Premio 6,800
2° Premio 7,400
3° Premio 13,605

Número premiado:

00.005

UTILICE LOS TELEFONOS

M-7911 y A-3785

Postales Españolas

El gobernante No importa...

Por C. CABAL

El remedio es «ir afuera»...! me dice un excelente periodista, que comenta conmigo la cuestión.

Ante todo, expongamos la cuestión: han celebrado un banquete los muchos periodistas extranjeros asociados en Madrid, al que invitaron al Sr. Azaña. El presidente de la Asociación se lamentó en un discurso de la gran cantidad de falsedades con que en el extranjero se sazonan los acontecimientos españoles, alguna vez por ignorancia escueta y alguna por escueta mala fe. Y a confesiones tan limpias, hubo el señor Azaña de añadir:

—Es la «leyenda negra» que prosigue, pero que no nos importa...!

No les importa: un error. Debiera importarles mucho, a todos nuestros hombres de gobierno. Es este un agudísimo problema de crédito y dignidad, ya planteado a España hace cien años y sin solución aún. Sin duda el señor Azaña ,en otro tiempo traductor sencillo de D. Jorgito el inglés, sin duda el Sr. Azaña no es el prestigio que se la ha de dar, que es el problema demasiado grave para un literato solo; pero la indiferencia en este punto, sobre no ser un remedio, también puede pasar al extranjero a modo de españolada.

El remedio no es fácil de saber. Lo que le ocurre a España con la prensa por esos mundos de Dios, asimismo le ocurre con el arte. No hay tema español ninguno que se vaya a meter entre las manos de un dibujante alemán, de un escritor francés, de un pintor sueco... que no salga abrumado de postizos, del todo fantamagóricos. Aun residiendo en España, en busca de su luz y de su ambiente, de su tono y de su vida, es raro que el artista de otra raza logre adentrarse por ella sin un poco de polvo en la visión. El actor Jean Parment vivió en Madrid, actuó en Madrid, y «penetró» en Madrid. Actor: autor además..

—Yo he de hacer una obra sobre España que equivalga a un documento...—aseguraba este autor.

Hizo la obra: está bien...! «Pobre mi hermoso navío...» D. Nicanor II es un torero que viaja en un trasatlántico, y que desde que sale hasta que llega, no posa el traje de luces Hay una dama enamorada de él, pero D. Nicanor está de nones, y sábelo otro viajero, vístese con el traje susodicho, y va a ver lo que pesca en alta mar... Todo realismo pasmoso, y todo documento riguroso, y todo verdad vivida en la autenticidad más rigurosa!

Se recuerda este caso como ejemplo, pero de ejemplos y tontos, hace ya mucho tiempo que se sabe que el número es infinito. En todos los Parments que obran así, hay que salvar la intención; pero en los periodistas extranjeros que no tienen el nombre de Parment, y que obran así también, no hay intención ninguna que se salve. Para adobar la noticia que se les comunica desde España, cuentan con salsas diversas: una de ignorancia monda, otra, de fantasía complaciente, otra, de apañamiento periodístico... Y otra, la convicción de que de España se puede hablar a capricho con la más absoluta impunidad por lo de—Aquí, que no peco...! y no ha de aparecer quien rectifique...

—El remedio a este mal, es «ir afuera»!—me dice hoy un amigo periodista, que comenta conmigo esta cuestión.

Y yo pienso que no, que no es así, y que cuando van afuera nuestros predicadores de cultura, salvo las consiguientes excepciones, cambian el tema en el púlpito. Yo pienso que los males de la prensa sólo se curan con prensa: algún periódico nuestro por esos mundo de Dios...

Y en el mundo de España, otra política.

Palacio

EL PRESIDENTE

Toda la mañana de ayer permaneció el Presidente general Machado en el tercer piso donde recibió distintas visitas de elementos oficiales.

También lo visitaron el coronel Amiel, jefe del distrito militar de Santa Clara, quien declaró a los periodistas que había acudido a visitar al Presidente y a informarle que en las Villas había orden absoluto

UN JOVEN CONDENADO

Al salir de Palacio ayer el Jefe del Ejército, acompañado del secretario de la Guerra y del coronel Guerrero, dijo a los periodistas que el último consejo de guerra celebrado había condenado a dos años de prisión al joven Oscar Andino, por infracción de la ley de Explosivos.

VISITAS

Entre las personas que ayer visitaron al Presidente figuraron el fiscal de la Audiencia de la Habana, doctor Recaredo García, el secretario de Justicia y el secretario de Gobernación.

También estuvo el secretario de Sanidad, pero no vió al Presidente por estarse preparando éste para ausentarse de la Habana.

A SU FINCA

En las últimas horas de la mañana de ayer salió de Palacio el Presidente de la República, dirigiéndose a su finca de Santiago de las Vegas, donde pasó el resto del día.

LEYES SANCIONADAS

El señor Presidente de la República ha sancionado las siguientes leyes votadas por el Congreso:

Disponiendo que las infracciones del Reglamento de Tráfico por carreteras serán juzgadas por los tribunales del domicilio del infractor.

Declarando en suspenso, por tres meses, el capítulo XI del Código Notarial y modificando el párrafo tercero del artículo 280 de dicho Código.

M.E.C.D. 2016

DIARIO DE LA MARINA

FUNDADO EN 1832

Dirigido hasta 1919 por D. Nicolás Rivero y Muñiz.

OFICINAS: HABANA, PRADO 103.— NEW YORK: 516 FIFTH AVE.

Editado por la Cía. DIARIO DE LA MARINA, (S. A.) cuyo programa consiste: en la defensa de los intereses generales y permanentes de la Nación cubana, de los especiales de la Colonia española establecida en la misma y de la unión y armonía entre los diversos elementos que conviven en el país».
—Art. 1o. de los Estatutos.

TELEFONOS DEL DIARIO

Dirección	A-4151
Redacción	M-7913
Jefe de Redacción	A-2205
Sección de Sports	M-7912
Administrador	M-2522
Anuncios	A-2425
Suscripciones	M-7911
Quejas	A-3735
Anuncios Clasificados	A-2332
Talleres y Correo	M-2092
Agencia del Vedado	F-2612
Agencia de Jesús del Monte	I-1994
Agencia de Marianao	FO-7330

PRECIOS DE SUSCRIPCION AL «DIARIO DE LA MARINA»

Habana y Provincias

Mes	$ 1.50
Trimestre	$ 4.20
Semestre	$ 8.00
Año	$ 15.00

Extranjero

Trimestre	$ 5.00
Semestre	$ 9.50
Año	$ 18.00

Edición Dominical: (Para el extranjero solamente).

Semestre	$ 3.00
Año	$ 5.00

La política de Tardieu respecto de las deudas de guerra, reparaciones y reducción de armamentos acogida por Herriot

(Por TIBURCIO CASTAÑEDA)

Las últimas noticias del Programa Político que ha de desarrollar Francia, según los cablegramas de París del 22 del corriente mes, surgen de las conversaciones de Monsieur Edouard Herriot, que se cree será, por lo menos, Ministro de Estado del nuevo Ministerio, o Primer Ministro con el Presidente de la República, Monsieur Albert Lebrun, declaró que habría un pronto acuerdo en los graves prbolemas que Francia tiene que resolver.

Como Jefe del Partido Radical Socialista que aumentó considerablemente el número de sus Diputados en las últimas elecciones, acogió el Programa de Joseph Paul Boncour que tiende a mantener la seguridad nacional, el arbitraje y el desarme, por este orden en que se mencionan.

Respecto de la doctrina del pago de Reparaciones, dice Herriot que ha de tenerse en cuenta la necesidad de mantener la solidaridad de Europa, y no consentir en la ruptura del equilibrio entre créditos y deudas, a expensas del contribuyente francés.

Respecto del proyecto de un Ejército Internacional de la Liga de las Naciones, y que reciba, por tanto órdenes de ésta, él sreviría para hacer grandes reducciones, tanto en los Ejércitos, como en los Armamentos, y que fué desarrollado con gran amplitud por Monsieur Tardieu en el seno de la Liga de Naciones, lo apoyaría decididamente Herriot, siempre que merezca la aprobación de las Naciones representadas en la Liga.

Cree Herriot que sí se llegará a la aprobación de ese Ejército Internacional para evitar las guerras.

El Presidente Lebrun, acompañado de Monsieur Herriot, recibieron el día 19 del corriente mes al Cuerpo Diplomático y le dijeron que tenían un vehemente deseo de llegar al arreglo de serios problemas, cuya solución es de importancia vital para la humanidad, siendo necesario, a ese fin, desplegar la mayor actividad y cooperación.

Mientras así pensaban los políticos de Francia, seguía creyendo Alemania que el rechazarse en la Liga de Naciones sus propósitos radicales de desarme era un plan preconcebido, porque la Comisión de Aviación Militar de la Liga de Naciones había rechazado la proposición hecha por Alemania de prohibir toda aviación militar.

Algunos periódicos alemanes, y entre ellos, el «Vorwaerts», que es el más importante entre los del credo socialista, acusan a los Comisionados alemanes que forman parte de la Liga de Naciones, de tratar de discutir el Tratado de Versalles en el seno de la Liga de Naciones.

Ese mismo periódico socialista, dice que el rechazar la proposición alemana no quiere significar un voto contra la exclusión de una fórmula política. Ese periódico, «Vorwaerts», aboga por la inclusión de la aviación civil en los convenios sobre el desarme, porque todos los aeroplaons de **usos civiles** pueden ser empleados en las guerras aéreas.

El «Correo de la Bolsa», de Berlín, cree que en la Liga de Naciones de Ginebra se ha tratado de dar un golpe contra la Aviación Civil de Alemania.

Ese mismo periódico de Berlín cree que en la Liga de Naciones se trata, por los argumentos que exponen los Delegados de Francia, de reunir una fuerza de agresión contra Alemania.

Y, por último, ese periódico asegura que así piensa el Canciller Bruening, lo cual se hace bien difícil de creer, porque el «Boersenzeitung» es un periódico Nacionalista de la derecha.

Y llegan a encocorarse esos periódicos, entre los cuales figura la «Gaceta de la Cruz», el cual dice que ese debate sobre la Aviación y el Desarme son típicos del método de hostilidad que se despliega contra Alemania y no tienen que esperar nada imparcial sobre el Desarme.

He escrito todo ésto para que se juzgue de la poca equidad con que se producen los periódicos alemanes, toda vez que al estudiar imparcialmente esta difícil cuestión del Desarme, se ha de pensar que Francia no tiene más que un voto en la Liga de Naciones, y si triunfa habrá que atribuirlo a que las demás Naciones de la Liga de Naciones están convencidas de las razones y argumentos expuestos por Francia.

Respecto a los pagos de las Deudas de Guerra y de Reparaciones parece que Monsieur Albert Lebrun, Presidente de la República Francesa y Edouard Herriot, tienen como programa la seguridad nacional, el arbitraje y el desarme por este orden. En cuanto a las Reparaciones se mantendrá la solidaridad europea, en primer lugar; después se tratará de mantener el equilibrio entre las deudas y los gastos, pero no a expensas del conrtibuyente francés.

En cuanto a la reducción de armamentos, Monsieur Herriot la aceptará si la Liga aprueba el plan francés de la creación de un Ejército Internacional. Francia, en suma, desea que todas las Naciones se asocien para resolver esos difíciles problemas internacionales del desarme y los pagos de deudas de la Gran Guerra.

En cuanto a lo que piensa Italia, hay que decir que el Marqués Fernando del Carretto, dijo en el Senado, el 19 del corriente, que era prudente continuar el aumento de los armamentos; y eso lo dijo, estando presente el Ministro de Marina, añadiendo que la actitud de Francia en el Programa Naval presentado en su Congreso, hace creer a Italia que la reducción de armamentos ha de chocar con fuertes obstáculos.

Italia desea, añadió ese Senador, y así lo reconocen todas las Naciones, dijo, llegar a una solución que sea aceptada por todas las Naciones, porque no puede pensarse en un fracaso de la Conferencia del Desarme de Ginebra, sin que él sea como ruido estridente de un aumento en los armamentos de todas las Naciones.

Respecto del pago de las deudas de la Gran Guerra, ese asunto es de tales dificultades que lo más que se puede esperar, es una buena disposición de los Estados Unidos a una nueva prórroga del «Año de Hoover», porque todos sabemos que no ha mejorado ni en una tide la posición monetaria de las Naciones deudoras.

Y sin embargo, en otros aspectos ha recabado la Liga de Naciones un brillante triunfo, cual es dar la independencia del Irak, o sea, la antigua Mesopotamia, en cuya ciudad principal, hoy capital, Bagdad, se fueron a refugiar los moros de Granada, cuando los arrojara de allí la Gran Reina Isabel la Católica al tomar esa maravillosa ciudad, llevando esos árabes españoles la superioridad y la perfección del estilo granadino de sus mezquitas y edificios particulares.

Solo le faltan pequeños detalles protocolarios al Irak para que esa antigua Babilonia ingrese en Septiembre en la Liga de Naciones.

Ya Inglaterra, por un Tratado celebrado con el Irak en 1927, reconoció su independencia, la que fué aplaudida por la Liga de Naciones, a condición de que el Irak, para su propia protección, forme parte de la Liga de Naciones de Ginebra.

INFORMACION POLITICA

PROGRAMA DE LOS CULTOS QUE SE ANUNCIAN PARA MAÑANA EN DIVERSOS TEMPLOS DE ESTA CAPITAL

En la iglesia de Reina.

A las ocho a. m. Santo Rosario, Comunión general, Misa cantada por la Congregación de Hijas de María, sermón por el R. P. Antonio López de Santa Anna, S. J.

La parte musical, bajo la dirección de la señorita María Luisa Peón, será interpretada por el Coro de las Hijas de María.

Con la Congregación de Hijas de María cumplirán con la Comunión mensual de mayo, los congregantes del Purísimo Corazón de María, los cuales deberán asistir con su medalla.

Después de esta función, homenaje a la Virgen María en el mes de las flores, los congregantes del Purísimo Corazón de María celebrarán la junta mensual en el lugar de costumbre.

Novena al Corazón de Jesús.

En la capilla de las Escuelas Pías de la Habana, novena al Corazón de Jesús, a las ocho y media de la mañana por el Apostolado de la Oración de la Parroquia de Monserrate.

Invita la Camarera señorita Gracia de la Cámara.

En San Nicolás de Bari.

Solemnes cultos a San Judas Tadeo.

Por la mañana a las ocho.

Por la tarde a las cinco.

En la iglesia de las Escuelas Pías de Guanabacoa.

A las ocho y media de la mañana solemne novenario a Nuestra Señora del Sagrado Corazón.

Mes de María.

En todos los templos, el Mes de María, cantándose la Salve por ser sábado.

A San Judas Tadeo.

En la Parroquia de Bauta, en Hoyo Colorado, solemnes cultos a San Judas Tadeo.

Por la mañana a las ocho y media.

Jor la tarde a las cinco y cuarto.

Puede visitarse esta iglesia de siete a. m. a ocho p. m.

El Jubileo Circular.

En la Catedral, el Jubileo Circular.

La Misa del Sacramento, a las nueve de la mañana.

La reserva a las cinco p. m.

La Fiesta Eucarística de los Pajes de Jesús Sacramentado.

Tres mil niños Pajes de Jesús Sacramentado celebrarán el sábado 28 del actual, a las nueve de la mañana, en la Santa Iglesia Catedral, la Fiesta del Santísimo Corpus Christi, la cual dedican al Excmo. y Rvdmo. señor Arzobispo de la Archidiócesis, monseñor Manuel Ruiz, en sus próximas bodas de plata de su consagración episcopal.

Monseñor Eustasio Fernández, director diocesano de los Pajes, invita a los fieles a esta solemnidad eucarística, en la cual predicará Monseñor Ruiz y oficiará el M. I. señor Deán, doctor Alberto Méndez.

El Corpus Christi en el Carmen.

El domingo 29 celebrará la Venerable Comunidad de Padres Carmelitas la festividad del Santísimo Corpus Christi.

A las siete y media a. m. la Misa de Comunión general para la V. O. Tercera del Carmen y demás Asociaciones piadosas de esta iglesia.

La procesión del Santísimo Sacramento a las cinco y media de la tarde.

Padre Celestino Rivero.

Ha ingresado gravemente enfermo, en el pabellón «Prado», de la quinta «Covadonga», el párroco del Espíritu Santo, R. P. Celestino Rivero y Muñiz.

Hacemos votos por su restablecimiento.

Por su salud se aplicó la Vigilia del Santísimo Corpus Christi.

Padre Pedro Hufnangel O. S. A.

El sábado 28 del actual embarca rumbo a Filadelfia (Estados Unidos) para concurrir al Capítulo que en junio celebra la Provincia «Santo Tomás de Vilanova», de la Orden de San Agustín, que abarca el territorio de los Estados Unidos de Norteamérica, el R. P. Fray Pedro Hufnangel, Superior de los Padres Agustinos de la Parroquia del Santo Cristo.

Durante su ausencia ejercerá el cargo de Superior el R. P. O-Maly, O. S. A.

El señor Arzobispo de la Archidiócesis, monseñor Manuel Ruiz, se ha servido nombrar párroco para sustituirle al teniente cura, R. P. Fray Jesús Fernández, O. S. A.

Saludamos a los nuevos Superiores de la iglesia parroquial del Santo Cristo y deseamos al P. Hufnangel O. F. M. un próspero viaje y feliz retorno.

Una gran Asamblea.

Se recuerda a los Celadores y socios del Apostolado de la Oración la asistencia a la Asamblea general del Apostolado de la Oración, debiendo llevar puesto el distintivo.

La Asamblea se llevará a efecto el domingo 29 a las tres de la tarde, en el salón capilla de la Anunciata, sita en su casa social, Estrella 152.

A San Hilarión, Abad.

En la Parroquia de Guanajay, solemne función el domingo 29 a las nueve y media a su Patrono San Hilarión, Abad, con el plausible motivo de empezarse la devoción de los «21 domingos» en su honor.

Predica monseñor Manuel Arteaga.

Después de la Misa, procesión por el atrio del templo. A las cinco y cuarto de la tarde se repite el piadoso ejercicio de los **21 domingos.**

UN CATOLICO.

BIBLIOGRAFIA

«La crisis actual». Folleto de 40 páginas, por G. S. Cos y Acevedo.

Hemos recibido un folleto en el cual el señor G. S. Cos y Acevedo—de abundante y diversa bibliografía—presenta un estudio sobre la Crisis Actual, orígenes y efectos.

El señor Cos y Acevedo es un escritor de lucha, que se esfuerza en reformar sistemas y preceptos de vida, para hacer ésta más cómoda y feliz.

"LIGA PIADOSA EN FAVOR DE LAS ALMAS DEL PURGATORIO"

Esta Asociación se ha fundado para aumentar los sufragios por los difuntos, facilitando el medio de ofrecerles Misas y limonas, al igual que se ofrendan flores.

Si usted comparte esta idea, cuando necesite utilizar a esta Asociación, llame al teléfono: FO-1418, donde tomarán su orden. «La Liga Piadosa» le dará inmediato cumplimiento, enviando a donde se encuentre el fallecido una tarjeta en la que irán especificados el número y clase de sufragios que usted dedica. Esta tarjeta se expondrá en un mueble adecuado y en lugar visible mientras el cadáver permanezca en la cámara mortuoria.

En Junta celebrada por la Directiva de esta Asociación, el miércoles 5 de mayo de 1932, en la residencia de su Director, Monseñor Manuel Arteaga, se tomaron los siguientes acuerdos para los socios y los que no siendo socios requieran los servicios de esta Institución:

Suprimir la cuota de entrada de $2.00, dejando solamente la cuota mensual de $0.50.

SUS ORDENES DE MISAS Y LIMOSNAS, SERAN ATENDIDAS EN LA SIGUIENTE FORMA:

Todas las misas que ordenen, se celebrarán en las Iglesias que señalen: y las limosnas se entregarán a los pobres o Asilos que designen.

NO SIENDO SOCIOS

Deberán abonar una cuota especial de $0.50, por una orden de $1.00 a $10.00; y $1.00, por una orden de más de $10.00.

SU ORDENES DE MISAS Y LIMOSNAS, SERAN ATENDIDAS EN LA SIGUIENTE FORMA:

Si es una sola misa, se celebrará en la Iglesia que desee, el que la ofrece.

Si son dos o más misas en números pares, la mitad de ellas se celebrarán en las Iglesias que señalen, y las otras las dispondrá «LA LIGA', avisando anticipadamente tanto a los donantes, como a las familias de las personas fallecidas, la iglesia, día y hora en que dichas misas se celebren.

Si las misas son en números nones, la mitad más una se celebrarán en las Iglesias señaladas por los donantes; las otras se mandarán a decir donde disponga «LA LIGA», avisando siempre anticipadamente a los interesados.

Las LIMOSNAS ofrecidas se entregarán la mitad a los pobres o Asilos recomendados por los donantes; y la otra mitad quedará a disposición de esta ASOCIACION.

Las misas de los socios o no socios que señalen Iglesia determinada, se entregarán al señor Arzobispo de La Habana, para celebrarlas en Iglesias pobres del campo.

Cuando se fundó esta ASOCIACION, cierto número de señoras y señoritas pertenecientes a la misma, tomaron el acuerdo de llevar personalmente las limosnas y misas a su destino y cumplieron por algún tiempo con tan hermosa labor. Pero luego se vió la necesidad que había de una persona que pudiera ocuparse fijamente de esta tarea y se nombró al Padre Manuel García del Amo, quien lleva las misas a las Iglesias señaladas; y junto con las limosnas, los auxilios espirituales tan necesarios en esos pobres hogares.

En vista del trabajo que ocasionan los avisos y órdenes, «LA LIGA' se ha visto obligada a contar con quienes puedan desempeñar esta labor puntualmente y esto ha aumentado los gastos de la misma. Y dándonos cuenta de la situación económica actual, hemos tomado estos acuerdos, para no aumentar las cuotas a los que con tanto interés nos ayudan en esta obra piadosa y hacer todo lo posible para que la ASOCIACION siga adelante con el auxilio de esas limosnas.

Toda información que desee, puede solicitarla al teléfono FO-1418, Quinta esquina a 6, Reparto Miramar.

Director: **Monseñor Manuel Arteaga**; Presidenta: **La Condesa de Fuena Vista**; Tesorera: **Gracia de la Cámara**; Secretaria: **Estrella López Clausso**; Vicetesorera: **Herminia López Clausso.**

Los Excelentísimos e Ilustrísimos señor Delegado Apostólico y Arzobispo de La Habana, conceden 100 días de indulgencia, por inscribirse en esta Asociación y por cada misa que se oiga en sufragio de las Almas del Purgatorio. I-C

UN TRIDUO SOLEMNE A LA SANTISIMA VIRGEN MADRE DEL AMOR HERMOSO

En la parroquia del Carmen, la Asociación del Amor Hermoso, celebrará los días 29, 30 y 31, solemne Triduo a la Virgen María.

Los tres días.— Por la mañana, a las 9, misa solemne. Por la tarde, a las 5 y 30 sermón y cánticos.

El 31, después de los cultos de la tarde, procesión con la imagen de la Virgen.

Oradores del Triduo: Día 29, el P. Teófilo; día 30, el P. Teodosio; día 31, por la mañana, P. José Vicente, y por la tarde, el P. José María.

GRAN FIESTA EUCARISTICA EN LA S. I. M. CATEDRAL

La será sin duda de ningún género, la fiesta eucarística del Corpus Christi, que los Pajes del Santísimo Sacramento celebrarán en la Santa Metropolitana Iglesia Catedral de la Habana, el sábado 28 del actual a las nueve de la mañana.

Predicará monseñor Ruiz, arzobispo de la Habana.

El director de los Pajes, monseñor Eustasio Fernández encarece la asistencia e invita a las Asociaciones Eucarísticas.

CORONACION DE LA SANTISIMA VIRGEN

Después de la procesión del día 31, un grupo de niñas de la Catequesis Parroquial realizará con toda solemnidad la Coronación de la imagen de la Virgen Santísima.

LA REVANCHA

Una colección de escritos interesantísimos por JOSE HERNANDEZ GUZMAN

Hermosa colección de escritos periodísticos, todos ellos inéditos, sobre temas interesantísimos, ya de política, ya literarios, ya de sociología, expuestos con habilidad, maestría y donaire. Es un libro apropiado para los ratos desocupados, ya que los temas son cortos y todo el mundo hallará en él ideas de interés sobre temas de palpitante actualidad.

Precio del ejemplar en 4o. con 480 páginas, rústica .... $ 1.50

EL ESTILO RENACIMIENTO ESPAÑOL

Los más modernos y acabados modelos de estilo Renacimiento Español, hoy tan en boga, en todas las ramas de arte, como **Mobiliario, Cerámica y Vidrieras, Hierros Forjados, Techos Artesonados y Puertas Labradas, Orfebrería, Platería y Esmaltes, Bordados, Tejidos y Cuero Repujado, Interiores de toda clase, Altares, Retablos y Púlpitos, Arquitectura, Patios, Zaguanes y Jardines, etc.**

Además de las magníficas láminas que ilustran la obra, tiene explicación detallada y útil para el ingeniero y el artesano.

Precio del ejemplar, en 4o. mayor encuadernado en tapas ($16.) $12.00.

Esta obra se vende también por fascículos sueltos, cada uno de los cuales contiene una materia completa. Precio de cada uno ($1.40) $1.05.

AUMENTO DE LA CAPACIDAD INTELECTUAL por ARNOLD HAHN

Métodos científicos modernos para el desarrollo de la capacidad intelectual, puestos en práctica por la pedagogía moderna. Esta obra, ha alcanzado un resonante éxito en Alemania.

Precia del ejemplar en 8o. mayor a la rústica ($1.20), $0.90.

OBRAS POETICAS COMPLETAS DE RUBEN DARIO

Edición completa, ordenada y prologada por Alberto Ghiraldo, que contiene reunidas en un solo volumen de 1.264 páginas todas las poesías que DARIO escribió y que están diseminadas en una treintena de tomos de diversas ediciones.

Este volumen está impreso elegantemente en papel BIBLIA, con cantos dorados y encuadernados en piel flexible.

Prcio del ejemplar ($5.00) $3.75.

LA PERSONALIDAD POLITICA DE JOSE ANTONIO SACO Por FRANCISCO J. PONTE DOMINGUEZ

Estudio histórico, documentado, acerca de la vida y la labor política de José Antonio Saco, examinando así mismo la época en que vivió y las circunstancias en que desenvolvió su acción. Esta obra, notable en su género fué laureada con el Primer Premio en el Concurso Público convocado por la Sociedad Económica de Amigos del País de la Habana el año 1929 y está prologada por D. Rafael Montoro.

Precio del ejemplar en 4o. a la rústica $2.00.

PREVENCION Y REMEDIOS CONTRA LAS ENFERMEDADES AVICOLAS Por los Drs. E. Villegas Arango y R. Pérez del Cerro.

Obra escrita para los avicultores, con el fin de orientarlos hacia el éxito en los momentos de peligros de enfermedades y para el mejor desenvolvimiento de sus granjas. El libro contiene los medios más modernos y prácticos para prevenir y curar todas las enfermedades de las aves, con indicaciones higiénicas y curativas en todos los casos.

Precio del ejemplar, en 8o. a la rústica ($1.20) $0.90.

LA MODERNA POESIA

Obispo 135. — Apartado 605.— Teléfono A-1171.— Habana.

CERVANTES

Galiano 62.— Apartado 1115.— Teléfono A-4958.— Habana.

EDICTO

DR. CARLOS M. DE LA TORRE Y GONZALEZ LLORENTE, Juez de Primera Instancia de Almendares, del Partido Judicial de La Habana.

En el expediente formado para tratar de la expropiación de un terreno compuesto de 26.37 metros por 19.40 y 7.80 respectivamente con una superficie de 262.12 metros cuadrados, situado por el frente con la calle G., por el fondo con la propia finca, por la derecha con la calle Tercera y por la izquierda con terrenos de los señores N. Gelats y Compañía, que promueve el Estado Cubano por los casos señalados en los incisos A. y B., del Artículo Primero de las Instrucciones para aplicación del decreto número 595 de fecha 22 de mayo de 1907; y cuyo terreno se dice ser de la propiedad de los seores Leonor o Eleonor Navarrete, Marta Sierra, Ingeniero José C. Pagliery, y doctores José Macía y Armando Rosales; se convoca a estos referidos señores y a todas aquellas personas que se crean con algún interés en el asunto para que puedan comparecer a la Junta que determina la Ley, que tendrá efecto a las 10 de la mañana del día 14 de Junio entrante, haciéndoles saber que antes de quedar autorizados para tomar parte en la referida Junta deberán presentar las pruebas de su interés en lo que es motivo de la misma; apercibidas de que si no comparecen les pasará el perjuicio a que hubiere lugar en derecho celebrádose la Junta con las personas que concurran. Y que ésta tendrá lugar en el salón de actos de este Juzzado sito en Paseo de Martí número 15, bajos.

Y para publicar en un periódico de los de mayor circulación de esta Ciudad, publicar en la Gaceta Oficial y fijar en la tablilla de anuncios de este Juzgado se libra el presente por triplicado en La Habana a 16 de Mayo de 1932.

Dr. Carlos M. de la Torre.
Ante mí:
Gómez Giménez Valdés.

Compañía Trasatlántica Española

SERVICIOS DE PASAJE Y CARGA

LINEA NEW YORK, VIGO, CORUÑA, GIJON, SANTANDER Y BILBAO

Habana ..... 14 de Junio

LINEA NEW YORK, CADIZ Y BARCELONA

Marqués de Comillas ..... 4 de Junio

LINEA A VERACRUZ (48 HORAS DE VIAJE)

Habana ..... 5 de Junio

AGENTES GENERALES:

GARCIA & DIAZ LTDA.

PALACIO DE LA LONJA — TELEFONOS M-6911 Y M-6912

COMPAGNIE GENERALE TRASATLANTIQUE

LINEA FRANCESA — FRENCH LINE
VAPORES CORREOS

PROXIMAS SALIDAS

SALIDAS PARA CORUÑA, GIJON, SANTANDER Y SAINT NAZAIRE:

(1) «ESPAGNE» ..... 12 Junio
«MEXIQUE» ..... 11 Julio
«MEXIQUE» ..... 15 Sepb.
«MEXIQUE» ..... 3 Novb.

(1) El vapor «Espagne» tocará Burdeos en vez de Saint Nazaire.

SALIDAS PARA GALVESTON Y VERACRUZ:

«ESPAGNE ..... 27 Mayo
«MEXIQUE' ..... 30 Junio
«MEXIQUE» ..... 3 Sepb.
«MEXIQUE» ..... 22 Octb.

Línea de NEW YORK al HAVRE y PLYMOUTH

En esta Agencia se expiden pasajes para esta línea por los lujosos y rápidos trasatlánticos franceses: «Ile de France», «París», «France», «Champlain», «Lafayette», «De Grasse», etc etc.

Para más informes dirigirse a:

ERNEST GAYE

O-REILLY 9.— APARTADO 1090. TELF. A-1476. — HABANA

Compañía del Pacífico

MALA REAL INGLESA
(THE PACIFIC STEAM NAVIGATION COMPANY)
VAPORES CORREOS INGLESES

A España Francia e Inglaterra

Por el magnífico trasatlántico de 25 mil toneladas.

"Reina del Pacífico"

SALDRA DE LA HABANA EL

30 de MAYO

PARA

Vigo, Coruña, Gijón, Santander, Pellice y Liverpool

¿Sabe Ud. Lo Que Son Estos Vapores? Su servicio y precios inmejorables en todas las categorías.

Primera Segunda y Tercera Clase

Para informes generales reservaciones, fletes, etc.
AGENTES GENERALES
DUSSAQ Co. Lt.
PALACIO DEL CENTRO ASTURIANO
Teléfono: A-6540— Habana.

GRACE LINE INC

Famosas naves "Santa"

El Buque Motor "SANTA MARIA"

Saldrá para

NEW YORK

VIERNES MAYO 27

Pasaje y Carga

Para Informes y Reservaciones

NITRATE AGENCIES

Prado 102 Esq. a Virtudes
Telfs. M-7900-7909. Habana

LLOYD NORTE ALEMAN

PROXIMAS SALIDAS PARA ESPAÑA, FRANCIA, INGLATERRA Y ALEMANIA:

Fecha	Vapor	Puertos de escalas
Junio 4	«Yorck»	Vigo, Coruña, Gijón, Queenstown, Boulogne, Bremen.
Junio 23	«Sierra Ventana»	Coruña, Gijón, Santander, Southampton, Boulogne, Bremen.
Julio 2	«Karlsruhe»	Vigo, Coruña, Gijón, Boulogne, Bremen.

Vaya a Francia, Italia, Suiza, etc. Con la excursión especial que saldrá de la Habana el día 2 de Julio con el vapor «KALSRUHE» de 66 días, a un precio módico, todos los gastos de viaje por mar y por tierra, hoteles, alimentos, etc. comprendidos. Informes detallados Teléfono M-3468.

A. C. FABRICIUS & Co. S. EN C

AGENTES GENERALES

Pasajes Cámara:	Fletes:	Pasajes Tercera:
OBISPO 28	OFICIOS 18	ACOSTA 4
A-3455	M-8082 - M-3951	M-8066

NORTH GERMAN LLOYD

EMPRESA NAVIERA DE CUBA, S. A.

Apartado No. 2490, Dirección Telegráfica: EMPRENAVE.

Claves en uso: A. B. C., 4a. y 5a. Edición Western Unión.

Walkims and Apedix.

SAN PEDRO No. 6.—HABANA.

TELEFONOS: A-6236. Pasajes y Fletes: A-5315. Información General: A-6730. Departamento de Tráfico: A-3963. Almacén.

A5034: Segundo Espigón de Paula; M-2680: Tercer Espigón de Paula.

NOTA.—Las escalas de Por-Au-Price, Aux-Cayes (Haití), San Pedro de Macoris R. D. Aguadilla Mayaguez y Ponce P. R. Kingston, (Jamaica), son eventuales, ésto es, se harán cuando el pasajero o la carga lo amerite.

VAPORES EN SERVICIO: «Presidente Machado», «Baracoa», «Cienfuegos», «Eusebio Coterillo», «Gibara», «Guantánamo», «Habana», «Joaquín Godoy», «Julián Alonso», «La Fe», «Las Villas», «Manzanillo», «Rápido», «Santiago de Cuba» y «Camagüey».

PUERTOS DE ESCALA: COSTA NORTE.—Puerto Tarafa, Nuevitas, Manati, (Victoria de las Tunas), Puerto Padre, (Chaparra), Gibara, (Holguín), (Velasco Bocas), Vita, Banes Nipe, Mayarí, Antilla, Preston, Sagua y Tánamo, (Cayo Mambí), Baracoa, Guantánamo, (Boquerón y El Deseo) y Santiago de Cuba.

COSTA SUR.—Cienfuegos, Casilda, Tunas de Zaza, Santa Cruz del Sur Manopla, Guayabal, Manzanillo, Campechuela, Media Luna, Niquero, Ensenada de Mora y Santiago de Cuba.

COSTA NORTE DE VUELTA ABAJO.—Bahía Honda, Río Berracos, Puerto Esperanza, Santa Lucía, Minas de Matahambre), Río del Medio, Dimas Arroyo de Mantua y La Fe.

REPUBLICA DE HAITI.—Port-Au-Price, Aux Cayes.

REPUBLICA DOMINICANA.—Santo Domingo, San Pedro de Macoris y Puerto Tarafa.

PUERTO RICO.—San Juan, Aguadilla, Mayazuez y Ponce.

JAMAICA.—Kingston.

PROFESIONALES

P-1 Dres. en Medicina

DR. A. VENERO
Vías Urinarias, Impotencia, Sífilis. Curación rápida. Cuota semanal. Diatermia, Ozoterapia, etc. Consultas, de 10 a 12 m., y de 4 a 7 p. m. San Miguel 55, esquina a San Nicolás. Telf. A-9330.

DR. ABELARDO LABRADOR
Consultas gratis, 8 a 12 a. m. Pagas, 3 a 5 p. m. Enfermedades señoras, flujos crónicos, metritis, bronquitis, corazón, riñones, diabetes, reumatismo crónico, enflaquecimiento. Inyecciones Neo-Salvasán. Angeles 3, entre Reina y Estrella. Telf. A-0801. Profs.-1

DR. GONZALO PEDROSO
Cirujano del Hospital de Emergencia. Especialista en vías urinarias. Consultas de 10 a 12 y de 3 a 5. San Lázaro 254.
P 1 18089 18 nov 18

DR. MANUEL LOPEZ PRADES
Graduado Madrid y Habana. 42 años ejerciendo. Enfermedades de la sangre, pecho, señoras y niños. Partos, tratamiento especial curativo de las afecciones genitales de la mujer. Consultas diarias, 9 a 11 y 1 a 5. Gratis, martes y viernes. Amistad 95, altos.

DR. JOSE MANUEL BUSTO
De los Hospitales de New York. Enfermedades de la piel, sangre y secretas. Extirpación de los vellos de la cara, por electrolisis. Tratamiento de la caída del pelo. Consultas, 10 a 12 y 5 a 6 p. m. Empedrado 35. Telfs A-0280 M-9034.

DR. A. G. CASARIEGO
Catedrático de la Facultad de Medicina. Especialista en enfermedades de los Aparatos Urinarios y Genital. (Hombres y mujeres). Consultas, de 2 a 6. Neptuno 125.

DR. FRANCISCO J. DE VELASCO
Corazón, Pulmones, Estómago, Intestinos.

DR. RUBEN DE VELASCO
Corazón, Pulmones, Enfermedades de los niños. Consultas de 12 a 2 y de 1 a 3, días laborables. Horas especiales, previo aviso. Salud 34. Telf. A-5418. Profs.

P-3 Dentistas

DR. VALDES MOLINA, Dentista. Galiano 9. Dentadura, a $10.00; Empaste, $2.00; Corona, $4.00; Puentes, a $4.00, pieza; Extracciones, $1.50. Consultas, de 8 a 7 p. m. Profs.

MAGNESIA SARRÁ
Sabrosa-Espumante-Antiácida
Inmediatamente alivia:
Jaquecas, Mareos, Acedías.
ASEGURE UN DIA FELIZ
Todas las mañanas tome una cucharada.
DROGUERIA SARRÁ
LA MAYOR

FARMACIA Y DROGUERIA TAQUECHEL
DE TURNO LOS VIERNES
Teléfono A-2141
OBISPO 27

FARMACIA DROGUERIA DE "JOHNSON"
DE TURNO LOS LUNES
Obispo No. 30 Telefono A-2129.

LA MAYOR
35 EDIFICIOS
700 EMPLEADOS
SARRA
DROGUERIA
ABIERTA TODOS LOS DIAS
TODA LA NOCHE LOS MARTES
A-8026 A-3641

Farmacias de Turno

VIERNES

HABANA

F. Varela y Salud:	U-8840 U-3832
Escobar y Peñalver	M-5450
J. C. Zenea 230	U-1818
Lamparilla y Villegas	M-5718
Zenea 145	U-7018
Gral. Manuel Suárez y Oquendo	U-6838
Gral. Aguirre y Raimundo Cabrera	M-4040
Avd. Menocal y S. José	U-7074
Pi y Margall 27: A-2141	A-2142
Ave. de la República y F. Andrade	U-6774
Gral. Quintín Banderas y Corrales	M-4686
M. Gómez 2	M-9400
P. Varela y Corrales	M-5427
Máximo Gómez 2	M-9400
San Nicolás 229	M-5223
Finlay y Soledad: U-6729	U-2967
Zenea y Monserrate (M. Gómez):	M-2277 M-4546
Fernandina No. 77	M-5365
Leonor Pérez 85 esquina Ave. de Bélgica	M-4129
Fco. Aguilera 67 esquina S. Nicolás	A-2345
S. Rafael y Campanario	A-3322
Juan Fibla. San Nicolás y Gloria	M-6222

VEDADO

Calle 23 y J	F-6100
Calle 17 entre F y G	F-6222
Calle 2 entre Zapata y 31	F-6002
Calle M y 13	F-6213
Ave. Wilson 111	F-6200
Calle 19 entre 14 y 16	F-6211

VIBORA

10 Octubre 614:	I-7586 I-7242
Pocito y Reyes	X-2351
10 Oct. 801 esq. Paco	I-2666
E. Palma 59	I-7591
S. Mariano y Figueroa	I-4333

J. DEL MONTE Y S. SUAREZ

S. Suárez y Serrano	I-7609
10 Octubre y Rodríguez	X-2744

LUYANO

M. F. de Castro 113	X-3067
M. F. de Castro 48	X-2848
Rosa Enrique 50	X-3939
Amalia García Perlá, Manuel Fernández Castro 130	X-3068

CERRO

Salvador y Bellavista	I-7618
Calzada Cerro 440, letra C	M-4230

NOTA.— Este grupo deberá prestar el servicio público todo el día y la noche de los domingos, fiesta y duelo nacional siguientes: Enero 1; Febrero 7; Marzo 20; Mayo 1 y 20; Junio 12; Julio 24; Septiembre 4; Octubre 16; Noviembre 27.

M.E.C.D. 2016

Walker obtuvo la victoria sobre Paulino por buen margen

DESDE EL BULL PEN

—Carey busca inicialistas.
—Está tras Botomley.
—Y sobre Bud Clancy.

Por G A L I

Boss Max Carey, de los Dodgers de Brooklyn, no desmaya en su afán de fortificar la trouppe de Flatbush para colocarla en disposición de luchar por el pennant de la Liga Nacional.

Boss Max fracasó en su empeño de adquirir los servicios del pitcher Henie Meine que fué una notabilidad en 1931, debido a que los Piratas le exigieron a Babe Phelps, uno de sus ases, pero ahora tiene tendida su vista hacia la inicial y está realizando distintas operaciones que de cristalizar han de fortalecer grandemente la posición.

Carey no está contento con George Kelly. No puede estarlo de ninguna manera. «Smiling» Georges fué una de las más destacadas estrellas de la Liga Nacional en la época en que Mc Graw ganaba campeonatos pero ahora está fuera de clase. Su brazo ha perdido la potencia de otros años y su hitting no se encuentra por ninguna parte. Actualmente sostiene un promedio de 240 en 33 juegos en que ha participado.

Como resultado a ésto Carey está buscando nuevos inicialistas y ya se conocen distintas proposiciones que ha hecho para conseguirlo. Una de éstas proposiciones ha ido a parar a San Luis uno de cuyos teams, los Cardenales tiene dos inicialistas potentes en su squad, Bottomley y Jimmy Collins.

Carey quiere a Bottomley, pero no se sabe si podrá hacerse finalmente de sus servicios por que San Breadon pide mucho a cambio. El Big Boss de los Pájaros Rojos quiere al pitcher Clark y al infielder Mikey Finn y no creo que Max se aventure en la transacción. Bottomley es necesario, pero más aun lo es Lefty Clark.

Si falla la contrata de Bottomley, entonces Carey dirigirá sus pasos al club Jersey City de la Liga Internacional. Allí trabaja Bub Clancy que vistió el uniforme de los White Sox en 1930, y que está jugando brillantemente en ese circuito.

Como Kelly es enemigo de trabajar en la Liga Internacional, Carey se ha buscado al ya veterano Bruce Calwell exestrella de la Universidad de Yale, para enviarlo al Jersey City en pago de los servicios de Clancy, a quien suelen llamar «High pockets» por su prolongada estatura.

Kelly iría entonces a la Liga del Pacífico donde tienen infinidad de partidarios, y donde según él, puede jugar todavía muy buenos desafíos. Estémos a la espectativa. Georges Long Kelly ha fracasado en su proyectado «come back» y está en vísperas de ser sustituído. Su salida del line up será cuestión de poco tiempo. Probablemente estará lejos del circuito antes del 15 de junio....

Don Cornelius McGillicudy, — Connie Mack para ustedes—también está en el Mercado, buscando un pitcher derecho de calibre que pueda ayudar a Earnshaw y Mahaffey. Connie considera bien fortificado su departamento de zurdos con Lefty Grove, Tony Freitas y Rube Walberg, pero parece dispuesto a pagar lo que sea necesario con tal de conseguir un derecho que pueda ganarle consistentemente como Mahaffey y Earnshaw.

La tarea no tiene nada de fácil. ¿Cuántos teams de las Mayores no han demostrado su intención de pagar la cantidad que sea necesaria de poder conseguir un ganador consistente como Earnshaw? Con seguridad que todos y a la cabeza de ellos estarán Giants y Yankees. La intención es vana, sin embargo, por que pitchers como Earnshaw no surgen todos los días, y es muy difícil que puedan hallársele en las menores.

Sam Murphy hablaba el otro día sobre este particular, y aseguraba que Connie Mack está desesperado en ese aspecto. Según él Connie solo espera confirmar su opinión respecto a Freitas—a quien considera una estrella en embrion— para ceder a Walberg en un cambio que produzca buen resultado a la novena.

La idea es ceder a Walber a uno de los clubs de segunda división por un short stop de talla y un pitcher derecho de calibre. Murphy señala a los Red Sox de Boston como la otra novena interesada en la operación, y dice que nada tiene de particular que antes del 15 de junio Danny Mc Fayden o Jack Russell, conjuntamente con el short stop Hal Rhyne, sean miembros del team filadelfiano, mientras Walberg vista el uniforme de los Medias Rojas. La transacción, indiscutiblemente, resultaría interesante para los A-s, pero yo no veo donde puedan beneficiarse los Red Sox en ella. McFayden es tan bueno o mejor que Walberg y Rhyne es uno de los más notables fildeadores del joven circuito.

En una forma u otra, Mack sigue trabajando para conseguir el pitcher derecho que sea, y se sabe que sus scouts se están moviendo con más velocidad que de costumbre a fin de solucionar el problema antes del 15 de junio.

Tony Freitas, la nueva adquisición de Connie Mack se unió ayer a los Atléticos en Boston. Su presencia causó sorpresa en el squad pues aunque los demás jugadores tenían noticias de él, nadie pensó que un hombre tan chiquito pudiese lanzar con tanta velocidad.

Freitas, indiscutiblemente, es un caso raro dentro del base ball grande. Una reproducción exacta del caso de Narciso Picazo en nuestros amateurs. Tiene solo 5 pies, 5 pulgadas de estatura, pero pitchea con tanta o mas velocidad que Lefty Grove.

Distintos comentaristas yankees se han interesado en su especialísimo caso, y han llegado a la conclusión de que sus veloces lanzamientos se deben al enorme grueso de su mano. Freitas no mide gran cosa en estatura pero tiene unas manos propias de un Primo Carnera y de ahí que al pitchear pueda enviar verdaderos disparos sobre el home plate.

Frederick Macke, de 27 años, designado para actuar de coach de track y field en el equipo de la Universidad de Butler.

Frederick, con un hit, venció a los "Giants"

Doce innings lucharon los Dodgers y Gigantes. Hubbel perdió un magnífico juego

POLO GROUNDS, mayo 26. (US) Un single de Johnny Frederick con dos outs en el doudécimo inning, permitió a los Dodgers ganar el primer game de la serie con los Gigantes, 3 por 2.

Con dos strikes cantados, Frederick disparó su single detrás de Terry y Al López anotó desde segunda la carrera del triunfo. Un par de homers de Lefty O-Doul y George Kelly dieron a los Dodgers sus primeras carreras.

Carl Hubbell pitcheó un gran juego por los Gigantes, dejando al enemigo en nueve hits durante doce rounds y ponchando a quince contrarios. William Watson Clark se creció en los momentos difíciles.

Stripp pegó un single a Hubbell en el primer inning y quedó en base. Lindstrom logró lo mismo de Clark en la mitad de los locales y murió robando.

Hogan consiguió un doble con un out en el tercero. Fué un fly fácil que O-Doul perdió en el sol. Critz pegó el primer hit verdadero, un largo single al right y Hogan anotó desde segunda con una buena corrida.

Casi inmediatamente O-Doul empató el score con un homerun, un fly largo dentro de los stands del right field, pegando a la línea de foul.

Kelly, que se había ponchado en su anterior viaje al plate, puso al frente a los Dodgers con su quinto home run del año. Fué el batazo más poderoso visto en Polo Grounds esta temporada, cayendo la bola en la gradería de la izquierda, muy cerca del «bull pen».

Con dos outs en el sexti, Cuccinello disparó un doble sobre tercera y Wright recibió una base intencional, siendo el primer pase de Hubbell. La estrategia falló. López pegó un single al centro, metiendo a Cuccinello en el plate.

Entonces los Gigantes descubrieron que López había bateado fuera de turno y automáticamente fué out. Esto le privó del hit y anuló la carrera de Cuccinello.

Los Gigantes amenazaron en el séptimo, cuando Hogan dió hit con un out. Koenecke corrió por él y llegó a segunda en un sacrifice de Hubbell. Wright atrapó la línea de Critz, completando el tercer out. En el octavo Lindstrom dió un single con un out pero Terry bateó para double play.

Jackson comenzó el noveno con un doble al left center. Quedó en segundo al dar Vergez roller al cuadro, pero entró en home por hit de O-Farrell, pasando el juego a extra-innings.

ANOTACION POR ENTRADAS

Brooklyn	.	000	110	000	000—	3
Gigantes	.	001	000	001	000—	2

KAYE DON FRACASO EN SU EMPEÑO DE ROMPER EL RECORD DE VELOCIDAD

LAGO GORDA, Italia, mayo 26 INS Kaye Don, famoso driver inglés, fracasó hoy en su empeño de imponer un nuevo record mundial de velocidad en botes motores, en las pruebas realizadas en este Lago. El promedio de velocidad alcanzado en las dos millas corridas fué de 109.606 millas por hora, o sea un total de 3 millas y menos por debajo del record.

HA CONSEGUIDO PADDOCK CARNET COMO AMATEUR EN LA U. A. DE A. AMERICANA

LOS ANGELES, Mayo 26 INS.— Sin comentario alguno, la Unión Atlética de Amateurs extendió hoy una tarjeta de asociado a Charley Paddock, considerado una vez uno de los más notables corredores del mundo, la cual le había sido negada, también sin comentario alguno, en el mes de enero.

Mickey Walker se anotó un fácil triunfo sobre Paulino Uzcudun, ganándole 7 de los 10 rounds

Paulino ganó dos episodios y otro fué tablas. Los mejores rounds de Paulino fueron el quinto y sexto. Al final, los golpes de Walker hicieron sangrar profusamente a Paulino

Por SID MERCER

MADISON SQUARE GARDEN, mayo 26. (US).—Si hubiese estado armado con un mallet de escultor y un cincel, Mickey Walker tal vez pudiera haber quitado unas cuantas esquinas más a la rugosa fachada del viejo bizarro de la vasconia ruda, Paulino Uzcudun, durante su pelea de anoche en el Garden. Pero tal y como fué la pelea, el pequeño boxer de Jersey City talló una decisión en las sangrientas facciones del viejo guerrero durante los últimos tres rounds, durante los cuales se efectuó la verdadera pelea.

Tantos puños han rebotado en las graníticas facciones del ex leñador que resulta prácticamente inmune al ataque sobre su cuello, aun cuando su «mapa» varía en cada pelea. Walker dió una ventaja de 27 libras al español y le propinó una buena golpeadura.

Seis rounds necesitó Walker para llegar a su mejor forma de pelea y no fué hasta ese momento en que pudo ver, a través de una cortina rojiza, cómo Paulino le daba una oportunidad para pegarle. Los dos últimos rounds fueron peleados salvajemente, salpicados los dos hombres, desde la cabeza a la cintura, con la sangre que salía de una herida recibida por Paulino sobre su ojo izquierdo.

Con la sangre que le caía por la mejilla en el último round, el viejo bizarro dejó caer sus puños. Walker, tomándole el tiempo con gran precisión a los «rushes» de Paulino, pegó joks de izquierda con efectos mortíferos y usó su derecha en golpes rectos a la vez que bloqueaba las cargas de su contrario. En este último episodio Paulino salió de su «escondite» y se irguió dispuesto a pelear, pero encontró a su contrario dispuesto a cambiar golpes.

Fué una batalla de izquierdas y de cuerpo a cuerpo hasta el séptimo round, con Walker en la delantera todo el tiempo. Ganó siete rounds, dos Paulino y uno fué tablas. La dicisión fué unánime del referee, Willie Lewis, y los jueces Charles Lynch y Eddie Ferrell.

Los muchachos realmente no se tiraron a matar hasta el final del octavo, cuando Walker no escuchó la campana. Mickey había estado retirándose de los clinches de Paulino y pegándole al cuerpo con golpes cortos, mientras se retiraba, seguido por Uzcudun.

Al sonar la campana, Paulino dejó caer las manos, pero Walker le siguió con un fuerte derechazo que pegó al español bajo el ojo izquierdo y le hizo un chichón.

El leñador se lanzó sobre Walker al salir los dos para el noveno round, pero en un momento la sangre comenzó a salir de su ojo izquierdo. Walker se alejó de un clinch, con salpicaduras de sangre en su rostro y por un momento pareció que también le habían herido. Pero era la sangre de Paulino que se había repartido entre los dos para pintarse las cabezas, cuellos y torsos, de un rojo vivo.

El vasco estuvo lanzando sus swings desesperadamente, pero con muy pobre dirección, y Walker los evitaba artísticamente. Paulino en ningún momento pareció estar cerca de la caída, pero tampoco lució así Walker. El décimo fué una repetición del noveno, con Walker alejándose y pegándole a su contrario en el ojo averiado.

La diferencia en peso no fué notable cuando los dos hombres se enfrentaron. Paulino lució muy poco más alto en los primeros rounds, cuando peleó escondido detrás de la cabeza y brazos, como tiene por costumbre.

Walker se protegió con el «infighting» y pegando buenos golpes al estómago del vasco. Ambos se dieron buenos golpes de izquierda en la cabeza, sin señales de haberse causado daños.

Walker entró en el ring haciendo su mejor peso de pelea, 170 libras, mientras Paulino llegaba a 197. Ambos comenzaron lentamente, con Walker patinando en los rounds segundo, tercero y cuarto.

Los mejores rounds de Paulino fueron el quinto y sexto. Tuvo a Mickey cubriéndose en el quinto y le golpeó fuertemente en el sexto, a las costillas, dándole también un buen golpe de izquierda a la cabeza.

Walker llevó el séptimo con un buen rally y en el último momento dobló a su contrario con golpes al estómago y costillas.

Unos 7,000 fanáticos presenciaron la pelea y difícilmente se llegaron a recaudar $20,000.

FOXX BATEO SU DECIMO QUINTO HOMER DEL AÑO

Y con el selló la derrota de Durham, pitcher de los Red Sox. Bishop bateó otro

FENWAY PARK, Boston, mayo 26. (US.)—En un juego reducido a seis innings por un terrible aguacero, trueoos y relámpagos, el Filadelfia americano venció a los Red Sox de Boston, 7 por 1, esta tarde.

Max Bishop, actuando como «lead off man», de los Atléticos, recibió a Ed Durham con un home run en su primera vez al bate. Luego Mickey Cochrane, en el mismo inning, anotó al batear Foxx su décimo quinto home run del año, colocándose de paso a cuatro por delante de Babe Ruth.

Filadelfia	.	.	.	.	.	302	002	000—	7
Boston	.	.	.	.	.	100	000	000—	1

FACIL TRIUNFO DE LOS TIGRES VS. EL CHICAGO

Doce hits y ocho pases, dan la victoria al Detroit. Los Tigres robaron siete bases

DETROIT, mayo 26. (INS.)—Los Tigres vencieron fácilmente a los White Sox, 11 por 2, en el primer juego de un doble header. El segundo match se suspendió por lluvia en el cuarto inning.

El match inicial tuvo varias notas salientes, entre las cuales se destacan el robo de bases por los Tigres. Siete bases robadas se les acreditaron a los Tigres, de las cuales tres correspondieron a Walker. También realizaron un triple robo.

Doce hits a tres pitchers contrarios, unidos a ocho pases libres, hicieron fácil el triunfo para los Tigres.

Tom Birdges lanzó por los ganadores y dejó a los Sox en siete hits. La derrota de hoy rompe la cadena de triunfos de los White Sox que se extendía a cuatro.

Anotación por entradas

Chicago	.	.	.	.	.	-00	000	010—	2
Detroit	.	.	.	.	.	022	030	0ix—	11

CHOCOLATE LE GANO A STEVE SMITH CON GRAN FACILIDAD LA DECISION

GARFIELD, mayo 26. (US.) Desplegando un estilo invencible Kid Chocolate, campeón junior light weight, se apuntó una fácil victoria por decisión en 10 rounds sobre Steve Smith, de Bridgeport.

El título de Chocolate no se discutía. Chocolate abrió una amplia herida en la nariz de Smith, de la cual manaba abundantemente la sangre.

Chocolate finalizó fresco y sin marcas visibles.

PERDIERON LOS BRAVES EL PRIMER PUESTO, AL DERROTARLOS EL PHILA

FILADELFIA, mayo 26. (INS) Los Braves del Boston perdieron el primer lugar de la Liga Nacional al ser derrotados por los Phillies, 17 por 13, mientras los Cubs descansaban.

Los Phillies destrozaron a cuatro pitchers del Boston, bateándoles 19 hits, mientras los Braves pegaban 20 a cuatro lanzadores quakeros. Doce dobles y cuatro home runs se batearon.

Urbanski, short stop del Boston, fué el leader al bat, con cuatro hits, metiendo cuatro carreras.

Boston	.	.	.	.	.	101	124	400—	13	20	3
Filadelfia	.	.	.	.	.	603	000	05x—	17	19	1

Baterías: Betts, Frankhouse, Cunningham y Hargrave. Collins y V. Davis.

LOS JONRONEROS

Ayer batearon de jonrón los players siguientes:

Bishop, Athletics	. . . . .	1
Johnson, Tigers	. . . . .	1
Foxx, Athletics	. . . . .	1
Hurst, Phillies	. . . . .	1
O-Doul, Dodgers	. . . . .	1
Lee, Phillies	. . . . .	1
Kelly, Dodgers	. . . . .	1
Shires, Braves	. . . . .	1
Hodapp, White Sox	. . . . .	1
Gehrig, Yankees	. . . . .	1
Urbanski, Braves	. . . . .	1

LOS LEADERS

En la Liga Americana

Foxx, Filadelfia	. . . . .	15
Ruth, New York	. . . . .	11
Cochrane, Filadelfia	. . . . .	8
Gehrig, New York	. . . . .	7
Gehringer, Detroit	. . . . .	7
Averill, Cleveland	. . . . .	7
Dickey, New York	. . . . .	6
Simmons, Filadelfia	. . . . .	6

En la Liga Nacional

Collins, San Luis	. . . . .	11
Terry, New York	. . . . .	10
Klein, Filadelfia	. . . . .	3
Schulmerich, Boston	. . . . .	6
Lee, Filadelfia	. . . . .	6
Moore, Chicago	. . . . .	5
Worthington, Boston	. . . . .	5
Koenecke, New York	. . . . .	4
Wright, Brooklyn	. . . . .	4
Wilson, Brooklyn	. . . . .	4
Herman, Cincinnati	. . . . .	4

HEROES EN LOS JUEGOS DE AYER

Lou Gehrig, de los Yankees, bateó un home run con las bases llenas en el sexto inning, ayudando a la derrota del Washington, 5 x 0.

Charley Ruffing, de los Yankees, proporcionó a los Yankees su séptima victoria de nueve escones del año, dejando a los Nats en cinco hits.

Johnny Frederick, de los Dodgers, empujó con un single la carrera decisiva del match Brooklyn-New York en el décimosegundo inning.

Jimmy Foxx, de los Ass, disparó su décimoquinto homer del año.

Habana - Madrid

Programa oficial para la función de hoy a las 8 y 45:

PRIMER PARTIDO: a 30 tantos: Ozquila y Petit Cubota blancos, contra Constante y Echanique azules. A sacar los blancos del cuadro 14 y los azules del 14½.

PRIMERA QUINIELA a 6 tantos: Salvador, Echanique, Zamora, Guillermo, Pastrana y Ozquila. A sacar del cuadro 14.

SEGUNDO PARTIDO a 30 tantos: Emilio y Mina blancos, contra Sarmiento y Guezala azules. A sacar blancos y azules del cuadro 14½.

SEGUNDA QUINIELA a 6 tantos: Cubota, Valenzuela, Montes Mayor, Alí, Buendía Mayor y Azpeitia. A sacar del cuadro 14.

TERCER PARTIDO a 30 tantos: Valenzuela y Azpeitia blancos, contra Alí y Buendía Mayor azules. A sacar blancos y azules del cuadro 14½.

VINES JUEGA HOY CON CRAWFORD EN EL ROUND DE LA ZONA DEL NORTE

FILADELFIA, mayo 26. (US).—Dos campeones de tennis Ellsworth Vines, de Pasadena, Calif., y Jack Crawford de Australia, se enfrentarán mañana en uno de los dos encuentros de singles que se dará aquí como inicio del round final de la zona norteamericana de la Copa Davis según se ha anunciado hoy.

Antes de este match, Francisco X. Shields jugará con Harry Hopmann, de Australia.

Las parejas que han de aparecer en los dobles se anunciarán mañana, después de los partidos de singles.

CONRADO CONDE VENCIO POR K. O. TECNICO EN 5 ROUNDS A JACK RUDKO

FORT HAMILTON, mayo 26. (US). Conrado Conde, pesando 125 libras, se anotó un K. O. técnico en el quinto round de su match a 10, contra Jack Rudko, de 123 libras.

LUCAS FUE VENCIDO POR LOS PIRATAS, POR CAUSA DE ERRORES DE SU TEAM

CINCINNATI, mayo 26. (INS) Los Piratas ganaron la serie íntegra con los Reds del Cinci, al ganar el game final esta tarde, con score de 3 por 2. Red Lucas, que lanzó por los perdedores, sufrió su primera derrota en seis salidas y su segunda del año.

Tres carreras en el segundo inning, dos de las cuales no fueron limpias, pusieron el match en la nevera. Un doble de Lucas en el octavo, comenzó un rally del Cincinnati, que sacó a Bill Harris del box, pero que se quedó corto por una carrera.

Pittsburgh	.	.	030	000	000—	3	6	0
Cincinnati	.	.	000	000	020—	2	9	2

Baterías: Harris y Grace. Lucas y Lombardi.

Resultado de los juegos de ayer

LIGA NACIONAL	LIGA AMERICANA
Brooklyn, 3; New York, 2.	Filadelfia, 7; Boston, 1. (Suspendido por lluvia en el 6o.)
Filadelfia, 17; Boston, 13.	New York, 6; Washington, 0.
Pittsburgh, 3; Cincinnati, 2.	Detroit, 11; Chicago, 2.
	El segundo juego se suspendió por lluvia en el 4o.

ESTADO DE LOS CLUBS

LIGA NACIONAL

	Chi.	Bost	Cinci	Card	Pitts	N. Y.	Brook	Fila	Gan	Ave.
Ch.	x	1	6	5	4	1	3	3	23	639
Bos	2	x	0	2	1	4	7	6	22	629
Cin	6	4	x	1	5	3	0	2	21	512
S. L.	2	1	5	x	4	1	1	3	17	472
Pitts.	1	0	4	7	x	0	3	0	15	455
N. Y.	0	1	2	3	0	x	3	5	14	438
Broo.	1	2	2	1	2	5	x	3	16	432
Fila.	1	4	1	0	2	4	4	x	16	421
Pdos.	13	13	20	19	18	18	21	22	x	

LIGA AMERICANA

	Yank	Was	Det	Fila	Cle	S. L.	Chi.	Bost	Gan	Ave.
N. Y.	x	5	2	5	4	2	1	6	25	735
Was.	5	x	2	6	1	0	2	6	22	611
Det.	0	0	x	2	5	5	6	1	19	559
Fila.	3	2	2	x	2	2	1	7	19	543
Cle.	0	0	2	2	x	6	7	2	19	514
S. L.	0	4	4	0	3	x	4	3	18	483
Ch.	0	1	3	0	3	3	x	3	13	374
Bos.	1	2	0	1	0	1	1	x	6	176
Pdos.	9	14	15	16	18	19	22	28	x	

JUEGOS SEÑALADOS PARA HOY

LIGA NACIONAL	LIGA AMERICANA
Boston en Filadelfia.	Cleveland en San Luis.
Brooklyn en New York.	Chicago en Detroit.
San Luis en Pittsburgh.	New York en Washington.
Cincinnati en Chicago.	

Los resultados de los juegos de las Grandes Ligas, así como todas las noticias de interés en el sector deportivo, podrá usted saberlo por la tarde, sintonizando «El Diario Hablado», por la Estación C M W en el DIARIO DE LA MARINA.

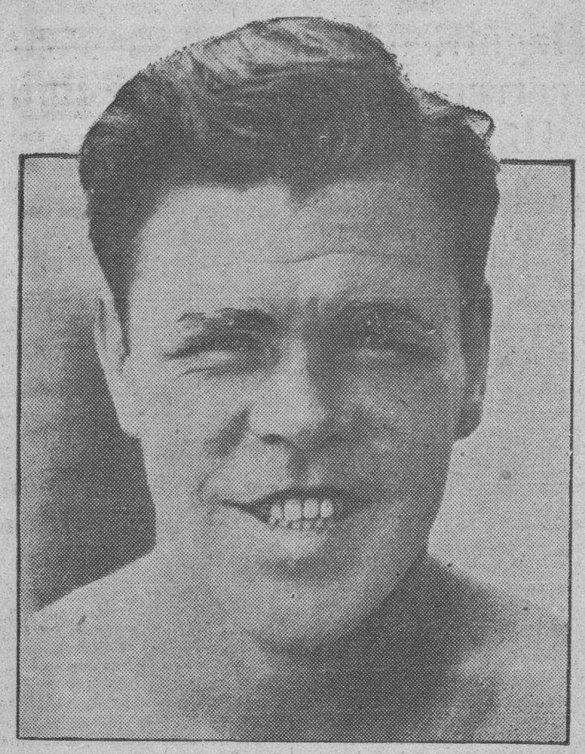

Mickey Walker, joven aspirante a la corona mundial de los pesos completos, que alcanzó ayer un resonante triunfo sobre Paulino Uzcudun, venciéndole decisivamente en 10 rounds. Mickey, sin embargo, no pudo lograr su aspiración de noquear al vasco, por cuya razón Paulino mantiene en alto su record de no haber sido noqueado en su vida.

Tratemos de Algo

Visité ahora mañanas—una nueva visita—en su elegante despacho del Palacio de la Plaza de Armas, al Mayor del Chaleco Blanco, al siempre amable y acogedor señor Tirso Mesa, al que encontré enfrascado en sus múltiples asuntos, que no son pocos ni baladíes, pues en él se aunan y completan dos cargos de la más grande importancia; el de Mayor de la Ciudad y el de Presidente de la Comisión Nacional para fomento del turismo.

Quise saber de labios del señor Mesa cuál era su impresión final de la temporada turística que acaba de pasar, la de invierno por la que tanto se desvivió en hacer que resultara de lo más fructífera para los intereses cubanos. Conste que no hago esta afirmación a humo de pajas, pues he seguido muy de cerca la labor que ha venido deesnvolviendo el Mayor Mesa dentro y fuera de nuestras costas, guardando siempre la forma más discreta para evitar que alrededor suyo se agitaran bombos y platillos.

«Créame usted que me siento un tanto amargado»—me dijo el Mayor—«pues no todas las personas poseen la comprensión necesaria para ver claro en el problema del turismo. Es muy fácil, y más que fácil, cómodo, el prejuzgar las cosas. Hay quien se figura que si no evitamos el «hospedaje flotante» es porque no nos interesa, que de no ser así ya hubiéramos solucionado la manera de hacer que todo pasajero desembarcara al llegar a nuestro puerto hospedándose en un hotel por las horas que el barco que los conduce permaneciera en bahía».

«En esta temporada que acaba de pasar fué mayor que en ninguna otra el «hospedaje flotante», debido a la situación económica que flagela a nuestros vecinos, tan mala o peor que la nuestra e igual a los demás países de este mundo sublunar. Las grandes empresas de los vapores que nos visitaron durante el invierno, prefirieron perder dinero ofreciendo excursiones extraordinariamente baratas a tener amarrados a los muelles sus hermosos trasatlánticos».

«Por solo ochenta y cinco pesos se ofrecieron pasajes de primera clase en excursiones que duraron doce días visitando la Habana, el canal de Panamá y puertos de las Antillas, con todo el confort a bordo y sin necesidad de gastar un centavo en tierra, pues hasta los paseos en automóvil en los lugares donde llegaban, estaban cubiertos por el precio del ticket.... ¡Todo por siete pesos diarios!».

«Las personas de posición intermedia, o menos desahogada, fueron las que se aprovecharon grandemente de estas gangas; empleados que anticiparon sus vacaciones de verano, profesionales pobres, comerciantes de a cuartillo, rentistas de los que apenas les llega la camisa al cuello. Esto es la verdad monda y lironda y lo demás que se diga en contrario es gollería».

«Aquellos ricos señores que acostumbraban a pagar de treinta pesos para arriba cada día de hospedaje, sola y unicamente por la habitación, se mostraron renuentes a salir del «home», dejando que lo hicieran sus empleados subalternos, sus «canchanchanes». Los millonarios y los que como tales se tratan no quisieron hacer ostentación de su dinero, tal vez para evitar que el fisco se fije demasiado en ellos, o bien como una medida previsora de buena economía. El caso es que los verdaderamente ricos, los opulentes, se quedaron en casa».

«El haber hecho pagar un «impuesto de visita» a estos turistas pobres hubiera sido una gran equivocación. En primer término porque no se hubiera hecho efectivo al no admitirlo las compañías de vapores, las que ya de por sí realizaban un enorme sacrificio por no dejar sus barcos inactivos. Lo que sin duda hubiera sucedido al tratar nosotros de llevar a efecto ese impuesto es que los grandes vapores que nos visitaron no lo hubieran hecho; con borrar de su itinerario el puerto de la Habana, estaba terminado el problema».

«¿Qué hubiéramos conseguido con esa medida drástica y fuera de toda lógica? —La respuesta no es difícil de dar. Y no es otra que la siguiente: Habernos privado a estas horas de la buena voluntad de las compañías navieras que tan magnífica ayuda nos prestan una y otra temporada; la de las Compañías de Propagandas de viajes, otro elemento que nos es imprescindible para el mejor éxito de nuestros propósitos; y por último, que muchos millares de norteamericanos, los que estuvieron aquí de pasada, dejarán de ser ardientes propagandistas en la hora presente, de pasar en la Habana, lo que ellos llaman un «good time».

«Pero no hay que desmayar—terminó diciendo el clubman y Mayor de la City, quién esta vez no lucía su clásico chaleco blanco—días mejores vendrán donde todas las ansas justas tendrán su encauzamiento, nunca aquellas que se muestran desbordadas. Si la temporada turística del pasado invierno no ha sido de las mejores, pues no podía serlo por las causas que he enumerado y por otras que es obvio decir, puede que la del verano complete lo que faltó a aquella y sirva además como buen reclame a la próxima. Estoy tratando de convencer a los «Elks», para que celebren su próxima convención en la Habana, que de resultar, tal como lo espero ,serán muchos los miles de turistas que vengan a pasarse diez o más días con nosotros».

Así me habló Tirso Mesa, hombre todo optimismo, hecho como de encargo para el puesto que ocupa al frente de la Comisión Nacional para fomento del turismo. Su juventud, su buen ver, el don de gentes que posee, el más perfecto dominio del idioma inglés, que habla como un millonario del Club de los 400, hacen del «Mayor del chaleco blanco», una personalidad atrayente, pletórica de excelentes iniciativas, cristalizadas ya muchas de ellas y otras que tomarán cuerpo y forma cuando el tiempo les sea llegado.

GUILLERMO PI

LIGA DEL SUR

Resultado de los juegos celebrados ayer:

Chattanooga, 3; Atlanta, 4.
Birmingham, 4; Memphis, 7.
Nashville, 8; Knoxville, 7.

LIGA INTERNACIONAL

El resultado de los matches celebrados ayer en la Liga Internacional fué:

Buffalo, 5; Rochester, 1.
Baltimore, 4; Newark, 3.
Jersey City, 7; Reading, 4.

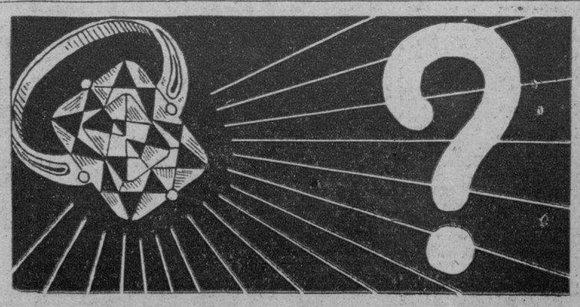

Espuma insuperable, la espuma Williams

"Es cierto", le dirá el comerciante, "que a veces cambian ... pero siempre vuelven por Williams."

La Crema de Afeitar Williams encierra 90 años de experiencia obtenida en su fabricación; merece absoluta confianza. Su rica y húmeda espuma, pronto ablanda la barba, facilitando el corte de la navaja.

Después de afeitarse, la aplicación de unas gotas de Aqua Velva Williams, proporciona una verdadera delicia. Vigoriza el cutis, conservándolo suave y lozano, como queda después de afeitarse con la espumosa Crema Williams.

CREMA DE AFEITAR—AQUA VELVA

Williams

3272

M.E.C.D. 2016

C. Gallego-Olimpia el próximo domingo en match de campeonato

Magnífico programa de siete carreras ofrecerá el "Club Hípico de Cuba" mañana 28

Un buen grupo de ejemplares de dos años, por primera vez cubrirán más de 5 furlongs. En la séptima, otro field muy bueno irá al post. Gran programa el domingo

Atractivo programa de siete justas ha dispuesto el Club Hípico de Cuba para la fiesta de mañana sábado en Oriental Park. Los cuatro primeros turnos se dedican a sprinters y tres últimos a más de la milla.

Maidens de dos años saldrán a cubrir seis furlongs en la apertura, que habrá de congregar nutrido field en la tira ya que para este evento son elegibles San Sixty, Chilly Maid, Chang Club, Check Out, El Polar, Cameo Kirby, Flying Vote, Fern Ormont, Billy McIntyre, Fair Brand, atuloose, Cash Change y Exception. El precio de claim es de $600.

SIGUEN TRES A SEIS FURLONGS

Y luego sucesivamente se decidirán a seis furlongs los episodios segundo, tercero y cuarto que los técnicos de la pista se proponen llenar con el mayor número posible de candidatos, por tratarse de eventos para ejemplares de tres o más años en mayoría. De tres es la división más nutrida que se aloja en la pista.

Dianamede; Teedup; Ugly Mug; Brown Mole; Fast Storm; Melody Miss; Staracece; Black Vim; Real Silk, Meal Money; Infi Shot; Panfrom; Chilonda; Wotta Life; Nnstained; Hamhocks; Pictover; Ima Highone; Smiling Moon, My Madam y Shirley Grey pueden entrar en segunda y cuarta. Para la tercera pue den competir Gradiset; Running Girl, Mexican D. Darhayress, One Alone; Sandals; Bunama, Silver Canopy, Red Likker y De West.

LA SEPTIMA SERA DE MUY BUEN GRUPO

La del cierre a milla y un dieciseisavo para los de cuatro o más años con premio de $250 será discutdia por un buen grupo de probables candidatos como Princees Isabel, Evening Sky, Flo O-Neil, Yumurí, Leah Jane, Magic Carpet; Ray Ruddy, Ma Sun y Al Livingston, todos reconocidos ejemplares de la tra vesía.

Muchos otros elegibles para este evento se alojan en la pista, lo que facilitará el empeño de racing secretary y sus segundos de obtener ocho o más inscripciones.

NUEVOS EJEMPLARES EN ACCION

Solo ligeros chubascos ha dedicado papito Júpiter al predio turfista en el curso de la semana actual, con lo que ha permitido mejoría al piso para que sean vistos en acción en las dos próximas funciones muchos ejemplares que si bien no navegan con éxito sobre la mermelada que imperó en las dos últimas funciones tienen chance de salir airosos en sus pruebas sobre las canchas que los asiduos al bello feudo turfista de Oriental Park conocen por «heavy» o adecuada para pur sang de edad madura y fuertes patas.

PROBABLE DEBUT DE LA CARIBLANCA

Parece probable el debut de la cariblanca Night Tears en la función hípica de mañana o la del domingo próximo, y lo hará probablemente sobre el piso que más le agrada para cubrir los largos tramos de la milla y un dieciseisavo, contra rivales de su talla para que se produzca interesante contienda.

Muchas simpatías cuenta entre los asiduos al hipódromo la ex representante del popular sportsmen Don Carlos de la Paz, y su encuentro con Princee Isabel o My Lasta Honey, Chief,s Warrior, Miracle, Leah Jano y Evening Sky habrá de resultar número de gran atracción en el predio del Club Hípico de Cuba.

LA GRATA FIESTA DOMINICAL

Para la fiesta hípica dominical de cuatro episodios a seis furlongs y tres de largo metraje, figurando entre estas dos a milla y furlong, promete ser de potencial atracción para los fanáticos del pur sang e igualmente caballistas que se disponen a inscribir sus mejores pertenencias con vías a entrar en liberal distribución de premios dispuestos por el Club Hípico de Cuba.

La Asociación de Industriales acordó la celebración de un almuerzo en la casa Club de Oriental Park, para el domingo próximo.

Sándalo Petit

con uroformina

antiséptico de las vías urinarias

alivio seguro y rápido

Gehrig decidió el desafío con un "bambinazo"

Dió lugar un error de Joe Cronin a que pudieran ir a la «goma» Lou en este acto

WASHINGTON, mayo 26 (US.).—Lou Gehrig colocó una de las bolas lanzadas por Al Crowder dentro de las gradas del right field esta tarde, mientras las bases se hallaban llenas de corredores y este batazo arruinó por completo el juego para los Senadores.

Este hit y un pitching de nueve ceros, de Charles Ruffing, dió la victoria en el juego inicial de la serie a los leaders de la Liga.

Fué una suerte para los Yankees que Lou fuera al bate en esta entrada, ya que los bateadores de turno podían haber sido puestos fuera sin chance para Babe y Lou de aparecer en el plate.

Con dos outs en el sexto y nadie en bases, Combs pegó un single al centro, siendo el segundo hit de los Yankees contra Crowder y luego vino el fumble de Joe Cronin sobre un roller de Sewell. Una base a Ruth llenó las almohadillas y mister Gehrig las vació con su poderoso estacazo.

Mientras tanto, Ruffing iba atendiendo a su negocio de propinar a los Senadores un poco de las lechadas que con tanta largueza han dedicado los Yankees este año en su stadium a los clubs del Oeste y al Washington. Esta es la segunda lechada de Ruffing en la temporada y la número 7 del staff de los Yankees.

Ruffing tuvo varias situaciones amenazadoras que ocuparon su atención antes de poder terminar los nueve skuns. Los Senadores le batearon cinco hits en los primeros tres innings y hubo un fumble de Saltzgaver en el tercero. Como resultado, dos players se embasaron en cada inning.

Mientras el Washington amenazaba, los Yankees se mostraron dóciles. Su único hit hasta el sexto fué un triple de Ruth en el primero, pegando la bola en el asta de la bandera a unos diez pies sobre el suelo.

Anotación por entradas

New York	000 004 00—5
Washington	000 000 000—0

Practican con entusiasmo los telefonistas para su serie de basket ball con el team de Camagüey

Balompié

Por FERNANDO DE GALARZA

La tercera jornada de la tercera vuelta del Campeonato Habanero. La contienda en Oriente.

Centro Gallego-Olimpia y Cataluña-Iberia, son los dos partidos de la Serie A., que se anuncian para el domingo en opción al Campeonato Provincial que cubren la tercera jornada de la tercera vuelta.

Casi sin sentir se acercan los finales de la contienda y con excepción hecha del Iberia y del Cataluña, es la realidad, los demás equipos pocas muestran dan de estar en una competición de tanta importancia deportiva.

Irregulares las actuaciones de los otros tres clubs, aún cuando ocupen altos puestos en el escalafón, queremos recordarles que ya estamos como quien dice en la recta final y que las sprintadas son indispensables si se pretende quedar en el lugar que por valía de equipo corresponde.

Y ensalzamos al Iberia y al Cataluña, por ser los dos conjuntos que salen al terreno de juego dispuestos a rifárselo todo siempre, luchando con la mala suerte en ocasiones y en otras con adversidades arbitrales que, reconociendo la buena fe, los desaciertos truncan marchas de partidos que siguen una inclinación determinada.

Esos dos clubs Iberia y Cataluña, se enfrentan el domingo; y con todo el valer del Iberia, que es mucho, tiene en los «noys» uno de los adversarios más difíciles de vencer. no por juego, si no por la forma especial que los catalanes en un campo corto, deben practicar, descomponiendo la más perfecta técnica que se les ofrezca.

Al referirnos la semana pasada al juego Juventud-Cataluña y dar por fáciles ganadores a los asturianos, se nos incomodaron los catalanes y salieron al terreno a demostrar que el enfado tenía su fundamento. Los hechos les dieron la razón y a pesar de la pérdida, el susto que hicieron pasar a sus contrarios se prolongó más allá de los cuarenta minutos de juego.

Las sorpresas de los catalanes nos han puesto sobre aviso y en el partido del domingo dicen que repetirán la faena, confiando en que el señor del silbo no les acarree, involuntariamente, perjuicios.

Kramer, el extremo derecha, que el pasado domingo no pudo alinear, entrará en juego contra el Iberia, y ese puesto que cubierto por Campillo, el domingo pasado, no tuvo el acierto ni las condiciones que se requerían para recoger aquel juego que por rachas hacían los delanteros del Cataluña, tendrá seguramente en ese buen exterior la cooperación que se necesita para alcanzar efectividad.

Un match que se jugará a «arrollones» sin orden ni concierto, pero que presentará las características «sui generis» de las luchas catalanas; una incógnita hasta el final del partido.

Y los puntos hacen falta como «el comer» a los dos equipos.

Gallegos y olimpistas, es otra duda. En los dos matches anteriores han triunfado los galaicos; pero han sido triunfos, sobre todo en el último partido, que contando con tres tantos los del Deportivo, al finalizar la primera parte, aun no tenían ganado el partido si se atendía a la clase de juego que practicaban los dos equipos.

Equipos que juegan noblemente, sus jugadores se confían ante la desaparición del peligro de entradas bruscas o juego violento, y las exhibiciones que ofrecen a los fanáticos es el mayor aliciente para presenciar esta pelea que deja siempre el buen sabor de un fútbol de gran clase correctamente practicado.

A título de información, sin que respondamos de su exactitud, nos dicen que al cuadro galaico se van a llevar algunas modificaciones. Hablan de pasar a Turquito a medio ala izquierdo: pasar a Mc-Leod a interior derecha y Nico formar con Serra el ala izquierda del ataque.

Tanto a Turquito como a Nico lo hemos visto jugar en esas posiciones y francamente nos parece una buena idea esa alineación. El caso está en que Castro regrese de Santiago de Cuba, que por aquellos lugares, futbolísticamente hablando, nada puede hacer, según el acuerdo de la Nacional; su retorno ha sido solicitado en estos días.

Veremos cómo se presentan las cosas; lo indiscutible es que el cuadro galaico necesita en su línea de ataque, ya que el espíritu de algunos de sus jugadores no aparece por ninguna parte, una modificación que lleve al quinteto delantero la efectividad que tan lastimosamente se pierde, en la mayoría de los encuentros, haciendo inútiles las excelentes actuaciones del resto del equipo, aun contando con la deficiencia en las alas de la línea de medios, que por ser conocida tiene el remedio fácil, en los interiores, que saben de antemano cuál es su obligación para guardar la debida compenetración entre las dos líneas media y delantera.

Cuando el entusiasmo existe esa trabazón nace fuertemente y el equipo brinda esos estupendos matches que tanto aplauden los fanáticos.

Que el día 5 de junio termina la tercera vuelta para los galaicos y hay que aprovechar estos dos partidos que faltan, que pueden ser cuatro puntos a sumar si el equipo quiere.

EL CAMPEONATO EN ORIENTE

Están las cosas un poco embrolladas por tierras de Santiago de Cuba; el afán del triunfo excitó a los clubs santiagueros a reforzarse con jugadores de la Habana para los últimos partidos del Campeonato Oriental; pero con esas negociaciones, coincidieron otras de fusión de los dos organismos de esta provincia, afiliándose a la Nacional, y al limitar ésta las pertenencias de jugadores, se vinieron abajo alineaciones e inscripciones en los cuadros de Oriente.

Así se desprende de los acuerdos adoptados en la Asamblea extraordinaria celebrada por la Federación de Oriente a principios de semana, y en el preámbulo que pone el cronista—señor Antonio R. Collazo—a la información, pregunta si habrá o no campeón, contando con el triunfo del Dolores.

Y esa duda la motiva el recurso que podrán presentar ante la Federación alguno de los clubs que alinearon jugadores que no pueden pertenecer a aquel organismo.

Triunfante el Dolores, los federativos aclararán quién es el campeón.

Comenzará la misma el próximo sábado en Camagüey. Interesante justa de hand ball en el Atlético. Maristany, padre, Vuelven Consuegra y Morales? Reunión de la Liga Social. Juegos del campeonato juvenil de basket ball. Otras notas amateurs

(Por Pedro GALIANA)

Los azules del Club Teléfonos siguen preparándose con entusiasmo para la serie de basket ball que iniciarán el próximo sábado, en el floor del Club Atlético de Camagüey, con el team senior de esa entidad. Ayer practicaron en el floor del Asturias y en días anteriores lo han venido haciendo en su home de Carlos III. Lucen en magníficas condiciones, a pesar del largo descanso que han tenido y tenemos la seguridad de que han de ofrecer un duelo de interés a los camagüeyanos.

Los dos primeros games se jugarán en Camagüey, el sábado y domingo próximo. Una semana después el team recibirá la visita de los camagüeyanos y jugarán probablemente en el Ferroviario. Caso de que un quinto game sea necesario, se volverá a jugar en la Habana.

El Teléfonos sale para Camagüey el mismo sábado, en horas de la mañana.

HAND BALL EN EL ATLETICO

Numerosas inscripciones se vienen registrando en el Club Atlético de Cuba para el campeonato de handball que en opción a la copa ofrecida por el Dr. Armando Menocal se ha convocado recientemente entre los asociados del club. Cada cual busca su categoría adecuada y tenemos la seguridad de que al cerrarse las inscripciones hemos de encontrar dos grupos bien nutridos y excelentemente equilibrados.

Existe mucho interés y ese es un síntoma ideal para asegurar que los Tigres han de levantar nuevamente el deporte de cancha entre nosotros.

TED MARISTANY, PADRE

Ted Maristany, uno de los centers más notables que ha presentado la Y.M.C.A. en un floor de basketball, es padre desde el miércoles. Su joven e interesante esposa, la hija del Dr. Wolter del Río, director de nuestro colega «El Mundo», dió a luz una hermosísima niñita que ha de ser orgullo de su bienanventurado hogar.

Damos con inmensa alegría la noticia. Maristany es uno de los atletas más caballerosos que hemos tratado en nuestra carrera periodística, y en la vida privada resulta un amigo y camarada ejemplar. La presencia de tan pequeña infante ha de ser un incentivo más en su vida. Algo que le invitará a luchar con el doble del entusiasmo que lo hace ahora.

Tanto a él como a su joven esposa, la Sra. Amalita del Río de Maristany enviamos nuestra más sincera felicitación.

EL PROFESOR CONSUEGRA

Asegúrase que el Profesor Consuegra reaparecerá en el equipo azul el próximo domingo en calidad de asistant-coach. Nos alegramos infinitamente de la noticia, pero como periodistas y amantes del game desearíamos que no se limitase a las «sidelines» el auxilio del brillante infielder. Nos gustaría verle en el line up del club, donde tanta falta hace y donde indiscutiblemente puede hacer mucho. No hay que olvidar que Jorge es uno de los más notables torpederos de las filas aficionadas ,considerado estrella máxima del baseball en más de cuatro campañas sucesivas.

Otro que debe volver al line up azul es Ricardo Morales, brillante jardinero, y uno de los hombres más rápidos en cubrir la distancia de home a primera. Ricardo ha terminado ya sus ocupaciones tennísticas y parece muy necesario al team azul. Con él, Bernal y Escobar o Salazar el Tennis tendría un trío de outfielders bastante aceptable, y tendría motivos para aspirar a una mejor posición en el campeonato de la Liga Nacional de Amateurs.

LA LIGA SOCIAL

Una importante reunión celebrará el próximo lunes la Liga Social de Amateurs que dirige nuestro particular amigo el doctor Pablo de la Llama. En el «mitin» se hará la proclamación del equipo de la Shell Mex, conquistador del campeonato de base-ball que efectuó la Liga en los hermosos terrenos de la cervecería La Tropical y se tratarán de distintos acuerdos de importancia, entre ellos, la organización de un nuevo campeonato.

El doctor De la Llama tiene muy buenas ideas respecto a este último asunto y creo que una de sus recomendaciones a la Liga será la aprobación de una regla mediante la cual se permitan cuatro jugadores amateurs, de reconocido calibre, en cada team. Además se conocerá la inscripción de distintas entidades que parecen dispuestas a aparecer en el futuro en el circuito social.

Muy interesante ha de resultar la reunión de los sociales. En casa del Doc De la Llama, en H y 13, en el Vedado, el próximo lunes por la tarde. Todos los miembros de la Liga están citados y los periodistas también. A estos últimos se les dará tema para una información de muchísimo interés.

MUCHA INICIATIVA

El Doc. De la Llama tiene muy buenas iniciativas. Este comentarista ha departido con él en distintas ocasiones y sabe que, bien secundado, el «Lee Meadows» del equipo de la Havana Electric podrá organizar un campeonato que entusiasme a todos. Pero, hay que ayudarle en firme, por que de lo contrario no se podría ir muy lejos en la combinación.

CAMPEONATO FEMENINO

El campeonato femenino de basket sigue en suspenso .Y nada podrá hacerse en firme hasta el lunes que vuelvan a reunirse los delegados con los organizadores de la competencia. Se tiene pensada su celebración en sábados y domingos por las tardes, pero todavía no se ha decidido nada sobre el particular. Hasta que no se solucione el asunto del floor no se podrá marcar la fecha de comienzo. Deportivo Asturias y Ferroviario, discuten el honor de servir de escenario a tan brillante competencia.

LOS JUVENILES

Un magnífico acuerdo han adoptado los juveniles que ha venido compitiendo en el campeonato organizado por el Dpeortivo Asturias, y cuyo justa está tocando a su feliz término. En lo sucesivo se jugará exclusivamente por las tardes, los sábados y domingos de cada semana, ofreciéndose tres games cada día.

El primero de estos choques comenzará a las cuatro y media de la tarde, y se castigará con una declaratoria de forfeid al team que no esté en el terreno a su debido tiempo.

Acordados están ya los juegos de esta semana. El sábado tendremos un programita estupendo con el choque de Pepe Antonio y Teléfonos como atracción principal. En el primer turno jugarán Suzarte y Ferreteros, después Teléfonos y Pepe Antonio y por último La Salle con Deportivo Luyanó.

Un trofeo de plata ha sido donado para el team que finalice en segundo lugar y éste será un incentivo más que tendrán los teams para luchar en los pocos juegos que faltan del campeonato.

ESCUELAS PIAS VS. MATANZAS

El juego anunciado de los teams de las Escuelas Pías y Matanzas, en opción a la zona matancera del campeonato juvenil de basket ball, no pudo efectuarse ayer. Una suspensión más que hay que cargarle a la lluvia.

Por acuerdo de los delegados contendientes se jugará el domingo, con el floor de los Caballeros Católicos de Cárdenas como escenario. La serie está dos juegos por uno a favor de los matanceros y si ganan el juego del domingo habrán conquistado el honor de enfrentarse con el equipo de la Presbiteriana de Güines. Si ganan los cardenenses se empatará la serie y el choque decisivo tendrá lugar en la Habana.

Elegantes y populares llenaron anoche el "cuco" frontón Habana-Madrid

En el prólogo que fué arrogante y soberbio, se dió el empate trágico. Lo ganaron Constante y Echanique. Salvador y Zamora perdieron. Muy aburrido el gran estelar

Así como nosotros los populares nos metemos en lo más elegante y menos ripiado que tenemos en el baul, que ya cruje de viejo y de cuasi vacío, para aparecer gente bien en las noches deslumbradoras de los días de gran moda del Habana-Madrid; así las personas elegantes, las gentes bien, sacan los atuendos más modestos, en jamás ripiados, para confundirse con las alborotantes, gentes de bronce, del pueblo en las noches soberanas y aturdidoras de los jueves, de los sábados y de los domingos, los tres días de delirio in tremens tremebundo en el citado frontón.

Y confundidos unos y otras—y otras lindas como los claveles de San Juan el de la cachimba—y juncales como las palmas, llegamos a la Casita, cmopletamos lo del lleno y sin darnos punto de reposo en el grito y en el aplauso, nos sorprendieron los cuatro lampiños, encargados de parlamentar en la primera hora del jueves. Los blancos Salvador y Zamora, contra los azules Constante y Echanique. Los cuales que pensando y ejecutando como sabios y si por si salía salao y catastrófico el gran estelar, salieron peloteando como los prohombres, manteniéndose firmes y altaneros en toda la trayectoria y oyendo aplausos en los muy buenos empates en 1,*4, 5 y en la tremebunda trágica, que nos sacó la tette del quicio de los hombros. Lo ganaron los azules. Boletos a $1.80. Un prólogo muy piramidón. Boletos de la primera quiniela, de Constante, a $6.20, y combinada, de Constante y de Zamora a $20. Que nos aprovechen. Tragamos.

Y con la satisfacción plena de todo el que pasa por la taquilla a cobrar, nos metemos con todo y cráneo—que dicen los mexicanos de México y de su comarca—en el gran estelar, cuya responsabilidad ya estaba salvada por los del primero, que tuvieron un acierto de videntones. Pues don Fenomenal, muy mal, muy feo y muy desigual; más aburrido que un oso de los que duermen todo el invierno. Lo jugaron bien y lo ganaron fácil y de callejón los dos blancos, Vallejo y Gárate, porque los dos azules, Andrés y Labat Menor estuvieron a la altura del barro, después de cuarenta días y cuarenta noches de lluvia. El diluvio de estacazos. Se quedaron en 21. Y van ustedes bien. Boletos a $1.80. Boletos de la segunda quiniela, de Sarmiento, a $3 y combinada de Sarmiento y de Epifanio a $8. Tan chulos como todos los días. Que nos aproveche, porque también le hincamos el diente.

Y encantados de lo cobrante de la vida aplaudimos y asistimos muy favorosamente a la bronca final del jueves, que salieron a pelotear los blancos Valenzuela y Azpeitia y los azules Guillermo y Pepe Mary. Y la gente tirándose como esos mosquitos que vuelan líricos en Batabanó y pican y llegan a la carne a través del sobretodo y del gabán, levantando ronchas como los panes de Matanzas, jugaron otro gran partido. Con empates rudos y bravos en 4; 15; 25; 27 y 28. Y por poquito hay trágica. Lo ganaron los blancos. Boletos a $1.80.

Hoy viernes elegantón.

DON FERNANDO.

"Kid" Calixto vs. C. Fernández en el Miramar

Ramón Molina vs. Luis K. Aguiar en el semifinal. Tres buenos preliminares. Precios módicos

Castor Fernández, el formidable peso ligero asturiano se está preparando como cuando derrotó por knock out a Lou Navarro, para su encuentro estelar del domingo próximo contra Mario Kid Calixto, el invicto «Terremoto Oriental», en el Miramar Garden.

Quiere Castor en este su come back frente a un boxer del calibre de Calixto, demostrarles a los fanáticos su fuerte punch y condiciones, para que se le tenga en cuenta todavía entre los mejores pugilistas de la categoría ligera. El sensacional asturianito que se está entrenando en Miramar, ha lucido notablemente en sus trabajos de guantes con Kid Cuache, por la habilidad con que está desembarcando su mano izquierda y por lo bien que está boxeando ahora.

La pelea va a ser de lo más estupenda

Indiscutiblemente que la pelea entre Castor Fernández y Mario Kid Calixto va a ser de lo más estupenda, pues aunque es cierto que el vencedor de Lou Navarro, de la Pantera de Guanajay y otros muchos se halla en su mejor forma y pudiera dar la sorpresa; también es verdad que el «Terremoto Oriental» se encuentra O. K. y con muchas ganas de pelear con los más toros de su división.

El bout semi final

El programa que ha confeccionado para la noche del domingo en el ring de Miramar, Naranjito Fernández, es inmejorable. En el bout semifinal hará su reaparición después de mucho trabajo para conseguirle contrario el famoso soldado Ramón Molina, que tan grande lució en sus sesiones de training con nuestro campeón mundial Kid Chocolate. Su contrario lo será Luis Kid Aguiar, valiente boxeador de grandes conocimientos y de terrífico punch.

De Molina, que es una verdadera promesa, ha hablado mucho en sus crónicas nuestro querido camarada Pepe Conte.

El resto del programa

El resto del programa estará integrado por magníficos muchachos que siempre se han distinguido por las buenas peleas que han celebrado.

En la tercera pelea serán adversarios Mario Jiménez y Prudencio Arce; Young Uzcudun, el agresivo español ito de la Víbora, se enfrentará en el segundo bout contra Belmonte, notable bantam weight hispano y como aperitivo irá el match entre Joaquín Jorge (El Tigre del Cerro) y Kid Chanpán Sport, boxer de extraordinario coraje.

Todos los fanáticos, podrán presenciar este magno programa, pues a precios verdaderamente populares de cuarenta centavos gradas y $0 las sillas del ring costarán las locamente.

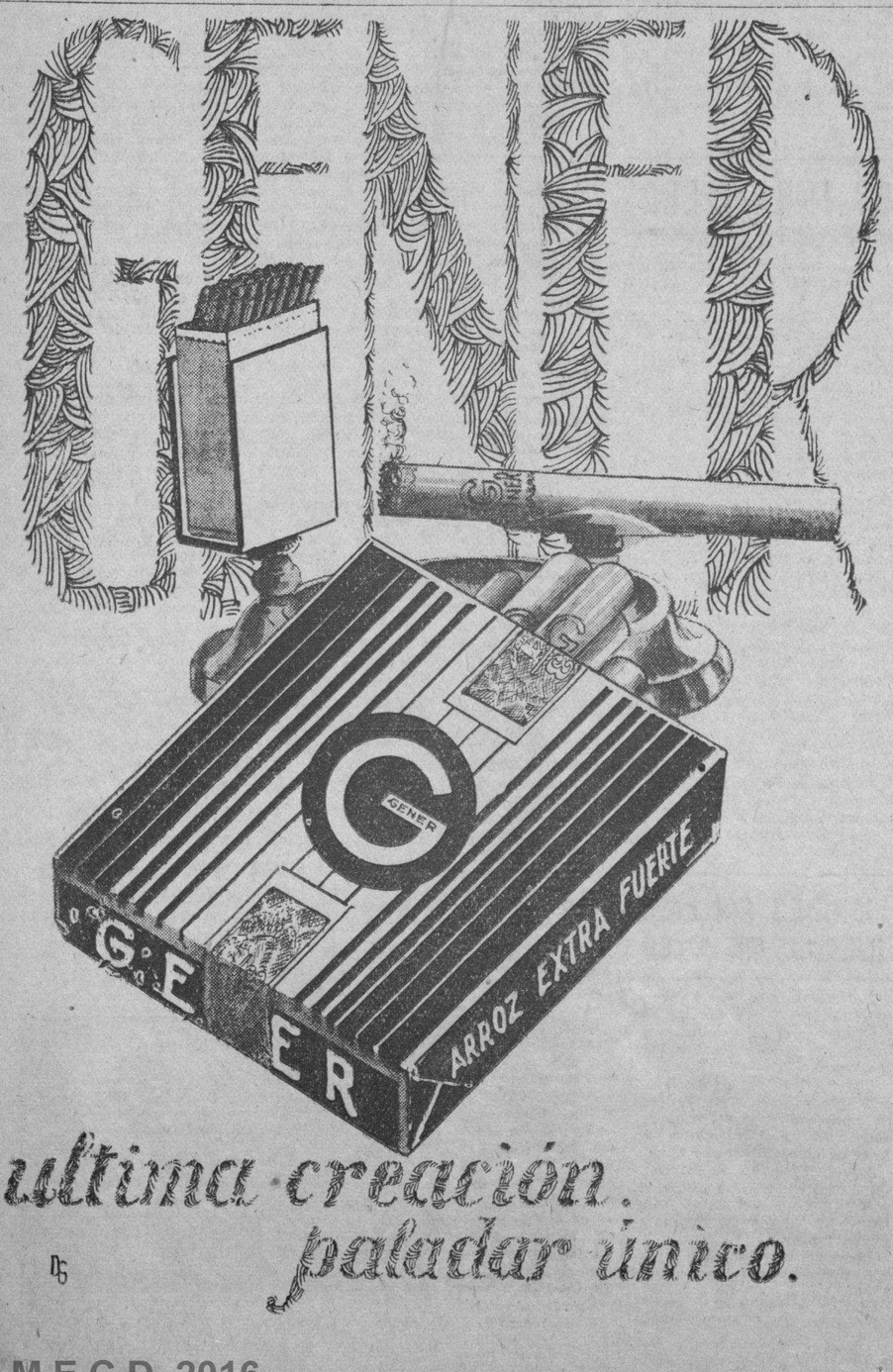

última creación. paladar único.

D5

MILAGROS DEPORTIVOS

Ha sido el héroe más grande que han tenido las Competencias Olímpicas. En el sexto siglo, antes de Cristo, Milo ganó las competencias de luchas en las Olimpíadas y derrotó a cuantos le salieron al paso. Fué campeón durante veinticuatro años! Su hazaña más notable fué llevar a la espalda un toro vivo por toda la pista del Stadium.

M.E.C.D. 2016

Anuncios Clasificados de Ultima Hora

ALQUILERES

Habana

[MO]DERNOS ALTOS, interiores, vis[ta] al mar, Infanta 102-A., esquina [San] Rafael, sala, comedor, 3 cuar[tos,] baño intercalado. Precio situa[ción,] limpieza, luz escalera. Llaves: [bode]ro, encargado. F-6581. A-1

[ALQ]UILO: ALTOS modernos, ven[ti]lados, Peña Pobre 11, pegado [Ha]bana, sala, dos habitaciones, ba[ño] completo, cocina. Siempre agua. [Pre]cio: $28.00. Dueño: F-4677. [Lla]ve, altos, derecha. A-1

[ALQ]UILO: HERMOSOS altos moder[nos] de la esquina Estrella y Arbol [a] media cuadra de Carlos III, com[pues]tos de 4 cuartos y todos los ser[vicios] modernos. Telf. F-6090. La [lla]ve en la bodega. A-1

[SA]N MIGUEL 130, bajos, entre Salud [y] Reina, moderna sala, comedor [cua]tro habitaciones, baño completo, [con] patio y muy fresca. Llaves al [lado] y Galiano 126. A-1

[AG]UIAR 134, ENTRE MURALLA Y SOL

[Alqui]lo un piso compuesto sala, reci[bi]dor, 4 habitaciones amplias, ba[ño] intercalado, agua caliente, timbre [eléc]trico, comedor, cocina gas, pantry, [lava]dero y cuarto criados, con servi[cio] sanitario completo, acera de la [...] Informes: . Barquín y Compa[ñía,] Muralla y Aguiar. Telf. A-7858. A-1

Vedado y Príncipe

[VE]DADO: SE ALQUILA moderna ca[sa,] jardín, portal, sala, saleta, 2 [habi]taciones, baño completo, cocina y [pa]tio. Calle 10 número 321, entre 23 [y 2]5. Telf. U-6724.

[VE]DADO: ALQUILO modernos y frescos bajos. Calle 23 y 2, Viuda López. F-1945. A-2

[VE]DADO, B número 2, entre Terce[ra] y Quinta, alquilo modernos ba[jos,] jardín, portal, cuatro habitacio[nes,] $35; otro, con 7 habitaciones, [...] Espléndidos altos, con terraza [ex]terior e interior, 6 habitaciones. [Bara]tísimos. F-4479. A-2

[SE] ALQUILA la casa calle 14 No. [1]89, entre 19 y 21. 4 cuartos 2 [ba]ños, sala y comedor, portal y jar[dín.] Las llaves en la bodega de la [esq]uina. A-2

CASAS en el Vedado

$18

M y 13

Maine apartments

PORTAL, SALA, RECIBIDOR, TRES HABITACIONES, COMEDOR AL FONDO, BAÑO INTERCALADO, SERVICIOS CRIADOS, ETC.

M-2096

Con mes adelantado

CALLE 21 ENTRE 12 Y 14

Hermosa casa moderna, sala, recibidor, seis habitaciones, dos baños intercalados comedor al fondo, pantry, cocina, garage, dos cuartos criados lavadero en los altos. Magnificamente decorada. [$]100.00

A-9897 INFORMAN M-9871

CALLE 19 No. 252

Entre E y F, altos, con sala, comedor, cinco cuartos dormitorios, baño intercalado y demás comodidades. $45.00

A-9897 INFORMAN M-9871

12 No. 92, ALTOS

Entre 9 y 11, sala, comedor, dos habitaciones, recibidor, cocina y baño, abundante agua . . $30.00

A-9897 INFORMAN M-9871

ALQUILERES

A-3 Cerro y Palatino

LA ROSA 14-A., CASI ESQUINA a Mariano, frente al paradero de Tulipán, casa de construcción moderna, compuesta de portal, sala, comedor, cuatro habitaciones, baño intercalado, cocina y servicio de criados. Alquiler de situación. Informes, en la misma, de 10 a 12 y de 4 a 6. Telf. I-4448 A-3

A-4 Marianao y sus Repartos

CALZADA de Columbia, esquina a 14: frente al Stadium de La Tropical. Recibidor, sala, comedor, tres habitaciones, baño, cuarto criada con servicio, doble línea de tranvías. Precio $45. La llave en el café de los bajos. A-4

A-5 J. del Monte y La Víbora

A $8.00: SE ALQUILAN casitas modernas, en lo más fresco de la Víbora, con dos habitaciones, cocina, patio y ducha, San José número 56, entre Altarriba y Espeleta. F-5762. A-5

ALQUILO: CUARTA número 9, Víbora, sala, saleta, tres habitaciones, baño, cocina, lavadero, patios. Llaves al lado, entre Acosta y Lagueruela. Informes: Cuevas. M-9896. A-5

ALQUILO BARATAS: Marqués de la Torre 27, sala, comedor, tres habitaciones, servicios, patio, azotea; y Pamplona 21-A., sala, comedor, tres habitaciones, cuarto baño, patio, azotea. Llave, bodega. Informes: X-2034. A-6

A-7 Sto. Suárez y Mendoza

SE ALQUILAN: LAS CASAS modernas, Mendoza 4, 6, frente Santos Suárez, cielo raso decorado, portal, sala, dos habitaciones, baño intercalado, comedor al fondo, cocina, patio. Pueden averse, a cualquier hora. A-7

SE ALQUILA: BONITA casa, Flores 49, media cuadra del tranvía. Informes: Telf. I-2774.

A-12 Solicitud de Alquileres

NECESITA FAMILIA: Casa planta baja, Vedado, cerca Línea, 10 habitaciones, dos baños, garage, etc. No más de $70.00. Indiferente sea antigua. Llame: F-2635. A-12

B-4 Habitaciones

DESDE

$8

SOBERBIAS VENTILADAS HABITACIONES

EDIFICIO CARREÑO

MARINA 2.

M-2096
U-4662

B-2 Naves y Locales

TRES MAGNIFICOS locales para comercio se alquilan acabados de reedificar; Neptuno 42, otro Neptuno esquina Amistad y otro Amistad y Neptuno, este último $45, los otros rebajados los alquileres. Informan en el mismo y Galiano 138. B-8

ALMACEN DE TABACO

Lealtad 122, entre Salud y Reina. Se alquila un amplio local, adaptado. Informes, en la misma. Telf. F-1706. B-2

EN $25.00: ALQUILO salón para establecimiento, de esquina, con casita anexa, todo es moderno, cielo raso decorado; tiene portal, Mendoza y Este de la Línea, Santos Suárez. En la misma, informan. B-2

Véase ANUNCIOS de PROFESIONALES en la PAGINA 12.

ALQUILERES

LOCALES

GALIANO 8

Esquina a Trocadero, propio para café, restaurant y billares.

GALIANO 24; 26

Entre Animas y Lagunas, propio para casa de modas, ferretería, etc.

CONSULADO 107

Esquina a San Miguel, propio para café, restaurant y billares, tienda u oficina.

OFICIOS 28

Esquina a Amargura, para almacén, establecimiento y oficina.

SAN IGNACIO 76

Esquina a Teniente Rey, propio para tienda criolla, almacenaje, etc.

HAGA SU PROPOSICION

INFORMAN:
The National City Bank of New York
DEPARTAMENTO DE ADMINISTRACION DE BIENES
A-9897 M-9871

SAN MIGUEL No. 267-269

ESQUINA a Basarrate. Para los últimos días del corriente mes quedará desocupada la primera de estas hermosas naves estándolo ya la segunda. Tienen de superficie cubierta más de 900 metros y están preparadas para garage, almacenes o instalación de cualquier industria. Precio de situación. Las llaves en la No. 267. Informan: F-1269 y A-9619. B-2

B-6 Hoteles

GRAN OPORTUNIDAD

NUEVO HOTEL LUZ

AMARGURA 47 ESQUINA COMPOSTELA

Apartamentos y habitaciones con baño privado, precio reducido.

Matrimonio: . . .	$60	$50	$45	
Una persona . .	$30	$35	$40	$45
Sin comida . . .	$25	$20	$15	

Su dueño al frente dela cocina, elevador día y noche. Haremos el 10 por ciento de descuento

SENSACIONAL OPORTUNIDAD

THE ROYAL PALACE
antiguo ROYAL PALM

Ofrece a sus clientes a precios de situación magníficos cuartos amueblados con luz, teléfono, baño completo.

Véalos pida nuestros precios y quedará complacido.

El Hotel MODERNO

DE DRAGONES y Aguila, siempre fué y será el hotel preferido de las familias estables cubanas y extranjeras. Habitaciones, apartamentos, servicios privados, comida española, criolla. Nosotros no discutimos precio. Háganos una visita. Ofrezca lo que pueda pagar, quedará complacido. No se olvide: Hotel Moderno. B-6

SE SOLICITAN

S-1 Criadas y Criados

SOLICITO: CRIADA española, formal, que sepa trabajar bien y servir mesa, con referencias. Venga después de las 8. Vedado, calle 15 número 380, esquina a 2. S-1

S-12 Solicitudes-Varias

SE SOLICITA un arrendatario para una casa de 37 habitaciones y varios locales de comercio, en lo mejor de la Habana, por embarcarse el dueño. Deben tener referencias. Informes: F-4822 o calle C No. 4 altos entre 5a y 7a., Vedado. S-12

SE OFRECEN

O-1 Criadas y Criados

SE DESEA colocar una joven española para criada o manejadora, o cuartos. Tiene buenas referencias Teléfono: FO-2328. O-1

DESEA COLOCARSE muchacha española, para criada de mano o cocinar, es formal y trabajadora; se coloca para todo; tiene referencias. Llame: Telf. A-7691. O-1

DESEA COLOCARSE una muchacha española, de criada de mano y manejadora, es formal y trabajadora, muy cariñosa con los niños: tiene buenas referencias. Telf. A-1627. O-1

SE OFRECEN

SE DESEAN colocar dos jóvenes españolas, de criadas de mano o manejadoras. Son formales. Tienen referencias si las desean. No les importa ir al campo. Teléfono M-6272. O-1

SE OFRECE MUCHACHA española, sirve perfectamente comedor; otra, sabe coser y cortar, lavar ropa fina; ambas de buena presencia con referencias, y van a repartos. Teléfono: M-7122. O-1

O-2 Cocineras y Cocineros

SE DESEA COLOCAR para cocinar y limpiar, una española formal, sabe cumplir con su obligación; prefiere el Vedado o repartos. Telf. F-2813. O-2

SE OFRECE EXCELENTE cocinera, repostera, de color, joven, limpia, con referencias, va a repartos; otra, cocina bien, ayuda en limpieza o lavar; tienen buenas referencias. Telf. M-7122. O-2

SE DESEA COLOCAR una cocinera, sabe cocinar a las costumbres del país, o al estilo extranjero, entiende un poco de repostería; ayuda un poco a la limpieza. Telf. F-5883. O-2

SE DESEA COLOCAR una señora española, de mediana edad para cocinar y ayudar a la limpieza. Telf. M-5359, Mercaderes 39, bajos. O-2

SE OFRECE una española para cocinera, sabe su obligación. Tiene referencias de las casas donde ha trabajado. Informan: teléfono F-6169. O-2

COCINERO: BUENA repostería y pastelero, sabe las tres cocinas, especialidad cocina criolla, persona limpia, buen carácter, hombre solo, español, joven, buenas referencias. M-4742. Prado 93, habitación 36.

O-5 Jardineros

EXPERTO acreditado jardinero desea colocación para casa particular o finca. Sabe cumplir su obligación. Tiene buenas recomendaciones. Teléfono U-7027. O-5

O-7 Costureras, Modistas y Sombrereras

MODISTA: PERFECTA en corte y costura, en cualquier tema que desee, en combinaciones de señoras. Se ofrece para trabajar en casa particular o en Casa de Modas. Para informes: San Nicolás 82, segundo piso, habitación 3. M-1745. O-7

SE VENDEN

V-1 Casas

EN $2,400.00

Vendo en ese precio dos casas modernas, mampostería, cielo raso decorado, una con portal, sala, dos habitaciones, baño, cocina, patio; la otra igual, pero sin portal, si lo desean puedo dejar algo en hipoteca, a bajo interés; también las vendo por separadas. Situación Este de la Línea, letras A. y C., casi esquina a Mendoza, Santos Suárez, frente al Puente de Hierro. Alberto Cuervo, Obispo 59, altos. M-1537. V-1

V-2 Solares

SE VENDE UN SOLAR: De 900 metros cuadrados, cerca de Ayesterán y Carlos III; otro en el Country Club, en lugar muy fabricado; dos más, Almendares, al lado del Parque Japonés. Precios de ocasión y facilidades. Su dueño: XO-1781. V-2

SE VENDEN dos lindísimas parcelas juntas, que miden 10x12-50 metros en lo mejor de la Víbora, calle Sola, casi esquina a Milagros, en precio de ganga. Informan: F-4822, de 8 a 10 y de 1 a 4. V-2

V-3 Fincas Rústicas

HORROROSA GANGA

Vendo: $7,000.00 lo mejor de la Curva Cantarranas, finca de recreo, rodeada de espléndidas residencias, chalet de mampostería, hermosa arboleda, frente Carretera Central, jardines, etc. Superficie: 40,000 metros. Alberto Cuervo, Obispo 59, altos. Telf. M-1537. V-3

V-4 Establecimientos

SE CEDE UN LOCAL: Con todos sus enseres flamantes, aparte se vende también una máquina contador, (casi nueva). Todo se da barato. Informes: Belascoaín 613, entre Carmen y Figuras. V-4

V-5 Muebles y Prendas

VENDE EL MEJOR

CAFE DE LA HABANA. Negocio fantástico para el comprador. Véame y le explicaré cómo pronto doblará el capital. Informes: Neptuno 26, Yach Club, tienda.

PARTICULAR: VENDO todos los muebles por embarcar, Gervasio 40 (altos). Telf. U-2189. V-5

V-7 Automóviles y Accesorios

BUICK CERRADO, DEL 30

Como nuevo. Pintura de fábrica, siete pasajeros, seis gomas nuevas. Informes: Línea 52. F-1706. V-7

V-12 Objetos-Varios

SE VENDEN: MUY BARATOS artículos de salón de curas, vitrinas auxiliares, mesas atomizadas, con bomba motor, para especialistas de garganta; un buró plano, de caoba, con silla giratoria, librero, etc., etc. Informes: Telf. I-6087. V-12

DINERO E HIPOTECAS

TOMO DINERO HIPOTECA

Sobre casas acabadas de construir, (sin estrenar): tomo hipotecas en partidas de $1,500 $2,000, $3,000. $5,000 y $6,000, al 8 por ciento anual, en los Repartos Sierra, Almendares y Nicanor del Campo, Max Borges, Arquitecto. Telfs. U-4266 U-5580. Ayesterán y Domínguez.

ALQUILERES

A-1 Habana

ALQUILO A $40.00: FRESCOS, ventilados altos, San Rafael 102, sala, saleta, cinco habitaciones, comedor corrido, baño completo. Informes: Aguila 213, peletería. Telf. U-3169. A-1

SE ALQUILAN: LOS BAJOS de Cuba número 23, Habana. Informes: Telf. F-1587. A-1

LINDERO 6, ENTRE LLINAS y Clavel, a una cudra de Belascoaín. Alquilo barata casa, compuesta de sala, comedor, tres habitaciones y servicios sanitarios. Llave, en bodega esquina Clavel. Informes: U-1773 A-1

SE ALQUILAN: LOS BAJOS, Lealtad 79, entre Virtudes y Concordia, sala, saleta, 3 cuartos. Clara y fresca. La llave en la bodega. Informes, Manrique 20, altos. A-8752. A-1

ALQUILO: TERCER PISO, derecha, Amistad 102, sala, recibidor, cuatro cuartos, baño intercalado, comedor, cocina, cuarto y servicio de criados. Informes: Amistad 102, primero, derecha. A-1

ALQUILO, REINA 109

Entre Lealtad y Campanario. Linda casa, sala, tres cuartos grandes, regio baño intercalado, cocina, cuarto, servicio criados, patio, traspatio. Informes, la misma. A-1

SE ALQUILA: CASA MODERNA, sala, comedor, 2 habitaciones, baño intercalado completo y cocina, $25.00. Llaves: San Lázaro número 376, entre Aramburu y Hospital. Telf. U-5858 A-1

GLORIA 11 Y 42, ENTRE Cienfuegos y Cárdenas y esquina Suárez, altos, acabados pintar; el 11, propio matrimonio: 42 propio familia. $22.00 y $26.00. Llaves, 11 bajos. U-1971. A-1

CARLOS III Y M. GONZALEZ

Se alquilan, media cuadra de Carlos III, hermosas casas, perfectamente ventiladas, para el Verano, pues están a la brisa. Están compuestas, de sala, recibidor, 3 grandes cuartos, de 5 metros, por 4 metros, baño lujoso intercalado, comedor al fondo, cuarto y servicio de criados, patio. Alquiler: $40.00 y $45.00. Informes: Teléffono: U-3281. A-1

SE ALQUILA espléndido piso compuesto de sala, saleta, cinco grandes habitaciones, dos baños, comedor, cocina, pantry en Belascoaín 28, altos de la peletería La Americana Informan en la misma, teléfono U-5117.

ALQUILO Crespo No. 20, bajos modernos, recibidor, cuatro habitaciones, baño intercalado, comedor, cocina gas, servicios criados. Puede verse de una a seis. Teléfono X-324. A-1

SE ALQUILA: BELASCOAIN 98, ESQ. NUEVA DEL PILAR

Dos pisos altos, propios para hotel o casa de huéspedes. Acabados de pintar. Todas las habitaciones con balcón a la calle y servicios completos. Hermosa galería. Agua abundante. Entrada independiete. Llaves, informes, tienda de ropa de la esquina. A-1

ESPLENDIDO SEGUNDO PISO

HOY EN 25 PESOS contado, confort, para corta familia. Véalo que le interesa. Aramburo y San José. Trato: A-6359. A-1

CONCORDIA 80, esquina a Escobar. Se alquilan los dos pisos altos, compuestos de sala, comedor, 3 habitaciones, baño intercalado, cocina y servicio de criados. La llave, en los mismos, de 2 a 6 p. m. Telf. A-4395. A-1

ALQUILO: CARLOS III, una casa de esquina, con 553 metros de superficie, bien por separada cada planta o un solo inquilino. Los bajos, en $70.00, y los altos, $80.00. Propia para una Sociedad, Clínica, Casa de Huéspedes o Industria. Informes: I-6584 M-1382. A-1

VIRTUDES 143-E., ALQUILO

Esquina Gervasio, hermoso y amplio segundo, recibidor, sala, 4 habitaciones, comedor, gran baño, cocina de gas, azotea y servicios criados. Informes, en la bodega. A-1

SE ALQUILAN: Las siguientes casas, abiertas de 10 a 12 m. Informes: Telf. X-3504. En $25.00, cada una, Arsenal 50 y 52, cerca de La Estación Terminal, entre Somoruelos y Factoría. La llave: Factoría 76. En $25.00, Factoría 75, cerca de Estación Terminal, entre Arsenal y Misión. La llave: Factoría 76. En $20.00 Factoría 80, cerca de Estación Terminal, entre Esperanza y Arsenal. La llave: Factoría 76. En $50.00, la casa Sol 123, entre Egido y Villegas. En $40.00, los altos de Lamparilla 24, esquina a Cuba, con entrada por esta calle. A-1

ALQUILO: BAJOS Y ALTOS, modernos, Jovellar 39, tres cuartos, sala, recibidor, baño intercalado, comedor, cocina gas, servicios criados. Precio situación. Llave, en la bodega. F-6186. A-1

ALQUILO: FIGURAS 16, altos, sala, comedor, cuatro habitaciones, cocina, baño con bañadera, agua abundante, a dos cuadras Monte. Precio situación. Informes, misma, de 2 y media a 6. A-1

JESUS MARIA 73, $28.00, bajos, sala, saleta, tres cuartos, dos baños, uno intercalado y demás. Reina 82. A-1805. A-1

ALQUILO: CONSULADO 15, altos, media cuadra Prado, sala, comedor, tres habitaciones, baño intercalado, cocina gas y carbón, cuarto, azotea. Informes: Telf. F-4878. A-1

$15.00: CASITA PLANTA ALTA, Indio 54, entre Misión y Gloria, sala y dos cuartos. Allí la llave. F-5113, J. Posse. A-1

LAGUNAS 90, CASA ANTIGUA, sala muy grande, cuatro habitaciones, cocina grande, patio y azotea. F-5113, J. Posse. A-1

ALQUILERES

ALQUILAMOS: Espléndidos pisos, modernos, desde Belascoaín a Hospital, por San Rafael, desde $25.00 a $40.00. También en Luyanó, en Pérez, esquina a Fábrica, $15.00. Ferretería, Belascoaín 71. U-5215. A-1

EN $35.00: ALQUILO MODERNOS altos y bajos, de Oquendo 16-A., entre San Miguel y Neptuno; tienen sala, recibidor, comedor al fondo, cuatro cuartos, tres baño intercalado, completo, baño criados, cocina, despensa, agua abundante, fría y caliente. Informes, en la misma. A-1

ANIMAS 22: UNA CUADRA Prado. Alquilo piso alto, sala, comedor, cuatro habitaciones, baño, etc. Informes, en la misma. Telf. F-4878. A-1

ALQUILO DOS CASITAS independientes, Franco A. y B., sala, cuarto, cocina, baño y patio. Precio, cada una $15.00. Dos fondos. Llaves: Franco y Desagüe. A-1

ALQUILO: DESAGUE 75 (bajos); Franco D., casas modernas, comodidades regular familia, $20.00 alquiler. Dos meses fondo. Llaves: Franco A., casi esquina Desagüe. A-1

SAN LAZARO 122, ENTRE Aguila y Crespo, bonito quinto piso, con terraza al Malecón; en la misma, el principal. Muy baratos. Elevador, a todas horas. Informes, la misma. U-1057 A-1

SE ALQUILAN
CASAS MODERNAS

JOVELLAR 27, entre Aramburu y Hospital, sala, comedor, 2 habitaciones, baño, cocina, $25.00, $30.00.

JOVELLAR 30 y 51, entre Hospital y Espada, sala, comedor, 2 habitaciones, baño, cocina, $15.00.

VAPOR 43, 45 y 47, entre Hospital y Espada, sala, comedor, 2 habitaciones, baño, cocina, $22.00.

CALLE 16, NUMERO 3, entre 9 y 11, En el Vedado, sala, comedor, 2 habitaciones, baño, cocina, cuarto y servicio criados, $17.00 y $25.00.

JOVELLAR 49, entre Espada y Hospital, 2 habitaciones, baño, cocina, con luz, $11.00 y $12.00.

VAPOR 43, ENTRE Espada y Hospital, 2 habitaciones, baño, cocina, con luz, $10.00 y $11.00.

ESPADA 15, ENTRE Jovellar y Vapor, sala, comedor, 2 habitaciones, baño, cocina, $25.00.

SAN LAZARO 388, ENTRE Hospital y Espada, sala, 2 habitaciones, baño y cocina, $18.00.

SAN LAZARO 488, ENTRE Hospital y Espada, sala, 2 habitaciones, baño y cocina, $15.00.

INFORMES: SAN LAZARO 376, ENTRE ARAMBURU Y HOSPITAL. TELF. U-5858.

MERCED 86

Los bajos, se componen de 9 habitaciones, sala, comedor y varios servicios. Informes: M-1882: M-6589.—Acabados de pintar. La llave en los altos. A-1

BARATISIMOS: SE ALQUILAN los altos y bajos de la casa Animas número 139, entre Escobar y Gervasio; tienen sala, comedor, 3 habitaciones, baño, cocina y servicios. Las llaves, en la misma, de 1 y media a 6 p. m. Telf. A-4395. A-1

SAN LAZARO 54, alquilo alto $40, sala, comedor, cuatro cuartos, baño, cuarto y servicio criados. llave al fondo Malecón 12, bajos, teléfonos: M-1660. A-1

SAN RAFAEL 41, D, entre San Nicolás y Manrique $25; alquilo alto, sala, comedor, dos habitaciones y baño. Llave la bodega; teléfono: M-1660. A-1

HABANA 107, altos recibidor, sala, cuatro habitaciones, comedor y servicio de criados. La llave en los bajos. $50. Informan, Obispo 16. A-6420.

SAN RAFAEL 184, altos, esquina Aramburu, recibidor, sala, comedor, tres cuartos, baño completo y cocina. La llave en la Botica. $30. Informan Obispo 16. A-6420.

CONSULADO 14, altos, casi esquina Prado, recibidor, sala, tres habitaciones, comedor, baño completo, cuarto y servicio de criados. La llave enfrente. $40. Informan, Obispo 16 A-6420.

FACTORIA 104, bajos, sala, comedor, dos cuartos, baño completo. La llave en los altos, $18. Informan, Obispo 16. A-6420.

SAN RAFAEL 153 y 165, altos, entre Lucena y Marqués González y Marqués González 6, entre San Rafael y San José, sala, comedor, tres habitaciones, baño. Llaves en la misma, desde $25 a $34. Informan, Obispo 16. A-6420.

TEJADILLO 32, bajos, amplia casa, propia para familia larga o huéspedes. Llaves en los altos. $75. Informes, Obispo 16. A-6420.

PEÑA POBRE 7, entre Habana y Aguiar, sala, comedor, cuatro habitaciones, servicios de criados, llave en la misma $30. Informes, Obispo 16. A-6420.

MANRIQUE 130, bajos, entre Reina y Salud, sala, comedor, cuatro habitaciones, cuarto de criado, baño $40. Llave en los altos. Informes, Obispo 16. A-6420.

SAN NICOLAS 65, altos, sala, comedor, cinco habitaciones y servicios. Llave en los bajos $35. Informes, Obispo 16. A-6420.

SITIOS 61, sala, comedor y ocho habitaciones, patio y servicios, $35. Informes, Obispo 16. A-6420.

MARINA 21, bajos, frente al parque Maceo, sala, comedor y tres cuartos, llave en la misma. $30. Informes, Obispo 16. A-6420 A-1

ALQUILERES

EN $30.00

ALQUILO: San Nicolás 240, esquina Corrales, pegado a Monte; primer piso, acabado de reedificar, expléndido baño, tres cuartos, sala, saleta y demás servicios, la llave en los bajos bodega, informes: teléfono: XO-1561. A-1

SE ALQUILA en $22 pesos, los altos de la casa del Mercado de Tacón No 54, por Dragones, entre Aguila y Galiano, propios para una familia que quiera vivir cómoda con balcón a 2 frentes. Informan en los bajos, tienda La Favorita». A-1

OBRAPIA 65: ALQUILO primer piso alto, sala, saleta, comedor, cuatro habitaciones, baño intercalado, cocina de gas. Precio situación. Informes y llaves, bajos, almacén. Telf. A-3314. A-1

SAN NICOLAS 90, en $35, alquilo alto, sala, comedor, tres habitaciones y baño. La llave en la bodega. Teléfono M-1660. A-1

INDUSTRIA 19, bajos derecha, entre Genios y Refugio, con sala, recibidor, cuatro habitaciones, baño intercalado, comedor, cocina, habitación con servicio de criados. Informan: O-Reilly 39, bajos. Teléfono A-9553, después de las 9 a. m. A-1

ALQUILO: LOS ALTOS de Montoro 31, Ensanche de La Habana, con sala, saleta, cuatro cuartos, baño, comedor, cocina y baño de criados. La llave, en los bajos, izquierda. Informes: F-3045. A-1

REINA 22, bajos, propio para almacén de tabaco, con capacidad para tres mil tercios, alquilo en $120, la llave en la misma teléfono M-1660. A-1

SALUD 146, entre Marqués González y Oquendo $20, cada uno alquilo alto y bajo, con sala, comedor, cuatro habitaciones y servicios la llave en la botica; informan: M-1660. A-1

SE ALQUILA EL PRIMER piso en Reina 103, eesquina a Campanario, compuesto de siete cuartos, sala, saleta, comedor, demás servicios y una espléndida terraza. Informes, los bajos. A-1

SE ALQUILA: BERNAZA 18, primer piso, sala, saleta, 3 hermosas habitaciones grandes, en $30.00; Bernaza 18, tercer piso, sala, saleta, y 3 hermosas habitaciones, en $30.00; y Cárdenas 5, bajos, con 3 hermosas habitaciones, en $30.00. Telf. A-9266 Informes: Zulueta 36-G. A-1

ALQUILO: PISO independiente, casa nueva, Espada, número 9, primera planta, derecha, sala, comedor, cocina gas, baño moderno intercalado, cuatro habitaciones, servicio criados. Llave, azotea. Telf. A-5540, $35.00. A-1

SE ALQUILAN: VAPOR 19, 23 y 25, sala, tres habitaciones, patio y servicios, $22.00, $20.00 y $18.00. Informes: Telf. A-5540. A-1

$34.00: CONCORDIA 179, primero, casi esquina Aramburu, sala, comedor, cinco habitaciones grandes, magnífico punto. Muy fresca. Llaves al lado, en los talleres «La Moda» A-4454 A-1

SE ALQUILA: La moderna casa, San Rafael 117, segundo piso, esquina, compuesta de sala, comedor y dos habitaciones. La llave, en la bodega. Informes: Joyería "El Gallo". A-2738. A-1

VILLEGAS 23, PRIMER piso, sala, saleta, cuatro cuartos, baño intercalado, cocina con calentador, servicio de criados. Informes y llave: F-5869, o en la misma, de 11 a 1. A-1

MONSERRATE Y LAMPARILLA

SE ALQUILA Segundo piso, sala, comedor, 3 cuartos, baño moderno y cocina. Informan: Bar Franco, teléfono M-2211 y M-5019. A-1

CONCORDIA 92, ALTOS, moderna, sala, saleta, 3 habitaciones, baño intercalado, comedor, cuarto y servicio criados, despensa, cocina gas, 45 pesos. Más informes: «La Elegante de Galiano» 64. Telf. A-4546. Muñiz. A-1

PROGRESO 30, BAJOS. Se alquila cerca del Parque Central, sala, comedor, cuatro habitaciones, baño, demás servicios. La llave, en el tren de lavado. Informes: F-4221. A-1

ALQUILO: CADIZ 64, cerca Infanta, dos pisos, fabricación nueva, con sala, recibidor, cuatro habitaciones, baño, servicios, comedor, cocina. Llave: Cádiz y Cruz del Padre, bodega. A-9745. A-1

SAN MIGUEL 308: Alquilo altos, esquina, nuevos, todos los adelantos, cerca Universidad, tranvías parque Aguirre, sala, comedor, 4 cuartos, baño intercalado, servicio criados. Informes: M-4260 I-7211. A-1

CRISTO 31: ALQUILO BARATA, preciosa casa moderna, con sala, comedor, tres cuartos, baño intercalado, cocina de gas, cuarto y servicio criados. Llaves: número 20. Telf. A-0698 A-1

ALQUILO: SALUD 168, entre Oquendo y Soledad, compuesto sala, cuatro habitaciones, baño, cocina y demás servicios. Informes: Belascoaín 48, ferretería «Capitolio».

ALQUILO altos San Miguel 101 esquina Lealtad, sala, comedor, un cuarto. Ultimo precio: $20. Informan: F-1341. A-1

EDIFICIO MARTA, Consulado 7, casi esquina a Prado, lujoso piso alto con todo confort moderno, al estilo americano. Precio razonable. Hay elevador permanente. Informes, el portero. A-1

MALECON 12, $60, pesos alquilo alto, sala, comedor, seis cuartos con lavabo, baño completo, cuarto y servicio criados, llave en bajo; teléfono: M-1660. A-1

ALQUILO bajos Campanario entre Malecón y San Lázaro, en $32. Sala, comedor, dos habitaciones, cielo raso, patio, baño completo, tres ventanas calle. Informan :M-1681. En los altos. A-1

INFANTA 116, sala, tres habitaciones, baño, comedor, cocina $18. Martí 67, monísima sala, dos habitaciones, baño, cocina, comedor, baño y patio $15. Empedrado 6, $6. San Bernardino 93, $30.

BENJUMEDA 21, ESQUINA a Marqués González, planta alta, 3 cuartos, uno de desahogo, sala, comedor, baño completo, cocina de carbón y gas. Allí la llave, J. Posse. F-5113. A-1

ALQUILERES

EGIDO 6: SE ALQUILAN los altos, cómodos y frescos, para numerosa familia. Se dan baratos. Véanse a todas horas. Informes: A-3131. A-1

SE ALQUILAN LOS ALTOS de la casa Animas 147. La llave, en los bajos. Informes: Calle 11 número 33, entre 6 y 8, Vedado. Telf. F-5083 A-1

PARA CASA HUESPEDES o clínica, hermosos altos, calle L., número 104, esquina 11, Vedado, compuesta 9 habitaciones, 5 baños modernos, cocinas. Puede separarse en apartamentos. Informes: F-2124. A-1

SE ALQUILA UN TERCER piso en la calle de San Nicolás 56, a una cuadra de Galiano y Neptuno, en 25 pesos, con sala, cuarto, comedor, baño completo, cocina y una azotea. Informes, en la misma, bajos. Telf. A-5350.

VIRTUDES 162, BAJOS. Se alquilan con sala, comedor, tres habitaciones, baño completo y cocina. Informes: Ramón G. Fernández. Telf. U-1157.

ESTRELLA 231, ALTOS, esquina a Morales. Todos con balcones a la calle, sala, comedor, tres habitaciones, baño intercalado y cocina. Informes: Ramón G. Fernández. U-1157 A-1

SE ALQUILA: TROCADERO número 73, bajos, sala grande, 6 habitaciones, patio, cocina y servicios sanitarios. Precio: $50.00. Informes: Telf. A-5540. A-1

CERCA REINA, GALIANO: Alquilo altos, Estrella 58, entre Manrique y San Nicolás, sala, comedor, cuatro cuartos, cocina, servicios. Agua abundante. Llave, bodega. Informes: F-1253 M-9457. A-1

INFANTA 43-B., BAJOS. Se alquila, portal, sala, comedor, tres habitaciones, baño intercalado, cocina y patio. Informes: Ramón G. Fernández. Telf. U-1157.

INFANTA 43-C., ALTOS: Se alquila, sala, comedor, tres habitaciones, baño intercalado, cocina. Muy frescos y baratos. Informes: Ramón G. Fernández. Telf. U-1157.

ESTRELLA 237, BAJOS: Se alquila, sala, comedor, tres habitaciones, baño y cocina. Muy baratos. Informes: Ramón G. Fernández. Telf. U-1157.

DESAGUE 90, BAJOS: Se alquila muy baratos, sala, comedor, dos habitaciones, baño, cocina y azotea. Informes: Ramón G. Fernández, Telf. U-1157.

ANIMAS 177-A., ALTOS: Se alquila sala, comedor, tres habitaciones, baño y cocina. Informes: Ramón G. Fernández. Telf. U-1157. A-1

MALOJA 165

Entre Escobar y Gervasio. Alquilo ventilados altos y bajos, compuestos de sala, comedor, dos habitaciones, cocina, servicios. Informes: Sociedad Asturiana, Corrales 2, entre Cárdenas y Economía. Telf. A-8202. De 8 a 11 y de 1 a 4. A-1

SAN RAFAEL 152-V., ALTOS, entre Marqués González y Oquendo, sala, recibidor, cuatro cuartos, baño intercalado, saleta, cocina, servicio. Llave, enfrente. Informes: Habana 186. Telfs. M-1541 F-1795. A-1

MANRIQUE No. 142

Entre Reina y Salud. Alquilo esta hermosa casa, sala, saleta, cuatro cuartos, cuarto baño intercalado, comedor y servicio de criados y cocina. Informes: Telf. A-1884. Llave :Cárdenas núm. 53. A-1

ALQUILANSE: HERMOSOS altos de Aguacate 104, casi esquina Teniente Rey, sala, recibidor, 4 amplias habitaciones, baño agua fría y caliente, comedor, cocina de gas. Precio situación. Las llaves, en los bajos. Informes: Damas 18, bajos. Telf. M-3039. A-1

MANRIQUE No. 10, PRINCIPAL

Entre Lagunas y San Lázaro. Alquilo hermosa casa, sala, saleta, tres cuartos, cuarto baño intercalado, comedor, y cuarto y servicio criados y cocina. Informes: Telf. A-1884 Llave, en la misma. A-1

SE ALQUILA: PRIMER piso moderno, y otro de esquina, frescos y baratos. Angeles, esquina Estrella. Casa Ruisánchez. A-2024, M-9203. A-1

ALQUILANSE: FRESCOS altos, Acosta 117, casi esquina Egido, sala, saleta, cuatro habitaciones, baño, cocina. Precio situación. Llave, los bajos. Informes: Damas 18, bajos. Telf. M-3039. A-1

MANRIQUE y San José. Se alquila primer piso compuesto de sala, comedor, 2 habitaciones, baño intercalado completo, cocina y servicio de criado, luz y limpieza de escaleras. Informes: teléfono F-7036. La llave en el café. A-1

SE ALQUILAN altos y bajos de Malecón 4 al lado del Unión Club, con entrada por San Lázaro. Propio para club o familia larga. La llave en la misma. Informes, Obispo 16. A-1

SE ALQUILAN
AVENIDA DE LA REPUBLICA 318

Entre Gervasio y Escobar, modernos pisos, altos, con tod acomodidades, baño intercalado, comedor al fondo y servicio de criados. Apartamento en la azotea con dos habitaciones, baño intercalad oy cocina. Alquiler: $17.00. Verlos, de 2 a 6 p. m. A-1

SE ALQUILAN: SAN LAZARO número 305, pisos bajos primero y segundo, moderna, con hall, sala, gabinete, cuatro habitaciones, cocina de gas y cuarto con servicio de criados. Alquileres, nuevamente rebajados. Informes: Manzana de Gómez 240. Telf. A-4893. A-1

SE ALQUILA EN MONSERRATE 119 frente a la Cruz Roja, piso primero, con sala, tres habitaciones, baño intercalado, cocina y calentador de gas. Están sin estrenar. Informes: Manzana de Gómez 240. Telf. A-4893. A-1

FOLLETIN 92

LEWIS WALLACE

BEN-HUR

(UNA VIDA CRISTIANA)

(Traducción de A. A. Barberán)

(De venta en «La Moderna Poesía» Pí y Margall 135. A-1171)

[u]na de las puertas.

La expectación y la inquietud fluctuaban en su espíritu entre la esperanza y la desesperanza.

Después de un período de tiempo, cuya duración no habría podido precisar, Ben-Hur llegó a la conclusión de que se trataba sólo de un accidente o de un descuido. El palacio pertenecía, sin duda, a alguien; alguien tendría cuidado de él, y este alguien no tardaría. Al anochecer, o más tarde, vendría. ¡Paciencia!

Consolándose de este modo, quedó esperando...

Media hora habría pasado, cuando la puerta que le había dado paso a él se abrió y volvió a cerrarse tan silenciosamente como antes y sin atraer su atención. En este momento estaba sentado, precisamente, en el extremo opuesto de la habitación.

El ruido de unos pasos le hizo extremecerse.

—¡Al fin viene ella! —pensó, con cierto latido de placer, y se puso en pie.

El paso era pesado, y como de unos pies calzados con groseras sandalias. Los dorados pilares que estaban entre él y la puerta le impedían ver; se adelantó silenciosamente y se ayoyó en uno de ellos.

Ahora sentía voces masculinas, una de ellas bronca y gutural. Lo que hablaban no podía entenderlo, porque su lenguaje no era ninguno del Oriente ni del sur de Europa.

Los extranjeros se echaron por la izquierda y se ofrecieron a la vista de Ben-Hur. Eran dos, uno sumamente robusto, ambos altos y vestidos con túnicas cortas. No tenían aspecto de amos de casa ni de criados. Todo lo que veían parecía maravillarles; se paraban delante de cada objeto para examinarlo y tocarlo. Eran dos seres groseros y vulgares. El atrio parecía profanado con su presencia. Pero al mismo tiempo, la tranquilidad y seguridad con que se adelantaban declaraban que estaban allí con bien determinada finalidad. ¿Cuál era ésta?

A cada momento se acercaban más al pilar en que Ben-Hur se apoyaba. Una estatua que resplandecía bañada en la aureola de un rayo de sol, atrajo su atención; se acercaron a ella, y se pusieron en plena luz.

Y he aquí que Ben-Hur sintió correr por su espalda un escalofrío al darse cuenta del peligro en que estaba pues el hombre alto y robusto de los dos que habían entrado, de abultada faz, de miembros desnudos, cubiertos de cicatrices y de anchos hombros hercúleos, era el normando a quien el día anterior se coronó como vencedor en el pugilato.

El instinto le avisaba que la oportunidad de cometer un asesinato era demasiado buena para ser considerada meramente casual. Allí estaban los sicarios, y la víctima no podía ser nadie más que él. Dirigió una mirada ansiosa al compañero del normando, un joven de ojos y de cabellos negros, judío en apariencia, y observó que, como el coloso, llevaba el traje que suelen ponerse los púgiles para los combates en la arena. Reuniendo, pues, todas las conjeturas en un solo cuerpo. Ben-Hur no pudo abrigar ya duda alguna; había sido atraído al palacio con un designio bien definido; sin que nadie pudiera socorrerle, en aquel espléndido lugar, estaba condenado a morir.

Miraba a uno y a otro, y en su interior se verificaba ese fenómeno mental en que la vida entera pasa ante los ojos de nuestra conciencia y la contemplamos como si fuera la vida de un ser extraño. Desde el fondo de esa ignota profundidad, y como sacada por mano invisible, se le ofrecía la visión de una vida nueva en que acababa de entrar, que difería de la antigua en que si en aquélla había sido él la víctima de hoy en adelante sería el victimario. ¿No había inmolado su primera víctima el día anterior? A un alma puramente cristiana, este recuerdo habría producido remordimientos. Pero el espíritu de Ben-Hur se había amamantado en las enseñanzas del primer legislador judío y este no era el último ni el más grande. Había infligido un castigo justo a Mesala, no ejercitando una injusticia. Había triunfado por permisión del Cielo, y tenía una gran fe, esa fe que es manantial de fuerza, especialmente ante un peligro inminente.

La vida nueva en que ahora entraba se le aparecía como una misión tan santa como santo era el Rey que había de venir; una misión en que la fuerza aparecía como perfectamente legal, aunque no fuera sino por ser absolutamente inevitable. ¿Por qué amedrentarse en el umbral de su carrera? Adelante, pues.

En un instante desabrochó la faja de su cintura, desnudó su cabeza y se despojó de todos sus distintivos judíos, quedando vestido únicamente con una túnica análoga a la de sus enemigos. Estaba dispuesto ya en cuerpo y alma. Cruzándose de brazos, apoyó la espalda contra el pilar y esperó.

El exámen de la estatua fué breve; el normando se volvió y dijo unas palabras en aquel desconocido lenguaje; ambos miraron a Ben-Hur; unas cuantas palabras más y se adelantaron hacia él.

—¿Quiénes sois? —preguntó Ben-Hur, en latín.

El normando sonrió con sonrisa que no hizo perder a su rostro nada de su brutal grosería.

—Dos bárbaros— respondió.

—Este el el palacio de Iderneo. ¿A quién buscáis? Deteneos y contestad —estas palabras las pronunció con gran energía y seriedad.

Los extranjeros se detuvieron, y, a su vez, preguntó el normando:

—Y tú, ¿quién eres?

—Un romano.

El coloso echó atrás la cabeza.

—¡Ja.. ja... ja! He oído decir cómo vino Dios al mundo, en cierta ocasión, a consecuencia de una vaca que lamía una piedra de sal; pero ni Dios puede hacer romano a un judío.

Cuando cesó de reir, dirigió de nuevo la palabra a su compañero, y ambos avanzaron de nuevo.

—¡Quietos! —dijo Ben-Hur, abandonando su pilar—Una palabra.

Los dos se detuvieron de nuevo.

—¡Una palabra!— replicó el sajón, doblando sobre el pecho sus enormes brazos, en postura de pugilista, mientras que una nube amenazadora empezaba a ennegrecer su rostro. —¡Una palabra! Habla.

—Tú eres Hhord, el normando.

El gigante abrió sus ojos azules.

—Eres lanista en Roma.

Thord hizo una señal afirmativa.

—Yo fué discípulo tuyo.

—No—dijo Thord, meneando la cabeza.—Por las barbas de Herminio. Nunca he tenido ningún judío para convertirlo en gladiador.

—Pero yo probaré lo que digo.

—¿Cómo?

—Vosotros venís a matarme.

—Verdad es.

—Entonces, deja que tu compañero combata conmigo y sobre él te daré la prueba de lo que he dicho.

Una llamarada de buen humor brilló en la ancha faz del normando. Se dirigió a su compañero y le habló; éste contestó en la misma lengua extraña, y con la ingenua alegría de un niño que quiere divertirse, exclamó luego el coloso:

—Esperad hasta que yo diga.

Acercó un lecho de reposo hasta el punto que le pareció oportuno, se acomodó sobre él extendiendo su enorme cuerpo, y cuando estuvo con toda comodidad, dijo sencillamente:

—¡Vamos, empezad!

Ben-Hur avanzó hacia su antagonista.

—Defiéndete— le dijo.

El hombre, sin hacérselo repetir, puso en guardia sus brazos.

Así, plantados uno frente al otro, en la posición académica del pugilista ante su adversario, no parecía existir gran desigualdad entre ambos; por el contrario, parecían hermanos gemelos. A la confiada sonrisa del extranjero oponía Ben-Hur una seriedad que el otro no podía prever de qué destreza era nuncio... Ambos sabían que el combate sería mortal.

Ben-Hur amagó un golpe con su derecha; el extranjero paró; se guardó, naturalmente, con la izquierda, avanzando ligeramente el brazo. Pero ocurrió algo sorprendente. Antes de que pudiera retirarla a su posición, Ben-Hur con la rapidez del rayo lo agarró por la muñeca con aquel terrible puño que tres años de remo habían hecho irresistible y experto. La sorpresa fué tan completa como fulminante la acción. Lanzarse adelante, impulsar este brazo hacia la garganta y hombro derecho del extranjero, haciéndole así ejecutar una media vuelta que dejó al descubierto su costado izquierdo, golpear con su puño derecho, hiriéndole en la nuca, tras de la oreja, fueron los rápidos y diversos movimientos de una sola acción irresistible y terrible. No hubo necesidad de un segundo golpe. El púgil cayó pesadamente sin lanzar un grito, y en la inmovilidad del cadáver.

Ben-Hur se volvió entonces a Thord.

—¡Ah! ¡Qué! ¡Por las barbas de Herminio!— gritó éste, asombrado,

M.E.C.D. 2016

ALQUILERES

CASAS DE BALCELLS

ARAMBURU 21-E. Y F.: Se alquilan los altos y bajos con sala, comedor, tres cuartos y baño intercalado, en $28.00 y $25.00.

AMISTAD NUMERO 6: Se alquilan ambas plantas, con sala, saleta, comedor al fondo y baño intercalado, en $45.00 y $40.00.

CARDENAS 25: Planta baja, con sala, saleta, tres cuartos, cuarto de baño, en $37.00.

CORRALES 11. Se alquila la planta alta de esta casa, en $23.00.

CRISTINA 28: Inmediata a Castillo. Se alquila esta casa, con comedor, tres cuartos y servicios sanitarios, en $32.00.

DIEZ 55 Y 57: Entre Avenida de Acosta y Lagueruela, Lawton. Se alquilan, con sala, comedor, tres cuartos y servicios sanitarios, en $20.00.

ESTRELLA 204: Se alquila en $22.00 esta casa, inmediata a Subirana, con sala, comedor, dos cuartos y servicios.

GERVASIO 8-F.: Propia para tren de lavado. Se alquila esta casa, en $30.00.

INFANTA 26-B.: Se alquila esta casa situada entre Santa Rosa y Cádiz, sala, comedor y tres cuartos, en $25.00.

LAGUNAS 98: Propia para pequeño establecimiento. Se alquila en 30 pesos, esta casa inmediata a Belascoaín.

LAWTON 80: Entre San Mariano y Vista Alegre, casa con sala, recibidor, comedor, hall, baño intercalado, tres cuartos y uno en la azotea.

NUEVA DEL PILAR 29: Casa con sala, comedor y tres cuartos, en 30 pesos.

OBRAPIA 95: Se alquila la planta alta con sala, comedor, seis cuartos y uno en la azotea, en $55.00.

PAULA 33: Moderna y amplia casa con cinco cuartos, sala, comedor y cuarto de baño. Se alquila, en $38.00

PEÑALVER 1: Se alquila esta casa, que hace esquina a Antón Recio, propia para establecimiento.

PUERTA CERRADA 7: Planta baja, con sala, comedor, amplia cocina y cuatro cuartos. Se alquila, en $34.00.

PRADO 96: En la acera de la sombra. Se alquilan los dos pisos altos, con tres cuartos dormitorios, sala, saleta, recibidor, despacho, comedor, baño intercalado, cocina de gas, despensa, cuarto y servicio para criados.

SAN JOAQUIN 6-D. Y E.: Se alquilan estas casas con sala, saleta, comedor, dos cuartos y servicios, en $24.00, la «D».; y $20.00 la «E».

SAN JOAQUIN 53 Se admiten proposiciones para este local, esquina a Vigía, donde existió bodega, por muchos años. También se alquilan, los altos, en $35.00.

EMPEDRADO 3: Con vista al Morro, fresco y amplio apartamento alto, a matrimonio o personas de extricta moralidad. Y en la planta baja, local propio para establecimiento u oficina.

SITIOS 69: Propio para pequeño establecimiento. Se alquila esta casa que hace esquina a Manrique, en 35 pesos.

SITIOS 161: Propio para matrimonio de buen gusto. Se alquila el segundo piso, que tiene sala, recibidor, comedor. Tres habitaciones y baño intercalado, en $34.00.

SOLEDAD 36: Entre Salud y Jesús Peregrino. Se alquilan varias casitas con sala, comedor, tres cuartos, en $28.00. Y en la propia manzana, otras, de más bajo alquiler. En el pasaje de Jesús Peregrino, viviendas, a $16.00.

TROCADERO 67: Se alquilan los altos compuestos de comedor, sala, tres cuartos, cuarto de baño, servicio y bomba para elevar agua, en $35.00.

VIVES 80: Se alquilan ambas plantas con sala, comedor, cinco cuartos y servicios, en $30.00.

Para informes sobre las anteriores casa, dirigirse a "J. BALCELLS Y COMPAÑIA, S. EN C., San Ignacio 33. Telf. A-2766.

SE ALQUILAN

Avenida de la República 318, entre Gervasio y Escobar, modernos pisos, altos, con todas comodidades, baño intercalado, comedor al fondo y servicio de criados. Apartamento en la azotea con dos habitaciones, baño intercalado y cocina. Alquiler: $17.00. Verlos, de 2 a 6 p. m.

SUAREZ NUMERO 137, pisos bajos y altos con dos habitaciones, baño completo, comedor, cocina. Alquiler, desde $22.00. Verlos de 8 a 12 p.m.

INFORMAN:
COMPAÑIA DE SEGUROS
"EL IRIS"
EMPEDRADO 34 A-1294
A-1

CRISTO 23: ALQUILO ESTOS espléndidos altos, propios para dos familias, con sala, antesala, comedor, tres cuartos, baño, cocina y tres cuartos y baño completo en la azotea. Llaves, número 33. Telf. A-0698. A-1

ALQUILO bajos, San Lázaro 218, sala, comedor, dos habitaciones, baño completo, patio, cuarto y servicio de criados. Informan. Monte 170. A-2066. A1

SAN LAZARO 478, ENTRE M. y N. Se alquila planta baja, compuesta de portal, cuartos, baño intercalado, comedor, pantry, cocina, cuarto y servicio de criados, garage para una máquina, con cuarto para el chofer. Precio: $50.00. Informes: Bufete de Arellano. M-3936. A-1

VILLEGAS 66, ENTRE Obrapía y Lamparilla, altos; se componen de recibidor, sala, comedor, cinco cuartos, baño, cocina, cuarto y servicio de criados, terraza, tres cuartos más al fondo, con su cocina y servicio. Precio: $60.00. Informes: Bufete de Arellano. M-3936. A-1

BARATISIMOS: SE ALQUILAN los altos de Subirana 27, sala, recibidor, cuatro cuartos, baño intercalado, etc. Informes: Tejadillo 36, bajos. A-1

ALQUILO: O-REILLY 106 y 108, edificio cuatro plantas, antigua casa Harris Bros, entrada por O-Reilly y por el fondo. Informes: Manzana de Gomez 240. Telf. A-4893. A-1

SAN FRANCISCO No. 19, entre San Miguel y Neptuno, hermosos bajos, independientes, sala, comedor, 3 cuartos, baño completo, patio, etc., escalera. Azotea. Precio rebajadísimo. Informan Goizueta F-3937 A-1

CASITAS altas y bajas, con dos habitaciones grandes, baño, cocina, luz y patio. Alquiler reducido. Zequeira 18, entre San Joaquín y Romay. A-1

SE ALQUILAN: Los espléndidos bajos de Malecón 39, con sala, saleta, comedor y cuatro espaciosas habitaciones, con lavabo y agua corriente, en todos los cuartos, dos cocinas y espacioso sótano. Informes: Telf. A-1884. A-1

ALQUILO: CUBA NUMERO 89, primero y segundo pisos, sala, comedor, cinco habitaciones, cocina, baño y doble servicio sanitario. Llave, bodega. Informes: Grandes Almacenes «El Número 15», Monte 15. A-2803. A-1

ALQUILERES

GANGAS SEALQUILAN

CON MES ADELANTADO

Cuba 29, altos, sala, saleta, 5 habitaciones, baño, comedor, cocina, cuarto criados $ 35.00
A. Ramírez 4, altos, der. sala, 2 habitacions, baño, comedor, cocina 25.00
Zanja 113, bajos, sala, comedor, 2 habitaciones, baño, cocina 17.00
Cerro 817, departamentos . . 3.00
Doce y 23, departamentos, sala 2 cuartos, baño, comedor, cocina 7.00
Marina 16 C, Departamentos con sala, 2 y 3 habitaciones, baño, comedor y cocina, desde 10.00
Pasaje Infanta 13; entre Mayía Rodríguez y Goicuría, sala, 2 cuartos, baño, comedor, cocina 10.00
M. González 60, altos, sala, recibidor, seis cuartos, cocina, gran patio . . . . . $.50.00
Pedro Pernas 11. bajos, portal, sala, 3 habitaciones, comedor, cocina. baño y patio . . . . $ 15.00
Santa Irene 94, portal, sala, saleta, dos cuartos, baño, comedor, cocina 7.00
Acosta 49, altos, sala, saleta, 4 cuartos, baño, comedor, cocina y servicios criados . 30.00
A. Ramírez 4, sala, 2 cuartos, baño, comedor, cocina 10.00
Martí No. 67, Marianao. sala dos cuartos, baño comedor, cocina, baño, traspatio . . $15.00
Infanta No. 116, sala, comedor, tres habitaciones, baño, cocina 18.00
Vigía No. 11, ... 10.00
Lindero 24, sala, 2 cuartos, baño, comedor, cocina 8.00
14 esquina a 3a., Almendares, 2 plantas, jardín, portal, sala, comedor, living room, cocina, pantry, cuarto y servicios criados, garage en los bajos, cuatro habitaciones y servicios modernos en los altos 40.00
Tejadillo 11 A, sala, saleta, tres cuartos, baño intercalado, comedor, cocina, cuarto y servicio criados 30.00
22 número 24, al frente, sala cuatro cuartos, baño, comedor y cocina 20.00
18 entre 9 y 11, Vedado, sala, tres cuartos, baño, cocina comedor 18.00
Genio 37, sala, comedor, hall, 3 habitaciones, baño, cocina, cuarto y servicios criados . 30.00
Infanta 106 B, altos, sala, saleta 4 cuartos, comedor, etc 30.00
San Lázaro 105; 113, sala, 5 habitaciones, baño, comedor, pantry, cocina, cuarto y servicio criado 35.00
San Bernardino 32; 36, departamentos 4.00

LOCALES COMERCIO

Acosta 49 al 53 . . . . $ 30.00
Zulueta 32 . . . . 30.00
O-Reilly 13 . . . . 4.00
Cárcel 15 ,bajos 40.00
Marina 2, bajos, edificio «Carreño» 50.00

SE ALQUILA: BELASCOAIN 125, entre Reina y Estrella, primero y segundo pisos, en $30.00 y $35.00, tres habitaciones, baño intercalado con calentador, cocina gas. Están sin estrenar. Más informes: Manzana de Gómez 240. Telf. A-4893. A-1

SE ALQUILAN bajos, Lealtad 38, sala, saleta, 4 cuartos, comedor, patio y traspatio, precio, $55, acera brisa, la llave en la misma. Telf. F-3417. A1

SE ALQUILAN: LOS BAJOS de San Ignacio 85, de 4 cuartos, sala, comedor, cocina y baño moderno. La llave en la bodega. Informes, Monte 85. A-7795. A-1

TROCADERO 72 1-2, altos para familia, bajos para establecimiento. Precios rebajadísimos. Sala, comedor, tres cuartos, baño intercalado. Llaves al frente, tintorería Cduz Blanca. Informes. teléfono F-2836.

SE ALQUILAN CASAS baratas, en Arbol Seco número 67, altos y bajos, entre Santo Tomás y Benjumeda, con cuatro habitaciones, sala y recibidor. Informes: Telf. U-1478. U-6667.

OFICIOS No. 90, FRENTE BAHIA

Se alquila el primero y segundo pisos, compuestos de seis habitaciones, sala y comedor. Informan en el número 88. Telf. A-1474.

REFUGIO 32

Se alquilan las dos plantas, próximas a terminarse. Unicamente a familias sin niños, y que sepan cuidar la propiedad. Telfs. F-4047. A-9543. A-1

ALQUILO EL MODERNO primer piso de la casa San Lázaro número 299, entre Soledad y Aramburu, compuesta sala, cuatro habitaciones, baño completo, comedor al fondo, cocina y cuarto de criados. Puede verse a todas horas. Informes: San Ignacio núm. 50. Telf. A-7501.

ALQUILO: PRIMERA PLANTA moderna. Muy fresca, sala, saleta, tres cuartos, comedor, Aguila 249, casi esquina Corrales, una cuadra Monte. Informes, la misma. Telf. M-7811.

ALQUILO: SALUD 168, entre Oquendo y Soledad, compuesto sala, cuatro habitaciones, baño, cocina y demás servicios. Informes: Belascoaín 48, ferretería «Capitolio».

ALQUILO PLANTA BAJA de Suspiro 4 ,casi esquina a Monte; consiste en sala, comedor, tres habitaciones, cuarto de baño, cocina de gas. Precio reducido. La llave en los altos.

OFICIOS No. 86

Se alquila el primero y segundo pisos, compuestos de cuatro habitaciones, sala, saleta y cocina de gas, servicios completos. Informes, en el número 88. Telf. A-1474.

LEA, QUE LE INTERESA EN $18.00., POR SU PRECIO, NADA MEJOR

Se alquilan en $18.00, las cómodas y ventiladas casas bajas, calle Agustín Alvarez números 8 y 25, entre Marqués González y Oquendo, a dos cuadras de Belascoaín y una del Nuevo Frontón, acabadas de pintar, compuestas de sala, saleta corridas, tres habitaciones, cocina, patio y demás servicios, con abundante agua. Calle pavimentada y mucha luz. Vecindario de moralidad. Las llaves en el número 10. Informes: Edificio «Bacardí», Apartamento 401, Francisco Torres. De 10 a 12 a. m., y de 3½ a 5½ p. m. Telf. A-7830. Garantía: Dos meses en fondo y referencias de que paga el alquiler. No se cobrarán los días del mes de mayo. El alquiler empezará a correr el primero de junio; pero se exigen absolutas garantías. A-1

SAN MIGUEL 159, BAJOS, hermosísima sala, recibidor, 5 cuartos grandes, patio y salón comer, muy espaciosa, acabada de reconstruir, servicios modernos. Baratísima. Llave e informes, altos. U-4297. A-1

ALQUILO: ZANJA número 12, esquina a Rayo, una cuadra de Galiano, sala, comedor, dos cuartos, baño, cocina. Muy barata. Llave, en el cafe. Informes: I-1377. A-1

SINTONICE LA ESTACION CMW
El DIARIO Hablado
Se trasmite todos los días
A las 7.30 a. m., 1 p. m. y 6 p. m.

ALQUILERES

CORRALES 90: ALQUILO $27.00, el cómodo y fresco alto, primer piso, acabado de fabricar, casi esquina a Angeles. La llave, en la bodega. Informes: Bernaza 23. A-1

LEA, QUE LE INTERESA HORROROSA GANGA

En $22.50 cada uno. Se alquilan los lujosos y modernos altos y bajos de Benjumeda 56, entre Marqués González y Oquendo, a dos cuadras de Belascoaín. Acabados de pintar, compuestos de sala, saleta corrida, tres habitaciones, baño intercalado, calentador, cocina, etc. La llave al doblar, Pasaje Agustín Alvarez número 10. Informes: Edificio «Bacardí», Apartamento 401. Telf. A-7830. Francisco Torres. De 10 a 12 a. m., y de 3½ a 5½ p. m. Garantías: Dos meses en fondo y referencias de que paga el alquiler. No se cobrarán los días del mes de mayo. El alquiler empezará a correr, el primero de junio; pero se exigen absolutas garantías. A-1

ALQUILASE: FRESCO primer piso, en Damas 18, casi esquina Luz, compuesto sala, saleta, cinco habitaciones, baño intercalado, con agua fría y caliente, comedor, cocina de gas, cuarto criados, con todos sus servicios. Informes, en los bajos. Telf. M-3039. A-1

LUGAREÑO 3, entre Ayesterán y Almendares, a una cuadra de Carlos Tercero, moderno piso alto. sala, comedor y tres habitaciones, terraza y baño completo. Llave en la misma, $30. Informes, Obispo No 16. A-6420. A-1

A-2 Vedado y Príncipe

6 CASI ESQUINA CALZADA, Vedado. Alquilo frescos, modernos bajos, sala, comedor, 4 cuartos, 2 baños completos, 2 cuartos criados, servicio, entrada independiente, garage. Informes y llaves, misma, bajos. A-2

ALQUILO los altos. F número 198, entre 21 y 23, compuestos de sala, saleta, comedor, 6 cuartos, 2 cuartos de baño completos, cocina, pantry, despensa, comedor de criados, 2 cuartos de criados y garage. Llave en los bajos. Informan. 27 91. F-5321.

SE ALQUILAN: LOS ALTOS, Calle 6 número 214, entre 21 y 23, Vedado, compuestos de sala, saleta, tres cuartos, comedor, baño y cocina. Informes: Telf. F-1587. A-2

SE ALQUILA: LA CASA calle 25 número 307, entre 18 y C., Vedado, compuesta de portal, sala, comedor, cuatro cuartos, baño y cocina, en los bajos; y cuatro cuartos, dos baños, en los altos, garage y dos cuartos de criados. Informes: Telf. F-1587. A-2

ALQUILO: UN PRIMER piso de esquina fraile, en la calle 12 y 11, Vedado, sala, saleta, comedor, cocina y baño, 3 habitaciones, a la calle. Informes: Telf. F-6035. A-2

D. ENTRE 27 Y 29, bajos, jardín, portal, sala, comedor, tres habitaciones, baño completo, cocina gas y carbón, cuarto y servicio criados, patio, garage. Informes: I-3041. A-2

VEDADO: CASAS MODERNAS, de una sola planta, a $30.00, $40.0. y $70.00 Calle 27, entre 6 y 8. Informes: Telf. F-4008. A-2

VEDADO: CASA MODERNA, amplia, cinco habitaciones, dos baños de lujo, garage, para dos máquinas y demás comodidades. Calle 27, entre 4 y 6. Informes: Telf. F-4008. A-2

VEDADO: ALQUILO. Calle 22, entre 11 y 13, una casa con tres cuartos y todo lo demás necesario. Muy bonita y rebajada de precio. Telf. F-1733. A-2

SE ALQUILAN: LOS ALTOS de 8 número 42, esquina 15, frente al parque «Menocal», Vedado. Llaves e informes, en el 46. Alquiler: $25.00. A-2

SE ALQUILA: BAÑOS número 262, entre 27 y 29, una planta, sala, saleta, 5 habitaciones, 2 baños, comedor, pantry, cocina, garage para 2 máquinas y dos cuartos, altos. Llaves, en C. número 194, entre 21 y 23. Telf. M-9837. A-2

$35.00

27 número 337, altos, sala(comedor, tres habitaciones, baño intercalado, cuarto y servicio de criados. Mucha agua, calentador y cocina de gas o carbón. Informes: A-2418 F-1455. A-2

$38.00

Esquina de fraile, 27 y B., frescos altos, cuatro habitaciones y demás comodidades. Informes: A-2418 F-1455 A-2

$35.00: SE ALQUILA CASA 14 número 169, entre 17 y 19, Vedado, terraza, sala, hall tres cuartos, baño intercalado, comedor, cocina, pantry, cuarto, servicio y entrada independiente para criados, lavadero y patio. A media cuadra del colegio "Las Teresianas". Informes: Eificio "Nov aScotia", número 221. Telf. A-6961.

BONITA CASA 11 No 176 entre F y J, con sala, gabinete, comedor, hermosa repostería, garage para dos máquinas, tres habitaciones para criados, cuatro principales, pintada lujosamente. A-2

MODERNA y fresca casa C, entre 29 y 31, Vedado: jardín, portal, sala, tres habitaciones, baño intercalado, comedor, cocina cuarto criado y servicio. A-2

LOS MODERNOS altos, de 25 entre 6 y 8, con sala, comedor, cuatro habitaciones, baño intercalado, cuarto de criado con servicio, garage y demás. F-2051. A-2

EN 9 NO. 21, entre H e I ,Vedado, se alquila casa recién construida con portal, sala, gabinete, saleta, comedor, 3 hermosas habitaciones, baño de color, servicio auxiliar, pantry, cocina, cuarto y servicio de criado, lavaderos y portal al fondo, closet en el baño y todas las habitaciones, agua caliente en todos los servicios. Garage. Informan al lado altos esquina. A-2

I. NUMERO 133, ENTRE 13 y 15, Vedado. Se componen los bajos, jardín, portal, sala, comedor, cuarto y servicio criados, cocina, pantry y garage, con cuarto y servicio chofer; los altos, 5 cuartos y una baño. Precio: $80.00. Informes: Bufete de Arellano. M-3936. A-2

CALLE 15, ENTRE E. y D. Dos casas independientes, siete y ocho habitaciones, respectivamente, 4 baños familia, garage, 4 baños, 4 habitaciones criados. Agua siempre, sin tanques, acera brisa, sombra. Cerca La salle, terrazas, patios. Rebajadísimas. F-1226. A-2

VEDADO: 6 ENTRE 35 y 37, jardín, portal, sala, comedor, 2 cuartos, baño, cocina, patio y garage, $15.00. A-2

VEDADO: SE ALQUILAN los bajos de la casa J., número 2, casi esquina a Calzada, con sala, saleta, dos baños, cinco cuartos, comedor, pantry y cocina, tres cuartos criados y garage. Llave, al lado. Informes: F-2115. A-2

VEDADO: SE ALQUILAN los bajos de Calzada, casi esquina a J., con sala, saleta, cinco cuartos, dos baños, comedor, pantry, cocina, dos cuartos criados y garage. Llave, al lado. Informes: F-2115. A-2

VEDADO: K., ESQUINA a 11. Se alquila la planta baja, gran portal, sala, saleta, cinco cuartos, dos baños, comedor, pantry, cocina, garage, dos cuartos criados y su baño. Llave, bodega. Informes: F-2115. A-2

VEDADO: CALLE 17 número 423, altos. Se alquila hermosa casa, toda clase comodidades, dos baños familia; tiene garage. Se da barata. Llave, los bajos. Informes: Cuba 49. sexto piso, 67 y 68. Telf. M-7476. A-2

ALQUILERES

PASEO ENTRE 19 Y 21: Letras B. y D. Se alquilan altos, muy cómodos. Precio actualidad. Llaves, los bajos. Telf. M-7476, Cuba 49. A-2

VEDADO: PASEO NUMERO 224, hermosos bajos, ocho habitaciones, dos baños intercalados, garage. Paseo número 25, hermosos bajos, siete habitaciones, dos baños intercalados, servicios para criados. F-5224, A-1796. A-2

VEDADO. Alquilo casa una sola planta. Quince número 107 entre 16 y 18. Jardín, portal, sala, comedor, 5 hermosos cuartos, baño completo, pantry, cocina, cuarto, servicio y salida independiente de criadas. Renta sumamente módica. Llave en la misma. A2

15 ENTRE A. Y PASEO: Casa, acera de la sombra, portal, sala, comedor, 5 habitaciones, baño intercalado y otro en el patio. Informes: FO-2980 A-2736. A-2

SE ALQUILAN: LOS ALTOS de Paseo 268, entre 25 y 27. Las llaves en los bajos. Informes: FO-7076. A-2

VEDADO ALQUILO los espléndidos y modernos altos de la casa Pasaje Crechería 23, entre 21 y 23, sala saleta, cuatro cuartos con sus lavamanos de agua corriente. Buen baño. Llave al lado. A-2

SE ALQUILA: CHALET. F., esquina a 25, dos plantas, jardín, portal, vestíbulo, antesala, sala, comedor, pantry, cocina, dos cuartos criados, dos servicios, dos garages; altos, cinco cuartos, saleta, dos baños, terraza. Informes: Telf. F-4963. A-2

VEDADO: ALTOS, 4, ESQUINA a 11, sala, recibidor, comedor, 4 habitaciones. Todo amplio, calentador, doble servicio, dos terrazas. Pintada recientemente. Muy rebajada. Informes Telf. F-3869. A-2

SE ALQUILA UNA CASA en el Vedado, calle 26, entre 15 y 17, con jardín, portal, sala, comedor, dos habitaciones y baño completo, en 16 pesos. Informes, en la misma. Telf. A-5350. A-1

CALLE 17 NUMERO 45-A., altos, entre G. y H., chalet, terraza, vestíbulo, sala, comedor, hall, 5 habitaciones, baño intercalado, pantry, cocina, cuarto y servicio criados y garage. Informes: A-4683 A-4695 A-2

VEDADO: 20 NUMERO 32, entre 15 y 17, modernos bajos, jardín, portal, sala, comedor, 2 habitaciones, $23.00; con sala, comedor, cinco habitaciones, altos, $30.00. Informes, al lado. A-2

VEDADO: CALLE I., esquina Calzada. Alquilo varias casas pequeñas, acabadas fabricar, todas comodidades. Situación inmejorable. Baratas. Véalas, a todas horas. Le conviene. Informes: A3131. A-2

CALLE 17 NUMERO 319, altos, entre B. y C., sala, recibidor, cuatro cuartos, baño, calentador, cocina, servicios. Llave, al lado. Informes: Habana 186. Telfs. M-1541 F-1795. A-2

ALQUILO: H., ENTRE 13 y 15, número 135, bajos, jardín, portal, patio, sala, gabinete, comedor, cocina, baño, servicios; altos, terraza, 4 habitaciones, baño. Dueño: 15 y H. A-2

VEDADO: CALLE 12, número 161, frente al Colegio Teresiano, casa moderna, muy bien situada. Se alquila un piso bajo yo otro alto, con portal, sala, hall, tres habitaciones, baño, gran comedor, cuarto y servicio criados, cocina y terraza, al fondo. Llaves: 12 y 15, bodega. Telf. F-1744 A-2

LINEA 36, ENTRE I Y J., Vedado. Se alquila el piso alto, sitio inmejorable. Muy fresca, seis habitaciones, etc. Llave en bajos. Telf. F-5285. A-2

K. NUMERO 12, ENTRE 9 y 11 ,Vedado. Alquilo altos, acera sombra, terraza, sala, comedor, 4 cuartos, baño moderno, cocina, cuarto y servicio de criados. Telf. F-4868. A-2

27 No. 309 ENTRE 2 Y 4

REGIO Y AMPLIO chalet, dos plantas acabadas de decorar, consta los bajos de jardín, portal, sala, comedor, hall, 3 cuartos, buen baño, patio, cocina, garage con 2 cuartos criados. En los altos, 5 hermosísimos cuartos, hall central, cuartito, buen baño, terraza, bomba Prat. Precio $75. Llave e nla misma. Precio será rebajado si al verla seguro tomarla. Llamar al F-6239. No molesten sin verla primero. A-2

EDIFICIO calle H número 184, entre 21 y 23, Vedado, casitas al estilo americano para familias cortas, al quiler razonable. Informes el portero. A-2

CALLE B 189, entre 19 y 21, Vedado, amplio y moderno chalet, con garage para dos máquinas, las llaves en la misma. Informes, Obispo 16. A-6420. A-2

VEDADO: 25, NUMEROS 281 y 285, altos. entre D. y E., $45.00 y $25.00 Calle C., número 61, altos, entre 19 y 21, $35.00. Informes: FO-1408. A-2

CALLE 4 NUMERO 152, entre 15 y 17 bajos de jardín, portal, recibidor, comedor, pantry, cocina, despensa, dos closets, cuarto y servicio de criados; altos, de portal, seis cuartos, baño intercalado, fregadero, servicios sanitarios, un cuarto para lavar en la azotea y garage. Precio $80 00 Informes: Bufete de Arellano. M-3936. A-2

SE ALQUILA: LA CASA, Calle H., número 154, entre 15 y 17, Vedado, de dos plantas. Capaz para dos familias. Informes: Telf. FO-1209. A-2

ALQUILO: EN F., ENTRE Tercera y Quinta, Vedado, altos modernos, con sala, gabinete, hall, cuatro habitaciones, baño intercalado, comedor al fondo, pantry, cocina y cuarto con servicio de criados. Informes: Manzana de Gómez 240. Telf. A-4893. A-2

21 ENTRE C y D hermosísima casita en el Edificio Farrel, con sala, comedor, dos cuartos, pantry, baño y cocina. Precio desde $22. Empleado y elevador día y noche. Servicios especiales. Informan: Goizueta F-3937. A-2

A-3 Cerro y Palatino

ALQUILO CASITA: Fresca, en Auditor 7, Cerro, $12.00, sala, comedor y habitación. Informes: Aguila 213, peletería. Telf. U-3769. A-3

CERRO. SE alquila la casa calle Santa Teresa No. 2, letra D. La llave en la D. Informan: Monte 387. Teléfono M-5274. A-3

MUY BARATAS, CON LUZ, casitas modernas, pisos de mosaicos y cielo raso, San Salvador 10, entre Peñón y Arzobispo, contiguo la Iglesia del Cerro. F-5113. J. Posse. A-3

PIÑERA NUMERO 31, hermosa casa, con grandes comodidades, sala, saleta, tres cuartos, servicios, etc., a una cuadra de la Calzada del Cerro. Puede verse, a todas horas. A-3

CALZADA DEL CERRO 701, sala, recibidor; zaguán; comedor; 7 cuartos, 4 patios, uno de tierra, con árboles, 2 buenos baños. Pisos mosaico. Alquiler módico. A-3

CERRO. Se alquila la casa Unión y Ahorro 55. tres cuartos, comedor, cocina, servicio y lavadero. Espacio para guardar dos automóviles. A-3568. A-3

A-4 Marianao y sus Repartos

LA SIERRA: ALQUILO moderna y fresca casa, calle 6 entre 5 y 7, sala, comedor, 6 habitaciones, 3 baños, garage, 2 máquinas, cuarto chofer, buen jardín. Precio económico. La llave al lado. A-4

LA SIERRA: ESTRENE preciosas casas decoradas, esquina fraile, Tercera y 10, 3 cuartos y baño rosado, una habitación alta y servicios, garage, patio, $45.00. Lindo chalet, al lado, $38.00. Otras baratas. F-1592. A-4

ALQUILERES

REPARTO ORIENTAL, Avenida Columbia y San Julio, moderno chalet sala, comedor, 4 habitaciones, pantry, cocina, garage, mucho jardín. Precio: $40.00. Verla, de 9 a 11 a. m., de 2 a 6 p. m. A-4

REPARTO MIRAMAR: Chalets de 2 plantas, con 5 habitaciones y dos baños, en los altos, y demás comodidades, en los bajos, garage para 2 máquinas y 2 cuartos criados. Quinta Avenida esquina a 8, 6 entre Primera y Tercera; y 6 entre Quinta y Línea. Llaves: Quinta y 8. Telf. M-9837. A-4.

ALTURAS BUENA VISTA, Almendares. Alquílanse fresquísimos altos, sala, tres cuartos, verdadero sanatorio, $17.00; edificio «Campana», Loma Apeadero Ceiba, tranvías Vedado-Marianao, guaguas y tranvías a una cuadra. A-4

LA SIERRA

CALLE 5 entre 2 y 4 a una cuadra cine, Parque, ómnibus y tranvías; alquilo moderna casa una planta, con jardín, portal, sala, hall, 3 habitaciones familia, baño moderno, gran comedor, pantry, cocina, 2 cuartos criados con baño, garage, lavandería y gran patio. Informan en la misma de 2 a 6.

SE ALQUILA CHALET, Ampliación Almendares, Cuarta, entre 10 y 11, jardín, portal, comedor, 3 habitaciones, baño, closets, garage, patio. Telf. FO-1384.

CUALQUIER PRECIO: Magnífica planta alta, cuatro habitaciones, baño completo, terrazas, galería y demás servicios, de casa confortable. F-5118, J. Posse. La Sierra, 8 entre Primera y Tercera. A-4

MARIANAO: BUEN RETIRO, Steinhart, (Línea), entre San Jacinto y Robau, amplio chalet, dos plantas. Todo confort, garage. Llave, esquina de enfrente. Precio: $40.00. A-4

EN $30.00 EN ALMENDARES, D. y 18, frente al Parque. Se alquilan modernos bajos, compuestos de sala, hall, tres habitaciones, comedor al fondo, cuarto y servicio de criados. Informes, en la misma. Telf. FO-1207. A-4

GRAN RESIDENCIA EN MIRAMAR EN $110

SE ALQUILA, de planta baja, en la calle Dieciocho entre las Avenidas Tercera y Quinta, del Reparto Miramar, a la acera de la brisa, con escalinata de mármol, portal, marquesina, sala y hall con piso de mármol, ptio interior sevillano, cuatro espaciosas habitaciones con closets, dos baños intercalados de lujo, comedor, pantry y cocina con despensa, cuarto y baño para criada, garage, cuarto y baño para chauffeur, lavadero, jardines al frente, a los lados y al fond ocon cenador cubierto de pinos. Puede verse a todas horas del día. Informes por los teléfonos M-7070 y M-7058. V-1

SE ALQUILA: CHALET, 22 esquina a 3, Reparto Miramar, 5 habitaciones, con 2 baños de lujo, sala, biblioteca, comedor, 2 terrazas, garage 2 máquinas y servicio criados. Precio de situación. Informes: Telf. FO-1550 A-4

TERCERA entre 12 y 14, reparto Almendares, jardín, portal, sala, dos cuartos, comedor, baño y patio $20. Llave bodega. Informes: A-6420. A-4

ALQUILO moderna residencia Miramar, Quinta Avenida y 30, 6 cuartos, 3 baños familia, terraza y todas las comodidades para familia de gusto. Rebajada $100.00. Llaves al lado. U-4742, A-6524. A-4

REPARTO ALMENDARES: Calles 9 y 11, entre 16 y 18, y lado panadería «Primera de Aguiar». altos y bajos, de $10.00 a $30.00. Informes: FO-1408. A-4

REPARTO NICANOR DEL CAMPO: Frente al Crucero de la Playa, Calle 11, casa, sala, comedor, tres baño intercalado, servicio de criados, garage. Llave en el 18. Informes: Telf. F-2906. A-4

CASAS AMUEBLADAS

Alturas Almendares, 3 cuartos, 2 baños, estilo Modernista, $100.00; chalet, Country Club, 5,000 metros terreno, $100.00; Vedado, Calle 17, lujosa, $150.00; apartamentos, Malecón, $90.00; Vedado, $80.00. Jorge Govantes, San Juan de Dios 1. M-9595. A-4

REPARTO ALMENDARES: 5 entre 8 y 10. Alquilo hermosa residencia, jardín, portal, sala, recibidor, galería, comedor, cuatro cuartos, pantry, closet y traspatio, árboles frutales. Informes: I-5020, I-4433. $40.00. A-4

PRECIOSO chalet, calle E entre doce catorce, Ampliación Almendares, garage 2 máquinas, sala, 2 comedores, 5 cuartos, 2 baños lujosos completos, jardín, patio frutales. Llaves al lado esquina 14. Informes, F-2836.

A-5 J. del Monte y La Víbora

MILAGROS 97, ENTRE Octava y Porvenir, una cuadra carros Lawton, sala, saleta, tres cuartos, baño, agua abundante, patio, traspatio. Llave, 95. Informes: A-5418. A-5

VISTA ALEGRE 125, entre D-Strampes y Figueroa, bajos, portal, sala, tres habitaciones, baño intercalado, comedor, pantry, cocina, cuarto y servicio criados, garage y patio. Informes: I-3041. A-5

PROXIMA A DESOCUPARSE, cómoda y bien situada residencia, Carmen 2, Víbora, con cinco habitaciones, dos baños, dos cuartos y baño para criados, amplio ardín, doble garage. Informes: F-3317. A-5

ALQUILO: BAJOS, Fomento 59, una cuadra Jesús del Monte, portal, sala, saleta, tres cuartos. Todo decorado, baño completo, agua caliente, cocina, terraza, jardín. A-5

VIBORA: REPARTO Mendoza, a una cuadra del tranvía Santos Suárez. Alquilo una casita, sala, comedor, dos grandes habitaciones, cocina, baño bañadera, lavabo, agua abundante, Goicuría, entre Libertad y Milagros. Informes, en el 86. $13.00. A-5

SEGUNDA No. 1, (VIBORA)

Alquilo casa nueva, acabada de pintar, con todas las comodidades, 4 cuartos, sala, saleta, comedor, servicios y cuarto de criados. Barata. Informes: Lagueruela 25. A-5

VIBORA: JOSE LUZ Caballero número 4, entre Milagros y Libertad, cerca Colegios Lourdes, sala, comedor, seis cuartos, jardín, garage. F-5557. A-5

$35.00: CALLE JOHNSON, «Villa Berta», dos plantas, garage muy grande, terraza, sala, comedor, bajos; 3 habitaciones, planta alta. Fresca y bonita casa. F-5113. J. Posse. A-5

CHALET: SE ALQUILA, en San Mariano y Luz Caballero, Víbora, para familia con niños de edad escolar. Informes: Empedrado 17. Teléfono: A-0213, de 4 a 6. A-5

VIBORA: SE ALQUILA hermosa casa Luz Caballero número 4, entre Milagros y Libertad, cerca Colegio Lourdes, cuatro habitaciones. Informes: F-5557. A-5

ARMAS 123, BAJOS: Se alquila linda casita, portal, sala, comedor, dos habitaciones, baño y cocina. Informes: Ramón G. Fernández. Telf. U-1157. A-5

ALQUILO: CONCEJAL VEIGA número 5, entre Estrada Palma y Libertad, casitas baratas, interiores y exteriores, sala y saleta, dos cuartos, baño, cocina y luz, las interiores. Informes, en la misma. M-5172. A-5

SAN MARIANO y Lawton, altos, casa moderna, $14.00, hermosísima, fresca, dos habitaciones, sala, comedor, baño intercalado, calentador de agua. Informes: Hotel "Palacio". Telf. M-9917. A 5

ALQUILO: CASITA, Concepción número 30, esquina a San Lázaro, sala, comedor, dos cuartos, baño y cocina. Muy barata. Llave, al lado. Informes: I-1377. A-4

ALQUILERES

EN $21.00: SE ALQUILAN los frescos y cómodos bajos de Estrada Palma 58. Las llaves, en los altos. Para más informes, la dueña: Telf. F-1089. A-5

ALQUILO: EN SAN MARIANO y Miguel Figueroa, frente al parque Mendoza, chalet moderno, con jardín, portal, recibidor, sala, comedor, cocina, en los bajos; cinco habitaciones, con baño intercalado completo, en los altos, garage y patio. Telf. A-4893. A-5

VIBORA: LOMA DEL MAZO, Patrocinio 19. Se alquila chalet moderno, de dos plantas, con todas las comodidades. La llave en el 17. Informes: Telf. F-2078. A-5

ALQUILO: A $8.00 Y $9.00, con luz, casitas interiores, dos habitaciones, cocina, baño y patio, independiente, Milagros 124, entre Lawton y Armas, una cuadra guaguas y tranvías. A-5

SE ALQUILA MILAGROS 38. casi esquina Buenaventura, cuadra y media de la Calzada, portal, sala y recibidor decorados, tres cuartos, baño intercalado, comedor. cuarto y servicio criados. Telf. FO-2250. A-5

JESUS del Monte 477 entre Pocito y Luz, casa grande, antigua, fresca, ventilada. sala, comedor, 3 cuartos, llave en la bodega. Precio. $20. Informan, M-5172. A5

A-6 Luyanó

SE ALQUILA: EN FOMENTO y Arango, una casa con portal, sala, dos cuartos grandes, baño completo, comedor y todo lo demás. Precio módico. A-6

CASAS A $9.00

Cueto número 10, altos, con balcón, sala, habitación y demás servicios, con luz, cerca de Concha. Informes, en las mismas. Telf. M-4663. A-6

SANTA ANA 14, CASI esquina a Fábrica, portal, sala y cuartos, muy grandes, patios laterales, terrazas y demás servicios. F-5113, J. Posse. A-6

VELAZQUEZ Y CONCHA, altos. Se alquila, sala, comedor, tres habitaciones, baño y cocina. Muy baratos. Informes: Ramón G. Fernández. Telf. U-1157. A-6

SE ALQUILA: EN CONCHA y Guasabacoa, bajos modernos, con portal, sala, dos habitaciones, cocina y servicios, desde $16.00. Informes: Manzana de Gómez 240. Telf. A-4893. A-6

A-7 Santos Suárez y Mendoza

EN LO MEJOR DE LA VIBORA: Estrada Palma, entre D-Strampes y Figueroa, a una cudra tranvía Santos Suárez, espléndidos altos, propios corta familia. Nunca falta agua. Dueño, al lado. I-6742. A-7

SE ALQUILA la casa nueva acabada de pintar, en colores, en la calle Lacret entre Juan Delgado y Goicuría a cuarenta metros de doble Línea de tranvías, jardín, portal, sala, 4 habitaciones, baño intercalado, hall y comedor al fondo, patio y servicios independientes; traspatio con dos habitaciones y servicios, garage y toda clase de frutales. Informan en la misma. A-2324. A-7

SAN INDALECIO 23, CASI esquina a San Leonardo, a dos cuadras de Toyo. Se alquila una casita de altos, con sala, comedor, dos cuartos, baño y cocina. Todo espacioso, recién pintado y muy fresco y ventilado. Precio ya reajustado. $20.00. Informes: Telf. F-5791. Llave, en el garagen enfrente. Dueño: de 5 a 6. A-7

ALQUILO: PAZ 20, esquina a Santos Suárez, casa moderna, frente tranvía, parte alta, 3 cuartos y uno en los altos, sala, comedor, patio y servicios completos. $30.00. Reina 41. A-7

GOSS NUMERO 66, CASI esquina a Libertad. Alquilo casa moderna, un sanatorio, por su situación, portal, sala, saleta, comedor, garage, 4 habitaciones, una alta, al frente, servicio criados y patio. Llaves, enfrente, y de 1 a 3, en la misma. A-6576. A-7

SAN BERNARDINO número 24 entre Durege y Serrano a una cuadra de las guaguas y dos de los tranvías Santos Suárez, casitas modernas, frescas, ventiladas, con o sin luz, $11 y $12. A7

SANTOS SUAREZ 136, entre Paz y Gómez, moderna casa. Precio rebajado. I-6759. A-7

A-9 Guanabacoa y Cojímar

GUANABACOA: ALQUILO casa, acabada de reedificar, R. de Cárdenas 7. El mejor punto población, sala, saleta, ocho cuartos gran patio, árboles frutales, baño intercalado, calentador. Precio de situación. Telf. U-5636. A-9

SE ALQUILA: EN LO MEJOR de Guanabacoa, calle Pepe Antonio número 22, frente al parque Adolfo del Castillo, hermoso edificio de estructura de cemento e hierro, con 500 metros cuadrados de superficie, propio para una industria. Informes: Máximo Gómez número 62, Guanabacoa. Telf. XO-2028. A-9

Arroyo Naranjo

ARROYO NARANJO: Reparto Parajón, fresco y sano, frente al Ferrocarril y Caterra, casas modernas y reajustadas, nuevamente. M-9632. Sr. Puig. A-10

A-12 Solicitud de Alquileres

¿ALQUILA SU CASA?

Tengo 75 pedidos de casas. Llame a esta Oficina y le alquilaré su casa, Jorge Govantes, San Juan de Dios 1. M-9595. A-12

W. Arrendamientos

DESEO ARRENDAR FINCA cultivo, 2 a 3 caballerías, no más de 3 minutos del Capitolio, en ómnibus. Diríjase por escrito: Belascoaín 635-B., altos. J. R. Comellas. W.

ARRIENDO FINCA: Diez caballerías, propia para lechería; tiene establos, trasiego, río, cañadas, magnífico palmar y arboleda. Carretera Vento. F-2709. Informes, de 10 a 7. Calle 23, número 290, Vedado. W.

B-1 Casas-Apartamentos

19 NUMERO 494, ENTRE 12 y 14, Apartamento lujo, exterior, portal, sala, comedor, tres habitaciones, baño intercalado, $30.00 mensuales, antes, $60.00. Telf. F-5557. B-1

17 NUMERO 536, Apartamentos frescos. exteriores, portal, sala, comedor, dos habitaciones, baño intercalado. Baratos. Telf. F-5557. B-1

CASAS APARTAMENTOS $25

NEPTUNO 172, una y dos habitaciones, sala, comedor, cocina, baño, luz, elevador, vista calle. Otra igual: Infanta y Concordia, Edificio Artigas, hace esquina. B-1

CORRALES Y FACTORIA

AL FONDO de la Isla de Cuba. Se alquila un apartamento, balcón a la calle, en $18; y una habitación interior, muy fresca, en $8. Altos de la joyería y mueblería El Vesubio, de Pinon y Hno. B-1

MAGNIFICOS apartamentos y habitaciones, en San Rafael 27, entre Aguila y Galiano, frente a «El Encanto». Módicos precios. Informes: en la misma. Teléfono M-9643 B-1

EDIFICIO "ARBOS"

Oquendo 18, entre San Rafael y San Miguel, apartamentos, dos habitaciones, buen baño, cocina y luz. Elevador, día y noche, a 14, 16, 18 y 23 pesos mensuales. B-1

CALLE F., ENTRE Calzada y Línea, Vedado. Se alquila un lujoso apartamento, con cuatro habitaciones, con o sin garage. Hay portero. Telfs. F-1285 F-1050. B-1

ALQUILERES

J. Y 21

Vedado. Ahora es su oportunidad. Apartamentos nuevos, cómodos, fresquísimos, sala, comedor, dos dormitorios, etc. Muy económicos. Véalos, antes de mudarse. Informes: Avelino.

Manrique y San Lázaro

Apartamentos modernos. Muy frescos, de 3 y 4 habitaciones, sala, comedor, y cuarto de criados, con servicios, en el segundo y sexto pisos. Informes, la misma. M-1882 M-6589. Verse, a todas horas. B-1

APARTAMENTOS
BALAGUER
ANIMAS Y ZULUETA
DESDE $20.00
Informes en el mismo o
THE TRUST COMPANY OF CUBA
Obispo 53. Telf. M-6917.
B-1

EDIFICIO PASEO

PASEO y 25, en el Vedado. Dos apartamentos en cada piso, con vistas al exterior, por tres costados. Construcción moderna; aire, sol; eterna primavera. Estupendos panoramas. Tres dormitorios Informan en el edificio y en O-Reilly No. 11. Teléfono A-4623 B-1

SAN LAZARO 470

Lujosos apartamentos cómodos y elegantes, sala, tres cuartos, baño intercalado, comedor, cocina, cuarto criados, con servicio. Situación inmejorable. $40 00, $45.00 y $50.00. Véalos San Lázaro 470 Telf. A-2973

8 Y 19, VEDADO

F-6635. Precios de Verano. Apartamentos modernos, 1, 2, 3 y 4 locales, luz, teléfono. Frigidaire. radio, agua caliente garage, piscina y restaurant

PASE EL VERANO EN LA PLAYA DE MIAMI

Por menos dinero del que usted gasta en la Habana. Magníficos apartamentos completamente amueblados y equipados a pocos pasos de la Playa, por $20, $25, $30 y $35 al mes. Con comida, desde $90 al mes por dos personas y $25 por cada persona adicional. Ambiente distinguido. Excelente comida a la criolla. Informa, Sra. F. R. de Chacón, 1358 Pennsylvania Ave. The Mildred Apartments, Miami Beach, Florida.

B-2 Naves y Locales

ALQUILO: HERMOSO local tipo nave, 900 metros fabricado; 600 metros patio cementado, $150.00 al mes. Magnífico para comercio o industria. Puede verse: Reyes 23, Luyanó. Telf. I-4422. B-2

COMERCIANTES. Alquilo un local espléndido para exhibición de automóviles, gomas u otro artículo, en Infanta y Zanja. Informan: teléfono: U-5117. B-2

PARA ESTABLECIMIENTO HORROROSA GANGA

En $100.00. Se alquilan los bajos de Monte esquina a Aguila, gran salón para establecimiento, en el mejor sitio de La Habana. También se alquila barato, un gran salón, con tres puertas metálicas, por Maloja, propio para industria, almacén o depósito. Informes: Francisco Torres, Edificio «Bacardí», Apartamento 401. De 10 a 12 a. m. y de 3½ a 5½ p. m. Telf. A-7830. B-2

GALIANO 20, (BAJOS)

Se alquila espléndida casa, acabada de pintar, propia para establecimiento, muy cómoda. Se da barata. Llaves e informes, en la misma. B-2

SE ALQUILA: $30.00, local propio para establecimiento, peneneciente a la casa Lamparilla número 24, esquina a Cuba. Abierto, de 10 a 12 m. Informes: Telf. X-3504. B-2

LOCAR PARA ESTABLECIMIENTO o almacén. Se alquila, Virtudes 79, entre Galiano y San Nicolás. Precio: $30.00. Informes: M-7945. B-2

SE ALQUILA: A precio de situación, un local de esquina, completamente equipado, para abrir carnicería. Informes: San Ignacio y Jesús María, (bodega). B-2

UN LOCAL GRANDE

Para bodega, puesto o cualquier otro comercio; tiene armatostes. Informes, en la misma. Telf. M-4363. B-2

MANRIQUE 94: SE ALQUILA nave de 250 metros, sin columnas, propia para almacén o depósito. Llave, en los bajos. Informes: Habana 186. Telf. M-1541. B-2

INFANTA Y DESAGUE: Local para bodega y locales para industrias. Muy baratos. Hay varios. Informes: Ramón G. Fernández. Telf. U-1157. B-2

CARCEL 13, entre Prado y Morro, propio para establecimiento, café o restaurant. Renta módica. La llave al lado. Informes, Obispo 16. B-2

NEPTUNO 209, ESQUINA a M. González. Para el 16 de junio se desocupa la esquina, local ocupado por bodega, accesoria y los altos, que son muy amplios. Informes: Escobar 10, altos. U-7303 U-6170. B-2

EN PRADO Y Dragones se alquila un local propio para barbería, oficina o comercio. Informan: café, Salón Capitolio. B-2

ALQUILO: AMPLIA NAVE, en Subirana 99, entre Desagüe y Benjumeda. Precio de situación. La llave, al lado. Informes: Dr. Ibáñez. Oficios 12. Telf. M-1518. B-2

ESQUINA MAGNIFICA para establecimiento, $30.00, Concordia y Aramburu, con armatostes, mostrador, nevera, mesas con tapa marmol, etc. Informes y llaves, al lado, talleres «La Moda». A-4454. B-2

LOCAL. Lealtad 100, alquilo esquina San Rafael, amplio para carpintería o casa análoga: llave el zapatero. Informes: Cuevas M-9896. B-2

MANRIQUE 53: PEGADO a Neptuno. Alquilo esta moderna nave, barata, con 600 metros, toda o en parte, propia para almacén o comercio. Llaves, el encargado, en los altos. Teléfono: M-1482 A-0698. B-3

ALQUILO: EN LUZ y Oficios, local de esquina, propio para establecimiento, con varias divisiones y servicios. Informes: Manzana de Gómez 240. Telf. A-4893. B-2

OFICIOS 90, BAJOS

Se alquila este espléndido local, 200 metros cuadrados. Pegado a la Embajada de España. Precio de situación. Informes, al lado, almacén de M. Muñiz y Co. Telf. A-1474.

B-3 Departamentos

HERMOSO, CLARO departamento independiente, único inquilino, dos o más secciones, para taller de costura, academia, consultorio o cosa análoga. Agua, luz, baño completo. A-2394. B-3

SE ALQUILAN bonitos y bien ventilados departamentos, vista calle, agua fría y caliente, con o sin muebles. Hay donde guardar muebles. Precio situación. O-Reilly 5. B-3

BERNAZA 65, alquilo departamentos desde diez a diez y ocho pesos y una habitación en la azotea, no falta el agua nunca. Informan la encargada. B-3

GERVASIO 96, ESQUINA a Neptuno, departamentos para familias, cómodos, baratos, con cocina y baño en los mismos. Informa, el encargado. B-3

ALQUILERES

O-REILLY: DEPARTAMENTO a la calle, propio profesional, $35.00; habitaciones interiores, precios increíbles, casa decente, almuerzos criollos para empleados, por 30 centavos. Avíse: M-2219. B-3

MANRIQUE 55: PEGADO a Neptuno. Alquilo barato, magníficos departamentos exteriores e interiores con sala, dos cuartos, baño lujoso completo, cocina de gas. Llaves, el encargado. Telf. A-0698. B-3

OFICINAS

Alquilo: Magníficos departamentos para oficinas, mejor sitio comercial, Obrapía 35, esquina Aguiar, altos Canadian Bank Comercial. Lado la Bolsa. Véalos. Informes: A-8982, M-8007. Precio situación. B-3

ESQUINA FRAILE. Lo más fresco, amplios departamentos. Sol y San Ignacio. Telf. A-5486. Precios de situación.

PALACIO AYESTERAN

Se alquilan departamento de $14.50 y $15.00, con sala, cuarto, comedor y baño completo, cocina. Precio muy reducido. Ayesterán 8. Telf. U-7200.

B-4 Habitaciones

SE ALQUILA: UNA HABITACION en casa particular, con vista a la calle, altos de «La Vajilla», Galiano 114 segundo piso. La entrada, por Galiano. B-4

OBRAPIA 96 Y 98

SE ALQUILAN habitaciones con balcón a la calle y un gabinete de mamparas y otras interiores, grandes y frescas, lavabos de agua corriente luz toda la noche. Son especiales para oficinas u hombres solos Precio de situación. Informes, portero. B-4

MUNICIPIO 137, entre Justicia y Fábrica, habitaciones muy grandes a $5, patio espléndido, lavadero para cada vecino. Informes: Llaves en la misma, el encargado. Tlf. A-6045. B-4

ALQUILO dos bonitas habitaciones, balcón calle, dos interiores, todas lavavos, magnífico baño, muy baratas comida, muebles si lo desea, casa particular. M-9685. Tejadillo 18, altos. B-4

EN CASA de familia respetable se alquila, una o dos habitaciones con baño privado a matrimonio solo, se piden referencias Informan: A 208, entre 21 y 23, Vedado. B-4

EDIFICIO "ABADIN". Cuba 86, casi esquina Teniente Rey. Casa Moderna, fresca, tranquila, habitaciones, agua corriente, amuebladas, criados luz, teléfono, baño caliente, desde $10.00. No comidas. A-5551. B-4

NEPTUNO 65, ALTOS, entre Galiano y San Nicolás, casa particular, alquila espléndida habitación, con o sin muebles, anexa al baño y muy ventilada. Asoluta moralidad. B-4

HABITACIONES BARATAS: Alquilo en Belascoaín 41 y medio, altos, al lado de Neptuno, casa moderna, acabada de pintar. Habitaciones, desde $6.00 a $9.00. Todas con lavabos, agua corriente. Mes adelantado, luz toda la noche. Llavín, moralidad, limpieza. Informes, todas horas. B-4

ESPLENDIDAS HABITACIONES: Alquilo en Galiano 117, esquina Barcelona. Todas con balcón calle. Baratas, con luz toda la noche, teléfono, agua abundante, mucha limpieza. Casa de absoluta moralidad. Informes, todas horas. B-4

AMISTAD 15, altos, entre Neptuno y Concordia, magníficas habitaciones, con lavabo, servicios y baño, agua caliente, con o sin muebles, desde diez pesos. También pensión completa con excelente comida a precios reducidísimos. Telf. A-5643. B4

OFICIOS No. 88-A

Se alquilan en el primero y segundo pisos, espléndidas habitaciones. Frente a la Alameda de Paula.

INQUISIDOR No. 35

Se alquilan en el principal y la azotea, amplias y frescas habitaciones. Muy baratas.

MURALLA 55, altos, entre Habana y Compostela, alquilo una espléndida habitación con balcón a la calle hermosa terraza, cocina, baño, luz, teléfono, casa moralidad. Precio situación. B-4

AGUACATE 30: SEGUNDO piso, una habitación lindísima, con todo confort, casa particular. Más informes: Telf. M-9450. B-4

ALQUILO: DOS FRESCAS habitaciones, junto a baño completo, corta familia, San Lázaro 480, bajos, entre M. y N. Telf. U-3532. Precio reducido.

PUNTO CENTRICO: Alquílase habitación muy fresca, a una o dos personas. Precio: $8.00. Luz y teléfono. Malecón 31, altos. B-4

HABITACION: VIBORA, una cuadra antes del Paradero, casa de familia respetable. Alquila una habitación fresca y con vista a la calle. Muy ventilada, con comida o sin ella, Carmen 4. bajos. F-1912. B-4

VEDADO: LINEA 91, esquina 6, casa honorable, alquila hermosísima habitación, con baño, caben cuatro personas. Baratísima; otra, propia matrimonio, con lavabo, $50.00. Magnífica comida, F-5632. B-4

SE ALQUILAN HABITACIONES con balcones a la calle, con muebles o sin ellos, 11 esquina a E., Vedado. F-5175. B-4

BARATAS, HERMOSAS Y FRESCAS HABITACIONES

Se alquilan habitaciones y un apartamento con dos habitaciones, en Maloja número 1, esquina a Monte y Aguila, con vista a la calle. La llave en la misma. Informes: Edificio «Bacardí», Apartamento 401. De 10 a 12 a. m., y de 3½ a 5½ p. m. Telf. A-7830. Francisco Torres. Garantías: Dos meses en fondo y referencias de que paga el alquiler. No se cobrarán los días del mes de mayo. El alquiler empezará a correr el primero de junio; pero se exigen absolutas garantías. Si es usted buen inquilino, el alquiler será el que usted pueda pagar. B-4

HABITACIONES EN EL PISO alto y en la azotea, para hombres solos. Ganan 4, 5, 6 y 7 pesos, Salud 20, altos, esquina a San Nicolás. B-4

AGUILA 155. ALQUILO hermosas y frescas habitaciones, con lavabos de agua corriente. Hay también buenos baños, con agua caliente y fría. Precios muy reducidos. Informes, en la misma. Telf. A-1796. B-4

GANGAS

HABITACIONES

Cerro 817 . . . .
Palatino esquina a Esperanza
Zulueta 32 . . . .
O-Reilly 13 . . . .
Inquisidor 31 . . . .
Mercaderes 9 . . . .
Dragones 88-90 . . . .
Cerro 561 . . . .
Damas 78 . . . .
San Rafael 174 . . . .
Castillo 62 . . . .
San Bernardino 93 . . . . . .
Cruz del Padre 26 . . . . . .
Flores y San Bernardino . . .
Muralla 20 . . . .
Atocha 8 y medio . . . . . .
Calle H entre 5 y 7 . . . . .
Cárcel 15, entre Prado y Genios . . . .
Salud 129 . . . .
Lealtad 155 . . . .
O-Reilly 72 . . . .
Cuba 1 . . . .
Monserrate 5 . . . .
Habana 111 . . . .
Empedrado 20 . . . .

$ 1.00 / 3.00 / 5.00 / 5.00 / 2.00 / 4.00 / 5.00 / 6.00 / 6.00 / 5.00 / 4.00 / 5.00 / 4.00 / [illegible] / 3.00 / 2.00 / 5.00 / 6.00 / $ 8.00 / 7.00 / 3.00 / 6.00 / 5.00 / 10.00 / 8.00 / 6.00 / 5.00

A-4358 M-6263 M-2096

M.E.C.D. 2016

ALQUILERES

EDIFICIO Catedral. Casa para familias honorables. Hay ascensor agua abundante. Habitaciones y departamentos muy frescos. Visitando este edificio ningún otro le gustará después. Empedrado número 4.

Casas de Huéspedes

B-5

CASA DE HUESPEDES: Reina 83, esquina Manrique, «La Matancera», hermosas, ventiladas habitaciones. Vista calle. Buena comida. Precio para dos, $45.00 al mes. Telf. A-0238 B-5

Hoteles

B-6

HOTEL
SAN CARLOS
PRECIO POR MES
HABITACION Y COMIDA
PERSONAS
Una $25
Dos $45
B-6

PARK HOTEL
QUINTA-BASTIEN
UNICA EN SU CLASE
Una Quinta en la ciudad, a 6 minutos del Capitolio. Lo mejor y más fresco del Vedado, para veranear; manzana entera, rodeada de jardines tropicales, árboles, flores, terrazas, salones, glorietas, garages, etc. Habitaciones y apartamentos bien amueblados, todos con baño privado y confortables. Lo mejor para personas solas y familias selectas y permanentes, para descansar. Los precios más baratos de su clase, con o sin comida al restaurant, por día o por meses. Unica casa francesa para banquetes, bailes, fiestas, comidas, etc. Véalo y convénzase de lo bueno. Paseo esquina calle 29, Vedado. Telfs F-1833. B-6

Hotel TORREGROSA
Compostela 65, esquina Obrapía. El preferido por familias de la capital y del interior. Habitaciones confortables, con baños privados, agua fría y caliente. Excelente comida. Precios muy reducidos. Elevador día y noche. B-6

Hotel CAMPOAMOR
Compostela No. 106. Gran rebaja de precios en todas las habitaciones, los más baratos de la Habana. Visítelo y se convencerá, casa de toda moralidad.

HOTEL "PRADO"
PRECIOS POR MES
Habitación, con comidas, para dos, $40.00; habitación, solamente, 15 pesos. Excelente comida, elevador día y noche, media cuadra Parque Central. Prado 85, esquina Virtudes. B-6

HOTEL «EDISON», NEPTUNO 5. Telf. A-9041. El roof-garden más fresco de Habana, habitaciones con espléndidos servicios sanitarios, agua fría y caliente, cocina esmerada a cargo de su propietario, Julio Gutiérrez. Verdadera residencia para familias. B-6

HOTEL "QUINTA AVENIDA"
Zulueta 71, esquina Dragones. Alquilo habitaciones para una persona, $20.00 y $23.00; y departamentos con o sin baño, a matrimonio, $45.00 y $50.00. Espléndida comida. Precio situación. Telfs. A-1000, M-4630. B-6

THE SAVOY
F. Y 15, VEDADO
TELF. F-6616
Situado en un lugar alto del Vedado, con fácil y frecuente comunicación con la Ciudad y Repartos; rodeado de jardines, con 600 metros de hermosos portales. Las habitaciones tienen ventilación directa. Teléfono, closet y baño particular, con agua fría y caliente. Precios moderados, incluyendo tres excelentes comidas, bien seleccionadas, al servicio en mesass separadas, para cada familia.

GRAN HOTEL LUZ
Al cuidado de nueva administración, por su propio dueño. Residencia ideal preferida para familias; las que por su precio económico, viven en la más confortable de la Ciudad. Especialidad en la comida. Amplios salones de recreo. Departamentos con baño. Ascensor permanente. Oficios 33. Telf. M-5764.

HOTEL "TULLERIAS"
Muy céntrico. Amplias habitaciones, espléndido servicio de comidas. Precios sumamente reducidos para familias estables. Avenida Bélgica número 91, antes Monserrate.

SE SOLICITAN

S-1 Criadas y Criados

SE NECESITAN UN JOVEN español, para criado de mano, y una criada para los cuartos; sueldo, $25.00, el criado, y $20.00, la criada. Compostela 58. S-1

SE SOLICITA UNA CRIADA de mano, en Obispo número 98, altos. S-1

S-11 Agentes y Socios

SOLICITO SOCIO CON $500.00 para un negocio de mucha utilidad. Se trata con corredores. Más informes; Fonseca, Domínguez 17-E., Cerro, por la noche. S-11

SE SOLICITAN AGENTES de ambos sexos. Negocio sin competencia. Comisión y sueldo, Trocadero 55. Dr. Cuéllar. S-11

S-12 Solicitudes-Varias

SOLICITO: UN ENCARGADO, para una casa de inquilinato, con 100 pesos garantía, un cuarto y $10.00. Informes: Acosta 32. S-12

AGENCIAS DE COLOCACIONES

LA AGENCIA MARQUEZ, le ofrece cocineras, criadas, manejadoras, lavanderas y toda clase de servidumbre, del país y extranjeras, con referencias y rapidez. Telf. F-3038. C. y Calzada, Vedado. X.

«LA MILAGROSA», M-5241: Ofrece cocinas y criados de ambos sexos, del país y extranjeros, sin muchas pretensiones y que duermen en la colocación, y con referencias. X.

«LA PRIMERA DE AGUIAR»: Es la única casa que tiene personal para todos cuantos giros y trabajos se necesiten y de inmejorable conducta. Francisco V. Aguilera 53. Telf. A-3090 Alonso. X.

"LA MATANCERA"
A-7740: Sirve rápidamente cocineras, criadas, toda clase de servidumbre empleados de ambos sexos, con referencias. Calle Sol 111. Servicio permanente a todas horas.

SE OFRECEN

O-1 Criadas y Criados

JOVEN MONTAÑES, desea colocarse de criado de mano, sabe servir mesa, plancha ropa de caballeros, referencias de 4 años en la misma casa. Telfs. M-4186 A-1803. O-1

DESEAN COLOCARSE dos jóvenes españolas, una para criada de mano o manejadora; la otra para cuartos, sabe coser, y las dos tienen referencias de buenas casas. Telf. A-4792. O-1

SE OFRECE UNA ESPAÑOLA, para criada de mano, sabe lavar y planchar; tiene buenas referencias. Informes: F-1124. O-1

JOVEN ESPAÑOLA se coloca para cuartos o para todo el servicio fino de corta familia, no le importa ayudar, con los niños; tiene referencias. Telf. A-7945. O-1

SE OFRECE una buena criada de cuartos y costura, española, acostumbrada al servicio fino de buenas casas y con buenas referencias. Sabe planchar bien y atender ropa de señora. Es casa particular pregunte por Ana. Teléfono A-6719. O-1

SE OFRECE CRIADO de mano, español, sabe servir muy bien la mesa; tiene muy buenas referencias de donde ha trabajado. Telf. A-3343. O-1

SE DESEA COLOCAR una española, de criada de cuartos o de comedor, sabe cumplir con su obligación; tiene referencias. Telf. F-2571. O-1

CRIADO DE MANO, español, acostumbrado al servicio fino de comedor, desea colocarse, sale al campo; no tiene pretensiones, y tiene referencias. Informes, a todas horas. Pregunten por Eugenio. Telf. A-7740. O-1

SE OFRECE UN CRIADO, habituado al servicio fino de comedor, con referencias de casas distinguidas, sale a cualquier punto. Telf. A-6613. O-1

DESEA COLOCARSE un buen criado de mano, español, joven, práctico en todo esmerado servicio, sin pretensiones y con referencias de buenas casas. Telf. A-4792, tintorería. O-1

SE OFRECE BUEN CRIADO de comedor, acostumbrado al servicio de familias distinguidas, hace cocktails. Informes: Manuel. F-5175. O-1

SE OFRECE CRIADA de mano, española, sabe lavar y planchar; también servir la mesa. y tiene muy buenas referencias. Telf. A-3343. O-1

SE DESEA COLOCAR un joven español, de criado de mano, sirve a la rusa y a la española; tiene referencias de las casas que ha trabajado. Telf. M-5290. Pregunten, por Angel. O-1

DESEA COLOCARSE una muchacha española, para criada de mano o para manejadora y para cuartos, con referencias de donde trabajó; no le importa ir al campo. Telf. U-7030. O-1

ESPAÑOLA DE MEDIANA edad, se ofrece para cuartos y coser, sabe cortar, toda clase de costura y arregla trajes de caballeros; tiene referencias. Telf. U-3452. O-1

SE DESEA COLOCAR una joven española, para criada de mano o manejadora, sabe cumplir con su deber, tiene quien la recomiende. Informes: Telf. M-5414. O-1

DESEA COLOCARSE una española, para todo el trabajo; tiene referencias. Telf. 6137. O-1

SE DESEA COLOCAR una joven española, para cocinar y limpiar: tiene referencias. Telf. A-6958. O-1

DESEA COLOCARSE joven española, para criada de mano. A-6615. O-1

DESEA COLOCARSE una joven española, en casa de moralidad, para cuartos y comedor: también puede ayude ayudar a la cocina; tiene buenas referencias Informes: Telf. F-1818 O-1

SE DESEA colocar una muchacha española para criada de mano o manejadora, con buenas referencias don de trabajó y no le importa salir al campo. Informes, Telf. A-1715. O1

O-2 Cocineras y Cocineros

DESE A COLOCARSE, señora española, para cocinar y limpiar, a corta familia, cocina a la criolla y española; tiene buenas referencias y duerme en la colocación. Telf. M-6332. O-2

SE DESEA COLOCAR una buena cocinera, sabe hacer plaza, tiene referencias; en la misma, una para criada o manejadora, con referencias. Telf. F-4703. O-2

SE DESEA COLOCAR una cocinera española, de mediana edad, no le importa salir fuera de La Habana; tiene referencias. Informes: F-1538, 4 y Quinta, Vedado. O-2

SE COLOCA, PARA COCINAR o ayudar algo, señora de color, de mediana edad, buena cocina; tiene referencias y duerme en la colocación. M-5241. O-2

SE OFRECE COCINERO y buen repostero, joven, con mucha práctica y referencias de la última casa donde ha trabajado; sin pretensiones. Informes: Telf. M-5264. O-2

SE DESEA COLOCAR una joven española, para cocinar y limpiar, a corta familia; en la misma, otra se desea colocar por horas, es formal y tiene buenas recomendaciones. Telf. A-6719. O-2

COCINERO Y REPOSTERO, joven español, sin pretensiones, desea colocarse en casa particular, hace toda clase de comidas, dulces y helados, duerme en la colocación; tiene referencias de donde ha trabajado, no le importa salir al campo. Informes: Someruelos número 3. Telf. A-3497. O-2

SE OFRECE especial cocinera repostera, con 14 años de práctica, mucha variación. Sabe comprar, no menos de $25. Teléfono F-3503. O-2

OFRECE una cocinera del campo, sabe su obligación, también lavandera y una española, ambas con referencias. Teléfono X-1943. O-2

SE DESEA COLOCAR una señora española, de mediana edad, para cocinar y ayudar la limpieza; en la misma una joven, para todo; tiene buenas referencias. Informes: U-6326. O-2

SE DESEA colocar joven español de ayudante de cocina o criado. Tiene referencias. Teléfono A-6313. O-2

SE DESEA colocar una joven española para cocinar y limpiar o para lavar y limpiar y con referencias desea casa formal. Recibe órdenes en el Teléfono M-3378. O-2

DESEA COLOCARSE maestro cocinero, experto en toda clase de cocina y repostería, extremadamente limpio, económico, sin pretensiones, y con referencias de buenas casas. Telf. A-4792. O-2

ENGLISH SPEAKING GIRL as cook or general maid. Call Jestina. FO-3359. O-2

BUEN COCINERO y repostero, asiático, desea colocarse en casa particular, cocina bien a la criolla, española, francesa y americana; tiene buenas recomendaciones, y también va al campo. Informes: Telf. M-4751. Pregunten por José Wong. O-2

SE DESEA COLOCAR una joven española, para cocinar, no importa ayudar a la limpieza; en la misma una criada de mano o cuartos, Isabel. U-8239. O-2

SE DESEA colocar una joven española, para cocinar y limpiar o manejadora. Tiene referencias de donde ha estado. Informan: teléfono A-9561. O-2

UN COCINERO de color, dominicano, repostero, desea colocarse en casa particular. Sabe cocinar bien a la criolla y americana. Tiene buenas referencias; informan: teléfono FO-2672. O-2

JOVEN COCINERO, asiático, desea colocarse, casa particular, cocina criolla, española, americana y repostería, habla castellano correctamente; buenas referencias. Informes: Telf. A-4324, Manrique número 103. O-2

DESEAN COLOCARSE dos jóvenes españolas, una para cocinar y limpiar; otra para criada de mano o manejadora; tiene referencias. M-3369. O-2

O-3 Manejadoras

SE DESEA COLOCAR una joven inglesa, de manejadora, muy cariñosa o para criada de mano; tiene buenas referencias. Informes: Teléfono: F-6108. O-3

SOLICITA COLOCACION con familia extranjera, para manejadora, una extranjera aclimatada en el país. Informes: Telf. FO-2682. Pregunten por Sotillo. O-3

SE DESEA COLOCAR una muchacha española, de manejadora o de criada de mano, en casa de familia de moralidad. Telf. F-3217. O-1

CAPABLE ENGLISH Speaking woman desires position as nurse. Can furnish references. Call. Telf. F-5572. O-3

O-5 Jardineros

SE OFRECE JARDINERO japonés, experto en todo lo que requiere un verdadero jardinero, sin pretensiones, hace cualquier otro trabajo y agricultura, tiene recomendaciones buenas. Llamen: Daniel. Telf. A-6931. O-5

O-6 Choferes

CHOFER JOVEN, cubano, blanco, que entiende de mecánica, se desea colocar en casa particular, no tiene pretensiones, se arregla a la situación; lo recomienda la familia donde trabaja. A-4052. O-6

CHOFER-MECANICO, español, desea colocarse en casa particular; tiene muy buenas referencias de las casas que ha trabajado varios años, serio y cumplidor, y no tiene pretensiones. Informes: M-8989. O-6

DESEA COLOCARSE chofer español, experto en toda clase de máquinas y mecánica, sin pretensiones, y con esmeradas referencias de casas conocidas. Telf. A-4792. O-6

DESEA COLOCARSE un experto chofer, de color, tiene recomendaciones y 15 años ejerciendo. Informes: F-3582. O-6

DESEA COLOCARSE un chofer español, mediana edad, garantizando no tiene pretensiones. Informes: Telf. M-5002 M-2795. O-6

O-7 Costureras, Modistas y Sombrereras

COSTURERA DE COLOR, desea encontrar casa, por días a 70 centavos, de 9 a 5. Llame: 9763. O-7

O-10 Oficinistas

SE OFRECE TENEDOR de Libros, con experiencia, para toda clase de contabilidad, impuesto, 1 y medio por ciento, etc. I-2696. O-10

SIN REPARAR SUELDO: Joven taqui-mecanógrafo, práctico oficinista, con recomendaciones. M-1747, Soto. O-10

PARA TENEDOR LIBROS, Correspondencia, etc., todo o parte día, ofrécese español, experiencia, referencias comerciales, traduce inglés. Informes: Menéndez y Cía., Muralla 86. Telf. A-3562. O-10

O-12 Ofertas-Varias

SE OFRECE JOVEN española, para acompañar señoras, también para cuidar niños recién nacidos, habla inglés, y tiene muy buenas referencias, prefiere para viajar. Telf. A-3343. O-12

SE COMPRAN

C-1 Casas

COMPRO casa moderna de tres cuartos en Santos Suárez o Jesús del Monte, cerca del tranvía, calle buena. Precio $3.500. Informan: Castroverde. A-0139. C-1

COMPRO CASAS HIPOTECADAS
Doy en pago bodegas, cafés, barras, lecherías, solares, fincas rústicas o créditos hipotecarios. Diferencia en efectivo. Informes: Suárez y del Toro, Belascoaín y Figuras, café. C-1

C-5 Muebles y Prendas

M-2680: COMPRO MUEBLES todas clases. Casas enteras, antigüedades, objetos Arte, pianos, libros, baúles, maletas, muebles oficinas. Camión en puerta. Dinero en mano. M-2680. C-5

A-7757: COMPR O MUEBLES general. Liquido casas completas, huéspedes, hoteles ,etc. Baúles, maletas, oro viejo, antigüedades. Efectos profesionales, libros, pianos, máquinas coser, escribir. Acudo día festivo. C-5

A-5704: COMPRA MUEBLES modernos, escaparates, sueltos, radios, victrolas, pianolas, máquinas de coser. Liquido casas completas. Dinero al momento. Llame: Telf. A-5704, si desea vender muebles. C-5

A-4559: COMPRO MUEBLES finos y corrientes, pianos, baúles, maletas, máquinas coser, escribir neveras, antigüedades, objeto Arte, ropa hombres, vidrieras, oro libros. Pago bien. Negocio rápido. A-4559. C-5

COMPRAMOS OBJETOS de Arte, plata, porcelanas, bronces, etc., lámparas finas, exclusivamente, neveras porcelana, juegos cuarto, modernos, oro viejo. Telf. A-0236, "La Internacional", Virtudes número 30.

COMPRAMOS JOYAS y monedas de oro y de plata, antiguas o rotas; oro en todas cantidades. Pagando el mejor precio. Inmediatamente se verá atendido. Telf. A-3650. Obrapía 105.

C-6 Maquinarias

SE COMPRA un motor de petróleo crudo de 25-30 H. P., uno del 15 H. P. y otro de 10 H. P. También se compra una bomba centrífuga de 2 y media o 3 pulgadas y tubería de 4 y $1\frac{1}{2}$ pulgadas. Dirija su oferta con detalles a Motor, Apatrado 1036, Habana. C-6

COMPRO UN MOLINO DE CACAO
Deseo comprar un molino de cacao, en buen estado, pequeño o de regular tamaño, o capaz de un molino lo más fino y perfecto. Diríjase: Telf. F-1922. Calle 27 número 94, Vedado. C-6

C-8 Instrumentos de Música

SE COMPRA pianos de todas las marcas. Teléfono A-3091, Monte 18. C-8

COMPRO PIANO que no tenga comején. Llame: Telf. M-3040. Pagamos más que nadie. C-8

C-12 Objetos-Varios

ATENCION: COMPRO objetos de Arte, en plata. Telf. M-8733.

SE VENDEN

V-1 Casas

SE VENDE: POR EMBARCAR la esquina 6 y 5. Lo mejor de La Sierra, ómnibus a la puerta; tiene bodega, carnicería y una casa. Informes, carnicería. V-1

QUINTA AVENIDA-MIRAMAR
Espléndida casa, moderna arquitecquitectura. Se vende muy barata, por ausentarse su dueño. Dos solares. En los bajos, gran portal, sala, comedor, gabinete, baño, cuartos, cocina, repostería y garage 2 máquinas; altos, siete cuartos y dos baños. Doy facilidades. Delmonte, Habana 82. Telf. A-2474. V-1

VENDO CASITA: CALLE Sitios, cerca Carlos III, sala, saleta corrida, dos habitaciones, cocina y servicio, en el patio, azotea y cielo raso. Mide 5.70 x 19. Precio de situación, y con facilidades. Directamente, San Lázaro 289, entre Marina y Soledad, taller. V-1

VENDO: HERMOSA propiedad, propia para industria o comercio. Mil quinientos metros. Ultimo precio, $18,000.00, dejando hasta $15,000.00 en hipoteca, al 8 por ciento. Puede verse: Reyes 23, Luyanó Telf. I-4422. V-1

CASA EN GANGA
VENDO en el Vedado, calle 23, entre G y H, casa moderna, jardín, portal, recibidor, sala, tres cuartos, baño, comedor, cocina, cuarto y servicio criados, patio y traspatio. Informa: Castroverde A-0139. V-1

SE VENDE MEDIA MANZANA: (Por la tercera parte de su costo), compuesta de tres naves grandes, con su grúa de una tonelada de capacidad; una casa de altos y bajos, con una nave más chica, al fondo. Se puede poner chucho de Ferrocarril. Se vende de parte, o toda la propiedad. Se puede dejar $35,000.00. A un tipo bajo. Linda con la Calzada de Concha, Fábrica y Marina. Para tratar sobre ésto, su dueño, en la misma. V-1

SE VENDEN: EN EL CERRO 2 casas, en la calle Parque número 25, rentan $70.00. Se dan baratas, y 2 casas, de 2 plantas, en la calle Cañongo números 7-V. y 7-X., rentan, $10.00. Informes: Telf. I-2566. V-1

OCASION, RESIDENCIA
SE QUEMA EN $12.500
En este precio tan bajo se vende la residencia construida en la Avenida Central del Reparto Alturas de Almendares, entre las Avenidas de New York y Londres, a la acera de la brisa; con jardín, portal, porche para bajada de automóviles, recibidor, sala, cuatro hermosas habitaciones, baño intercalado, comedor, pantry y cocina, garage, cuarto y servicios para criados, gran patio y jardines laterales: fabricación primera de primera. De entrada $3.000.00, el resto con facilidades de pago. Informes por los teléfonos M-7070 y M-7058. Se reciben solares o casa pequeña en parte de pago de esta residencia. V-1

GANGA, DOS PLANTAS
INDEPENDIENTES $6.250
DESAGUE letra O, entre Oquendo y Marqués González, casi esquina a Marqués González, a dos cuadras de Belascoaín y cinco de Carlos III, teniendo en cada planta sala, comedor, tres habitaciones, baño completo y cocina; muy ventilada, construcción sólida y amplias habitaciones. Renta $30.00 cada piso. Precio $6.250.00, de entrada $3 000.00 y el resto con facilidades de pago. También recibo casa pequeña o solares en los Repartos, en parte de pago de esta casa. Puede verse de nueve a once de la mañana y de dos a cinco de la tarde. Informes: por los teléfonos M-7070 y M-7058.

APROVECHE ESTA OPORTUNIDAD
SE VENDE LA ESQUINA DE SAN JOSE Y MANRIQUE PROPIA PARA FABRICAR A PRECIO DE SITUACION
Informes: Sr. GONZALEZ U-4163
FINLAY 143

SE VENDEN LAS TRES casas siguientes: Vives 82, entre Florida y Alambique, por donde pasan todos los tranvías de La Habana; Gloria 204 a pocos pasos de Belascoaín, Cuatro Caminos, Cristina, Plaza del Mercado, etc.; Paula 29, casi esquina a Damas, muy fresca, cerca de los muelles. Tiene muchos cuartos. Informes su dueño, en la Calzada de Jesús del Monte, número 438 y medio, altos, entre Luz y Pocito. Telf. I-1132. V-1

VEDADO, SE VENDE
DANDO muchas facilidades en el pago una espléndida casa de esquina, toda de mármol. Informan: Guillermo del Monte. Habana No 82. Teléfono: A-2474. V-1

SE VENDE LA CASA de San Mariano 66, entre D-Strampes y Figueroa, Reparto Mendoza, a una cuadra del tranvía de Santos Suárez, compuesta de portal, sala, comedor, 3 cuartos, baño y cocina. Es moderna, bonita y su fabricación de primera. Puede verse y tratar con su dueño en la misma, de 3 a 5. V-1

VENDO: CASA, MAYIA Rodríguez 8, Pasaje y Libertad. Llave: Estrada Palma 198; Goicuría y Mayía Rodríguez. Informes: Dueña: Teléfono: U-4280. Sra. Espiñeira. V-1

$2,200.00 CASA DOS PLANTAS, Lealtad: $5,250.00, casa 5 habitaciones, Estrella: $7,500.00, casa Salud 2 y media plantas, Salud pegado Belascoaín; $7,500.00, 2 plantas, cantería, cerca Monte. Todas modernas. Informes: U-1802. V-1

CALLE 23, Vedado, esquina con comercio. Dos plantas independientes, fabricación primera de primera; costó $38.000, la vendo $21.000, con $7.000 contado, resto lo dejo en hipoteca al 6 y cuarto por ciento, sobre la misma, por largo tiempo. Informa: Marín. M-5344, café Bilbao. O-Reilly y Aguiar. V-1

V-2 Solares

GANGA: SOLAR, REPARTO Miramar, Avenida Tercera, esquina, calle 24, 1,564 varas, a $4.00 vara. Mitad efectivo, resto con facilidades. Guillermo del Monte, Habana 82. A-2474. V-2

VENDO: UN TERRENO esquina 1,058 varas, 23 x 46, Avenidas 8 y 9, calles 10 y 11, Ampliación de Almendares, $2.50 vara. Facilidades de pago, Monte 13, Francisco Fernández. V-2

REPARTO ALMENDARES: Vendo hermosa esquina de sombra, llana, próxima tranvías, medida ideal. Precio de crisis, $1.95 vara. Detalles: Oficina del Reparto. FO-2212, Rodríguez. V-2

V-3 Fincas Rústicas

WAJAY
Finquita frente «Al Chico», y frente a Carretera. Se vende muy barata. Facilidades de pago. Informes: Delmonte, Habana 82. Telf. A-2474. V-3

CAIMITO DEL GUAYABAL
Preciosa finca frente a Carretera. Mucho arbolado, gran casa, doble forro, cubiertas de tela metálica, 4 cuartos, 2 baños, cocina, cuarto criados, al fondo, 2 casas y magnífico garage. Costó la fabricación $20.000.00 y se dá en $10,000.00. Informes: G. Delmonte, Habana 82. A-2474. V-3

El DIARIO Hablado
Se trasmite todos los días

CARRETERA CENTRAL: Finca recreo. Se vende a precio situación, mucha arboleda, pozos, caminos, casa mampostería, «Villa Carmen», entre San Francisco Paula y Cotorro, frente al Apeadero «Villa Rosa», tranvías a Güines. V-3

HOLLYWOOD
Entre La Lisa y Arroyo Arenas, en el Reparto de Finquitas de Recreo más pintoresco de Cuba, comparable únicamente con Hollywood. Vendo espléndida residencia, estilo Colonial, copiada del libro de arquitectura de Louis Bossert, semejante a la de Greta Garbo, en California. Propia para familia rica y de gusto refinado, que sepan apreciar su verdadero valor. F-4047 A-9543. V-3

V-4 Establecimientos

VENDO HOSPEDAJE: Sitio lo más estratégico de esta Capital, dos entradas, casa moderna, amueblada toda de primera. Admito socio. Igual doy facilidad de pago. Vea este negocio, propio para persona de alguna edad, Monte y Cárdenas, vidriera, Cuenya. V-4

POR DESCONOCER EL GIRO: Se vende o cambia una barra. Muy buena venta diaria y poco gasto. Urge negociar antes día último. Informes: U-5881. V-4

VENDO: VIDRIERA de tabacos y cigarros en la mejor barra de esta Capital. Venta diaria: $15.00 garantizados, $1,0000.00 Doy facilidad de pago. Vea este negocio, Monte y Cárdenas, vidriera, Cuenya. V-4

VENDO GRAN BODEGA
SOLA EN esquina, en la Habana, casa para familia; vende $50 diarios, sin competencias, lo mismo se cambia por propiedad. Informes: Arroyo, Belascoaín 50. B-4

SE VENDE un café en buen punto, con buena marchantería, a tasación, por mercancías y enseres, o por enseres solo. Más informes: Egido 17, Vidriera, Elías. V-4

VENDO
Bodega en $500.00, tiene más de mercancías. No pierda tiempo. Trato directo con su dueño. Tengo que dejar el negocio, por asuntos que le manifestaré. Informes: Marqués González y Maloja, carnicería. V-4

SE VENDE: UNA LECHERIA barata. Informes: Reina 53, café, Peraza. Telf. M-4374, de 2a 5. V-4

BODEGA BIEN situada, la más cantinera de Cayo Hueso. Se vende muy barata o se cambia por finca buen contrato y poco alquiler. Su dueño enfermo y no puede atenderla. Informes A-1795. V-4

VENDO BODEGA CANTINERA
Mucho barrio. Su dueño es imposible atenderla. Es una gran oportunidad. Vea este negocio, antes de comprar otro. Informes: Antón Recio y Monte, Benito, café. V-4

FARMACIA: SE VENDE muy barata. Bien situada, acreditada y sin deudas. Informes: Calle Juan Alonso e Infanzón. Luyanó. Farmacia. V-4

POR EMBARCARSE su dueño. Se vende una lechería, muy acreditada, hace buena venta y es muy antigua. Se da barata. Informes, en Maloja 5. V-4

MAGNIFICO NEGOCIO. Por tenerse que embarcar para España, se vende la panadería «La Panificadora», en Morón. Es la mejor montada que hay. Tiene amasadora sobadora galletera, motor eléctrico, camión de reparto y carro; con dos hornos y elabora dos sacos de harina. Se vende de muy barata. Para entenderse con su dueño, en la misma.

V-5 Muebles y Prendas

SE VENDEN: NUEVOS, todos los muebles de una casa, estilo Renacimiento, clase fina, o en su lugar, se alquila el apartamento amueblado, por tener que embarcar. Edificio «Alfaro», departamento 38, Calzada y M., Vedado. V-5

SE VENDE un juego de comedor completo de caoba. Calle 10 número 212, entre 23 y 21, Vedado. V-5

GANGA: VENDO por embarcar, juego sala moderno, de comedor y de cuartos, también muebles de oficinas. Todo nuevo. También libros «Tesoro de la Juventud». Llame FO-1167. V-5

VENDO: ELEGANTE juego cuarto, moderno, magníficas condiciones, $32.00; juego comedor, caoba, 9 piezas, $25.00; mesa-teléfono, Renacimiento $5.00; librero, chico, caoba, $4.00 A-5704, eJsús del Monte 27, altos. V-5

POR EMBARCAR, vendo muebles poco uso juego cuarto. Arte Moderno, 9 piezas, en $150, costó $600. Comedor. Renacimiento, 13 piezas, en $110, costó $220. Recibidor, 6 piezas, en $30. Bastonera tres lunas en $15. Piano de estudio, en $15. Radio «Phillips», en $15. Lámparas, nevera, mesas, etc etc. Aranguren 101. Guanabacoa de 3 a 6 p. m. V-5

REALIZAMOS
muebles de oficina, máquinas sumar Burroughs, recibidor, sala, cuarto y comedor y sueltos. cama, cunas, lámparas, cuadros óleo, objetos de arte y nevera en Corrales 53.

BAULES Y MALETAS
Maletines de uso y nuevos de todas categorías, a precios módicos. También compro, cambio por muebles o prendas viejas de oro y otros objetos. Corrales 53.

RELOJES Y JOYAS
De oro, 18 quilates y platino y brillantería fina, muy baratos y cambio por prendas viejas, rotas, pasadas de moda, por muebles u tros objetos. Corrales 53.

CAMARAS GRAF Y OTRAS INSTRUMENTOS DE MUSICA
Radio, electrola, victrola, maletín, violines, guitarras, flautas, clarinetes, saxofón, mandolina, trompeta ,bombo, drum, baratísimos; los cambio por prendas de oro viejo, objetos de arte, muebles. Corrales 53.

MAQUINAS DE COSER
Singer, de ovillo y lanzadera, cadeneta, las garantizamos como nuevas, las cambiamos por oro viejo, prendas rotas, pasadas de moda y por muebles y otros objetos, en «El Vesubio», de Piñón y Hermano, Corrales 53, al fondo de «La Isla de Cuba» M-1737. V-5

URGENTEMENTE vendo todos los elegantes muebles de mi casa, sala, comedor y cuarto, todos Arte Moderno, San Lázaro 328, altos, entre Belascoaín y Gervasio. V-5

MUEBLES de lujo y corrientes en todos estilos, especialmente 'Arte Nuevo'. Fabricamos rápidamente los que usted elija, y liquidamos todas las existencias, así como joyería, relojería, lámparas, etc., al contado y a plazos, con las mensualidades que le convenga. Tenemos compradores para sus muebles, en cambio por los nuestros y le alquilamos a los que necesite, dándole opción a comprarlos, rebajando la mitad de lo que haya pagado. La Casa Ruisánchez (que anuncia la verdad), Angeles 13, esquina a Estrella (del 25 al 31) Teléfono A-2024 V-5

JUEGO CUARTO: $25.00; chiffonier, $6.00; juegos sala, $10.00; escaparates, $6.00; camas, $3.00; comedores, $20.00. Grandes facilidades de pago. Aceptamos muebles usados, fondo. Cambiamos. Alquilamos. Compramos, San Rafael 171, entre Oquendo y Marqués González. U-1729. «La Predilecta». V-5

VENDO: REGIO SALA, dorado, lujoso cuarto, 3 cuerpos: butacón; otro, vanguardista, $55.00; otro, 35 pesos; comedor, Renacimiento, cueros repujados; otro, Arte Moderno, $60.00 recibidor, bastonera, Renacimiento, lámparas, Campanario 123. V-5

URGE VENTA: Por la tercera parte de su valor, vendo los modernos muebles de mi casa, Concordia esquina a San Nicolás, altos de la barbería. M-8363.

MAQUINAS DE COSER
«Singer», ovillo central e industriales. Tenemos gran surtido, con facilidades de pago. Tenemos piezas de repuesto, todas clases. Compramos y cambiamos. Pagamos doble. Angeles 36 y Sitios. A-8861. V-5

«UNA CASA COMPLETA» de muebles y lámparas, por $10.00 mensuales, un juego cuarto, juego comedor, juego sala, nevera, 3 lámparas, 2 sillones-portal, una cama de niño, una fiambrera. Todo por $10.00 mensuales, libre conducción. «La Especial». Neptuno 153.

«UNA CASA COMPLETA», por $15.00 mensuales, juego sala, juego comedor, juego cuarto, nevera, tres lámparas, mesa-teléfono, dos sillonesportal, 1 cama hierro, 1 fiambrera, 1 sombrerera y una mesa-escritorio. Todo por $15.00 mensuales, libre conducción, «La Especial». Neptuno 159.

V-6 Maquinarias

SE VENDEN APARATOS de tostar café «Rápidos Ideal», alemanes, 1 de 60 kilos, y otro de 25. De uso. Vendo despedradores de café, Manuel Pruna 13, casi esquina a Pedro Pernas, Juan López, de 11 a 1 y de 6 p. m., en adelante. V-6

CALDERA DE VAPOR: horizontal, 100 caballos, bastante buen estado. Ganga: $200.00. Telf. I-4422, Reyes 23, Luyanó. V-6

ELEVADOR ELECTRICO ,una tonelada, costó $1,750.00. Está nuevo. Se vende en $300.00. Telf. I-4422, Reyes 23, Luyanó. V-6

EN EMPEDRADO 19, teléfono A-4748 Oficina Cooperativa Comercial Nacional, se vende un Molino de Carne, eléctrico, marca «Dayton», con seis meses de uso. V-6

LIQUIDAMOS A CUALQUIER precio, todos los enseres de una gran fábrica de pantuflas, máquinas Singer, Janes, Mc. Kay, troqueles para plantillas, suelas y palas. Atendemos ofertas para todo o por partes. No reparamos precios. Vendemos también una gran cuchilla de imprenta. Real número 7. La Lisa, Marianao. Todas las guaguas de Marianao, pasan por la puerta. V-6

MAQUINARIA. Motores gasolina, petróleo, vapor, alcohol y eléctricos, tuberías y aparatos de regadío y cuanto alcance el ramo de la mecánica, a precios de trastos viejos. Una Delco con batería. Cerro 695, I-6389. Casa Manolo.

V-7 Automóviles y Accesorios

SE VENDE UN STUDEBAKER, en buen estado, por tener que embarcar el dueño. Casi regalado. Informes: Pocito 49, Víbora. Telf. X-2351, Sr. Reyes. V-7

GANGA: PACKARD, $125.00. De siete pasajeros, con siete ruedas de alambre, con sus gomas. Puede verse e informes, de 10 a. m. a 6 p. m. Industria y San Miguel, café. V-7

GANGA VERDAD: PACKARD último tipo, seis cilindros, completamente nuevo. Algunas facilidades de pago, Amistad 122, piquera «La Reguladora». Manolo. V-7

VENDO CUÑA COUPE «Chevrolet», en magníficas condiciones y muy barata. Villanueva 19, Jesús del Monte. Telf. I-2298. V-7

SE VENDE: UN CAMION Chevrolet 29, carrocería de estaca. Puede verlo: Buenos Aires y Agua Dulce. Dueño: Carvajal núm. 2. V-7

SE VENDE STUDEBAKER abierto, del año 30, en magníficas condiciones. Puede verse: Zanja 50, tren de lavado. V-7

SE VENDE: UN HISPANO Suiza, en perfectas condiciones, 4 gomas nuevas, motor a toda prueba. Veerlo: Patria número 45, Cerro. V-7

VENDO UNA CARROCERIA de guagua. Muy barata, propia para chassis corto, 3 y 4 asientos, tipo tranvías; otras carrocerías de camión. Regaladas. «El Relámpago», Concha 113. V-7

CUÑA FORD
Ultimo tipo, como nueva. Muy barata. Puede verse en San Miguel, entre Oquendo y Soledad. Garage. V-7

GRAN TALLER DE CHAPISTERIA
Reparación en general de radiadores, pintura «Duco», soldadura autógena, de Enrique Padilla. Infanta 5, entre Jovellar y San Lázaro. Telf. U-7267. Esta casa pinta con «Duco» todas las reparaciones de los trabajos de chapistería, con precios muy reducidos y con toda garantía, en las reparaciones generales. Mi interés es que sea usted cliente para siempre.

LINCOLN 7 PASAJEROS, tipo turismo, penúltimo modelo, como nuevo; Packard 7 pasajeros, 6 cilindros, en perfecto estado. Se liquidan en San Miguel 226, garage.

VENDO: PROFESIONALES, Farmacias, particulares. Vendo Ford, 4 puertas; Chevrolet, 4 puertas; Couchs 2 puertas; Tudor, 2 puertas; Ford, Victoria, Aguiar 95. M-2270. V-7

MOTOCICLEAS INGLESAS B. S. A. y A. J. S. Tenemos algunas gangas en Harley-Davidson, así como piezas y accesorios de esta marca. Podemos ofrecer precios más bajos que ninguna otra casa. No hacemos cuentos. Cerciórese pidiéndonos más informes. José Presas, San Lázaro 390, esquina a Espada.

TALLER DE CLEMENTE HUERTOS
Concha y Villanueva. Telf. X-2694. Camiones reconstruídos. Packard, de 2 y 3 toneladas; White, de 3 y media y 5; un compresor y una grúa; repuestos para camiones. V-7

V-8 Instrumentos de Música

VENDO: PIANO ALEMAN «Gors Kallman», Berlín, color claro, teclado de marfil y magníficas voces. Se da muy barato. Con facilidades de pago. Aguila núm. 139. V-8

LUJOSA PIANOLA: Se vende baratísima, con funda, banqueta y 100 rollos. Voces de piano concierto, teclado marfil, blanco y garantizada, (sin comején). Escobar 254, bajos. V-8

VENDO: ORTOFONICA, elegante gabinete, grandes voces, $9.00. Muchos discos; Radiolá R. C. A., 7 bombillos de mueble, $25.00, alcanza el Norte. A-5704, Jesús del Monte 27, altos, Esquina Tejas. V-8

PIANOLA ELECTRICA, «Linderman» nuevecita, con funda, roller», 100 rollos, (sin comején), voces brillantes. Véala, antes de comprar otra, San Francisco 3, entre Jovellar y Vapor. V-8

GRAN OPORTUNIDAD: Se vende una pianola con 125 rollos, no tiene comején; y un juego de sala, de caoba. No vengan mueblistas, sólo a particulares. Informes: Industria 126, apartamento número 14. Joyería «El Gallo». V-8

ORTOFONICA VICTOR, elegante gabinete, muchos discos, $8.00; máquina escribir, funcionando perfectamente, $10.00; parabán, grande, con luna, propio para sastre o modista, $5.00, San Joaquín 33, altos. V-8

AFINE SU PIANO, pianola por $2.50 Absoluta garantía. Virgilio Fernández, procedente de grandes fábricas europeas. Taller de reparaciones de pianos y autopianos. Zulueta 35 y medio. M-3040.

V-9 Utiles de Oficinas

POR SERNOS INNECESARIO vendemos, a precio sumamente reducido, Archivos, Gabinetes de Metal, Máquinas de Escribir, «Remington», último modelo; mesas de taquígrafas, sillas (Sit. Well). Todo en excelentes condiciones, prácticamente nuevo. Para informes: Llame Telf. U-1061. (Oficina particular). V-9

MAQUINAS DE ESCRIBIR
Liquido varias portatil Remington, Royal, Corona, Underwood, casi nuevas. Se dan baratas. Véalas, en Monte 66, altos .Telf. M-3535, a todas horas y otras marcas, desde 10 pesos. V-9

200 MAQUINAS DE ESCRIBIR de todas marcas y precios, procedentes de subastas, deseo salir de ellas. No reparo precio. Véalas: Villegas 6. A-8054. V-9

MUEBLES PARA OFICINAS
Cajas de archivos, archivos tamaño Legal y Cartas Kardex.

MAQUINAS DE ESCRIBIR
De todas marcas, mesas de planos, burós, satélites, máquinas de sumar, calcular, Monroe, mimeógrafos Edison, Deck, adresógrafos, gavetas de transfers, libreros, todo al precio de situación. También tenemos baúles y maletas.

MUEBLES DE HOGAR
Juego recibidor, sala, comedor, infinidad de piezas sueltas. Compramos y vendemos. La Nacional. Villegas número 93 entre Teniente Rey y Amargura A-9915. V-9

MUEBLES oficina, archivos, cajas seguridad, tarjeteros, Kardex, bufetes, mesas, giratorias, satélites, ventiladores, máquinas escribir, sumar, cheques, sillería y otros útiles oficina. Se venden y permutan. Compostela 53, cerca Obispo. V9

V-10 Cajas Registradoras

REGISTRADORAS «NATIONAL» por $5.00, $6.00, $7.00, $8.00 y $10.00, mensuales. Descuento 20 por ciento, ventas contado. Registradoras, sin reconstruir. Tengo precios regalados. Hago cambios. Reparaciones, Campanario 89. M-9571.

V-11 De Animales

VENDO mulos, carros y arreos de todas clases, caballos, mulos de monta, un burro semental de 7 cuartas, cesta de mimbre, cochecitos. TODO MUY BARATA. JARRO Y CUERVO. Marina número 3, Jesús del Monte Teléfono X-2876. V-11

V-12 Objetos-Varios

MATAS DE COCOS INDIOS
A 35 centavos de 8 pies de alto, vigorosas, garantizadas .Epoca lluviosa siembre muchos cocos, la planta que más adorna y produce. Vea muestra en Monte 8, panadería. F-1113 V-12

EN GUANABACOA. Calle Máximo Gómez 62, Teléfono: XO-2028. Se venden 500 butacas de teatro, casi nuevas; dos aparatos de proyección Motograc, casi nuevo también; y tres motores eléctricos de cinco caballos, con su convertidor de corriente continua. V-12

SE VENDEN: A LA PRIMERA oferta, tres mesas de billar, juntas o separadas, viuda, piña y carambolas. Todas habilitadas y en magníficas condiciones. Véase: Neptuno y Consulado. V-12

PARA EL HOGAR

PH-2 Reparaciones de Muebles

SUS MUEBLES, NO LOS BOTE: Por poco dinero se los arreglo, barnizo, esmalto, tapizo, etc. Llame: A-7558, Aguila 145. Trabajo a domicilio. Rouco. PH-2

RESTAURAMOS muebles, La Casa Pardo. U-5761. Barnices muñeca, esmaltes Duco, pinturas mimbres a vapor, tapicería en general. Hacemos muebles encargo, los reformamos, envasamos, azogamos espejos, ponemos cristales. Trabajos garantizados. Precios baratísimos. San Rafael 130.

PH-6 Interés para el Hogar

POLVO "KATOL"
Mate las chinches y demás insectos. Inofensivo y no mancha. Acompañando este anuncio, precio especial: 25 centavos. El Sol Naciente. Obispo 80, esquina a Villegas.

PARA LAS DAMAS

PD-2 Masajistas

MASAGE MEDICINAL y Belleza del Cutis, arrugas, barros. Rejuvenezco. Circulación sangre general, gorduras supérfluas, músculos atrofiados, debido a fracturas, etc., recomendada por médicos. Paso domicilio. A-7044. PD-2

PD-6 Interés para las Damas

SOMBRERERA: HAGO sombreros por figurín, también los reformo y doy clases de lo mismo. Muy barato. Srtas. Alvarez, Jesús María 22, altos. PD-6

SWEATERS: FORMA CHALECO con o sin sombrero, del mismo tejido; sweaters-blusa, calados, turbantes y sombreros de seda y paja finísima. Todo muy chic y precios muy económicos. Casa Venamí, San Rafael 1 y medio, entre Industria y Amistad. PD-6

MODISTA-SOMBRERERA, tiño, hago un sombrero viejo, un modelo en su cara; reformo, $0.50; vestido seda, $2.00; algodón, $1.00; corto moldes, Celestina, Campanario 114, esquina San Rafael. Telf. A-2492. PD-6

GOYA, antigua y experta bordadora, se hace cargo de toda clase de bordados, especial en monogramas, en juegos de cama y mantelería, ropa interior de señora y caballero, el trabajo se recoge y entrega a domicilio. Teléfono U-4174. PD6

MADAME KUZMA: Ex-Modista de las principales casas de París y Viena. Creadora en sombreros finos, modelados en su cabeza. Transforma toda clase sombreros. Ultimos modelos, desde $1.00. También tiñe sombreros, San Rafael y San Nicolás, (altos).

GIROS Y LETRAS

CAJAS RESERVADAS
Las tenemos en nuestras bóvedas, construídas con todos los adelantos modernos y las alquilamos para guardar valores de los interesados. En esta oficina daremos todos los detalles que se deseen.

N. GELATS Y COMPAÑIA
106 Aguiar 108, esq. a Amargura.

DINERO E HIPOTECAS

SE OFRECE

DINERO: FACILITO directamente sobre bóvedas, panteones, automóviles y alquileres de casas. Primeras hipotecas, pequeñas y grandes cantidades. Módico interés. Rapidez y reserva. Telf. I-3167. Z-S-O.

RESUELVA SU NECESIDAD: Tomando de $50.00 a $300.00, a devolver en un año, con pagaré y dos fiadores, Compañía de Préstamos. Amargura 56. A-6538. Z-S-O.

TENGO $6,000.00 para colocarlos, una dos partidas, sobre propiedad moderna de Habana o Vedado. Quiero triple garantía. No soy corredor. No trato corredores. F-6329. Z-S-O.

DOY DINERO EN PAGARE, con la firma de un propietario de casas. Operación en el día; también en hipotecas al 7 por ciento. Operación en 24 horas. Alberto Cuervo. Obispo 59, altos. M-1537.

DINERO E HIPOTECAS

DINERO
Doy grandes y pequeñas cantidades en hipoteca, desde el 6 por ciento en adelante, para La Habana y sus barrios. También tengo para los Repartos. Operación rápida y absoluta reserva.

JULIO C. GRANDA
Obrapía 33. Telfs. M-5921, F-5759. Z-S-O.

DINERO
No pierda tiempo. Cuando necesite tomar dinero en hipoteca o pagaré vea a Fernández Alvarez, San Ignacio 50. Telf. A-4432, de 2 a 4. Operaciones rápidas y absoluta reserva.

Z-S-T. Se Toma

SOLICITO: $400.00 sobre cosa, con todo confort, valor, $2,000.00 (Marianao), línea. Pago: $10.00, interés mensual. $1,200.00, sobre otra, moderna, valuada en $4,000.00. Primeras hipotecas. M-6680. Z-S-T.

BANCO ASTURIANO: Compro Libretas, Bonos, Acciones, Bonos Mercado Unico, Bonos, Centro Gallego; Bonos y obligaciones del Gobierno; Bonos y Acciones de todas las Compañías. Compostela 111, Manuel Piñol. Z-S-T.

Dinero en Hipoteca
En todas cantidades, al tipo más bajo en plaza. Con la mayor reserva y prontitud.
MIGUEL F. MARQUEZ
Empedrado No. 16, altos, esquina a Cuba

ENSEÑANZAS

E-1 Academias

Por Correspondencia
Ortografía Práctica, Gramática, Mecanografía, Aritmética, Contabilidad, etc. Cursos absolutamente prácticos por correspondencia, garantizamos enseñarlo o devolvemos su dinero. Millares alumnos satisfechos en todas partes. Solicite HOY MISMO amplios informes libremente. Gran Academia Mercurio, Dragones 42, Habana.

"INSTITUTO COMERCIAL". ¡Aprovéchese!! ¡¡Apresúrese!! Ahora mismo. Pida inmediatamente informes de nuestra Oferta Especial, por este mes solamente, con derecho a empleo y diploma, Taquigrafía, Mecanografía, Inglés, Teneduría, Aritmética, Caligrafía, Gramática, Ortografía. Belascoaín 98-A Telf. M-1803 Pida prospecto.

E-5 Profesores

INGLES
Enseñado por profesora americana. Sorprendentes resultados en pocas semanas. El discípulo leerá, escribirá y hablará el inglés en breve tiempo. Lecciones a domicilio, también. Miss. Kapan, «Gran Hotel», Teniente Rey y Zulueta. M-9896. E-5

APRENDA INGLES, COMERCIAL y Legal, con una profesora americana de mucha experiencia. Método práctico. Precios rebajados. Diríjase a Competente, Apartado 2269. Telf. M-8416. E-5

BAILES: Prof. Chileno R. CAÑAS
Danzón, son, fox, blue, tango. Aprendizaje rápido. Doy práctica con la enseñanza. Bailes de teatro. Seriedad. Competencia. Clases a todas horas. Empedrado 60. E-

INGLES, TAQUIGRAFIA, (inglés y español). Teneduría, Cálculos Mercantiles, Mecanografía y Matemática. Clases a $9.00 mensuales, a domicilio. Profesor F. Hitzman. Informes: Reina 30, altos. Traduzco también obras o documentos de español al inglés. E-5

PROFESORA INGLESA: De Londres, da clases en su casa y a domicilio. Clases colectivas. Telf. M-8480. E-5

EXPERTO PROFESOR de inglés, por un método especial, práctico, comercial, pronunciación perfecta, rápida escritura y conversación. Clases a domicilio. Precio módico. Llame hoy mismo a Alvarado. A-7397. E-5

INGLES: PROFESOR americano, con dos títulos de Universidades. Nuevo método, rápido, práctico, Malecón 37, altos, y San Lázaro 114, altos. M-3405. Duncan Thomas. E-5

PROFESOR AMERICANO, de Massachussetts, graduado de la Universidad de Yale, abogado, clases particulares de inglés, método moderno, rápido y eficaz, con especialidad para alumnos retrasados. Telf. M-8979. E-5

PROFESORA DE INSTRUCCION; Se ofrece para dar clases particulares. Enseñanza elemental, superior y preparatoria. Telf. M-6828. Pregunten, por la señora Poncet.

PROFESORA francesa, graduada Universidad París, da clases de francés y literatura a domicilio, y en su academia, Vedado, 4 número 253, altos .entre 25 y 27, F-2658.

PIANO Y SOLFEO, $3.00 mensuales. Canto, violín, guitarra, mandolina. Piezas al mes de empezar. Exámenes trimestrales. Especialidad alumnos haraganes. Vamos a domicilio, A-0225. San Rafael 71, altos.

E-6 Institutrices

YOUNG girl desires position as governess or to teach English to small children. British nationality. Telf. F-6540. E-6

DE INTERES GENERAL

SE DESEA SABER el paradero de Teófilo Domínguez. Se interesa: María Manzo Domínguez, "Villa Truffin", Buena Vista, Marianao. I-G.

NO COMPRE SOMBRERO; Por 10 centavos, sellos remitiré paquete Limpiador «Pureza». Deja nuevo pajilla y jipijapa. Agentes. Precio especial. Alvarez, Once número 4, Reparto Batista, Habana. I-G.

GRATIS: REMITO a comerciantes y vendedores del interior, lista de precios de jabones, polvos, esencias, lociones, aceites, pomadas, hilos, lápices, navajas, cuchillas, termómetros y otros artículos vendibles. Precios bajos. F. A. Thomas, Apartado 2544. Habana. I-G.

¡OJO! ¡OJO PROPIETARIO! El único que garantiza la completa extirpación del comején, usando el mejor procedimiento y gran práctica. 10 de Octubre 534. Telf. I-3302. A. Piñol.

PERDIDA
Se gratificará con $200.00, a la persona que entregue o dé noticias para ser ocupado, un brazalete, con 5 brillantes grandes y 270 pequeños, que se extravió durante la noche del 27 o 28 de febrero 1932, en el Frontón Jai Alai, en "Sloppy Joe-s", o durante el trayecto de uno de estos lugares al muelle. René Dussaq, Oficios 24, Habana. Pérd.

ANUNCIESE EN EL
DIARIO DE LA MARINA

M.E.C.D. 2016

A TRAVES DE LA VIDA

Por HECTOR DE SAAVEDRA

PELICULAS HABANERAS

William Penn, que entre algunas cosas buenas fundó a Pennsylvania, dijo que la moderación es el hilo de seda que sirve de unión a todas las perlas de la vida.

Es un buen axioma que no debe olvidarse porque a nada conduce incomodarse, protestar, ni pretender que las cosas sean distintas de lo que son. Por ello es útil leer el «Cándido» de Voltaire y oír al Dr. Pangloss como al más juicioso de los preceptores.

Al salir esta mañana tomé un automóvil de plaza, de esos que llevan un cartelito de quita y pon que reza: **10 cents. zona.** Eso quiere decir a los iniciados en nuestros convencionalismos y misterios, que vale un «real» o dos «medios» o «diez kilos» una carrera dentro de una zona. Pero lo que hay que saber es donde empieza y donde acaba la tal zona y si al límite de una y al comienzo de otra, aunque sea el solo ancho de la calle divisoria, se deben pagar dos zonas.

Por eso lo mejor es preguntar antes de embarcarse: —¿Cuánto me lleva por ir desde el Capitolio a la Roca Tarpeya, o a casa de Wilson o a la librería del insigne Don Valentín García?

Pongo el Capitolio como punto de partida porque desde allí es donde arrancan todas las carreras.

Con el sistema indicado se evita el tener que ir a la Estación.

Todo antes que el «Precinto», como se decía antes, porque nadie sabe lo que puede venir después.

Pues como iba diciendo eran las 6 y 5 en mi reloj. El chauffeur me cobró carrera doble porque en su reloj eran las 5 y tres cuartos. Pagué sin discusión porque la ignorancia de la Ley no puede admitirse, y así aproveché mi mañana, porque después de almuerzo ya nadie trabaja, quizás porque no está bien determinada la hora de esta «colazione», como dicen los italianos, y si existe en realidad.

El otro día tomé un «fotingo» (hay que adaptarse a la belleza literaria del idioma) y apenas había andado un poco cuando apercibí que me caía ceniza en los ojos. Era el chauffeur que fumaba. Estaba en su derecho y para eso un tío suyo había hecho «patria». Pero inmediatamente recibí una «rociada». Era el chauffeur que escupía y aplacaba el incendio. Como no me había quemado más que un punto en el chaleco, y eso se tapa, nada dije y me libré de ir a la Estación.

Ayer tarde quise tomar un auto que estaba estacionado frente al DIARIO.

—¿Es para pasear?— me preguntó el hombre.

—No; es para ir a los Cuatro Caminos.

Entonces el estimable conductor me dijo secamente:

—Siga de largo, que está ocupado.

Vi que el cartelito de los 10 cents estaba colgado como el bicho de la charada, pero me dije: —¿Qué voy a lograr obligando a este hombre a que me alquile? ¿Y si me estrella, en venganza? De todos modos tendría que ir al Precinto. Seguí andando y encontré a un chauffeur que me llevó en «aeroplano» aunque íbamos en un auto de cuatro ruedas y que crujía.

En los Cuatro Caminos salieron a mi encuentro diversos vendedores de todas edades y colores y me ofrecieron cuatro hermosas piñas por cinco centavos.

—¡Pero eso es una atrocidad!—dije a un pobre viejo que apenas podía con los cuatro frutos, atados en racimo. ¿Cuánto gana usted en el negocio?

—Tengo que vender doce piñas para sacar un níckel.

—¡Oh!

—Si al menos se vendieran. Pero desde esta mañana no he podido vender más que ocho.

Sentí una pena inmensa. Le dí cinco centavos y sin tomar su mercancía le dije, en broma y para disimular mi emoción:

—Hágase chauffeur, no sea bobo.

He tenido algunas aventuras más, y he decidido, andar en el tranvía, cuando no se pueda ir a pie, porque los conductores mismos que antes eran tan amables, ahora están agrios.

Todo el mundo está de mal humor

Los delegados americanos del desarme, acusados por la prensa francesa

LOS DEMOCRATAS DE LA CAMARA APROBARON EN PRINCIPIO EL PROYECTO DE LOS DOS MIL CIEN MILLONES PARA ALIVIAR LA CRISIS ECONOMICA

El secretario de Hacienda Ogden Mills censuró rudamente el programa de obras públicas federales preconizado por el exgobernador Smith que destruirá las esperanzas de recuperación

WASHINGTON, mayo 26. (US).—Los elementos democráticos de la Cámara de Representantes aprobaron hoy en principio el proyecto de ley de Mr. Garner, presidente de ese cuerpo, concediendo 2.100 millones de pesos para el programa de auxilio a los desempleados.

Mr. Garner explicó a sus compañeros de representación, durante una hora, el alcance y fondo de su «bill», que fué sancionado después en líneas generales.

Se anuncia que mañana, viernes, el líder democrático en la Cámara Mr. Rainey, presentará el proyecto. La Comisión de Medios y Arbitrios iniciará el lunes una breve información sobre el plan.

Los principales acontecimientos legislativos del día fueron, simultáneamente con la aceptación dicha del «bill» de Garner, los siguientes:

1.—Los republicanos y demócratas de la Cámara asistieron esta noche a un mass-mitin en el cual William Green, presidente de la Federación Americana del Trabajo; el economista W. Jett Lauck y Fred Brenckman, del National Grange, pidieron una ley de alivio directo de la depresión.

2.—El representante Crail solicitó de la Cámara una ley de emisión de bonos por valor de cinco mil millones de pesos, destinados a obras públicas y auxilio de emergencia.

3.—El presidente de la Comisión de Medios y Arbitrios, Mr. Crisp, dijo al presidente Hoover que el Congreso no dejará de trabajar en tanto no se haya votado una ley de auxilio adecuada.

4.—El secretario de Hacienda Mills censuró duramente el programa de obras públicas federales preconizado por el ex gobernador Alfred E. Smith, diciendo que destruirá los fundamentos de la recuperación económica y la esperanza de que se equilibre los presupuestos nacionales.

LOS CONGRESISTAS AMERICANOS INTERESADOS EN EL PROGRAMA DE OBRAS PUBLICAS

WASHINGTON, mayo 26. (INS) —El presidente Garner, pidiendo la mayor rapidez para la aprobación del programa de auxilio a los obreros sin trabajo, convocó a reunión a los representantes democráticos.

Se reunieron a las cuatro de la tarde y formularon planes para apoyar el programa democrático.

Los acontecimientos del día fueron:

El representante Crail, de California, presentó a la Cámara una proposición pidiendo que se apruebe un proyecto de ley autorizando al gobierno para hacer una emisión de bonos por la suma de $5,000 millones con destino a obras públicas y auxilio a los desocupados. La proposición se hizo en nombre de la Improvement Association de Los Angeles, que representa a 113 organizaciones cívicas.

Los republicanos y demócratas de la Cámara celebraron esta noche una reunión para tratar de los programas de auxilio.

Existen indicaciones de que el presidente Hoover aprobará las provisiones más importantes del programa de Garner que se elevan a unos 2,100 millones de pesos.

El representante Crisp de Georgia, presidente interino de la Comisión de Medios y Arbitrios de la Cámara, dijo al presidente Hoover que el Congreso seguirá trabajando hasta que se acuerde una medida de auxilio para los desocupados.

COOPERAN LOS COMUNISTAS EN EL PARO DE HOY

Dos bombas estallaron ayer en un convento de Almería causando daños importantes

SEVILLA, mayo 26.—US.—Sin hacer preparativos revolucionarios ni amenazas los comunistas recibieron orden esta noche de cooperar con los sindicalistas, para que la huelga agraria sea efectiva mañana en el territorio provincial de Sevilla.

Todos los edificios públicos han sido colocados bajo fuerte guardia, como medida de precaución.

TIROTEO EN BARCELONA, ESTA MADRUGADA

BARCELONA,, mayo 27 (viernes). —US.—La policía y un grupo de sindicalistas cambiaron disparos a primera hora de esta madrugada, en las afueras de la ciudad. Los sindicalistas huyeron, dejando numerosas bombas detrás. No se tienen conocimiento de bajas.

ESPAÑA APENAS PARTICIPARA EN LA OLIMPIADA

MADRID, mayo 26.—US.—La Comisión Olímpica Española anunció hoy que debido a la falta de fondos, España solamente participará en los eventos de tiro y yachting de los Juegos Olímpicos.

CONVENTO DINAMITADO EN ALMERIA

ALMERIA, mayo 26.—US.—A primera hora de esta mañana hicieron explosión, dos bombas en un convento de esta ciudad, sufriendo daños importantes el edificio.

La "estupidez" de los E.Unidos causa la crisis

El conocido historiador Bowers censura la actuación de Hoover en su política proteccionista

WASHINGTON, mayo 26 US Claude C. Bowers, conocido historiador y periodista declaró esta noche, en un discurso por radio, que la «estupidez» del Gobierno del Presidente Hoover elevando barreras arancelarias contra el mundo, es responsable de la difícil situación económica en que se ven los Estados Unidos.

Entre otras cosas, Mr. Bowers dijo:

—Los Estados Unidos deben tomar la iniciativa reduciendo los derechos aduaneros, para estimular así el comercio mundial. Queremos que el capital norte-americano, sea invertido en fábricas nacionales, para dar trabajo y jornales a nuestros obreros, quienes a su vez serán clientes de comerciantes norte-americanos.

—Queremos revivir el tráfico internacional de los Estados Unidos y acabar con el estancamiento y la quietud que se advierte en los grandes puertos de la nación.

—En días como los presentes, cuando la falta de comercio ha lanzado a ocho millones de proletarios a la calle y destruído el poder comprador de treinta millones de personas, es sabio que se haga algo positivo para recuperar los clientes que hemos perdido. Ese es el programa democrático, un programa que todo economista inteligente debe aprobar y aprobará.

OCURRIERON MOTINES ENTRE LOS OBREROS DE REMOLACHA DE COLORADO

PUEBLO, Colorado, mayo 26. US. Los motines que se registraron hoy en los campos remolacheros de Avondale a 15 millas al este, dieron por resultado el arresto de más de cincuenta personas.

Los policías de Pueblo respondieron a las llamadas de las autoridades y aunque no hubo heridos consiguieron restablecer la tranquilidad, trayendo a esta ciudad a los detenidos, a los que se acusa de ejercer coacción. Los obreros se encuentran en huelga desde hace dos semanas

EL CONVENIO ANEXO A LA MORATORIA FIRMADO POR EL EMBAJADOR ALEMAN

WASHINGTON, mayo 26 (US) El Embajador de Alemania, Von Prittwitz, firmó hoy un convenio para el pago de los seis millones de pesos comprendidos por la Moratoria de deudas, en un período de diez años.

El Embajador firmó los documentos en la oficina del secretario de Hacienda Mills.

Días antes de su asesinato, el primer ministro nipón Inukai fué retratado con el que luego había de sucederle

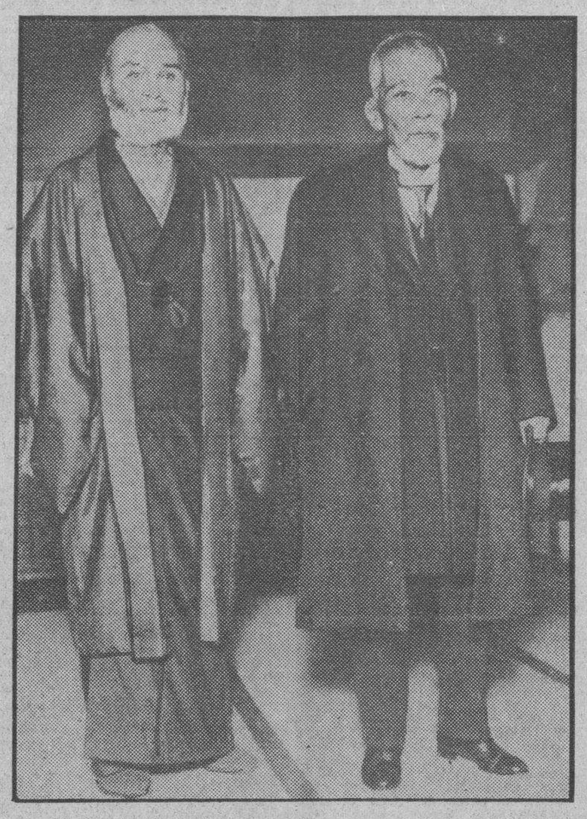

El Primer Ministro Inukai y su sucesor como jefe interino del Gobierno japonés, Korekiyo Takahashi, retratados juntos en Tokio, días antes del asesinato del primero por un grupo de oficiales fascistas. Inukai es el que viste a la europea. Takahashi dejó de ser ayer mismo Primer Ministro ad-interim debido a que el vizconde almirante Saito logró constituir un Gabinete coalicionista.

FRANCIA CREE QUE EL NUEVO PLAN PREPARADO POR LOS ESTADOS UNIDOS SOBRE REDUCCION DE ARMAMENTOS ES ATENTATORIO A SU SEGURIDAD

Los técnicos navales reunidos en Ginebra se han puesto ayer de acuerdo para pedir la supresión de las minas como arma de guerra y presentarán hoy la indicada proposición

GINEBRA, mayo 26. (US).—Los técnicos navales de la Conferencia del Desarme entregarán mañana a la Comisión Naval una declaración, que aprobaron por unanimidad, a fin de que se declare la prohibición de poner minas durante las guerras único punto en que han convenido todos los representantes de las naciones.

Los Estados Unidos, la Gran Bretaña y Japón son las únicas tres naciones que tienen buques capitales como arma defensiva. El Japón es partidario de que se supriman los buques porta aviones. Los Estados Unidos, la Gran Bretaña y la Argentina piden la abolición de los submarinos, contra el criterio de Japón, Francia y las naciones pequeñas.

LA PRENSA FRANCESA ACUSA A LOS DELEGADOS AMERICANOS DEL DESARME

PARIS, mayo 26. (US).—Las supuestas maniobras internacionales contra la seguridad y el bienestar de los franceses—que se supone emanan de Washington o de Londres—continúan siendo la obsesión de los periódicos de esta capital.

Los editoriales de la prensa versan hoy sobre la determinación de los Estados Unidos de presentar un nuevo plan del desarme en la conferencia de Ginebra antes de la formación del nuevo gobierno francés.

Los hechos con los cuales los círculos americanos rechazan las acusaciones francesas son: primero, que el embajador Gibson fué a Londres únicamente con el propósito de sondear la actitud británica sobre la ocupación de Manchuria por los japoneses, asunto que está latente en el ambiente diplomático; y segundo, que en vista de que la Comisión Técnica de la Conferencia del Desarme ha terminado sus labores preliminares, los americanos han acordado la creación de una nueva «comisión de efectivos», con la idea de que presente más tarde un plan completo que se estudiaría tan pronto como los franceses estuvieran representados en Ginebra.

LA EX GOBERNADORA ROSS CALIFICA DE RIDICULO EL GESTO PACIFISTA AMERICANO

WASHINGTON, mayo 26. (US).—El gesto de los Estados Unidos hacia la paz mundial al propio tiempo que invita a una guerra de aranceles, se consideró ridículo por Mrs. Nellie Taylor Ross, ex gobernadora de Wyoming, en un discurso pronunciado esta noche por radio.

Hablando en nombre de la Comisión Nacional Democrática, por el sistema de la Columbia Broadcasting, dijo:

«¿No veis la ironía en el gesto que ha estado haciendo este país hacia la paz mundial? Promovemos conferencias de paz y tenemos ahora emisarios, que nos cuestan mucho dinero, en la Conferencia de Ginebra, un mes tras otro, hablando con los representantes de las demás naciones acerca de reducciones de los armamentos. Mientras tanto, tenemos funcionando una política de corta pescuezos que ha provocado contra nosotros la ira, la sospecha y el temor.

«La avaricia humana es la causa principal de la guerra. Cuando este joven país se decida a tomar la iniciativa para inducir a una reducción general de los armamentos arancelarios, entonces las potencias de la tierra, con confianza restaurada, se sentarán en una conferencia y hablarán de reducir los armamentos militares. Hasta entonces, no.»

QUIERENLLEVAR DE CANDIDATO A JAMES M. COX

El impuesto referente a las ventas será aprobado pronto por el Senado de los E. U.

WASHINGTON, mayo 26 (US.)— Hoy se supo la existencia de un fuerte movimiento político para lograr la postulación del ex gobernador James M. Cox, de Ohio, para la vicepresidencia de la República, por el partido democrático.

Se dice que Cox ya ha dado su asentimiento para ser postulado. Cox fué candidato a la presidencia de los Estados Unidos, derrotándolo el republicano Warren G. Harding.

PRONTO APROBARA EL SENADO EL IMPUESTO SOBRE LAS VENTAS

WASHINGTON, mayo 26 (US.)— El senador Reed, de Pennsylvania, manifestó esta noche que la mayoría del Senado es partidaria del impuesto sobre la venta de las fábricas.

El mismo legislador agregó que es inevitable su adopción, como consecuencia de la reducción hecha hoy por el Senado en el «bill» de impuestos, la cual disminuye en más de cincuenta millones de pesos los ingresos fiscales. Las mayores pérdidas ocurrieron al ser reducidas las tasas sobre los automóviles y aumentarse las exenciones.

Tres columnas niponas contra el general Mah

Una de las fuerzas envolverá la retaguardia mientras que las otras atacarán de flanco

HARBIN, Manchuria, mayo 26. (US).—Tres columnas militares japonesas precedidas por escuadrillas de aviones de caza y bombardeo, partieron hoy hacia la región montañosa al Sur de la frontera siberiana, para atrapar y dispersar allí a las fuerzas rebeldes que comanda el general chino Ma Chan-Shan, hasta hace poco aliado de los nipones.

Las tres columnas convergen sobre Tehtu, extremo septentrional del ramal Tsitsikar-Koshan del ferrocarril Oriente Chino, donde el general Ma tiene establecido su cuartel general. Desde Tehtu sus fuerzas han estado recorriendo toda la sección occidental del Ferrocarril Oriental entre Habin y Manchuli.

Las expediciones japonesas se mueven simultáneamente hacia el nordeste, desde Tsitsikar; hacia el norte, desde Harbin; y hacia el noroeste, desde la base del río Sungari.

La columna de Tsitsikar envolverá la retaguardia del general Ma, mientras que las otras dos atacarán sus flancos.

Al mismo tiempo las fuerzas niponas al sur del Ferrocarril Oriental marchan sobre Manku para desalojar de allí al ejército que manda el general Li Hai-Ching. Las tropas chinas leales al nuevo régimen manchuriano, cooperan contra el general Li.

BAER TENDRA QUE PELEAR EN CALIFORNIA ANTES DE VERSE CON LEVINSKY

SAN FRANCISCO, California, mayo 26 INS.—Max Baer, de California, tendrá que pelear con Arthur De Kuh de New York, en Oakland el ocho de junio, según ha ordenado la Comisión de Boxeo del estado hoy. El encuentro firmado hace semanas por Hamilton Lorimer, uno de los managers de Baer, olvidándose quizás de que Max estaba comprometido para pelear con Levinsky el 4 de julio.

Baez y Hoffmann, uno de sus apoderados, declararon hoy que no pensaban atender al mandato de la Comisión Californiana, trasladándose enseguida para Reno, Nevada, donde implantarán su campo de training para el bout con Levinsky.

UNA LLUVIA DE ROSAS LANZADAS POR MANOS FEMENINAS Y LA MAYOR OVACION DE SU HISTORIA, RECIBIO EL ALCALDE DE NEW YORK, AL SALIR DE DECLARAR ANTE EL COMITE INVESTIGADOR

La comisión pudo comprobar que el agente financiero de Walker, que ha desaparecido, había ingresado $700.225 desde que «Jimmy» había tomado posesión de su puesto de alcalde

Las acusaciones de ciertos «manejos» de Walker dieron lugar a un fenomenal escándalo en el que tomaron parte no sólo el interesado y los investigadores sino también todo el público

El Alcalde de Nueva York, James J. Walker (izquierda) y el juez Samuel Seabury (derecha), figuras principales en la investigación que realiza la comisión Hofstadter en los asuntos administrativos municipales de Nueva York. El juez Seabury ha acumulado una serie de acusaciones contra el alcalde y este se defiende, respaldado por su enorme popularidad en la ciudad de los rascacielos. La lucha ha llamado la atención de todos en los Estados Unidos.

NUEVA YORK, mayo 26. (US.) —Los dos días de interrogatorio a que ha sido sometido el alcalde James Walker, de esta ciudad, terminaron hoy con la evidencia de que su agente fiscal desaparecido, Russell T. Sherwood, había ingresado en el banco la suma de $700.225 desde que Walker había tomado posesión de la Alcaldía.

El alcalde negó con vehemencia que tuviese ninguna relación con las cuentas de Sherwood, pero se vió obligado a admitir, durante el interrogatorio que le hizo Samuel Seabury, que Sherwood le había prestado muchos y diversos servicios financieros.

Cuando el interrogatorio terminó esta tarde ante la Comisión legislativa investigadora, el alcalde abandonó la tribuna de los testigos con manifiesta fatiga pintada en el rostro. Recibió sin embargo, una de las más entusiastas ovaciones de su carrera.

No solamente el público que llenaba la sala aplaudió al alcalde cuando terminó la declaración, sino que al abandonar el edificio para tomar el automóvil, una lluvia de rosas cayó sobre él, procedente de un grupo de mujeres que se habían unido a las manifestaciones de entusiasmo de los millares de personas que no pudieron tener acceso al local.

Mientras tanto, el inquisidor Seabury, al permitir a Walker que abandonara la tribuna de los testigos a las 5:15 de la tarde, indicó claramente que sus investigaciones no habían terminado.

Inmediatamente después de haber abandonado Walker e edificio, T. E. Murphy, ex manager de Hornblower y Weeks, fué llamado a declarar y manifestó que el día anterior al en que el alcalde se fué a Europa, 10 de agosto de 1927, Sherwood sacó $263.838 de la cuenta de un corredor.

Las implicaciones políticas de las investigaciones que se hacen acerca de los actos de Walker se pusieron de relieve durante la sesión de hoy.

Walker acusó francamente a Seabury de que intenta visitar al gobernador Franklin D. Roosevelt, candidato presidencial democrático, para pedirle la destitución del alcalde de la misma manera que había destituído al ex sheriff Thomas W. «Caja de lata» Farley, otro potentado de Tammany Hall.

Los cuatro miembros de la minoría democrática de la Comisión legislativa—designados por la legislatura republicana para que investigaran el gobierno democrático de Nueva York—protestaron vigorosamente.

Declararon que los cinco republicanos de la Comisión no son más que juguetes en manos de Seabury, un demócrata enemigo de Tammay Hall, y que Seabury ha sido designado principal abogado de W. Kingsland Macy, presidente republicano del Estado, mucho antes de que se designara a los miembros de la Comisión.

La sensación más importante de las declaraciones de Seabury fué que Sherwood tenía depósitos en doce bancos por la suma de $700.225 los cuales fué haciendo desde el primero de enero de 1926, día en que tomó posesión del cargo Walker, hasta el 5 de agosto de 1931, en que fué citado a comparecer ante la Comisión. De los depósitos en cuestión $472.092 se habían hecho en efectivo.

Seabury dijo que durante la mayor parte de ese período de cinco años, Sherwood había sido contador con un sueldo de tres mil quinientos pesos al año hasta 1930 en que logró un sueldo de diez mil pesos al año en el Banco de Manhattan.

Esta prueba provocó el choque más violento que se había registrado hasta entonces entre el alcalde Walker y Seabury, así como entre la minoría democrática y la mayoría republicana de la Comisión.

El alcalde dijo:

«Nada sé de los asuntos personales, ni de las cuentas personales bancarias ni de las operaciones personales de Sherwood.

«No he tenido el interés de un centavo en ellas ni sabía nada tampoco y digo a todos esto bajo mi juramento. Todas las insinuación y motivos políticos del mundo no podrán hacer creer tal cosa a nadie».

El escándalo que se produjo duró cinco minutos. Los demócratas gritaban y lo mismo hacían los republicanos.

Más de cuatrocientas personas que no cesaron de manifestar sus simpatías por el alcalde Walker, llenaban el salón. Y mientras éstos se unían al escándalo, protestando contra las manifestaciones de Seabury, millares de menos afortunados compañeros que esperaban en los corredores, contenidos por la policía, se unieron con sus gritos a los que reinaban en el interior del edificio.

El diminuto presidente de la Comisión, senador del Estado Samuel A. Hofstadter, agitó constantemente la campanilla hasta que se hizo el silencio.

Después Seabury, que había permanecido en calma con los brazos cruzados sobre el pecho, mientras el público gritaba, siguió manifestando que Sherwood había extraído 263.838 pesos de la cuenta secreta de un corredor el día antes de que embarcara Walker para Europa en 1927.

Esta cuenta, que se había abierto en Hornblower and Weeks, figuraba bajo el nombre de Investment Trustee Account». Tan pronto Seabury presentó los documentos acerca de esa transacción, el alcalde dijo sin poder reprimir sus ímpetus.

«¿Por qué no completa usted el asunto y hace una verdadera obra para el teatro? Yo embarqué para Europa al siguiente día y supongo que se trata de hacer ver que yo me llevé el dinero. Y no obstante esto, yo tuve que vender mi alma por diez mil pesos a la Equitable Coach Company para adquirir una carta de crédito de diez mil pesos».

Walker también recordó que había recibido un donativo de diez mil pesos de alguien, cuyo nombre no recordaba, cuando llegó a Albany. También dió detalles de la compra de 31.200 pesos en acciones de la Lehman Brothers Corporation.

Las compras de oro realizadas por la Gran Bretaña en las semana pasada sumaron 2.202.376 libras esterlinas

La falta de pago por Grecia de los bonos de su deuda de nueve millones y medio de libras esterlina garantizados por la Liga, obliga al director de la Deuda a ir a Londres

LONDRES, mayo 26 (US.)— Las compras de oro realizadas por la Gran Bretaña durante la semana pasada consistieron en 2.202.376 libras esterlinas, según revela el informe semanal del Banco de Inglaterra.

El Banco de Inglaterra tiene actualmente 125.761.106 libras esterlinas. Las reservas están formadas por 46.539.917 libras mientras los billetes en circulación suman 354 millones 221.189 libras. La proporción de las reservas con los billetes en circulación es del 34.7 por ciento, habiéndose registrado un aumento del 3.6 por ciento sobre la semana pasada.

EL DIRECTOR DE LA DEUDA PUBLICA DE GRECIA A LONDRES

LONDRES, mayo 26 (US.)— Como resultado de las vigorosas protestas formuladas por la secretaría de Estado británica, George Drossoupolos, director de la deuda pública de Grecia, llegará a Londres el sábado para ponerse de acuerdo con los funcionarios del Gobierno inglés acerca de la falta de pago de los bonos del siete por ciento de la deuda griega, por valor de 9 millones 483.000 libras esterlinas, garantizados por la Liga de las Naciones.

Un total de diecisiete millones de pesos en bonos de la deuda de Grecia se encuentra en los Estados Unidos. Drossoupolos conferenciará con un consejo de tenedores de bonos para negociar el arreglo.

UNA GRAN TORMENTA HA CAUSADO VICTIMMAS Y DAÑOS AYER EN BOSTON

BOSTON, mayo 26. (INS) Se sabe que tres personas han muerto a consecuencia de los rayos esta tarde durante un temporal que ha causado grandes daños.

Docenas de árboles y postes telegráficos fueron derribados por la fuerza del viento en distintas partes de Boston. También fué derribado un mástil del Ford Hall. Varios rayos cayeron en edificios de Charlestown, South Boston, Roxbury, Dorchester y otras secciones.

El DIARIO Hablado

Se trasmite todos los días

LA NUEVA ESPAÑA

Por GASTON MORA

Con ocasión del primer aniversario de la República española, ha hecho declaraciones muy optimistas acerca del nuevo régimen y de su futuro, Luis de Zulueta, que es uno de los más grandes prestigios intelectuales de la España contemporánea. Ha establecido un sobrio, substancioso y elocuente **paralelo** entre la antigua y la nueva España; entre la España anterior al **14 de Abril de 1931**, fecha en la cual se proclamó la República, y la España a partir desde ese acontecimiento trascendental. En este primer año de República se ha tratado de transformar radicalmente el viejo orden institucional. Se han promulgado 3,224 decretos legislativos, y 9,907 órdenes. Así lo dice un importante periódico francés que tenemos a la vista. No podemos reproducir, íntegramente, el consabido **paralelo**, pero recogeremos lo más esencial de ese trabajo del citado conspícuo intelectual: —«España, exclama Zulueta, era una monarquía hereditaria y ahora es una república democrática. España tenía un Parlamento de opereta, **criatura** de un feudalismo omnipotente, y ahora tiene Cortes Constituyentes, salidas del libre sufragio de la nación. España es ahora un Estado laico, **no** adscripto a ninguna confesión positiva y oficial. España ha organizado y mantiene la supremacía del Poder Civil. España vivía bajo un régimen **plutocrático**, basado sobre los privilegios de clase, y ahora vive bajo un régimen de igualdad social. Ella era un Estado reaccionario, y ahora es un Estado dirigido por hombres de ideas políticas avanzadas. Su constitucion era **arcaica**. Se la ha reemplazado por una constitución que figura entre las más democráticas de Euopa. Todas sus fuerzas emanan del pueblo. Esta gran obra se ha realizado, exactamente, en doce meses». Es justo reconocer que ha sido ingente el esfuerzo que han desarrollado los estadistas de la República para modificar, radicalmente, la antigua, la secular organización política, económica, social, jurídica de la nación española. La labor ha sido muy ruda, y llena de dificultades y hasta de peligros. Y las **unas** y los **otros** no han desaparecido. No es tarea fácil «**republicanizar**» un país secularmente «**monarquizado**». En España todo estaba hecho, preparado, dispuesto para la monarquía. La historia, la mentalidad, la ideología, las tradiciones, los hábitos, las costumbres, las clases sociales, todo ésto era el cimiento y la esencia de la monarquía, **prestigiada, aureolada** por monarcas ilustres, como Carlos **Primero**, Felipe **Segundo**, y antes que ellos los Reyes Católicos, Fernando e Isabel. Un buen Rey fué Felipe **Quinto** —el primer Borbón español,— y otro gran Rey fué Carlos **Tercero**. España es un país de formación monárquica. Por eso **no pudo republicanizarla** la Revolución de «**1868**». Por eso fué efímera la República del 73, a pesar de lo mucho que trabajaron por consolidarla Figueras, Salmerón, Pí Margall, Castelar.

Ahora se ha implantado la República. El terreno se hallaba más propicio para recibirla. Todo el pasado siglo luchó España por darse un régimen de gobierno liberal parlamentario. Ella logró **democratizarse**, pues lo conquistó. Y conquistó, también, las libertades o derechos políticos fundamentales del hombre y del ciudadano. Así mismo pudo instituir el juicio oral y público en lo civil y el jurado en lo criminal. Pero nada substancioso, trascendental, hubo de conseguir en el orden económico y social, y poco en lo jurídico. Y lo que había logrado en el orden político lo perdió bajo la dictadura de Primo de Rivera. Una reacción formidable del espíritu público, manifestada en las elecciones de **12 de Abril de 1931**, desbarató la monarquía y trajo la República. En medio de las mayores dificultades y de los peligros más grandes se han implantado considerables reformas. En un país de aristócratas se ha abolido el Senado. En un país de «justicia histórica» se ha restablecido el Jurado. En un país de tradiciones jurídicas romanas se ha emancipado a la mujer. En un país de profunda religiosidad, se ha «**laicisado**» al Estado. En un país de clases, se han suprimido los títulos nobiliarios. Se ha suprimido la **capitis-diminutio** a que estaba sujeta la mujer, tanto en el orden político como en el familiar .Se le han abierto todas las puertas de la administración, y se le han hecho accesibles todas las carreras, todas las profesiones. Se va a modificar, esencialmente, la legislación sobre la propiedad agrícola para facilitar la adquisición y el arrendamiento de las tierras a los agricultores. Es todo un proceso de renovación, de transformación el que está llevando a cabo la República en España. Libertad y bienestar económico; tal es el anhelo de nuestra antigua Metrópoli. Ese es, también, el anhelo de todos los pueblos.

M.E.C.D. 2016