1ª SECCION 1

El DIARIO DE LA MARINA es el periódico más antiguo de Cuba. Fué fundado en el año mil ochocientos treinta y dos

SERVICIOS ESPECIALES DE ESPAÑA

# DIARIO DE LA MARINA

Servicio cablegráfico por la INTERNATIONAL NEWS SERVICE y UNIVERSAL SERVICE

HILO DIRECTO CON NUEVA YORK

1ª SECCION 1

AÑO CIEN.—NUMERO 142 ACOGIDO A LA FRANQUICIA POSTAL LA HABANA, DOMINGO, 22 DE MAYO DE 1932.—SANTAS RITA DE CASIA Y JULIA TIEMPO PARA HOY: VARIABLE EJEMPLAR: 5 CENTAVOS

# La policía proseguirá hoy los registros para localizar a los autores de la muerte del teniente Díaz Diez

## Fueron puestos en libertad los empleados de los expresos que habían sido detenidos como culpables del envío de la bomba al pueblo de Artemisa

## EL PRESIDENTE HOOVER SE OPONE A LA EMISION DE BONOS PARA LAS O. P.

La oposición del Presidente anula el convenio hecho por el Congreso para aliviar la situación de los sin trabajo. Cree el Presidente que los bonos dificultarían cualquier solución

Hoover

WASHINGTON, mayo 21.—(US). La firme oposición del presidente Hoover a que se haga una emisión de bonos «de la prosperidad», con objeto de financiar un gran programa de obras públicas, aliviando así la situación del desempleo al suministrar trabajos a cuantos no lo tienen, anuló hoy el convenio en principio, hecho en el Congreso, acerca de la legislación de auxilio.

El criterio presidencial fué fielmente reflejado por la declaración hecha hoy por el secretario de Hacienda Mills, al salir de la Casa Blanca.

Las manifestaciones de Mills, inmediatamente posteriores a los programas democráticos anunciados por el presidente de la Cámara Garner, y por un comité senatorial del mismo partido, posiblemente permitirán que se celebren conferencias en las cuales pueda llegarse a una transación.

El Presidente Hoover, quien ya ha sugerido que la corporación de la reconstrucción financiera sea ampliada para que pueda prestar ayuda a las empresas productivas, entiende que toda emisión de bonos demoraría el urgente equilibrio de los presupuestos de la nación.

Pero en cambio los líderes democráticos en el Congreso entienden que sus planes impulsarán los negocios de todas clases, contribuyendo esto a la eliminación del peligroso déficit.

Por el momento hay tres proyectos diferentes de leyes «de alivio» de la depresión, presentados a las dos Cámaras. Uno de ellos es el original del Presidente Hoover. Otro es el de Mr. Garner, que también amplía la Corporación de la Reconstrucción Financiera, suministra mil millones de pesos para obras públicas y cien millones de dólares para auxiliar directamente a los necesitados. Y el plan senatorial democrático, que fija concede empréstitos a los Estados y ciudades, concede 500 millones de pesos para obras públicas y mil quinientos millones de dólares más para la Corporación Financiera.

Actuando de manera independiente, el presidente de la Cámara Mr. Garner ha hecho que varios abogados preparen su «bill», con la esperanza de que esté listo para su presentación definitiva el próximo martes.

El representante republicano Snell, líder republicano en la Cámara, ha manifestado que simpatiza con el plan Garner, pero no ha querido sancionarlo, diciendo sólo que espera que se pueda al fin formular un proyecto aceptable y que ayude realmente al país.

## IMPRESIONES

Ya Fontanills duerme su sueño tranquilo. Su último **asistiré** no consistió, con ser mucha, la gente que en venturosos tiempos pretéritos acostumbraba a concurrir a donde el cronista prometía hacer acto de presencia. Quizás esto se deba a que el cronista, por primera vez y por última, no fué el conductor, sino el conducido y a que a Fontanills, el trabajador infatigable, no le es dado hacer la reseña de su entierro.

Fontanills fué el creador de la crónica social. ¿El creador? Sí. El creador. Hágase la crónica de otra manera que no sea a lo Fontanills y se verá si es cierto lo que decimos. Suprímese un acto social en otro caso que en el de Fontanills, bajo otros cánones, suprímanse los adjetivos... y no lo leerá nadie. Será una noticia social, pero no una crónica social. Profundo psicólogo, este hombre extraordinario que supo imponer su modo de decir cosas lindas a toda una sociedad, no es reemplazable.

A Fontanills, como creador de la crónica social en la forma y con las dimensiones actuales, se le acusaba (en voz queda) por algunos de nuestros sociólogos como un cultivador de la frivolidad ambiente. Acusación injusta, porque la frivolidad, como la vanidad, es yerba del jardín humano que no necesita del riego para que se desarrolle a expensas de otras plantas más útiles susceptibles de cultivar en el propio jardín. Fontanills lo que hizo fué espiritualizar la materia eminentemente vulgar, prosaica.

Materia vulgar digo, porque ¿hay algo más carente de poesía que enterarnos de los pormenores de la existencia de los demás? De la existencia de los demás, no en sus aspectos transcendentes, sino en lo cotidiano, baladí y sin importancia. Es un hecho irrefragable que la mayoría de los que forman la **high-life** siente una curiosidad terrible por saber lo que, en los más de los casos, cuando llega a concretarse la pregunta suele toparse con un ¿y a usted qué le importa? Sienten esa curiosidad inexplicable y además el afán, menos explicable aún, de que el prójimo se entere de lo que hacen ellos. Este doble prurito de saber lo que hacen los otros, y de que los otros sepan lo que hace uno es lo que imprime a la crónica categoría de columna vertebral de nuestras publicaciones.

Fontanills la adornó, la amenizó, la dotó de las alas con las que logró este vuelo extraordinario que lejos de aquí choca, también extraordinariamente.

Fontanills sabía decir las cosas con una precisión en el uso de los vocablos que sorprendía a los que, por razón del oficio, sabemos de la enorme dificultad de expresar la idea sin decir más de lo que se quiere o menos de lo que se debe.

No fué un informador corriente, sino un periodista de fuste, cuyo nombre llenó toda una época. Dadivoso, como hombre de pluma al fin, su generosidad se desbordaba en formas distintas: en la ayuda a los necesitados, en el favor que requería el humilde principiante, en los juicios benévolos para cuantos se le acercaban con pocos recursos en el bolsillo y grandes proyectos en la imaginación y, sobre todo, en la prodigalidad de sus palabras amables con que hacía un momento felices a numerosos ingenuos que suelen tomar los adjetivos al pie de la letra. Descanse en paz el viejo amigo y magnífico camarada a quien esta generación no será fácil que olvide. Pasarán los años, y con los años las costumbres, y con las costumbres, quizás también los periódicos. Pero muchos han de transcurrir para que no quede una viejecita que relate un día a su nieta cómo hace tiempo, mucho tiempo, había en la Habana, un hombre gordo, muy gordo y muy simpático, que jamás causó una pesadumbre a nadie, y que fué a la boda de la abuelita y la describió en frases galanas, y dijo de la novia cosas lindas, muy lindas... tan lindas que la nietecita sentirá el dolor de que aquel hombre se haya muerto sin conocerla a ella...

EL DIARIO Hablado

Se trasmite todos los días

INTONICE LA ESTACION CMW

## Los sabios americanos que estudian los rayos cósmicos en las heladas alturas del Muldrow se negaron a ser sacados de allí

### Un aeroplano los localizó, pero dijeron que seguirían en aquel lugar y que ellos mismos buscarían los cuerpos de sus dos compañeros que perecieron al caer en una grieta

**NOTICIAS DE ALASKA** informan que la expedición que estudia en el monte McKinley el llamado rayo cósmico, ha perdido a dos de sus miembros, Allan Carpe y Theodore Koven (en el medallón este último) los que cayeron en una grieta al hacer un peligroso escalo. Los otros dos expedicionarios anunciaron ayer que permanecerán en la montaña hasta que recuperen los cadáveres de sus compañeros.

CHICAGO, mayo 21 (US.)— Negándose a ser sacados del glacier de Muldrow, donde se encuentran, Percy T. Olton y Nicholas Spadevecchia continuarán realizando sus experimentos acerca del rayo cósmico en las heladas estribaciones del Monte McKinley, encargándose también de buscar los cuerpos de dos compañeros que perecieron allí.

Un mensaje informándolo así fué radiotrasmitido por la estación del aeroplano que pilotea S. E. Robbins, quien poco antes había dejado a los dos hombres de ciencia, en el mismo lugar en que los encontró. El mensaje fué recibido en Fairbanks, Alaska, y retrasmitido a la American Airways, en esta ciudad. Robbins y otros dos aviadores, Joe Crosson y Jerry Jones, había estado haciendo vuelos desde Fairbanks, para localizar a los dos miembros desaparecidos de la expedición de la Universidad de Chicago que estudia el rayo cósmico. Robbins los encontró en el glacier de Muldrow, rompiéndosele el eje del tren de aterrizaje de su aparato al descender en los hielos.

Allí permaneció hasta que Jerry Jones, en otro aeroplano, pudo encontrar al grupo. Debido a que su aeroplano tenía ruedas, no esquíes, Jones no pudo aterrizar, pero volvió a Fairbanks, para recoger un eje y llevárselo a Robbins, quien así pudo componer su aparato.

Al decir de Robbins, Olton y Spadevecchia están muy animosos y tienen alimentos lo menos para tres semanas, habiéndole declarado que continuarán los experimentos que les impulsaron a escalar el peligroso Monte McKinley, y que al mismo tiempo harán lo posible por rescatar de las nieves los cuerpos de Allen Caroe y Theodore Koven, quienes perecieron al caer en una grieta.

## Lecturas

**Las cuatro páginas de hoy, contienen:**

**Cuarenta y nueve países estarán representados en las próximas Olimpiadas. Naciones de las cinco partes del mundo, entre ellas Cuba, se preparan para el gran certamen deportivo de Los Angeles, California, que se abrirá el sábado 30 de julio.**

**El Japón de Hoy.—El Ejército Imperial desde sus orígenes hasta la guerra mundial, puede estudirase en sus menores detalles, a través de las victoriosas campañas en la Manchuria, en la China propia y en Tsing Tao.**

**Leyendas y Panoramas de España. Magnífico trabajo calzado con la firma de Ido del Sagrario, nuestra culta e inteligente compañera, que traza con bellas pinceladas la historia de Madrid a través de las salas del Museo Municipal.**

**Sierras de Avila, España a dos mil metros, por Francisco Lucientes, escritor ameno y profundo que nos presenta el panorama que se ofrece a la vista desde el Almanzor.**

**El Nuevo Congreso Internacional de Fisiología, sus preparativos. Colaboración para el DIARIO DE LA MARINA, por el profesor E. A. Hernández.**

**Un individuo ha muerto en el Hotel. Luigi Pirandello, quien con sencillez hace vivir ,aunque por breves momentos, a los residentes en un Hotel, mientras uno de ellos duerme el plácido sueño de la muerte.**

**¿Ladrón? Bello cuento por la doctora María Caracuel de Ruiz.**

**Y Aventuras de un ingeniero alemán en Rusia, por Johann Phillipp, versión española del ingeniero Pablo Krebs, que describe la vida actual de la vasta República Socialista Soviética, con su Plan Quinquenal, sus niños vagabundos y sus jornales y precios. (Páginas 19, 20, 21 y 22).**

## Se intensifica la búsqueda del pistolero que predijo la muerte del niño Lindbergh y el lugar en que se hallarían sus restos

### Ha sido ya identificado como un contrabandista de New Jersey.—El farsante Mr. Curtis conferenció en la cárcel con su abogado, pero se negó a hacer declaraciones

HOPEWELL, Nueva Jersey, mayo 21 US.— El «conocido pistolero» que busca activamente la policía, porque dos días antes del hallazgo del cadáver del hijo de Linbergh había anunciado que la criatura no vivía, ha sido indentificado de manera definitiva como contrabandista de licores de Nueva Jersey.

Los detalles asombrosos que dió a conocer el pistolero a un experto de identificación criminal de Baltimore han sido causa de que se redoblen los esfuerzos para localizarle y someterle a un interrogatorio.

Aunque no se ha divulgado el nombre del pistolero por las autoridades de Nueva Jersey ni por las de Baltimore, las manifestaciones extrañamente proféticas que hizo a Arthur Mills, experto de identificación del Correccional de Maryland, se han dado a saber hoy como sigue:

«El baby será hallado a unas cinco millas de la casa de Lindberg. Fué secuestrado y muerto, pues ja más tuvieron los secuestradores la intención de salvar la vida de la criatura. Hay algunos «pájaros de cuenta» de Nueva Jersey que saben todo lo que ha ocurrido.

«El niño fué muerto a golpes en la cabeza y el secuestro lo realizó un adicto a las drogas».

Al mismo tiempo que se intensifica la busqueda del pistolero, el doctor Jon F. (Jafsie) Condon prometia examinar las galerias de gente maleante de New Jersey para identificar al individuo a quien entregó los 50.000 mil pesos dados, por Lindbergh como precio del rescate

**CURTIS CONFERENCIA CON SU ABOGADO EN LA CARCEL**

TRENTON, Nueva Jersey, mayo 21 US. John Hughes Curtis, constructor de buques de Norfolk, que confesó que las negociaciones para el rescate del hijo de Lindbergh eran pura fantasía, conferenció hoy en la cárcel con su abogado.

E. C. Pender, de Norfolk, abogado de Curtis, después de su visita a la cárcel de Flemington, Nueva Jersey, no quiso revelar nada a los representantes de la prensa.

Mientras tanto sigue la búsqueda del pistolero que hizo revelaciones importantes en Maryland antes del hallazgo del cadáver del hijo de Lindbergh.

«La investigación no ha dado hasta ahora resultado de importancia», dijo el coronel H. Norman Schwarzkopf, de la policía del estado de Nueva Jersey.

«Se ha localizado a varias personas que se creía fueran el buscado pistolero, pero se ha visto que no tenían nada que ver con el secuestro».

VEASE la INFORMACION POLITICA en la Página DOCE

## SE EXIGIRA A LAS EMPRESAS DEDICADAS AL TRANSPORTE DE BULTOS Y PAQUETES, LA IDENTIFICACION PREVIA DE LOS REMITENTES

### El Jefe de la Policía Judicial espera arrestar de un momento a otro, al individuo que envió la máquina infernal desde las oficinas de la Terminal. El entierro del teniente Díaz será hoy

El puesto de la Guardia Rural de Artemisa, fué escenario ayer de un suceso de extraordinarios caracteres, del que resultó víctima, al abrir un paquete que momentos antes acababa de recibir, el teniente supervisor de aquella población, Enrique Díaz Díez.

Al ser conocida la noticia, fué tema de todas las conversaciones, ya que, si bien es verdad que el cable en más de una ocasión se encargó de transmitirnos hechos análogos en distintos países, y últimamente, con reiterada frecuencia en los Estados Unidos, en Cuba no se habían registrado hasta la fecha.

A las nueve y media de la mañana el cabo Crespo, de servicio en el puesto de Artemisa, se dirigió, como de costumbre, a la estación del ferrocarril. Allí, le fueron entregadas distintas cartas, así como un pequeño paquete, correspondencia que el citado militar entregó al teniente Díaz, quien, siguiendo su asidua costumbre, comenzó a abrir aquélla.

Una vez que toda la correspondencia había sido objeto de atención por el supervisor, éste se dispuso a examinar el paquete que le había sido remitido. Al efecto, lo cogió en sus manos; rompió el precinto y el papel de la envoltura. Seguidamente se oyó una formidable explosión. Varios soldados que se encontraban cerca del lugar corrieron hacia el sitio en que se había producido la detonación. En el despacho del teniente todo estaba cubierto por una densa humareda y el citado militar yacía junto a la mesa donde trabajaba, ofreciendo su cuerpo, terriblemente destrozado. Reinó la confusión del caso. Puede decirse que el pecho, rostro y brazos del teniente Díaz saltaron en pedazos. Hasta dos soldados llegaron los fragmentos de la máquina infernal—pequeña de tamaño pero de gran poder expansivo—produciendoles lesiones.

**DANDO CUENTA**

Seguidamente, fué trasmitido un aviso urgente a la Capitanía del Distrito, y el capitán Fernández acudió al lugar de los hechos iniciando las primeras diligencias. Poco después se personaba el jefe del Ejército, general Herrera, que recibió la trágica noticia en su finca de Santa Cruz de los Pinos, donde se encontraba. Le acompañaban el comandante Chip y varios oficiales.

**DILIGENCIAS**

El resultado de las primeras diligencias fué conocer que la bomba había sido despachada en la Estación Terminal; que el remitente aparecía ser J. Silverio, de Marianao, nombre adoptado para distraer toda sospecha, así como que consistía en un paquete con medidas aproximadas de seis pulgadas de largo por tres de ancho. La envoltura consistía en un papel de fina calidad. La dirección estaba escrita a mano destacándose a un lado esta advertencia: «Cuidado, frágil».

**DETENCIONES**

Como resultado de las primeras investigaciones fué detenido Bruno Núñez, vigilante de la Policía de Artemisa, quien hacía el servicio en la puerta de la casa del teniente Díaz, asimismo, fué objeto de detención el comerciante José Suárez, avecindado en Artemisa.

Otras detenciones de importancia fueron ordenadas rápidamente, para el esclarecimiento de los hechos.

**ALGUNOS DETALLES**

Distintos detalles en torno a este suceso, hacen creer firmemente a las autoridades que efectúan las investigaciones del caso, que las costumbres del teniente Díaz Diez eran conocidas por las personas que cometieron el atentado. Así, el hecho de que el supervisor abría diariamente toda la correspondencia.

También existen creencias de que algunos vecinos de Artemisa no son ajenos al complot efectuado para privar de la vida al militar citado.

**LOS EMPLEADOS DEL EXPRESS**

Fué en las oficinas que el Express P. A. tiene en la Estacion Terminal de la Habana, donde un desconocido entregó la máquina infernal.

Los empleados de aquella oficina manipularon la pequeña bomba como tantos otros paquetes de los que llegan a sus manos diariamente, sin que por su mente pasara, como es natural, la más ligera idea de que el bulto contenía una cantidad de explosivos capaz de barrer con todo lo que allí había.

**EL TENIENTE DIAZ**

El teniente Enrique Díaz Diez había ingresado en el Ejército hace años, en calidad de soldado, y fué ascendiendo hasta llegar a ostentar el grado señalado, siendo jefe del Puesto Militar del término de Artemisa.

Ultimamente, durante el movimiento revolucionario de agosto del pasado año, tomó parte en la acción de Ceja del Negro, combatiendo contra los grupos que mandaba el coronel Celestino Baizán. El teniente Díaz estaba considerado como uno de los mejores tácticos de la provincia de Pinar del Río y uno de los ofciiales más enérgicos de la zona.

**TRASLADO DEL CADAVER**

El occiso fué trasladado a Pinar del Río, llegando a esta ciudad el cortejo fúnebre a las cinco y cuarenta y cinco de la tarde.

Acompañaban al cadáver el teniente coronel Manuel Benítez, jefe del Distrito; comandante Navarrete, capitán ayudante José Díaz Girado, oficialidad de la plana mayor y numerosos amigos.

El cadáver ha sido tendido en la casa de los familiares de su viuda, sita en Manuel Landa 53, donde miembros del Tercio Táctico le rinden guardia de honor.

Hoy, a las ocho, se verificará el sepelio.

**UNA DISPOSICION**

El secretario de Gobernación habló con los repórters en torno al suceso en que perdiera la vida el supervisor militar de Artemisa. Y significó que se encontraba estudiando una resolución por la cual se exigiría a las empresas dedicadas al transporte de bultos, la identificación de los remitentes en las oficinas de envío.

Tan pronto se tuvieron noticias en la Habana del atentado cometido en la persona del teniente Díaz Diez, el jefe de la Policía Nacional, comandante Carrerá, dispuso que el capitán Calvo, jefe de los Expertos, practicara cuantas investigaciones estimara oportunas para esclarecer el hecho que se investigaba.

**ACTUA LA JUDICIAL**

Por otra parte, el jefe de la Policía Judicial también comenzó a practicar investigaciones sobre el atentado. Hizo comparecer ante su presencia a numerosos elementos a su juicio comprometidos, pero demostrada la inocencia de los mismos, después de interrogarlos los dejó en libertad. Entre esas personas figuran los señores Ernesto Fors y Rafael Marruz, empleado del Express Pan American.

**RECIBIERON EL PAQUETE**

Por sus manifestaciones se ha podido conocer que en dichas oficinas fué depositado el paquete enviado al teniente Díaz Diez por el señor Juan Silverio, que dijo residir en Quemados de Marianao, desconociéndose más detalles sobre el hecho.

**PRACTICAN INVESTIGACIONES**

Recibiendo instrucciones del señor Fors, el segundo jefe, señor Pedro Anyaumat, asistido del agente César Faget, se dirigieron al pueblo de Artemisa, donde practicaron minuciosas investigaciones con relación al hecho. Las pesquisas realizadas por ambos miembros de la Policía, dieron por resultado el que una vez en la Habana, practicaron numerosos registros en determinadas residencias del Vedado.

Según se ha podido saber, después del individuo que puso el paquete en el **Express** de la Terminal, dirigido al teniente Díaz Díez, lo hizo Joaquín J. Solano, vecino de Rayo 63. Este señor fué localizado por el segundo jefe de la Judicial y por el agente César Faget, a fin de que manifestara si podía reconocer al supuesto Silverio.

Dijo Solano que no podía llegar a conocer a la persona que estaba delante de él, esperando que se le despachara el bulto que más tarde resultó ser una bomba dirigida al teniente Díez, de Artemisa. Sobre el paquete que el declarante remitió a María Teresa Ugar, a Sierra Morena, manifestó que contenía ropa para un niño.

**OTRO QUE NO SABE NADA**

También dichos agentes policíacos se entrevistaron con Francisco Mukin, natural de Polonia, vecino de Luz 13. Manifestó que cerca de las seis de la mañana llegó al **Express** de la Terminal, a fin de remitir un paquete. Vió a un individuo español, grueso, con un paquete debajo del brazo y cuando salía advirtió que otra persona entraba, también con otro bulto. No puede precisar quiénes sean ellos, por no haberse fijado bien en sus rostros.

**OTRA BOMBA AL CORONEL LUIS DEL ROSAL**

Los investigadores Anyaumat y Faget, han logrado saber que con el supuesto nombre de A. Ortiz, fué puesto un paquete en el citado **Express**, dirigido al coronel Luis del Rosal, jefe del Distrito Militar de Oriente.

Ese bulto llegaría en las últimas horas de la tarde de ayer a su destino, por lo que antes de que esto ocurriera y presumiéndose pudiera tratarse de una bomba, se le dió aviso a dicho militar, a fin de que no procediera a abrirlo.

**CONTINUARAN LOS REGISTROS**

En vista del libro que obra en poder de la Polica Judicial y en el cual se anotan por los empleados del **Express** los nombres y domicilios de las personas que han remitido bultos a distintos lugares de la Isla, se procederá a continuar en el día de hoy a localizar esos domicilios, a fin de ver si se puede saber quién fué el que envió al teniente Díaz y a otras autoridades esas máquinas infernales.

**LAS ACTUACIONES DE LA JUDICIAL**

Personalmente el jefe de la Policía Judicial dirige la investigacion de estos hechos.

**SERA LOCALIZADO**

Fors espera de un momento a otro tener localizado el individuo que se personó en la Estación Terminal y realizó el despacho del paquete infernal. Para ello, tiene citadas a sus oficinas a unas cuarenta personas, que, por los libros ocupados se ha podido conocer que estuvieron en la mañana de ayer realizando operaciones en las oficinas del Expreso.

**VARIOS DETENIDOS**

Por sospechas agentes de la policía Judicial han llevado a cabo anoche numerosas detenciones, sobre cuyos nombres se guarda la mayor reserva. A pesar de ello hemos podido saber que entre los detenidos figura uno de apellido Pérez Rodríguez, vecino de Santa Emilia entre San Indalecio y Dolores, en la barriada de Santos Suárez y cuyo arresto lo hicieron los vigilentes Maure y Pila, a las órdenes del inspector Lugo.

También fueron detenidos el doctor Castellanos, que fué médico cirujano del Hospital Municipal y dejado cesante por el alcalde señor Izquierdo y otro de apellido Hernández, director de la Academia Habana, que está situada en Santos Suárez entre Paez y San Julio, en aquella barriada.

**ACTUACIONES DE LOS EXPERTOS**

Ayer tarde el capitán Calvo había logrado ocupar numerosos documentos relacionados con la organización titulada «A B C», motivando el arresto de Oscar de la Torre, vecino de Malecón, 338; David Mestre, de Pocito, 45 y de Guillermo Alé, de San Rafael y Basarrate, los que fueron a prisión.

**SIGUE INVESTIGANDO LA POLICIA SECRETA**

Por su parte la policía Secreta ha continuado sus investgaciones de acuerdo con los Expertos.

**EXPULSADO POR EXTRANJERO PERNICIOSO UN INDIVIDO**

Ha sido expulsado, por decreto del Jefe del Estado, como extranjero indeseable Vicente Zubiri Cabanas, cuyo expediente de expulsión fué terminado de tramitar en la semana ayer finalizada.

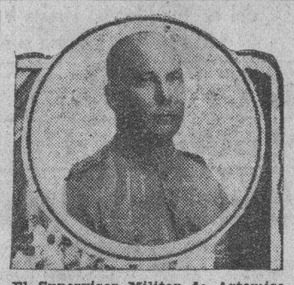

**El Supervisor Militar de Artemisa, teniente Enrique Díaz Diez, víctima de la terrible explosión de un paquete que acababa de serle remitido por un «express».**

## El "DO-X" voló de Terranova a las Azores en 15 horas 55 minutos, amarando en la bahía de Horta bajo una luna magnífica

### Llegó con dos horas y 35 minutos de retraso, respecto a la hora prefijada, pero no sufrió ningún contratiempo. El mayor hidroplano del mundo regreso al lago Constanza

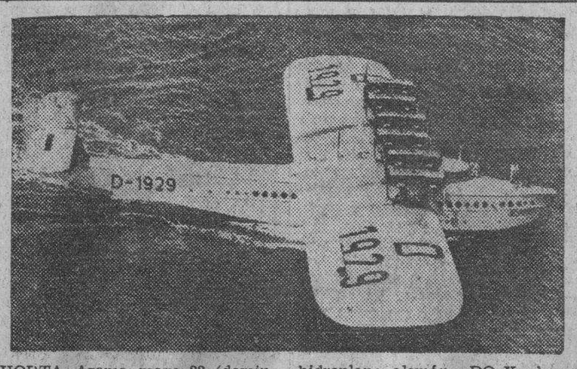


HORTA, Azores, mayo 22 (domingo) (US.)— Completando la primera etapa de su vuelo de regreso al Lago Constanza, Suiza, el hidroplano alemán «DO-X» llegó a ésta a las 12:55 de la madrugada de hoy, o sea las 8:55 de la noche en la Habana.

El hidroplano alemán cruzó el océano desde Harbor Grace, Terranova, en 16 horas y 55 minutos.

El viaje tiene un retraso de dos horas y 35 minutos.

El capitán Christiansen, comandante de la nave aérea, que cuenta con una dotación de doce hombres y una mujer, había enviado un radiograma a Port, para que le esperasen a las diez y veinte de la noche del sábado.

**EL MAR ESTABA EN CALMA AL LLEGAR EL «DO-X»**

HORTA, Azores, mayo 22 (domingo) (US.)— Antes de la llegada del hidroplano alemán «DO-X» la estación naval de radio informó que había perdido la comunicación con el hidroplano y que por espacio de varias horas no podría ponerse en contacto con él.

Las condiciones del vuelo y del tiempo eran perfectas para el amarizaje. Una luna llena brillaba sobre un mar completamente en calma. Lo único que necesita el piloto era mucha iluminación.

Durante la tarde el «DO-X» envió un radio diciendo que esperaba llegar varias horas antes de lo que lo hizo.

El hidroplano salió de Terranova a las cuatro de la madrugada, o sea diez horas después que Amelia Earhart Putnam para Irlanda.

Entre los trece personas que están a bordo del «DO-X», se halla Miss Antonie Strassmann, famosa aviadora alemana.

## O. Ferrara ha aplazado su vuelta a Cuba

WASHINGTON, mayo 21 US. Tan numerosos y apremiantes han sido los compromisos sociales y diplomáticos que se ha visto obligado a aceptar el doctor Orestes Ferrara, Embajador de Cuba dimitente, que anunció hoy el aplazamiento de su viaje para Cuba veinticuatro horas.

Saldrá de Washington para Nueva York el lunes y embarcará en el vapor «Oriente» para la Habana el miércoles. Se tiene entendido que tomará posesión de la Secretaria de Estado del gobierno cubano poco después de su llegada a la Habana.

LEASE la INFORMACION TELEGRAFICA en la Pág. DOCE

## LA WARREN BROTHER HIZO GANANCIAS FABULOSAS EN LA BOLSA DE NEW YORK

WASHINGTON, mayo 21 US Hoy se hicieron declaraciones ante la Comisión bancaria y del currency de la Alta Cámara informando que los Hermanos Warner obtuvieron beneficios de nueve millones de pesos en 1930 lanzando al mercado las acciones de su compañía cinematográfica.

Estos beneficios se lograron por el método acostumbrado de vender acciones a altos precios esperando después la subsiguiente baja para comprarlas al público, según se ha sabido por Harry M. Warnerm presidente, y William .A Gray, asesor de la comisión.

## SE AMENAZA CON INICIAR EN JAPON OTRA TORMENTA TERRORISTA SI NO SE FORMA UN GOBIERNO COALICIONISTA

### El Japón sigue sin tener un gobierno consolidado, una semana después del asesinato de Inukai, mientras la oficialidad joven del ejército sigue pidiendo que se constituya un fuerte gabinete nacionalista, que saque al país de las más grande crisis política que se ha sufrido

TOKIO. mayo 21 US. El Japón estaba hoy todavía sin gobierno consolidado, una semana después del asesinato del Primer Ministro Inukai, mientras la oficialidad joven del ejército sigue pidiedo que se constituya un fuerte Gabinete nacionalista que saque al país de la más grande crisis política sufrida desde que se inauguró el Gobierno constitucional en el Imperio.

El barón Hirauma y el Ministro del Interior Suzuki, principales dictadores políticos, continúan sin poder hacer nada, mientras el príncipe Saionji, último de los estadistas ancianos, conferencia sin cesar con los personajes de más importancia, para sugerirle una línea de conducta al Emperador Hirohito.

Los informes que se tiene indican que las organizaciones patrióticas han renovado su demanda de un gobierno coalicionista, como la mejor esperanza del Imperio, expresándose temores de que a menos que se proceda con rapidez, Tokio posiblemente sufrirá tormenta terrorista, semejante a la del domingo pasado.

El Ministro de la guerra Araki, que al parecer pretende mantener sosegados a los oficiales militares jovenes, dijo hoy en un discurso ante los jefes de su Estado Mayor:

—El ejército debe actuar bajo el comando del emperador, no por voluntad propia. Debemos ser las columnas de la nación, demostrando tener un prestigio que inspire respeto al pueblo. No se puede permitir que en el ejército se formen facciones. No somos tropas mercenarias.

M.E.C.D. 2016

# El Fiscal y el acusador modificarán mañana sus conclusiones en el juicio por la muerte de Angel Naya

## SE ALEGA LA LEGITIMA DEFENSA EN FAVOR DE JOAQUIN FERRER COUTO

Al verse el juicio de la causa por homicidio frustrado del doctor Manuel Reyes Ventura, el fiscal y el acusador privado mantuvieron sus conclusiones pidiendo fuerte pena

Como anunciamos, continuó en la mañana de ayer ante la Sala Segunda de lo Criminal, a puertas cerradas, el juicio oral de la causa seguida a Joaquín Ferrer de Couto por la agresión de que hizo objeto al doctor Manuel Reyes Ventura en el consultorio de éste, Lealtad entre San José y Zanja, el primero de diciembre.

En primer término declaró en la sesión de ayer el detective de la Policía Secreta Ramón Castellanos, quien manifestó que el doctor Reyes, médico de un hijo de Ferrer, enamoró a la esposa de éste, llevándola del hogar, y llamando en la tarde del suceso el doctor Reyes a Ferrer a su Consultorio suscitándose una discusión que degeneró en la agresión de que hizo víctima el procesado al profesional.

El teniente Acevedo, de la Quinta Estación de Policía, que le siguió, dijo que supo que el doctor Reyes burló al procesado el que al ser detenido manifestó al Vigilante que había sido atacado por el doctor Reyes.

José Acevedo Ojeda, expresó que fué él quien presentó Ferrer a Reyes, para que éste curara un hijito de aquel, trabando ambos una fuerte amistad, al grado de que Ferrer obsequiaba al doctor Reyes y lo atendía.

José Gelado de la Policía Judicial ratificó su informe sobre lo sucedido en el Consultorio y Alfredo Menocal ratificó lo que anteriormente hemos dicho sobre las relaciones íntimas entre el doctor Ventura y la esposa del encartado, señora Isolina García.

### MANTIENEN LOS ACUSADORES

Terminadas las pruebas, tanto el Fiscal doctor Fausto Alfonso, como el acusador particular doctor Eduardo L. Figueroa, mantuvieron sus conclusiones, interesando diez y seis años once meses, diez días para el procesado por los delitos de homicidio frustrado, disparos, lesiones y atentado a agente de la autoridad manteniendo también las suyas el defensor doctor Carlos M. Palma, en el sentido de que su patrocinado debe ser absuelto por haber obrado en legítima defensa.

El doctor Alfonso informó acto seguido, diciendo que aun cuando se acepte el móvil moral y legítimo de los hechos, hay que reconocer que Ferrer de Couto tuvo intención de matar.

### EL LUNES TERMINARA

El acto se suspendió después para continuarlo mañana lunes, en que informará el acusador particular doctor Figueroa y el defensor doctor Palma; ambos mantendrán sus respectivos puntos de vista.

## HITLER, THAELMAN BRAUN

(Por Raúl MAESTRI)

En estos días de repetidas elecciones los políticos alemanes tienen que hacer. Viajan, en aeroplano o ferrocarril, de una ciudad a otra para avivar el entusiasmo de los partidarios, para dar a los demás la impresión de que cada uno está seguro de su triunfo y para mostrar las energías y los argumentos que merecen este triunfo. En Alemania, a pesar de la primavera que empieza, la vida no es jocunda ni confiada ni segura, pero la novedad electoral prende en el ambiente, dramatizado de tensión, la incógnita de una esperanza o de una lucha. Y de eso se vive: de esperanzas y de luchas, lo que en el fondo es lo mismo. Quizás de algún sector empinado se oiga la opinión que declara las esperanzas infundadas y las luchas estériles. No importa: unas y otras revisten un sentido concreto al servir de estímulo y de justificación vital. Al cabo la política—ese Meloch de siempre—no es otra cosa que miraje y deseo que se confunde misteriosamente con lo más inmediato y positivo de la vida del hombre, como ciudadano. De todos modos, es seguro que la política no es esa cosa exorable y externa que proclaman algunos observadores superficiales.

En Alemania lo es menos que en parte alguna. No importa ahira teorizar para explicarnos esta circunstancia; basta señalarla. La política en Alemania no es, como por ejemplo en Frncia, pura lid por la conquista del Poder ni aún siquiera el duelo de distintas concepciones estatales o sociales. En Alemania, la política es más y es menos. En Alemania la política es el avatar colectivo que gana a las masas y al individuo no solo en lo que ellos tienen como sujetos públicos sino también en lo que valen, actual y potencialmente, como hombres, como sujetos personles. De aquí que al interés intrínsecamente político se una un apasionamiento espiritual, lírico, que dá a las formas de la política alemana su peculiaridad exótica. Al alemán, en el fondo, le disgusta la política: la relatividad de sus valores provoca en él una conciencia de vacío que lo perturba profundamente; el Poder no lo concibe como instancia autónoma, al márgen de las vicisitudes de su vida. Necesita, para inyectar a este ambiente el oxígeno que demanda, unir a él otra suerte de decisiones, de más perdurable e íntima envergadura. Necesita dar a la política, esta esencia fundamentalmente concreta y por lo tanto fundamentalmente difusa, la categoría entable de lo abstracto.

Por todo asistir a los mítines políticos de Alemania es, más que en ningún otro país, tener oportunidad de presenciar las reacciones totales e inconscientes del carácter mismo de un pueblo. Ya sé que el estilo político de un pueblo es una de las tantas piedras de toque para llegar a sus verdaderas calidades; pero en Alemania el empeño es más explícito y fácil en toda la medida que lo político está tan indisolublemente unido al resto de su educación política.

Yo quiero aquí informar brevemente de los mítines en que figuraron tres figuras políticas radicales de la Alemania de hoy: Hitler, el nacional-socialista, Thaelmann, el comunista, y Otto Braun el socialista y Binistro Presidente de Prusia. No precisamente hablar de estas personalidades, que ya debe conocer el lector extranjero, ni extenderme en comentarios sobre sus discursos, sino más bien aludir a la atmósfera pública que los circunda y sin la cual ellos perderían toda significación.

El mitin político alemán participa, de manera notable, de función de teatro y de espectáculo circense. El orador es el «divo», por supuesto; pero su acción sería incomprensible sin la colaboración de un coro abigarrado. Este coro—hasta ahora—lo era los ejércitos particulares de los Partidos. Para la virtualidad de estas tropas la suntuosidad y novedad del uniforme es un requisito imprescindible. Y cada una se cree llamada a una misión histórica que solo ellos, sus componentes, divisa y aprecia con justicia. Por lo mismo, sin forzarse asumen una actitud marcial, imperial, que dáa al juego un aspecto solemne. Estas tropas sirven de policía en el mitin, se exhiben en revista militar a los comienbos del mismo y cantan, con una maestría profesional, los himnos alusivos en los momentos culminantes. Entre ellos los individuos que forman estos cuadros viven una vida como fraternal o masónica; los más desheredados se alojan en barracas del Partido y comen el rancho común; para mantener este espíritu de secta cultivan una vida social intensa. Aquí viene el sport. En el mitin las secciones deportivas desarrollan un papel no menos importante. Marcharán también ante el público y la tribuna presidencial, harán maniobras sportivas salpicadas de alusiones simbólicas, y de pie, con sus trusas de colores, atenderán a los discursos del «Fuhrer».

Pero se trata de alemanes, y naturalmente la música no puede faltar. Música al principio, en los intermedios y al final. Cada Partido cuenta con su coro, y además con el coro seguro e improvisado de los miles de espectadores. Todos cantan, todos, y mientras cantan parecen felices. Después de cantar unos pocos aplauden y todos se ponen serios y se disponen a escuchar lo que ya saben: que la salvación está en el triunfo del Partido a que pertenecen.

Además, el número de las banderas es de los más pintorescos. Los Partidos, como regimientos, tienen un archivo de banderas, y las sacan en las fiestas de guardar y las pasean los fieles. La emoción suele ser siempre intensa, y las mujeres son las que dan la nota del máximo apasionamiento. Cuando el líder está próximo a entrar en la sala las banderas, los músicos, los soldados y los sportmen se colocan en formación y cuando el grande hombre hace su aparición las banderas lo saludan inclinándose hacia el suelo y los demás celebran su llegada con signos que son casi iguales a pesar de las diferencias de Partidos.

Intencionalmente he referido estas circunstancias generales a tres Partidos que representan cada uno un frente adversario e irreconciliable: nacional-socialistas, comunistas y socialistas. La palabra que en cada uno se dicen son muy diferentes, aunque el método mental que inspira estas palabras lo es menos. Pero si la forma no es en la vida un capricho, esto es, si como indica un leve juicio sensato, la manera responde a la esencia, es fuerza reconocer que por lo bajo de estos tres partidos enemigos existe de hecho un denominador común de afinidades.

Yo recuerdo haber asistido en Madrid, en compañía de unos excelentes amigos, a un mitin comunista en el teatro «Fuencarral». En Madrid como aquí se habla de internacionalismo, y ya sé cuanto en ello hay de verdad y de sinceridad. Sin embargo, el mitin de Thaelmann se parecía más al de Hittler que al de ción.

«Fuencarral».
Colonia, 1932.

## ENTREGA DE PROPIEDADES A LA VIUDA DE MENENDEZ

Citada previamente por el Juez de Instrucción de la Sección Tercera, ayer concurrió ante su autoridad la joven Hortensia Menéndez, vecina de Jesús del Monte 563, para hacerle entrega de las propiedades de su hermano González Menéndez, muerto trágicamente en la escalera de la casa San Lázaro y Galiano, cuya causa se encuentra sobreseída provisionalmente en vista de que la policía no pudo investigar quien había sido el autor del crimen.

SINTONICE LA ESTACION CMW
El DIARIO Hablado
Se trasmite todos los días
A las 7.30 a. m., 1 p. m. y 6 p. m.

## Descansan en paz los restos del querido compañero Enrique Fontanills, decano de la crónica habanera

Distintos aspectos del entierro de nuestro inolvidable compañero Enrique Fontanills, verificado en la tarde de ayer. — De izquierda a derecha: I Parte de la concurrencia que acompañó al cadáver. II Conduciendo el ataúd hasta el lugar del último descanso. III Un aspecto del público congregado en el Cementerio. IV Momento en que pronunciaba la oración fúnebre el doctor Rafael María Angulo, presidente de la Asociación de la Prensa. V Los concurrentes al acto despidiéndose de los familiares. Instante de ser inhumado el cadáver.

Descansan ya bajo tierra los restos de un compañero y amigo a quien queríamos todos en esta casa con afecto entrañable.

La sociedad cubana, en pleno, está de duelo.

Es posible que nadie haya gozado en Cuba de una popularidad tan grande como Enrique Fontanills.

En su sacerdocio fué un genio. Nadie le ha igualado. Nadie como él supo aquilatar el adjetivo merecido. Sin caer en el ridículo, halagó vanidades y para todos tuvo su pluma una frase amable.

Alma blanca, hubiera dado su vida antes de causar un mal en la ajena.

Ahí están sus camaradas del **Unión Club**, sus amigos de más de treinta años a quienes la noticia ha llenado de consternación.

Alrededor de él en aquella casa que consideraba como la continuación de su hogar, se formaban las tertulias más amenas. Su fina ironía era como guante de seda que resbala sobre un cristal sin empañarle.

Todos le querían. A las ingratitudes que suelen recibirse escribiendo para el público contestaba él duplicando el elogio.

Esa ha sido su vida. Su labor de cuarenta años.

El acto de darle cristiana sepultura, puede decirse, sin hipérbole, que ha sido una verdadera demostración de dolor de toda una sociedad.

El doctor Rafael María Angulo, nuestro compañero y Presidente de la Asociación de la Prensa fué encargado por el DIARIO DE LA MARINA de despedir el duelo.

En nombre de ésta y de los familiares del extinto dió las gracias a todos, haciendo un breve panegírico del compañero desaparecido.

Duerma el sueño eterno de los que no hicieron más que bien en la vida.

Para los seres que deja y le lloran: resignación.

Ofrendas fúnebres enviadas a Enrique Fontanills.

De **El Clavel**, el jardín de los hermanos Armand, eran las siguientes:

Una preciosa cruz-sudario, de calllas y **easter lillies**, estilo **Gloria**, ofrenda amorosa de su viuda, con esta dedicatoria: «A Enrique: María».

Un cojín estilo **Amor**», «A Papito: Marta y Berta».

Una gran corona estilo **Souvenir** del DIARIO DE LA MARINA.

Una corona estilo **Imperio** de los Condes del Rivero.

Una corona estilo **Luis XV** de Silvia y Pepín.

Una corona estilo **Duquesa** de la viuda de Radelat e hijos.

Una corona estilo **Souvenir** del general Alberto Herrera y señora.

Una corona estilo **Aurora** del doctor Carlos Miguel de Céspedes y señora.

Una corona estilo **León XIII** del doctor Antonio S. de Bustamante y familia.

Una corona estilo **Renacimiento** de Elisita y José Agustín Martínez.

Una corona estilo **Cometa** del doctor Octavio Montoro y señora.

Una corona estilo **Napoleón** de Alberto del Junco y señora.

Una corona estilo **Recuerdo** de Herminia y Gonzalo Alvarado.

Una corona estilo **Iris** de Germán Rodríguez y familia.

Una cruz estilo **Roma** de María Martín viuda de Dolz.

Una corona estilo **La Francia** de Ismael Barnabeu y familia.

Una corona estilo **Lucero** de Gabriela, Mangalin y Rosita.

Una corona estilo **Cometa** de María Ursula y Ramón Blanco Herrera.

Un precioso corazón rojo y blanco de Pablo Alvarez de Cañas y familia.

Una corona estilo **Diana** de María Basarrate viuda de Núñez.

Una corona estilo **Gloria** del doctor Idalberto del Pico y señora.

Una corona estilo **Pureza** de Rosarito y Alberto Cossio.

Una corona estilo **Consuelo** de Mary Morandeyra.

Una corona estilo **Duquesa** de Eduardo Cidre.

Una cruz estilo **Bizantino** de la Sociedad **Lyceum.**

Un cojín estilo **Duquesa** de las muchachas de la orquesta Orbe.

Un cojín estilo **Reina Victoria** de María Teresa M. viuda de Nadal.

Un cojín estilo **Pureza** de Marta Rocafort.

Una corona estilo **Gloria** de María Hernández viuda de Nazábal y hermana.

Una corona estilo **Renacimiento** del doctor Juan Basarrate y familia.

Una corona estilo **Estrella** del Cojimar Yacht Clúb.

Una corona estilo **La Reina** de Angelita y Alfredo Bernal.

Un cojín estilo **Cardenal** de Vicente Sánchez y señora.

Un cojín estilo **Cometa** de Antonio G. Zamora y señora.

Un cojín estilo **Reina Alejandra** de Isabel Margarita.

Una corona estilo **Aurora** de Alberto Ruiz y señora.

Un cojín estilo **Mariposa** de las señoritas Pujol.

Un cojín estilo **Genovés** del Colegio Sepúlveda.

Una corona estilo **Fraternidad** de Delia y León.

Una cruz estilo **Niágara** de Juanita C viuda de Arregui.

Una cruz estilo **Luis XVI** de la Casa Dubic.

Un cojín estilo **Iris** de Amelia Ferrera.

Una corona estilo **Imperio** de Joaquín y Luis de Posada.

Y una cruz estilo **Amistad** de Camilo y Alberto Armand.

De **El Fénix**, el afamado jardín del paseo de Carlos III, eran estas:

Una artística cruz del Presidente de la República, general Gerardo Machado.

Una corona de José Izquierdo Julián.

Una corona de la Asociación de la Prensa de Cuba.

Una cruz del doctor Rafael María Angulo y señora.

Una corona de sus hermanos Mercedes y Eduardo Fontanills.

Una corona de Rosa y José Manuel Casanova.

Un cojín de Hubert de Blanck y familia.

Un cojín de Dora Müller.

Una corona de Carrera, Peñarredonda y señora e hijos.

Una corona de Luis S. Varona y señora.

Un cojín de Herminia Delgado de Rodríguez Baz.

Una corona de Elena y Constantino López.

Una corona de Juan Martín Pella.

Una corona de Merceditas Fernández y familia.

Una corona de Benito Enriquez y señora.

Una corona del doctor Félix Pagés y señora.

Una corona de Luis Angulo Pintado.

Y una corona del doctor Francisco Carballo Dou.

De la **Casa Trías**, el renombrado jardín del Vedado, eran las siguientes:

Una corona estilo **Notre Dame** de la Sociedad Pro-Arte Musical.

Una corona valiosísima de sus amigos del **Unión Club.**

Una corona estilo **Souvenir** de los empleados del **Unión Club.**

Una corona estilo **In memorian** de Luis Díaz.

Una corona estilo **Luxemburgo** de Aldabó y familia.

Una corona estilo **Amour** de las Antiguas Alumnas de María Teresa Comellas.

Una corona estilo **Napoleón** de Silvina Ervite e hijas.

Una corona estilo **Eternidad** de Graziella Robleda y Saúl.

Una corona estilo **Imperial** de José Alvarez Fernández y familia.

Una corona estilo **María Antonieta** de José Manue Valdés-Rodríguez y señora.

Una corona estilo **Monasterio** de René y Juanillo.

Una corona estilo **Mariscal Joffre** de Luis de la Cuesta y señora.

Una corona estilo **Roumanie** de María Rodríguez Alegre viuda de Miranda.

Una corona estila **Renacimiento** de Flora Mora y Enrique Giró.

Una cruz estilo **Rimini** de Pedrito Fernández.

Un cojín estilo **Pyramide** de Ignacio Escarpenter y señora.

Un cojín estilo **Mariposa** de la **Casa Suárez.**

Una corona estilo **Trianón** de Enrique y Esther Hernández.

Una corona estilo **Princesa** de Luisa Laborde y Eugenio Estrada.

Una corona estilo **Malmaison** de las señoritas Salas y Hermanas.

Un cojín estilo **Versailles** de Arquímides Recio y señora.

Un cojín estilo **Venecia** de Urbano y Orestes del Castillo.

Una corona estilo **Meditation** del comandante Estrada Mora y familia.

Un cojín estilo **Duquesa** de Ricardo Pijuán.

Y una cruz estilo **Eternidad** de la **Casa Trías.**

De otros jardines:

Una corona de Antonio Falcón y señora.

Un cojín de Elena de Arcos.

Un cojín de Vicente Sánchez.

Un cojín del Colegio **Nuestra Señora de las Mercedes.**

Un cojín de Raúl Medlavilla.

Una corona de Estrella Bretón.

Una corona del doctor Vicente Pardo Suárez.

Una corona de Julio Blanco Herrera.

Una corona de la cervecería «La Tropical».

Una corona de Martha y Mercedes Castro Montejo.

Un cojín del doctor Cándido B. Toledo Osés y señora.

Un ramo de Luisa Chartrand.

Una corona de Clara Moreda.

Una corona de Alberto Delgado y señora.

Una corona de Amelie Moenck.

Una corona del Conde de Cardiff.

Una corona de Eduardito Fontanills.

Una corona de Vicente Galbán y señora.

Un cojín de María Josefa Falcón.

Un cojín de la familia Rembrandt

Un cojín de Mercedes Gancedo viuda de Díaz.

Un cojín de Conchita Gallardo.

Un cojín de la Sociedad Infantil de Bellas Artes.

Un cojín de Carmelina Bernal de del Río.

Un cojín de Carmen Luisa Aenlle.

Un cojín de Ana María Hidalgo Gato viuda de Miyares.

Un cojín de Nena Benítez y Hortensia B. de Skirving.

Un cojín de Mariano Juncadella y señora.

Una corona de José Abalos.

Una corona de Isabel Rubio.

Una corona de Alfredo T. Quílez y familia.

Una corona de los Marqueses de Tiedra.

Una corona de Roberto G. Mendoza.

Y una corona de la viuda de Bryon e hijos.

Y cuatro más de **El Fénix.**

Una corona del doctor Gerardo de Villiers y señora.

Una corona de la señora Rivera de Suárez.

Una corona de la señora Martínez Díaz.

Y una corona de George Millington.

De otros jardines:

Una corona estilo **Monasterio** de Vicente Galbán y señora.

Una corona estilo **Eternidad** de Alfredo T. Quílez.

Una corona estilo **Rumania** de la señora Rubio.

Una corona estilo **Princesa** de la señora Ana María Hidalgo Gato viuda de Miyares.

Una corona estilo **Estrella** de Mariano Juncadella y señora.

Un cojín estilo **Imperio** de la señora Consuelo Gancedo viuda de Díaz.

Un cojín estilo **Duquesa** de la Sociedad de Bellas Artes.

Un cojín estilo **Cardenal** de Nena Benítez.

Una corona estilo **Monasterio** de su sobrino Eduardo Fontanills.

Un cojín estilo **Esmeralda** de la Marquesa de Tiedra.

Un cojín estilo **León XIII** de Carmelina Bernal del Río.

Un cojín estilo **Mikado** de Conchita Gallardo.

Un cojín estilo **Mariposa** de María Josefa Falcón viuda de Fernández.

Un cojín estilo **Claroscuro** de gardenias y orquídeas de Roberto Mendoza.

Una corona estilo **Gloria** de José Abalos.

Y una corona estilo **Reina** de Rembrant y familia.

Una cruz estilo **Emperatriz** de la gerencia de **Milagros.**

### NOMBRADO CANCILLER EL SEÑOR GABRIEL CAMPS ZUAZO

El Jefe del Estado ha nombrado a propuesta del Secretario de Estado, Canciller del Servicio Exterior de la República, cargo en el cual se le declaró excedente, al señor Gabriel Camps Zuazo.

## DISMINUIRAN ESTE AÑO LOS STOCKS DE AZUCAR Y MEJORARA EL PRECIO

Todos los países azucareros han limitado sus siembras y su producción, según anuncia el Departamento de Agricultura de los Estados Unidos de América. Rusia no hará restricción

WASHINGTON, mayo 21.—US.—El Departamento de Agricultura de los Estados Unidos informó hoy, tratando de la situación azucarera mundial, que en la actual temporada probablemente disminuirán algo los grandes stocks visibles que se han estado acumulando en los últimos años.

El Bureau de Economía Agrícola estima que las zafras universales de remolacha y caña serán en 1931-32 de 28 millones 752 mil toneladas cortas, en total ,o sea una disminución de tres millones 225 mil toneladas cortas con respecto al año anterior. Esta será la producción más pequeña desde 1927-28. Practicamente todos los países europeos productores de azúcar de remolacha, excepto Rusia, esperan hacer siembras menores en 1932 que en 1931. Al mismo tiempo los países que producen azúcar de caña, signatarios del convenio de la restricción internacional azucarera (Plan Chadbourne), se aperciben a limitar sus respectivas zafras, al igual que hicieron en 1931-32. Dichos países cañeros produjeron el cuarenta por ciento del azúcar de esa clase fabricada en el mundo entero en 1929 30.

**LA MERMA DE LA PRODUCCION**

La merma de la zafra mundial esta temporada se debe casi por completo a las nueve naciones— Cuba, Java, Alemania, Checo-Eslovakia, Polonia; Hungría; Bélgica; Yugoeslavia y Perú—que participan en el convenio internacional del azúcar.

La producción total de esos países en 1931-32 fué estimada en nueve millones 348.564 mil toneladas cortas, comparado con 12 millones 712.286 mil toneladas cortas en 1930-31. Alemania es el país donde más mermará la zafra, pues este año solo lanzará al mercado consumidor un millón 734.200 toneladas cortas, comparado con dos millones 808.076 la temporada anterior.

El Bureau dice que la zafra de 1931-32 comenzó con la máxima acumulación de stocks visibles de azúcar, pero que con la disminución indicada en la produccin azucarera de 1931-32, parece probable que aquellos habrán mermado mucho a fines de la temporada, siempre que las exportaciones no sean menores que las cuotas indicadas.

## LA TELEVISION EN EL SOVIET

MOSCOU, mayo. (ERS).—La estación RV 53, de Leningrado, ha hecho sus primeros experimentos en televisión con satisfactorios resultados. Se espera organizar en esta estación la trasmisión diaria de películas en movimiento.

La fábrica «Radist», en Leningrado, ha comenzado a construir los primeros radios del Soviet, del tipo radiola, que combinan el receptor, altoparlante, antena interior y fonógrafo eléctrico. La primera serie de aparatos construidos ha sido enviada a los clubs, centros culturales, casas de descanso, etc. El programa para este año es de mil radios de esta clase.

## SE CREE QUE RETIRARAN LA ACUSACION CONTRA SANTOS RUBIO CARBALLO

Varios testigos declararon ayer que el procesado Junco estuvo jugando a la brisca dentro de las horas en que se cometió el crimen.—Los expertos y la secreta también acusaron a «Chicho»

No fué muy laboriosa la sesión de ayer, la octava, del juicio oral del proceso instruído a Santos Rubio Carballo, Jesús Blanco País, Emilio Junco Aleo, Eulalio Kessell López y Teodoro Villa Sotolongo, acusados del asesinato del señor Angel Naya Roel, en Inquisidor 48, el pasado 12 de septiembre. En realidad fué la más breve de todas, desfilando ante el Tribunal testigos de las acusaciones y de las defensas. Fueron renunciados los demás testigos que faltaban y el Presidente del Tribunal doctor Rogelio Benítez, declaró terminadas las pruebas.

### RETIRARAN EN CUANTO A SANTOS RUBIO

A preguntas del referido Presidente, el Ministerio Fiscal doctor José Valiente, anunció que modificaría sus conclusiones y de ahí que solicitó la suspensión del juicio para continuarlo mañana lunes en que presentará sus definitivos alegatos.

También modificará sus conclusiones el acusador doctor Severino Gómez Loredo.

Existe la impresión firme de que ambos acusadores retirarán la acusación contra el procesado Santos Rubio Carballo, o sea Santico, Yerbita o Yerba buena, ya que los tres Cuerpos policíacos encargados de las investigaciones no han podido comprobar en el curso de las mismas su participación en el crimen. Tras del inspector Manuel Gómez, de la Judicial, se produjeron en ese sentido en cuanto a Rubio, los miembros de la Secreta y de la Sección de Expertos señores Santiago de la Paz y Miguel Balmaseda, por lo que no es aventurado el afirmar que la situación de Santico quede definitivamente resuelta mañana y puede hasta que se disponga su inmediata libertad, constituyendo su absolución un éxito del doctor Carlos M. Palma, su defensor.

### LOS EXPERTOS Y LA SECRETA

Declararon ayer el referido miembro de la Sección de Expertos, Balmaseda y el de la Secreta, Santiago de la Paz. En cuanto a Santos Rubio, ya hemos dicho lo que expusieron, manteniendo la acusación contra los demás, pero de la Paz hizo la salvedad, a preguntas del doctor Portocarrero que él sólo conocía a Blanco País por el apodo de Chicho.

Expresó Balmaseda como practicó sus pesquisas hasta llegar a la evidencia de la culpabilidad de los procesados, excepto Santos Rubio; como Naya había sido amenazado por los encartados con anterioridad a los hechos, para lo cual hubo de proveérsele por la Secretaría de Gobernación de un revólver para su defensa y como Blanco País es conocido por los apodos de Chicho y El Gallego.

Se refirió a las acusaciones de la señorita María Luisa Díaz y su padre, el señor Luis Díaz y también a un detalle que conoció hace poco, mucho después del crimen: o sea que Blanco había tratado de ver al señor Casteleiro, administrador de la Munson Line, en la misma mañana del suceso, cosa que no logró porque el referido señor Casteleiro había dado la orden de no dejar pasar a nadie a su despacho.

**SUS RELACIONES CON LA GENTE DE LOS MUELLES**

También dijo Balmaseda que él, debido a haber sido Jefe de la Policía de la Ward Line estuvo en íntima relación hace tiempo con los trabajadores de los muelles y de ahí que pudo practicar sus pesquisas sobre terreno abonado. En cuanto al Gremio de Trabajadores de Bahía dijo que no existe tal gremio, sino sólo diez o doce personas que viven explotando a los demás bajo la capa de tal organización, como sucede con los comunistas en Cuba, terminó diciendo.

Expuso también que muchos testigos no han sido explícitos en sus manifestaciones al Tribunel ni se han prestado a venir a declarar, por temor a las represalias de los amigos de los procesados.

**ES BLANCO PAIS**

También expresó que desde los primeros momentos quedó señalado Blanco País como el que disparó contra Naya, y en cuanto a Rómulo Becerra si bien se le detuvo y se pensó en su culpabilidad, se demostró que no tuvo participación alguna.

Al ser preguntado el doctor Portocarrero sobre su estancia en la Sociedad de Torcedores, de San Miguel, el 12 de septiembre en que hubo allí una reunión de motoristas y conductores, dijo que efectivamente hubo entre los concurrentes varios incidentes pero que la sesión comenzaría sobre las cinco de la tarde.

También dijo que la esposa de Blanco País fué la que facilitó los nombres de los concurrentes al café El Recreo de Zanja, para que como testigos aseguraran que el referido procesado estuvo allí desde las dos y media en adelante o sea dentro de las horas en que se cometió el crimen.

El detéctive de la Secreta Santiago de la Paz también dijo que desde los primeros momentos se señaló a Blanco País como el autor del asesinato.

**QUIEN ARROJO EL REVOLVER**

Igualmente declaró el policía de Obras Públicas, Alfredo Pérez, quien manifestó que ocupó un revólver niquelado de calibre 38, el cual reconoce ante el Tribunal, que fué arrojado en el solar yermo frente a la iglesia de la Merced, en la calle Cuba, el cual, según le dijo el menor Vigón fué arrojado allí por unos hombres que iban corriendo. Ese menor fué a la casa de socorros donde curaron a Naya en los primeros momentos y le parece al testigo que dijo que eran sujetos de la raza negra los que corrían, sin que le especificara si había uno blanco entre ellos, pero sí que uno de los autores era El Gallego.

Pérez es objeto de repetidas preguntas por los doctores Portocarrero y Riera, pues entienden que el testigo incurre en contradicciones pero declara que nada sabe más de los sucesos.

**EMILIO JUNCO Y SANTOS RUBIO**

Para testificar que Emilio Junco estaba en su casa de Estévez 72, durante las horas en que se consumó el crimen, conversando con varios amigos y jugando a la brisca, depusieron los testigos María Rodríguez, Ramón Abreu, Clemente Borsalón, Vicente Borsalón, Juan Castañeda, Alejandrina Herrera y Faustino López. Todos lo vieron allí desde la una hasta las cinco, sin que hubiera salido un momento.

Y Ricardo Visa, hermano de la mamá de Santos Rubio manifestó que con motivo de ser el onomástico de ella, su sobrino estuvo durante toda la tarde en la casa, jugando al dominó con varios amigos, ocupando un asiento frente a la puerta de la habitación.

## CREA EL CERTIFICADO DE ADEUDO, EN UN PROYECTO EL DOCTOR CASTELLANOS

La Cámara ha recibido dicho proyecto estableciendo tales certificados sólo para los empleados públicos. Un cuerpo de aspirantes a jueces municipales de tercera clase, propuesto

Presentó ayer sábado a la Cámara el Representante Manuel Castellanos Mena una propisición de ley en cuyo prólogo explica las razones de la misma en esta forma: «Hallándose el Estado muy próximo a terminar el año económico sin haber satisfecho los haberes devengados por los empleados públicos solicito la adopción de las siguientes medidas:

ART. I—El Esbtado Cubano emitirá y entregará a los empleados públicos CERTIFICADOS DE ADEUDO por el importe de los haberes que les estuvieren adeudando en el momento de regir esta ley y hasta el final del presente año económico.

ART. II.—Esos **certificados de adeudo** estarán garantizados con el crédito de la República de Cuba, y serán satisfechos tan pronto el estado del tesoro de la República lo permita, devengando mientras tanto el interés del CINCO POR CIENTO anual, que igualmente estará garantizado por el Estado Cubano.

ART.III—Esos centificados de adeudo se expiden al interesado y podrán ser transferidos por los medios determinados en las leyes.

ART. IV.—Esta ley comenzará a regir desde su publicación en la Gaceta Oficial de la República.

**JUECES DE TERCERA CLASE**

El Presidente de la Cámara Guas Inclán presentó ayer también a la consideración de sus compañeros la siguiente proposición de ley sobre provisión de cargos de jueces municipales de tercera clase:

ART. I.—El párrafo primero de la primera de las Disposiciones Adicionales de la Ley de quince de agosto de mil novecientos diecinueve, quedará redactado en la siguiente forma:

«Se convocará a oposiciones para los cargos de Jueces Municipales de Tercera Clase, en la fecha que el Secretario de Justicia determine, formándose un Cuerpo de Aspirantes con los opositores aprobados, o sea, los que obtuvieren calificación de cincuenta o más puntos, con los cuales se cubrirán en la forma ordenada por el artículo sesenta y uno de la vigente Ley Orgánica del Poder Judicial, los cargos vacantes y los que en lo sucesivo vaquen, hasta agotar el número de opositores aprobados. El Secretario de Justicia formará por primera vez el mencionado Cuerpo de Aspirantes, con los opositores aprobados que figuren en la lista enviada por el Tribunal de las Oposiciones celebradas en marzo y abril del corriente año, a quienes no se les haya ofrecido aun plaza».

El "Diario Hablado"
Se trasmite todos los días

## Bolsa de New York

(De nuestra Redacción en Nova York)

COTIZACIONES DE LA EDICION DE MEDIA NOCHE DEL «TIMES»

BONOS: $6.382.500
ACCIONES: 302.470

M.E.C.D. 2016

# Es insegura la sesión anunciada para mañana en la Cámara para discutir la ley de Concejales

## EN LA ORDEN DEL DIA DE LA CAMARA FIGURANDOCE PROPOSICIONES DE LEYES

Hay además dos proyectos ya dictaminados: el de las empresas de seguros y del Distrito Central. Entre las proposiciones hay una prohibiendo la siembra de café en el territorio

Catorce proyectos de ley figuran en la Orden del Día confeccionada para ser considerada en la primera sesión que la Cámara de Representantes celebre.

De ellos hay dos dictámenes.

El que regula el funcionamiento de las Compañías de Seguros y el que pone en vigor en el Distrito Central, la Ley Orgánica de los Municipios.

Las doce proposiciones restantes son:

Modificando el artículo 460 de la Ley de Enjuiciamiento Criminal.

Modificando el párrafo primero de la primera de las Disposiciones Adicionales de la Ley de 15 de agosto de 1919.

Disponiendo que los alumnos de enseñanza privada podrán examinarse de ingreso en los institutos de Segunda Enseñanza cuando acrediten, que, dentro del año natural en que hayan de examinarse tienen cumplida la edad de trece años.

Derogando los dos últimos parrafos del artículo 172 del Reglamento para la ejecución de la Ley Hipotecaria.

Disponiendo que los miembros del Cuerpo de la Policía de la Cámara de Representantes serán considerados como agentes de autoridad.

Prohibiendo durante diez años la siembra del café en la República a partir del primero de junio de 1934

Autorizando al Presidente de la República para que disponga la repatriación de haitianos y jamaiquinos que se encuentren sin trabajo.

Disponiendo que retribución mínima que deberá obtener cualquier profesional con título expedido por la Universidad será de cien pesos mensuales.

Concediendo amnistía para los delitos o faltas cometidos con motivo de las elecciones celebradas en primero de noviembre de 1930 y sus complementarias.

Disponiendo que todos los artículos fabricados en Cuba llevarán estampado el nombre y domicilio del fabricante con la expresión «Hecho en Cuba».

Disponiendo que al declararse extinguida la pena impuesta de acuerdo con la ley de 26 de febrero de 1926 se entenderá el antecedente penal.

Estableciendo un impuesto de dos centavos para cada libra de tasajo que se fabrique en el territorio nacional con fines comerciales.

## *También en Rusia se reprimirán las huelgas revolucionarias*

LAS agencias cablegráficas han di fundido una información publicada en periódicos de Varsovia según la cual, con motivo de una huelga provocada por la falta de pago de salarios, fueron muertos a tiros en Kieff dieciseis cabecillas de ese movimiento y detenidos seiscientos por la policía secreta soviética, al reprimir ésta, auxiliada por la tropa, el asalto a un depósito de municiones en los establecimientos militares. No hay que conceder mucho crédito a la veracidad de tal noticia habida cuenta de la fuente de donde procede En Polonia se ha hecho siempre todo lo posible por desacreditar a la Nueva Rusia, como medio de impedir el avance del comunismo.

Kieff es una de las escasas ciudades importantes de Ukrania, territorio fronterizo rudamente azotado por la guerra europea primero, y después por las campañas intervencionistas en que fueron utilizados los rusos blancos. Durante este horrendo periodo de lucha, cambió quince veces de régimen la antigua e interesante ciudad, lo que da no sólo idea de lo sufrido por ella, sino de lo diversas que debieron ser las opiniones, y acaso lo sigan siendo, desde que quedó consolidado el comunismo, lo cual quizás haya motivado el malestar social que ha provocado la huelga tan duramente reprimida según el cablegrama publicado y objeto de este comentario.

Julio Alvarez del Vayo dice en su obra «La Nueva Rusia» (véase el capítulo «Salarios-Huelgas», página 351 de la segunda edición), que en la U. R. S. S.—uno de los seis Estados que en ella se agrupan es el de Ukrania—esto, que puede dar alguna luz en cuanto al posible origen del suceso de referencia: «Legalmente la huelga no está prohibida, pero es un arma que nunca se utiliza en las empresas del Estado. En cambio, en las empresas privadas es un fenómeno frecuente. No hay que decir que termina siempre con la derrota del patrono». Con ese antecedente, cabe tener por cierto que el conflicto provino por dificultades financieras de aquéllas, porque si las segundas hubieran dejado de cumplir sus obligaciones con los obreros, éstos no hubiesen tenido por ni para qué asaltar un establecimiento oficial, dando lugar a la dura represión.

Antes de establecer Lenín la nueva política económica, con la que puso término al «comunismo de guerra», impuesto por el decreto 28 de junio de 1918 tras la incautación de las fábricas por los obreros, «el trabajo libre del asalariado fué sustituido por el trabajo obligatorio del ciudadano». Lo que resultó un fracaso para la industria, induciendo a echar por la borda ese principio y a agrupar «las más grandes empresas en trusts y sindicatos, dejando las más pequeñas para la explotación privada». Sobre esta base y mediante el saneamiento de la moneda y la creación del Banco del Estado, se reorganizó con satisfactorio éxito la vida económica, que descansa en fórmulas socialistas, adaptadas con criterio oportunista a la realidad a que tiene que hacer frente el régimen. Así florece en Rusia el monopolio tan combatido por el propio Lenín en su obra «Imperialismo»; más así ha ido consolidándose un gobierno el que dentro y fuera del país se combatía rudamente, para precipitar su fracaso.

No hay duda de que en todos los órdenes mejoró la condición de vida del obrero ruso, como la del soldado, se explica esto, porque a la acción de ambos se debió el advenimiento del régimen comunista y su sostenimiento y había que mimarles. Pero el desarrollo industrial de la U. R. S. S., emprendido con excesiva aunque admirable ambición por Stalin, impide que se siga sacrificando al trabajador del campo en beneficio de la ciudad, y quizás de ello emanen conflictos como el que comentamos. La política de los salarios constituye una de las mayores preocupaciones de las autoridades soviéticas y de las organizaciones sindicales, tanto que la materia ha sido tratada en una conferencia especial, en la que se acordaron reformas. A partir del 1o de enero del año actual, se convino establecer dos tarifas en todas las ramas de la industria, según nota informativa publicada en la «Revista Internacional del Trabajo», que se edita en Madrid (Véase el número correspondiente a febrero, páginas 189 a la 193). Una de esas tarifas es aplicable a «los obreros pagados a destajo; la otra parte los pagados por jornada», y se calcula de manera que el que se realiza por piezas sea más ventajoso para el trabajador. «Los suplementos y los supersalarios en todos los dominios, así como la superpaga» a los que laboran por obras quedan abolidos; mas para estos últimos se establece un sistema de primas por la calidad de la obra que ejecuten, todo lo cual tiende a que con los nuevos contratos aumente y mejore la producción, cuya remuneración se reducirá si no corresponde a las normas fijadas, y aun quedará suprimido el estipendio, cuando las faltas sean imputables a negligencias del operario...

Esta severidad que no toleraría el obrero de ningún país, pero que en Rusia se admite como una consecuencia del proceso económico-social que se realiza en nombre del proletariado, acaso haya dado motivo para la huelga de Kieff, si es que la causa del malestar que la produjo no está en que por prestar mayor atención al bienestar de los trabajadores del campo—de acuerdo con el programa para este año esbozado por el presidente de la comisión de proyectos del Estado, señor Kuybyshev, en la asamblea de ingenieros celebrada recientemente en Moscú, a los efectos de estimular a esa clase para que coopere al rápido éxito del plan quinquenal—se recorten los beneficios de que gozan los trabajadores de las ciudades, por la imposibilidad de hacer frente a todos los compromisos con ellos contraídos. En esa asamblea dijo el aludido funcionario soviético, lo siguiente: «Nuestra tarea es ayudar a los obreros campesinos: alimentarlos y vestirlos mejor, elevar sus condiciones de vida y rodearles de las facilidades que merecen». Pero como para eso es probable que no alcancen los recursos de que dispone el gobierno, cabe pensar que haya decidido el equilibrar las ventajas del proletariado urbano con las del rural, aminorar las de aquél y que de ahí parta el conflicto que comentamos, que no sería en tal caso el único ni quizás el más grave en su género, que perturbase la marcha de la U. R. S. S.

Ahora bien, lo que choca en este conflicto, no es tanto el hecho de que se produzcan en el país que muchos tiene por paraíso del proletariado huelgas violentas, como que se repriman a sangre y fuego, con mayor dureza que en cualquier nación de tipo capitalista. En eso, de ser cierto, hay un claro motivo, acaso el más justificado para que se mire no con desilusión sino con horror la política comunista que así refrena al obrero cuando se rebela contra lo que estima injusto o perjudicial a su clase. Ante actos tan crueles, no cabe dudar que la dictadura roja resulta cuando menos tan ominosa y abominable como la de cualquier otro tipo que se manche bárbaramente de sangre. El trabajador ruso pensará que nada ganó con librarse del látigo y el sable del cosaco, para quedar sometido a la pistola de la checa o al fusil del soldado. Pero ¿no será este uno de los infundios con que la prensa polaca ha pretendido hacer que en Polonia se tema y aborrezca el régimen soviético?

### En un pueblo húngaro se paga a los artistas con huevos de gallinas

BUDAPEST mayo 21.—INS.—No siempre los huevos son motivo de alarma para los artistas malos y para aquellos actores teatrales que actúan en los sencillos pueblos de aldeanos. Recientemente se pagaron los servicios de unos actores en la pequeña población húngara de Szajol después de una función más o menos concurrida por el público con catorce «pengos ($2.40) y 130 huevos que seguramente estarían frescos.

Al terminar la representación que no sería seguramente «La Virgen de Orleans» del poeta Schiller los actores iban presentándose en la oficina del teatro y cada uno recibía de manos de administrador 1 pengo y catorce huevos.

Como se sabe las posturas de gallina tienen en las provincias húngaras un valor de crédito muy prudencial. No siempre ese producto alimenticio ha de causar pavor entre los cómicos ambulantes.

## 10 años para el autor de un asalto y robo

Más de catorce años pide el fiscal para el que mató a un vecino por burlarse

Para los procesados Francisco Camejo Martos, José Díaz Montesinos, Ignacio Pérez Pantaleón y Francisco Ginebra Casas, ha solicitado el Fiscal la pena de diez años de presidio mayor por robo con violencia en las personas. A todos les aprecia las agravantes de morada de la víctima y a Camejo Díaz y Pérez, además la de reincidencia.

Relata el Fiscal en sus conclusiones que los procesados, puestos de acuerdo, se presentaron el 26 de marzo pasado, en la bodega que posee Pantaleón Cabo, en la finca San José en Güira de Melena, armados palos y Ginebra, además de un revólver. Apuntando con el arma a Cabo, le exigieron el dinero que tuviera y al negarse le dieron de palos, produciéndole una herida leve en el brazo izquierdo.

En esos momentos,—sigue el Fiscal,—comenzó a dar gritos de auxilio, la esposa de Cabo, Isabel del Busto, a la que Ginebra hizo un disparo de revólver, causándole lesiones de las que sanó en veintiocho díase, dándose todos a la fuga después, llevándose una cajetilla de cigarros.

**POR HABERSE BURLADO DE EL**

Ha interesado el Fiscal la pena de catorce años, ocho meses, un día de reclusión para Ramón González González, por el homicidio de Luis Rodríguez Rico. Dice el representante de dicho Ministerio que días antes del siete de abril último, en que ocurrió la tragedia, en una casa de inquilinato de la calle Barreto, Marianao, le habían lanzado una «trompetilla» a González y éste, al encontrarse con Rodríguez el referido día en la mencionada casa, le invitó a que lo siguiera a la calle y al llegar a la esquina de Gutiérrez, le preguntó que quien era el que le había lanzado la «trompetilla» y al replicarle Rodríguez que fué él, con un instrumento contundente le dió tan fuerte golpe en la región occípito frontal, que le produjo la muerte pocos momentos después.

## EL ASESINATO DEL PRIMER MINISTRO DEL JAPON

**RECONSTRUCCION GRAFICA del asesinato del Primer Ministro del Japón, T. Inukai. Un grupo de oficiales del Ejército invadió la casa del jefe del Gobierno nipón, y rodeando al anciano estadista, le hicieron varios disparos mortales, mientras las mujeres de la familia pretendían inútilmente evitar el crimen.**

### DETENIDOS POR MIEMBROS DE LA SECCION DE EXPERTOS

Anoche fué detenido por miembros de la Sección de Expertos, Eduardo Rodríguez Cuni, por habérsele ocupado un revólver, cuando transitaba por frente a la Tercera Estación de Policía.

También se procedió a la detención de Felipe Martínez Arango, vecino de A número 194, por haberse hecho sospechoso cuando transitaba por trece y 14, en el Vedado.

## SE REBAJA EL PRECIO DEL ALCOHOL PARA EL USO DE INDUSTRIALES Y MEDICOS

Los alcoholes para usos industriales pagarán sólo 20 centavos Se ha solicitado también el beneficio del «draw-back» para todas las materias primas que se usen para la exportación

Una larga conferencia sostuvo ayer el doctor Alfredo O. Ceberio, Secretario de la Asociación Nacional de Industriales con el Jefe de la Sección de Aduanas de la Secretaría de Hacienda.

Momentos después el representante de los industriales informaba al repórter del objeto de su visita y de los más importantes extremos de su conferencia con el jefe de la referida Sección.

—«En primer lugar, nos dijo nuestro informante, traté con el señor Cartaya de los aforos que el Arancel vigente fija a los cartones que se importan para el uso de envases que no se producen en Cuba.

—«Puede que esta solicitud afecte en parte a la Compañía Papelera local pero beneficia, sin embargo, a no pocos industriales que utilizan los envases importados por convenir mejor a sus productos y sistemas.

**CONCENTRACION DE MANGANESO**

También trató acerca de la concentración del manganeso—metal que se produce admirablemente en Cuba—y solicitó que se conceda el beneficio del «draw-back» para cuantas materias primas sean utilizadas en la manipulación de esa industria.

**EL AFORO DE CARAMELO PARA REFRESCOS**

—«Solicité también la rebaja para el aforo de un producto llamado «caramelo», muy usado en la industria de los refrescos, colorante inofensivo y permitido por las ordenanzas de Sanidad.

Este asunto fué planteado ha tiempo por varios industriales y llevado también por el propio Secretario de la Asociación ante la consideración del Secretario de Hacienda, quien ha manifestado que estudiará la expresada petición y que resolverá en justicia, siempre tratando de dar las mayores facilidades y protección a los industriales cubanos.

**REBAJA DEL ALCOHOL A CIERTOS INDUSTRIALES**

La Sección de Impuestos, Departamento de los 35 millones, ha resuelto, a solicitud que se hiciera en ese sentido, que los alcoholes que adquieran o compren los industriales del giro de perfumería, laboratorios y farmacias, paguen veinte centavos por cada litro de noventa y seis grados a quince de temperatura, o el cómputo de dicha graduación en los casos en que el alcohol sea de menos graduación que la expresada.

### 42.932 HUACALES DE PIÑAS DE PUERTO RICO A EE. UU.

Según la oficina Agrícola Mercantil de la Secretaría de Agricultura en la ciudad de New York, mañana lunes se espera en aquel puerto el arribo procedente de Puerto Rico, del vapor Coamo conduciendo 550 huacales de toronjas; y 36,282 huacales de piñas. El propio día se espera el vapor Ponce, de Puerto Rico, conduciendo 6,550 huacales de piñas, lo que hace un total de 42,932 huacales de dicho fruto.

## La directiva canaria hace sus descargos

Basándose en jurisprudencia y legislación aclara la capacidad de Sanidad para juzgar el hecho

La Comisión Ejecutiva de esta importante Asociación, que está en sesión permanente, desde que se planteó el grave problema entre la misma, la Federación Médica y la Secretaría de Sanidad, celebró anoche un cambio más de impresiones acerca del citado problema.

Su presidente el doctor Miguel Angel Díaz, hizo saber a sus compañeros haber hecho, ayer, por la mañana, en la Secretaría de Sanidad, entrega al médico instructor del expediente, que se sigue a las altas representaciones de la Asociación Canaria, por orden del secretario de Sanidad, los descargos a los cargos que en el mismo se le hacen; descargos que se razonan citando leyes, decretos, órdenes y reglamentos tanto sanitarios, como militares y de orden civil, conforme a los cuales, a juicio de los representantes de la Asociación Canaria, la Secretaría de Sanidad no tiene ni jurisdicción ni capacidad legal para intervenir en el problema de la manera que lo viene haciendo.

Ese es el criterio expuesto ante los del Ejecutivo por el doctor Miguel Angel Díaz, criterio que se respalda en el gran número de abogados, sus amigos, que ejercen en la Habana, de muy bien adquirida fama en el ejercicio del derecho.

Los señores del Ejecutivo se dieron por enterados, respaldando todos los descargos hechos por su presidente.

**LLEGO A SEVILLA EL JALIFA DEL PROTECTORADO ESPAÑOL EN MARRUECOS**

SEVILLA, mayo 21.—US.—Muley Hassan, Jasifa imperial del territorio de Marruecos bajo la soberanía española, fué saludado por una salva de 21 cañonazos a su llegada hoy a bordo del destroyers Velasco.

El alto dignatario marroquí fué recibido por una comisión, presidida por el ministro del Interior.

Muley Hassan, ha seguido hoy viaje hacia Madrid, donde las autoridades españolas de la República le preparan un cordialísimo recibimiento, al que seguirán diferentes recepciones oficiales.

A pesar de que el jalifa ha mostrado frialdad por los españoles, la República se dispone a recibirlo con extrema cordialidad.

**SUICIDIO DE UN PROFESOR DE LA UNIVERSIDAD DE SAN JUAN**

CADIZ, mayo 21.—US.—La policía de esta ciudad realiza intensas investigaciones acerca del reportado suicidio del doctor Ramírez de Arellano, profeso de la Universidad de San Juan de Puerto Rico.

## La muerte del ex-soldado Puentes Cano

Informe oficial sobre la forma en que se produjo el hecho que costó la vida a dicho ex militar

Ayer dimos cuenta de haber sido asistido en el Hospital Militar de Columbia, Antonio Puentes Cano, que había sido llevado a dicho Hospital, por el cabo Pedro Marrero y Guerra, presentando aquél una herida de carácter grave.

Y ayer se nos facilitó la siguiente nota en relación con lo sucedido:

El paisano Antonio Fuentes y Cano, que fué soldado del Ejército en el Tercio Táctico número 1 de Caballería, venía a diario a dicho Tercio a comer, previa la benevolencia del comandante Antonio Pineda Rodríguez, jefe de dicho Tercio.

Se comprobó que el coronel Castillo, jefe del Distrito, de que dicho individuo Fuentes trataba de conquistar a los soldados del Tercio, aprovechándose de la confianza y conocimiento que entre ellos tenía, para seducirlos a favor de una sedición.

El coronel puso en conocimiento del comandante esa propaganda, y le ordenó que dispusiera el arresto inmediato del mencionado Fuentes.

El comandante Pineda comisionó al cabo Pedro Marrero y Guerra, amigo y conocedor de dicho Fuentes, para que se dirigiera a Marianao y lo detuviera.

El cabo Marrero cumpliendo esta orden se dirigió al domicilio de Fuentes, lo invitó para que saliera a la calle explicándole su misión de detenerlo, en cuyo momento el mencionado Fuentes le respondió abalanzándosele encima, rompiéndole la camisa y la capa de agua, y produciéndole una lesión en la mano derecha y escoriaciones en el pecho; el cabo se defendió sacando su revólver, en cuyo momento el citado Fuentes que es de complexión fuerte, se le tiró a la muñeca derecha, tratando de virar el revólver contra el cabo Marrero, y en ese forcejeo se produjo un disparo que fué el que hirió al mencionado Fuentes.

El cabo Marrero no solamente se defendió, sino que actuó para impedir la fuga de un detenido.

## Petición de propietarios a la Sanidad

Quieren que no se exija dar las cartas de pago. Condonadas multas del Distrito Central

El Centro de la Propiedad Urbana se ha dirigido al Secretario de Sanidad interesando que por el Departamento de ingeniería sanitaria no se siga exigiendo a los propietarios la entrega de la carta de pago por concepto de los certificados de habitabilidad, sino que de acuerdo con la ley sólo se exija el ser presentada para su toma de razón.

El prximo lunes el Secretario del Centro se propone visitar al Secretario de Sanidad para brindarle la cooperación del Centro y rogarle la atención preferente de todos los asuntos del organismo.

**LAS MULTAS POR CONSTRUCCION**

Se ha comprobado por el Centro que el Decreto del Alcalde alcanzaba a la gracia de condonación de multas concedidas por dicha autoridad y las impuestas por infracción de las Ordenanzas de Construcción, mientras no fueran con relación a la penalidad que impone el artículo 151 de la ley de impuestos municipales

**SOBRE LOS DESPERDICIOS DE AGUA**

Al propio tiempo se ha dirigido comunicación al Secretario de Obras Públicas pidiédnole que proceda de manera cautelosa en relación con los desperdicios de agua ya que los propietarios están pagando un 3 por ciento del valor del canón de los servicios que pagan para que por propios empleados de la Secretaría se realicen las obras necesarias para evitar los referidos desperdicios motivados por imperfecciones de los aparatos sanitarios y llaves correspondientes a los mismos.

## 15 casas mas clausuradas en Caibarién

Serán circuladas en Guanabacoa cuatro guaguas que no reúnen las condiciones sanitarias

Quince humildes residencias más del pueblo de Caibarién serán clausuradas mañana lunes por el Jefe Local cumpliendo instrucciones de la Dirección de Sanidad con vista de los expedientes iniciados en los que se hace constar que por falta de pago del canon correspondient ela empresa del acueducto «Remedios-Caibarién Water Co». les ha suprimido el precioso líquido.

Las casas a clausurar son las siguientes:

Progreso y Zayas, de Gerardo Rivera; Machado números 81 y 83, de Julián Rodríguez; Progreso y Fortuna, de José Delgado; Agramonte y Aurora, de Antonio Pérez; Agramonte 44 y 99, de Antonio Molin y Eusebio Frene respectivamente; Zayas 21 y 23, de Antonia García; Fomento y Gavilán, de José Martínez; Narciso López 41 de Valentín Nodal; Gavilán 4, de Tomás Pérez Loyola; Agramonte 30 y 128, de Antonio Enseñat y José Cabrera, respectivamente; López 14 de Manuel Perera; Parrado y Zayas, de Natalia Blanco; y, Gavilán sin número de la viuda de Leonardo Alvarez.

**4 OMNIBUS CIRCULADOS**

Cumpliendo instrucciones de la Dirección de Sanidad a propuesta del Supervisor Militar de la Habana, el doctor Hilario Candela, Jefe de Sanidad de Guanabacoa, procederá a remitir a los Fosos Municipales, por no ajustarse a lo que preceptúan los artículos 204 y 310 de las Ordenanzas Sanitarias, vigentes— limpieza, aseo, pintura etc— los ómnibus números 7 de la Primera Ocasión; 21 Las Palmas-Primera Especial, de Antonio Alas; 35, Las Palmas-Primera Especial, de Oscar Hernández; 9 Las Palms-Primera Especial.

El Teniente Nemesio Rodríguez, Supervisor de Inspección de Casas y Establecimientos, diariamente viene dando instrucciones a un grupo de inspectores para que se sitúen en los lugares estratégicos de la ciudad y multen a los conductores y propietarios de ómnibus que no cumplan las disposiciones vigentes.

**NO NECESITAN CARNET**

El Director de Sanidad contestó ayer al señor Miguel Sánchez, de la Federación Nacional de Torcedores de Cuba, residente en la ciudad de Santa Clara, informándole que el Departamento no exige Carnet de Salud ni certificado de inmunización antitífica y antivariolosa a los torcedores, cigarreros, despalilladoras, etc.

**REHUSO LA MANO DE UN PRINCIPE AL DUDAR SI AL REY PUDIERA GUSTARLE EL MATRIMONIO**

**Aunque ella ha dado muchos saltos, desde luego artísticos, en su larga carrera como bailarina, la bella Miss Chick Baker no se ha atrevido a dar el salto mortal del matrimonio. Es el caso que el Príncipe Ned Suksvasti, sobrino del Rey de Siam, se enamoró locamente de Chick, pero ella no aceptó sus proposiciones. Y no lo hizo por falta de brillante porvenir, ya que Ned es un aventajado estudiante de la Universidad de Princeton, en los Estados Unidos, y heredero de un codiciado reino, sino porque ella dudó que el augusto tío de su enamorado pudiera estar conforme con el matrimonio.**

### DISMINUYO EL AÑO PASADO EN UN 9.5 POR CIENTO EL CONSIMO DE TABACO EN 15 PAISES

WASHINGTON, mayo 21. Según J. B. Hutson, especialista tabacalero, con residencia en Europa, del Departamento de Agricultura de los Estados Unidos, el consumo de productos del tabaco en quince países sufrió una merma del 9.5 por ciento el año pasado y hay indicaciones de que disminuirá aún más en el corriente.

Se atribuye la disminución, principalmente, a que se mantiene, cuando no ha sido aumentado los precios del tabaco en la mayoría de los países, aunque los de los demás artículos han bajado mucho.

## SOLAMENTE SE INTERESAN LOS REPRESENTANTES DE LA HABANA POR ESTA LEY

La Comisión de Hacienda y Presupuestos se reunirá esta tarde para discutir asuntos de extraordinaria importancia, en torno a los nuevos presupuestos y medidas económicas de la nación

Se ha emprendido una campaña de grandes proporciones y de intenso entusiasmo entre los representantes para lograr el «quorunm» de mañana en la Cámara.

Los más interesados—o mejor dicho: los únicos interesados en lograrla—son los que defienden el proyecto de ley Cisneros restituyendo los concejales del Ayuntamiento de la Habana.

Como nadie ignora el dictamen sobre dicho proyecto se encuentra en poder de la Mesa Presidencial de la Cámara dispuesto para ser leido discutido y aprobado.

Es a los congresistas por la Provincia de la Habana a los que más afecta la cuestión y los que demuestran el mayor empeño porque sea resuelta; a tal fin ha ligado muchos compromisos a su causa.

No obstante puede asegurarse desde ahora que mañana lunes se verán muy apurados los representantes habaneros, aunque concurran todos, para animar a sus compañeros a integrar el «quorum» reglamentario.

Lo más facil es que se levante la sesión por falta de concurrencia al hemiciclo.

Y si por acaso la asamblea tiene efecto, será muy breve, para un asunto ajeno por entero al proyecto sobre los concejales .

¿Aprovecharán la oportunidad los habaneros siquiera para que se dé cuenta a la Cámara con el Dictamen de la Comisión de los 31?

Pudiera ocurrir; y hasta que se leyese el Dictamen. Pero nada más.

Todavía el proyecto no está bien madurado para ser discutido ampliamente y respecto a él hay enemigos e indiferentes.

Lo que mucho hace temer por la salud del Dictamen, pese a las afirmaciones de los que son sus defensores, quienes dicen a los cuatro vientos que los electores de la Habana lucharán en los comicios de 1932 eligiendo a sus mandatarios municipales.

**LA COMISION DE HACIENDA**

Se reunirá esta tarde bajo la presidencia de Rodríguez Ramírez la Comisión de Hacienda y Presupuestos de la Cámara cuyos miembros han sido citados con urgencia.

El propio Rodríguez Ramírez nos comunicó ayer que en la junta se tratrán asuntos de extraordinaria importancia relacionados con los presupuestos próximos y con otras medidas económicas.

## El Embajador de México irá a Sto. Domingo

Presentará credenciales allá y volverá a la Habana, asumiendo los dos cargos al mismo tiempo

El doctor Adolfo Cienfuegos Camus, embajador de México en Cuba, será acreditado próximamente como Ministro de la República citada en Santo Domingo, según ha informado a la prensa mexicana el señor Manuel C. Téllez, Secretario de Relaciones Exteriores.

El nombramiento del señor Cienfuegos Camus como Ministro en la República Dominicana, no quiere decir en modo alguno que cese su misión como Embajador en Cuba, sino que por el contrario, se extienden sus poderes de representación, y una vez que el expresado diplomático haya presentado sus credenciales al Presidente Trujillo, de la República Dominicana, volverá a su sede de la Habana, dejando acreditado, a su vez, a un Encargado de Negocios en Santo Domingo, quien en su ausencia tratará en nombre del Gobierno mexicano los asuntos relacionados con el servicio diplomático.

## LA LLEGADA DE HOUSTON HA CAUSADO IMPRESION ENTRE LOS TABACALEROS

Henry Clay and Bock y Co. hace declaraciones sobre el actual conflicto y dice que no abrirá sus puertas si no es a base de los jornales que regían antes de 1918, como propusieron

La llegada a nuestra capital de Mr. Houston, Presidente del Trust tabacalero, fué la noticia de mayor importancia en los centros tabacaleros. Los obreros la circulaban con interés; diríase que esperan próximos acontecimientos, favorables o adversos. Piensan en lo primero, fundándose algunos en que al ver la resistencia que siguen ofreciendo aun después de abrir sus talleres en Bejucal la fábrica «Partagás» pudiera inclinar la opinión de sus compañeros, en las condiciones en que se encontraban al surgir el conflicto y buscar por otros derroteros la economía perseguida.

Frente a los que así piensan, fundándose en que no es la primera vez que accedió después de un prolongado paro a lo que le pedían los obreros, como sucedió cuando la huelga de la moneda americana, están los otros que esperan mantendrá la cooperación sostenida desde los comienzos del conflicto, de seguir en su decisión de no abrir sin reajuste, o de intentar la apertura de alguno de sus talleres o el traslado de alguno de éstos a algunos de los pueblos que según se rumoró hacían gestiones cerca de los fabricantes, para que trasladaran sus talleres. Acerca de esto, corrió la versión de que el segundo Jefe del Trust no había querido aceptar la responsabilidad de una apertura imitando a «Partagás» o de un traslado, pues estando para llegar Mr. Houston, esperaba que estuviera aquél en ésta para tomar una orientación en firme.

Lo cierto es que se da gran interés a su llegada, lo mismo en el campo obrero, que entre los industriales; no se puede desconocer que individualmente, el Trust, constituye una figura de máximo relieve en el tablero de la industria tabacalera pues fué de los primeros en actuar con sus compañeros, en forma decisiva, al determinarse a tomar la medida del cierre de las fábricas, a la que se sumaron todos.

No hay duda, que constituye la actualidad en las distintas ramas de la industria.

**DECLARACIONES QUE HACE LA HENRY CLAY AND BOCK and CO.**

Teniendo en cuenta los perjuicios que ha venido causando el conflicto que existe entre fabricantes y obreros de la industria del tabaco, no sólo a las partes directamente interesadas, sino al país en general, esta Compañía, actuando de acuerdo con los fabricantes asociados a la Unión de Fabricantes, aceptó como fórmula de arreglo, primeramente, la proposición presentada por el doctor Camacho, a base de una reducción de 10 por ciento en las tarifas de los jornales que regían antes de producirse el paro en las fábricas y posteriormente, ante la continuada negativa de tres de los Gremios de aceptar esa fórmula de arreglo, accedió a ofrecer una concesión mayor aún, suscribiendo con los demás fabricantes la proposición que fué trasmitida por el señor Alfonso L .Fors al Comité Circunstancial de la Industria Tabacalera con fecha 22 del pasado mes de abril.

La comunicación dirigida al señor Fors por dicho Comité Circunstancial con fecha 25 del mes pasado, como respuesta a su proposición, puso de manifiesto la determinación de los señores componentes de ese Comité de no aceptar ningún arreglo que llevase consigo el más mínimo reajuste en las tarifas de jornales de las fábricas.

De nada sirvieron las poderosas razones expuestas en el memorandum del señor Fors e igualmente inútiles resultaron las entrevistas celebradas entre representantes de fabricantes y miembros del Comité Circunstancial, en las cuales se encontró siempre por parte de estos últimos un espíritu de incomprensible intransigencia.

Han transcurrido varias semanas desde que el señor Fors realizó su última gestión como mediador en este conflicto y si bien es cierto que la Sociedad de Torcedores de Bejucal, dándose cuenta de la realidad del problema, ha aceptado las condiciones de reajuste estipuladas en el Plan Fors no es menos cierto que los dirigentes de los otros Gremios de Torcedores. Despalilladoras y Anilladoras, no han mostrado hasta el presente la más remota intención de aceptar dicha fórmula de arreglo, rechazando por el contrario, sistemáticamente, todo intento de alteración en los jornales o de las condiciones del trabajo en las fábricas, sin ofrecer por otra parte, en ninguna forma su concurso para evitar la ruina de nuestra decadente industria

Entre tanto hemos estado recibiendo de nuestros clientes en el extranjero las más desalentadoras noticias respecto a las perspectivas que para el negocio del tabaco habano se presentan en los distintos mercados del mundo. De los Estados Unidos e Inglaterra, especialmente, hemos recibido cartas y cablegramas dándonos a conocer las dificultades con que se tropieza para evitar que desaparezca por completo el negocio del tabaco importado. En todas esas comunicaciones se señala la necesidad de introducir grandes reducciones en nuestros precios de venta, so pena de que queden por completo anulados los mercados consumidores del tabaco habano.

Tal gravedad ha llegado a revestir la situación, que nos vemos precisados a hacer las siguientes declaraciones:

1o.—Por las razones que dejamos señaladas, entendemos que el reajuste propuesto por el Plan Fors, resulta enteramente inadecuado para hacerle frente a la situación que amenaza a esta industria.

2o.—Deseamos, sin embargo, hacer constar de manera clara y terminante, nuestro decidido propósito de marchar de acuerdo con la Unión de Fabricantes para llegar a la solución del conflicto, a cuyo fin esta Compañía consiente en aceptar la implantación del Plan Fors, si éste fuere en definitiva aceptada por dicha Unión de Fabricante, pero en tal caso lo hará formulando su protesta ante los Gremios de Torcedores, Desalilladores y Anilladoras, **ya que en el momento actual no considera aceptable arreglo alguno que no sea el primitivamente propuesto por todos los fabricantes, o sea la implantación de los jornales que regían antes del año 1918.**

3o.—Apoyamos sin reserva alguna la actitud asumida en el conflicto actual por la firma de Cifuentes, Pego y Cía., llegando a un acuerdo con el Gremio Local de Torcedores de Bejucal, determinación que encontramos perfectamente justificada ante la decisión reiteradamente manifestada por el Comité Circunstancial de la Industria del Tabaco de no aceptar proposición alguna que implique el menor reajuste en las tarifas de jornales de las fábricas de tabacos.

4o.—Carecen en absoluto de veracidad y deseamos desmentir de manera expresa, los rumores propalados recientemente por personas mal intencionadas, según los cuales se pretende hacer aparecer a esta Compañía en desacuerdo con la Unión de Fabricantes y dispuesta a abrir sus fábricas sin efectuar reajuste en los jornales de los obreros.

Habana, mayo 21 de 1932.—HENRY CLAY AND BOCK AND CO., LTD.— **L. S. Houston,** Presidente.

*El DIARIO Hablado*

Se trasmite todos los días

M.E.C.D. 2016

# Las empresas petroleras de Ciudad México deberán devolver sus recaudaciones ilegales

## Tópicos del Fisco

### La Cámara de Comercio y la plata

**Por Raúl Portocarrero**

En un trabajo titulado «La Moneda, los Impuestos y la Crisis», aparecido en esta Sección el día 11 del actual, sugerimos que los Departamentos recaudadores de Hacienda aceptaran los pagos de impuestos en monedas de plata, sin limitaciones, y hablamos en ese artículo de una Circular de la Secretaría, puesta en vigor cuando se implantó en 1915 el sistema monetario cubano, por la cual disposición administrativa el entonces Ministro de las Finanzas, Dr. Leopoldo Cancio, ordenó que en tal forma se obrara por las Haciendas del Estado, la Provincia y los Municipios, con objeto de darle mayor circulación al signo divisionario, aumentando su crédito y utilidad.

Abundando en el mismo criterio, la Cámara de Comercio de la República de Cuba, Corporación económica que se distingue en la actualidad como una de las más vigilantes, activas y eficientes en la atención de los importantes intereses generales que le están encomendados, ha dirigido al señor Secretario de Hacienda una carta en la que cita concretamente la Circular de 3 de mayo de 1915 e invoca las disposiciones que contiene para que se cumplan.

En dicha interesante comunicación, la Cámara de Comercio solicita que la Hacienda admita la moneda auxiliar, en la totalidad de los pagos, cuando éstos se contraigan a impuestos no afectados o comprometidos a empréstitos, y en un 8 por ciento cuando de contribuciones que garantizan deudas exteriores se trate.

Es obvia la razón de que en tal forma se pronuncie la Cámara de Comercio, puesto que ya se sabe que el Estado, en los contratos de empréstitos, se ha obligado, como es usual, a realizar los pagos de amortizaciones e intereses en oro o moneda americana de curso legal, y necesita, por tanto, de ésta, a los fines que se indican. En cambio, los sueldos y otros gastos podrá abonarlos con la plata y el nikel.

Pero es preciso, además, tener en cuenta que el Estado tiene otras obligaciones pecuniarias, no derivadas de empréstitos, cuya satisfacción debe hacerla en moneda de curso legal obligatorio, como son, por ejemplo, las cuentas de suministros, en las que no creemos que sea procedente ni equitativo entregar discos de picos en exceso del límite autorizado, ya que tampoco ha de olvidarse que los comerciantes e industriales necesitan también hacer crecidas imposiciones al extranjero para subvenir al pago de las mercancías importadas.

Dados los motivos que se expresan, estará más adaptada la medida que se tome, a la conveniencia general, y mejor acondicionada dentro de las circunstancias conocidas, si se dispusiera que en los pagos de cuotas menores de quinientos pesos, por ejemplo, la Hacienda aceptara la totalidad en plata, y en las entregas mayores, un cuarenta por ciento de moneda auxiliar y un sesenta por ciento en oro y billetes americanos; y con este procedimiento, más sencillo, a nuestro juicio, se evitarán las incomodidades y complicaciones que traería aparejado el difícil cuidado a cargo de recaudadores y contribuyentes, para distinguir, entre tantos gravámenes fiscales existentes, lo que no responden como garantías de empréstitos y los que se encuentran sujetos y amarrados por nuestra múltiple y elevada Deuda Exterior.

Resulta en el sentido expuesto la cuestión planteada, parécenos que se desproveería de toda razón de ser la peligrosa ampliación de un 8 por ciento a un 20 por ciento que se ha propuesto para la aceptabilidad de la moneda fraccionaria en los pagos, y se daría un paso muy práctico, quizás decisivo, en la política de impedir cualquier posible depreciación de la plata con su secuela de calamidades.

Mayo 1932.

## Mercado de Granos

| | |
|---|---|
| TRIGO: | |
| Mayo | 55½ |
| Julio | 57⅛ |
| Septiembre | 60½ |
| MAIZ: | |
| Mayo | 30½ |
| Julio | 32⅞ |
| Septiembre | 35 |
| AVENA: | |
| Mayo | 23 |
| Julio | 22¾ |
| CENTENO: | |
| Mayo | 41¼ |

UNICAMENTE GENER PUEDE PRODUCIR LAS CALIDADES INIMITABLES DE LOS CIGARROS GENER

SINTONICE LA ESTACION CMW
El DIARIO Hablado
Se trasmite todos los días
A las 7.30 a. m., 1 p. m. y 6 p. m.

## PROYECTO DE LEY DE REFORMA DEL SISTEMA TRIBUTARIO DEL EMPRESTITO DE 35 MILLONES

### El señor Agustín Reyes ha sugerido modificaciones de gran importancia al mencionado proyecto de ley que ha sido presentado a la Comisión Económica por el Sr. Maspons

Correspondiendo a los deseos de la Cámara de Comercio Cubana, el señor Agustín Reyes ha redactado para esa corporación un informe sobre el proyecto de ley presentado por el señor Juan Maspons a la Comisión Económica Nacional sobre la reforma del sistema tributario de los impuestos del Empréstito de 35 millones.

Por considerarlo de interés para los industriales perfumistas, extractamos de dicho informe los puntos principales de las modificaciones que sugiere a varios artículos del proyecto el señor Reyes.

Artículo 24.—Primera: Los perfumes importados y los fabricados en el país, que contengan alcoholes de cualquier clase y cualquier graduación, pagarán un impuesto de expendio y consumo, ascendente a veinte centavos de peso por litro.

Para los perfumes importados se le liquidarán los derechos arancelarios y aparte del importe del impuesto de veinte centavos de peso por litro, o en la forma correspondiente a la subdivisión de los envases en concordancia con el párrafo segundo, haciéndosele entrega al importador por la propia Aduana, donde se realiza la importación, de los sellos en igual clase y forma y colores, que los usados para los perfumes nacionales.

Segunda: El impuesto de veinte centavos por litro podrá subdividirse solamente en tres escalas adeudables; pero en la siguiente forma:

Los envases de cualquier clase que contengan más de 500 gramos hasta el máximum de 1,000 gramos, llevarán un sello de $0.20.

Los envases de cualquier clase que contenga más de 250 gramos hasta 500 gramos, llevarán un sello de $0.10.

Los envases de cualquier clase que contengan más de 125 gramos hasta 250, llevarán un sello de $0.05.

Los envases de cualquier clase que contengan hasta 125 gramos, llevarán un sello de $0.02½.

Los fabricantes de perfumes alcohólicos que soliciten autorización expresa de la Sección Central, podrán llenar pequeños envases de menos de cinco gramos de cualquier perfume alcohólico para obsequiar al público como propaganda. Estas muestras estarán exentas de todo adeudo; pero en ningún caso podrán ser vendidas por nadie, constituyendo una infracción dicha venta.

También los fabricantes de perfumes alcohólicos podrán darle salida mensual y libremente en el libro oficial, hasta un 2 por 100 si lo estimare necesario, por el derrame, pérdida y norma de los productos elaborados; pero nunca de las materias primas, que para los efectos de este impuesto deberán considerarse únicamente a los alcoholes de distintas graduaciones.

La fabricación de perfumes con alcoholes desnaturalizados para combustible o cualquier otro uso, quedará terminantemente prohibida, constituyendo una gran infracción.

Cuando los productos de perfumería con alcohol se destinan a la exportación no pagarán el impuesto; pero la exportación deberá justificarse plenamente ante la Secretaría de Hacienda y la Administración Fiscalizadora del Impuesto.

Artículo 91.—Los fabricantes de perfumes de base alcohólica, obligados al pago del impuesto establecido por el artículo 24 de esta Ley, abonarán el impuesto mediante el sello correspondiente, que fijarán en el frasco cruzando la tapa, en forma tal, que se haga necesario romper el sello para extraer el contenido. Cuando se trata de perfumes alcohólicos envasados en estuches de todas clases, el sello se fijará pegado cuidadosamente cubriendo la parte de la unión del papel exterior del envase que cubra la «camisa» de cartón o de otra materia amparadora del estuche o envase interior.

## Aplicaciones teóricas de productos de la caña

Guantánamo, 16 de mayo de 1932.

Sr. Director del DIARIO DE LA MARINA.

Habana.

Muy señor mío y amigo:

Frecuentemente se publican en los periódicos de Cuba declaraciones sobre el azúcar y sus aplicaciones, así como de los subproductos de la caña, tales como alcohol, cera, potasa, vinagre, etc. las que, a nuestro ver, no carecen de sólidos fundamentos.

Hay dos hechos importantes sobre los que hasta ahora nada se ha escrito que han llamado nuestra atención y que deseamos exponer con el fin de que se estudien por personas más autorizadas o competentes, ya que son hechos del todo ciertos.

La combinación del guarapo y el bagazo sometida al fuego de los hornos produce una piedra dura, cristalizada y brillante en la que aparecen descompuestos los colores de la clorofila en tonor rojos, verdes y azules y que seguramente son producidos por las materias colorantes que se encuentran en las distintas variedades de caña.

Si atendemos a la composición química de esta planta, esa piedra que al quemarse el bagazo saturado de guarapo se encuentra en los hornos, es una concreción compuesta de sílice, potasa, cal, magnesia, sosa y hierro, formando una escala o progresión descendente en la que la sílice está representada por unas 351 milésimas por ciento del contenido total de la caña. Dedúcese de este hecho que dicha planta suministra un material fuerte resistente, que tiene por base la sílice pura en grandes proporciones, el cual puede utilizarse en las construcciones; así como que una pasta o masa de guarapo y polvo de bagazo sometida al fuego vivo de un horno de vidriero, puede utilizarse para la construcción de ciertos útiles y los más bellos objetos, como son copas para frontispicios, columnas, jarrones, etc.

Otro hecho no menos interesante es que la fibra de los tejidos de que hoy dispone la industria para diversos usos, ha sido fabricada por la naturaleza a base de **celulosa**, producto que se encuentra en todas las plantas. Antiguamente se usaban como materia prima para la fabricación del papel, los trapos viejos que, diluidos con ciertos reactivos, venían a constituir una pasta prensable. La química moderna ha descubierto que, sin negar el mejor producto de los trapos de hilo de lino, el papel puede fabricarse también de la paja (de la caña, por ejemplo), del esparto o de cualquier pasta de madera cuyo componente más interesante es la celulosa.

Ahora bien, nosotros creemos que el principal producto de la caña, el azúcar, puede envasarse en sacos fabricados con su propia corteza, es decir, con tela producida mediante fibras del propio bagazo, obtenidas por reacciones químicas y medios mecánicos.

Es un hecho corriente hoy día en Holanda y Alemania la fabricación de la seda artificial, no ya tratando el algodón por los ácidos, sino preparando soluciones de materia vegetal rica en celulosa, como lo es el algodón y puede serlo el bagazo, las cuales se hacen pasar por calibradores u orificios capilares, por los que se desliza, mediante presión, al abrigo del aire, y al contacto de un líquido que neutraliza la acción de los solventes empleados, que son altamente explosivos. El producto obtenido, que es fibra artificial, es incoloro, y pasa luego a los telares donde puede confeccionarse desde la tela más fina para el uso del hombre, hasta el burdo saco de envasar azúcar, ya que el grueso del hilo depende del diámetro de los orificios capilares por donde ha de pasar la pasta o solución preparada.

Con la pasta de celulosa se construyen también hilos de papel que se tejen en trama con hilos de algodón y dan un tejido que contiene un 70 por ciento de papel. Ese tejido se llama de **silvanila**. Según se ha publicado, en 1903 se despacharon desde Alemania algunos sacos de silvanila llenos de mercancías para que le diesen la vuelta al mundo y probar su resistencia, y volvieron al punto de partida sin que sufriesen deterioros. Se cree que el hilo de silvanila ha de llegar a ser un gran competidor del yute.

Deseando que la exposición de los anteriores hechos puedan ser útiles y contribuir de alguna manera al progreso público, quedo de usted afectísimo amigo y s. s.

Isidoro CASTELLANOS.

## Mercado de Cambios

La peseta española estuvo más floja.

Quieta la libra esterlina.

Firme el cambio sobre New York.

No hubo operaciones.

COTIZACIONES

| | |
|---|---|
| Estados Unidos, cable | 1.10 P. |
| Estados Unidos, vista | 5/64 P. |
| Londres, cable | 3.68 |
| Londres, vista | 3.67 |
| Madrid, cable | 8.27 |
| Madrid, vista | 8.26 |
| París, cable | 3.96 |
| París, vista | 3.95 |
| Bélgica, cable | 14.10 |
| Bélgica, vista | 14.08 |
| Franco suizo, cable | 19.49 |
| Franco suizo, vista | 19.48 |
| Italia, cable | 5.16 |
| Italia, vista | 5.15 |
| Alemania, cable | 23.83 |
| Alemania, vista | 23.82 |
| Hong Kong, cable | 24.30 |
| Hong Kong, vista | 24.20 |
| Amsterdam, vista | 40.53 |
| Canadá, cable | 11 ½ D |
| Canadá, vista | 11 ¾ D |
| Amsterdam, cable | 40.55 |
| Londres, vista | 3.68 |

## AUMENTO DEL CAPITAL DE LAS COOPERATIVAS DE CONSUMO EN RUSIA

Debido a las grandes inversiones efectuadas para la creación y desarrollo de grandes cooperativas de consumo en Rusia, durante los tres últimos años el capital de dichas organizaciones ha aumentado considerablemente, habiendo subido de 360.000.000 rublos en octubre primero de 1928 a 1.174.000.000 rublos en primero de enero de 1932.

## Clearing House

Las compensaciones efectuadas durante el día de hoy por los bancos asociados al Habana Clearing House suman:

$671.993.14

## Mercado de Algodón

| | |
|---|---|
| Enero | 6.19 |
| Marzo | 6.35 |
| Mayo | 5.70 |
| Julio | 5.75 |
| Octubre | 5.99 |
| Diciembre | 6.12 |

## Mercado de Café

| | |
|---|---|
| Enero | — |
| Marzo | 6.60 |
| Mayo | 6.77 |
| Julio | 6.77 |
| Septiembre | 6.69 |
| Diciembre | 6.60 |

## COTIZACIONES

*Mayo 21*

| LA PESETA | EL FRANCO |
|---|---|
| española se cotizó hoy al CIERRE del mercado a razón de | francés se cotizó hoy al CIERRE del mercado a razón de |
| 12 PESETAS | 25 FRANCOS |
| 11.84 Por DOLLAR | 34 Por DOLLAR |

## LA PROTECCION MUTUA ENTRE COMERCIANTES

### Asociación para establecer intercambio de productos y servicio entre los socios

Con un propósito de mutua protección, se ha constituido por un grupo de comerciantes e industriales una Asociación que tiende a establecer un intercambio de servicios y productos entre sus asociados.

Un sector de dicha Asociación agrupará a los agentes más aptos para la venta en comisión de los productos cubanos y extranjeros y para la compra y venta de establecimientos.

Otro departamento prestará a los socios los servicios de competentes letrados y procuradores y peritos en contabilidad.

También se organizará un departamento de informes confidenciales, para garantizar los créditos de los comerciantes e industriales.

La Asociación prestará, además, sus servicios en la tramitación de toda clase de asuntos relacionados con las oficinas públicas y particulares.

Las oficinas del nuevo organismo han sido instaladas en la calle de Trocadero 71 altos y tienen el teléfono M-6564.

Dirigen el nuevo organismo el doctor Mario Soto y Calderón de la Barca y el procurador Víctor Manuel Martino.

## Bonos de Cuba

Mayo 21.

En la Bolsa de Valores de Nueva York cerraron hoy los bonos de Cuba a los tipos que se consignan a continuación; cuyos precios se entienden más los intereses devengados hasta la fecha.

| REPUBLICA DE CUBA | Comp. | Vend. |
|---|---|---|
| R. de Cuba, Speyer, 5 por 100, 104 | 85 | 89 |
| R. de Cuba, Morgan, 5 por 100, 1914 | 85 | 88¾ |
| R. de Cuba, 5½ O. P. por 100 1925 | 67½ | 68 |
| R. de Cuba, Speyer, 4½ 1925 | 35¼ | 36 |
| R. de Cuba, 5½ Morgan | 74 | 76 |
| **BONOS AZUCAREROS** | Comp. | Vend. |
| Cuban A. Sugar 8% | 32 | 45 |
| Earterns A. Sugar 7% | 3 | 4 |
| Manatí Sugar 7 x 100 | 3¾ | 8 |
| **BONOS FERROVIARIOS** | Comp. | Vend. |
| Cuban Ry 5 por 100 | 23 | 24½ |
| Cuban Northern 5½ | 17 | 17⅜ |
| **INTER. TELPH. — H. E. RAILWAY** | Comp. | Vend. |
| In. Telph 4¼ por 100 | 21½ | 22½ |
| H. E. Ry 5 por 100 | 17 | 18 |

NUEVO IMPUESTO DEL CAFE
LIBRO OFICIAL
Según la Ley de 22 de Enero de 1932.
Impreso en magnífico papel y encuadernado fuertemente en tela.
Precio de 100 Folios ........ $ 2.00 Uno
Precio de 200 Folios ........ $ 3.00 Uno.
Precio de 300 Folios ........ $ 4.25 Uno
Al por mayor, ofrecemos precios especiales.
CULTURAL, S. A.
LA MODERNA POESIA — CERVANTES
Obispo 135. —Apartado 605. Habana. — Galiano 62.— Apartado 1115 Habana.
Obispo 135. Apartado 605. — Galiano 62. Apartado 1115.

CASA DE CAMBIO
«EL GATO NEGRO»
Cambio de monedas extranjeras en todas cantidades
PESETAS, FRANCOS, LIBRAS, ETC.
PAGAMOS CHEQUES DEL GOBIERNO SIN DESCUENTO
Absoluta seriedad en todas nuestras operaciones
BILLETES en todas CANTIDADES
Hojas GEM: 30 cts. paquete. KIRBY: 75 cts. paquete.
GILLETTE corriente: 75 cts. paquete. GILLETTE azul: $1.00 paquete
CACHEIRO Y HERMANO
«EL GATO NEGRO»
OBISPO 65. Telf. A-0000, A-7780.—OBISPO y Aguiar Telf. M-4017
GALIANO Y ZANJA. Teléfono A.9298

N. GELATS & Co.
Habana — BANQUEROS — Aguiar 106-108
Vendemos cheques de Viajeros
Pagaderos en todas partes del mundo
y Cartas de Crédito Circulares
en las mejores condiciones.
"SECCION DE CAJA DE AHORROS"
Recibimos Depósitos en esta Sección Pagando el 3 por 100 Anual.
Todas estas operaciones pueden efectuarse también por correo.

## EL IMPUESTO A LOS ALCOHOLES PARA PERFUMES

### Pagará $0,20 por litro, según una disposición que ha dictado la Hacienda

Como resultado de las gestiones practicadas por la Asociación Nacional de Industriales de Cuba, de acuerdo con la tesis que mantuvo el doctor Alfredo O. Ceberio, secretario general de dicha institución, la Sección del Empréstito de los 35 millones ha enviado a dicha entidad la siguiente comunicación:

«En contestación a la exposición formulada por esa Asociación con fecha 9 de febrero de este año, en relación con el impuesto que corresponde satisfacer por los alcoholes en estado natural que adquieren los fabricantes de perfumes, productos químicos o farmacéuticos, conforme a la ley de 26 de enero de este mismo año, tengo el gusto de informarle que con fecha 13 de los corrientes, el señor subsecretario, por autorización del honorable señor secretario de este Departamento, se ha servido impartir aprobación al dictamen emitido por el señor letrado consultor de esta Secretaría, sobre el caso planteado por esa Asociación, recayendo acuerdo en el sentido de que los alcoholes que esas industrias adquieran para sus preparados, tienen que abonar veinte centavos de peso por cada litro del tipo de fabricación establecido por dicha Ley de 26 de enero, o sea de 96 grados a 15 grados de temperatura.»

Como puede apreciarse, ha quedado resuelto definitivamente el problema que tenían los industriales de los ramos de perfumes, laboratorios y farmacias, a satisfacción de éstos.

## Mercado Ganadero

**De Puerto Esperanza recibió el señor Pedro Blanco, 20 carneros, y de Dimas recibió tres novillos el señor José de la Hoz. No hubo entradas por los ferrocarriles.**

**LOS PRECIOS EN PIE**

**Precios pagados por compradores en los mercados de origen:**

**El vacuno**

**En Oriente, de dos y medio a tres centavos con el cinco por ciento de descuento.**

**En Camagüey, de dos y medio a tres centavos con el diez por ciento ded escuento en la finca, y sin descuento en la ciudad.**

**En Las Villas, de dos y medio a tres centavos con el diez por ciento de descuento.**

**De Pinar del Río, de dos y medio a tres y medio centavos; pero pesado y entregado en los mataderos de esta capital.**

**El lanar**

**El lanar, de tres y medio a cinco centavos.**

**Del país, de siete a siete y medio centavos.**

**MATADERO DE LUYANO**

**En el Matadero de Luyanó se sacrificaron las siguientes reses:**

| | |
|---|---|
| De vacuno | 158 |
| De cerda | 56 |
| De lanar | 28 |

**Los precios en el Matadero de Luyanó fueron:**

| | |
|---|---|
| Vacuno | de 12 a 13 cts. kilo |
| Cerda | de 25 a 32 » » |
| Lanar | de 20 a 30 » » |

**MATADERO INDUSTRIAL**

**En el Matadero Industrial se sacrificaron las siguientes reses:**

| | |
|---|---|
| De vacuno | 267 |
| De cerda | 142 |
| De lanar | 56 |

**Los precios que rigieron en el Matadero Industrial fueron:**

| | |
|---|---|
| Vacuno | de 12 a 13 cts. kilo |
| Cerda | de 25 a 32 » » |
| Lanar | de 20 a 30 » » |

## Cierre de Bancos

| | | |
|---|---|---|
| City Bank | 30½ | 31½ |
| Chase Nat Bank | 27¼ | 28¼ |
| Guaranty Trust | 201 | 205 |
| First Nat. Bank | 950 | 1000 |

## Bolsa de New York

**COTIZACIONES DEL CIERRE DEL DIA 21 DE MAYO**

**(Recibidas por el hilo directo de Luis Mendoza y Ca.)**

| | |
|---|---|
| **ACTIVOS** | |
| Atch. Top. and Sta. Fe | 29⅛ |
| Auburn Auto | 33¼ |
| American Can | 37¾ |
| New York Central | 11½ |
| General Electric | 13½ |
| General Motors | 10¼ |
| U. S. Steel | 29 |
| Du Pont | 29¾ |
| Eastman Kodak | 42⅝ |
| Amer. Tel. and Tel | 96 |
| Standard Oil New Jersey | 24⅜ |
| **FERROCARRILES** | |
| Atl. Coast Line | 10½ |
| Baltimore and Ohio | 5⅝ |
| Cons. R. R. of Cuba | — |
| Chesapeake and Ohio | 14¾ |
| Canadian Pacific | 10⅛ |
| Cuba Company | — |
| Delaware and Hudson | — |
| Delaware Lackawanna | — |
| Erie | — |
| St Louis and San Francisco | — |
| Great Northern | 8¼ |
| Illinois Central | 7 |
| Louisville and Nashville | 8¼ |
| Misouris Pacific | — |
| Norfolk and West | 76 |
| Northern Pacific | 7¾ |
| Chic. and N. W. | 2⅞ |
| Penn. R. R. Co | 9¼ |
| Chic Rock I. and Pac | — |
| St Louis South | — |
| Chi. Mil. St Paul Pac com | — |
| Southern Pacific | 42⅝ |
| Southern Railway | 3½ |
| Union Pacific | 42⅝ |
| Western Pacific | — |
| **PETROLEOS** | |
| Atlantic Ref | 11⅜ |
| Continental Oil | 5⅛ |
| Consolidated Oil | 5 |
| Houston Oil | — |
| Ohio Oil | 7¾ |
| Pure Oil | 4 |
| Royal Ducht | 16⅛ |
| Standard Oil of Calif | 18½ |
| Socony Vacuun Corp | 8¼ |
| Sun Oil | 27 |
| Shell Union Oil | 3 |
| Texas Company | 10⅞ |
| Union Oil Cal | 9¼ |
| **ACEROS** | |
| Byers (A. M.) Co | — |
| Bethlehem Steel | 13¼ |
| Coolrado Fuel | — |
| Gulf State Steel | — |
| Ludlum Steel | — |
| Republic Iron Steel | 3 |
| Transue Williams | — |
| Vanadium | — |
| Crucible Steel | — |
| **AUTOMOVILES** | |
| Graham Paige | — |
| Hudson Motor Co | 3⅝ |
| Chrysler Motors | 6¼ |
| Nash Motors Co | 10¼ |
| Packard Motors | 2¼ |
| Studebaker Corp | 3⅜ |
| White Motors | — |
| **AGRICULTURA** | |
| Case T. Machine | 19⅝ |
| Inter. Harvester | 17 |
| **EQUIPOS DE OFICINA** | |
| Inter. B. Machine | 74 |
| National Cash Reg | — |
| General Ry Signal | 10¾ |
| **UTILITIES** | |
| Amer. For. Pow | 2¾ |
| Commonwealth and South | 2½ |
| Cons. Gas | 45½ |
| North American | 20 |
| Western Union | 19¼ |
| Pub. Ser. N. J. | 41 |
| National Power and Light | 10¼ |
| United Corporation | 5¼ |
| Amer. Water Works | — |
| Stndard Gas and Elec | 11 |
| Amer. Power Light | 6 |
| Elec. Bond and Share | 9½ |
| **QUIMICOS** | |
| Allied Chemical | 53¼ |
| Air Reduction | 37¼ |
| Columbian Carbon | |
| Lambert | 31⅞ |
| Texas Gulf | 16¼ |
| Freeport Texas | 13¾ |
| Drug Inc | 34½ |
| Commercial Solvents | 5¼ |
| Union Carbide | 17¾ |
| **ACCESORIOS** | |
| Briggs Mfg. Co | 4½ |
| Timken Roller | 13¾ |
| Electric Auto Lite | 11 |
| Goodyear | 7⅝ |
| U. S. Rubber | — |
| Murray Corp of America | — |
| Stewart Warner | 2¼ |
| Goodrich | 3¼ |
| **EQUIPOS** | |
| Pullman Comapny | 13½ |
| Baldwin Locomotive | — |
| Amer. Locomotive | — |
| Amer. Car. Foundry | — |
| General Amer. Tank | — |
| **INDUSTRIALES** | |
| Allis Chalmers | — |
| Continental Can | 21¾ |
| Foster Wheeler | 4½ |
| West Elec | 24 |
| McKeesport T. Plate | 31¾ |
| Inter. Combustion | ⅝ |
| Worthing. Pump | — |
| **TRACCION** | |
| Brooklyn Man. Tran | 34⅝ |
| Intraborough R. T. | 6 |
| **VENTAS POR CORREO** | |
| Montgomery Ward | 5¾ |
| Sears Roebuck | 17⅝ |
| **UTILES FABRICACION** | |
| General Asphalt | 8½ |
| Int. Cement | 7½ |
| Johns Manville | 11⅝ |
| Otis Elevator | 11⅛ |
| **METALES** | |
| Amer. Smel. and Ref | 8¾ |
| Anaconda Copper Min | 4¾ |
| Kennecott Copper | 6½ |
| Inter. Nickel | 4⅞ |
| Cerro de Pasco | — |
| Nevada Consol | 3⅛ |
| Homestake Mines | 125 |
| Alaska Juneau | 9⅝ |
| Granby Copper | 3⅜ |
| Patino Mines | — |
| **TABACOS** | |
| Amer. Tobacco A | — |
| Amer. Tobacco B | 60⅝ |
| Liget and Myers | 42½ |
| Lorillard | 12½ |
| Reynolds Tob B | 31 |
| Cons. Cigar | — |
| **TIENDAS Y ALMACENES** | |
| Best and Co | 7⅞ |
| May Dept. Stores | — |
| Macy (H. R.) Co | 25⅜ |
| Gimbel Bros | — |
| Assd Dry Goods | — |
| Woolworth (F. W.) | 29¼ |
| **ALIMENTICIOS** | |
| Coca Cola | 94¾ |
| Borden Co | 28 |
| National Biscuit | 33¾ |
| Corn Products | 32⅝ |
| Horshey Chocolate | — |
| Hershey Chocolate | — |
| Hershey Chocolate prefs | — |
| General Foods | 27 |
| Childs | — |
| Loose Wiles | 21 |
| Standard Brands | 11 |
| National Dairy Prod | 19¾ |
| United Fruit | 15¼ |
| Purity Bakeries | — |
| William Wrigley | — |
| **MISCELANEA** | |
| Cannon Mills | 14¾ |
| Congoleum Iairn | 7¾ |
| Gold Dust | 11¼ |
| Inter. Match | — |
| Kelvinator Corp | 3½ |
| Proctor and Gamble | 28¾ |
| Simmons Company | — |
| Radio Corporation | 3¾ |
| National Surety | 5½ |
| American Ice | 15⅝ |
| American Woolen | 2 |
| Coty Inc | 2¼ |
| Gillette Safety Razor | 13⅞ |
| **TIENDAS DE CADENAS** | |
| S. S. Kresge | 10 |
| Kroger Grocery | 12½ |
| J. C. Penney | 20¼ |
| Schulte Retail | — |
| Safeway Stores | 44 |
| **PELICULAS** | |
| Fox Film | 1½ |
| Warner Bros Pic | 1⅛ |
| Paramount Publix | 2 |
| Loews Inc | 18¾ |
| **AZUCARES** | |
| Amer. Sugar Ref | — |
| Punta Alegre | — |
| Puerto Rico Sugar | — |
| Cuban Amer. Sugar | ½ |
| Cuban Amer. Sugar pref | — |
| **AEROPLANOS** | |
| Bendix Aviation | 5¾ |
| Curtiss Wright | 1 |
| United Aircraft | 7⅞ |
| Aviation Corp. Dela | 2⅜ |
| **TRUST** | |
| Adams Express | 2¼ |
| Amer. Inter | 3⅛ |
| Chesapeake Corp | 8½ |
| Kreuger and Toll | ⅛ |
| Texas Pac. Land | 3¼ |
| Alleghany Corp | ⅞ |
| g .t Rii.... D cmfwyp cmfwyp | |

## VENDIAN LA GASOLINA VARIAS EMPRESAS PETROLERAS CON EL RECARGO DE CENTAVO Y MEDIO

### Se venían aprovechando las empresas petroleras de dicho país, anticipadamente, de un impuesto federal que nunca se hizo efectivo. Se evitará la explotación del consumidor

Fiel a su merecida fama de protector de los intereses públicos, el gobierno de México, por conducto del Departamento Central del Distrito Federal, ha determinado y notificado a las empresas petroleras que estuvieron vendiendo gasolina con un recargo de centavo y medio por litro, aprovechándose anticipadamente de un impuesto federal que nunca se hizo efectivo, que deben devolver lo recaudado ilegalmente, a las oficinas de la Federación.

Al efecto, se han nombrado inspectores que se encargarán de averiguar el importe total de la recaudación injustificada.

El corresponsal de «El Porvenir» de Monterrey en Ciudad de México que trasmite esta noticia, agrega que el Gobierno está buscando la forma de evitar que siga la explotación de los consumidores.

(De «Aeronews» New York)

## MERCADO DE TABACO

En semana de poco, o más bien de insignificante movimiento, no cabía esperar ninguna actividad en un sábado; menos, encajonado éste entre dos días festivos, y encima lluvioso... Queremos decir que inactivo el día de ayer, nada nuevo tenemos que añadir respecto a operaciones, y así nos corresponde hoy, exclusivamente, el apuntar las que se verificaron durante los días anteriores de la semana que finaliza. Mejor diríamos que los totales vendidos y entregados—ya que de cada operación dimos noticia—en los cuatro días anteriores al veinte. Esos totales que pasaron a terceras manos, son los siguientes:

Doscientas setenta y cinco pacas de capadura de Remedios; ciento seis de principal de igual procedencia; ciento veintitrés tercios de varias clases, también de Las Villas; cuatrocientos ochenta y seis de tripas para fábrica de la última cosecha de Vuelta Abajo; ciento nueve de capas y bancos de la mismo procedencia, casi todos nuevos; ciento treinta y dos de otras clases inferiores, y ciento cincuenta y uno de varias de Partido nuevas y viejas.

**LA RAMA QUE ENTRO**

Hasta las cinco y media de ayer tarde, habían entrado en los patios de los ferrocarriles, las partidas siguientes:

De Placetas, para la General Cigar Company of Cuba, 109 pacas.

De Taguasco, para Antonio San Juan, 1 tercio.

De Camajuaní, para la General Cigar Company Limited, 36 pacas.

El vapor «La Fé» no trajo el segundo lote de la escogida que hace ... Remates el señor Manuel García Pulido. Lo traerá en el próximo viaje.

**DE LAS EXPORTACIONES**

En nuestra información dábamos los totales exportados durante abril, comparados con los de dicho mes del año pasado. La diferencia en contra del presente año, es notable. Pero nos falta esta vez el factor España. No han empezado los embarques para la nueva república, para cuya Compañía Arrendataria de Tabaco se habían mandado, en el primer cuatrimestre del año pasado, veintinueve mil ciento noventa y nueve tercios. Más de sesenta mil llevará este año la mencionada Compañía, cuya subasta—los lectores tienen noticia de ella—no ha sido adjudicada todavía, o aquí no se sabe oficialmente que hasta este día se hiciera.

También en el primer cuatrimestre del presente año, la Argentina nos ha llevado diez mil ochocientos tercios menos, pues solamente se embarcaron del primero de enero al treinta de abril, 6,375, contra 17,175 en igual período de tiempo de 1931.

Holanda llevó en el cuatrimestre, 7,392 tercios, contra 17,112 en los cuatro mismos meses del año pasado. De menos, 9,720.

Y Alemania, otro de los mercados que en 1930 nos compró 35,806 tercios y pacas, y en 1931 nos llevó 12,938, solamente ha importado durante el primer cuatrimestre del año en curso, 1,581, contra 5,630 en igual período de tiempo del año pasado. Hay, pues, hasta la fecha, una merma, en los embarques a Alemania, de 4,049 tercios y pacas.

La baja de las importaciones de otros países, justifica la diferencia en contra del presente año, que el lector ya conoce. Será menor cuando se terminen los embarques con destino a España, que llevará la cantidad que decimos en cumplimiento de lo que determina el Apartado B del artículo tercero del Tratado de Comercio vigente.

## DESORGANIZADA LA INDUSTRIA DE CONFECCION

### Necesidad de reglamentación en beneficio del industrial que tiene una actuación seria

Publicamos a continuación un nuevo escrito que ha recibido la Asociación de Comerciantes de la Habana, sobre la proposición de ley reglamentando la industria de confecciones; cuya comunicación procede de la firma Lojarza y Compañía, del comercio importador de tejidos de esta plaza:

«Estamos absolutamente conformes con la proposición de ley reglamentando la industria de confecciones, que ha sido presentada en la Cámara de Representantes. Esta industria, una de las que mayor auge pudiera tener en nuestra República, tiende a desaparecer precisamente por su desorganización en manos de elementos que no tienen arraigo ni estímulo en el país, que sólo tienden a vivir malamente hasta conseguir sus fines. Muere la industria por falta de organización y sólo tiene una vida transitoria, a costa de la explotación de nuestras clases obreras que no teniendo, por razón de la crisis actual, otro medio de subsistencia se ven en la necesidad de aceptar trabajo a precios que son más que vergonzosos, criminales; no otra calificación se puede dar, para no citar más que un caso, al pago de «un centavo» por la hechura de un calzoncillo. La industria que debe vivir a costa del jornal del obrero, debe desaparecer, porque ni es nacional, ni beneficia en nada a la nación. Los precios que asigna la proposición de ley en cuestón, creemos que son los mismos que debemos pagar para que nuestros obreros, que son nuestros colaboradores y nuestros consumidores, puedan siquiera vivir. En cuanto al artículo sexto, lo consideramos previsor y patriótico; tenemos que buscar la protección al comercio estable, organizado, nacionalizado que pudiéramos llamar y que en épocas de prosperidad, como en las de crisis, es el que contribuye a las cargas del Estado y tratar de evitar aquel que sin arraigo, sólo tiene un fin transitorio y que inmoral e insolvente, hace una competencia desleal porque defrauda al Estado en todos los órdenes y explota al pueblo en todos sentidos, con el espejismo de que lo favorece».

## Bolsa de la Habana

**MAYO 21 DE 1932**

| BONOS Y OBLIGACIONES | Comp. | Vend. |
|---|---|---|
| Cuba 1904 Speyer | 87 | 93 |
| Cuba 1905 Deuda Int | 36 | 40 |
| Cuba 1909 4½ | 65 | 75 |
| Cuba 1914 Morgan | 83 | 85 |
| Cuba 1923 5½ Morgan | 74¾ | 79 |
| Cuba 1945 5½ Obras Públicas $40,000,000 | 38¾ | 40½ |
| Obligaciones oro del Tesoro República de Cuba | 37 | 38 |
| Bonos seriados República de Cuba. — Morgan 5½ por 100 19327: | | |
| E. Vence 1 julio 1932 | 94¼ | — |
| F. Vence 1 julio 1933 | 72 | — |
| G. Vence 1 julio 1934 | — | — |
| H. Vence 1 julio 1935 | — | — |
| I. Vence 1 julio 1936 | — | — |
| J. Vence 1 julio 1937 | — | — |
| Certificados serie 5½ % Obras Públicas: | | |
| Vence junio 30 de 1932 | 92½ | — |
| Vence diciembre 31 de 1932 | 80 | — |
| Vence junio 30 de 1933 | 70 | 85 |
| Ayuntamiento de la Habana 1a hip | 85 | 95 |
| Ayuntamiento de la Habana 2a hip | 85 | 95 |
| Bonos del Centro Asturiano | 33 | 41½ |
| Oriente Cubano | — | — |
| Territorial serie B | — | 60 |
| Cervecera | 36 | — |
| Cervecera (Obligaciones no hip.) | 15 | 25 |
| Ciego de Avila | — | — |
| Curtodira | — | 99 |
| Gas | 90 | — |
| Havana Electric (Consolidados) | 19 | 23 |
| Havana Electric (Obligaciones no hip.) | 3½ | 7 |
| Iron Beer (Obligaciones no hip.) | — | — |
| Jarcia Matanzas | 70 | — |
| Edificio La Metropolitana S. A. | 10 | 50 |
| Ladrillos | — | — |
| Matadero | — | 97 |
| Nueva Fábrica de Hielo | 83½ | — |
| Papelera serie A | 80 | — |
| Papelera serie B | 55 | 75 |
| Teléfono | 62 | — |
| Unidos | 11 | — |

| ACCIONES | Comp. | Vend. |
|---|---|---|
| Agrícola Oriente Cubano $6,000,000 | — | — |
| Banco Agrícola | — | — |
| Banco Territorial; beneficiarias | — | — |
| Banco de Préstamos sobre Joyería | — | 100 |
| Cervecera | 15 | — |
| F. Consolidados de Cuba; prefridas | 5 | — |
| Cuba Cane prefs | — | — |
| Cuba Cane com | — | — |
| Kokofat prefs | — | — |
| Kokofat com | — | — |
| Cuba R. R. | 6 | — |
| Curtidora | — | — |
| Fibras y Jarcia | 14 | — |
| H. Electric Utilities Co. prefs. del 6 por 100 | 30 | 33½ |
| H. Electric Utilities Co. prefs. del 5 por 100 | 17 | 25 |
| H. Electric Railway Co. preferidas | 2 | 6 |
| H. Electric Railway Co. comunes | ⅛ | 1½ |
| Jarcia prefs | 20 | 28 |
| Jarcia prefs ex dividendo en acciones | 19 | 5½ |
| Jarcia comunes | 8 | — |
| Lonja preferidas | — | — |
| Lonja comunes | — | — |
| Matadero | — | — |
| Seguros La Mercantil | 100 | 25 |
| Metropolitan Auto | 12 | 5 |
| Naviera prefs | 2 | — |
| Naviera comunes | — | — |
| Nueva Fábrica de Hielo | 86 | 25 |
| Nueva F. de Hielo (beneficiarias) | 10 | — |
| Perfumería prefs | — | — |
| Perfumería com | 41 | — |
| Pesca prefs | 10 | 51½ |
| Pesca comunes | 48 | — |
| Teléfono prefs | 10 | 8 |
| Teléfono com | 2⅛ | 6 |
| Unidos | 5¼ | |
| Union Oil | — | |

DU PONT CELLOPHANE
EL CRISTAL hecho papel
Obrapía 31. A-2900.

M.E.C.D. 2016

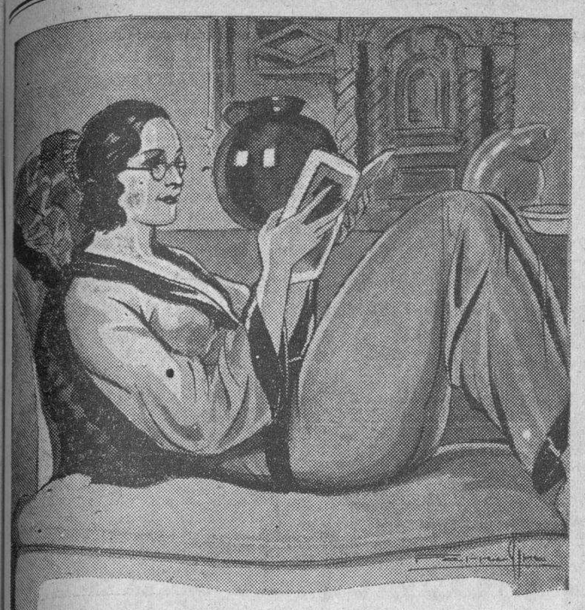

CONSERVE HOY
LA ALEGRIA DE MAÑANA

La Gafita de Oro le analiza la vista completamente gratis.

La iluminación artificial moderna y las condiciones generales de la época, producen ciertas características en la vista que merecen cuidadosa atención.

LA GAFITA DE ORO
O'REILLY 116 TELEFONO A-8542



Sello LAZO
Instantáneo para dolores
No es pastilla
Ni tableta
Producto cubano
Producto de garantía

Verdaderamente antiséptico

EL DENTOL (agua, pasta y polvo) es un dentífrico que, además de ser un excelente antiséptico, está dotado de un perfume muy agradable.

Fabricado según los trabajos de Pasteur, destruye todos los microbios nocivos de la boca, impide también y cura seguramente las caries de los dientes, las inflamaciones de las encías y de la garganta. En pocos días da a los dientes una blancura resplandeciente y destruye el sarro.

Deja en la boca una sensación de frescura deliciosa y persistente. Ejerce su acción antiséptica contra los microbios de la boca durante 24 horas, por lo menos.

Empleado puro con algodón, calma instantáneamente los dolores de dientes más violentos.

La PASTA DENTOL se vende en cajas de vidrio y en pomos modelo grande y chico.

Dentol

"D" — Depósito General: Maison FRERE. — 19 Rue Jacob, París.

REGALO.—Devolviendo este anuncio a J. Pauly & Co., Apartado 2143, Habana, indicando con claridad su nombre y dirección, recibirá gratis un tubo de Pasta DENTOL.



Si no está en esta lata no es FLIT

¡No se deje engañar!

EXAMINE esta lata con cuidado. *Es el único envase en que se expende el Flit.*

Si cualquier comerciante ofrece a Ud. un envase diferente cuando Ud. le pide una lata de Flit, esto es buena prueba de su falta de honradez. Está tratando de engañar a Ud. con una imitación inútil y no deberá Ud. confiar en él más nunca.

El FLIT nunca se vende suelto. Busque al Soldadito Flit en la "lata amarilla con la faja negra." Va sellada para protección de Ud.

"La lata amarilla con el soldado y la faja negra"
FLIT
MARCA REGISTRADA


# MATANCERAS

**EL ECLIPSE DE UN SOL**

La muerte de Fontanills.

La desaparición del Maestro, el ocaso y el crepúsculo de un astro que brilló, en aurora de eterna primavera.

La crónica de Cuba pierde a su sumo Pontífice.

Las «Habaneras» del DIARIO DE LA MARINA, huérfanas de aquella pluma que fué flor y fué poesía, fué color y fué rima, fué perfume y fragancia en eterno amanecer lloran hoy, la fecunda inspiración del astro que las vivificó, de la estrella que en rutilantes destellos, dió día a día en el oriente, los resplandores de magnitud exquisita, y de incomparable elegancia.

La sociedad habanera pierde a su máximo heraldo.

Los elegantes salones de la aristocracia del Almendares, están huérfanos desde este fatídico veinte de mayo, de las refulgencias que todo lo embellecieron de los destellos que todo lo poetizaron.

La pluma mágica de Enrique Fontanills—única e inigualada—trazó por espacio de medio siglo el historial que desde esta fecha queda trunco y en tinieblas de la élite capitalina.

Nadie como él para abjetivar.

Nadie como él, para decir bellezas, para dar a cada uno, lo que cada uno en círculo merecía.

Su crónica fué una cátedra.

De la que aprendimos lecciones, cuantos en esta Isla nos dedicamos a reseñar la vida social.

Sus frases y sus conceptos eran lapidarios.

Y su decir elegante, y su descripción exquisita fueron páginas de las que aprendimos los modestos discípulos del que fué señor y fué Emperador de la gracia, de la frivolidad, de la exelsitud y el donaire, de un libro que para siempre se ha cerrado.

Fontanills florecía con la aurora.

Su pluma siempre nueva, siempre amena, hacía brotar como pétalos rientes, un perfume que se ha esfumado con su mano, su cerebro y su númen.

Leerlo era deleite y era placer.

Y desde la encumbrada dama, hasta el más modesto de los que saben digerir estos renglones alados de la Crónica Social, encontraban día tras otro, la espiritualidad y el casehet que para siempre se ha esfumado.

El libro de oro de la rancia sociedad cubana tiene en esta página de luto del veinte de mayo del 932, un final que se resarce solo con el epílogo, con el índice de los cientos de miles de días, que cataloga el decano de la prensa cubana.

Para conocer a lo bueno hay que acudir a Fontanills.

Para saber de lo bien, hay que leerlo en esas páginas ya marchitas.

Para que en Cuba perdure, lo que en Cuba sobresalió, hay que hojear esas Habaneras que están desde este momento faltas del calor, de la virilidad literaria de aquel magnífico hombre.

Cuba entera llora la muerte de Fontanills.

La República toda se enluta por la mudez de aquella péñola que tanto supo de exquisiteces, que tanto dijo de elegancias, que tanto cantó a la belleza, a la gracia y al amor y a la juventud.

Qué cubano bien nacido, no guarda en su memoria una frase del Maestro.

Qué hijo de casa hidalga, no vió reflejados en esas «Habaneras» incomparables, los blasones de su estirpe y los cuarteles de su abolengo.

Con Fontanills se va todo un mundo.

Un mundo de refinamientos, de delicadezas y de exquisiteces, que solo él, sabía hacer resaltar.

De casa noble y de noble origen las puertas de los Palacios tuvieron en él las llaves broncíneas que abrían hasta lo más recónditos rincones.

El sabía de las abuelas y sabía de las madres.

El engarzaba como perlas y diamantes, las juventudes que florecían.

Y él hizo repitaciones, forjó nombres y prestigios y dió aureola con su tinta y sus rasgos.

Todo lo podía y todo lo hacía.

Las tinieblas y las penumbres tenían de aquel sol, nacaradas iridaciones.

Los fulgores y la luz se apagaban, al soplo de su voluntad.

Fontanills fué más que un Rey.

Por que tenía corte y tenía vasallos en cada uno de los que lo leían.

Quién no se sintió orgulloso al verse escrito en esas páginas magníficas de las Habaneras?

¿Quién no gozó del deleite de verse justificado en aquellas páginas?

De su archivo—el índice de la elegancia de Cuba—nacieron día a día, los prestigios, las figuras, de los que nacieran en pañales y en cunas de doradas estirpes.

Los salones y los clubs de la sociedad del Almendares se sentirán hoy en penumbra que más nadie aclarará.

¿Tendrá sustitutos el Maestro?

Vendrán sus discípulos a continuar su labor, pero la inspiración, la gentileza en él caracterizada, no florecerá nunca más, por que su pluma única y era su estilo incopiado e inimitable.

La pena que embarga la mente, el dolor que nubla el pensamiento, la tristeza que enseñoreada en nosotros, nos hace enmudecer y callar, no puede hoy, como quizás mañana, exteriorizar el sentimiento que nos embarga y atribula.

La muerte impía ha segado una vida.

Una vida de vidas que hoy se silencian, por que solo Enrique Fontanills, sabía de todos, lo que todos merecíamos.

Para María Radelat, para essa flores de su alma, para esos pétalos que fueron el perfume del gran maestro, va en estas líneas no mi pésame, porque de pésame estamos todos cuantos escribimos crónicas en Cuba.

La identificación en un dolor, en un duelo, en una congoja, que en tétricos pensamientos, viste de luto y de sombríos matices.

El maestro ha muerto.

Lloremos todos los que fuimos sus devotos, sus vasallos, sus fanáticos fervorosos.

**Manolo JARQUIN.**


Regalos de Boda

No importa lo que Ud. desee gastar. Los precios actuales están al alcance de todas las fortunas. **Vea los precios de los objetos que exhibimos en las vidrieras.**

La Casa Quintana
LA CASA DE LOS REGALOS
GALIANO 74 y 76


# Noticias del Puerto

EL ORIENTE.—Directo de New York, llegó el turbo eléctrico Oriente, de la Ward Line, que trajo carga general y 54 pasajeros entre ellos el Director de nuestro colega El Mundo, doctor Walter del Río y señora, el señor Cecilio Soto Llorca y señora, Juan Soto Mayor, el ingeniero Harold Fisher y señora; Ovides Iturriaga y señora; doctor Pablo Lazarraga, Joyce Llano, el policía William Me Cormarck, Enrique Muñoz Julio Ochoa y familia, Bienvenido Pérez, Alejandro Saravia y Señora; Antonio Valdés Serra; Benito Vila; Camilo Mendez.

LOS QUE EMBARCARON.— En el vapor Cuba, embarcaron para los EE. UU. William Thomas y señora, Juan Fernández, Arturo Pedro, María Touceda, Ramiro Alonso, Rosario Hernández, Ramón González Gallardo, Luciano Blanco López, y otros

CARGAMENTO DE MADERA.—Procedente de Mobila, llegó el vapor americano Munbeaver, que trajo carga general entre ella mucha madera.

EL ESTRADA PALMA.— El ferry americano Estrada Palma, llegó de Key West con wagones de carga general.

NO LE PAGAN.—Antonio Alemanv, cocinero que fué de la goleta María Torrens, dió cuenta de que el patrón no le ha abonado $15 que le adeuda.

INFRACCIONES.— Vicente Ubiola, y Alberto Martínez, que tripulaban la cachucha Antonia son acusados de infracciones del Reglamento del Puerto y de la Aduana, por que vendían bebida en bahía sin estar autorizados.

EMBARCACION AL GARETE.—El semaforista de guardia en el Morro ayer tarde, dió cuenta a la policía que cruzó por frente a dicho semáforo una embarcación menor al garete, saliendo el vigilante Romero en una lancha, pero no pudo hallarla.

EL LIVADIA.— El vapor alemán Livadia, llegó de Kingston con carga general y un pasajero.

SALIDAS.—Salieron ayer el Heredia para New Orleans, el Cuba y el Estrada Palma para Key West, el Oriente para New York.

EL ESPAGNE.—El día 27 del corriente es esperado en la Habana el trasatlántico francés Espagne, que procede de Saint Nazaire y escalas en puertos del norte de España, de donde trae carga y pasajeros para la Habana y en tránsito para México.

El Espagne, retornará de Veracruz, para salir de la Habana, el mes proximo repleto de pasajeros.

LOS QUE VAN EN EL ORIENTE.—En el turbo eléctrico Oriente embarcaron para New York, Ivette Agostini, Pablo Bayer y familia, Manuel A Cadenas, Peter Dinella y señora, Diego Fuentes, William Gray, Adolfo Dunca y señora Alfredo Read, Perfecto Diaz y señora, Araceli Rodriguez e hijos, Virginia Casanova e hijo Marta Perry .

LA CARGA.—El Oriente lleva para New York 20 mil sacos de azúcar, mil huacales de vegetales, 1777 líos de jarcia, 50 barriles de miel.

EL GOVERNOR COBB.— Con 20 pasajeros llegó ayer tarde a última hora el vapor americano Governor Cobb .

DOS EXCURSIONISTAS.—Mana na lunes llegarán de New York, y escalas el vapor Cunard Franconia y el alemán de la Hamburguesa Resolute, ambos con excursionistas.

## ASC. DE INTERCAMBIO FEMENINO INTERNACIONAL

Hoy, a las cuatro de la tarde celebra esta organización Junta General en su local social, hotel Plaza, segundo piso, para tratar sobre turismo femenino.

Quedan invitadas todas las asociaciones femeninas, el comercio y la industria y cuantas personas estén interesadas en el turismo en Cuba.—**Elena de la Peña**, Directora.


Para Darle al Cutis Una Belleza Natural

Para dar blancura al cutis descolorido, casi marchito: para devolverle su natural hermosura, úsese a diario un poco de Cera Mercolizada pura, aplicándola por la noche como «cold cream». Pronto se notarán sus beneficios cuando vayan desapareciendo defectos tales como manchas, excesiva crasitud, espinillas, etc. El nuevo cutis es suave, claro lozano, como el de una muchacha. La Cera Mercolizada ayuda a descubrir la belleza oculta. **Saxolite en Polvo refresca y estimula la piel.** Reduce los poros dilatados. Disuélvanse 30 gramos de Saxolite en Polvo en ¼ de litro de extracto de hamamelis, y úsese a diario como astringente. En todas las boticas.


## UN AGREDIDO A NAVAJAZOS POR VENGANZA

### Intoxicada una niña de 6 años al darle su madre 4 cucharadas en vez de una, para curarse

Vicente Gasio Inzúa, de 39 años y vecino de Blanco 21, fué asistido en el Primer Centro de socorro de una herida incisa, de carácter grave en la región escapular izquierda. Declaró que se la había causado al agredirle con una navaja barbera Sergio Rigual Fuentes, conocido por «El Rubio», chofer y vecino de Oficios 31, en ocasión de encontrarse sentado en el interior del auto 43199 que tenía estacionado en el Parque Central frente a la calle de Neptuno. El acusado se dió a la fuga siendo detenido por el vigilante 1129 en los portales de la Manzana de Gómez. Manifestó que había agredido a dicho individuo porque éste hace tiempo le hizo una falsa denuncia de estafa. Fué enviado al vivac.

María Zubberman, de 6 años y vecina de Picota 50, fué asistida de graves síntomas de intoxicación, que le produjo su madre Sofía, al darle cuatro cucharaditas en vez de una de un medicamento que le había sido recetado para curarse un mal que padece del estómago.

**INSTRUIDA DE CARGOS**

Ayer tarde el Juez de Instrucción de la Sección Segunda, instruyó de cargos a la señora Dulce María Loyola, acusada por el millonario Jorge Washington Alfaya, de una delito de falsa denuncia. Hizo constar la señora Loyola, que estimando que su cuñado el señor Alfaya estuviera incapacitado para administrar sus bienes, promovió el correspondiente expediente, en vista del certificado expedido por los médicos, solicitando con tal motivo su reclusión en una clínica pero nunca como se ha dicho para apropiarse de su cuantiosa fortuna.

Proteja su hogar tomando buena leche

Nuestra leche pasteurizada, fresca y pura es siempre de un delicioso sabor,

Nuestra leche ácida (agria) es un poderoso alimento y un maravilloso agente embellecedor. Solamente 10 cts. el pomo en donde quiera.

Ordénelas una sola vez y será nuestro cliente siempre.

Servimos a las familias los más exquisitos helados y cremas en cualquier cantidad.

Compañía Lechera de Cuba S.A.
Concha No. 1 Teléfonos: X-2457 X-2458 X-2459



SINTONICE LA ESTACION CMW
El DIARIO Hablado
Se trasmite todos los días
A las 7.30 a. m., 1 p. m. y 6 p. m.



LOS VELLOS DESAPARECEN
PARA SIEMPRE, CON PRODUCTO -INFALIBLE-
Precio, $1.50 - SE VENDE UNICAMENTE EN LA CASA
DE LA FAJA ESBELTA LLORENS
OBISPO 97 ENTRE VILLEGAS Y AGUACATE TEL. A-9460


# INTERESANTE

## PARA LOS QUE HAN SIDO SUSCRIPTORES DE LA POLICLINICA NACIONAL CUBANA CENTRO LA BONDAD

En vista de las numerosas peticio nes hechas al Consejo Directivo de esta Institución, hemos acordado puedan ingresar con su fecha de ingreso antigua todas aquellas personas que por falta de efectivo se hubieran dado de baja desde Enero de 1930 hasta la fecha. Sólo tendrán que abonar el mes corriente. Las solicitudes podrán ser hechas al Cobrador de la Zona o al Delegado (si se trata de una Delegación del interior), o en la Oficina Central, Cerro 551-53.

La POLICLINICA NACIONAL CUBANA CENTRO LA BONDAD es la Institución Benéfica familiar más antigua y la más popular y conocida en Cuba. En ella tiene asegurado todo el que se inscribe lo que a veces no se consigue aún contando con algunos recursos.

Espléndido Sanatorio con todo lo necesario, eficiente atención por médicos reputados, tanto en la Clínica como a domicilio. Servicio de Especialistas, Farmacia, Laboratorio, Clínica, Metabolismo, Rayos X, Electricidad Médica, Rayos ultravioletas, Radium y Terapia profunda, Comadronas, Cirujanos Dentistas, etc. Servicio funerario.

En la Policlínica se encuentra auna do todo lo que el concepto científico requiere, con la comodidad y confort de un Hotel de primera clase, alimentación superior, regímenes especiales, etc. En una palabra, todo lo que necesita una buena asistencia.

31 Médicos de asistencia a domici lio en la Ciudad de la Habana
Servicio de emergencia a todas horas.
90 Delegaciones en el interior, atendidas por 107 Médicos.
Por algo es la preferida de las clases mutualizables.
Todos los pormenores necesarios serán facilitados a quien los solicite ya personalmente o por Correo:

OFICINA CENTRAL: CERRO 551-53.
A-2575; A-2561; M-2365— Centro privado.

CUOTAS:

| | |
|---|---|
| Personal | $ 1.50 |
| 2 mayores | 2.50 |
| 1 mayor y un niño | 2.20 |
| Comensales menores | 0.60 |
| Socio Especial de Quinta | 1.75 |

M.E.C.D. 2016

# ESCENARIO Y PANTALLA

## PAYRET. «EL ROSARIO»

QUE colegiala de las que leen no leyó «El Rosario» en sus quince años románticos? ¿Cuál no dejó el homenaje callado de una lágrima, que hoy es arruga en la página conmovedora? A raíz de publicar Florence Barclay su popular novela, se hizo cosa corriente entre las muchachas de Inglaterra y los Estados Unidos colocar entre los cuadros de su alcoba uno con la estrofa preferida de «El Rosario», la canción que da título a la obra, primorosamente caligrafiada:

The hours I spent with thee, my (dear
Are like a string of pearls to me.
I count them over and over.
My rosary, my rosary!

Fué de tal naturaleza el éxito editorial de «El Rosario» que su autora, a instigación de un empresario, se decidió a hacer una transcripción escénica de la novela. Esa transcripción, vertida al castellano por Carlos de Batlle y Luis Linares Becerra, fué la que representó anoche en el «Payret» la compañía Guerrero-Mendoza.

No vamos a alargar el comentario de esta comedia. En primer término, porque ya era conocida en La Habana. En segundo, porque la literatura de la señora Barclay apenas invita hoy a la crítica. Con un pragmatismo muy inglés, la autora persiguió un frustrado propósito moral: retardar la curiosidad desorbitada de las muchachas que se asoman a la vida por las ventanas de la literatura administrándoles homeopáticamente la realidad en píldoras doradas, para evitar un «shock» peligroso. Así sus novelas transcurren en ese mundo de las ficciones tímidas que, siendo las más próximas a la realidad, son las que más nos distancian de ella. En verdad, puestos a separarnos de lo real, siempre será preferible la fantasía pura de los libros caballerescos al tenue «realismo idealista» de los escritores a lo Barclay.

Aparte de esto, no puede negarse la habilidad de la novelista para interesar—y mejor aun, para conmover— al público amigo de las bibliotecas de color pálido. Anoche pudimos comprobarlo. La concurrencia siguió con atención la pericia sentimental y patética que viven Juana Campbell y Gerardo Dalmain, los dos personajes principales de la comedia, incorporados con amor por la señora María Guerrero y el señor Fernando Díaz de Mendoza. Amor que fué más afán de conocimiento en la actriz que en el actor, pues éste puso más bien un mimo excesivo en su tarea, gozándose en destacar (¿ironía acaso?) el pseudo-romanticismo pueril del enamorado pintor. En cuanto a la señora Guerrero, su actuación revela siempre esa vigilancia, ese esmero de expresión de las actrices responsables, aun encarnando papeles de escasa consistencia.

La característica señora Valentin dió una nota de exuberancia muy poco inglesa. Esta artista tiene virtud comunicativa e indudable dominio escénico, pero se apasiona demasiado por el lado caricaturesco de sus papeles.

La elegancia de la señora Taboada, la corrección del señor Benedito y el aplomo de actor cómico del señor Capilla, fueron los otros detalles relevantes de la interpretación que recibió anoche «El Rosario».

Para hoy se han señalado dos funciones: «matinée» a las 3 y 15 con «Mariquilla Terremoto» y diurna a las 9 y 15 con «El genio alegre».

Francisco ICHASO.

# NOTAS

## CHEVALIER EN TODAS LAS FUNCIONES DEL «ENCANTO»

Gran matinée será la de hoy en el «Encanto». Se exhibirá, naturalmente, la película del día, la que mayores contingentes de público ha llevado últimamente a nuestros teatros. Nos referimos a «Una hora contigo», la deliciosa producción de Lubitsch, con Maurice Chevalier y Jeanette Mac Donald como figuras principales.

Imaginemos a un joven doctor casado con una mujer encantadora y asediado por la más íntima amiga de ésta. ¿Qué hacer en este caso? ¿Resistir la tentación? ¿Ceder a ella? Chevalier nos da la respuesta, entre bromas y veras, en esta magnífica opereta cinematográfica.

Además de un asunto entretenidísimo, un diálogo lleno de ingenio y unos números musicales, que llevan la marca inconfundible de Oscar Strauss, maestro del género frívolo y gustoso de la opereta, «Una hora contigo» está montada con exquisito lujo. Una obra maestra en todos sentidos.

Otras películas y números de órgano y por la aplaudida Orquesta del teatro «Encanto» completan el gran programa dominical de este teatro.

## ULTIMO DIA DE «EL MANISERO» EN «CAMPOAMOR»

Cliff Edwards y Buster Keaton en la graciosa película «Las calles de New York», que se estrenará mañana en el «Campoamor»

Hoy en matinée corrida desde la 1 a las cinco y media, se exhibirá el Noticiario, la comedia de Zasu Pitts y Thelma Todd «Gente al agua», la interesante Curiosidad «Perlas y Pez Diablo»; «El Manisero»; la presentación de la Orquesta Palau, el Trío Matamoros y Agustín y Celinda, y una copia nueva de la gran película de Greta Garbo y Nils Asther titulada «Orquídeas silvestres».

En los turnos de cinco y media, siete y media y nueve y media con la despedida del espectáculo que integran la Orquesta Hermanos Palau, el Trío Mataros y Agustín y Celina, los campeones cubanos de rumba, se exhibirá por última vez «El Manisero», con Lawrence Tibbett y Lupe Vélez.

Mañana un programa todo cómico. Películas como para hacer reír hasta a un indigente. Dos horas continuas olvidando todas sus penas. El estreno en Cuba de la graciosa producción de Buster Keaton «Las calles de New York», la comedia de Charles Chase; «Las locuras de Carlos» y el cartón animado «El lechero».

## TARDE Y NOCHE EN «MARTI»

En el fresco coliseo de Dragones y Zulueta se celebrará como todos los domingos, una espléndida matinée, llevándose a escena el sainete revista en un acto, dividido en cinco cuadros, original de Agustín Rodríguez, con música del maestro Isidro Lagunas, titulado «Todo un hombre», que tanto éxito ha obtenido.

Terminará la matinée con unos escogidos «Mosaicos Martí», en los que toman parte Juanita Zozaya, Julita y Pilar Muñoz, Candita Quintana, Raquel Domínguez, Luisa y Merci, Coro de Vicetiples, Piñero, Garrido, Parapar y Vila.

A las 8 y 45, «Todo un hombre». Reservándose para la sección de honor, a las 10 y 30, «Cecilia Valdés», el mayor éxito de la temporada.

El miércoles 25, se celebrarán en este teatro las Bodas de Plata de esta obra.

Pronto: «La Rosa la China», de Galarraga y Lecuona.

En Ensayo: «El novio de su mujer», de J. S. Arcilla y R. Prats.

Rigen los precios de costumbre: $0.30 la luneta; $0.20 la butaca y $0.10 la tertulia.

## BUEN PROGRAMA EN EL «NACIONAL»

Una selecta matinée celebrará hoy el «Nacional». Además de películas cómicas y de acción, tan gratas a gente menuda, se exhibirá la magistral superproducción «El hijo del destino», por Ramón Novarro, uno de los ídolos de la pantalla, y pasará además por el lienzo la bella película «Salvada», cuyos principales intérpretes son la sugestiva Joan Crawford y el apuesto Clark Gable.

La matinée dará comienzo a la una y media. En los turnos de 3, 5 y 30 y 9 y 30 actuará la aplaudida Orquesta Pepper-Jazz, una de las más típicas y dinámicas agrupaciones que existen actualmente en su género en nuestro país. En ella se destacan el director, Mercerón, un gran saxofonista, y la intérprete notabilísima de nuestra música Amelia Martos.

Precios: $0.20 los niños, $0.30 los mayores.

Mañana dará comienzo la semana popular en este Coliseo, fijándose el precio de la luneta en $0.20 de un modo invariable.

El martes, estreno de «Juguetes de Hollywood», por Rita Le Roy y Donald Reed.

## EL DR. NUÑEZ PORTUONDO Y LA DEFENSA DE ALFAYA

El doctor Emilio Núñez Portuondo nos comunica que ha aceptado la representación profesional del señor Washington Alfaya, porque cree firmemente, respetando los demás criterios, que está perfectamente capacitado para administrar sus bienes.

Al mismo tiempo señala que al personarse en la causa criminal iniciada no tiene intención alguna de proceder contra el doctor Rodolfo Julio Guiral, de cuya hombría de bien no ha dudado un instante aun que pueda estimar que en un dictamen pericial esté equivocado.

Por último, significa que se propone acusar a la señora García Loyola, a la que estima responsable de todo lo que se intenta en perjuicio del señor Alfaya.

## DOS INDULTOS OTORGADOS POR EL JEFE DEL ESTADO

Por decreto del Ejecutivo se han otorgado indultos a favor de Arturo Gutiérrez Peláez, condenado que fué por la Audiencia pinareña, perdonándosele el resto de la pena de seis meses que le falta por cumplir por un delito de imprudencia temeraria, a favor de Carlos Souto Attridg, perdonándole el resto de la pena que le queda por cumplir de un año, ocho meses y veinte y un días por disparos de arma de fuego.

SUSCRIBASE AL Diario de la Marina

# CARTEL DEL DIA

### POR LOS TEATROS

NACIONAL.—De 1 y 30 a 5 y de 7 a 11 y 30 Comedia, El hijo del destino, Salvada y variedades por el Jazz Band Pepper, Merceron, etc.

PRINCIPAL. —Matinée y noche: Las víctimas de Chevalier por la Compañía de la Mancha.

PAYRET. — Matinée: Mariquilla Terromoto. A las 9 y 30: El genio alegre por la Compañía Guerrero Mendoza.

MARTI.—Matinée. Todo un hombre y Mosaicos Martí. A las 8 y 45 Todo un hombre. A las 10 y 30 Cecilia Valdés.

ALHAMBRA. — Matinée: Good Night y Alhambra Cotel. A las 8 y 15 Stravaganza Review y Alahmbra cotel. A las 11 Good night.

### POR LOS CINES

CAMPOAMOR.—A todas horas. Revista, comedias, El manisero, por Lupe Vélez y presentación de la Orquesta hermanos Palau. Trío Matamoros y la pareja Agustín y Celia.

FAUSTO.—A todas horas. Revista, comedias, caballero por un día, por Douglas Fairbanks Jr.

VERDUN.—Comedias, La mujer de Monte Carlo y Una verdadera mujer.

RIALTO. A todas horas. Revista, Comedias. Lejos de Broadway. Esta edad moderna.

ENCANTO. A todas horas. Revista, comedias. Una hora contigo, por Chevalier.

NEPTUNO.- A todas horas. Comedias. El corsario. El honorable Wong y Rita Montaner.

PRADO. A todas horas. Comedias El hombre y el monstruo. Mi pecado, etc.

REGINA. Revista, comedias. Su noche de bodas y el Hombre y Monstruo.

TRIANON. — Matinée; episodios, comedias. En busca del peligro. Abismos de pasión. A las 5 y 15 y 9 y 45 Abismos de pasión. A las 8 y 15 En busca del peligro.

RIVIERA.—Comedias, Salvalo bombero y el honorable Wong.

GLORIA.— Tarde y noche, episodio de «Luchando con Buffalo Bill», «Hombres sin Ley», «El Corsario» y comedias.

VIVES.—Comedias, revista, El hombre y monstruo.

WILSON. —Comedias. Mamá y Malvada.

IMPERIO.—Revista, comedias. Luces de Buenos Aires.

INGLATERRA.—Comedias, revista Malvada y Mamá.

LARA.—Comedia, revista, La voz que manda, episodios, hombre en mi vida y El Rodeo.

MODERNO.— Comedias. El hombre y el monstruo y revistas.

LIRA.—Comedias. Honrarás a tu madre.

UNIVERSAL. —Revista, comedias, variedad. La pura verdad y humo de pólvora.

ACTUALIDADES. Comedias, revista, Honrarás a tu madre.

LINDBERGH.—Comedias. La ley de la frontera, En busca del peligro etc.

CUBA.—Revista, comedias. El hombre y el monstruo.

VIOLETA. —Comedias, episodios, variedad. cartón. El salto decisivo y Mamá.

NIZA.—Comedias, revi—sta El nietecito y Prestigio.

GENER Nº 10 SUPERFINOS

# GACETILLAS

## VERDUN. LA MUJER DE MONTECARLO Y UNA VERDADERA MUJER

La mejor función de la Habana se llevará a efecto hoy en el fresco coliseo cinematográfico de la calle de Consulado y al bajo precio de matinée niños, diez centavos y mayores veinte; por la noche damas y niños veinte y los caballeros treinta. Las películas son el estreno de «La mujer de Montecarlo», una film de gran argumento por Warren William, Lil Dagobert y Walter Hunston, la película «Una verdadera mujer» por la vivaracha estrella Lorette Young y George Stone. También se exhibirá el episodio diez de la sensacional serie «Luchando con Buffalo Bill», la comedia «Un mal vecino» el Metrotone y cartones. A las cinco y cuarto por diez centavos, todos, «La mujer de Montecarlo». Mañana: «La dama se niega» y «La mujer de Montecarlo».

El jueves 2 será presentada la Orquesta Siboney, la genial cantante cubana Rosario García Orellana y la simpática tiple Margot Alvariño.

## COMEDIA. LAS VICTIMAS DE CHEVALIER

«Las víctimas de Chevalier», graciosísima comedia en tres actos de Antonio Paso, que esta temporada ha alcanzado en Madrid centenares de representaciones, será puesta en escena hoy domingo, en las funciones de matinée y noche, por las huestes que dirige Guillermo de Mancha. Los amantes del teatro cómico, los que buscan descanso a sus tareas cotidianas con un rato de grato esparcimiento, no deben dejar pasar esta ocasión que se les brinda. «Las víctimas de Chevalier», con su intriga regocijada, con su diálogo pleno de chistes de buena ley, es el mejor lenitivo que se puede ofrecer para disipar las preocupaciones.

## PRADO. EL HOMBRE Y EL MONSTRUO

La nueva empresa del Teatro Prado ha combinado un extraordinario programa para la matinée de hoy domingo, el cual se repetirá completo en la función que comienza a las siete y media de la noche y dura hasta las once y media. Se exhibe en esta matinée, grande, pues así puede llamarse por la calidad de las películas, la soberbia producción aprobada para mayores «El hombre y el monstruo», por Fredrich Marsh, la magnífica producción «Los perseguidos» por Clara Bow; «El tenorio del Far West» y la divertida comedia «Oh, Teddy», a las cinco y media «El hombre y el monstruo» y por la noche desde las siete, como ya decimos arriba, se repite todo el programa de la matinée, los precios a cualquier hora luneta: 20 centavos. Teléfonos del Teatro Prado: M-9218 y M-4572.

## INGLATERRA. MAMA, POR CATALINA BARCENA

El programa combinado para hoy es de lo más atrayente, comenzando con las variedades «El mundo eleva sus preces»; «Caminos de Damasco», la revista semanal (Fox New), la comedia por George Sidney y Charley Murray «Modelos de esposos»; el episodio 8 de la serie «El terror de la selva» titulado «El peligro de los bosques» y las super producciones «Mamá» por Catalina Bárcena; Rafael Rivelles y Andrés de Segurola, toda dialogada en español y «Malvada», magnífica producción especial, interpretada por Elissa Landi y Victor McLaglen. A las 5 p. m., la comedia «Modelos de esposos» por Charley Murray; las variedades «Caminos de Damasco» y «El mundo eleva sus preces» y la superproducción «Mamá» por Catalina Bárcena. Por la noche, el mismo programa de la matinée.

## RIVIERA. EL HONORABLE WONG

En la matinée de la 1.30 se estrena la producción de Edward G. Robinson que se titula: «El honorable Wong», «Sálvalo bombero» por Joe E. Brown; «El terror de las selvas» por Boris Karloff. una revista y una variedad. Y en las tandas elegantes: «El honorable Wong (5.15 y 9.45). A las 8.15: «Sálvalo bombero». Mañana, lunes: «El honorable Wong» y «Caballero por un día» por Douglas Fairbanks Jr. El 25: «Abismos de pasión» por Jean Harlow. El 26: «Juraban olvidarla», por Lily Damita. El 27: «La dama se niega», por Betty Compson. El 28 y 29: «El manisero» por Lawrence Tibbett y Lupe Vélez. Pronto «Deliciosa» por Charles Farrell y Janet Gaynor. Precios: a las 5.15 luneta 30, a las 8.15 y 9.45 luneta 40.

## NEPTUNO. EL HONORABLE WONG Y DESPEDIDA DE RITA MONTANER

Hoy se despide del público de Neptuno la gran cantante Rita Montaner actuando en la matinée y a las nueve y media. Por la mañana a las diez y media a. m. «El honorable Wong» y una comedia; 20 centavos. En la matinée de 1 a 5 de la tarde «El corsario», película Artistas Unidos por Chester Morris y Thelma Todd; «El honorable Wong», por Edward G. Robinson y Loretta Young. La comedia «La muchacha del lío» por Slyn Sunmerville, la variedad «Dónde estás corazón» por Roberto Rey y la cómica «El hombre fuerte», actuando Rita Montaner al final de la matinée. 30 mayores y 20 niños. A las cinco y cuarto «El honorable Wong» y «El corsario» (el público de esta tanda puede entrar antes de las 4 y oír a la Montaner). Por la noche función continua: a las 8 la comedia «La muchacha del lío»; a las 8 y media «El corsario» y a las 9 y media «El honorable Wong» y «Despedida de Rita Montaner». 30 centavos toda la función. El miércoles próximo debut de Juan Pulido y Dalia Iñíguez con el estreno de «Juraban olvidarla».

## CUBA. EL HOMBRE Y EL MONSTRUO

Se exhibe hoy domingo en todas sus tandas la grandiosa producción de la Paramount «El hombre y el monstruo» (aprobada para mayores), precedida de otro estreno interpretada por Bety Compson e Ivan Lebedff titulada «La dama se niega», además de cómica y revista. Precios de matinée y tanda: caballeros 20; damas 15 y niños 10. Por la noche mayores 20 y niños 10. Mañana: «Prestigio». Jueves: «La pura verdad» en español.

## MAXIM. Peleando con Buffalo Bill

Grandiosa matinée a la 1.30 y función corrida a las 8.30. 1: Cartón. 2: Estreno del episodio 7 de la serie hablada con títulos en español PELEANDO CON BUFFALO BILL, por William Desmond, Tom Tyler y F. Ford, EL ASESINO OCULTO. 3: Gran reprise de la colosal cinta de música y variedades hablada en inglés con títulos en español, HOLLYWOOD REVUE, por Joan Crawford, Anita Page, Norma Shearer, Joan Gilbert y Charles King. 4: Soberbio estreno de la superproducción Metro considerada como la película mejor de Ramón Novarro, de un grandioso argumento, hablada en inglés con títulos en español, EL HIJO DEL DESTINO, por Ramón Novarro y Madge Evans. — Precios: Matinée, mayores 15 cts; niños 10 cts. Noche: caballeros 20 centavos; damas 15; niños 10 centavos. Tanda doble a las 5 p. m.: 1 Estreno del episodio 7 de la serie PELEANDO CON BUFFALO BILL hablada en español con títulos en español por W. Desmond, Tom Tyler y F. Ford, EL OCULTO ASESINO. 2: Gran reprise de la colosal cinta de música y variedades hablada en inglés con títulos en español HOLLYWOOD REVUE por Joan Crawford, Anita Page, Norma Shearrer, John Gilbert y Charles King. 3: Soberbio estreno de la superproducción Metro considerada como la película mejor de Ramón Novarro de un grandioso argumento hablada en inglés con títulos en español EL HIJO DEL DESTINO, por Ramón Novarro y Madge Evans. Precios para la tanda: Mayores 15 cts. Niños 10 cts.

Encanto HOY
GRAN MATINEE de 1º a 5
COMEDIAS REVISTAS
ARTISTAS UNIDOS Presenta
DE 5º A 11º
MAURICE CHEVALIER EN UNA HORA CONTIGO
COMEDIAS REVISTAS
Y LA ORQUESTA DEL TEATRO ENCANTO
EL CORSARIO
Con CHESTER MORRIS Y ALISON LOYD
el EPISODIO Nº 10 de LUCHANDO CON BUFFALO BILL
PARAMOUNT Presenta a
MAURICE CHEVALIER EN UNA HORA CONTIGO
OBERTURA POR LA ORQUESTA DEL TEATRO ENCANTO

HORGENI para la MUJER
Curación de la FRIGIDEZ, Trastornos menstruales, Enflaquecimiento, Nerviosismo, Cansancio, Melancolía.....
El Dr. Diehl, de Berlín, Alemania, dice: "Con las Tabletas de Hormona-ovarial vitaminada "Horgéni" la mujer recobra la normalidad SENSITIVA, y torna a ser más sana, más fuerte y más joven".
(Depósito en todas las Droguerías ó) Pida Ud. folleto a Dist. Horgéni, Apartado 117, Habana. Se remite gratis en sobre sin anuncio y cerrado.

Opinión del Dr. ARTURO ESPINOSA RAMOS
Médico y Dentista.
Perseverancia 46.— Habana.
La Pasta Dental "Gravi" por sus condiciones profilácticas y antisépticas a mismo tiempo que por su agradable gusto, es, a mi entender, una de las mejores.
(Fdo). Dr. Arturo ESPINOSA RAMOS.

CAMPOAMOR
EL TEATRO DE LAS BUENAS PELICULAS
GRAN MATINEE DE 1 A 5½
NOTICIARIO
PERLAS Y PEZ DIABLO
ZASSU PITS Y THELMA TODD en "GENTE AL AGUA"
5½-7½-9½
POR ULTIMA VEZ
EL MANISERO
Con un Prólogo por la ORQUESTA PALAU-TRIO MATAMOROS AGUSTIN Y CELINA
Lawrence TIBBETT en EL MANISERO con LUPE VELEZ
ORQUESTA PALAU TRIO MATAMOROS
AGUSTIN Y CELINA-Campeones de Rumba
GRETA GARBO Y NILS ASTHER en ORQUIDEAS SILVESTRES
LUNETA 40 NIÑOS 20
MAÑANA-RISAS-RISAS Y MAS RISAS
2 HORAS RIENDOSE 120 MINUTOS GOZANDO
BUSTER KEATON en LAS CALLES DE NEW YORK
CHARLES CHASE en "LAS LOCURAS DE CARLOS"
y el precioso cartón animado "EL LECHERO"

## RIALTO. LEJOS DE BROADWAY

Sólo estrenos forman el interesante programa que hoy ofrece el Teatro Rialto: «Lejos de Broadway», la última producción del insuperable John Gilbert con El Brendel; Lois Moran y Magde Evans en el reparto; «Esta edad moderna» con Joan Crawford, Neil Hamilton y Pauline Frederick. «El presidio de Perdonías», comedia hablada en español; «El gas de la risa», cartón y Metrotone número 12.

Los turnos son a la una y media, a las cinco y cuarto y a las nueve; y los precios: 20 centavos luneta y preferencia hasta las siete y treinta y 30 los mayores y 20 los niños después de esa hora. Mañana, a insistentes ruegos de muchos espectadores, nuevamente «El hombre y el monstruo» y «Vidas opuestas».

## REGINA. EL HOMBRE Y EL MONSTRUO

Monumental el programa que hoy ofrece el simpático Teatro de Galiano y Neptuno, empezando los turnos de la 1 en punto, que se repiten a las cinco y a las nueve. «El hombre y el monstruo», imponente drama dialogado con títulos en castellano, filmado por Frederich March y Miriam Hopkins; «Su noche de bodas», bellísima comedia hablada y cantada en español; por la encantadora Imperio Argentina, una comedia en dos partes, un noticiero y un cartón. Precios: 20 centavos todos hasta las siete y media, y 30 los mayores y 20 los niños después de esa hora. Tertulia: 10 centavos tarde y noche. Mañana, última exhibición de «El hombre y el monstruo» y «El teniente sonriente». Martes: estreno de «Los perseguidos» por Clara Bow y el miércoles «Lejos de Broadway» y «El Diablillo de la casa».

## TRIANON. ABISMOS DE PASION

En la matinée de una y media se proyectarán las interesantes producciones «En busca del peligro», por Jack Holt y Ralph Graves; «Abismos de pasión» por Jean Harlow; revista, muñequitos y el episodio 9 de «La Isla del peligro». En las tandas de 5.15 y 9.45: revista, muñequitos y estreno de la notable creación Columbia, interpretada por Jean Harlow titulada «Abismos de pasión». En la tanda de 8.15 «En busca del peligro», por Jack Holt y Ralph Graves. Mañana «La jaula de oro» por Jean Harlow; «Abismos de pasión» por Jean Harlow, revista y muñequitos. El mismo programa que se exhibe en la matinée de las dos es el de la noche.

«Una hora contigo», por Chevalier y la Mac Donald, es el estreno que figura en los programas de Trianón para el viernes, sábado y domingo próximos.

## WILSON. MAMA, POR CATALINA BARCENA

El programa seleccionado es de lo más atrayente, comenzando con las variedades, «La ruta de los Dikings» y «Caminos de Damasco»; la comedia por Charles Murray y George Sidney «Modelos de esposos»; y el episodio 8 de la serie «El terror de la Selva» titulado «El peligro de los bosques» y las producciones «Mamá», joya clásica de la Fox, interpretada por Catalina Bárcena, Rafael Rivelles, Andrés de Segurola, toda dialogada en español y «Malvada», super atracción especial interpretada por Elissa Landi y Victor Mc Laglen. A las cinco y cuarto la comedia «Modelos de esposos» por Charles Murray y George Sidney y «Mamá» por Catalina Bárcena. Por la noche, el mismo programa de la matinée. Mañana, magnífico programa. Martes próximo: «El corsario» por Chester Morris y Allison Lloys. Miércoles entrante: «Un caballero de compañía», por Carole Lombard y William Powell. Sábado entrante: «El hombre y el monstruo», por Fredrich Marsh y Mirian Hopkins.

## UNIVERSAL. FANTASMAS Y APARECIDOS

Domingo 22 de mayo de 1932. Este ventilado cine ofrece un grandioso programa en matinée y noche como el mejor de la Habana. Vea programa: La divertida comedia de mucha risa «Los visitantes nocturnos»; otra de gran risa en dos partes, sincronizada, «Fantasmas y aparecidos». La super producción sincronizada por Richard Arlen «Humo de Pólvora». «La pura verdad», hablada en español. Precios en matinée y noche, diez centavos.

HOY GRANDIOSA MATINEE EN FAUSTO
CARTON-REVISTA PATHE-COMEDIAS
DE 1 A 5 MAYORES 40 NIÑOS 20
CABALLERO POR UN DIA con DOUG. FAIRBANKS Jr. Y JOAN BLONDELL
EPISODIO 10 DE LA SERIE EL TERROR DE LA SELVA
BETTY COMPSON en LA DAMA SE NIEGA
5½-7½-9½ DOUGLAS FAIRBANKS en CABALLERO POR UN DIA
MAÑANA ESTRENO DELICIOSA con JANET GAYNOR Y CHARLES FARRELL

# MUSICA Y MUSICOS

A las diez de la mañana de hoy celebra en el teatro Nacional su concierto reglamentario la Orquesta Filarmónica de la Habana, siendo notable este concierto por la presentación de la señorita Emiliana de Zubeldia, compositora y directora y la ejecución de la segunda Sinfonía de Brahms.

He aquí el programa íntegro.

I.—La vida breve. Manuel de Falla. (Interludio y danza).

«Euzkadi» (poema de mis montañas). Emiliana de Zubeldia (primera audición).

Cinco canciones vascas realizadas a cuatro voces. El de Zubeldia.

«Txoritetan Buruzagui» (El rey de los pájaros).

«Matzaren orpotik dator» (De la cepa sale el vino).

«Eskalapoin dantza» (La danza de los Escalopines).

«Itxasoan» (En el mar).

«Artola danko» (Canción festiva). (Primera audición).

Dirigidos por la autora, con el concurso del laureado Orfeón Vasco que dirige el maestro Julio Guisasola.

II.—Sinfonía No. 2 (en Re mayor). Brahms.

I. Allegro non troppo.

Adagio non troppo.

Allegratto grazioso (Quasi andantino).

Allegro con spirito.

(Primera vez por la Orquesta.)

Donada por el señor Guillermo Evertz.

El precio de las localidades para este conciero son los siguientes:

| | |
|---|---|
| Palco con seis entradas | $12.00 |
| Luneta | 2.00 |
| Butaca | 1.50 |
| Delantero de tertulia | 0.60 |
| Entrada a tertulia | 0.40 |
| Delantero de paraíso | 0.30 |
| Entrada a paraíso | 0.20 |

Prosiguen los preparativos para la gran fiesta que ofrecerá en el Auditorium la señorita Margot Parraga que con tanto acierto dirige el Studio de Artes e Idiomas.

Será el próximo 4 de junio a las cuatro y media de la tarde.

Las localidades, a peso y medio las lunetas, pueden separarse llamando al F-5040. Ya son muchas las que están tomadas y pronto, sin duda alguna, se venderá el teatro.

Irá a escena una revista en tres cuadros titulada «El sueño de un turista».

La música, particularmente la del segundo acto, es del conocido compositor cubano Amadeo Roldán quien dirigirá la orquesta formada con profesores de la Orquesta Filarmónica.

N. B.

# Palacio

### EL PRESIDENTE

Las primeras horas de la mañana las pasó el Presidente de la República en el tercer piso de Palacio donde recibió la visita del Arquitecto señor Govea, a los Jefes de la Policía Secreta y Policía Nacional y despachó también con el Secretario de la Presidencia señor Ricardo Herrera.

### UN CANDIDATO DE TRIUNFO

La primera entrevista que celebró el Presidente ayer fué con su amigo el capitán Manuel Rodríguez Batista aspirante a un acta de Representante por las Villas, el que le informó de la visita que el día antes hiciera a Santa Clara y Sagua, donde fué agasajado por el elemento comercial y por los políticos de ambos lugares.

En Santa Clara, Rodríguez Batista fué objeto de un cariñoso recibimiento por parte de sus compañeros de armas. La bandera cubana que fué izada ayer en el mástil de la nueva casa de los Veteranos, fué regalo del Capitán Manuel Rodríguez Batista.

### UN INDULTO

Cuando salía de Palacio ayer el Capitán Manuel Rodríguez Batista nos dijo que el Presidente de la República le había concedido el indulto de joven Angel Miyares Trinchet perteneciente a distinguida familia de Caliabazar de Sagua.

Ese decreto fué firmado hace dos días.

### EL ENTIERRO DE FONTANILLS

El Presidente de la República comisionó a su ayudante el Comandante Gali Menéndez para que, en su nombre, asistiera al entierro efectuado ayer del Decano de los cronistas sociales de Cuba señor Enrique Fontanills.

### AGRADECIDO A HORACIO RUBENS

El Presidente de la República, envió ayer un cordial mensaje de gratitud al amigo de Cuba Coronel Horacio Rubens, por el magnífico discurso que pronunciara la noche anterior por radio en defensa de los intereses arancelarios cubanos, y la actuación del comercio americano.

### RUMBO A SU FINCA

El Presidente de la República se ausentó ayer de Palacio a las nueve y veinte de la mañana, siendo acompañado por su ayudante el Comandante Llaneras y el capitán Manuel Rodríguez Batista.

El DIARIO Hablado
es símbolo de progreso y de eficiencia, y de suprema comodidad y beneficio para el radioyente y el anunciante avisado, que entrega al éter la difusión de la bondad de sus productos.

M.E.C.D. 2016

# La Cremería del Millón de Pesos

*Cerca de Guanajay*

¡ALGO DIGNO DE VERSE!
¡ALGO DIGNO DE VISITARSE!
PARA RESIDENTES Y TURISTAS

## UNA HERMOSA ATRACCION UNICA

Cualquier tarde a una hora de la Habana en automóvil por la parte más bella de la Carretera Central directo al lugar mismo. La Mejor Vaquería del Mundo y finca de crianza de ganado lechero. Hermosa y Unica. Vea nuestros espléndidos caballos de monta—El Toro Gran Campeón de América y 500 ejemplares de ganado Jersey de Pura Raza—vea diariamente a las 2.30 p. m. el ordeño de las vacas al electro-vacío sin el contacto de la mano del hombre—una maravilla sanitaria. Instamos la inspección pública—ninguna otra vaquería se arriesgaría a brindar paridad—Productos Lácteos—Helados y Cremas—Ice Cream Sodas perfectos,—disponibles para la venta. Somos la única fuente de la Habana, de Leche Pura y Productos Lácteos, digna de confianza—No corra riesgos—Insista por los Productos de Ward.

*Merecemos ser su lechero*

Cremería de Ward — Véame en la finca

Depósito: K y 23
Tel. F-3133



MODA QUE NO PASA NUNCA:
LOS CIGARROS DE
GENER.
PORQUE LO EXTRAORDINARIAMENTE
BUENO, ESTA SIEMPRE DE MODA



★ *Los desechos tóxicos se acumulan en el tubo intestinal (véase la ilustración). La inercia del sistema digestivo causa eliminación deficiente y permite que esas toxinas invadan todo el organismo.*

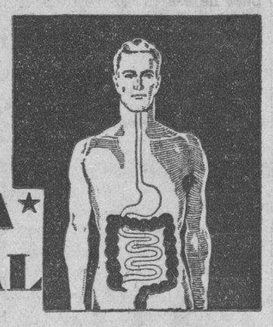

LA INERCIA★ INTESTINAL

*causa jaquecas*

¿SABE UD. que los dolores de cabeza son, a menudo, resultado directo de la inercia intestinal?

Nuestra manera de vivir y nuestra inclinación a determinadas viandas inducen frecuentemente a esa inercia del tubo intestinal que no elimina, como debiera, las substancias tóxicas y desechos en él acumulados. Estas toxinas invaden el organismo. La primera señal de alarma la da el dolor de cabeza; pero también sobrevienen la fatiga inmotivada, las erupciones de la piel y, a veces, la falta completa de salud.

Los médicos recomiendan la Levadura Fleischmann como medio eficacísimo de combatir tales achaques. La Levadura Fleischmann no es una medicina, sino un alimento puro y nutritivo que, por otra parte, no se convierte en imprescindible hábito. Tiene por misión suavizar los desechos intestinales y estimular su natural eliminación.

Si se siente Ud. habitualmente cansado y si los dolores de cabeza le dan la señal de peligro, coma todos los días tres pastillas de pura y fresca Levadura Fleischmann, que contiene las vitaminas que a menudo carecen otros alimentos. Tonifica la salud de que a menudo carecen otros alimentos. Tonifica para la salud de que a menudo carecen otros alimentos. Tonifica los nervios y el organismo entero al corregir la inercia intestinal.

*Levadura* FLEISCHMANN

Compañía Levadura Fleischmann
Apartado No. 782, Habana. 2 F 21
*Sírvanse mandarme su folleto gratis.*
*Nombre*
*Dirección*
*Si quiere Ud. más informes acerca de la Levadura Fleischmann para la salud, sírvase firmar y enviar por correo este cupón*


## UN LADRON QUE IBA CARGADO CON DINAMITA

Trató de asaltar un banco pero fué detenido antes de que pudiera volar la casa

LOS ANGELES, California, mayo 21. (US).—Llevando suficiente dinamita para volar el edificio, un hombre de edad mediana, bien vestido, entró hoy en el Security First National Bank, de esta ciudad, y exigió 25 mil pesos.

El vicepresidente, William A. Bolstad, y el guardian Maurice W. Lahey, procedieron tan rápidamente, que poco después el presunto criminal estaba dominado, diciendo nombrarse Chester W. Palmer, de 51 años, ingeniero electricista de profesión y desempleado. Confesó la exigencia de dinero y dijo que la desesperación lo había impulsado a ello.

Palmer llevaba un maletín conteniendo 23 cartuchos de dinamita. Lo más original fué que al entrar en el banco, colocó el maletín sobre el escritorio de Bolstad, y al lado una nota que decía: «Mi cuerpo está minado. Traigo bastante nitro para volar el edificio completo». Y era verdad.

## De la Terminal

**Presos de Isla de Pinos.** Ayer en el tren directo de Batabanó llegaron en libertad los señores Sergio Velázquez, Armando Feito, Claudio Bretón, el Dr. José Fresneda, Jorge Cabrera, Carlos Diago y otros que se encontraban guardando prisión en el Presidio Modelo de Isla de Pinos.

**El Sub de Justicia regresó.** Ayer por la mañana en el tren directo de Batabanó, regresó de Isla de Pinos, el doctor Manuel Capestany Sub Secretario de Justicia, después de haber llevado a aquel lugar el Decreto Presidencial de indultos concedidos con motivo de la festividad del 20 de Mayo, y que alcanza a numerosos penados. Estos llegarán a esta capital el próximo lunes.

**Penados a Guantánamo.** En el tren Expreso Limitado, fueron trasladados anoche a Guantánamo custodiados por los soldados Bienvenido Gil, Juan M. Sánchez y J. M. Chávez y Agustín Herrera, los penados Arcadio Núñez, José Francisco Abad, Julián Pereira, Arturo Durán Duque de Valencia, Angel Caraballo, y Gumersindo Rodríguez.

**Tren Expreso Limitado.** Por este tren salieron anoche a: Camagüey Arturo Muguerza y señora; a Santa Clara Agustín Anido; a Camagüey Benito Casteleiro; a Cárdenas J. M. Delgado; a Matanzas José Sánchez; a Camagüey el Dr. Rigoberto Ramírez; a Cienfuegos José Alonso; a Sagua de Tánamo el doctor José Fernández Pilot Juez Municipal de aquel lugar; a Antilla Humberto Hernández Nodarse Juez Municipal de aquella localidad; a Camagüey la señora Nena Flores de Romero que fué objeto de cariñosa despedida en la Terminal por familiares y amigos entre ellos su cuñado el doctor Juan de Dios Romero Sub Secretario de Instrucción Pública; a Santiago de Cuba la señora Lucía Bmoaras y familia, Julio Ignacio Castro; a Cienfuegos Amador García.

**Menor devuelto a sus familiares.** Custodiado por el Policía Secreta Esteban R. Estrada salió anoche para Rancho Veloz, el menor José A. Rodríguez que se encontraba recluído en el Bando de Piedad de esta capital y será entregado a sus padres residentes en aquel lugar.

## BAJA LA COTIZACION

LONDRES, mayo 21 US. Los precios sobre Orwell, para el Derby, fueron reducidos hoy hasta 5 a 8.

## GALICIA SEMANAL
## UNA INQUIETUD ARTIFICIOSA

COMO si tuviésemos pocas inquietudes creadas por las circunstancias, ahora se idea una más. Elaborar un Estatuto gallego. La propuesta nació en el Ayuntamiento de Santiago. Su origen no está claro y la finalidad se ve en nublado. Atribúyese la inspiración a la O. R. G. A. (organización republicana gallega autónoma) que ve debilitadas sus filas y aspira a nutrirlas con los elementos ragionalistas, desengañados o apartados de lucha activa.

En junio del año anterior, poco antes de las elecciones generales, en una asamblea celebrada en la Coruña se aprobó en unas pocas horas un Estatuto, que fracasó ruidosamnete, sobre todo cuando los que leen y saben leer descubrieron que era un calco de una Constitución eslava. Un traje que ni por el colorido ni por la medida ni por la hechura nos iba a los gallegos. No dió tiempo ni siquiera a probarlo, y se guardó la obra para mejor ocasión, con la promesa de que, para otra vez, lo harían mejor.

Y, efectivamente, el segundo intento de dotar a Galicia de una cartilla para estatizarse, corrió a cargo de los parlamentarios, que hicieron escribir un Estatuto más modesto y lo pusieron en las manos de los presidentes de las diputaciones. Fué una solemnidad que parodió excelentemente, por lo seria y emocionante, a la de Moisés, cuando, en día histórico, entregó, en la falde del monte Sinaí, las Tablas de la Ley al pueblo hebreo. Pero el pueblo gallego, con menos fe, no creyó en aquello y el segundo Estatuto murió en silencio

Ahora, como erupción primaveral, el Ayuntamiento compostelano propone convocar una asamblea para deliberar sobre la autonomía gallega y confeccionar un nuevo Estatuto, por si prende.

En esto de los Estatutos hay algo de mimetismo, de tendencia inconsciente a la imitación. Son elucubraciones de unos cuantos escritores y poetas, que confunden la estética con la política; pero la masa campesina y marinera, la industria y el comercio ni sienten el problema autónomo ni desean independencia. Hay, una gran corriente de opinión que propugna por la descentralización administrativa, por acercamiento de la iniciativa regional. Obreros y campesinos desconocen el problema y oyen su exposición como oirían cantar las coplas de Calaínos. Están demasiadamente preocupados por la falta de trabajo los unos y por exceso de impuestos de todas clases los otros. Al ver recargados los tributos del Estado, de la Provincia y del Municipio no tienen ya fe en el porvenir, ni creen en los redentores autonomistas.

Todo augura un fracaso al nonnato Estatuto. Pensar en estos momentos en eso es incurrir en inoportunidad notoria. España necesita todas sus energías para no caer en una desmembración territorial funesta para la política desastrosa para la economía. Se concedió excesiva importancia a las actitudes autonómicas y a las separatistas. La táctica debió ser otra.

En estos mismos días los irlandeses votaron en la Cámara la supresión del juramento de fidelidad a la Corona y una alta personalidad española apartada de la política y muy poco aficionada a hacerla, al pasar por Londres, preguntó a Mac Donald qué actitud iba a adoptar Inglaterra y le contestó:—«Ninguna; allá ellos; ya volverán. Los cinco millones de irlandeses radicados en la verde Erin y los nueve millones más esparcidos por el mundo necesitan la protección inglesa; sin ella no podrán vivir». Al referirnos lo transcrito a unos amigos comparaba con España.

Galicia, diga lo que quiera el grupo de equivocados y exaltados autonomistas, no podrá subsistir sin la tutela económica de España. ¿O es que aspira a tener una autonomía subvencionada? En las masas ignorantes, de la esencia, y aun de los accidentes, de los problemas antonomicos se va abriendo camino una idea, que será, a mi juicio, dique que contenga las aguas y es que la autonomía es régimen de lujo, cara, aumentaría tributos y eso...

Afortunadamente la epidemia autonómica en la tierra gallega es mal esporádico; un grupito aquí, otro acullá, todo sin consistencia seria. La opinión que no politiquea aspira a que Galicia tenga escuelas, muchos caminos parroquiales y municipales, puertos de refugio para sus embarcaciones de pesca, intensificación de su agricultura y de su ganadería, sanidad, no teórica sino práctica, en el campo; que no haya más aldeas sedientas, por falta de fuentes, ni más aldeas desiertas, por ausencia de cultivadores, ni montes rasos y pelados, por no hacerse la repoblación forestal. La autonomía la deja para juego y entretenimiento de politiqueros que sueñan con ser Valeras o Gandhis, por supuesto sin las molestias de las prisiones ni la austeridad de los ayunos.

Hoy el campo y la ribera galaica están desorientados: creyeron que la Monarquía era la culpable de sus cuitas y la suprimieron. Pensaron que la República era el remedio y la trajeron.

Desgraciadamente aun perdura en el mundo el fetichismo de los regímenes políticos, sin comprender que nada vale la variación de los sistemas si no varían los hombres. Sin profunda transformación de los individuos no puede haber verdadera transformación social. Santo Tomás de Aquino preguntaba: ¿porqué cambiais las leyes si no han variado las costumbres? Transformación que no venga de dentro afuera es transformación sólo de vestimenta, taumaturgia de sastre o de modisto.

1o. mayo.

**Alfredo García Ramos**

## Estado del Tiempo

**NOTA DEL MEDIODIA DEL SABADO**

La depresión que estaba ayer sobre Alabama ha retrocedido y se encuentra hoy con poca intensidad sobre las costas de Luisiana, permaneciendo algo bajo el barómetro en todo el Golfo de Méjico y porción Sudeste de los Estados Unidos. En el Atlántico el tiempo es bueno con altas presiones.

Pronóstico para el domingo: Probablemente buen tiempo durante la mañana y turbonadas diseminadas por el territorio después del mediodía. Vientos flojos a moderados variables, principalmente del este al Sur.

**TEMPERATURAS LOCALES**

Duronte las últimas 24 horas se han registrado en la Habana, las siguientes temperaturas en centígrados:

Máxima 27-2. Mínima 22-2 Máxima 24-7.

**Observatorio Nacional.**


SWEATERS DE VERANO
Puede Hacerlos Facilmente
con estos hilos que estamos LIQUIDANDO:
HILOS PERLEE D. M. C., todos colores, bolas de 50 gramos, a 20c.
Bolas de 10 gramos, a 5c.
ESTAMBRES todos colores, bolas de una onza, a 20c.
"BAZAR INGLES"
Galiano y San Miguel.



CIGARROS GENER



*El DIARIO Hablado*
Se trasmite todos los días
A las 7.30 a. m., 1 p. m. y 6 p. m.



"La Primera en Miraguano"

Camas
Cunas
Sábanas
Sobrecamas
Frazadas
Mosquiteros
Alfombras
Toallas
Miraguano
Flor Seda

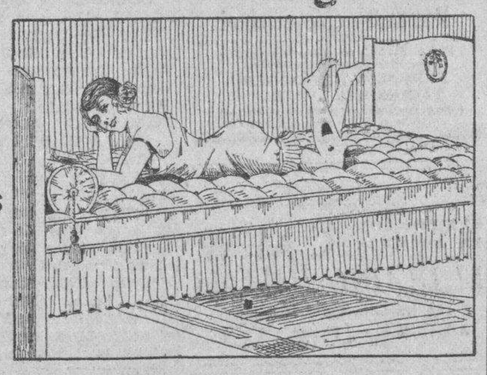

Colchones -- Colchonetas -- Almohadas
LA FABRICA MAS ANTIGUA Y ACREDITADA DE CUBA
Las mejores tiendas de la República venden nuestros artículos
MEJOR CALIDAD QUE NADIE ----
--- PRECIOS MAS BAJOS QUE TODOS
Fábrica CUBA 103 Teléfono A-4601
SUCURSALES MODERNAS
Galiano 98 Teléfono A-6221
Neptuno 109 Teléfono M-2230
MANUEL RODRIGUEZ -- Apartado 1092 -- HABANA


# Viboreñas

**ENRIQUE FONTANILLS**

Está de duelo la Crónica Social con la inesperada muerte del querido e inolvidable Decano Enrique Fontanills, al que familiares e íntimos llamábamos «Fonta».

La tristísima noticia fué doblemente dolorosa al ignorarse que padeciera dolencia alguna de gravedad, ya que la que en su hogar retenido le tenía no era un inminente peligro para su existencia.

¡Más de cincuenta años halagando a tres generaciones!

Esa ha sido la labor del pobre «Fonta», que ninguno podrá igualar, ni aún siquiera el estilo inimitable y original suyo.

Desde las primeras horas de la mañana de ayer supose rápidamente la muerte del carísimo Decano.

Su entierro, imponentísimo, efectuado en la tarde de ayer, llevó al lugar donde ya reposa para siempre a toda la sociedad habanera que gran efecto le tenía, el que «Fonta» siempre supo obtener con su don de gente y su bondad sin límite.

Sé apreciar la intensa pena de su inconsolable compañera María, y el de sus hijitas Marta y Berta, las tres adoraciones de su vida.

¡Duerma en paz su último sueño el inolvidable y queridísimo Decano de la Crónica Social y Dios acoja piadosamente en su seno su alma bondadosa!

**HERMANOS MARISTAS**

En la Capilla del colegio «Champagnat» se celebra una Misa cantada en honor de Santa Teresita del Niño Jesús, por el reverendo Padre Felipe Rey de Castro.

A las tres de la tarde impondrá el Sacramento de la Confirmación a los alumnos y a todas las personas que lo deseen S. I. Monseñor Manuel Ruiz, Arzobispo de la Habana.

Invita la Confederación de la Juventud Católica Cubana.

**UN RECIBO**

Que tuvo incontables atractivos se efectuó en la elegante residencia del estimado amigo señor Anselmo Soler López y su esposa la joven señora Rosita Suárez, hogar en el que es la Princesita mimosa y mimada, su linda heredera Rosa María.

Los amables esposos Suárez-Soler celebraban los días del amigo Anselmo, y fué Rosa María la encargada de invitar a sus íntimas amistades, entre las que tengo el honor de encontrarme y con doble motivo tenía que asistir al ser afectuosamente por ella invitado, con un repetido «no falte» telefónico.

Y era esa preciosa «Rosa» admirable, la más delicada, entre las muchas que formaban el original decorado que hizo el joven Manolo Cofiño.

Pocos momentos pude disfrutar de tan agradable recibo, pero fueron los suficientes para confirmar una vez más el alto aprecio que disfrutan tan estimados esposos y la sincera admiración que a todos inspira Rosa María.

Por cuyo motivo solo menciono las siguientes señoritas que con ella permanecían:

Ana Luisa, Zoila y Esmeralda Ríos Ramos; «Bibita» Pino, Asunción, Teresa María y Sara de la Vega; Raquel e Isabelita Pérez Hortensia Escandón, Caruca y Nené Graces, Isaura Hernández, Caridad Rodríguez Quiquita Pruna.

Maricuso Peña, María Teresa y María Luisa Tamayo, Ida e Irene de Castro, Teté del Campo, Coloma Hernández Raquelita y Dorita González Izquierdo,, Mirta y Ada Hernández, Berta y Angélica Alonso; Josefina y Juanita Rubio; Ela Herrera; Merceditas de Cárdenas; Graciella, Violeta y María del Carmen Ibarra; Nena Gómez, Diana Terán.

Reitero a los esposos Suárez-Soler y a la gentilísima y expresiva muñeca Rosa María, mi felicitación y agradecimiento por sus delicadas atenciones y obsequios.

**UNA EXCURSION**

Saldrá rumbo a Guanajay para asistir al fesival de la Asociación de la Prensa de esa localidad, y en el que será proclamada Reina de las Flores y sus bellas Damas de Honor.

Por la noche habrá un suntuoso baile en honor de esas figulinas, típicas bellezas cubanas, ante las cuales anticipadamente me inclino reverentemente.

**NENITA ANGULO**

La hermosa vecinita, hija de la culta dama Celia Enrique, mi amiga muy estimada, celebra mañana su cumpleaños y ahora anticipadamente digo a sus amistades que aunque se complacerá en recibirlas será su recibo sin carácter de fiesta.

Queda complacida «Nenita» y también anticipadamente le dedico mi más afectuosa felicitación, deseándole todo lo bueno que bien sabe pido para ella.

**PABLITO VALDES CAMEJO**

Continúa el querido amigo, encargado de la farmacia «San Juan», en la Quinta La Purísima Concepción, pabellón «García Tuñón» aquejado por una molesta dolencia.

«Pablito» permanece muy agradecido a sus amistades que frecuentamente lo visitan.

Le reitero mis deseos de verlo cuanto antes completamente restablecido.

**GRAN CINEMA**

En el coquetón cine se estrena hoy la hermosa cinta SOÑADORES DE LA GLORIA, en español, por Lía Tora, Miguel Contreras y Paul Ellis.

Completan el programa LA EDAD DE AMAR el celebrado sexteto infantil CUBANACAN y Cuarto Episodio de La Isla del Peligro, una Revista, y obsequio a las damas de un precioso álbum.

**UN BUEN CONCIERTO**

Con él obsequian los Hermanos Romeu, a las tres de la tarde, dedicado al querido compañero y comediógrafo Ramón S. de Varona, por la estación C. M. B. N., séptimo de «Tardes de Teatro y Música», dirigido por el señor José Cid.

Toman parte las admirables artistas señoritas Agne Tey soprano, y Josefina López, pianista.

**Urbano del Castillo.**

LA BELLEZA NO EXISTE
Sin Dientes Limpios y Blancos

Una cara adorable con dientes cariados forma un conjunto poco atractivo. El aseo apropiado mantendrá el coral de sus encías y el brillo de sus dientes, protegiéndolos contra la caries.

Use Crema Dental Squibb diariamente. Está preparada con más de 50% de Leche de Magnesia Squibb, que eficazmente neutraliza los ácidos que constantemente se forman en *la Línea del Peligro*—donde la encía toca al diente. Estos ácidos, si se descuidan, causarán caries y piorrea.

La Crema Dental Squibb no contiene astringentes, irritantes o raspantes. Es inofensiva y su sabor muy agradable. Proteja sus dientes con este dentífrico científico y moderno.

CREMA DENTAL SQUIBB

## *EL SECRETARIO DE SANIDAD DARA SOLUCION TAMBIEN AL PROBLEMA MEDICO-GALLEGO EN GUANTANAMO*

El Presidente del Centro Gallego, el Director de la Casa de Salud y el legislador León, se entrevistaron con el Dr. Miguel Céspedes. Denuncia de intrusismo profesional en V. de las Tunas

Acompañados del Representante a la Cámara por Oriente, señor León, visitaron ayer al secretario de Sanidad y Beneficencia el señor Angel Rivera, y el doctor Ramón Parua, Presidente del Centro Gallego y Director de la Casa de Salud, respectivamente, de Guantánamo, quienes informaron detalladamente al doctor Miguel A. Céspedes y Alvarez, del problema que tiene pendiente de resolución con la Federación Médica de Cuba y el Jefe Local de Sanidad doctor López de la Junquera.

Como ya hemos publicado en distintas ocasiones el Jefe de Sanidad de Guantánamo procedió a la clausura de la casa de salud del Cenrto Gallego por estimar que los médicos que había nombrados para la atención de los enfermos no era el suficiente de acuerdo con las Ordenanzas Sanitarias a lo que alegan directivos de la institución que son más que los necesarios.

El doctor Céspedes prometió a los visitantes ocuparse detenidamente del problema para solucionarlo cuanto antes.

Posiblemente el Secretario de Sanidad pedirá para su estudio el expediente iniciado con motivo del problema médico gallego de Guantánamo.

**EL INTRUSISMO PROFESIONAL**

Nuevamente en Victoria de las Tunas el intrusismo profesional toma incremento según se deduce de una denuncia recibida en la Dirección de Sanidad donde se hace constar que impunemente se encuentran funcionando en el pueblo tres gabinetes dentales dirigidos por falsos odontólogos.

Se ha ordinado al Jefe de Sanidad investigue e informe.

**BROTE DE TIFOIDEA**

En la Dirección de Sanidad se recibió ayer un atento escrito del Administrador Auxiliar de la Hershey Corporation denunciando la existencia de un brote de fiebre tifoidea en la finca El Conde ubicada en San Antonio de Río Blanco habiendo ocurrico una defunción y cuatro personas más todas de la familia del señor Ramón Febles padecen la misma enfermedad.

Se ordenó al Laboratorio Nacional remitiera al Jefe de Sanidad del pueblo quinientas dosis de vacuna antitífica; no resolviéndose nada en lo referente a la petición hecha por aquella corporación de ser trasladados a Las Animas los enfermos.

*Recetas* ROYAL
ROYAL
BAKING POWDER
*Mejora el horneo casero*

LAS recetas deliciosas que se encuentran en el famoso libro de "Recetas Culinarias Royal", son preparadas con polvo Royal de Crémor Tártaro y por lo tanto producen bizcochos, pasteles y panecillos mucho más sabrosos, más atractivos y de una consistencia mucho más fina.

El libro de "Recetas Culinarias Royal" que contiene más de 200 recetas, se ofrece gratuitamente. Pídalo hoy mismo. Y, luego para asegurar los mejores resultados, use el polvo "Royal", que es reconocido como el mejor y el más puro desde hace más de sesenta años. Pero, para impedir imitaciones inferiores, pida siempre "Royal" y vea que la lata lleve la marca "Royal."

ROYAL
Baking Powder

Cía de Levadura Fleischmann, S.A.
Apartado 782 Habana
Sírvanse remitirme un ejemplar gratis del libro de Recetas Culinarias Royal. 2 R 8
*Nombre*
*Dirección*
*Ciudad* *País*


## CUATRO ACUERDOS DE CAMARAS MUNICIPALES FUERON SUSPENDIDOS

El Ejecutivo ha suspendido cuatro acuerdos de ayuntamientos del interior que se relacionan a continuación: del de Candelaria, disponiendo la separación del Alcalde de Barrio de Pueblo Nuevo. Del propio ayuntamiento, adoptado en sesión de 19 de mayo, determinando se gire una visita de inspección a todas las Alcaldías de barrio. Del de Santa Clara, mandando a consignar en el próximo presupuesto la cantidad dispuesta. Del de Rancho Veloz, ordenando la inclusión en el próximo presupuesto de varias candidades para atenciones distintas.

## FALLECIO UNA ANCIANA QUE SE CAYO DE LA CAMA

En el Hospital Calixto García, dejó de existir a consecuencia de una contusión en la frente, que se produjo al caerse en su domicilio de una cama, la anciana Isabel Hidalgo Pérez, de 70 años y vecina de Campanario 90. El juzgado dispuso se le practicara la autopsia y una vez verificada dicha diligencia el cadáver fué entregado a sus familiares.

M.E.C.D. 2016

# Sociedades Españolas

## GRAN VELADA A LAS ASOCIADAS DE H. GALICIA

Tendrá lugar el próximo sábado día 28 del actual, organizada por la Sección de Bellas Artes

Para la velada que en honor de las asociadas de «Hijas de Galicia» organiza la Sección de Bellas Artes del Centro Gallego, han sido elegidas dos hermosas comedias, una en castellano: «El sexo débil», y la otra en gallego: «O Zoqueiro de Vilaboa», las cuales serán interpretadas por el cuadro de Declamación de la Sección mencionada

En el programa confeccionado por la competente Comisión nombrada para organizar esa fiesta artística, figura también el Coro y la Mandalla que dirige el maestro Vide, y ambos conjuntos habrán de interpretar los números más selectos de su aplaudido repertorio.

La velada tendrá lugar el próximo sábado en los salones del Centro Gallego, y a ella podrán asistir las asociadas de Hijas de Galicia, así como los socios del Centro Gallego, acompañados de sus distinguidos familiares.

### GRAN BAILE «LAS FLORES» EN ASOCIACION CANARIA

Continúa con gran entusiasmo la Sección de Recreo y Adorno, trabajando en la organización del gran baile de pensión que bajo el título de Baile de las Flores, celbrarán en los salones de la Asociación el dia 28 del presente mes.

Dada la labor desplegada por los elementos que integran dicha Sección que se encuentra admirablemente secuindados por las damas y damitas que componen el Comité de Damas de la Sección de Propaganda, Inmigración y Protección al Trabajo será dicha fiesta a no dudarlo, una de las mejores de la temporada.

Contribuye mucho a ello, el solo anuncio de que el programa bailable estará a cargo de la reputada orquesta de Carlitos Alilende y el magnífico Jazz Band de los hermanos Castro.

Los salones serán bellamente adornados con bellas flores habiéndose encargado a un conocido jardin de la Habana el referido adorno floral.

Cualquier informe que deseen los amantes de las buenas fiestas pueden solicitarlos por el teléfono A-3564 o en la propia Secretaría de la Asociación Canaria, Prado y Neptuno.

#### Comité de Damas

Mañana, lunes se reunirá el Comité de Damas de la Sección de Propaganda que preside la señora Amanda Cárdenas de Jaén, con obpeto de conocer y resolver importantes asuntos relacionados con la campaña de propaganda que han de llevar a efecto sus distinguidas componentes.

### GRAN ANIMACION PARA LA VERBENA COSMOPOLIS

Con motivo de la grandiosa Verbena que con tanto celo están organizando los miembros que integran la Estudiantil «Cervantes», para el próximo dia cuatro, en los salones y azotea del Centro Castellano; en dias pasados hubimos de visitar la casa de las Castillas, en busca de nuevas noticias de esta grandiosa fiesta bailable.

Al hacer acto de presencia en tan majestuoso palacio, fuimos atentamente atendidos por el presidente de fiestas señor Manuel del Toro, quien nos presentó a uni grupo de lindas cervantinas, que con motivo de celebrar una junta en relación con esta magna fiesta estaban reunidas.

Mientras comentábamos con el señor del Tooro de los innumerables atractivos que están organizando, de entre el grupo, una linda trigueñita con sonrisa atrayente, nos miraba como queriendo iniciar una charla con nosotros.

Accedimos con gusto, y al ser presentada, resultó son la presidenta del Comité de Damas. Al interrogar a tan linda damita, respondió llena de entusiasmo, facilitándonos múltiples detalles hasta ahora desconocidos, y que nisotros iremos comunicando a nuestros lectores en dias sucesivos.

### DEL GRAN BAILE EN LA SOCIEDAD EL PILAR

Una fiesta que tiene todas nuestras simpatías y que por su magnífica organización está llamada a alcanzar un envidiable éxito es sin duda alguna la que viene preparando para el sábado 28 la Sección de Recreo de la Decana Sociedad de El Pilar.

Los espaciosos salones de la calle de Estévez se verán esa noche muy favorecidos por bellísimas señoritas que se han sumado graciosamente a la idea de los chicos de sport para la celebración de esa gran fiesta que responde al nombre de «Verbena de las Flores».

El programa no puede ser más atractivo ya que en el mismo figuran varios estrenos que han de gustar mucho al espíritu más exigente.

Belisario López, que sin usar hasta ahora ningún nombre que se relacione con la hagia, ha obtenido en cada fiesta un triunfo, es el encargado de tocar los danzones, y el gran Septeto Habanero, el más viejo de todos tendrá a su cargo los sones más en boga. Este conjunto musical por sí solo es una garantía para asegurar el éxito.

La entrada a esta fiesta es por invitación, tanto para los caballeros como para las damas.

## JUNTAS DIRECTIVAS

**CENTRO ASTURIANO:** su Junta Directiva celebrará sesión, mañana, lunes, a las ocho y media de la noche.

**CARBALLINO Y SU PARTITIDO:** celebrarán Junta General, hoy, dia 22 a las dos de la tarde, en el Centro Gallego.

**PRIMERA AGRUPACION DE DETALLISTAS DE VIVERES DE LA HABANA:** celebrará Junta el dia 25 del actual, a las ocho y media de la noche, en el Centro Gallego.

**BENEFICENCIA ASTURIANA:** celebrará Junta mañana, lunes, dia 23, a las ocho y media de la noche, en el local social.

**CENTRO DE VENDEDORES COMERCIALES.** Celebrará Junta la Sección de Socorros mutuos, el lunes 23 del actual, a las ocho y media de la noche.

## Gran Fiesta de los de Padrón en La Tropical

«Romería los Claveles», así se denominará el festival del 29 de esta simpática sociedad

Cada día que pasa, más es el entusiasmo que existe entre los bailadores para la gran fiesta que celebrarán los de la Sociedad de Padrón el día 29, en los Jardines de la La Tropical, con el sugestivo nombre de «Romería Los Claveles». La organización que han llevado a cabo la comisión de fiesta, es de celebrar, pues el entusiasmo cada vez es mayor, y la demanda de entradas demuestra el éxito que obtendrán en dicho festival. El conjunto musical con que cuentan ,entre el que figuran Belisario López, la Sonora Matancera y Hermanos Martínez, es lo suficiente para complacer al bailador más exigente, y el precio de las entradas no puede ser más económico. 50 cts. Seguiremos dando más detalles de la fiesta.

### LOS DEPENDIENTES DE VIVERES EN LA VERBENA DE «LA POLAR»

Anoche celebraron su verbena al Detall. En el Campo y Stadium de La Polar, porque la fiesta era a beneficio de los dependientes sin trabajo, cosa que tuvo muy en cuenta la noble Cervecera para concederle todos sus departamentos.

La fiesta fué deliciosa; culminó en una verbena tan primorosa como alegre y jocunda celebrndose preciosos y concurridos bailes, desde las primeras horas de la noche, hasta las horas en que comenzó a sonreir el alba. Un gran número de damas y damitas fueron la exaltación de las alegres horas; las que fueron delicadamente atendidas por los de la Junta Directiva; el Presidente, señor Bautista López García; el Vicepresidente Luís Pérez, el Vicepresidente Filiberto Hernández; el Secretario Juan Antonio Pérez; el Tesorero, Abel Getoso; el Presidente de la Comisión organizadora, señor Maximino Rodriguez, Luís Pérez, José A. Pérez, Manuel Alvarez, José. González y Marcelino Fernández. Acudieron todos los socios. Y la fiesta fué galana.

Sea enhorabuena.

### LA GRAN JIRA DE LOS DE EL FRANCO

Después de un año de receso, por muy justificadas causas, vuelven los animosos franquinos, a reanudar la celebración de lucidas fiestas, que siempre se han doistinguido por su excelente organización y buen gusto.

Este año, y el domingo 29 del actual, llenarán los frondosos jardines de los manantiales de San Francisco de Paula, con sus alegrías y con sus músicas.

A las 12 m. servirán un suculento almuerzo con arreglo al siguiente menú: Aperitivo Vermouth; Entremeses variados; Pisto Manchego y Arroz con pollo; Frutas, Vinos, sidra El Gaitero, Café y tabacos.

Durante el acto la orquesta ejecutará además de los Himnos cubano y español, alegres aires asturianos y otras piezas.

Y durante la tarde se llevará a efecto una gran matinée para la que se han repartido infinidad de invitaciones, y que promete resultar animadísima.

Como esta fiesta es «de socios» estos tendrán necesidad de presentar su recibo de Mayo a la Comisión, para disfrutar de la misma.

La Sección de Recreo no descansa ultimando detalles, y tanto su presidente señor José Fernández como el Secretario señor Manuel García, esperan recibir todas las adhesiones de los socios antes del dia 26 para mayor efectividad de la organización, en el domicilio de la misma, Angeles 31. Teléfono M-3222.

Próximamente daremos a conocer el programa bailable, y numerosas sorpresas que se preparan.

### UN GRAN BAILE DE IOS DE RIBADAVIA

Celebraron una importante Junta Directiva, que presidió el Presidente señor Manuel Rodriguez, asistiendo casi todos los miembros que la integran.

Y tomaron el acuerdo de celebrar un gran baile como honor dedicado al Comité de Damas social, en los elegentes salones de Medina, calle 23 y G, del Medina, calle 23 y G del Vedado. Baile que ha causado sensación entre los socios despertando un admirable entusiasmo.

## ALGO SOBRE LA AMNISTIA DEL DEPENDIENTES

No es conveniente dejar un recibo atrasado para poder estar en plenos derechos

La Asociación de Dependientes del Comercio una vez concedida la amnistía amplia que a los efectos del pago de las cuotas atrasadas y de su condonación así como para reintegrarse a la Sociedad con todo derecho los que fueran baja, se verá en el caso reglamentario de aplicar el artículo 25 de los Estatutos Generales a los asociados que tengan pendientes dos cuotas, o se procederá a dar de baja a esos socios.

El Presidente social, don Enrique Elizaga en su loable anhelo de dar a los asociados las mayores oportunidades para que conserveen su condición de tales, y de atraer a los que fueron baja, inició la amnistía conocida y atrajo ciertamente numerosas y excelentes personas a la Asociación. Pero todo tiene su termino y su límite, y el plazo concedido por la Junta Directiva, previa autorización de la Junta General, está al expirar. El señor Elizaga se ha dirigido a los asociados expresándoles entre otros los siguientes conceptos: «Nos vemos obligados a obedecer el mandato del articulo 25 de los Estatutos Generales, consecuencia natural del acuerdo de condonación de los atrasos; ya no habrá, no puede haber más amnistías. Ya la Asociación ha tenido el gesto generoso de condonar todos los recibos anteriores al mes de Marzo del año en cursoé los asociados deben corresponder abonando puntualmente sus recibos. Con todo dolor la Comisión de Altas y Bajas se verá obligada a dar de baja al asociado que antes del dia último de este mes (Mayo) no abone sus recibos, Abril inclusive. Esperamos que no será necesario aplicar esa medida reglamentaria, que nos privaría del concurso de distinguidos asociados. No es conveniente dejar atrasado, como hacen algunos, un recibo. Mejor es pagar puntualmente y siempre se está en la plenitud del derecho. Los ingresos en las familias indiscutiblemente han mermado; pero en malos tiempos mayor unión; que la pequeña cuota de cada uno da por resultado la mayor defensa de todos en los conceptos de hospitalización, enseñanza, gimnasio, consultas, banos, etcitera.

Nuestra Asociación es la dignificación del mutualismo y abre los brazos a todos los hombres. No hay otra más altruista más humanitaria, más enciclopédica ni más económica. Nuestro anhelo es que su benéfica influencia se ejerza sobre el mayor número de hombres posible, para bien de todos.»

### LOS BAILES DEL 20 DE MAYO

No obstante el mal tiempo, los del Centro Asturiano y los del Centro Castellano pusieron a mal tiempo buena cara y abrieron suselegantes salones para celebrar los dos grandes bailes que habian anunciado para la noche del glorioso 20 de Mayo.

Y en los dos palacios, elegantemente luminosos, los dos bailes culminaron en dos triunfos dignos de las Comisiones que los organizaron. Acudieron los Presidentes, los directivos, los socios, los invitados y las numerosas y distinguidas familias de los asociados y otorgaron la prestancia de su belleza, de su gracia y de su elegancia un gran número de damas y damitas haciéndolas brillantes en grado máximo. Se hizo bella música, en la ejecución magistral de los programas bailables y las horas llegaron, pasaron y se fueron encantadoras, como en todas las fiestas en las que triunfan la juventud y el amor.

Las Comisiones de orden derrocharon la gentileza propia de sus delicados deberes con el aplauso y la felicitación de todos los concurrentes.

Los dos lindos festejos culminaron en dos alegres y donosos desfiles.

### IMPORTANTES ACUERDOS DE LOS DE CANGAS DE NARCEA

Muy concurrida resultó la Junta Directiva celebrada por esta simpática Sociedad. Aprobada el acta de la sesión anterior y los informes de las Secciones de Beneficencia y Propaganda.

Aprobado el balance de Tesorería que presenta el señor Rafael Gómez Alvarez. Se acuerda conceder varios socorros a varios asociados que se encuentran en una situación muy precaria.

Mandar una afelicitación al Ayuntamiento de Cangas de Narcea por haber tomado el acuerdo de que las dos principales calles de la Villa lleven los nombres de los dos héroes de la República: capitanes Galán y García Hernández.

Se tiene conocimiento de las siguientes altas levantadas por la Sección de Propaganda: Rafael R. Rodriguez; Antonio Menéndez; Aurelio Arias Cornás; Constantino Martínez; Antonio Arias Suárez; Ramón Rodriguez; Antonio Rodriguez; y José Alvarez. y las señoritas Magdalena Rodriguez e Isabelita Chabada y Rodriguez.

Se acuerda concederle un permiso al señor José Alvarez Martinez, Secretario de esta sociedad por tener que embarcarse para España; acordándose que una Comisión de la Directiva acuda al muelle a despedirlo.

—Entre un numeroso grupo de cangueses que saben apreciar los trabajos que realizan las personas que luchan por estas colectividades, han resuelto organizar un banquete dedicado al Secretario del Club Acebo señor José Alvarez Martinez, como despedida por tener que embarcarse para España, por su excelente actuación y por el entusiasmo y cariño que pone en la organización y cordialidad con que cuenta hoy en dia esta floreciente agrupación. Su partida está anunciada para el 4 de Junio.


PHILLIPS

PARA los trastornos del estómago, desde el nene hasta el abuelo, nada hay como la LECHE de MAGNESIA*. Pero hay que fijarse en el nombre "PHILLIPS", porque de lo contrario, no es el legítimo producto indicado. Las imitaciones siempre resultan ineficaces y a veces hasta perjudiciales. Para evitar la indigestión, estreñimiento, eructos, biliosidad, ardor en la boca del estómago, "agruras", pesadez después de las comidas, etc., recúrrase a la LECHE de MAGNESIA*, porque es el laxante y antiácido ideal y combate a la vez los efectos de la acidez bucal que destruye dientes y encías.

¡Es la receta única!

*Si no es "PHILLIPS" no es Leche de Magnesia.


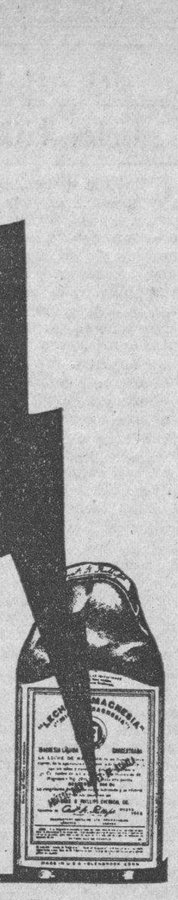

### CENTRO DE VENDEDORES COMERCIALES

Su Sección de Propaganda ha quedado integrada por los siguientes socios: Presidente, Sr. Manuel Geijo; Vice Presidente, Sr. Valentín Martínez; Secretario, Sr. Rafael Molina; Vice Secretario, Sr. Vicente Montero. Vocales: Sres. Juan Menéndez, Miguel Cora Cao, Sebastián Pérez, Benigno Pazo, Julián González, Luis Baduell, Manuel Gómez Viadero, Enrique Villamisar, Leovigildo Salón, Andrés de Francisco, Alejandro Lorenzo, Enrique Pérez Pis y otros.

El Sr. Manuel Geijo fué muy felicitado y todos los socios hicieron votos para que triunfe en el desempeño de su nuevo cargo.

A todos nuestro saludo.

### ENFERMEROS DE «LA MUTUA» EN TODA «LA TROPICAL

Se aproxima el día señalado por esta benemérita Asociación de Empleados de las Casas de Salud, para la celebración de su grandioso festival que tendrá lugar en todos los jardines de la gran cervecería «La Tropical» el día 5 de Junio próximo. Entre los conjuntos musicales que tendrán a su cargo la parte bailable se hallan: Antonio Ma. Romeu, la Sonora Matancera y los Hermanos Martínez. No olvide usted que la entrada para disfrutar de los múltiples atractivos que habrán de ofrecer tan hermosos jardines, es solamente de 50 centavos para caballeros y damas gratis. Dispóngase a merendar en «La Tropical» el 5 de Julio, lugar preferido por las personas de gusto exquisito. Si no quiere llevar merienda adquiérala allí, a precio de situación. Recuerde usted el 5 de Junio en «La Tropical».

### SUSPENDIDA LA FIESTA DE CURROS ENRIQUEZ

Los de Curros Enriquez del Partido de Celanova han suspendido la fiesta que debió celebrarse el dia de antes yue debió celebrarse el dia de ante-

Todos los tenedores de entradas para la misma, tendrán dercho a concurrir al gran baile que la misma ayer 20 de Mayo, por causas ajenas a la Comisión que lo habia organizado. sociedad prepara para el dia 18 de Junio.

Para entonces ya estará terminado el nuevo local social, que será decorado con arte y elegancia para celebrar este gran baile de que hablamos.


¡¡EL VERANO LE AGOTA!!

¡¡EVITELO!! ¡¡GRATIS!! Una sola muestra a cada persona

GLICEROFOSFATOS TAQUECHEL

(COMPUESTOS)

Reconstituyente Cerebral

Presente la hoja completa del periódico donde aparece este Cupón en la FARMACIA Y DROGUERIA TAQUECHEL M Y MARGALL No. 27 HABANA

o mande este Cupón por correo con su dirección y 10 cts. y recibirá una muestra gratis.



SINTONICE LA ESTACION CMW

El DIARIO Hablado

Se trasmite todos los días

A las 7.30 a. m., 1 p. m. y 6 p. m.


## CIEN PALOMAS DE ANDALUCIA A LA HABANA

Reglamentación de puestos fijos que están instalados en varios puntos citadinos

Por mediación del señor Martínez Castells, Jefe del Departamento de Gobernación, que fué Comisionado de Cuba en la Exposición Iberoamericana de Sevilla, el Alcalde de la capital andaluza ha ofrecido al Alcalde Jefe del Distrito, Capitán Izquierdo, el envío de cien palomas para aclimatarlas en un parque habanero, al igual que existe en todas las grandes capitales europeas.

Estas palomas son completamente mansas y pertenecen a la hermosa colección que existe en el Parque María Luisa, de Sevilla. Posiblemente serán destinadas a la plaza de la Catedral, que por su puro estilo colonial ofrecerá un bello aspecto una vez aclimatadas en ella las palomas.

Este simpático gesto del Municipio sevillano ha sido favorablemente comentado.

#### REGLAMENTACION DE LOS PUESTOS FIJOS

Está a la firma del Alcalde del Distrito Central el decreto reglamentando los permisos para la venta en puestos fijos, que solamente se concederán para determinadas calles de la ciudad, y para la venta exclusiva de frutos cubanos y productos de elaboración nacional.

Estos permisos tendrán que ser solicitados personalmente, presentando los solicitantes dos retratos y dos cartas de personas que le garanticen en su moralidad y seriedad para el negocio. Es el propósito del Jefe de Gobernación, señor Martínez Castells, evitar los mediadores o agentes en la gestión de esos permisos, concediéndose directamente a los interesados.

En la semana entrante será puesto en vigor el decreto que está a la firma del Alcalde del Distrito, Capitán Izquierdo.

#### LAS VALLAS ANUNCIADORAS

Se está realizando un estudio a fin de evitar la colocación de vallas anunciadoras en lugares de la ciudad que afecten al ornato que debe observar una capital de la importancia de la Habana.

Posiblemente la colocación de estos anuncios será restringuida notablemente.

#### ERARIO DEL DISTRITO

Recaudación del día 19: Ejercicio Corriente $8,050.79. Resultas pesos 3,022.22. Consejo de la Provincia $1,559.12. Existencia en Caja: E. Corriente $1,488.52. Resultas pesos 5,249.37. C. de la provincia pesos 34.244.71. P. Extraordinario pesos 432.94. Depósitos $70.287.85. Total $111.703.75.

COBROS. Por Cuotas Ocasionales $297.84. Matadero Industrial pesos 375.90. De Luyanó $180.75. Licencias de Obras $400.00. Multas pesos 55.00. Transportes $81.00. Espectáculos Públicos $62.50 y Plaza del Polvorín $181.00.

#### CARTA DEL ALCALDE DE CIUDAD DE MEXICO

El Mayor de la Ciudad, recibió ayer una carta de Don V. Estrada Cagigal, Alcalde Municipal de Ciudad México, en que éste le contesta la que hubo de remitirle de salutación al pueblo de México, por mediación del Capitán aviador del Ejército cubano señor Eduardo Laborde. En su carta, el señor Estrada Cagigal, después de agradecer al señor Mesa su cortesía le dice: «sirvan las presentes líneas para llevar en retorno, por el muy merecido conducto de usted, la franca y cordial expresión del afecto que el pueblo mexicano siente por el pueblo de Cuba».

#### JAI ALAI

La Secretaría de Hacienda ha remitido al Alcalde Jefe del Distrito Central, señor Izquierdo y al Mayor de la Habana, señor Tirso Mesa, copias de los escritos remitidos a esa Secretaría por el Sindicato de Pelotaris y empleados del Frontón Jai Alai, en que hacen proposiciones acerca de la tributación que debe pagar ese Frontón en la temporada de pelota vizcaina que se organiza para los meses del actual verano.

Propone el Sindicato abonar el 10 por ciento del ingreso total que se obtenga por entrada y apuestas hasta $15.000; y si los ingresos fueren mayores el 10 por ciento de los $15.000 y el 20 por ciento de lo que se recaude de más.

En otra proposición cede el Sindicato el 10 por ciento de la entrada bruta de cada función diaria, cuando lo recaudado llegue hasta $1.000. Viene después una escala de tantos por cientos diferentes; y cuando lo que se recaude al día llegue a $5,000 o pase, el tanto por ciento será el 50.

La Secretaría de Hacienda desea que tanto el Mayor de la Habana, como el Alcalde, Sr. Izquierdo, y el Presidente de la Junta de Maternidad, que participan de la recaudación que se obtenga, den su aprobación al plan propuesto por el Sindicato de Pelotaris y empleados del Frontón Jai Alai.

La de la parte que se recaude corresponde el 40 por ciento a la Comisión del Turismo que preside el señor Mesa; el 40 por ciento a la Junta de Maternidad y el 20 por ciento al Distrito Central.

#### EN HONOR DE TIRSO MESA Y HERNANDEZ

Ayer visitó al Mayor de la Habana el Alcalde Municipal de Colón señor José Manuel Gutiérrez, con objeto de invitarlo a las fiestas públicas que se efectuarán hoy en la Plaza principal de Colón, en ocasión de descubrirse el busto de Don Tirso Mesa y Hernández, que fué gran benefactor de aquella villa. Como quiera que el señor Tirso Mesa es hijo de la personalidad que se honra, el Alcalde de Colón desea que en compañía de sus familiares presencie la ceremonia que se va a efectuar. El señor Mesa prometió asistir.

#### EL PRESUPUESTO DEL DISTRITO CENTRAL

El Alcalde del Distrito ha remitido al Consejo Deliberativo el anteproyecto de presupuesto ordinario para el ejercicio de 1932 a 1933. Los gastos consignados ascienden a pesos 6,275.454.72. Los ingresos calculados son $4.258.407.66. El deficit es de $2.017.746.06, o sea la cantidad que debe de deducir el Consejo de los gastos acordados. El Presidente de la Comisión de Hacienda y Presupuesto, señor Celedonio García, ha designado ponente al doctor Rafael Moragas.

## ECOS DE ANDALUCIA

Unos cuantos sujetos han verificado un escandaloso atraco en la fábrica de vidrios **La Trinidad**, que existe en la Avenida de Miraflores, de Sevilla.

Se presentaron una hora antes de terminar el trabajo los obreros y sujetando y amordazando al portero le impidieron dar gritos de alarma. Mientras éste era vigilado por dos de los ladrones, los otros tres penetraron en la Dirección donde se hallaba sólo el dueño de la fábrica D. Manuel Bermúdez, al cual arrojaron al suelo, poniéndole una pistola al pecho y diciéndole que lo matarían si gritaba.

Como se hallaba sobre un mostrador el dinero preparado para abonar la semana a los obreros, se apoderaron del mismo, consistentes unas 8,000 a 9,000 pesetas y algunos documentos importantes.

En la Avenida de los Capuchinos les esperaba un automóvil, en el cual subieron, sin poder capturarlos.

Ha sido preso después un chofer que se asegura es el que llevó a los ladrones.

En Churriana de la Vega (Granada), el industrial D. José Costales Avilés, sintió de madrugada ruídos extraños en la tienda y provisto de una escopeta se levantó de la cama y bajó a ver lo que ocurría.

Su mujer se despertó también y al notar la ausencia de su esposo se abrigó con una pelliza de éste y bajó también.

El marido al ver avanzar una sombra creyó que era un ladrón, apuntó y disparó, sintiendo caer un cuerpo.

Al encender la luz pudo apreciar bien que había dado muerte a su propia mujer.

Atacado de una crisis nerviosa fué recogido por unos vecinos y luego llevado ante el Juez señor Ruíz López, que firmó orden de prisión, mientras se aclara lo ocurrido.

* * *

El Jalifa de la Zona Marroquí, de Protección Española, ha anunciado su visita a Granada.

En la histórica casa de los Tilos se prepara el alojamiento y se espera que desde Africa envíen algunos muebles y otros efectos para el decorado y confort, adecuados a la usanza mora.

Traerá un séquito de nobles y una escolta de soldados negros.

La cocina se adaptará al rito musulmán.

Como Mule y Hassan, es soltero y viaja sin esclavas, en la casa de los Tiros no se prepara ningún local para estancia de las moras, a no ser que algún alto dignatario venga con sus esposas.

* * *

Entre las huelgas que hemos tenido estos días figura como una de las improtantes la de los campesinos de Huelva.

Ha tenido por base la despedida de su trabajador, hecho en un cortijo del Conde de Barbate. Los jornaleros que en este predio trabajaban dejaron en aquel momento su labor y con ellos los del cortijo del señor García Limón.

El Gobernador, al tener noticia, pidió informes, enterándose de que la huelga se había sostenido y que los huelguistas agregaban que los patronos no cumplían las bases del trabajo.

Se ha convocado a una reunión antes de tomarse otras medidas.

Narciso Díaz Escovar.

## De la Judicial

#### CHEQUE SIN FONDO

Amador Taboada y Ratón, vecino de Reyes, 30, denunció que Fse Guedes, presidente de la Compañía Central Arauz, con oficinas en O-Reilly, 49, le alquiló su camión y en pago del mismo le entregó un cheque por valor de cuarenta y cinco pesos, resultando que los giradores carecían de fondos, por lo que se estima estafado en la expresada cantidad.

#### COBRADOR ALZADO

Gustavo Sterling y Alvarez, ingeniero y administrador del Centro La Bondad, denunció que el cobrador de la misma nombrado Pedro Alonso, vecino de Ciego de Avila, se había alzado con la suma de 271 pesos que en recibos le entregaron para su cobro en esa localidad.


"Nuga-Tone fortaleció mis órganos vitales"

El señor Juan Cruz, de Philadelphia Pa., escribe y dice: «Todos mis órganos estaban débiles y me sentía como un viejo. Algunos amigos me hablaron del Nuga-Tone y compré un frasco. Nuga-Tone ha fortalecido mis órganos vitales y hoy me siento sano y fuerte. Nuga-Tone es maravilloso para personas achacosas.

Si usted está débil y con mala salud debería tomar Nuga-Tone. Durante 45 años ha hecho maravillas por millones de personas en todas partes del mundo. Nuga-Tone dará a usted nueva salud y fuerza, y fortalecerá sus órganos debilitados. Nuga-Tone se vende en todas las boticas. De no encontrarlo pida al boticario que lo ordene para usted. Rehuse substitutos. Ninguna medicina es tan buena como Nuga-Tone.



DE PURO HILO

VITI

UN BUEN REGALO



GENER

EXTRA-FUERTE



PEPTO-KOLA ROBIN

(GLICEROFOSFATOS, KOLA y PEPTONA)

En este licor el Rojo de Kola está conservado en estado natural como en la nuez fresca.

Exquisito y Maravilloso

LICOR ESTIMULANTE

Alimento de ahorro de fuerzas

SOBERANO contra:

NEURASTENIA

CANSANCIO EXCESIVO

FATIGAS pasajeras, físicas é intelectuales

CONVALECENCIA

DIABETES, ALBUMINURIA, etc.

Dosis: 1 copita de las de licor después de cada comida.

VENTA AL POR MAYOR: 13, Rue de Poissy, PARIS

AL POR MENOR: En las principales Farmacias.



15 Cts. vale solamente hoy en la Habana la libra de carne de 1a. de 1a, procedente de novillos (¡no bueyes viejos!) cebados en los ricos potreros de Camagüey y Oriente con el mejor pasto del mundo.

10 Cts. la libra paga Ud. hoy sólo en la Habana por la carne de 2a. Entiéndase bien que se llama de 2a. por la parte de la res de que procede, no porque sea de un animal peor. En la Habana solo se sacrifican hoy novillos de calidad.

5 Cts. la libra es el precio de la carne de 3a. tan saludable y sana como la de 1a. o de 2a. y procedente de la misma clase de reses extra-superiores.

USTED PUEDE COMPRAR ESTA CARNE EN LAS SIGUIENTES CARNICERIAS:

| | | |
|---|---|---|
| Ramón Reymundez | 2 y 35, | Vedado |
| Marcelino Pérez | 35 | Ayesterán |
| Antonio Alvarez | 37 | Aguiar |
| Ramón Ferreiro | 801 | Cerro |
| " " | 833 | Cerro |
| " " | 53 | Consulado |
| Pedro Formoso | 82 | Estévez |
| Ezequiel Robles | 34 | Gervasio |
| José Gomeira | 79 | Gervasio |
| Pedro Formoso | 198 | Gloria |
| Antonio Méndez | 135 | Habana |
| Francisco Alvarez | 54 | Inquisidor |
| M. Reymundez | 14 | Jesús María |
| Juan González | 703 | Jesús del Monte |
| M. Reymundez | 90 | Paula |
| Manuel Nava | 22 | Peñalver |
| Constantino González | | Paz y S. Suárez |
| José López | | Rosa E. y Municipio |
| José Galdrú | 83 | Sol |
| Antonio Alvarez | 65 | Zanja |
| Faustino Cortina | 48 | San Mariano |
| José Morado | 206 | Neptuno |
| Santiago Fernández | 59 | Mercado Unico |
| Manuel Díaz | 41 | San Nicolás |
| R. L. Warren | 83 | Aguila |

¡COMA CARNE

NO HAY ALIMENTO MAS SANO NI MAS NECESARIO PARA ESTAR FUERTE Y ROBUSTO Y JAMAS LA HA PODIDO UD. COMPRAR TAN BARATA NI TAN BUENA COMO AHORA.



COMPAÑIA DE PRESTAMOS

AMARGURA 56. — TELEFONO A-6538.

Prestamos de $50 a $300 con pagarés y firma de dos fiadores

INTERES 1¼ MENSUAL



DEBILIDAD AGOTAMIENTO

ANEMIA

VINO Y JARABE

Deschiens. la Hemoglobina

Los Médicos proclaman que este Hierro vital de la Sangre es muy superior a la carne cruda, a los ferruginosos, etc. — Da salud y fuerza. — PARIS.


M.E.C.D. 2016

# GLOBÉOL
da fuerza

Convalecencia
Neurastenia
Tuberculosis
Anemia

La cura del GLOBÉOL aumenta la fuerza nerviosa y devuelve a los nervios toda su energía, toda su flexibilidad y todo su vigor.

4 Grandes Premios

GLOBEOL permite el maximo de esfuerzo

Puedo aseguraros que he obtenido buenos resultados con el Globéol. Gracias a una dieta apropiada, este remedio estábien tolerado por las anemias y hasta por las enfermedades más rebeldes triunfa de la debilidad, devuelve el apetito y hace desaparecer las palpitaciones.
Dr. COMM. GIUSEPPE BOTTALICO, a Biri (Italia)

Comunicación a la Academia de Medicina Paris. (7 junio 1910)

Etablissements Chatelain, 7, rue de Valenciennes, Paris. Venta en farmacias y droguerías.

PORAL. — Fortifica los pulmones Bronquitis Cronicas, Tuberculosis.
NOCTYL. — Contra el insomnio nervioso.



GENER
Nº 1
EL OVALADO IDEAL


## ARRESTADO UN MUCHACHO QUE HIZO UN ROBO

Saltó a una niña y le quitó la acadena de oro. Perseguido a tiros. Reconodio por la niña

Elías Cortina Fernández, vecino de Patrocinio letra H, dió cuenta a la policía, que en ocasión de encontrarse jugando frente su domicilio con otros menores su hija Elena Cortina Edreira, de 5 años de edad, fué sorpresadamente asaltada por un individuo que montaba un caballo y después de despojarla de la cadenita que llevaba al cuello, a sus gritos se dió a la fuga, logrando desaparecer en unas lomas existentes en aquel lugar, dejando abandonada a la bestia que fué ocupada por la policía.

**DETENCION DEL AUTOR**

Cumpliendo instrucciones del Capitán Delgado al mando de la Décima Tercera estación, los vigilantes 1423 y 1478, lograron investigar que el autor del hecho lo había sido el también menor Pedro Izquierdo Lamar, de 18 años de edad vecino de San Francisco letra B.

**SU DETENCION**

La detención de Izquierdo fué espectacular. Cuando se encontraba en la esquina de su residencia los vigilantes le dieron el alto, emprendiendo la fuga, siendo tenazmente perseguido y como no detuviera la marcha, los agentes le hicieron varios disparos. Al fin fué localizado en el interior de un gallinero del Cerro situado en Tejar entre Lawton y San Anastasio.

**LA OCUPACION**

Los mismos agentes lograron ocupar la cadena robada a la menor Cortina. Había sido pignorada en la casa de préstamos que está situada en 10 de Octubre 571, propiedad de Castro y Rouco, quienes informaron las señas particulares del individuo que había realizado la operación.

**FUE RECONOCIDO**

Una vez el detenido ante el Juez de Instrucción de la Sección Quinta, el Dr. Antonio María Lazcano, se llevó a cabo la prueba de reconocimiento en rueda de presos. Esta diligencia fué completamente desfavorable para el acusado, pues por varias ocasiones fué reconocido por su víctima. Con tal motivo dicho menor fué enviado al Vivac. Los padres del mismo han alegado de que es menor de edad. Caso de que se compruebe este extremo será puesto en libertad.

Bienvenido a todas horas
SI ES DE
"LA FLOR DE TIBES"
(¡EL MEJOR CAFE QUE SE TOMA!)

EXIJA USTED al surtir su despensa que, con los demás productos de consumo diario, le envíen también del almacén de víveres el CAFE para todo el mes. En su moderno y exclusivo envase al vacío nuestro rico CAFE se conserva indefinidamente. Al abrir la lata lo encontrará

FRESCO Y AROMATICO COMO ACABADO DE TOSTAR Y MOLER.

LA FLOR DE TIBES S.A.
REINA 37, TELS. A-3820/M-7623



HOTEL NEW YORK
CAMPAÑA DE VERANO
Hotel NEW YORK
BAR Y RESTAURANT
El más céntrico de la Ciudad
Dragones Nro 16 Teléfono M-5906
Habitaciones con todo el confort necesario, muy frescas, con baño privado, teléfono, agua fría y caliente
Nuestros precios rigen todo el año corrido. Para dos personas desde $55.00 pesos mensuales, con almuerzo comida y desayuno, para una persona desde $35.00.
Servicio de Elevador Día y Noche.
Visítenos para que vea usted mismo las comodidades que ofrecemos por poco dinero.



TESORO DEL ESTÓMAGO
CASTAÑO Y VEALBA
MARCA REGISTRADA
TONICO DIGESTIVO Y ANTIGASTRALGICO
50 años de éxito. Cura pronto todas las enfermedades del estómago e intestino. Venta en Farmacias



JABON "TORNILLO"
EL AMIGO DEL PUEBLO
100 x 100 Cubano

Teléfono U4477
PRUEBELO USTED
"TORNILLO"
Este es su Jabon

Proteje la delicada piel de los nenes que con frecuencia padecen de salpullidos, irritaciones, herpes y otras afecciones. Es un preventivo y calmante rápido. Las madres previsoras siempre lo tienen a la mano.


# Información Católica

## EN LA DOMINICA DE HOY, LA IGLESIA CATOLICA CELEBRA LA SOLEMNIDAD RELIGIOSA DE LA SANTISIMA TRINIDAD

Hoy conmemora N. S. M. la Iglesia Católica la fiesta de la Santísima Trinidad.

Al bautizarnos a la Santísima Trinidad. El sacerdote nos dijo: **yo te bautizo en nombre del Padre, del Hijo y del Espíritu Santo.** Cuando llamemos a la puerta de la muerte y nos hallemos tendidos y desfallecidos en nuestro lecho de agonía, la Religión nos dirigirá estas palabras: **parte, alma cristiana, en nombre del Padre que te ha criado, y del Hijo que sufrió por tu amor, y del Espíritu Santo que te ha santificado.** Todos los Sacramentos son administrados en nombre de la Augusta Trinidad, y de tal suerte procura la Iglesia que los cristianos no pierdan de vista este Misterio, que lo recuerda en sus oraciones de la mañana y de la noche, en sus predicaciones, en sus himnos y en su sacrificio, repitiendo sin cesar: **gloria al Padre, gloria al Hijo y gloria al Espíritu Santo,** imitando en esto a los serafines que cantan y se responden unos a otros: **¡Santo! ¡Santo! ¡Santo! Señor Dios de los ejércitos, llenos están los cielos y la tierra de vuestra gloria: Hosanna al Altísimo!**

Todos los días, y más especialmente a los domingos, adoramos a la Santísima Trinidad; mas la Iglesia consagra una fiesta especial al recuerdo de este Misterio en el primer domingo después de la Pascua de Pentecostés, para que hagamos una profesión más solemne de nuestra creencia delante de los que la combaten.

**SANTO EVANGELIO**

El Evangelio de la Misa de la Dominica de la Santísima Trinidad, es de San Mateo, Cap. 28, v. 18.

«En aquel tiempo: Dijo Jesús a sus discípulos: A mí se me ha dado toda potestad en el cielo y en la tierra. Id, pues, e instruid a todas las naciones **en el camino** de la salud; bautizándolas en nombre del Padre y del Hijo y del Espíritu Santo, enseñándoles a observar todas las cosas que os tengo mandadas. Y estad ciertos que yo **mismo** estaré continuamente con vosotros hasta la consumación de los siglos.»

**REFLEXION**

Dios es uno en esencia y trino en personas.

He aquí el gran misterio de la Religión católica.

El misterio es esencial a la Religión, porque como se trata de la revelación de Dios a los hombres, es imposible que éstos comprendan al Ser Supremo, pues una inteligencia finita, limitada, jamás podrá abarcar a una inteligencia ilimitada e infinita; por consiguiente, al estudiar a Dios debemos suponer que nuestra razón tropezará con verdades inabordables para ella, como el que se proponga atravesar el océano, está cierto de hallar corrientes, escollos, vientos y borrascas; nos debe, pues, bastar saber que Dios es el que nos habla para dar a todo ello asentimiento, porque no puede engañarse ni engañarnos.

La Santísima Trinidad es el Padre, el Hijo y el Espíritu Santo, tres personas distintas y un solo Dios verdadero.

De la misma manera que tenemos una alma con tres potencias inconfundibles, la memoria, el entendimiento y la voluntad. **Tres son,** dice San Juan, **los que dan testimonio en el cielo: el Padre, el Hijo y el Espíritu Santo, y estos tres, son uno.**

El Ternario divino lo vemos dibujado en la creación, siendo precisamente este caso, una maravillosa comprobación de aquella frase de un sabio eminente: **el estilo es el hombre.**

En efecto: en la tierra la familia humana está dividida en tres razas: la de Sem, Cam y Jafet; el complemento de la familia lo forman tres seres: el padre, la madre y el hijo; en el hombre hay tres vidas: la vejetativa, sensitiva e intelectiva; en el cuerpo tres flúidos: el luminoso, el calórico y el eléctrico, y los tres son uno según la ciencia; en la obra general de la creación tres reinos: el mineral, el vejetal y el animal; y en esos reinos tres operaciones: la producción, la distinción de los seres y la ornamentación; y, finalmente, en el tiempo tres partes: el presente, el pasado y el porvenir.

En el funcionamiento de la Beatísima Trinidad igual es su existencia, igual su poder, igual su sabiduría; las tres divinas Personas son igualmente perfectas.

Es verdad que por las funciones en que se han exteriorizado atribuimos las obras del poder al Padre, las de sabiduría al Hijo y las del amor al Espíritu Santo; pero el amor, la sabiduría y el poder les son comunes.

Esto parece un poco gratuito a primera vista; pero en el orden natural tenemos casos idénticos, por ejemplo: el brazo, la mano y los dedos componen un miembro de nuestro cuerpo; pues bien, si se trata de algún ejercicio de fuerza decimos, su brazo ha levantado esa piedra, ha removido ese obstáculo; si la cosa necesita más reflexión, entonces no lo atribuimos al brazo, decimos sencillamente: su mano ha trazado ese lineamiento, ha modelado esa columna; pero si la obra es más delicada, por ejemplo, un bordado, un tapiz exclamamos: ¡qué dedos tan privilegiados! Y no obstante, la piedra levantada, el lineamiento trazado y el tapiz matizado, son obra del mismo miembro; el brazo, la mano y los dedos, habrán igualmente prestado su concurso.

Alabemos y ensalcemos a la augusta Trinidad de Dios y respondamos a los que la califican de muy laberíntica:

No le extrañe a usted que la naturaleza de Dios aparezca laberíntica **como usted la califica, porque la nuestra** es otro laberinto; si no dígame usted cómo un poco de aire agitado por mi lengua va a impresionar el oído de usted y le comunica mi pensamiento.

**UN CATOLICO.**

## ENRIQUE FONTANILLS MURIO, COMO VIVIO, EN EL SENO DE LA IGLESIA

A las distinguidas damas que nos preguntan si es verdad que nuestro estimado compañero señor Enrique Fontanills, recibió los Santos Sacramentos, debemos manifestarles que al conocer la gravedad de su estado, dijo al Muy R. P. Antonio López de la Merced, su confesor: **Mi querido Padre, tenga la bondad de administrarme los Santos Sacramentos en artículo de muerte, pues estas cosas deben hacerse con perfecto conocimiento.**

El Visitador de los Paules cumplió el jueves anterior con el mandato del enfermo administrándole el Viático y la Extrema Unción e impartiéndole la Bendición Papal con indulgencia Plenaria para el momento de su muerte.

Murió como vivió, en el seno de Nuestra Santa Madre Iglesia.

Roguemos a Dios por él para que le dé el descanso eterno.

Tengamos presente lo que dice San Agustín:

**Una lágrima se evapora.**
**Una flor se marchita.**
**Pero una oración la recoge Dios.**

Una oración por su eterno descanso pedimos al lector para nuestro inolvidable compañero Fontanills.

## UNA LIMOSNA POR EL AMOR A NTRA. SEÑORA

Los lectores que recuerden el tiempo en que fuí director de la Asociación de Nuestra Señora y Rector de Guanabacoa, saben que evité cuestaciones y colectas y todas las molestias que se suelen inferir con demasiada frecuencia a los portamonedas de los demás. Sabiendo cuán generosos son los cubanos, y especialmente las cubanas, cuando se trata del honor de Dios y de los santos, dejaba que la devoción de cada uno ofrendara su óbolo a la gloriosa abogada de las causas difíciles y desesperadas. Hoy, venciendo la repugnancia que siento a pedir, en obsequio de Nuestra Señora del Sagrado Corazón, por la cual todas las molestias son pequeñas y todas las humillaciones agradables, os pido una limosna para que las Fiestas Tradicionales que celebra esta Archicofradía, aun no revistiendo el esplendor de otros tiempos, sean dignas de vuestra fe y de Aquélla a quien honramos.

La misma Virgen dice en las Sagradas Escrituras que los que la honran, obtendrán la vida eterna. Por mi parte, os doy desde estas páginas las gracias por las limosnas que mandaréis. Los hombres no podemos corresponder a nuestros bienhechores, porque querer no es poder, aunque una filosofía orgullosa enseñe lo contrario. María es rica, es misericordiosa y nos quiere. ¿Cómo podría dejar sin recompensa un sacrificio hecho para su mayor gloria en estos tiempos de general estrechez y de crisis angustiosa? Una limosna dada hoy, por pequeña que parezca, es un capital invertido en acciones, que yo espero que, a no tardar, redituarán el mil por uno.

(f.) F. Fábrega, E., ex Director de la Archicofradía de Nuestra Señora del Sagrado Corazón.

## VARIOS CULTOS QUE SE ANUNCIAN PARA MAÑANA EN DIVERSAS IGLESIAS

**EN LA CATEDRAL**

El Jubileo Circular en la Catedral.

La Misa del Sacramento a las nueve de la mañana.

La Reserva a las 5 p. m.

**EN EL CRISTO**

Todas las Misas que en este día se celebren en la Iglesia del Santo Cristo son en honor de Santa Rita de Casia, pues en la fiesta del 22, por ser la Santísima Trinidad, solamente se la dedicó la solemne en atención a su festividad externa.

A las cinco y media de la tarde los solemnes cultos de San Nicolás de Tolentino, en sufragio de las benditas almas del Purgatorio.

**EN MARIA AUXILIADORA**

En la Iglesia de Compostela y Teniente Rey, solemne Novenario a María Auxiliadora.

Por la mañana a las siete y media y ocho y media.

Por la tarde a las cinco se cantará solemnemente la Salve a tres voces del maestro Salvador Herrera, S. J.

**MES DE MARIA**

En todos los templos el piadoso ejercicio del Mes de María.

**EN EL CARMEN**

A las ocho y media de la mañana, Misa cantada en honor a Nuestra Señora de las Angustias con plática por el R. P. José María, C. D.

## LAS FIESTAS ANUALES DE SANTA RITA DE CASIA EN EL TEMPLO DEL CRISTO

Se celebran en el día de hoy, solemnes fiestas a Santa Rita de Casia en el templo del Santo Cristo.

He aquí el programa de las mismas:

Misas rezadas a las seis, siete, 8, 11 y 12.

A las nueve de la mañana, Misa solemne y sermón por el P. Jesús Fernández, O. S. A.

Presidirá Monseñor Enrique Pérez Serantes.

La parte musical será interpretada por un coro mixto bajo la dirección del maestro Julio Guisasola, con acompañamiento de órgano por la señorita Criselda López.

A las cinco y media y ocho y media p. m. Rosario de Santa Rita, sermón por Monseñor Enrique Pérez Serantes, Obispo de Camagüey, preces de la Novena de Santa Rita, bendición con el Santísimo, bendición de rosas y veneración de la Reliquia.

Serán distribuídas cinco mil recordatorios entre los asistentes.

Suplican los Padres Agustinos a los devotos de Santa Rita les envíen flores para ser bendecidas y distribuídas entre los fieles.

Los envíos deben de remitirse antes de las cinco y media de la tarde


# Perfuma el aliento... Hermosea los dientes

¡Sonríase! — segura de sí misma; sabiendo que luce dientes hermosos y brillantes—sabiendo que su aliento nada tiene de ofensivo. Cepíllese bien los dientes, cada mañana y cada noche, con Colgate. No sólo limpia y embellece la dentadura perfectamente, sino que, **por su sabor delicioso, agradable, deja el aliento fresco, puro y perfumado.**

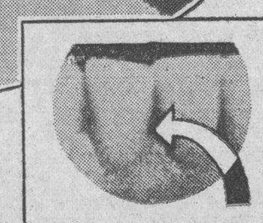

**Mal Aliento** lo causan a veces los residuos alimenticios entre los dientes. Colgate corrige esta condición.

*Colgate contiene más que los otros de igual precio. Uselo con el cepillo mojado.*

ADC3225


## LA SEXTA LECCION DE APOLOGETICA POR EL PADRE DE SANTA ANNA

Hoy a las diez de la mañana el P. Antonio López de Santa Anna, S. J., dará la Sexta Lección de Apologética cristiana, en la iglesia de Reina, sita en la antigua calzada de este nombre, hoy Avenida de Simón Bolívar.

Materia para esta lección: **Consecuencias lógicas de la unidad jurídica de la Iglesia.**

Se invita especialmente a los hombres.

## CONFERENCIA SOBRE SAN AGUSTIN

En el salón de actos de la Iglesia de San Francisco, sito en Amargura y Aguiar, a las diez y media de la mañana de hoy pronunciará su anunciada Conferencia sobre San Agustín el doctor Oscar Barceló.

No se necesita invitación pudiendo asistir cuantas personas lo deseen.

Invita el Consejo San Agustín número 1390 organizador de estas Conferencias.

ANTES DESPUES
de tomar las
PILDORAS ORIENTALES
Aún la mujer flaca, promueve el bello desarrollo de su busto si toma PILDORAS ORIENTALES.
Hermosean, embellecen y hacen atractivas a las damas.
TODAS LAS BOTICAS LAS VENDEN


## PROTESTA DE ESCOLARES POR LA MUERTE DE LINDY

El señor Mariano Coronas, Director del colegio Luz y Caballero de esta capital, en nombre de los profesores y alumnos de dicho centro escolar desea hacer por este medio pública protesta por el asesinato de Charles Lindbergh Jr., y sugiere que en día señalado, acudan maestros y alumnos unidos ante el Presidente de la República para que haga llegar dicha protesta al Presidente de los Estados Unidos, esperando sea aplicado el más severo castigo a los culpables.

## CELEBRO SESION ANOCHE LA BOLSA DEL TRABAJO

Celebró anoche una Junta la Asociación de Profesiones y Oficios Varios, en los salones de la Bolsa del Trabajo, tomando varios acuerdos, entre éstos el de ofrecer un almuerzo homenaje el 19 de junio, al señor Secretario de Obras Públicas, en la finca «Mireles» sita en Calabazar.

Después se aprobaron algunos asuntos de carácter administrativo.

## PROBADO QUE EL CHOFER DEL DR. CAMACHO NO ESTA COMPLICADO EN EL ROBO

Ha sido puesto en libertad, el chofer del Dr. Tomás Felipe Camacho, que fué detenido con motivo del robo verificado en días pasados en la residencia del Dr. Camacho pues se comprobó que el mencionado chofer, Juan Aurelio Dilmé, no había tenido ninguna participación en la comisión del delito, de que se acusa a otro compañero nombrado Marcelino. El joven Juan Arelio Dilmé, que durante siete años trabajó en los talleres de Obras Públicas, sin ninguna nota desfavorable, había recomendado a Marcelino, para la plaza de chofer, por haberle conocido, cuando los empleados fueron utilizados como expertos, auxiliares de la policía Nacional, sin conocer sus antecedentes.

Dilmé es hijo del Sargento de la Policía del Departamento de Obras Públicas, señor Aurelio Dilmé, muy estimado por sus jefes.

## ENTREGA DEL PREMIO «JOSE SILVERIO JORRIN», HOY, A LAS NIÑAS TRIUNFADORAS

Hoy a las 8 y media de la mañana, tendrá lugar en Jovellar 8 y 10 la entrega del premio «José Silverio Jorrín», otorgado después de reñidas oposiciones a las que concurrieron todas las escuelas de la Habana.

La Medalla de Palata correspondió a la señorita Isolina Rocado Rodríguez, alumna del colegio «Romualdo de la Cuesta» que dirige la doctora señorita Cristina Alvarez Pujals.

## *APARATOS DE RAYOS X EN SGO. DE CUBA*

Han sido instalados en el Hosp. Civil de aquella ciudad. El jefe del acueducto fué felicitado

Por el teniente Blanco, Delegado del señor Secretario de Obras Públicas en Santiago de Cuba, se ha comunicado al señor Onetti, la terminación de las obras de instalación de los aparatos de Rayos X, en el hospital Civil «Saturnino Lora» de aquella ciudad, de acuerdo con las disposiciones del señor Secretario.

**EL JEFE DEL ACUEDUCTO ES FELICITADO**

El señor Onetti, ha enciado una comunicación al ingeniero Jefe del Acueducto de la Habana señor Guillermo Guin, felicitándole por le trabajo llevado a cabo de la instalación de la tubería de «Itálit» para conducir el agua del Acueducto de Aguada del Cura a Vento, felicitación que hace extensiva al personal obrero, pues no tiene un salidero en ninguno de los tramos, y las alineaciones y rasantes están de acuerdo con e lproyecto formulado, habiéndose ejecutado las obras con una economía de un cincuenta por ciento de lo presupuestado.

*El DIARIO Hablado*
Se trasmite todos los días

M.E.C.D. 2016

# Para ELLAS y Para ELLOS

## CONSULTORIO

Por la Doctora HERMINIA PLANAS

**LA PROVIDENCIA**

Cual cariñosa madre se recrea
Con ternura en sus hijos, a uno mece
A otro besa y sus brazos a otro ofrece,
Y a sus pies ve al que salta y ju- (guetea.

Y no hay un gesto que en sus ros- (tros vea
Que no adivine, el cual se desvanece
Con una mirada que en belleza crece,
Risueño o grave su semblante sea;

Así la Providencia bienhechora
A todos presta en la aflicción con- (suelo,
Y acude con su auxilio al que le im- (plora.

Si acceder no parece a nuestro an- (helo
Algunas veces, nuestra impaciencia (ignora
Que no siempre es visible el don del (cielo.

**Vicente de Filicaja.**

* * *

Dra. Herminia Planas,
DIARIO DE LA MARINA,
Prado 103.
Habana.

* * *

**«TULA»: Vedado.**

Desde luego que nada más interesante a ciertaedad que las hebras de plata que paulatinamente van adornando la cabellera.

De tarde en tarde se encuentran mujeres jóvenes de cabellera totalmente blanca, que tal vez en la primavera de su vida, no fueron tan bellas. Esto aparte, respeto su opinión y paso a darle la mía, ya que piensa usted de distinto modo.

Hay preparados a los que no pueden llamarse tintes, como resulta con las «Gotas Divinas», porque en realidad no lo son. Es un estudio científico de vegetales, donde se llegó a conseguir el devolver al cabello su color primitivo, sin que continuaran apareciendo las canas.

Tiene a la vez la gran ventaja de dar un tono tan natural que nadie puede advertir la presencia de su uso.

Le remitiré un elegante prospecto de las «Gotas Divinas», si envía sobre franqueado, la dirección escrita y recuerda la pregunta.

La exclusiva de este espléndido producto, es de la farmacia del doctor Lorié, Prado, esquina a Virtudes.

* * *

**DE MODAS**

Las faldas más cortas eran casi una necesidad. Las colecciones para la primavera y verano las ofrecen.

El tipo de falda muy larga es muy elegante para uso de tarde y noche, pero no para el diario.

Una puede lucir satisfecha un vaporoso vestido de organdí o chiffón hasta el tobillo, pero para el diario o deportes, trece pulgadas del suelo es el largo más cómodo y chic.

A mitad de la pantorrilla son ideales. Sólo en las noches románticas, bañadas por la luna, lucen bien las faldas largas.

La Casa de Worth dice que los vestidos de tarde y noche pueden ser de cualquier largo, pero los modelos para verano, deben ser más cortos.

También agrega, que el largo de las faldas depende también de las líneas y características de la figura y aun hasta el modo de caminar influye en ésto.

¿Qué les parece?

Schiaparelli manifiesta que las faldas para primavera y verano, para el diario, deben ser más cortas. Sus nuevos tweeds son una sensación, todos hasta media pantorrilla.

Lo smodistos muestran tendencia a modificar la línea de la cintura lisa y completamente ajustada, agregándole pliegues o fruncidos.

Esto a primera vista nos parecerá ridículo, pero cosas peores ha creado la moda y han sido aceptadas con júbilo por el elemento femenino, ansioso siempre de novedad.

* * *

**ADMIRADORAS:**

Desde luego, es lástima grande que no actúen en el gran Teatro Nacional ya que se el mejor que tenemos, por su capacidad, sus condiciones acústicas, elegancia y su espléndida ventilación moderna.

Muy lamentable.

Conformémonos con esperar...

Mientras tanto aprovechemos el atractivo espectáculo que en ese Teatro se nos ofrece. Para hoy domingo grandiosa matinée con escogidos números de variedades y las muy interesantes películas «El Hijo del Destino» y «Salvada».

* * *

**GLICIERA RECASENS**

Entre los periódicos, revistas, prospectos, etc., que llegan muy mañaneros a saludarme, salta a mi vista el nombre de una amiga querida, joven y bella, Gliciera Recasens.

Hasta ayer, pudiéramos decir y por largo período tuvo su academia en el aristocrático barrio del Vedado. Hoy, ampliando el local de su escuela, se encuentra instalada en Neptuno 70, entre Manrique y San Nicolás. Telf. M-9667.

Después de confesar la buena y antigua amistad que me una a Gliciera, pondrán en duda mis palabras, pero autorizada y deseosa de que admiren todos los padres y jefes de familia, lo que sueña la Pedagogía Moderna para la escuela y los educandos, invito a todos a pasar por la dirección antes dicha, para que queden sorprendidos ante la labor incansable y completa de la señorita Recasens.

Lo primero que se observa es una higiene perfecta en todos sus detalles.

Limpieza impecable.

Orden perfecto en los objetos en general, tantos los que se apoyan en el pavimento, como en las paredes. Una máquina cinematográfica, donde proyecta sus explicaciones, con múltiples grabados, haciendo al niño muy fácil la tarea de la comprensión.

Múltiples albums, donde se hermanan la paciencia, los conocimientos profundos, el arte y gusto de la profesora.

Mi visita, no fué anunciada...

Felicito a la amiga y también a los padres que confíen en ella la educación de sus hijos.

También prepara, para ingreso de estudios superiores.

* * *

**PENSAMIENTO**

Pretender la felicidad completa en este mundo es algo semejante a querer llevar en los recios calores del estío la ropa gruesa de lana, o las ligeras gasas y crespones en el mayor rigor invernal.

**Severo Catalina.**

* * *

**MARIA DEL CARMEN**

Si tiene el cabello rizo, córtelo todo lo posible y friccione todos los días el cuero cabelludo con la pomada Liliana», en forma rotativa, empleando un pañito para este fin.

He visto casos asombrosos y en múltiples ocasiones, deseo llevar al ánimo de los lectores, la fe que tengo en dicho producto.

De venta en las tiendas, en general.

* * *

**EN LA PLAYA...**

—¿De modo que está usted seguro de que no hay cocodrilos en este trozo de mar?

—Estoy seguro; puede usted bañarse a gusto. Se zambulle en el agua el turista, y le pregunta:

—¿Cómo tiene usted esa seguridad?

—Porque los cocodrilos le tienen miedo a los tiburones.

* * *

**UNA ENTUSIASTA**

No debe privarse de tan gratos momentos.

mentos. Recuerde que la vida es corta. Aparte de que puede asistir a lugares del Sol, con un sombrero de alas grandes y a la vez tener la costumbre de usar diariamente el jabón «Espedito».

Este está elaborado con productos todos tendientes al embellecimiento del rostro, a la vez que lo blanquea y hace desaparecer las manchas, pecas, paño y oscuridad de la piel.

Se usa como otro jabón corriente.

Es de tamaño grande, lo cual resulta, que con un sólo jabón, en muchos casos se advierte la desaparición de las manchas y pecas.

A la semana de lavarse con él, se nota cierta claridad favorable, por lo que aconsejo emplearlo para el rostro, cuello y brazos. Puede pedirlo al Telf. U-2370.

Sra. Evelia M. Ferrer.

* * *

**CONOCIMIENTOS UTILES**

Si al hervir el agua donde se cocina carne se agrega aguardiente, la carne se pone blanda inmediatamente, sin que conserve el menor gusto al aguadiente.

La proporción que hay que echar es la de dos cucharaditas por kilogramo.

* * *

**MODO DE QUITAR LAS MANCHAS DE GRASA DE LA ROPA**

Estas manchas se quitan con mucha facilidad en los tejidos de algodón y lana, frotándolas con jabón, embebiéndolas de agua, dejándolas secar y lavándolas luego.

También se emplea la esencia de trementina, en particular para la seda, con la precaución de frotar la mancha con un lienzo blanco hasta que la ropa esté seca.

Es una condición precisa, úsese el método que se quiera el lavar las manchas con agua fresca al final de la operación.


## Aumente su Estatura

UN METODO DE FAMA MUNDIAL, usado secretamente, le hará a usted crecer en 30 días, o le devolveremos su dinero. Inofensivo y rápido. Un hombre de 63 años de edad, creció 2 pulgadas en 14 días. Otro, 3 y media pulgadas. Estrictamente científico.

No consiste en drogas, alimentación especial o ejercicios molestos.

Circular gratis, o le enviaremos a usted el método completo, porte pagado, al recibo de $3.00 oro americano, por giro postal o cheque internacional.

PRUEBELO POR 30 DIAS, y si no ha crecido usted cuando menos 2 pulgadas, devuélvanos el método y nosotros le reembolsaremos sus $3.00. Usted será el juez de su buen éxito. Dirección: TED SALES AGENCY. Departamento 6-A. No. 130. South Broadway, Los Angeles, Calif., E. U. A.



# FLOR DE YATERAS

TOSTADERO DE CAFE

Las tres virtudes del Café Yateras

Economía

por su rendimiento

Aroma

por su procedencia

Calidad

por su altura

Garantizamos con cinco mil pesos que sólo tostamos Yateras

No usamos aceite ni grasa

F. Llopart y Co. Principe 47. Telf. U-5047.

HABANA


# RADIO Y ELECTRICIDAD

Por ALBERTO GIRÓ

**TRASMISIONES PARA HOY**

**C M W**

**588 Kc.—510 m.**

10 a. m. Diario Hablado.

11 a. m. Sección Social y Teatral.

12 m. Orquesta de Aurelio Herrera.

1 p. m. Hora Católica. Evangelio y Comentario por el P. G. Pinazo. Los Guantazos del Hombre Manso, por P. H. Chaurrondo. Añoranzas, poesías por Arturo Liendo. La Copla Doliente por el Dr. X. (P. Fco. Romero). Información Católica Nacional. Programa musical por artistas de la C. M. W.

7 p. m. Hora Elegante. El Duo del Radio (Carmelina y Arturo) Cancionera Cuca Casas. Recitadora Billy Alfonso, Concertista María Espino. Acompañantes Esposos Martínez.

8 p. m. Buenas Noches

**C M C**

**840 Kc.—356 m.**

A las 10 a. m. Trasmisión del programa inauguración del Palacio Clínica Santa Lucía.

A las 7 p. m. Conferencia a cargo del profesor Loustalot.

A las 7.15 p. m. Charla para el niño y el hogar dirigida por el doctor Gabriel García Galán.

A las 8 p. m. Concierto desde el Malecón a cargo de la banda del Estado Mayor General del Ejército, dirigida por el teniente Luis casas Romero.

PROGRAMA:

1.—«Pepita Greus», P. Pérez Chovi.
2.—Obertura «Si yo fuera rey», A. Adam.
3.—Capricho «Moraima» G. Espinosa.
4.—Poema sinfónico «Danza Macabra» C. Saint Saens.
5.—Selección de la Opero «Madame Butterfly», G. Puccini.
6.—Vals «Dolores» (a petición) E. Waldteufel.
7.—Mosaico Cubano «De Oriente a Occidente», L. Casas R.
8.—Himno Nacional Cubano, P. Figueredo.

**C M X**

**890 Kc.—336.9 m.**

De 9 a 10 p. m. Programa a cargo de la señorita Esther Borja, el tenor Roberto Aguirre y el pianista Maestro Santos Menéndez.

**C M B Z**

**1010 Kc.—296 m.**

A las 9 Música selecta, noticias sociales y teatrales.

A las 12 Hora oficial, estado del tiempo, música variada.

A las 6 p. m. Música variada.

**W E A F**

**660 Kc.—454 m.**

**National Broadcasting Company New York**

6 p. m. Beniamino Gigli, tenor.
6.30 p. m. Orquesta Sinfónica.
7 p. m. Orquesta, Rubinoff.
8 p. m. Conferencia.
8.15 p. m. Tenor; Soprano; Piano Dúo; Cuarteto y Orquesta.
8.45 p. m. Octeto Femenino, Arpa y órgano.
9.15 p. m. Programa musical.
10.15 p. m. Russ Columbo y su Orquesta.
10.30 p. m. Programa de Organo.
11 p. m. Orquesta «Ted Blacke».
11.30 p. m. Larry Funk y su Orquesta.
12 p. m. Termina.

**W L W**

**700 Kc.—428 m.**

**Crosley Radio Corporation Cincinnati, Ohio.**

7.15 p. m. Orquesta.
8 p. m. Orquesta.
8.15 p. m. Cuarteto y Orquesta.
8.45 p. m. Comedia; Cuarteto y Orquesta.
9.15 p. m. Vocalistas; Cuarteto de voces y orquesta.
9.45 p. m. Solos de Arpa.
10 p. m. Orquesta bailable.
10.30 p. m. Conjunto Moon River.
11 p. m. Bailables.
1 a. m. Termina.

## CMW

1.00 P.M. 588 kilcs.

**HORA CATOLICA**

Evangelio y Comentario por el Pbro. G. Pinazo. Información Católica Internacional. "Los Guantazos del Hombre Manso" por el P. Hilario Chaurrondo director de la Hora Católica. Añoranzas, poesía por A. Liendo. La Copla Doliente por el Dr. X. (P. Francisco Romero). Información Católica Nacional.

**Números musicales por artistas de la C. M. W.**


¿Por qué comprar dos plumas?

Una Parker Duofold sirve, a la vez, para el bolsillo y el escritorio. Que le expliquen a Ud. en casa de su proveedor el detalle del extremo puntiagudo *gratis*.

*De venta en los mejores establecimientos*

Parker Duofold

La Pluma de FACIL Escritura



# COLECCION DE LIBROS CUBANOS

LA BIBLIOTECA QUE NO DEBE FALTAR EN NINGUN HOGAR CUBANO

POBRE O RICO

PORQUE: Todos deben conocer los valores literarios y científicos de Cuba.

PORQUE: Su posesión demuestra el amor a Cuba y los grandes hombres que ha producido.

PORQUE: Siendo una necesidad social poseer una Biblioteca grande o pequeña, nada más propio que la "Colección de Libros Cubanos" que será una mayor demostración de cultura.

La "COLECCION DE LIBROS CUBANOS" se vende por tomos sueltos o bien por colecciones, pagándola en pequeños abonos mensuales.

Para quienes no puedan o deseen gastar mucho dinero, tenemos las colecciones a la rústica, que están al alcance de todas las fortunas.

Tenemos también lujosas encuadernaciones en tela, piel valenciana, ¾ de chagrin y chagrin y podemos hacer encuadernaciones especiales al gusto del cliente.

VOLUMENES PUBLICADOS

I, II y III. **Pedro J. Guiteras.**— HISTORIA DE LA ISLA DE CUBA. Con biografía por **Fernando Ortiz.**

IV. **Ramón de Palma.**— CUENTOS CUBANOS. Con introducción de **A. M. Eligio de la Puente.**

V y VI. **José Antonio Saco.**— CONTRA LA ANEXION. Con biografía del autor y un apéndice, por **Fernando Ortiz.**

VII, VIII y IX. **Samuel Hazard.**— CUBA A PLUMA Y LAPIZ. (Viaje en 1870). Con numerosos grabados. Traducción por **Adrián del Valle.**

X. **Luis Victoriano Betancourt.** ARTICULOS DE COSTUMBRES. Con introducción bibliográfica por **Emeterio S. Santovenia.**

XI. **José Martí.**— POESIAS. Biografía e introducción por **Juan Marinello.**

XII y XIII. **Domingo del Monte.** — ESCRITOS. Con introducción por **José A. Fernández de Castro.**

XIV. **Cirilo Villaverde.** DOS AMORES. Novela. Con introducción de **A. M. Eligio de la Puente.**

XV. **José Martí.**— IDEARIO. Ordenado por **M. Isidro Méndez.**

XVI y XVII. **Alejandro de Humboldt.** — ENSAYO POLITICO SOBRE LA ISLA DE CUBA. Con introducción bibliográfica y apéndices de **F. Arango y Parreño** y **J. S. Thrasher.** 2 tomos.

XVIII. **James J. O-Kelly.**—LA TIERRA DEL MAMBI. Introducción por **Fernando Ortiz.**

XIX. **Plácido.** — POESIAS SELECTAS. Introducción por **A. M. Eligio de la Puente.**

XX, XXI y XXII. **José Martí.**— EPISTOLARIO. Introducción por **Félix Lizaso.** 3 tomos.

XXIII. **Julián del Casal.**— SELECCION DE POESIAS. Introducción por **Juan J. Geada y Fernández.**

XXIV, XXV y XXVI. **Vidal Morales y Morales.** — INICIADORES Y PRIMEROS MARTIRES DE LA REVOLUCION CUBANA. Con introducción de **Fernando Ortiz** y biografía del autor por **Rafael Montoro.**

XXVII. JOSE DE LA LUZ Y CABALLERO COMO EDUCADOR. Con introducción de **A. González del Valle.**

XXVIII y XXIX. **José Antonio Saco.** HISTORIA DE LA ESCLAVITUD DE LOS INDIOS EN EL NUEVO MUNDO. Introducción de **Fernando Ortiz.**

| | |
|---|---|
| Precio de cada tomo, a la rústica | $ 1.50 |
| Encuadernado en tela | „ 2.00 |
| Encuadernado en ¾ chagrín | „ 2.50 |
| Encuadernado en piel valenciana o chagrín | „ 3.00 |

También tenemos una edición especial para Bibliófilos, impresa en finísimo papel español "Guarro", limitada a 50 ejemplares, que van numerados del 1 al 50, al precio de $5.00 el tomo, a la rústica.

**LA MODERNA POESIA**
Pi y Margall 135. — Apartado 605.
Habana.

**CERVANTES**
Ave. de Italia, 62. — Apartado 1115.
Habana.


# Información Telegráfica del Interior de la Isla

## POR NUESTROS CORRESPONSALES

### *Habana*

**PINTURA Y ESCULTURA**

SANTIAGO DE LAS VEGAS, mayo 21.—DIARIO, Habana.

Mañana a las dos de la tarde y patrocinada por la Asociación Artística y Cultural «Euterpe», de esta localidad, será inaugurada la segunda exposición de pintura y escultura, en la que toman parte artistas tan destacados como Domingo Ramos, Esteban Valderrama, Hernández Cárdenas, Romero Arciaga, María Capdevila, Mario Carreño (Karreño), Roseñada y los escultores López y Crespo.

El laureado poeta y notable escritor Francisco Senon, de este pueblo, dirá algunas palabras con motivo de la apertura del acto, que promete resultar de gran lucimiento.—**Corresponsal.**

### *Matanzas*

**SUSTRACCION DE UN EXTINGUIDOR**

MATANZAS, mayo 21.— DIARIO, Habana.— Se han iniciado diligencias sumarias por el juez de Carlos Rojas, con motivo de denuncia formulada por el señor José M. Clark, en su carácter de representante de la Compañía Azucarera de Coliseo, dueña, por remate, del Central Santa Amalia, relativo a que ha sido extraído de la casa-ingenio de dicho Central un extinguidor con todos sus accesorios que se hallaba bajo su custodia desde hacía más de diez meses.

**Práctica de curanderismo**

Ha sido detenido por el jefe del Puesto Militar de Amarillas y entregado al juez de dicho Término, el negro Victoriano Sardiña, por haber sido sorprendido por los miembros del Ejército Juan Matos y Lorenzo Pérez, entregado a prácticas de curanderismo por medio de brujería.

**MATRICULADOS EN LA ESCUELA NORMAL**

MATANZAS, mayo 21. (Por Telégrafo).

Cerca de doscientas cincuenta alumnas se han matriculado hoy en la Escuela Normal de esta ciudad y se despacharon cien matrículas para el Instituto Provincial, las que se pagaron en la Zono Fiscal.

**Corresponsal.**

### *Santa Clara*

**SENTIDO FALLECIMIENTO**

RODRIGO, mayo 21.—Ha dejado de existir, víctima de cruel dolencia, el antiguo vecino y comerciarte de la localidad señor Evaristo Franco. Su muerte ha sido generalmente sentida. Reciban sus familiares nuestro pésame.

**Corresponsal.**

**DERRIBADA LA CHIMENEA DEL CENTRAL MARIA ANTONIA**

SANTA CLARA mayo 21.—Por efectos del temporal pasado fué derribada la chimenea del Central Maria Antonia, así como el tanque de agua, parte de la canal de hierro y varios techos de zinc de dicha finca.

Antonio Díaz Curbelo, vecino de Pedro Barba ha acusado a Celestino Fernández de haberlo amenazado de muerte si sigue sembrando tabaco y frutos menores en una finca que tiene arrendada.

Florinda Zamora, de Cabaiguán, ingirie cierta cantidad de veneno, con ánimo de suicidarse sin lograrlo, siendo su estado grave.

**LO AMENAZO CON QUEMARLE LA CASA**

Faustino Pena Romeu, de Zaza del Medio, ha denunciado que se le han hecho amenazas de matarlo si no entrega cien pesos, y también de que le quemarán la casa; cree que los autores son José Manuel Paula Hernández, y José Miguel Viñas Collado.

La casa de vivienda de la propiedad de Esteban Cacicedo, en La Esperanza, se incendió, destruyéndose totalmente; se ignora el origen del siniestro.

**VEA MAS TELEGRAMAS de la Isla, en la página DOCE.**

## SE PIDE QUE CONTINUEN LA TARIFAS DE 5 CTS IDA Y VUELTA EN GUAGUA

Una nutrida comisión de vecinos de los Repartos Juanelo, Jacomina, Rocafort, Los Angeles, La Fernanda y el barrio de Luyanó, los visitó anoche para exponernos los irreparables perjuicios que sufrirían los habitantes de las barriadas de referencia de prohibírse continúen prestando sus servicios las distintas empresas de ómnibus que cobran cinco centavos por el pasaje de ida y vuelta a esta capital. Agregan esos vecinos que las empresas que tal hacen están dispuestas a continuar haciéndolo puesto que tienen la autorización municipal basada en ese precio precisamente y no es su deseo alterarlo. Y terminan solicitando del Alcalde señor José Izquierdo Juliá que evite esa alteración, pues el pasaje de cinco centavos ida y vuelta, es de gran beneficio para los vecinos en general y para los trabajadores, en particular.

## PROGRAMA DE LA BANDA DEL DISTRITO CENTRAL EN EL CONCIERTO DE HOY

Programa del concierto que ofrecerá la banda de música del Distrito Central en la noche del domingo 22 de mayo de 1932, en el Parque Martí, de ocho y media a diez y media de la noche:

1.—Marcha Viva Cuba. Rabelo.
2.—Andante 5a. Sinfonía. Tschaikowsky.
3.—Serenata. Schubert.
4.—Las tres citas. Sousa.
5.—Danza mis amores. Madera.
6.—Danzón Lágrimas Negras. F. Valdés.
7.—Himno Nacional. P. Figueredo.

**Guillermo M. Tomás.**
Director.


GENER
UN TIPO DE CIGARRO
PARA CADA GUSTO



*SUSCRIBASE AL Diario de la Marina*



El DIARIO Hablado

es símbolo de progreso y de eficiencia, y de suprema comodidad y beneficio para el radioyente y el anunciante avisado, que entrega al éter la difusión de la bondad de sus productos.

# Su sonrisa es su fortuna

**Manténgala viva y encantadora. Todo depende del cuidado que Ud. preste a su dentadura.**

CONTEMPLE aquella bella dama, en cuya sonrisa resplandece el radiante esplendor de una dentadura inmaculada.

*¿Quiere Ud. saber el secreto?*

Si Ud. analiza las sonrisas de sus héroes y heroínas favoritos del cine, notará que el secreto estriba en el brillo y blancura de sus dientes. Ud. también puede poseer esta belleza real. Pues todos los dientes brillan y centellean a menos que estén cubiertos con una capa de película. La película destruye toda belleza. Es el enemigo acérrimo de una dentadura sana.

Pepsodent es una pasta dentífrica compuesta para quitar eficientemente la película de los dientes. Su efecto es suave e inofensivo aún en los dientes más blandos. Da un brillo deslumbrador. No contiene jabón, ni yeso, ni piedra pómez, ni arenillas; nada dañino, nada alcalino.

# Pepsodent

*Limpie sus dientes con Pepsodent dos veces al día—vea a su dentista a lo menos dos veces al año*


M.E.C.D. 2016

## EL GRAN PREMIO DE ALEMANIA

El Gran Premio Automóvil de Alemania se disputará en el Nurburg ring el día 17 de julio.

La carrera se disputará con fórmula libre, con un solo piloto, a bordo con facultad de ser elevado por dos, y con carburante libre.

La carrera está abierta a coches de seis cilindradas, repartiéndose los vehículos en tres grupos: hasta 1.500 c. c.; 1.500 c. c. y más de 1.500 c. c.

Las distancias a cubrir serán respectivamente las siguientes: 19 vueltas, equivalentes a 433 kilómetros; 23 vueltas, 524 kilómetros y 25 vueltas, 569 kilómetros.

Se establecen premios especiales, tendiendo a favorecer la evolución del automóvil: Un premio especial para el coche equipado con motor de dos tiempos mejor clasificado; otro para el coche equipado con motor de ras motrices que cubra más rápida su carrera.

El total de premios a disputar asciende a 30 mil marcos.

SINTONICE LA ESTACION CMW
El DIARIO Hablado
Se trasmite todos los días
A las 7.30 a. m., 1 p. m. y 6 p. m.

DEMOSTRACIONES DEL NUEVO FORD V-8

COMO anunciamos ayer, durante todo el día de hoy, desde las 9 de la mañana hasta las 7 de la tarde, estaremos frente a la estatua del Maine, dispuestos a demostrarle el automóvil vanguardia de una nueva era hasta ahora desconocida, que ha revolucionado la ingeniería mecánica y sorprendido a los expertos del mundo entero.

ASEGURE SU TURNO FIRMANDO HOY MISMO LA ORDEN

Protéjase usando piezas legítimas Ford

Garantice sus reparaciones enviando su automóvil al taller autorizado *Ford*

AUTO UNIVERSAL DE CUBA S. A.

Mario Pedroso — Samuel T. Tolón
Elicio Argüelles — Fernando Ovies
BELASCOAIN 171 — Teléfonos (U-1077 (U-1076

## ¿Qué nación tiene los aeroplanos militares más rápido?

(Por Harris B. Hull)
Redactor de aviación, «Washington Post»)

Muchas veces se ha acusado a los americanos de vanagloriarse de sus hechos; pero tocante a aviación se puede decir que han sido indebidamente modestos. Es cierto que nuestros aeroplanos actuamente han ganado muchos de os más importantes records del mundo, inclusive el de vuelo de duración sin parada, el de distancia sin parada, el de duración con alimentación y cerca de veinte otros.

Es verdad que muchos de estos records son menos sensacionales que algunos de los ganados por pilotos de velocidad y por consiguiente, no son tan bien conocidos del público, pero representan no obstante la vara con la que se puede medir el rendimiento de los aeroplanos.

En aviación militar algunos de los modelos nuevos actualmente disponibles indican que en este ramo especial de aeronáutica los fabricantes en los Estados Unidos, en materia de progresos, si no marchan al frente, van al mismo paso que otras naciones. El nuevo avión de bombardeo Boeing, el nuevo avión de caza monoplano Curtss y Boeing y los varios nuevos aviones de caza biplanos y los aeroplanos de reconocimiento y ataque actualmente construídos por fabricantes americanos son tan rápidos, si no más, que cualquiera de los aviones de su respectiva clase.

La discusión entre las varias naciones para determinar quién posee los aviones más rápidos, no tienen fin. Los Ingleses, no sin cierta justificación, se jactan de que sus aviones de combate monoplanos Fairey y Hawkner son los más rápidos del mundo. La firma inglesa Armstrong-Whitworth Co. anuncia su nuevo modelo A-W 16 como el aeroplano militar más veloz del mundo equipado con motor de refrigeración por aire. La compañía americana Boeing, publica un anuncio del mismo tenor en cuanto a su más reciente tipo de aviación de caza. Evidentemente, una de estas dos compañías se equivoca y puesto que las cifras de rendimiento de la compañía Boeing se han publicado, es imposible de refutar con conocimiento de causa las pretensiones de esta firma.

Sin embargo, se cree que la Compañía Boeing está sin duda enterada de las pretensiones inglesas y basa sus pretensiones en rendimiento superior. El modelo A-W 16 puede desarrollar una velocidad máxima de 200 millas por hora que iguale el máximum oficial. Ultimamente, la compañía Boeing ha construído un avión de bombardeo, el B9, que volará 190 millas por hora, aproximadamente. Me parece razonable decir que la velocidad máxima del avión Boeing más reciente probablemente excede de 200 millas por hora.

Los aviones monoplanos Freirey y los aviones Hawkers transportan a bordo un piloto, dos ametralladoras, munición y 40 galones (imperiales) de combustible.

Los aviones de caza Americanos Being y Curtiss pueden transportar 100 galones (americanos) de combustible, radio, aparato para vuelos de noche, luces de aterrizaje para paracaídas, cremalleras para bombas y hasta 488 libras de bombas.

A una altura de 16.000 pies, aeroplanos americanos pueden permanecer en el aire por espacio de más de cuatro horas y los aeroplanos Fairez y Hawker solamente una hora aproximadamente. Quitando una parte de la carga de los aeroplanos americanos y ajustando los propulsores para velocidad, es posible realizar aun mejores rendimientos. Dejando aparte todo prejuicio patriótico, yo personalmente me siento dispuesto a creer que la declaración de la compañía Boeing al efecto que ha construído «el avión militar más rápido del mundo con motor de refrigeración por aire» es enteramente justificada.

## La producción de gomas en Norte América

El departamento de gomas de la United States Rubber Company, desde 1 día 2 de mayo aumentó sus operaciones a cinco días por semana, con tres cambios de ocho horas en el día. El departamento ha estado trabajando con un promedio de cuatro días por semana.

El plan de producción para el mes de Mayo muestra un 15 por ciento de aumento en gomas, según declaraciones del señor J. F. O-Shaughnessy, general Manager del Departamento de gomas, que hizo últimamente una breve visita a la Habana. Este aumento significa desde luego, muchas más horas de trabajo para los empleados que están trabajando actualmente, y se necesitará llamar a los pocos que están ahora en descanso.

Como actualmente están llegando las órdenes tanto de los fabricantes de automóviles como de los distribuidores de gomas, yo creo que la producción de Junio sobrepasará aún a la de mayo en otro 15 por ciento», dijo Mr. C Shaughness, «y no veo razón para no continuar igual en el mes de julio».

Mr. O-Shaughnessy dijo que aproximadamente están trabajando en la actualidad unos 3,000 hombres, explicando que el plan de la Compañía es de acortar horas en vez de suprimir hombres, y por lo tanto, el aumento de producción no traerá consigo el aumento de muchos trabajadores, ya que sólo muy pocos están actualmente en receso.

Una idea de la popularidad que ha alcanzado la nueva goma de baja presión, que la compañía está construyendo en la actualidad, se refleja en el hecho de que los hombres de ese departamento están trabajando siete días a la semana.

SUSCRIBASE AL Diario de la Marina

El Lubricante ALEMITE

SE RECOMIENDA para la lubricación de cualquiera clase de máquinas. Se prepara especialmente para ser utilizado en los Sistemas de Lubricación Alemite de Alta Presión. Es el ALEMITE un aceite puro y solidificado cada una de cuyas partículas llena su cometido como lubricante. Reúne las buenas cualidades del aceite y de la grasa.

Cuando el Compresor Alemite se conecta a una Unión Alemite, cada cojinete de la máquina queda engrasado con un lubricante fresco y limpio que llega a ellos forzado por medio de una elevadísima presión fácil de obtener. La grasa vieja y el polvo son expulsados, dejando los cojinetes limpios y perfectamente engrasados.

El Alemite se vende en envases patentados que permiten cargar pronto el compresor Alemite. También se vende en barriles. Recomendamos a usted escriba en seguida por detalles completos a—

El Sistema Alemite Tipo de Empuje

ALEMITE lubricante

FRANCISCO PLA & CA. S. en C.
Avenida De Italia 49 — Habana, Cuba
ALEMITE CORPORATION · · Chicago, E. U. A.
Cables: ALMIT-Chicago

K-Cuba 13-32

## AUTOMOVILES CON TRES ASIENTOS DELANTEROS

Se abre paso en los círculos automovilísticos mundiales, la idea de renovar la distribución de los asientos en los automóviles, así como también su diseño exterior. Es algo fuera de discusión que la forma «stream-line» es la aceptada universalmente como la más adecuada para las funciones que el auto está destinado a llenar, como también por su sencillez y belleza. La verdadera «stream-line» utilizada tan decididamente en la aviación, se consigue haciendo que la sección longitudinal de la carrocería empiece obtusamente en su parte posterior para terminar disminuyendo gradualmente en su parte delantera. Con dos personas en los asientos delanteros y tres en los de atrás es imposible evitar la anchura de la sección posterior y de ello se deduce que hay campo suficiente para dsarrollar la idea contraria, esto es, la disposición de tres asientos delanteros y dos traseros. Aparte de las oportunidades que ofrece tal distribución en lo que se relaciona con una mejor apariencia exterior del auto este arreglo ofrece además ciertos atractivos prácticos, que pasamos a mencionar.

Todo automovilista no ignora que en los asientos delanteros se sienten con menor fuerza las irregularidades del camino que en los asientos de atrás. La explicación de esto consiste en que estos últimos están situados sobre el eje posterior, y, a veces, hasta llegan a sobresalir parcialmente de la línea de las ruedas, en cambio, aquéllos se encuentran casi equidistantes de ambos ejes. Además, en las curvas se siente con más intensidad esa especie de inercia hacia afuera, de que constantemente se sienten animados los pasajros que van colocados en los asientos de atrás, de un auto, especialmente cuando las curvas se describen a gran velocidad.

Una tercera y muy sólida ventaja es que el asiento delantero no presenta tantas corrientes de aire. Ya sea un auto abierto, o un salón con techo corredizo, ya esté el toldo extendido o no, el hecho es que los pasajeros que van delante no sienten esos remolinos de viento frío que circundan las espaldas de los que van detrás. Queda aún una cuarta razón ventajosa también, aunque más desde el punto de vista de la sociabilidad. Aceptado el hecho de que los asientos delanteros son más cómodos es evidentt que, sea que vayan tres o cinco personas en el auto, tres de ellos preferirían ir sentadas en el lugar más conveniente y que mtejores condiciones ofrece para conversar tranquilamente y sin molestias.

Con el arreglo indicado, el centro de gravedad se mueve más hacia adelante, que es justamente un ideal que, con el arreglo actual es difícil conseguir. Esto es tanto más notorio cuando el vehículo lleva además su porta-equipajes con gran peso y en tal circunstancia el centro de gravedad se corre muy atrás, lo cual no es conveniente para un adecuado manejo y marcha. El tras lado de 80 kilos, que es el peso medio de un pasajero, hacia la parte delantera del auto, proporciona ademtás al diseñador del vehículo un margen mayor para sus cálculos de diseño que se traduce en ventajas constructivas.

Finalmente, siguiendo siempre el principio «stream-line» de que hablábamos al comenzar, no se ve inconveniente para ensanchar la carrocería en su parte inmediata al bonete del motor, colocando los controles unos pocos centímetros más hacia un lado y desde el sitio que corresponde al borde posterior de los asientos delanteros, empezar a disminuir gradualmente el ancho de la carrocería hasta su borde posterior. El conjunto resulta así agradable a la vista y decididamente nuevo y elegante, a la vez que sobrio.

No sería raro que estas ideas, que por lo demás responden a una evolución que ya se perfila en muchos modelos europeos de gran lujo, lasceamos llevadas a la práctica en los automóviles del próximo año.

## ESTADISTICA MUNDIAL DE AUTOMOVILES EN 1932

**En Enero de 1932 había un total de 35.418.192 automóviles de pasajeros, camiones y ómnibus en circulación en todo el mundo.**

| | |
|---|---|
| Estados Unidos | 26.132.116 |
| Francia | 1.695.000 |
| Inglaterra | 1.557.130 |
| Canadá | 1.188.237 |
| Alemania | 688.136 |
| Australia | 525.846 |
| Argentina | 345.856 |
| Italia | 285 042 |
| Nueva Zeandia | 192.576 |
| India | 180.191 |
| España | 177.900 |
| Brasil | 163.200 |
| Unión Sudafricana | 159.000 |
| Suecia | 152.000 |
| Bélgica | 150.980 |
| Holanda | 136.000 |
| Dinamarca | 120.338 |
| Japón | 103.900 |
| Checoeslovaquia | 92.100 |
| Suiza | 86.300 |
| Indias Holandesas | 84.081 |
| México | 72.000 |
| Rusia | 63.926 |
| Hawaii | 51.696 |
| Noruega | 51.116 |
| Estado Libre de Irlanda | 50.162 |
| Argelia | 47.300 |
| Chile | 42.547 |
| Uruguay | 42.000 |
| Cuba | 39.000 |
| Filipinas | 33.000 |
| Rumania | 37.500 |
| Finlandia | 36.030 |
| Malaya Inglesa | 35.510 |
| China | 34.000 |
| Polonia | 33.598 |
| Portugal | 31.800 |
| Egipto | 29.157 |
| Austria | 28.100 |
| Irlanda del Norte | 26.100 |
| Africa Oriental Inglesa | 24.321 |
| Marruecos | 22.844 |
| Indochina Francesa | 21.876 |
| Ceilán | 20.273 |
| Grecia | 20.000 |
| Hungría | 19.333 |
| Puerto Rico | 16 530 |
| Rhodesia | 16.396 |
| Venezuela | 15.000 |
| Yugoeslavia | 15.000 |
| Africa Occidental Inglesa | 14.538 |
| Colombia | 13.750 |
| Túnez | 11.955 |
| Siria | 11.772 |
| Perú | 10.800 |
| Persia | 9.950 |
| Africa Occidenta Francesa | 9.171 |
| Luxemburgo | 9.153 |
| Panamá | 8.650 |
| Jamaica | 7.804 |
| Siam | 7.200 |
| Trinidad y Tobago | 6.858 |
| Congo Bega | 6.542 |
| Turquía | 5.900 |
| Iraq | 4.175 |
| Latvia | 3.943 |
| Africa Oriental Portuguesa | 3.900 |
| Africa Suroeste | 3.750 |
| Madagascar | 3.710 |
| Bulgaria | 3.687 |
| República Dominica | 3.388 |
| Estonia | 3.180 |
| Guatemala | 3.162 |
| Mauricio | 3.150 |
| Palestina | 3.050 |
| Haití | 3.000 |
| Chipre | 2.900 |
| Sudán | 2.485 |
| Hongkong | 2.825 |
| Alaska | 2.747 |
| Lituana | 2.744 |
| Malta | 2.738 |
| Ecuador | 2.528 |
| Angola | 2.500 |
| Bolivia | 2.455 |
| Martinica | 2.290 |
| El Salvador | 2.202 |
| Guayana Inglesa | 1.900 |
| Indias Holandesas | 1.860 |
| Costa Rica | 1.763 |
| Mónaco | 1.750 |
| Barbados | 1.671 |
| Iceland | 1.434 |
| Islas Fiji | 1.184 |
| Somaliland y Eritrea | 1.100 |
| Tripolitania | 1.095 |
| Nicaragua | 1.000 |
| Madeira | 980 |
| Bahamas | 979 |
| Arabia | 750 |
| Azores | 704 |
| Etiopía | 690 |
| Gibraltar | 650 |
| Islas Vírgenes | 609 |
| Oceanía Francesa | 561 |
| Albania | 450 |
| Samoa | 386 |
| Honduras Inglesa | 200 |
| Guayana Holandesa | 200 |
| Santa Lucía | 175 |
| Islas Cook | 128 |
| St. Pierre y Miquelon | 125 |
| Guayana Francesa | 100 |
| Islas Faroe | 82 |
| Bermuda | 63 |
| Dominica | 36 |
| Seychelles | 15 |
| Total | 35.418.192 |

## Una nueva compañía representará los productos Ford en la Habana

**El Auto Universal de Cuba S. A.**

Bajo el nombre de Auto Universal de Cuba S. A. Ha quedado constituída esta nueva empresa que continuará los negocios de la Haeper Motor Co. Establecida en Belascoain número 171.

Forman el consejo de dirección de esta nueva compañía un grupo de personas conocidísimas tanto en las altas esferas sociales como mercantiles, figurando en la misma como presidente el señor Mario Pedroso, vicepresidentes los Sres Elicio Argüelles y Samuel T. Tolón, como tesorero el señor José C. Barro y el señor Antonio Longa, como secretario.

Los nuevos agentes Ford se proponen dar un gran impulso al nuevo modelo comenzando con una prueba y demostración gratis que se celebrará hoy en el Parque del Maine desde las nueve y media antes meridiano hasta las siete pasado meridiano.

Así mismo acaban de instalar un taller con los últimos adelantos de la mecánica donde darán un inmejorable servicio a todos los propietarios de los automóviles Ford y Lincoln.

Felicitamos a la nueva compañía. Así como a los Automovilistas que a no dudar encontrarán un lugar magnífico para el servicio de su automóvil.

## EL NUEVO CAMION VOLVO

**UN NUEVO CAMION CON INNUMERABLES MEJORAS. EN SU CONSTRUCCION SE HA EMPLEADO ACERO SUECO, DE SUPERIORIDAD PROBADA**

El nuevo camión «Volvo», con motor de seis cilindros de válvulas a la cabeza, es una nueva maravilla mecánica.

La fortaleza de su chasis queda demostrada por el hecho de que en su construcción se ha empleado el acero sueco, de fama mundial, así como el funcionamiento irreprochable de su motor ha quedado también probado en infinidad de pruebas a que ha sido sometido.

Aunque destinado para camión, el nuevo motor «Volvo» de seis cilindros con válvulas a la cabeza está diseñado y construido de tal manera, que proporciona el funcionamiento suave y brillante del motor de un automóvil de pasajeros. Todavía más, algunos de sus refinamientos técnicos, no se encuentran siquiera en motores de automóviles de marcas famosas. Montado en un chasis de 3 toneladas, este nuevo motor el algo vedaderamente extraordinario, que ya desde el primer momento la impresión cierta de rendir un trabajo admirable por un gran número de años.

Como la duración de un motor depende del material y dimensiones, los constructores del nuevo «Volvo» lo han hecho fuerte y resistente, en cada una de las piezas donde son estimadas estas cualidades. El material, por su parte, en todas las piezas vitales del chasis, es el mejor conocido en el mundo: acero sueco.

Las dimensiones principales del motor son: diámetro 3 y media (88.9 m. m.), carrera del émbolo 4 11.32 (110 mtm), dando un desplazamiento de 250 pulgadas cúbicas (4.1 litros). Desarrolla 75 H. P. al freno, a 2,500 R.P.M.

Una gran ventaja de la construcción de válvulas a la cabeza es que facilita el diselo satisfactorio de la cámara de combustión. Los diseñadores del motor «Volvo» han adoptado la forma esférica para la cámara de combustión, que como es de todos sabidos, proporciona los mejores resultados. Las superficies aseguran una compresión uniforme en todos los cilindros, siendo los principales resultados de todas estas características aumento en la fuerza del motor y funcionamiento más suave.

**El Cigüeñal**

El cigüeñal merece un capítulo aparte. Por sus innumerables innovaciones y características, su descripción podría llenar un volúmen, pero por carecer de espacio nos limitamos a dedicarle sólo unas cuantas dlíneas.

El cigüeñal, que pesa unas 84 libras, está balanceado estática y dinámicamente, con contrapesos forjados integralmente en todos los «cranks». Es éste un eslabón muy importante en la cadena de medidas tomadas con el objeto de obtener un recorrido suave y exento totalmente de vibración. Otro es el soporte del cigüeñal por siete grandes chumaceras.

Las bielas son en «I» y tratadas al calor para soportar las fuerzas a que son sometidas.

Los pistones son de acero fundido. Un balance perfecto y uniformidad de peso entre los pistones y b bielas son ccondiciones indispensables, donde se desea funcionamiento suave y duración. Por lo tanto, estas piezas han sido pesadas individualmente y colocadas por juegos. La importancia de esto es inestimable.

Tal vez este punto no cruce nunca por la mente del que guíe un camión «Volvo» pero con un motor cuyas piezas no estén balanceadas de esta manera mencionada, se tendrían serias dificultades. Y, como es sabido, el mínimo de tiempo en el garage significa el máximo de utilidad.

**La Caja del Cigüeñal y el Sistema de Válvulas**

El funcionamiento correcto del sistema de válvula depende mayormente del arbol delevas.

En el motor «Volvo» de válvulas a la cabeza, el arbol de levas es extremadamente grande y rígido. Fabricado de una oleación especial de acero asegura una operación satisfactoria por un gran número de años.

Los fabricantes de «Volvo» han gastado una considerable cantidad de tiempo y dinero en la construcción del mecanismo de las válvulas y sus esfuerzos se han visto altamente compensados por los resultados obtenido.

Otras características muy interesantes, que por carecer de espacio no podemos detallar como desearíamos, son el sistema de lubricación de alta presión, en extremo eficiente. La suspensión del motor sobre cuatro puntos de caucho. El sistema de enfriamiento es también muy importante. El radiador, que es del tipo tubular y las camisas de agua del motor, tienen una capacidad total de unos 23 cuartos de galón. El agua circula por medio de una bomba montada en el arbol del ventilador. El control termostático de la circulación, aumenta en gran parte la eficiencia del sistema.

El clutom tiene un diámetro de 11". La transmisión es de cuatro velocidades hacia adelante y marcha atrás.

El bastidor del nuevo «Volvo» es de gran solidez y resistencia, debido a sus propiedades extraordinarias. Las dimensiones del chásis del camión «Volvo» y el excelente material sueco usado en su construcción garantizan el máximum de rigidez.

El chasis «Volvo» tiene frenos hidráulicos en las cuatro ruedas, del famoso tipo Lockheed. La dirección es del tipo Ross de excéntrica y palanca, que es todo lo que hay que decir, porque el nombre Ross habla por sí solo.

Los muelles son de acero y semielípticos.

## La casa Akron

Con este nombre acaba de abrir sus puertas en San Lázaro y Gervasio una nueva firma que se dedicará a la venta de gomas y cámaras para automóviles. Dado el éxito obtenido desde su inauguración mereciendo el favor de nuestro mundo automovilista, podemos asegurar que la Casa Akron, ha venido a llenar un vacío, que desde hace tiempo clamaron tanto chauffeurs como propietarios de máquinas.

Calidad y bajo precio es la divisa de los propietarios de la Casa Akron que en los tiempos de crisis se traduce en éxito comercial.

Felicitamos a la Casa Akron así como a sus propietarios por tan feliz idea augurándoles un gran éxito en su nuevo negocio.

LO QUE CUESTA LA FALSA ECONOMIA

"¡Aquí viene López otra vez! —¡insistió en comprar aceite inferior!"

ES casi trágico que un hombre trate de ahorrar dinero y, de pronto, se vea obligado a gastar mucho más de lo que esperaba economizar.

Esto, precisamente, es lo que ocurre cuando los automovilistas "economizan" en su aceite lubrificante.

Los aceites inferiores no pueden ofrecer al motor la protección necesaria. Si así lo hiciesen, no sería posible venderlos sin pérdida a un precio inferior al "Standard" Motor Oil.

Si insiste Ud. en usar aceite lubrificante inferior, deberá esperar las consecuencias, que son: cilindros rayados, cojinetes fundidos, émbolos dañados, engranajes de distribución rotos y muchas otras descomposturas tan costosas como innecesarias.

Es verdaderamente económico usar "Standard" Motor Oil para reducir los gastos de mantenimiento. Resulta remunerador vaciar el cárter y rellenarlo con "Standard" Motor Oil cada 1000 kilómetros.

Para protección de Ud., el "Standard" Motor Oil legítimo sólo se vende en esta lata sellada.

Use Gasolina "Standard" Belot—es la preferida

Standard Oil Company of Cuba

Ahorre dinero con "STANDARD" MOTOR OIL

LO MEJOR VENCE A LO BUENO
LOS CIGARROS DE GENER
DE LO BUENO, LO MEJOR

M.E.C.D. 2016

# Semanerías

por Gustavo Robreño

## *Planes de economía*

La archiflamante Liga de las Naciones, cuya eficiencia y utilidad en nada difieren de la famsoa carabina de Ambrosio, se dispone a hacer economías en sus muy fastuosos gastos y a propuesta de Inglaterra ha acordado nombrar una comisión de trece: financieros debidamente remunerados, para que estudie un plan de ahorro.

Es decir: que a los cientos de miles de dólares invetridos en el sostenimiento de ese organismo que tanta risa le produce al Japón, habrá que agregar ahora los sueldos de esos señores hacendistas, hombres de gran prestigio y representación y a quienes no por estar metidos en Ginebra se les puede tratar como a despreciables **bufandillas** pagándoles dos pesetas por su trabajo.

De todo lo cual se infiere que la llamada ciencia económica es algo muy acomodaticio que cada cual interpreta a su capricho.

Y no se arguya que esto solamente ocurre en el seno de la citada Liga que, al fin y al cabo: es una Asamblea de relajo a la que nadie hace caso, pues algo igual sucede en otros centros más serios o que pretenden serlo.

Véase, si no, el proyecto presentado ante la Cámara de Representantes de Washington por su Presidente Hon. John Garner, con objeto de enjugar el déficit nacional y resolver la tremenda crisis económica que confronta el país americano.

Consiste el proyecto Garner (que será pronto aprobado) en votar un crédito de dos mil cien millones de pesos que serán distribuidos del siguiente modo: Mil millones para hacer obras suntuarias en gran escala

Otros mil millones para prestárselos, con o sin interés, a todo el que los pida: Estados, condados, ciudades, industrias, gremios y, probablemente, a señores particulares que lo soliciten.

Es así como los yankees podrán nivelar su presupuesto, según el citado Garner, pero a pesar de lo rotundo de esa afirmación, yo me permito poner en duda la eficacia del proyecto pues se me antoja que el tal viene a ser como si a un hombre arruinado y lleno de deudas le aconsejásemos, como el mejor medio de recuperar el capital y ponerse al día, que fabricase diez casas, comprase seis automóviles le prestase a los vecinos quince o veinte mil pesos y le regalase al Alcalde de su pueblo o al Jefe de los bomberos (pongo por ejemplo) otros tantos miles de dólares para que se divirtiera.

**EN SERIO**

Apartándome un momento de la broma y reconociendo lo impropio de esta sección para una nota doliente, quiero, no obstante, dedicar siquiera sean dos palabras a la muy sentida muerte de Enrique Fontanills, mi amigo desde la juventud, compañero de muchos años en el periodismo y amigo, además, de todo el mundo pues es notorio que este hombre bueno y culto, veterano de la crónica y cariñoso hasta el exceso, no tuvo un solo enemigo y dejó, por el contrario, a su paso por la tierra, una amable estela de recuerdos integrada por la gratitud de aquellos a quienes favoreció, que fueron muchos.

Ello explica la nutrida y sentida manifestación de duelo que fué su entierro y las innumerables notas de condolencia recibidas por su desolada viuda y sus pobres hijitas. Notas a las que uno mi pésame más sincero.

**Vea más telegramas de la Isla en la PAGINA DIEZ**


**Estar en el Aire, Ahora,...**

*no es lo mismo!*

ANTAÑO SIGNIFICABA LO INESTABLE, LO INSEGURO, LO PRECARIO.—HOGAÑO ES EL SIMBOLO MODERNO DEL PROGRESO Y DE LA PROSPERIDAD MERCANTIL.—SU MENSAJE EN EL AIRE 3 VECES AL DIA, A LAS 7 Y 30 A. M. I P. M. Y 6 P. M. POSITIVAMENTE **LLEGA** DONDE VD. NECESITA.

LA PLANTA MAS **MODERNA** DE CUBA LA C. M. W. Y EL PERIODICO MAS **ANTIGUO** UNEN **HOY** SUS ESFUERZOS PARA GARANTIZAR EN EXITO DE SU PUBLICIDAD.

PIDA INFORMES AL

**A-2425**



**DIARIO de la MARINA**

**Teléfonos:**

| | |
|---|---|
| Dirección.. .. .. .. | A-4151 |
| Redacción .. .. .. | M-7913 |
| Jefe de Redacción.. | A-3205 |
| Seccion de Sports .. | M-7912 |
| Administrador .. .. | M-2522 |
| Anuncios .. .. .. .. | A-2425 |
| Suscripciones .. .. | M-7911 |
| Quejas.. .. .. .. .. | A-3785 |
| Anuncios Clasificados | A-3333 |
| Talleres y Correos.. | M-2002 |
| Agencia del Vedado | F-2613 |
| Agencia J. del Monte | - 1994 |
| Agencia de Marianao | FO-7380 |


# Concluso para fallo el recurso contra el ejecutivo municipal conservador de Bauta

## Información Telegráfica del Interior de la Isla

POR NUESTROS CORRESPONSALES

### *Pinar del Rio*

GUANAJAY, mayo 21.—Inesperada ha sido la triste nueva de la muerte del querido cronista del DIARIO señor Enrique Fontanills, la cual ha causado genéral consternación en esta sociedad. Fontanills era sumamente admirado y aquí contaba con numerosos amigos que se hacen copartícipes del duelo que embarga a sus familiares y al DIARIO DE LA MARINA.

**Corresponsal.**

**ROBARON EN EL BAZAR CUBANO**

PINAR DEL RIO, mayo 21.—DIARIO. Habana .

Durante la madrugada anterior, los ladrones penetraron en el establecimiento de ropa «El Bazar Cubano», situado en la calle de Martí número 84. Para llevar a cabo su propósito, dieron varios barrenos en las puertas, logrando penetrar en el interior de dicho establecimiento, donde lograron sustraer una docena de trajes, pantalones y otros objetos. Trataron también de penetrar en el establecimiento contiguo, perteneciente a Silvio Fornell.

Hasta ahora han resultado infructuosas las investigaciones policiacas ya que no es posible suponer quien o quiénes hayan sido los autores del robo.

**LOS PERIODISTAS PINAREÑOS**

Los periodistas pinareños se asocian al duelo de los familiares por la muerte de Enrique Fontanills y desean hacer llegar hasta los mismos un sentido pésame.—**Felipe Díaz**, corresponsal.

### *Habana*

**CAUSA HONDA IMPRESION LA MUERTE DE ENRIQUE FONTANILLS**

GENERAL MACHADO, mayo 21.—DIARIO. Habana.

La sociedad de esta villa se ha conmovido hondamente al recibir, en las primeras horas de la mañana, la noticia de la muerte del insustituible maestro de la crónica, Enrique Fontanills.

Lleven estas líneas mi más sentido pésame a sus familiares por la pérdida irreparable del buen compañero que me honró con su amistad.—**Pablo Donato**, corresponsal.

**SENTIMIENTO GENERAL EN ARROYO ARENAS POR LA MUERTE DE FONTANILLS**

ARROYO ARENAS, mayo 21.—DIARIO, Habana.—Ha causado profunda y dolorosa impresión en todos los sectores de Arroyo Arenas, la inesperada muerte de Enrique Fontanills. Vecino de esta barriada, durante la temporada de verano, desde hace largos años, supo sembrar aquí la buena semilla del cariño, de la bondad y del bien. Socio fundador del «Liceo», le proporcionó a la máxima institución arroyoarenense, a través de todos los tiempos, cuantos recursos le fueron necesarios, no habiendo crisis económica para la casa cubana, en la, para vencer a aquélla, no prestara don Enrique su concurso formidable. Por ello, no es aventurado decir que el vacío que deja aquí no hay quien pueda llenarlo.

Lleguen hasta sus atribulados familiares y el DIARIO DE LA MARINA nuestras hondas expresiones de condolencia.

CORRESPONSAL.

### *Matanzas*

**IMPOSICION DE MEDALLAS**

BOLONDRON, mayo 21.—DIARIO. Habana.

No obstante la copiosa lluvia de ayer, se celebró con gran entusiasmo el acto de la imposición de medallas a una maestra de la localidad.

Nos referimos a la señora María S. Hernández de Duarte, quien ha prestado relevantes servicios en el Magisterio por más de 25 años consecutivos.

La ceremonia tuvo lugar en el Ayuntamiento, donde asistieron muchos alumnos y profesores, además de autoridades y público en general.

La banda de música de la localidad amenizó el acto, ejecutando el Himno de Bayamo y varias piezas. —**Corresponsal.**

**Un robo**

El juez de Manguito informa que inicia causa por robo de gallinas de pura raza valuadas en cincuenta pesos, propiedad de Julio Bermúdez, del Central Mercedes, siendo dos desconocidos los autores del hecho.

**Auxilio al suicidio**

El juez de Pedro Betancourt comunica que inicia causa por auxilio al suicidio por haber aparecido ahorcado en una mata de piñón, en la finca San Juan de aquel Término, el menor Juan Hernández Esquivel, de quince años, cuyo cadáver fué reconocido por el doctor Adolfo Lecler, apareciendo el hecho como suicidio.

**Intentó suicidarse**

El propio juez dice que inicia diligencias por envenenamiento grave sufrido por Carmen Cabrera y Gómez, de quince años, al ingerir sustancia tóxica con propósitos suicidas.

CORRESPONSAL.

**SERA INAUGURADO UN BUSTO DE DON TOMAS ESTRADA PALMA EN LA VILLA DE COLON**

COLON, mayo 21.— DIARIO.—Habana.— Mañana domingo, en acto que indudablemente ha de revestir gran solemnidad y brillantez, será inaugurado en esta ciudad el busto erigido a la memoria del ilustre patricio bayamés y primer presidente de la República don Tomás Estrada Palma, en el hermoso paseo Avenida Diago.

En tal oportunidad rendirá también el pueblo colombiano sentido homenaje a la memoria del ilustre benefactor hijo de la ciudad señor Tirso Mesa, cuyo busto ha sido dotado de nuevo y bello pedestal colocado en el Parque de la Iglesia. Hermosas ofrendas florales serán depositadas en ese lugar por el alumnado de las Escuelas Públicas.

El solemne acto de la inauguración del busto de Estrada Palma, tendrá efecto a las tres de la tarde, procediendo a su descubrimiento la señorita Delia Hoyos, electa benefactora de Colón-1932, en certamen llevado a efecto recientemente por las sociedades locales.

El doctor José Manuel Gutiérrez, alcalde municipal, hará entrega a la señorita Hoyos, del hermoso diploma y medalla de oro de tan honroso título.

Invitadas especialmente asistirán distinguidas personalidades de distintos lugares de la República.

CORRESPONSAL.

**PESAR POR LA MUERTE DE FONTANILLS**

MERCEDES, mayo 21. (Por Telégrafo).

Hondo pesar ha causado en esta sociedad, la muerte del gran maestro de la crónica social, Enrique Fontanills.

**Corresponsal.**

**COLON Y LA MUERTE DE FONTANILLS**

COLON, mayo 21. (Por Telégrafo).

General sentimiento ha producido en esta sociedad el inesperado fallecimiento del veterano periodista Enrique Fontanills.

Enviamos nuestro pésame a los familiares del desaparecido compañero.

**Corresponsal.**

**PESAR POR LA MUERTE DE FONTANILLS**

MERCEDES, mayo 21.—Hondo pesar ha causado en la sociedad de esta la muerte del gran maestro de la crónica señor Enrique Fontanills.

**Corresponsal.**

COLON, mayo 21.—Ha causado sentimiento general en esta sociedad la muerte inesperada del veterano cronista señor Enrique Fontanills. Nuestro pésame a sus familiares.

**Corresponsal.**

### *Santa Clara*

**PERECE AHOGADO UN MENOR**

CAMAJUANI, mayo 21. (Por Telégrafo).

Hoy pereció ahogado en un tanque de la antigua Planta Eléctrica de este pueblo, el niño de siete años de edad nombrado Ramón Díaz.

**INTERESANTE SESION DE LOS ROTARIOS DE CIENFUEGOS**

CIENFUEGOS, mayo 21.—DIARIO. Habana.

Con la asistencia de gran número de asociados y presidida por el doctor Felipe Silva Fernández, se efectuó hoy una sesión rotaria a la que concurrieron tres conspicuos intelectuales cubanos: los doctores Salvador Salazar, catedrático de la Universidad Nacional; Medardo Vitier, profesor de la Escuela Normal de Matanzas, y Abelardo Beker. Asistieron también los señores Duarte, contador municipal del Ayuntamiento de Rodas, y Juan Gualberto Herrero, representante de la Casa Bacardí, los cuales fueron muy agasajados por el Club y saludados por Fico López en representación del mismo.

La sesión revistió sumo interés, por los asuntos tratados en ella, entre los cuales figuraba una medida encaminada a evitar la mendicidad pública, especialmente entre los menores de edad, sugiriéndose la idea de fueran recluidos en los asilos benéficos.

Los invitados de honor elogiaron calurosamente a los rotarios por el magnífico adorno del salón en que se verificó el homenaje.

El presidente, señor Silva, dio cuenta de haber embarcado para México al rotario Manuel Alcántara con el fin de que ostente la representación de este Club ante las asociaciones rotarias mexicanas. Y el representante de la compañía aérea Pan Americana anunció la construcción inmediata de una estación en los terrenos arrendados en Laredo Brú.

Se habló de buscar mercados extranjeros para la exportación de la importante cosecha de maíz de esta provincia, con el fin de mejorar en lo posible la situación económica vista con optimismo por los rotarios.

Resultó magnífico el canto de Salazar al rotarismo, así como también la oración del señor Vitier, que señaló con tres sencillas palabras la manera de ser un buen rotario.—**Simón**, corresponsal.

**HAITIANO MUERTO POR UN COMPAÑERO**

MENESES, mayo 21.—DIARIO. Habana.

En la colonia «La Magdalena», barrio de Bamburanao, fué muerto a palos anoche el haitiano José Panamá por un individuo de malos antecedentes nombrado Zoilo Borrego Baños, natural de Pinar del Río y compañero de trabajo que era del occiso.

El origen del bárbaro atentado que culminó con la muerte del susodicho haitiano, surgió entre ambos por la propiedad de unas aves de corral.

El juez de aquí se constituyó en el lugar de los hechos asistido del doctor Meneses, médico municipal destacado en el central «Carrillo».

El autor de este punible delito fué capturado por la Guardia Rural, cerca del poblado General Carrillo, y conducido ante el Juzgado de la localidad.—**Corresponsal.**

**PERECIO AHOGADO UN NIÑO**

CAMAJUANI, mayo 21. En un tanque de la antigua planta eléctrica de ésta, pereció hoy ahogado el niño de siete años Ramón Díaz, hijo de Blanca Martínez. El suceso ha causado profunda consternación.

**Corresponsal.**

**ROBO DE DINERO**

En el domicilio de Pedro Martínez Alayón en Laguajay, penetraron los ladrones, en los momentos en que estaba él ausente, llevándose $130.00 en efectivo. Se ignora quienes sean los autores. La policía practica investigaciones.

En un descuido de María Torres Linares de Cumanayagua, se le derramó encima una lata de agua hirviendo, causándole graves quemaduras.

**Armando Machado.**

**JOVEN AHOGADO**

SANCTI SPIRITUS, mayo 21.—Esta madrugada se ha encontrado el cadáver del distinguido joven Ramoncito Serrabo Carbonell, que pereció ahogado en el charco Majagua, del río Yayabo, en terrenos del Yayabo Tennis Club a las dos de la madrugada. El cadáver fué trasladado a su residencia en la calle de Céspedes, donde han acudido numerosas personas amigas de la familia a testimoniarle su pena. A las cuatro de esta tarde ha sido el sepelio, despidiendo el duelo el doctor Ricardo Mendigutía, abogado de esta ciudad.

Numerosas ofrendas se le tributaron.

**Corresponsal.**

### *Oriente*

**LAMENTABLE ACCIDENTE EN UN BAILE**

GUANTANAMO, mayo 21. (Por Telégrafo).

Esta madrugada cuando mayor era el entusiasmo entre la concurrencia al baile de la Sociedad Miramar Garden de Caimaneras, uno de los pasillos altos del edificio se desplomó sobre algunas damas y señoritas de esta sociedad que se encontraban por allí. Gran cantidad de agua le cayó encima y otras sufrieron lesiones de consideración por lo que se dió término a la fiesta. Fueron trasladadas inmediatamente por ferrocarril especial a la ciudad para atender a su coración.

**MUERE EL EX-JEFE DE POLICIA**

Constituyó una sentida manifestación de duelo el sepelio del señor Francisco Munca, teniente Coronel del Ejército Libertador y ex Jefe de Policía que fué de esta población.

**Corresponsal.**

# INFORMACION POLITICA

También se celebró la vista de la reclamación contra la Asamblea Municipal Popular de Ciego de Avila.—Otros acuerdos del Tribunal Superior Electoral en su sesión de ayer.—Declaraciones del doctor Agustí nde Romero sobre política liberal pinareña.—Lo que nos dice el doctor Celso Cuéllar del Río, Presidente del Partido Popular, sobre la lucha en el seno del Partido en la Habana. Las actividades de la Juventud Liberal.—Se constituyen hoy los asbertistas del barrio de Juanelo.—Suspendida la reunión del Ejecutivo Municipal Conservador de Artemisa.—Los conservadores del Cerro recomiendan candidatos.—Otras noticias.

**TRIBUNAL SUPERIOR ELECTORAL**

**Contra el Ejecutivo Conservador de Bauta**

Se celebró ayer la vista de la reclamación del doctor Gerardo de Villiers, a nombre de varios afiliados al Partido Conservador, contra la convocatoria librada por Manuel Castellanos Estrada Mora, como presidente del Ejecutivo Municipal de dicho partido en Bauta.

**Contra los populares de Ciego de Avila**

También se celebró la vista de la reclamación del doctor Carlos Bustamante Sánchez, contra la sesión de 3 de abril último de la asamblea municipal popular de Ciego de Avila.

**La política de Camagüey**

La Secretaría de Gobernación acusó recibo de la comunicación del Tribunal por la que se le transcribe el telegrama del señor Enrique Recio, presidente del Partido Liberal en Camagüey, respecto de la actuación de la policía municipal en asuntos electorales, participando dicha Secretaría que se ha trasladado el asunto al comandante militar de Camagüey a los fines interesados por el Tribunal.

**El Partido Conservador en Santa Ana**

Se acordó tener por personado, a nombre de quien comparece, al procurador Alejandro Fernández Lamarche, en la reclamación establecida por el doctor Carlos Manuel de la Cruz contra el acuerdo adoptado por la Asamblea Municipal del Partido Conservador de Santa Ana, Cidra, provincia de Matanzas, de 9 de abril último y dada cuenta asimismo con otro escrito del propio procurador adjuntando prueba documental en relación con dicha reclamación, se acuerda admitirla y unirla a la misma.

**Protesta contra un secretario**

Al escrito del alcalde municipal de Cienfuegos, protestando de la actuación del secretario de la Junta Municipal Electoral de ese Término, se acordó contestarle que utilice el derecho que el Código Electoral le reconoce, para impugnar a los empleados parciales.

**Los populares de Los Arabos**

A telegrama del presidente de la Junta Municipal de Los Arabos, provincia de Matanzas, informando que el Ejecutivo Municipal Popular comunicó haberse señalado el domingo 29 del que cursa para celebrar sesión la asamblea del barrio de San Pedro de Mayabón, se acordó comunicarlo, en su oportunidad, a las Secretarías de Gobernación y de la Guerra y Marina, a los efectos procedentes.

**DECLARACIONES DEL DOCTOR ROMERO**

El doctor Agustín Romero, personalidad saliente del liberalismo pinareño, nos ha hecho las siguientes declaraciones:

«Es incierto, como anunció un diario de la mañana, que el senador Pino Guerra había dejado de ir la semana pasada a la provincia de Pinar del Río, que por el contrario no ha dejado de hacerlo nunca y que cada vez está más satisfecho de la actuación de sus amigos, que son muchos.

Que en Pinar del Río no hay divisiones entre los liberales que todos aceptarán y acatarán en su día lo que las Asambleas digan defenderán a sus candidatos como a un solo hombre; que hablar de divisiones liberales es utópico; que los liberales ganarán la provincia por miles de votos, que el general Guerra es una figura gloriosa de nuestra República y del gran Partido Liberal, para necesitar el apoyo de nadie para haber sido senador por la provincia de Pinar del Río, donde cuenta con simpatías y apoyo decidido. El general Guerra y no está vinculado más que a una sola persona, a quien quiere y estima mucho y con cuya política está de acuerdo, me refiero a nuestro querido Presidente el general Machado, quien corresponde al general Guerra con iguales simpatías; el general Guerra hará en Pinar del Río, únicamente, cuanto convenga al general Machado solamente».

**LOS ASBERTISTAS DEL JUANELO CONSTITUYEN HOY SUS «EXPLORADORES»**

A las dos de la tarde de hoy, domingo, en el número 24 de la calle de Ulacia, Reparto Juanelo, se constituyen los «Exploradores del general Asbert», reunión para la que citan Abel Noda y Amador Penichet. Oradores del Partido Renovación Nacional harán uso de la palabra.

**DICE EL DR. CUELLAR**

«En ocasión de la querella criminal, por falsedad en documento público, interpuesta contra el doctor Ricardo E. Viurrum y Roca, vecino de esta capital y los que intervinieron en el Poder que dió origen a la retirada de los recursos electorales, contra las Asambleas Municipal y Provincial del Partido Popular, en la Habana, el doctor Celso Cuéllar del Río, nos ha hecho las siguientes declaraciones:

«Soy el primero en lamentar, sinceramente, la demoledora lucha política existente entre los populares de la Habana. Por mi condición de Jefe del Partido y mi manera de ser, siempre transigente y dispuesto a todas las formas conciliadoras, he intervenido en algunas ocasiones en perjuicio, muchas veces, de intereses de amigos muy estimados, y estoy dispuesto a intervenir cuantas veces se solicite mi concurso para esa finalidad. Este nuevo aspecto de la contienda popular de la Habana provocado por un testimonio de Poder, tildado de falso, y que constituye un grave delito, fué conocido por mí después de establecer la denuncia, y, personalmente, lo lamento mucho. De haberla conocido antes, hubiese intervenido para que no se hubiese presentado.

«Es deplorable que estas contingencias inquietantes surjan dentro del Partido Popular, pues en los ocho años que lo presido, se ha caracterizado, siempre, por su devoción y respeto a la democracia y a los derechos de todos; siendo así, que el Partido Popular, ha sido en todos los momentos, una «hermandad», una «institución», pero nunca una manzana de discordia y de apasionamientos dentro de sus Asambleas.

«Por motivos, que no hace al caso explicar, observo, con verdadera pena, que en la Habana, esa «hermandad» sufre un lamentable colapso, con grave perjuicio para el Partido. Sin embargo, espero, de todo corazón, que todo termine felizmente en bien del Partido Popular, ante el cual, debemos, todos, deponer actitudes injustificadas y reconocer, de una vez y para siempre, los legítimos derechos que a cada cual corresponden, sin coacciones ni humillaciones para nadie».

**(f.) Dr. Celso Cuéllar.**

**LA JUVENTUD LIBERAL DE LA PROVINCIA DE LA HABANA**

El próximo martes, día 24, se constituirá la Delegación de la Juventud Liberal del barrio de Luyanó. El acto tendrá lugar en el domicilio del doctor Cabrera en la calzada del Luyanó, esquina a Cueto.

El miércoles, 25, se constituirá la delegación de Santa Teresa en Acosta, 72.

Según nos informa el presidente de la Institución señor Carlos Alberto Cadaval, existe gran entusiasmo para estas fiestas.

En la entrante semana se constituirán las delegaciones de Colón Punta y Paula.

**LOS PROGRESISTAS**

El viernes 27 celebrarán los progresistas su primera fiesta política, la cual consiste en darle posesión por el Ejecutivo Nacional, a los que han sido designados para ocupar los cargos de la Asamblea Municipal de la Habana.

Este acto se celebrará en la Sociedad Rafael María de Labra, situada en la calle de Barcelona número 18, altos, y será amenizado por dos sextetos de esta capital.

Los organizadores de este acto esperan que esa noche concurran todos los progresistas del Distrito de la Habana.

**CONVOCADO EL COMITE GESTOR MUNICIPAL DEL PARTIDO RENOVACION NACIONAL**

A las nueve de la noche del próximo lunes se reunirá en la residencia del general Asbert, en San Miguel número ciento cuarenta y cinco, el Comité Gestor Municipal del Partido Renovación Nacional, para conocer de la labor últimamente realizada en los cuarenta y tres barrios habaneros.

Invita al acto el doctor Marco Antonio Dolz.

**SUSPENDIDA LA REUNION CONSERVADORA DE ARTEMISA**

Según la convocatoria librada al efecto, para hoy se encontraba citado el Comité Ejecutivo Conservador de Artemisa con el propósito de nominar su candidato a alcalde.

Pero ayer, a virtud de los hechos que allí tuvieron efecto, el presidente de la Asamblea, el joven médico doctor Fidel A. Caíñas, resolvió aplazar la reunión de la Asamblea para el próximo día 5 de junio.

**EN FAVOR DE OBREGON Y DE OTROS CANDIDATOS**

Los señores Félix Ugarte y Juan Santuces, presidente y secretario respectivamente, del Comité Conservador del Cerro, nos comunican que en sesión celebrada por dicho Comité se acordó recomendar para gobernador al señor José Emilio Obregón, para representantes a los señores Miguel Albarrán, Antonio Peña; Gustavo Pino; Emilio Sardiñas; Manuel Castellanos; Gonzalo Alvarado; Carlos Fonts y Francisco Duany y para consejeros al doctor Ramón Casas; Miguel Ocejo; Oscar Montoro y Herminio Díaz.

**LIBERALES DE BARACOA**

Según nos comunica nuestro diligente corresponsal en Baracoa, reunido el Comité Ejecutivo Municipal del Partido Liberal bajo la presidencia del señor Benigno Pavón, se acordó recomendar, a virtud de lo propuesto por Ramón Argüelles, al señor José Ramón Barceló para un nuevo período como gobernador y a Pedro Hernández, como candidato a alcalde. Asimismo se interesó la amnistía de Agapito Rojas.

**POSTULACION DE CANDIDATOS EN SAN JUAN DE LOS YERAS**

Para el día 22, domingo, está citado el Comité Ejecutivo Municipal del Partido Liberal para hacer las nominaciones de candidatos para las elecciones del día primero de noviembre venidero. En esa sesión, que es la continuación de la celebrada el día ocho de este mismo mes, se designará el delegado a la Asamblea Provincial, el candidato a la Alcaldía, los candidatos a concejales y miembros de la Junta de Educación.

Según se nos informa será nominado candidato a alcalde y designado delegado a la Asamblea Provincial el señor Celestino Calleja, actual alcalde y presidente del Comité Ejecutivo elegido el día 8 del corriente.

RUMORES NO CONFIRMADOS.—Circula en este pueblo el rumor, desde hace algunos días, que el señor Amado Hernández Leal, cuarto vice presidente del Comité Ejecutivo Liberal, será nominado candidato a la Alcaldía Municipal de este pueblo por el Partido Conservador Nacional.

Aun cuando hemos tratado de conocer lo cierto de este rumor, no hemos podido llegar a su confirmación plena. Esperemos.

CORRESPONSAL.

**EN HOMENAJE AL GOBERNADOR PEREZ**

MATANZAS, mayo 21.

El día 23 del actual, víspera del onomástico del señor Israel Pérez, Gobernador Provincial, se celebrará una serenata en su honor, a cuyo efecto saldrá una manifestación de la calle 24 de Febrero, entre Byrne y Milanés, hasta el Gobierno Provincial sus amigos y correligionarios y simpatizadores. Dadas las grandes simpatías de que goza el señor Pérez, el acto resultará grandioso. Suscriben la invitación, entre otros, los doctores Mario Jordán, Horacio Reyes Lovio, Mario Tápanes y Octavio Chávez Ferry.


La Inauguración de la Temporada de Playa.

Una semana de exhibiciones en "El Encanto"

Fiestas.
Modelos.
Concursos.

La sociedad ha inaugurado «oficialmente» la temporada de playa.
Por consiguiente, «EL ENCANTO», para servir a la sociedad, inaugura una semana de exhibiciones, a fin de presentar la nueva moda de trusas, pijamas, y demás elementos con que se caracteriza la vida en la playa. En todos los departamentos correspondientes especialmente en los pisos segundo y tercero donde están instalados los de Trajes de Baño y Pijamas para señora y niñas, se harán, durante toda

LA SEMANA DE PLAYA

que inauguramos el lunes 23, exhibiciones de pijamas con

MODELOS VIVOS

desde las 10 a las 12 a. m. y de 4 a 6 p. m.

También todas las vidrieras de Galiano estarán dedicadas a mostrar los últimos modelos de trusas, pijamas, gorros, zapatillas, etc, para

Señoras, caballeros, niñas y niños.

Como una prueba del servicio que queremos prestar, con relación a artículos tan de primera necesidad en el verano,

los precios estarán de acuerdo con las circunstancias.

AVISO

El domingo 29 de mayo se celebrará un Carnaval Acuático en el Habana Yatcht Club, con concursos de natación, regatas, cucañas, bailes, comidas, certamen de pijamas, paseos marítimos, batallas de serpentinas y confetti, repartos de premios y mil atractivos más.

Visite nuestras exposiciones.
Admire nuestros modelos.
Aproveche nuestros precios.

El Encanto


M.E.C.D. 2016

9ª SECCION

TELEFONOS:
Dirección. . . . A-4151
Redacción. . . . M-7913
Jefe de Redacción A-3205
Sección de Sports M-7912
Administrador. . M-2522
Anuncios. . . . A-2425
Suscripciones . . M-7911

# DIARIO DE LA MARINA

TELEFONOS:
Quejas. . . . . A-3785
Anuncios Clasif. . A-3333
Talleres y Correo M-2002
Agencia Vedado F-2613
Agencia, J. Monte I-1994
Agencia Marianao FO-7330

9ª SECCION

AÑO CIEN — ACOGIDO A LA FRANQUICIA POSTAL — LA HABANA, DOMINGO, 22 DE MAYO DE 1932 — EL PERIODICO MAS ANTIGUO DE CUBA — PAGINA TRECE

La España Actual

## DOLOROSA DECEPCION

Por LEON ICHASO

Quizás ningún hombre público se ha hallado en circunstancias más propicias para obtener la hegemonía política de España que Don Alejandro Lerroux. La nación entera tenía puestas en el él sus miradas. Derechistas, centristas y aún no pocos elementos de la izquierda se agrupaban en torno de él ya para que los dirigiera, ya para que los apoyase en sus principios e ideales afines. Los izquierdistas —sobre todo los socialistas y radicales socialistas— lo hostilizaban porque lo temían. Acaudillaba uno de los partidos más poderosos; —tal vez el más poderoso—de la República. Contaba en la Asamblea con la representación más numerosa y más disciplinada, después de la de los socialistas. Cuando, pasadas las primeras exaltaciones y los primeros impulsos radicales, viniese la natural reacción, había de ser la figura central; la que reuniendo las fuerzas dispersas en grupos atómicos y los que al venir la República se habían refugiado con actitud expectativa en la línea neutral, había de constituir aquel gran Partido que sirviendo de lastre y de contén a las izquierdas, equilibrase la política española y recogiese en su programa anhelos y aspiraciones nacionales.

El airoso papel que para gloria internacional de España desempeñó como Ministro de Estado en la Liga de las Naciones, donde hasta le llegaron a comparar con Aristides Briand y la serena y experta visión de estadista que se traslucía en sus predicaciones de orden, de respeto al pensar y al sentir ajenos, de libertad racional y auténtica democracia, y de impugnación de todo sectarismo y de toda dislocación radical aumentaron su prestigio político. Tanto llegó a acrecentarse, que ya no satisfechos muchos elementos, con señalarle para la próxima jefatura del Consejo de Ministros, le asignaron para la futura Presidencia de la República.

¿Ha respondido Lerroux a éstas esperanzas? Una dolorosa decepción va desalentando aún a aquellos que más confiaban en su puesto y anhelado destino.

No se ha sabido aprovechar hasta ahora el viejo político de las repetidas y felices ocasiones que la suerte le ha brindado. Se creía que, dejado el Poder en donde no llegó a desgastarse, había de iniciar en la Asamblea y fuera de ella aquella oposición nacionalmente fiscalizadora que tantas veces había prometido y de que tanto necesitaba la política española. Se pensaba que había de presentar con segura fijeza, con fórmulas claras y precisas sus orientaciones, sus soluciones a los gravísimos problemas que se estaban debatiendo, su programa cierto, definido. Una vez más ha defraudado Lerroux estas esperanzas en el discurso que acaba de pronunciar en la Asamblea. Vaguedades en él, que ha sabido decir siempre con tan vigorosa precisión lo que ha querido. Titubeos y vacilaciones en él, que con tan suelto y audaz empuje se ha enfrentado contra sus poderosos adversarios. Medias tintas en él, que ha hablado y actuado aún en los momentos más peligrosos sin subterfugios, sin rodeos ni eufemismos. Es a la verdad un fenómeno raro y sorprendente en Lerroux esa ambigüedad, ese amagar y no dar. ¿Será que el peso de los años va rindiendo ya sus energías y sus fuerzas, antaño tan poderosas y temibles? ¿Será que ha pasado ya su hora y se encuentra descentrado? Acertará «Gaziel» cuando escribe en «La Vanguardia», de Barcelona, que Lerroux «no es el gobernante que necesita un régimen nuevo, sino el revolucionario que necesitaba el antiguo? ¿Estará, en efecto, desconcertado, como lo indica el mismo escritor, sin saber qué hacer ni qué camino tomar desde que Azaña «le quitó materialmente la silla? ¿Será Lerroux un naipe extraviado, un ex-triunfo de la antigua baraja?

Sentiríamos, a la verdad que fracasase definitivamente. Lo sentiríamos porque España necesitaba en efecto en estos momentos un hombre de experiencia, de arrastre y de fuerza política que sin ser de la extrema derecha, contuviese las demasías y los radicalismos de los socialistas y los radicales socialistas. Descartado éste, si continúa en sus brumas y en sus equívocos políticos, ¿quién es el que puede acaudillar la agrupación central que se está echando de menos en España? En Melquiades Alvarez la acción eficaz, decidida y práctica no corresponde a la elocuencia, al talento y a la percepción jurídica. A Maura le faltan el reposo, la serenidad, la ecuanimidad y la consistencia sólida del estadista. Con sus exabruptos, unas veces y sus debilidades e inconsecuencias otras, ha descontentado a las derechas y a las izquierdas. Por eso fracasó en sus reiterados llamamientos a los sectores conservadores. Ortega y Gasset está bien, muy bien hablando excátedra, aun políticamente. En discurrir especulativa y filosóficamente sobre principios y problemas de alta política habrá muy pocos que le ganen. Pero carece de la pericia técnica que requiere la organización de los partidos. Fué el primero que vió la necesidad de una agrupación central y que expuso las bases sobre las cuales había de asentarse. Pero no llegó a la parte ejecutiva.

No nos desalentamos, sin embargo. Si Lerroux no acaba de fijarse y definirse, esperamos que surja como ha surgido otras veces el hombre que España está pidiendo para la hora presente.

# Otro complot contra la vida de Casares Quiroga y de Miguel Maura

## SE ATRIBUYE LA CONSPIRACION DESCUBIERTA AYER CONTRA MAURA Y CASARES QUIROGA A LOS SINDICALISTAS DE CAZALLA DE LA SIERRA

### Las autoridades de Sevilla han ocupado ayer nuevas y grandes cantidades de explosivos que se cree estaban destinados por los extremistas a hacer volar determinados edificios públicos

MADRID, mayo 21 (INS.)— El complot para asesinar al presidente Alcalá Zamora y los ministros continúa dando juego, no habiendo cesado las actividades de la policía alrededor de ese asunto.

Varias personas han sido arrestadas ahora a las que se acusa de conspirar contra la vida del ministro de la Gobernación, señor Casares Quiroga y del ex ministro Miguel Maura.

**LOS SINDICALISTAS DE CAZALLA DE LA SIERRA CONSPIRABAN CONTRA C .QUIROGA Y M. MAURA**

SEVILLA, mayo 21 (US.)—Se ha recibido más detalles acerca de la detención en Cazalla de la Sierra, de un grupo de sindicalistas a los que se cree complicados en la huelga revolucionaria declarada ayer. Según las informaciones que ha recibido el gobernador civil de Sevilla, los detenidos conspiraban para asesinar al ministro de la Gobernación, señor Casares Quiroga y a Miguel Maura.

La policía encontró hoy otra cantidad de cartuchos de dinamita, creyéndose que los sindicalistas trataban de volar los edificios públicos.

**UN MILLON DE PERDIDAS EN LOS CAMPOS LEONESES**

BARCELONA, mayo 21 (US.)—Comunican de León que ha caído un verdadero diluvio en las poblaciones de Ardo y Valvarembre.

Las lluvias, el granizo y el viento han causado enormes daños a las cosechas, calculándose que las pérdidas pasan del millón de pesetas.

**TREINTA Y CINCO HUELGUISTAS DETENIDOS**

SEVILLA, mayo 21 (INS.)— La policía anunció hoy que en Cazalla de la Sierra en esta provincia, han sido arrestados treinta y cinco huelguistas, por suponerse que están complicados en la huelga revolucionaria.

## ALBINANA HA SIDO ENVIADO A LAS HURDES

### En vista de que el juez lo absolvió, el ministro de la Gobernación lo castigó así

MADRID, mayo 21. (US) El doctor Albiñana, jefe del partido nacionalista, ha sido desterrado hoy a lo aldea de Las Hurdes, por haber publicado los estatutos de su partido bajo una cubierta con los colores de la antigua bandera española.

Como se recordará, el doctor Albiñana fué puesto a la disposición del juzgado de instrucción, quedando al día siguiente en libertad por no haberse encontrado delito alguno en su conducta.

El ministro de la Gobernación, inconforme con la resolución del juez y sin medios para probar que el juzgodo prevaricase, aplicó al doctor Albiñana la Ley de Defensa de la República, desterrándolo a Las Hurdes.

El sitio a donde ha sido desterrado el doctor Albiñana está situado en el interior de España y merced a los heroicos esfuerzos del Cardenal Segura y Saenz, que fué Arzobispo de Toledo y Primado de España, y de la colaboración entusiasta que le prestó el ex rey Don Alfonso XIII salió del estado semisalvaje en que estaba.

Por otra parte se dice que el destierro ha sido provocodo por una carta que dirigió Albiñana al ministro de la Gobernación, protestando contra una multa que se le impuso por haber izado la bandera espoñola antigua en el edificio del círculo. El ministro de la Gobernación ha calificado la carta de «groseramente insultante».

## RAMON Y CAJAL VA A PUBLICAR SUS TRABAJOS

### El jalifa de la zona del protectorado español salió para España en un crucero

MADRID, mayo 21. (INS) Celebrando el octogésimo aniversario de su natalicio, el sabio médico español don Santiago Ramón y Cajal, descubridor de la célula neurona y uno de los más grandes prestigios de la ciencia española y mundial, ha comenzado la complicada tarea de resumir en un libro todos sus descubrimientos en Histología.

También ha acometido la tarea de traducir los libros que lleva publicados, a distintos idiomas.

**EL JALIFA MULEY HASSAN VISITARA MADRID**

CEUTA, Marruecos español, mayo 21. (US) Abandonando por vez primera el territorio de su reino el Jalifa Muley Hassan, que rige la zona del protectorado español, embarcó a bordo del crucero «Velazco» de la marina de guerra española, para hacer una visita a Madrid.

Los más altos dignatarios de Marruecos acompañan al joven soberano, que tiene veintiun años de edad.

## INAUGURADA LA EXPOSICION DE BELLAS ARTES

### Se ha creado un Consejo de Economía Nacional a fin de coordinar la vida española

MADRID, mayo 21. (INS).—El Presidente de la República, don Niceto Alcalá Zamora, y los miembros del Gabinete, asistieron hoy al acto inaugural de la Exposición de Bellas Artes.

**IGLESIAS SALIO EN UN AVION PARA ROMA**

MADRID, mayo 21. (INS).—El capitán aviador señor Iglesias salió hoy en un aeroplano del aeródromo de Getafe, para realizar un vuelo sin escalas hasta Roma, capital de Italia, a fin de asistir al Congreso Internacional de aviadores trasatlánticos que se inaugurará mañana domingo en dicha ciudad.

**CREACION DEL CONSEJO NACIONAL DE ECONOMIA**

MADRID, mayo 21. (INS).—En cumplimiento de un acuerdo del Consejo de Ministros se ha creado un Consejo de Economía Nacional que tendrá a su cargo la misión de coordinar la vida económica de la nación.

Forman parte del Consejo de Economía representantes de las organizaciones industriales, financieras, agrícolas y obreras de España.

## LA FEDERACION GENERAL DEL TRABAJO VA A LA HUELGA DECIDIDA-DICE-A NO TOLERAR LOS MUCHOS ATAQUES DEL GOBIERNO A LA LIBERTAD

### Habiendo suspendido el gobierno la construcción de los barcos de guerra dejados en gradas por la dictadura se ha creado una situación de suma gravedad a los obreros

BARCELONA, mayo 21 (INS.)— Se reciben noticias en esta ciudad dando cuenta de que se intensifica la huelga de los transportes por motor—camiones de carga y automóviles de alquiler—en muchas poblaciones españolas, donde continúa latente la protesta de los dueños de dichos vehículos y de sus obreros contra el aumento de los impuestos sobre la gasolina decretados por el ministro de Hacienda don Jaime Carner, con la aprobación de la Asamblea Nacional.

Los despachos agregan que la huelga es completa en las ciudades de Alicante, Santander, Murcia, Almería, Valladolid y Toledo. Dan cuenta de que en dichas poblaciones no circuló un solo vehículo en el día de hoy.

**HUELGA GENERAL CONTRA LA SUSPENSION DE UN PERIODICO**

BARCELONA, mayo 21 (INS.)— La Federación General del Trabajo ha anunciado una huelga general en toda España para el día 29 de este mes en señal de protesta contra la clausura por el Gobierno republicano de Azaña, del periódico que publicaba y que era su órgano de opinión en la prensa.

La Federación ha manifestado que no está dispuesta a seguir tolerando los repetidos ataques a la libertad realizados por el Gobierno y que, en vista de que no parece existir en España ninguna ley vigente más que la de Defensa de la República, apelarán a la huelga como única arma para contener las arbitrariedades del poder público.

**LOS MUELLES FERROLANOS, CUSTODIADOS POR MARINERIA**

FERROL, mayo 21 (INS.)— En vista de la gravedad que está asumiendo el malestar que existe desde hace algún tiempo entre los obreros del arsenal y del astillero, amenazados con verse despedidos de los talleres por causa de que el Gobierno ha suspendido la construcción de buques desde la botadura de los cruceros «Canarias» y «Baleares», que había dejado la dictadura de Primo de Rivera en gradas, las autoridades de Marina decidieron desembarcar marinería de los buques de guerra surtos en puerto para que establezcan una severa vigilancia en los muelles a fin de impedir que los huelguistas intenten destruir los cruceros que están haciendo reparaciones en el Dique.

También han decidido las autoridades civiles, de acuerdo con las militares y navales, que los panaderos de ambas Armas confeccionen pan con destino a la población pues de continuar la actual situación se prevé que los vecinos del Ferrol carecerán de los elementos más indispensables para la vida.

No solamente falta el pan, sino que los obreros se oponen a que lleguen a la ciudad camiones con mercancías procedentes de los pueblos cercanos.

Un huelguista resultó herido cuando un grupo de obreros intentó libertar a uno de sus camaradas que había sido arrestado. La Guardia Civil tuvo que hacer uso de sus armas.

## Dice Melquiades Alvarez que el partido liberal democrático es heredero directo del reformista

### En un discurso pronunciado en Mora de Toledo, D. Melquiades censuró a las Cortes por haber hecho una Constitución que es extraña a los sentimientos del país, y resulta ineficaz

MADRID, mayo 21. (ST).—Durante el discurso pronunciado en el pueblo de Mora de Toledo, don Melquiades Alvarez ratificó que el partido liberal democrático es el heredero directo del antiguo partido reformista. Es republicano, porque la República es el régimen que España se ha dado y hay que consolidarla, pero siempre que vaya unida a la libertad y a la democracia. El partido no es ni de derechas ni demagógico, sino de orden y gubernamental, y considera que es preciso defender grandes intereses sociales, y al mismo tiempo aceptar las ideas nuevas que puedan fructificar. Los radicalismos son los que más daño hacen en la política del país. Hay que atender a las circunstancias de cada momento y no buscar la solución en extranjerismos, sino en la propia solera de la raza española. España tiene una tradición de libertad con la que ha estado siempre por delante de los demás países.

M. Alvarez

Censuró las Cortes Constituyentes, que han hecho una Constitución extraña a los sentimientos del país y que resultará ineficaz en la práctica. Esa Constitución desconoce muchos problemas, y ha venido a envenenar cuestiones que debieron resolverse con serenidad y justicia, como la religiosa. Dentro de un Estado laico debe haber la máxima tolerancia. Esto no lo han comprendido las Cortes, y han creado una serie de enemigos para la República, que la combaten porque ven heridos sus sentimientos.

Dijo que en las Cortes se hace una obra revolucionaria que está en pugna con la opinión general, y que mientras vivan estas Cortes, prevalecerá el divorcio entre la obra legislativa y la voluntad del país. Se está prolongando la función en una forma usurpadora, pues las Cortes debieron haber terminado su misión al aprobar el Código fundamental, y se han convertido en ordinarias sólo por su voluntad y sin que sepan si obedecían a los designios del país. Ese es precisamente el significado de su calificativo. Con ello, lo que se logra es que el fervor de los primeros momentos se convierta en indiferencia y pueda redundar un día en perjuicio de las instituciones republicanas. Todos los problemas se abordan con espíritu revolucionario, y en este sentido asusta la idea de lo que puede hacerse con el problema agrario y con el Estatuto de Cataluña.

Tuvo el señor Alvarez duras censuras para el proyecto agrario que, aunque más suave y conservador que el primero, es jurídicamente impracticable y socialmente injusto y dijo que los diputados creen que su deber es hacer una transformación revolucionaria de la propiedad imitando el ejemplo de la revolución francesa. Desconocen lo que allí ocurrió y es que había una propiedad feudal que no existe en España. Aquí no está la propiedad, como estaba en Francia, vinculada en unas cuantas familias y en el clero. Si los propietarios no cumplen sus deberes, lo que impone la función social de la propiedad, el Estado puede obligarles a que lo hagan, pero no se les puede despojar de sus fincas sin una expropiación realizada con arreglo a un criterio justo, que ahora no existe. Expuso el temor de que las Cortes aprueben la reforma y que si la modifican sea para agravarla, con daño para la propiedad.

En cuanto al Estatuto de Cataluña coincidió con el señor Beceña, en que los catalanes han reforzado su autoridad con el «referendum», y en cambio no se ha preguntado a los demás españoles si debe o no aceptarse el Estatuto. Dijo que no se hará nunca esta consulta, porque el Gobierno no quiere, y si no quiere el Gobierno es porque necesita los votos de los catalanes.

Añadió que no se debe debilitar ni reducir la unidad nacional y que puede llegarse a una autonomía, que la autonomía no es nunca la segregación. Si se le da a Cataluña el carácter de una nacionalidad, las demás regiones pedirán lo mismo, y España dejará de ser un país, para ser sólo una expresión geográfica. No se pueden delegar la justicia, la enseñanza y el orden.

Terminó haciendo una invocación a la mujer para que se una al partido liberal democrático y trabaje en favor de sus postulados, a fin de hacerlos triunfar en beneficio de España.

## UN FUNICULAR DESDE NURIA A FINESTRELLES

### El aviador Rein Loring no ha podido despegar aun a causa del tiempo impropio

NURIA, mayo 21. (INS).—Anúnciase que el Gobierno y los funcionarios franceses están estudiando la conveniencia de construir un ferrocarril funicular entre Nuria y Finestrelles, situada al otro lado de la frontera con la vecina República.

La proyectada línea internacional, que carece de interés comercial, puesto que atraviesa una zona poco productiva, serviría para permitir a los pasajeros un viaje encantador que los llevaría a una elevación de 2,700 metros sobre los Pirineos.

La línea, caso de que al fin se lleve a cabo, pasaría por una región muy pintoresca.

**EL AVIADOR REIN LORING NO HA SALIDO PARA HONG KONG**

MADRID, mayo 21. (INS).—La Compañía Aerofotogramétrica de España ha informado hoy que el aviador Rein Loring no ha podido salir para Hong Kong a causa de un tifón que está azotando la costa de la Cochinchina.

## HOY TERMINA LA HUELGA DE TRANSPORTES

### El régimen republicano está firmemente establecido, dijo por radio Alcalá Zamora ayer

MADRID, mayo 21. (US).—Mañana se reanudará el tránsito automovilístico por toda España, al terminar a medianoche de hoy la huelga de transportes.

**DISCURSO DE ALCALA ZAMORA, POR RADIO**

MADRID, mayo 21. (US).—Comparando las frecuentes demandas de discursos internacionales por radio con los mensajes que cambian los buques que navegan a través de la niebla, para preguntarse cómo van las cosas a bordo, el presidente Alcalá Zamora, en un discurso que pronunció esta noche ante un poderoso micrófono, declaró que el régimen republicano español está firmemente establecido, y que hace cuanto puede por la democracia y el progreso social.

El presidente pidió también que se aprecie en justicia a la República hispana, cuyas situaciones política y económica calificó de «fundamentalmente buenas».

—España—agregó—tiene plena consciencia de su misión mundial y no olvida las perturbaciones del resto del mundo. La nación espera poder contribuir a la solución de los males que tanto se han extendido por toda la tierra.

Postales españolas

## NADA DE NADA...!

Por C. CABAL

El programa futuro dice así:

—Nada de Covadonga, ni de bable, ni de trajes remotos, ni de gaita!

Es un programa. Está bien. Pero aún más que un programa es un chillido, en el que se condensan muchos tomos de intensa filosofía. La víspera pavorosa del desmoronamiento de los mundos, toda la historia de Asturias, podrá así resumirla en dos palabras el Ortega y Gasset que viva entonces:

—¡La Asturias grande, o el chillido, y la Asturias pequeña, o ixuxú...

Pues sí, se trata de que Asturias salga a conquistar la nación. Los asturianos «de cabezas claras»— que eso de poseer «cabezas claras» es su rasgo capital—son los que ven con precisión más neta los grandes intereses esenciales que afectan al porvenir.—(«Cabezas claras» es poco: «cabezas claras» y ojos impacientes, que cada vez que miran dan el golpe..) En el haber histórico de España, la claridad política de Asturias cuéntase como riqueza que comunicó a Castilla, para que se adentrara sin recelo por todo empeño posible donde los varios planes en desorden fueran a componer un solo plan.

Hay que repetir el lance... La Asturias de las cabezas debe imponer su claridad de siempre al resto de la nación, en un transitivismo vigoroso, que salga de las montañas, y que vaya a correr por las llanuras. No es otra su misión en este tiempo, y para que la pueda realizar, la Asturias de las cabezas, nada de Covadonga, ni de bable, ni de gaitas, ni de chinflos...!

Es de Ortega Gasset este programa, que abre a nuestro optimismo el horizonte de las conquistas sublimes. La Asturias grande, que comienza hoy, le presentó una hilera de cabezas, todas de gran claridad, que le aplaudieron calurosamente la música susodicha. Y es lo curioso del punto, que Asturias no tuvo historia, ni civilización, ni dinamismo, ni ansia de derramarse monte afuera, ni afán de unificar en un esfuerzo los esfuerzos disgregados, ni idea alguna de patria, ni claridad política ninguna oue comunicar a nadie, hasta que Covadonga se lo dió. Incluso es discutible el que en Asturias existiese el Cristianismo antes de que los godos lo trajesen como elemento constante de las renovaciones venideras. La Asturias anterior a Covadonga, es la Asturias de las tribus, y la Asturias de los castros y la Asturias de las luchas, que convirtiera la guerra en única razón de su vivir, y que en vez de fundirse en una masa con todos los demás pueblos, siempre avanzaba sola a su exterminio, en odios de pueblo a pueblo, y aun en odios también de castro a castro...

Esto acabó en Covadonga. Este nombre no es solo una batalla: es una monarquía, es una patria, es una reconquista, es una fe. No los cronistas primeros, pero si los cronistas sucesivos, hablan en Covadonga de milagro; y dióse en ella el milagro de esta transformación espiritual, que de un pueblo de castros hizo un reino, de un núcleo de caudillos hizo un rey, de una gran multitud formó un ejército, y en un vacío absoluto levantó un ideal maravilloso. La fuerza que inició la reconquista, manaba de este ideal; la fuerza que acabó la reconquista, que en un transitivismo formidable fué recobrando yermos paso a paso y pueblos hogar a hogar, bajo la perspectiva obsesionada de la obra grande en común, también de este ideal manaba en chorro. Los hombres de acción de entonces, para que se tensasen los impulsos con un ímpetu mayor, no tenía otro lema que este lema:

—Pensemos en Covadonga..!

Los hombres de teoría que ahora se han encargado de salvarnos, juzgan imprescindible el que olvidemos la significación de Covadonga, por la que fuimos «claros» y de fuerza, «transitivos» y de avance, la única vez que lo fuimos, para que recobremos nuevamente el viejo transitivismo y la ya tan paliada claridad!

*El DIARIO Hablado*

Se trasmite todos los dias

ZAPATOS
MARYSOL
ELEGANCIA
LAS MAESTRAS DE LA RUTA

Jamás se sentirá usted más seguro que cuando viaje sobre un magnífico juego de gomas "HOOD" Flecha Blanca ANTIRRESBALABLES.

Estas famosas gomas están consideradas en todos los mercados mundiales como "las muestras de la ruta".

Recuerde que las gomas "HOOD" Flecha Blanca ANTIRRESBALABLES, tienen seis puntos de superioridad sobre cualquier otra marca conocida.

DISTRIBUIDOR J. J. OTERO
GOMAS HOOD RESISTENCIA
USE "KI-KO" LIMPIA SIN AGUA
PRADO 21 / HABANA
30 CENTS EL TUBO

¡Una piel áspera ...puede suavizarse
EL JABON DE LA TOJA
posee propiedades que refrescan, matizan y protejen la piel
nada existe mejor para el cútis que el JABON de LA TOJA

M.E.C.D. 2016

# DIARIO DE LA MARINA

FUNDADO EN 1832

Dirigido hasta 1919 por D. Nicolás Rivero y Muñiz.

OFICINAS: HABANA, PRADO 103— NEW YORK: 516 FIFTH AVE.

Editado por la Cía. DIARIO DE LA MARINA, (S. A.) cuyo programa consiste: «en la defensa de los intereses generales y permanentes de la Nación cubana, de los especiales de la Colonia española establecida en la misma y de la unión y armonía entre los diversos elementos que conviven en el país».
—Art. 1o. de los Estatutos.

TELEFONOS DEL DIARIO

| | |
|---|---|
| Dirección | A-4151 |
| Redacción | M-7913 |
| Jefe de Redacción | A-3205 |
| Sección de Sports | M-7912 |
| Administrador | M-2522 |
| Anuncios | A-2425 |
| Suscripciones | M-7911 |
| Quejas | A-3785 |
| Anuncios Clasificados | A-3333 |
| Talleres y Correo | M-2002 |
| Agencia del Vedado | F-2613 |
| Agencia de Jesús del Monte | I-1994 |
| Agencia de Marianao | FO-7330 |

PRECIOS DE SUSCRIPCION AL «DIARIO DE LA MARINA»

| | |
|---|---|
| **Habana y Provincias** | |
| Mes | $ 1.50 |
| Trimestre | $ 4.20 |
| Semestre | $ 8.00 |
| Año | $ 15.00 |
| **Extranjero** | |
| Trimestre | $ 5.00 |
| Semestre | $ 9.50 |
| Año | $ 18.00 |
| **Edición Dominical: (Para el extranjero solamente).** | |
| Semestre | $ 3.00 |
| Año | $ 5.00 |


# Las Terceras Subastas

Por RAFAEL MARIA ANGULO

Con el aval de los prestigios jurídicos del doctor Mariano Aramburo ha brindado albergue el DIARIO DE LA MARINA en su edición del viernes a un interesantísimo trabajo del doctor Francisco Javier Villaverde.

Y ya que se ha querido incluir mi nombre entre los abogados que pudieran opinar públicamente sobre el tema, de extraordinarias repercusiones en la vida nacional, estimo que me corresponde apresurarme a aceptar la deferente invitación del doctor Aramburo, recordando que, en casos de esta índole, el título más débil crea el deber más fuerte, y que en ciertos ceremoniales, son los diplomáticos de menor categoría quienes ocupan los primeros lugares en la marcha.

Por otra parte, la misma rapidez de la glosa, servirá para excusar, en amparo de la incompetencia, lunares y lagunas....

«Las terceras subastas»—como generalmente se llama a las subastas sin sujeción a tipo en el procedimiento hipotecario—constituyen, desde luego, en la situación económica actual, una positiva «iniquidad».

La fórmula de mayor eficacia para destruirla, sería preciso buscarla, como apunta el doctor Aramburo, en la reforma del derecho sustantivo.

Mientras tanto puede ofrecerla una sencilla modificación de la Ley Hipotecaria. Pero, lejos de brindar ventajas, me parece que sólo habrían de derivarse gravísimos inconvenientes, si nos empeñáramos en actuar al margen del Poder Legislativo, para obtener de los Tribunales, con la rectificación del criterio que hasta ahora ha prevalecido, la invalidación de lo hecho al través de cuarenta años. Cualquiera que fuese el resultado definitivo de tales esfuerzos, es innegable que tardaría en llegar, y mientras tanto, se producirían estas dos consecuencias inmediatas: un semillero de litigios, con sus inherentes trastornos, y, lo que es aun más funesto, una mayor retracción, del crédito, ya encerrado en los moldes mas estrechos, y que se extendería indefectiblemente a toda la propiedad inmobiliaria adquirida en subastas judiciales, desde la promulgación de la Ley Maura, el año 1892, hasta nuestros días.

El «caso práctico» que presenta el inteligente autor del trabajo que comento, no guarda en la tesis en el mismo sustentada la estrecha y directa relación que fuera menester para aclararla o apoyarla. Porque son a todas luces situaciones jurídicas distintas, las que crean las dos realidades, de todo punto disímiles, de la existencia o la inexistencia de créditos preferentes al del actor en el procedimiento hipotecario. En el primer caso, la legislación es terminante. No hay subasta sin sujeción a tipo. Hay, por el contrario, un tipo irreductible para las subastas posteriores a la segunda. El último párrafo del artículo 172 del Reglamento lo expresa con toda precisión y toda claridad. Ese «precio irreductible» lo constituye el importe de los créditos preferentes al del acreedor ejecutante.

La subasta sin sujeción a tipo, que es, modalidad procesal distinta, surge de una realidad también diferente de la anterior, o sea cuando no existan tales créditos preferentes. De manera que en el caso del censo de $500.00—gravamen preferente al del actor—no es dable argüir sobre el silencio de la ley, porque cae de lleno en las previsiones del artículo 172 que acabo de citar. Ese será—tiene que ser mientras que el precepto no se modifique—«el precio irreductible» en la subasta.

Cierta es la cita de la sentencia del Tribunal Supremo número 100 de 2 de diciembre de 1912. Y «muy sana»—como afirma mi ilustrado colega—y además, muy lógica, la doctrina que en ella se establece. «Las reglas dictadas para una clase de actuaciones no son aplicables a otras distintas» dice el Tribunal. Pero a renglón seguido, hace dos salvedades; una los preceptos generales que comprenden a toda clase de actuaciones; otra, el precepto expreso o doctrina legal que establezca dicha aplicación.

Y la Ley Hipotecaria consigna al final de su artículo 128 que el Reglamento para su ejecución determinará los demás pormenores a que ha de sujetarse el procedimiento para el cobro de los créditos. Y ese Reglamento expresa en su artículo 176 que las disposiciones de la Ley de Enjuiciamiento Civil serán aplicables, como supletorias, en cuanto no se opongan a lo prescripto en la Hipotecaria y su Reglamento. De modo que, en este caso, el criterio que aplica las reglas de que se trata, se ampara en «el precepto expreso», de que habla el Supremo, «que establece la aplicación».

De ello precisamente se deriva el problema que con su reconocida habilidad plantea el doctor Villaverde, y de ahí nace la cuestión que se suscita. No radica esta en que si existe o no existe el precepto que establezca la aplicación del artículo de la Ley de Enjuiciamiento, que permite las terceras subastas, sino en que si se opone o no se opone lo prescripto en la Ley Hipotecaria a lo determinado en aquélla.

Nuestros jueces han venido entendiendo que no hay tal oposición. Y si esto se admite, es obvia, es necesaria, es ineludible la aplicación del precepto general porque el Reglamento obliga a efectuarla.

En el auto número 9 del 5 de Febrero de 1925, dijo la Audiencia de la Habana, al referirse a dicho artículo 172, lo que literalmente transcribe: «aparte de que es de **ineludible observancia**, el derecho que reconoce no pueden desconocerlo ni regatearlo los encargados de su aplicación».

Invoca el doctor Villaverde el artículo 127 de la Ley Hipotecaria, que habla de la «única subasta» que se debe celebrar, para declarar que, a su juicio, se infringe decretando segundas subastas aunque no existan créditos preferentes.

En primer término, es fácil advertir que si el artículo tuviera la significación que quiere atribuirle el doctor Villaverde, se infringiría, no ya cuando no existan créditos preferentes, sino en todos los procedimientos en que se celebren segundas subastas. Porque tal precepto es de carácter universal y no distingue ni excepciona casos o situaciones. Es en el Reglamento, llamado a completar o aclarar la Ley, pero no a alterarla, donde se habla de segundas subastas. Y el Reglamento se refiere al «ejecutante», lo que equivale a decir cualquier ejecutante, tenga o no acreedores preferentes. Si la Ley autorizara a la subasta **una sola vez** y el Reglamento se refiriese a otras posteriores, sería patente la contradicción entre el Reglamento y la Ley.

Pero es que la Ley no habla de la subasta por **una sola vez**, sino—y esto es muy distinto—de que no haya **dos subastas a la vez**. Por ello dice **única subasta**. Porque suprime las «subastas simultáneas», permitidas en la Ley de Enjuiciamiento, estimándolas, según expresa su insigne autor en la Exposición a las Cortes «barreras atravesadas en la senda del crédito territorial con noble ánimo, en las que sólo tropieza realmente la buena fe».

Si alguna duda se abrigara respecto a lo que acabo de indicar, deberían ser suficientes para desvanecerla las palabras del propio don Antonio Maura al elevar el Reglamento a la Reina Regente. «Si el acreedor—dice—no pide que le sea adjudicada la finca por el tipo convenido, podrá solicitar nuevas subastas, con las rebajas prudenciales del tipo, **salvo el límite mínimo** formado con la suma de **todas las obligaciones** anteriores a la hipoteca de su crédito».

La premura con que voy hilvanando estos párrafos no me permite detenerme en todos los aspectos de la argumentación del doctor Villaverde. Pero sí he de apuntar, en cuanto a la cita del artículo 1497 del Enjuiciamiento Civil, que las razones aducidas pudieran hallarse revestidas de fuerza extraordinaria y acaso decisiva en el debate, si el Código de Procedimiento se hubiere detenido en tal precepto y no continuara, como en realidad continúa, refiriéndose a los casos en que por falta de licitadores, sea preciso celebrar una segunda y después una tercera subasta.

Y es la doctrina que se invoca, según la cual no admiten las leyes procesales otra interpretación que la literal, la que ha servido a los tribunales cubanos para considerar procedente la aplicación en los juicios hipotecarios de todos los preceptos en la Ley de Enjuiciamiento relativos a las subastas, como supletorias de la Ley Hipotecaria y su Reglamento, porque así lo expresa **literalmente** el artículo 172 del último.

El criterio del doctor Villaverde va más lejos y se extiende no sólo a los procedimientos sumarios en cobro de hipotecas sino a todas las subastas de bienes inmuebles. En ningún caso, y sean cuales fueren, la naturaleza del crédito y la clase de juicio, es legal según mi estimado amigo, la subasta sin sujeción a tipo, de bienes raíces y tampoco de bienes muebles. Para llegar a esa conclusión, establece una distinción entre estos bienes y los derechos incorporales, que no cabe en las definiciones del Código Civil. Según éste, de acuerdo sustancialmente con las Partidas, todas las cosas suceptibles de apropiación, son bienes muebles o inmuebles. Además, nos encontraríamos siempre con dificultad análoga a la que antes señalamos. El artículo 1504 del Enjuiciamiento se refiere a «el ejecutante» a quien no convenga «ninguno de los dos medios anteriores», esto es, la adjudicación por el precio de la segunda subasta o la entrega en administración de los bienes embargados.

Se impone una reforma de la legislación para suprimirlas, pero son válidas las celebradas con arreglo a las leyes vigentes.

Tal vez en otra oportunidad con menores apremios de tiempo y de espacio, pueda volver sobre el problema que el trabajo del doctor Villaverde con la carta del doctor Aramburu y las **Impresiones** del director del DIARIO DE LA MARINA traen a los planos de la actualidad. Digno es, en sus varios aspectos, de seria consideración y merecedor en términos extraordinarios de especiales diligencias para darle rápida y satisfactoria solución.

Insisto, sin embargo, en que hay que buscarla en fórmulas legislativas, y no en contiendas judiciales. Y frente a las conclusiones del doctor Villaverde—a quien me cumple felicitar por el esfuerzo hábil e inteligente que nos acerca al mar, según la acertada expresión del director de este periódico, para hacer posible el estudio de las olas,—me permiti formular estas que con la precisión y la claridad a mi alcance, resumen y sintetizan mi personal criterio:

1: Las subastas en el procedimiento hipotecario se efectúan necesariamente a instancia de un acreedor ejecutante, que puede tener o no créditos preferentes al que reclama.

2: En el primer caso es incontrovertible que procede la aplicación del artículo 172 del Reglamento para la ejecución de la Ley Hipotecaria, en cuyo párrafo final se expresa de modo claro y terminante que no produciendo remate ni adjudicación la segunda subasta, podrán celebrarse otras a instancias del actor por el precio irreductible equivalente a los créditos preferentes.

La cuantía de tales créditos resulta a todas luces indiferente a la aplicación del precepto. No importa que sea mayor o menor que el crédito que motivó el procedimiento. Si la hipoteca es de cinco mil pesos, y los créditos preferentes ascienden a cien mil, esta última cantidad tendrá que representar el «precio irreductible» de la subasta. Y de idéntica manera, si la hipoteca es de cien mil pesos, y los gravámenes anteriores importan cinco mil, será esta cifra la que tenga que representar dicho «precio irreductible».

3: En los casos de no existencia de créditos preferentes al del ejecutante—casos que constituyen la **minoría** en Cuba, donde es muy reducido el número de inmuebles no afectos a algún censo—resulta **en la actualidad** procedente la tercera subasta sin sujeción a tipo, a virtud de lo dispuesto en el artículo 176 del consabido Reglamento, el cual determina que en cuanto no se opongan a lo prescripto en la Ley Hipotecaria y su Reglamento, son aplicables a los procedimientos sumarios, como supletorias, las disposiciones de la Ley de Enjuiciamiento Civil.

4: Las cuestiones de nulidad propuestas en cuanto a los casos comprendidos en el número 2 correrían gravísimo riesgo de obtener una declaratoria de temeridad.

Y respecto a las del número 3, sería fácil despojar al pleito que se interpusiera de toda probabilidad de éxito, toda vez que el criterio uniforme mantenido hasta ahora por los Tribunales de la República se halla amparado por una interpretación de las disposiciones legales, suficientemente lógica y jurídica para recomendar, por lo menos la fidelidad al mismo, aun cuando solo fuera con el objeto de impedir en el orden social y el económico las hondas perturbaciones que produciría inevitablemente la anulación de los derechos dominicos adquiridos en tal forma al través de cuarenta años.

5: Para evitar los males que se denuncian— que son ciertos y son terribles—lo que procede es una rápida—y eficiente acción legislativa. La modificación, en suma, en términos de equidad y en consonancia con el estado del país, de las disposiciones que rigen la materia.

6: Con este fin parece bastante y sería sencillo disponer que el expediente quede terminado y sin ulterior curso, cuando los bienes no se rematen, ni se adjudiquen, por la menor postura admisible en la segunda subasta, o sea por las dos terceras partes de la tasación de la escritura, con el 25 por ciento de rebaja, o por el importe de los créditos preferentes si este fuera superior.

# HUMORADAS

Por J. ARISTIGUETA

EPISTOLARIO

El suicida por enfermedad

—II—

Señor Juez de Instrucción:

No se culpe a nadie de mi muerte. Me mato porque no puedo soportar mi ruina. Ser pobre es cosa fea y de mal gusto y no quiero serlo. Yo he sido siempre muy rico y cuando se es rico se debe tener siempre un gusto exquisito; y el que no tenga buen gusto, no pude ser rico.

Un hombre rico, gusta a todo el mundo; en cambio al pobre, nadie lo puede tragar. Por eso a las mujeres, que generalmente son golosas, les gustan los hombres como los bombones; muy ricos. Así yo, que he sido siempre tan rico, antes que dejar de serlo me mato, pero me mato con muchísimo gusto.

Confieso que me embarga la pena, pero antes me habían embargado los acreedores. Soy joven aún, podría luchar, pero me mato sin embargo. Es decir; me mato sin embargo, pero me mato por los embargos. En mi comercio ya no queda otra existencia más que la mía, porque las liquidé todas: y ya, puesto que estoy en liquidación, liquido de una vez. Así que, en resumen, me mato por falta de existencia.

Yo vendía encajes, puntillas, blondas y artículos de punto. Estos últimos me proporcionaron una gran pérdida, porque yo importaba de España, que tenía gran aceptación y un viajante me vendió una fuerte cantidad de artículos de punto y resultó que no era de España: era un punto filipino, y me estafó. Aquello fué el punto final.

Ayer me dijo el cajero, que no había encaje, ni había en Caja. Pedí a varios colegas que me echaran un capote y lo que hicieron fué torearme, porque me dijeron que precisamente les escaseaba el encaje. Corrí de un lado a otro y después de muchas corridas no recibí más que «pullas»: los mejores amigos que me negaban el encaje, querían darme la puntilla. Y decidí matarme.

Esta resolución la tomé después de no pocos cálculos. Yo, que he sido siempre hombre, lo que se dice «de riñones», sufrí mucho, porque los cálculos me demostraban que estaba muy mal. Cuando en una operación de cálculos no resulta ningún líquido, son inútiles los riñones. Y yo, por más esfuerzos que hice, no saqué líquido alguno con mis cálculos.

Entré en la Caja, muerto: Cuando salí, estaba desencajado. Los que me vieron salir de la Caja, me tomaron por un alma en pena. Pero aquella emoción fué pasajera y espero estar pronto de nuevo en caja.

Lo poco que queda en mi casa, que se lo den a la dependencia: El cajero puede quedarse con el balance que yo usaba para las siestas; es el único balance bueno que se ha hecho en mi casa; es de caoba. El tenedor de libros que se asocie con el auxiliar; que éste venda los géneros de puntos que quedan: puede que con el producto del punto, coma; y que coma con el tenedor. Y que se repartan todos la blonda, que aunque es de algodón, algo dan.

Y para usted, señor Juez, el resto: o mejor dicho, los restos, porque me encontrará hecho tapioca

Atentamente ..

Lindoro Rico y Más

Propagandas festivas

Hacer reir hace recordar

Informes en esta administración

EMPRESA NAVIERA DE CUBA, S. A.

Apartado No. 2490, Dirección Telegráfica: EMPRENAVE.

Claves en uso: A. B. C., 4a. y 5a. Edición Western Unión.

Walkims and Apedix.

SAN PEDRO No. 6.—HABANA.

TELEFONOS: A-6236, Pasajes y Fletes: A-5315. Información General: A-4730. Departamento de Tráfico: A-3963. Almacén.

A5034: Segundo Espigón de Paula; M-2680: Tercer Espigón de Paula.

NOTA.—Las escalas de Por-Au-Price, Aux-Cayes (Haiti), San Pedro de Macoris R. D. Aguadilla Mayaguez y Ponce P. R. Kingston, (Jamaica), son eventuales, ésto es, se harán cuando el pasajero o la carga lo amerite.

VAPORES EN SERVICIO: «Presidente Machado», «Baracoa», «Cienfuegos», «Eusebio Coterillo», «Gibara», «Guantánamo», «Habana», «Joaquín Godoy», «Julián Alonso». «La Fe», «Las Villas», «Manzanillo», «Rápido», «Santiago de Cuba» y «Camagüey».

PUERTOS DE ESCALA: COSTA NORTE.—Puerto Tarafa, Nuevitas, Manati, (Victoria de las Tunas), Puerto Padre, (Chaparra), Gibara, (Holguin), (Velasco Bocas), Vita, Banes Nipe, Mayari, Antilla, Preston, Sagua de Tánamo, (Cayo Mambí), Baracoa, Guantánamo, (Boquerón y El Deseo) y Santiago de Cuba.

COSTA SUR.—Cienfuegos, Casilda, Tunas de Zaza, Santa Cruz del Sur, Manopla, Guayabal, Manzanillo, Campechuela, Media Luna, Niquero, Ensenada de Mora y Santiago de Cuba.

COSTA NORTE DE VUELTA ABAJO.—Bahía Honda, Río Berracos, Puerto Esperanza, Santa Lucía, Minas de Matahambre), Río del Medio, Dimas Arroyo de Mantua y La Fe.

REPUBLICA DE HAITI.—Port-Au-Price, Aux Cayes.

REPUBLICA DOMINICANA.—Santo Domingo, San Pedro de Macoris y Puerto Tarafa.

PUERTO RICO.—San Juan, Aguadilla, Mayasuez y Ponce.

JAMAICA.—Kingston.



FUME VD. GENER; PRUEBE DESPUES LO QUE QUIERA, Y VD. VOLVERA A FUMAR GENER


## ACTUACIONES EN EL ROBO EN CASA DEL DR. CAMACHO

El Juez de Instrucción de la Sección Cuarta, dictó auto de procesamiento con exclusión de fianza contra Marcelino del Barco, chofer del señor Domingo León, Angel Chanfan, y contra Milagros Pérez. Los dos primeros fueron excluídos de fianza y la tercera con fianza de 300 pesos. Se ha comprobado que dichos individuos fueron los autores del robo de días pasados en la residencia del doctor Camacho, a quien le robaron prendas por valor de 10 mil pesos. El Juzgado se personó en la casa y verificó una inspección ocular en la que comprobó la participación de los procesados en el hecho que se investiga, servicio que fué realizado por el Capitán Calvo y sus subalternos.

## REGLANAS

Hondo pesar ha experimenado esta sociedad reglana, con motivo del fallecimiento del Maestro de la Crónica, señor Enrique Fontanills.

Años tras años, sus «Habaneras» fueron seguidas aquí con verdadero interés y admiración para su pluma amena.

A las muestras de condolencia, une este corresponsal la suya.

Alejandro Pérez.


SINTONICE LA ESTACION CMW

El DIARIO Hablado

Se trasmite todos los días

A las 7.30 a. m., 1 p. m. y 6 p. m.



Línea HOLANDESA Americana

EL VAPOR "MAASDAM"

SALDRA DE LA HABANA El 8 de Julio para VIGO -- CORUÑA GIJON Santander y Rotterdam

Todo pasajero de 3a. clase tiene su litera en camarote.

Para informes dirigirse a:

R. Dussaq S. en C.

OFICIOS 24-26.—TELEFONOS A-5639; M-6278

HABANA



LLOYD NORTE ALEMAN

PROXIMAS SALIDAS PARA ESPAÑA, FRANCIA, INGLATERRA Y ALEMANIA:

| Fecha | Vapor | Puertos de escalas |
|---|---|---|
| Junio 4 | «Yorck» | Vigo, Coruña, Gijón, Queenstown, Boulogne, Bremen. |
| Junio 23 | «Sierra Ventana» | Coruña, Gijón, Santander, Southampton, Boulogne, Bremen. |
| Julio 2 | «Karlsruhe» | Vigo, Coruña, Gijón, Boulogne, Bremen. |

Vaya a Francia, Italia, Suiza, etc. Con la excursión especial que saldrá de la Habana el día 2 de Julio con el vapor «KALSRUHE» de 66 días, a un precio módico, todos los gastos de viaje por mar y por tierra, hoteles, alimentos, etc. comprendidos. Informes detallados Teléfono M-3468.

A. C. FABRICIUS & Co. S. en C

AGENTES GENERALES

| Pasajes Cámara: | Fletes: | Pasajes Tercera: |
|---|---|---|
| OBISPO 28 A-3455 | OFICIOS 18 M-8082 - M-3951 | ACOSTA 4 M-8066 |

NORTH GERMAN LLOYD



COMPAGNIE GENERALE TRASATLANTIQUE

LINEA FRANCESA — FRENCH LINE

VAPORES CORREOS

PROXIMAS SALIDAS

SALIDAS PARA CORUÑA, GIJON, SANTANDER Y SAINT NAZAIRE:

(1) «ESPAGNE» .. .. .. .. .. .. .. .. .. .. 12 Junio
«MEXIQUE» .. .. .. .. .. .. .. .. .. .. 11 Julio
«MEXIQUE» .. .. .. .. .. .. .. .. .. .. 15 Sepb.
«MEXIQUE» .. .. .. .. .. .. .. .. .. .. 3 Novb.
«MEXIQUE» .. .. .. .. .. .. .. .. .. .. 19 Dicb.

(1) El vapor «Espagne» tocará Burdeos en vez de Saint Nazaire.

SALIDAS PARA GALVESTON Y VERACRUZ:

«ESPAGNE» .. .. .. .. .. .. .. .. .. .. 28 Mayo
«MEXIQUE» .. .. .. .. .. .. .. .. .. .. 30 Junio
«MEXIQUE» .. .. .. .. .. .. .. .. .. .. 3 Sepb.
«MEXIQUE» .. .. .. .. .. .. .. .. .. .. 22 Octb.
«MEXIQUE» .. .. .. .. .. .. .. .. .. .. 8 Dicb.

Línea de NEW YORK al HAVRE y PLYMOUTH

En esta Agencia se expiden pasajes para esta línea por los lujosos y rápidos trasatlánticos franceses: «Ile de France», «Paris», «France», «Champlain», «Lafayette», «De Grasse», etc etc.

Para más informes dirigirse a:

ERNEST GAYE

O-REILLY 9.— APARTADO 1090. TELF. A-1476. — HABANA



LLOYD NORTE ALEMAN

Excursión a Europa

FRANCIA - ITALIA - SUIZA

Saldrá el día 2 de Julio de 1932. 66 días de viaje, comprendiendo TODOS los gastos; Primera Clase en Vapor y Ferrocarriles, hoteles, comidas, visitas de ciudades en autocar, así como de lugares pintorescos e históricos, propinas, guías en español, maleteros y otros gastos. Para más informes: Teléfono M-3468 o

A. C. FABRICIUS & Co. S. en C

AGENTES GENERALES

| Pasajes Cámara: | Fletes: | Pasajes Tercera: |
|---|---|---|
| OBISPO 28 A-3455 | OFICIOS 18 M-8082 - M-3951 | ACOSTA 4 M-8066 |

NORTH GERMAN LLOYD



Ruta de la Florida

$80 (Válido por 3 meses)

PRECIOS REDUCIDOS EN LOS PASAJES DE IDA Y VUELTA, EN VERANO A NEW YORK, PHILADELPHIA, BALTIMORE y WASHINGTON

Saliendo vía Key West y regresando vía Tampa o viceversa

Por el lujoso tren HAVANA SPECIAL

VIAJES A MIAMI IDA Y VUELTA $27.50

PENINSULAR AND OCCIDENTAL S. S. Co.

Prado 77. Teléfono A-9191.



Compañía Trasatlántica Española

SERVICIOS DE PASAJE Y CARGA

LINEA NEW YORK, VIGO, CORUÑA, GIJON, SANTANDER Y BILBAO

Habana ..... 14 de Junio

LINEA NEW YORK, CADIZ Y BARCELONA

Marqués de Comillas ..... 4 de Junio

LINEA A VERACRUZ (48 HORAS DE VIAJE)

Habana ..... 5 de Junio

AGENTES GENERALES:

GARCIA & DIAZ LTDA.

PALACIO DE LA LONJA TELEFONOS M-6911 Y M-6912


# CHARLAS FEMENINAS

POR LEONOR MARTINEZ DE CERVERA

ENCUESTA

Amables lectoras y lectores:

¿Creéis como el ilustre novelista español Armando Palacio Valdés, que la mujer sólo es apta para la política, o como yo, opináis que ella tiene aptitudes para triunfar igual que el hombre en las artes, letras, ciencias, industrias, comercio, en fin, en todo lo que su compañero ha sobresalido?

Tienen ustedes la palabra.

Las contestaciones a mi nombre al DIARIO DE LA MARINA, y que sean escritas por una sola cara.

Sra. Leonor Martínez de Cervera.
Habana.

Muy señora mía: Contestando a su amable encuesta le dijo que opino como usted, señora, en que la mujer en igualdad de estudios con los que se perfeccionan los conocimientos de la persona, puede ser y es tan apta como el hombre para ejercer con lucidez la política y destacarse al mismo tiempo en las artes y las ciencias ya sean nobles y bellas, liberales y mecánicas. La corta extensión a que hay que ceñirse, me priva de hacer citas de mujeres de antaño que en las ciencias y en la política han dejado luminosa estela, difícilmente superada por el hombre; pero sin recurrir a citas históricas, en Sagua existen mujeres que pueden probarle al gran novelista Armando Palacio Valdés, que ellas sirven para la política tal vez mejor que los hombres y que en las ciencias que ejercen ninguno las aventaja como lo son la doctora Esperanza Díaz y Martínez, abogada con funciones de juez municipal; la señorita Ogarita Pinto, doctora en cirugía dental; la señorita Matilde Fernández, doctora en farmacia; la señora Josefina Casas, doctora en medicina y cirugía cuya especialidad en enfermedades de señoras y niños y sus grandes aciertos le han granjeado el afecto y estimación general.

El ilustre Armando Palacio Valdés al emitir el veredicto originario de su encuesta, posiblemente no se ocordaba de la insigne Carmen de Burgos, de la talentosa Maeztu, de nuestra Avellaneda y de otras cuyos nombres omito por no hacer larga ésta.

Su afectísima amiga,

Dolores Fernández.

Pedro Calleja.
Tello Lamar 220½.
Matanzas, mayo 9, 1931.

Señora Leonor Martínez de Cervera.
Distinguida señora:

Opino como usted que la mujer puede destacarse al igual que el hombre, en las artes, la industria, el comercio, la agricultura y en todo lo que su compañero ha sobresalido; máxime en nuestra Cuba donde tan mal venimos haciéndolo los hombres, no obstante, desde el 20 de mayo de 1902 al 31 de diciembre de 1931 haberse promulgado ciento veintitres leyes electorales.

Por tanto, sus derechos, creo excesivamente justo estén equparados al del hombre; con la advertencia de que soy partidario de la capacidad electoral con cierto límite, es decir; algo así como lo trazado por la primera Intervención en aquella su última ley electoral, margen que a mi juicio debimos mantener por algún tiempo; pues desde entonces vengo observando que mis queridos compatriotas, cuando se reunen en legislaturas, suelen dar notas de gran liberalidad, para después, en muchos casos no dejar ejercitar la libre emisión de los derechos concedidos.

En fin distinguida compatriota, el que tiene el honor de dirigirse a usted, se figura que la mayoría de nuestros semejantes desconoce el valor que en la sociedad, en el hogar y en la Nación representa la Mujer bien preparada; pues de lo contrario no se explicaría el seguir privándola de los derechos que con tanta razón viene reclamando.

Aprovecha la oportunidad para ofrecérsele muy atentamente,

Pedro Calleja.

¡Las mujeres en la política! no, ¡por Dios!

La juventud que se dedique a la política en la actualidad sea hombre o mujer, es tirar diamantes a un basurero.

Las mujeres; son capaces para todo, el caso está en que lo tomen con empeño. Por hoy, aún no les queda tiempo para nada. El atormentado cerebro, está en lucha con tres objetos, son ellos: el fanatismo religioso o espírita, los consultorios y salones de belleza y los cinemas.

El malogrado Valentino, John Gilbert, Novarro, Mojica y otras figuras más de la pantalla, las tienen guilladas. Una cosa es hacer muecas y pantomimas ante la cámara fotográfica muy otra es, la que se hace en la vida real.

Las mujeres, han de empezar por reformarse y saber gobernarse a sí mismas; para luego reformar a la rama masculina, en ellas están los moldes.

¿Cuándo dejaron de gobernar al mundo las mujeres? Atrás del gobernante y hombre de Estado, está la gobernanta; si ésta es una imbécil y estúpida, también lo será él. Si ésta es, educada, noble y decente, también lo serán los hombres dioses; los ilusos, los tontos.

Remítole tres poses de mujeres: una senadora y dos vampiresas. Creo que por hoy, gobernarán al mundo las segundas, no la primera.

J. V. Valdés.

Habana, 10 de mayo.


FARMACIA DROGUERIA "JOHNSON" Obispo No. 30 TELEFONO A-2129.



LA MAYOR 35 EDIFICIOS 700 EMPLEADOS SARRÁ DROGUERIA ABIERTA TODOS LOS DIAS TODA LA NOCHE LOS MARTES A-8026 A-3641


## Farmacias de Turno

### DOMINGO

HABANA

| | |
|---|---|
| Rafael M. de Labra y Barcelona . . . M-4517 | M-8510 |
| San José 122 esq. a Padre Varela . . . . . | U-2507 |
| Luz entre Oficios e Inquisidor . . . . . | M-5044 |
| Gral. Aguirre y Aramburo . . . . . | U-1616 |
| Ave. Menocal 113 . . . | U-7065 |
| Rpca. del Brasil No. 41 | A-8026 |
| Tejadillo No. 58 . . . | M-5272 |
| Rafael Ma. de Labra 180 | M-5353 |
| Gral. Aguirre No. 1 . . | M-4236 |
| Gral. Manuel Suárez 103 | U-6748 |
| Estrada Palma y Colón . . . . . M-4540 | A-4046 |
| Enrique Villuendas y Oquendo . . . . . | U-6541 |
| Ave. Menocal y Enrique Villuendas . . . . . | U-7070 |
| M. Gómez 384 entre R. y S. Joaquín . M-4128 | M-8607 |
| Salud y Gervasio . . . | M-5410 |
| Zenea No. 59 . . . . . | M-4170 |
| Ruiz de Luzuriaga 129. | M-5249 |
| Compostela No. 163 . . | M-8822 |
| Ave. de la Independencia y Oquendo . . . . . | U-6880 |
| Ave. Simón Bolívar y Manrique . . . M-5229 | M-1229 |
| Ave. de la República No. 203 . . . M-4268 | A-7578 |
| Corrales y Cienfuegos . | M-4819 |
| Manrique No. 7 . . . . | M-1616 |
| M. Gómez 172, entre Carmen y Rastro . . | M-5692 |
| Príncipe No. 19 . . . . | U-7097 |
| San Nicolás y Rayo . . | A-8188 |
| Ave. Menocal No. 59, esquina a Estrella . . | U-4000 |

VEDADO

| | |
|---|---|
| Calle 17 No. 68 entre J y I . . . . . | F-6092 |
| Zapata y B . . . . . | F-6097 |
| Calzada y 10 . . . . . | F-6262 |
| Calle 17 No. 453 entre 8 y 10 . . . . . | F-6128 |
| Calle 23 No. 381 entre 2 y 4 . . . . . | F-6127 |

VIBORA

| | |
|---|---|
| Tejar y 16, Rto. Lawton | X-2318 |
| 10 de Octubre 600 . . . | I-7581 |
| San Francisco y Lawton | X-2326 |
| 10 de Octubre 444 esquina a Chaple I-7529 | I-7700 |
| Santa Catalina y Luz Caballero . . . . . | I-7474 |
| Carretera de Managua y Vallente . . . . . | I-6342 |
| Gertrudis y Tercera . . | X-2777 |

JESUS DEL MONTE Y SANTOS SUAREZ

| | |
|---|---|
| 10 de Octubre y Santa Emilia . . . . . I-4478 | I-7565 |
| San Leonardo y Flores | I-7466 |
| 10 de Octubre No. 231 . | X-2347 |

LUYANO

| | |
|---|---|
| Herrera No. 50 . . . . | I-7777 |
| Calle 11 y Rafael de Cárdenas . . . . . | X-2525 |

CERRO

| | |
|---|---|
| Churruca No. 16 . . . . | I-7440 |
| C. del Cerro 599 esq. a Patria . . . . A-6136 | M-5126 |

NOTA. — Este grupo deberá prestar el servicio público todo el día y la noche de los Domingos. Fiesta y Duelo Nacional siguientes: Enero 17; Febrero 23; Abril 10; Mayo 22; Julio 3; Agosto 14; Septiembre 25; Noviembre 6; Diciembre 18.

M.E.C.D. 2016

# Luque se anota el primer triunfo de la season



## DESDE EL BULL PEN

—El come back de Lazzeri.
—Otra vez es popular.
—McCarthy y sus players.

Por GALI

Lo que va de ayer a hoy. El año pasado no había tres fanáticos que estuviesen al lado de Tony Lazzeri el veterano second baseman de los Yankees. Todos los criticaban duramente y aconsejaban su traslado a otro club. Se creía, vamos, que **Push them up** había jugado ya sus mejores encuentros en New York. Hoy en día, en cambio, Tony es otra vez el ídolo de Gotham, y todos los fanáticos aseguran que no hay mejor segunda base en el joven circuito.

Lazzeri, indiscutiblemente, ha mejorado notablemente del año pasado a esta fecha, y prácticamente está jugando como en 1926, cuando jugó la mejor pelota de su carrera.

Joe Vila hablaba de esto el otro día, y decía, con muchísima razón, que ahora que Ruth, Gehrig, Chapman y Lary están en fuerte slump, Tony está demostrando su pujanza resultando, conjuntamente con Combs y Dickey, los mejores empujadores de carreras de los Yankees.

Bateando Tony sostiene un alto porcentaje y fildeando es otra vez la maravilla de hace temporadas. En los doble plays está actuando espléndidamente de pivot man, y en habilidad general parece tan bueno como Charley Gehringer.

En un game contra el Washington, el jueves pasado, Tony realizó una cogida espectacular sobre un batazo de Myer, y según todos los comentaristas de New York, ese out ha sido el más sensacional que se ha visto este año en Yankee Stadium. Corriendo de espaldas al diamante, hacia la línea de foul del righ field, Tony tuvo necesidad de dar un fuerte brinco para apoderarse de la bola y realizó el out completamente fuera de balance.

Joe McCarthy, incidentalmente, está contentísimo con las demostraciones del italiano, y se alegra infinito de que White Sox y Senadores no se hayan puesto de acuerdo para adquirirle durante las transacciones invernales.

«Marse Joe» también está muy contento con el paso que vienen demostrando sus hurlers, y parece seguro de que New York ha de contar este año con representación en la serie mundial.

«Trabajaré con diez pitchers durante todo el año,—ha dicho Joe Mc Corthy. —Por ahora estoy utilizando a Gómez, Pipgras, Ruffing y Allen en rotación y seguiré ese orden mientras me demuestren efectividad. Cuando empiecen a decaer, entonces introduciré a Johnson, Pennock y Andrews, que están listos para cualquier prueba».

«Siempre he sido partidario de rotar cuatro o cinco pitchers. A mi me parece que es lo más práctico y creo también que es lo que mejor resultado da. Pero nuestro team tiene que celebrar dentro de poco numerosos doble headers y por este motivo estoy bajando a los hurlers de manera que puedan estar en condiciones para esos juegos».

«Personalmente estoy contento con los Yankees, —continúa diciendo Joe,— están jugando mejor que nunca y parecen encaminados a una gran season. Billy Dickey es ahora el mejor receptor de las Grandes Ligas, y supera a Mickey Cochrane en algunos departamentos. Billy tira admirablemente a las bases, conoce al dedillo la debilidad de los bateadores contrarios, es un bateador estupendo y, lo más importante de todo, le encanta catchear todos los días».

«Lyn Lary también se ha transformado en uno de los mejores torpederos de la Liga. Está cubriendo el short espléndidamente. Y parece un rival peligroso de Joe Cronin».

«Lyn está bateando débilmente ahora, pero eso se debe a que tiene un dedo en malas condiciones y no puede agarrar el bate. El médico del club le ha aconsejado que descanse, pero él es de los buenos y se niega a abandonar el line up. Yo estoy de que tan pronto mejore ha de alcanzar fácilmente los trescientos».

«Es muy temprano para hacer conclusiones respecto a lo que será el pennant de la Liga Americana este año, pero no parece aventurado afirmar que el club que desee ir a la serie mundial tendrá que derrotarnos. Personalmente creo que nuestro team será el candidato de la Liga, pero nada puede asegurarse. Los Senadores poseen magníficos lanzadores y bastante punch, y los Atléticos siguen jugando como campeones».

«Mucha gente cree que Grove y Earnshaw están en decadencia. Nada de eso. Ambos siguen siendo todavía grandes lanzadores y serán difíciles de derrotar. Mack tiene un problema con su infield, pero tan pronto logre solucionarse subirá a los primeros puestos para discutir el pennant».

Mc Carthy ,como se ve habla en tono conservador. Sabe que tiene un poderoso equipo, excelente candidato para ganar el pennant de la Liga, pero no anticipa triunfos y asegura, con muchísima razón que el team que quiera ganar tendrá que vencer a Senadores y Atléticos...

LOS CIGARROS GENER ESTAN EXENTOS DE POLVO Y TIENEN MENOS NICOTINA QUE CUALQUIER OTRO CIGARRO

## LUQUE DERROTO AL BROOKLYN EN EL PRIMER ENCUENTRO, PERO DESPUES EL NEW YORK SUCUMBIO ANTE VAN MUNGO

El recio hitting de Wilson fué un factor importantísimo en el triunfo de los Dodgers, pues empujó cuatro carreras.—El veterano Luque entró a pitchear por Fitz en el cuarto inning

EBBETS FIELD, mayo 21.—INS.—Los Dodgers del Brooklyn reaccionaron para derrotar a los Gigantes 7 por 2 en el segundo necuentro de un doble header, después de perder el primer match con score de 12 por 5.

El recio hitting de Hack Wilson dió a los Dodgers cuatro carreras. Disparó su tercer homer del año en el tercer inning con Taylor y Stripp en bases. Luego en el quinto, su doblete empujó a Taylor.

Los Gigantes usaron tres pitchers Mooney, Gibson y Parmee; que permitieron a los victoriosos nueve hits. Van Mungo dejó a los muchachos de McGraw en siete hits.

En el primer juego, después que Fitzsimmons saltó durante el cuarto inning, Luque entró y amarró corto a los Dodgers, acreditándose el tirunfo al cubano.

NEW YORK

| | V. | C. | H. | O. | A. | E. |
|---|---|---|---|---|---|---|
| Critz 2b | 5 | 0 | 1 | 3 | 1 | 0 |
| Koenecke lf | 4 | 2 | 2 | 3 | 0 | 0 |
| Lindstrom cf | 4 | 2 | 1 | 3 | 0 | 0 |
| Terry 1b | 5 | 1 | 3 | 9 | 1 | 0 |
| Ott, rf. | 5 | 2 | 2 | 1 | 0 | 0 |
| Jackson ss | 4 | 2 | 2 | 2 | 3 | 0 |
| Vergez 3b | 4 | 1 | 1 | 2 | 3 | 0 |
| Hogan c | 5 | 1 | 1 | 3 | 0 | 0 |
| Fitzsimmons p | 1 | 0 | 0 | 1 | 1 | 0 |
| Luque p | 3 | 1 | 1 | 0 | 3 | 0 |
| Totales | 40 | 12 | 14 | 27 | 12 | 0 |

BROOKLYN

| | V. | C. | H. | O. | A. | E. |
|---|---|---|---|---|---|---|
| Frederick cf | 4 | 0 | 0 | 4 | 1 | 0 |
| O-Doul lf | 5 | 2 | 3 | 3 | 0 | 0 |
| Srtipp 3b | 4 | 0 | 1 | 0 | 3 | 0 |
| Wilscn, rf. | 5 | 2 | 3 | 3 | 0 | 0 |
| Cuccinello 2b | 4 | 1 | 1 | 4 | 3 | 1 |
| Wright ss | 5 | 0 | 1 | 0 | 2 | 0 |
| Picinich c | 4 | 0 | 2 | 5 | 1 | 0 |
| Kelly 1b | 3 | 0 | 1 | 8 | 0 | 0 |
| Phelps p | 3 | 0 | 0 | 0 | 3 | 0 |
| Heimach, p | 0 | 0 | 0 | 0 | 0 | 0 |
| Moore p | 0 | 0 | 0 | 0 | 0 | 0 |
| Taylor (1) | 1 | 0 | 0 | 0 | 0 | 0 |
| Quinn p | 0 | 0 | 0 | 0 | 0 | 0 |
| Totales | 38 | 5 | 12 | 27 | 13 | 1 |

(1) Bateó por Moore en el 8o.

ANOTACION POR ENTRADA

| | | | |
|---|---|---|---|
| New York | 200 | 000 | 280—12 |
| Brooklyn | 100 | 110 | 101— 5 |

Empujadores: Terry 4, Stripp, Kelly, Frederick, Jackson, Hogan 3, Wilson, Ott, Vergez, Koenecke, Wright

Two base hits: Jackson O-Doull, Terry, Vergez, Luque, Picinich, Wilson.

Three base hits: O-Doul, Wilson.

Sacrifice hits: Vergez, Stripp.

Bases robadas: Iindstrom, Terry.

Quedados en bases: New York 5, Brooklyn 0.

Hits a: Fitzsimmons 4; en 3-½; a Phelps 8 en 7-1|3, Heimanch 3 en 0, Moore 4 en 2|3.

Bases por bolas: Fitzsimmons 3, Luque, Phelps 2, Moore 1.

Struck out: Luque 3; Phelps 2, Moore.

Ganador: Luque.

Perdedor: Phelps

Umpires: Reardon, Quigley y Barr.

SEGUNO JUEGO

NEW YORK

| | V. | C. | H. | O. | A. | E. |
|---|---|---|---|---|---|---|
| Critz 2b. | 3 | 2 | 1 | 2 | 3 | 0 |
| Koenecke lf. | 4 | 0 | 2 | 3 | 0 | 0 |
| Lindstrom cf | 5 | 0 | 2 | 2 | 0 | 0 |
| Terry, 1b | 5 | 0 | [illegible] | 17 | 1 | 0 |
| Ott rf. | 3 | 0 | 1 | 3 | 0 | 0 |
| Jackson ss | 4 | 0 | 0 | 2 | 1 | 1 |
| Vergez 3b | 4 | 0 | 1 | 1 | 2 | 0 |
| Hogan c | 2 | 0 | 0 | 4 | 0 | 0 |
| Mooney p | 2 | 0 | 0 | 0 | 1 | 0 |
| Allen (1) | 1 | 0 | 0 | 0 | 0 | 0 |
| Gibson p | 0 | 0 | 0 | 0 | 0 | 0 |
| Leslie (2) | 1 | 0 | 0 | 0 | 0 | 0 |
| Parmalee p | 0 | 0 | 0 | 0 | 1 | 0 |
| Totales | 34 | 2 | 7 | 24 | 9 | 1 |

BROOKLYN

| | V. | C. | H. | O. | A. | E. |
|---|---|---|---|---|---|---|
| Taylor cf | 4 | 2 | 2 | 1 | 0 | 0 |
| O-Doul lf | 5 | 0 | 0 | 5 | 0 | 0 |
| Stripp 3b | 4 | 1 | 1 | 0 | 1 | 0 |
| Wilson rf | 4 | 2 | 2 | 0 | 0 | 0 |
| Frederick rf | 0 | 0 | 0 | 0 | 0 | 0 |
| Cuccinello 2b | 3 | 0 | 2 | 2 | 7 | 1 |
| Wright ss | 4 | 1 | 2 | 4 | 5 | 1 |
| López c | 3 | 1 | 0 | 3 | 0 | 1 |
| Kelly 1b | 3 | 0 | 0 | 12 | 0 | 0 |
| Mungo p | 3 | 0 | 0 | 0 | 2 | 0 |
| Totales | 33 | 7 | 9 | 27 | 15 | 3 |

(1) Bateó por Mooney en el 6o.
(2) Bateó por Gibson en el 8o.

| | | |
|---|---|---|
| NEW YORK | 101 000 000 | 2 |
| BROOKLIN | 003 120 01x | 7 |

Empujadores: Lindstrom 2, Wilson 4. Wright, Cuccinello, Taylor. Two base hits: Vergez; Wilson.—Three base hit: Cuccinello. Home Runs: Wilson, Wright Double Plays: Cuccinello a Wright a Kelly 2; Critz a Terry. Quedados en bases: New York 11; Brooklyn 7. Hits: Mooney 7 en 5; Gibson 1 en 2. Bases por bolas Money 2; Gibson 2; Parmalee 1; Mungo 6. Struck out, Mooney 1, Par malee 2, Mungo 1, Balk: Parmalee. Wild pitch: Mungo. Pitcher perdedor Mooney. Tiempo: 2:10. Umpires Quigley, Barr y Reardon.

## Billy Arnold es poseedor de otro record en pista

Lanzó su Miller Hartz Sp. sobre el óvalo de ladrillos a velocidad de 116.29 p.h.

INDIANAPOLIS. mayo 21 US. El record del speedway para autos de carreras de dos personas fué roto hoy por Billy Arnold, de Chicago, en forma espectacular, al lanzar su Miller Hartz Special sobre el ovalo de ladrillos a un promedio de velocidad de 116.29 millas por hora en la prueba de calificación para la carrera de 500 millas del «Memorial Day».

Dos de sus laps fueron mejorados de 117 millas por hora.

Jerry Hauk, su mecánico, le acompañó.

Arnold ganó la carrera del «Memorial Day» en 1930 y llevaba una buena delantera al llegar a las 400 millas, el año pasado, cuando chocó y se quemó su carro.

Frank Brisco, de Milwaukee, con F. W. Sparks, de Los Angeles, como mecánico, fué el primero de los drivers en calificar hoy. Su promedio de velocidad para las 10 millas de calificación fué de 11.149 por hora.

Los espetadores tuvieron un instante de emoción, cuando el Miller de 16 cilindros de Bryan Salaspaugh de Rock Island, dió un patinazo, giró rapidamente sobre si mismo y se fué contra uno de los muros al borde del track.

Salauspaugh iba haciendo 116 millas por hora. Se aferró desesperadamente al timón de su auto, cuando este iba sin dirección por el track y al fin pudo controlarlo. Desistió de la prueba para examinar el auto y ver los desperfectos sufridos.

Vea más SPORTS en la PAGINA VEINTIUNA)

LIGA INTERNACIONAJ

Reading 1; Newark 2.
Buffalo 7; Rochester 9.
Primer juego:
Montreal 0; Toronto 3.
Segundo juego:
Montreal 3; Toronto 2.
Jersey City 6; Baltimore 9.

CRASH DE LINO PURO
Colores Barquillo y Plata
Almacenes de Paños de
SOBRINOS DE NAZABAL
MUARALLA No. 70

## Resultado de los juegos de ayer

LIGA NACIONAL

New York, 12; Brooklyn. 5.
Brooklyn, 7; New York, 2.
Boston, 6; Filadelfia, 5.
Cincinnati, 6; Chicago, 5.
Pittsburgh-San Luis, lluvia.

LIGA AMERICANA

New York, 14; Washington, 2.
New York, 8; Washington, 0.
Filadelfia, 18; Boston, 6.
Filadelfia, 6; Boston, 3.
San Luis, 8; Cleveland, 7.
Detroit, 5; Chicago, 1.

## ESTADO DE LOS CLUBS

LIGA NACIONAL

| | Chi | Bost | Cinci | Card | N. Y. | Fila | Brook | Pitts | Gan | Ave |
|---|---|---|---|---|---|---|---|---|---|---|
| Ch. | x | 1 | 6 | 4 | 1 | 3 | 3 | 4 | 22 | 667 |
| Bos | 2 | x | 0 | 2 | 4 | 5 | 5 | 1 | 19 | 655 |
| Cin | 5 | 4 | x | 1 | 3 | 2 | 0 | 5 | 20 | 541 |
| S. L. | 1 | 1 | 5 | x | 1 | 3 | 1 | 3 | 15 | 469 |
| N. Y. | 0 | 1 | 2 | 3 | x | 3 | 3 | 0 | 12 | 444 |
| Fila | 1 | 2 | 1 | 0 | 3 | x | 4 | 2 | 13 | 406 |
| Broo. | 1 | 1 | 2 | 1 | 3 | 3 | x | 2 | 13 | 406 |
| Pitts. | 1 | 0 | 1 | 6 | 0 | 0 | 3 | x | 11 | 393 |
| Pdos. | 11 | 10 | 17 | 17 | 15 | 19 | 19 | 17 | x | |

LIGA AMERICANA

| | Yank | Was | Det | Clev | Fila | S. L. | Chi | Bost | Gan | Ave |
|---|---|---|---|---|---|---|---|---|---|---|
| N. Y. | x | 4 | 2 | 4 | 3 | 2 | 1 | 6 | 22 | 733 |
| Was. | 5 | x | 2 | 1 | 6 | 0 | 2 | 5 | 21 | 636 |
| Det. | 0 | 0 | x | 5 | 2 | 4 | 5 | 1 | 17 | 586 |
| Cle | 0 | 0 | 2 | x | 2 | 6 | 7 | 2 | 19 | 559 |
| Fila. | 2 | 2 | 2 | 2 | x | 2 | 1 | 6 | 17 | 548 |
| S. L. | 0 | 4 | 3 | 2 | 0 | x | 4 | 3 | 16 | 471 |
| Ch. | 0 | 1 | 1 | 1 | 0 | 3 | x | 3 | 9 | 300 |
| Bos. | 1 | 1 | 0 | 0 | 1 | 1 | 1 | x | 5 | 161 |
| Pdos. | 8 | 12 | 12 | 15 | 14 | 18 | 21 | 26 | x | |

## JUEGOS SEÑALADOS PARA HOY

LIGA NACIONAL

Pittsburgh en San Luis
Chicago en Cincinnati
New York en Brooklyn
Filadelfia en Boston (2 juegos)

LIGA AMERICANA

San Luis en Cleveland
Detroit en Chicago
Boston en Washington
Filadelfia en New York

Los resultados de los juegos de las Grandes Ligas, así como todas las noticias de interés en el sector deportivo, podrá usted saberlo por la tarde, sintonizando «El Diario Hablado», por la Estación C M W en el DIARIO DE LA MARINA.

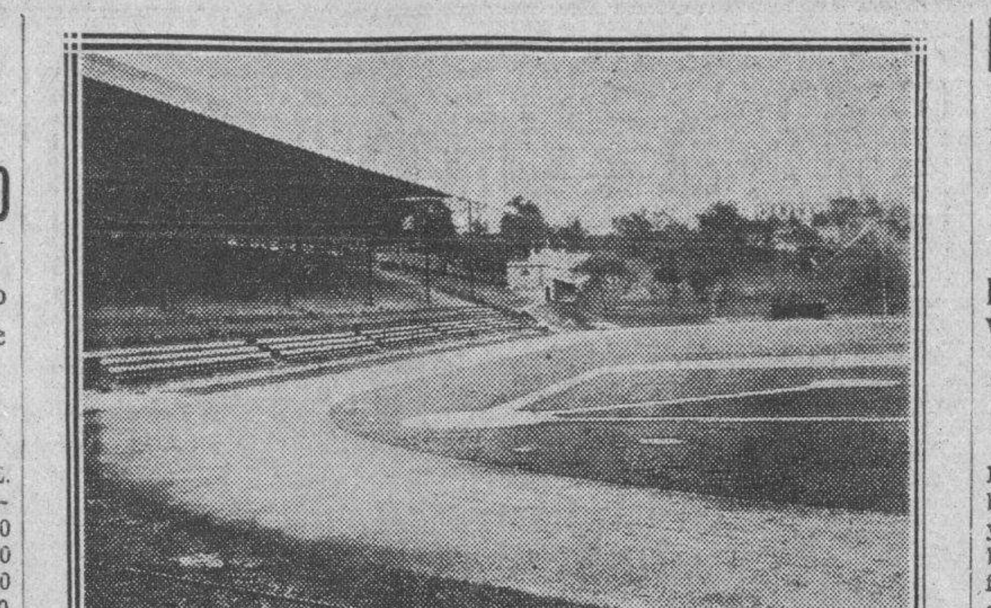

Ayer publicamos una nota relacionada con la bondad del Stadium Cerveza Tropical. Dijimos que el viernes a pesar de toda la lluvia se podía jugar base ball allí; pero como pertenecemos al grupo de los simpatizadores de Santo Tomás, creíamos que algunos no nos creerían, pero ayer sábado hubo dos confirmaciones a nuestras frases de ayer: Una, que jugaron los muchachos de la Liga Social y la otra se demuestra claramente en esta foto que exprofeso mandamos a sacar ayer a las doce del día. Obsérvese la magnificencia del drenaje que tiene el estadio de don Julio Blanco Herrera y díganos si es cierto o no cuanto hemos dicho del drenaje del gran Stadium Cerveza Tropical.

## Tratemos de Algo

EMILIO Eguiluz. ¿Quién se atreve a decir que no conoce al magnífico atleta nacido en esta capital, calle de Estrella número 6?—ha estado al borde mismo de la piragua, virándose, como quien dice, debido a un fuerte ataque apendicular, a una apendicitis que tenía «rabia en el tablero» y que fué vencida, arrollada, gracias a los designios del Altísimo y a la estupenda cuchilla de «Gonzalito».

En casos iguales o parecidos a este que menciono, no crean mis queridos lectores que sólo y únicamente el factor hombre es el que triunfa, por mucho pozo de ciencia que sea, y Gonzalito es de los más anchos y profundos. Lo invisible, los «agentes cósmicos» que se mueven a impulsos de mandatos para nosotros desconocidos, que suponemos obedecen a la voluntad de un Ser Supremo, han sido los responsables de que la envoltura carnal de nuestro gran Emilio no haya liberado su alma en estos momentos históricos.

Pues sí, Emilio Eguiluz, el «Siudadano» como le rebautizara el inolvidable Víctor Muñoz, estuvo a punto de lanzar su última «blanca de Pamplona' sobre el frontis, sin esperanzas de encestar una más, de enloquecer de entusiasmo a las multitudes fanáticas, proyectándose como un gigante sobre el asfalto de los cuadros alegres.

Ayer lo ví y pude hablar con él en la habitación que ocupa en la casa de salud de la Asociación de Dependientes, en el pabellón Avelino González. Estaba allí, junto a su lecho, espiándole el menor movimiento, con los ojos muy abiertos como para convencerse de lo que veía, de que el pedazo de sus entrañas era el que ocupaba el lecho, ya vuelto completamente a la vida, la viuda de Liborio Eguiluz, la santa y buena madre de Emilio.

La buena señora, vascuence de pura cepa como su difunto esposo, más que hablar gesticulaba, de su seca garganta que entumeció el dolor sólo se escapaban, tras grandes esfuerzos, dos nombres: Dios y Gonzalito. ¡Ah, qué dos grandes altares no se levantarán en el pecho de esa noble mujer, de esa madre que como todas las madres, quieren a sus hijos con más «fuerza de querer» de lo que son capaces sus corazones de producir; y el corazón de las madres lo hizo Dios para idolatrar a sus hijos!

Excuso decir que Emilio Eguiluz se encuentra perfectamente atendido, al igual que lo están todos los demás asociados que allí se hallan hospitalizados. «La Purísima Concepción», el hermoso y bello Sanatorio de la Asociación de Dependientes del Comercio de la Habana, que cuenta con un cuerpo facultativo de primer orden y un admirable «staff» de empleados que le secundan, es un orgullo de la ciudad de la Habana que se ha especializado, en el mundo a la redonda, por sus incomparables casas de salud.

Eguiluz me señaló desde su cama un pomo, casi del tamaño de una media botella de cerveza «Tropical», que se hallaba sobre una mesita de noche.

—Fíjese—me dijo—qué tamaño de apéndice.

—Pero, ¿«esto» lo tenías tú dentro?—le pregunté asombrado ante lo que veía.

—Sí, esa barbaridad de carne, cebo, piltrafa, porqueria próxima a hacer explosión... ¡figúrese si llega a estallar estando dentro! ¡Ahora bien puede reventar, si le parece, en el pomo, ahí me las den todas!

—Yo no estoy acostumbrado a ver apéndices, aunque algunos he visto puestos en alcohol como estaba el de Eguiluz, pero he de suponer que el tamaño de éste sienta un record; si tiene casi las dimensiones de una cesta de jugar jai alai. Unicamente Emilio con sus seis pies cuatro pulgadas de estatura ha podido soportar semejante «artefacto»... ¿No supones que esto viene de viejo?—pregunté nuevamente a Eguiluz.

—Puede que sí, recuerdo las veces que dejé de jugar allá por los años 1924 y 1925 debido al fuerte dolor que se me presentaba en la pierna derecha y que los médicos diagnosticaron que era reuma. Nada de extraño tendría que fuera el apéndice en funciones, que comenzaba a indisponerse dándome aquellos toques. Las tres últimas temporadas las he pasado jugando en Ciudad México y me sentí perfectamente, nunca tuve más aire, más ligereza, más deseos de jugar pelota vasca. Pero hace algunos días tenía un dolorcito muy molesto sobre la ingle derecha, hasta que me determiné el domingo a venir a la «quinta» para que me examinaran los médicos y del examen resultó que no me dejaron volver a casa e intervino en seguida Gonzalito, con el feliz resultado que estoy palpando.

—Bueno, Emilio, no te ha de hacer bien hablar, espera que pasen unos días—le dije al despedirme—mucha tranquilidad, de espíritu y de cuerpo, por ahora no puedes pensar en jugar, tienen que pasar algunos meses para que vuelvas al asfalto, ¿no es eso?

—Sí, en todo lo que falta de año no he de tomar una cesta en mis manos, descuide que por cuidarme no ha de quedar, no sabe cuánto le agradezco la visita, salude a los amigos y dígales lo bien que me encuentro y lo bien que me trataron aquí.

GUILLERMO PI.

## SIN DIFICULTAD GANAN LOS TIGRES DE DETROIT A LOS WHITE SOX 5 x 1

CHICAGO, mayo 21.—INS.—Vic Sorell dejó a los White Sox en cinco hits hoy mientras sus compañeros bateaban diez, para dar a los Tigres una victoria de 5 por 1.

Un rally de cuatro carreras en el cuarto inning, dió la decisión a los visitantes. Un triple de Stone, que metió dos carreras, ayudó a los Tigres a ganar el juego.

El Chicago uso dos lanzadores al perder su segundo juego consecutivo.

| | | | | |
|---|---|---|---|---|
| Detroit | 010 400 000—5 | 10 | 1 |
| Chicago | 001 000 000—1 | 5 | 1 |

Baterías: Sorrell y Hayworth. Caraway, Thomas y Grube.

## DESPUES DE CATORCE INNINGS DERROTARON A LOS PHILLIES 5 POR 6

BOSTON, mayo 21.—US.—Catorce innings necesitaron los Braves para apuntarse una victoria de 6 por 5 sobre los Phillies. Los Phillies tomaron una ventaja inicial, pero sus contrarios los empataron el score en el septimo, cuando ligaron sus hits para hacer tres carreras.

| | | C. | H. | E. |
|---|---|---|---|---|
| Filadelfia | 002 110 100 000 00—5 | | 10 | 1 |
| Boston | 002 000 300 000 01—6 | | 9 | 2 |

Baterías: H. Elliot y Mc Curdy. Brown y Spohrer, Hargreve.

## DOS HOME RUNS DE BABE RUTH, BUEN PITCHING DE PENNOCK Y ALLEN Y EL BATTING DE LAZZERI, NOTAS SALIENTES

Los Yankees vencieron en el double header a los Senadores del Washington, haciéndoles catorce carreras en el primero y ocho en el segundo.—Batting homeopático del Washington

NEW YORK, mayo 21.—(US).—Dos home runs de Babe Ruth, el brillante pitching de Herb Pennock y Johnny Allenn y el poderoso trabajo con el bate de Tony Lazzeri, fueron las notas salientes en la tarde de gala que tuvieron hoy los Yankees. La batalla por el primer lugar entre Yankees y Senadores llevó 59,815 fanáticos al terreno, para ver como las fuerzas locales se aseguraban más en el primer lugar por medio de dos victorias. El primer juego lo ganaron 14 por 2 y el segundo 8 por 0.

Ruth bateó dos homers en el inicial, el primero con las bases llenas en el quinto inning y el segundo con un corredor en ellas, en el sexto acto. Esto eleva el total de homers bateados por Ruth a 10. Gehrib y Lazzeri también batearon cuadrangulares en el primer juego y Johnny Allen disparó otro en el segundo match, con dos hombres en las almohadillas.

Allen se apuntó su segunda lechada de la temporada en el segundo juego, cuando dejó a los Senadores en cinco hits aislados y nunca más uno en una entrada. Fué una tarde fatal para los bateadores del Washington, que no pudieron pasar de un single, mientras los Yankees pegaban cinco home runs, dos triples y ocho dobles.

Lazzeri estuvo en la gloria toda la tarde. Además de jugar mucho alrededor de la segunda base, pegó un homer, un triple, dos dobles y un single, recibiendo además una base y apuntándose un sacrifice en nueve veces al bat.

WASHINGTON

| | V. | C. | H. | O. | A. | E. |
|---|---|---|---|---|---|---|
| Myer, 2b. | 4 | 0 | 2 | 2 | 3 | 1 |
| Manush, lf. | 2 | 0 | 0 | 1 | 0 | 0 |
| West, cf. | 4 | 0 | 1 | 2 | 1 | 0 |
| Cronin, ss. | 3 | 0 | 0 | 1 | 3 | 0 |
| McLeod, ss. | 0 | 0 | 0 | 0 | 1 | 0 |
| Reynolds, rf. | 4 | 1 | 1 | 2 | 0 | 0 |
| Judge, 1b. | 3 | 0 | 0 | 8 | 1 | 0 |
| Kuhel, 1b | 1 | 0 | 0 | 3 | 0 | 0 |
| Bluege, 3b. | 3 | 0 | 1 | 1 | 0 | 0 |
| Kerr, 3b. | 1 | 0 | 0 | 0 | 0 | 0 |
| Berg, c. | 2 | 0 | 0 | 2 | 0 | 0 |
| Maple, c. | 2 | 0 | 1 | 1 | 0 | 0 |
| Brown, p. | 2 | 1 | 0 | 0 | 2 | 0 |
| Ragland, p. | 0 | 0 | 0 | 0 | 2 | 0 |
| Frederick, p. | 1 | 0 | 0 | 0 | 0 | 0 |
| A-Harris, lf. | 1 | 0 | 0 | 1 | 0 | 0 |
| Totales | 33 | 2 | 6 | 24 | 13 | 1 |

NEW YORK

| | V. | C. | H. | O. | A. | E. |
|---|---|---|---|---|---|---|
| Combs, cf-lf. | 5 | 1 | 0 | 2 | 0 | 0 |
| Lary, ss. | 2 | 2 | 1 | 2 | 2 | 0 |
| Ruth, rf. | 4 | 2 | 2 | 1 | 0 | 0 |
| Gehrig 1b | 5 | 3 | 3 | 9 | 0 | 0 |
| Byrd, cf. | 0 | 0 | 0 | 2 | 0 | 0 |
| Chapman, lf y rf. | 4 | 2 | 2 | 2 | 0 | 1 |
| Dickey, c. | 4 | 2 | 2 | 3 | 0 | 0 |
| Jorgens, c. | 0 | 0 | 0 | 1 | 0 | 0 |
| Lazzeri, 2b. | 4 | 1 | 3 | 4 | 4 | 1 |
| Saltzgaver, 2b | 0 | 0 | 0 | 0 | 0 | 0 |
| Crosetti, 3b. | 3 | 0 | 0 | 1 | 0 | 0 |
| Pennock, p. | 5 | 1 | 1 | 0 | 2 | 0 |
| Totales | 36 | 14 | 14 | 27 | 8 | 2 |

Anotación por entradas

| | |
|---|---|
| Washington | 011 000 000—2 |
| New York | 010 073 12x—14 |

SUMARIO

Empujadores: Pennock 2; West, Judge, Ruth 6, Capman 2, Lazzeri 3, Gehrig.

Two base hits: Lazzeri 2, Gehrig, Chapman.

Home runs: Ruth 2, Lazzeri, Gehrig.

Double plays: West a Judge a Myer Brown a Myer a Judge.

Quedado en bases: Washington 6, New York 7.

Hits a Brown 9 en 5, Ragland 2 en 1.

Bases por bolas: Brown 3, Ragland 1; Frederick 4; Pennock 1.

Struck out: Brown 2, Freidrich 1, en Pennock 3.

Dead balls: Ragland (Chapman).

Perdedor: Ragland.

Umpires: Ormsby, Geisel y Nallin.

SEGUNDO JUEGO

| | | | | |
|---|---|---|---|---|
| Washington. | 000 000 000 | 0 | 5 | 0 |
| New York | 031 200 02x | 8 | 12 | 1 |

Baterías: Crowder, Marberry, Fischer y Berg. Allen y Dickey.

## Ferroviario vs Cubaneleco; Víbora vs Regla juegan hoy en el Vedado Tennis Club

Teléfonos y Vedado; A. D. C. y Atléticos en el Stadium de Regla. El Fortuna jugará en Cárdenas y el Yara en Hershey. Basket ball esta tarde en el Club Deportivo Asturias. Dos excursiones aplazadas.

### IMPORTANTE JUNTA DE DELEGADOS SE CELEBRARA MAÑANA

Si el tiempo lo permite esta tarde se efectuarán muy buenos juegos de base ball en la Liga Nacional de Amateurs. Tanto los terrenos habaneros como los oficiales del interior brindan programas de positiva atracción.

EN EL VEDADO TENNIS

A la 1 y 45: Ferroviario vs Cubaneleco.

Segundo turno: Víbora vs Regla.

Los pulgarcitos han sido derrotados en sus dos salidas. El Cubaneleco se mantiene invicto. Es posible que sean Peña y Guedes los lanzadores indicados. Víbora y Regla tiene dos triunfos por capita. Los viboreños utilizarán a Mirales mientras Noa se encargará de la defensa del box por el Regla.

EN EL STADIUM DE REGLA

A la 1 y 45: Teléfonos vs Vedado.

Segundo turno: A. D. C y Club Vedado.

Los Telefonistas tratarán de apurar el paso para no buscarse complicaciones en los finales. Domínguez o Díaz se encuentran en turno para actuar. Nada sabemos del Vedado. Los Tigres abrirán con el novato García y se indicará Prieto para ocupar el box detallista.

EN HERSHEY PARK

Unico juego: Yara vs Hershey.

Ambos teams se mantienen con un triunfo y una derrota. Los yaristas han reforzado su team para esta nuevo salida con los servicios de Torres, un magnífico infield y recio bateador que vistió el uniforme de los Maristas en la campaña juvenil. El Hershey es todo un señor team a quien le presencia del receptor Segura ha acabado de redondear.

EN BORGHI PARK

Unico juego: Fortuna vs Deportivo

Debe ser un buen jueguito. Los Cardenenses tendrán oportunidad de ver en acción a uno de los mejores temas del circuito. El Fortuna ha triunfado en una ocasión frente al Yara perdiendo el domingo anterior, en un cerrado duelo, con el Hershey. En las mismas condiciones de perdida y ganancia se encuentra el Deportivo de Cárdenas, que tiene magnífico material para brindar batalla. Los fortunistas serán acompañados por una nutrida excursión.

BASKET BALL ESTA TARDE

En el Asturias se reanudan esta tarde los juegos de basket ball del Campeonato juvenil si la lluvia cesa. Hay un buen programita dispuesto en el que figuran casi todos los equipos de arraigo que se mantienen en los primeros lugares de la competencia. El orden de los juegos es el siguiente:

Ferretero s vs La Salle.
Huguet vs Suzarte.
Dep. Luyanó vs J. A. Viboreña.

El primer juego comenzará a las cuatro y media, se cobra un precio reducido de cinco centavos.

JUNTA DE DELEGADOS

Para mañana lunes han sido citados todos los delegados de Clubs para la reunión que se celbrará en el Club Asturias con el objeto de tratar importantes asuntos relacionados con el Campeonato de basket ball.

También se reunirán ese día los delegados de Matanzas y Cárdenas para señalar la fecha del prórimo juego de zona que ha sido pospuesto en dos ocasiones por el mal tiempo.

DOS EXCURSIONES SUSPENDIDAS

El viaje del Teléfonos a Camagüey y la excursión preparada de las baskebolistas del Fortuna y Dental a Güines han sido aplazadas por la nota calamitosa del tiempo. Ambos empeños se llevarán a cabo en los mismos días anunciados—sábado y domingo—de la semana próxima.

## ENTRE CAZADORES

—Premio de Rompedianas
—Hoy, con pista húmeda
—Las tiradas de hoy

Por PETER

Hoy se tirará en el Club de Cazadores del Cerro tres buenos premios, en platillos, revólver y pichon. Por la mañana serán las competencias de platillos y revólver, tirándose en opción a los premios de Ramón Capın y «Rompedianas». El de este último será en el arma corta, pues para nadie es un secreto que «Rompedianas» es una de las espadas en l tiro de revólver, como lo demostró en el Campeonato de Tiro Militar celebrado recientemente. El doctor Joaquín Pedroso Pequeño, a quien pertenece el apelativo de «Rompdianas», espera que hoy vayan a optar por su premio los viejos tiradores que se encuentran retraidos. El quisiera ver reunidos hay a Manolo de Armas, Manolo Porro, González, Luís Alberto Rubio, teniente Enrique Ros, Angel Benito Lagueruela y otros que apenas se lss ve el pelo en esta temporada, pero de esto nada podemos asegurar. El tiempo parece que sigue descompuesto y aunque no llueva, los reumáticos están caminando como químicos.

Por cierto que ayer dijimos ue Rodrigo Diaz no había aparecido por el Club, pero si bien es verdad que no fué por la mañana, se apareciómástar de allí, derecho como un pararrayos y con aire de triunfador. De todas maneras se alegró de la suspensión poráue así estará en mejores condiciones de salud para optar al premio. El hombre, nos dijeron, se había estado preparando entre semana, y hubo un día en que mató quince de quince. Era, pues, uno de los fuertes candidatos al premio, como decíamos.

Por la tarde se efectuará el tiro de pichón en opción al premio de Pedrito [illegible]driguez Ortiz. Adem.s del magnífico premio que ha donado este sportmen, el tirador podrá hacerse la ilusión de que también había podido llevarse la Copa «El Mundo». Pero ésta cuando hay que ganarla en realidad es el próximo domingo, día en el que la Directiva del club de Cazadores del Cerro, que no andarparando en gastos en estos tiempos de tabaquitos de a kilo y de viajes a la Víbora en auto, por diez centavos se propone ofrecer a sus socios y simpatizadores otra fiesta social tan espléndida como la que se efectuó el viernes que como ya dijimos, fué una demostración más de las simpatías que goza el Club del Lucero entre las familias más distinguidas. La Directiva que preside el señor Joaquín Doyharzábal lleva anotado muchos triunfos, pero lo que es con la fiesta del día 20 de Mayo, se excedió, esta es la verdad; hablando en términos baseboleros, podemos decir que «los cazadores» botaron la pelota con las bases llenas, jerigonza que en los dominios de Diana equivale a decir que hicieron un score cerrado: 500 de 500.

Fiestas como la del viernes dejan un recuerdo imborrable entre los que tuvieron la suerte de disfrutarla. Pero por eso, por poder dar esas fiestas con un sello inconfundible de distinción es por lo que el Club de Cazadores del Cerro, último reducto de los amantes del tiro en la República, se mantiene luchando con aire «vincitore» en ese gran combate con la Crisis que no han podido resistir sus colegas de otras poblaciones.

x x x

El viernes tuvimos la dicha de saludar al doctor Manuel Porto Castañeda, completamente restablecido de la enfermedad que lo retuvo en sus habitaciones algunos días y que le obligó a alejarse del Club los días suficientes para que todos lo echaran de de menos. También concurrió su pequeño hijo «Tony», el benjamín de los buenos tiradores, y conste que si ponemos este calificativo de bueno es para hacer una distinción, porque entre los fiñes hay más tiradores, pero malos. Y conste que esto no lo decimos por Felipito Masoucos, sino por el que actúa de Secretario. «Tony» ha tenido que dejar el tiro porque está en el Colegio de Belén preparándose para la lucha por la vida, pues como bien dicen sus amantes padres, tiempo hay de sobra para que queme pólvora.

«Para disparar un cartucho, dijo una vez el filósofo Garcilaso Rey, es muy conveniente saber cómo se fabrica».

x x x

Veremos las novedades que nos tiene reservada la fecha de hoy. La pista está húmeda, buena como para que ganen los «eléctricos». Puede, pues, Germán Muñiz **muñequear**.... Y «Fifo», mortificar a «Mirlo Blanco», que no es «fanguero».

## CON UN RALLY DE CUATRO CARRERAS EN EL NOVENO GANARON CON SCORE 8 x 7

LEAGUE PARK, Ceveland ,mayo 21 Los Browns del St. Louis, con un rally de cuatro carreras en el noveno inning, derrotaron a los Indians del Cleveland, 8 por 7, esta tarde.

Mel Harder llevaba una ventaja de tres carreras y en el noveno se enfrentó con un barrag de hits. Bup Hadley pitcheó el último acto por los Browns y logró mantener la ventaja.

| | | C. | H. | E. |
|---|---|---|---|---|
| St. Louis | 030 000 104— | 8 | 11 | 6 |
| Cleveland | 402 000 100— | 7 | 13 | 2 |

Baterías: Gray, Kinsen y Ferrell. Harder, Hudling y Myatt 9.

5c. LONDRES 5c.
PERLA DEL OCEANO
NEPTUNO 25 — ROBERTS & Co. — HABANA - CUBA
(MANDAMOS TABACOS POR CORREO A CUALQUIER PARTE DEL MUNDO)

M.E.C.D. 2016

# Hoy, Galaicos e Iberistas; Juventud y Cataluña, en La Tropical



## SELECCIONES DE PHAR LAP

PRIMERA CARRERA—RECLAMABLE

5 Furlones. Para ejemplares de dos años. Premio 200 pesos.

ESPOIR Luce Ganador lógico.

Espoir .. .. .. .. .. .. .. .. 115 La distancia y la pista.
Billy Mc Intyre .. .. .. .. .. 114 Viene mejorando en cada salida.
Freckle Face .. .. .. .. .. .. 115 Partió mal en su última.

También correrán: Sansixty 111; Chang Club 111 y Wheel Spiner 111.

SEGUNDA CARRERA—RECLAMABLE

5 y ½ furlones. Para ejemplares de tres años y más. Premio $200

RUTH MARIE es superior a estos.

Ruth Marie .. .. .. .. .. .. 109 Sus últimas muy aceptables.
Melody Miss .. .. .. .. .. .. 106 Un peligro en el fango.
Meal Money .. .. .. .. .. .. 101 Si ganó ayer no corre aquí.

También correrán: Damocles 114; Cedar Crest 114; True Play 101 y Innisfail 106.

TERCERA CARRERA—RECLAMABLE

Seis furlones. Para ejemplares de 3 años y más. Premio $200

XYLOPHONE Encantado con la pista.

Xylophone .. .. .. .. .. .. 115 Y su forma no puede ser mejor.
Sureway .. .. .. .. .. .. .. 117 Un contrario de gran peligro.
Bunama .. .. .. .. .. .. .. 108 Demostró ya gustarle el fango.
Mexican D. .. .. .. .. .. .. 103 Una posibilidad de sorpresa.

También correrán: One Alone 103; Fair Glow 115; Chilonda 106 y Prince Cloi 113.

CUARTA CARRERA—RECLAMABLE

Seis furlones. Para ejemplares de 3 años y más. Premio $200

WOTTA LIFE no debió perder su última.

Wotta Life .. .. .. .. .. .. 106 Si arranca bien debe ganar.
Red Likker .. .. .. .. .. .. 117 El nuevo dueño lo entiende bien.
Darkayress .. .. .. .. .. .. 98 Esta yegua está adolorida.
Manager Evers .. .. .. .. .. 117 Otro que puede dar que hacer.

También correrán: Pictover 106; Ravine 115; Gradiset 103; De Wet, 106 y J. J. Bambrick 105.

QUINTA CARRERA—RECLAMABLE

Milla y 50. Para ejemplares de 3 años y más. Premio 200 pesos

KESWICK Lució mucho en su última.

Keswick .. .. .. .. .. .. .. 113 Contra Carloman lució grande.
June Bride .. .. .. .. .. .. 106 La pista le conviene mucho.
Old William .. .. .. .. .. .. 107 Lo que tiene es ganas de comer.

También correrán: Unstained 106; Thunderspeed 108 y Shirley Gray 108

SEXTA CARRERA—RECLAMABLE

Milla y 50. Para ejemplares de 4 años y más. Premio $200

RAY RUDDY Debe ganar fácil.

Ray Ruddy. .. .. .. .. .. .. 114 La distancia es su delicia.
Mary Agnes .. .. .. .. .. .. 109 Dudo que pueda con el anterior.
Sam Slick .. .. .. .. .. .. .. 114 Otro que se acercará un tanto.
Doc .. .. .. .. .. .. .. .. .. 114 Es una posibilidad remota.

También correrán: Rocky Point 110; Elmer H 114; Mae Prince 104; Spanish Lay 114; Cut Bush 114; Pal Meadows 114; Dick Weidel 110 y Johnny Campbell 114.

SEPTIMA CARRERA—RECLAMABLE

5 y ½ furlones. Para ejemplares de 4 años y más. Premio $225.

DIANAMEDE en gran forma.

Dianamede. .. .. .. .. .. .. 109 Listo para virar aquí.
Film .. .. .. .. .. .. .. .. .. 109 Muy buen fanguero es éste.
Carloman .. .. .. .. .. .. .. 111 También es una flor de fango.

También correrán: Loys Ormon 111 y Yumuri 111.

OCTAVA CARRERA—HANDICAP

Milla y 16. Para ejemplares de 3 años y más. Premio $200

EVENING SKY Lista por su anterior.

Evening Sky .. .. .. .. .. .. 108 Es una estrella en la pista.
Dark Maid .. .. .. .. .. .. .. 104 El adversario más peligroso.
Léah Jane .. .. .. .. .. .. .. 110 Es un tanto inferior.

También correrán: Chef Warrior 110 y My Last Honey 118.

## DE AJEDREZ

Por EVELIO BERMUDEZ

—Oficialmente invitados Capablanca y un team Cubano de Ajedrez
—Mañana se clausurará el campeonato de la Habana
—Importantes actividades ajedrecistas

Con motivo de la gran exhibición que ofreció J. R. Capablanca en el Hotel Nacional habíamos abandonado nuestra sección de Ajedrez. Al reanudarla nos encontramos en un mar de confusiones a causa de las innumerables noticias que interesan a los ejedrecistas y el poco espacio que disponemos. Por eso brevemente seleccionaremos las mas importanten.

Aunque del dominio público, hacemos constar que tanto Capablanca como un team cubano de ajedrez, han sido invitados oficialmente para jugar en las competencias internacionales que con motivo de los Juegos Olímpicos se celebrarán en Pasadena, California, el próximo agosto. Capablanca ha sido invitado para el torneo internacional de maestros de ajedrez. El Club de Ajedrez de la Habana ha sido invitado para torneo de las Naciones.

Como es natural, Capablanca aceptará si el Comité acepta las lógicas y modestas condiciones que corresponden a un maestro de su categoría, y el Cluz de Ajedrez de la Habana podrá enviar un team de distinguidos ajedrecistas si encuentra el apoyo económico suficiente para responder a las necesidades del viaje.

El éxito no depende exclusivamente de los ajedrecistas. El team como Copablanca represetan a Cuba y a una sociedad. Por eso espérase apoyo oficial y social. Contribuyamos al triunfo de Cuba.

Mañana se jugará el round final del campeonato de la Habana en el Club de Ajedrez de la Habana bajo los auspicios de la Federación Cubana de Ajedrez.

Doce jugadores bien entrenados y disciplinados han rendido una labor hermosa que culminará en el mas grande éxito amateur del año. Por vez primera se celebra en Cuba un torneo de esta naturaleza, fiel exponente del auge que ha tomado el ajedrez.

Pocos cambios se esperan como resultado del onceno y último round del campeonato, que tiene el siguiente pareo: doctor Bermúdez versus Perozo; Alemán versus Montero; doctor Fernández Valdés vs Palacio; Llanes vs Planas; Gallego vs Florido y Rodrigo vs. Recio.

Actual estado del campeonato:

| | | |
|---|---|---|
| Planas .. .. .. .. .. .. | 8 | 2 |
| Alembán .. .. .. .. .. .. | 7½ | 2½ |
| Palacio .. .. .. .. .. .. | 7 | 3 |
| Montero .. .. .. .. .. .. | 6 | 4 |
| Recio .. .. .. .. .. .. | 5½ | 4½ |
| Florido .. .. .. .. .. .. | 5 | 5 |
| Perozo.. .. .. .. .. .. | 4½ | 5½ |
| Dr. Bermúdez .. .. .. .. | 4 | 6 |
| Rodrigo .. .. .. .. .. .. | 4 | 6 |
| Gallego .. .. .. .. .. .. | 4 | 6 |
| Llanes .. .. .. .. .. .. | 3½ | 6½ |
| Dr. Fernández Valdés .. | 1 | 9 |

Sensacional fué la Conferencia que ofreció José Raul Capablanca en la Federación Cubana de Ajedrez el último miércoles. Otra Conferencia más importante pronunciará en el Club de Ajedrez de la Habana el próximo miércoles para los ajedrecistas de primera línea. Esta Conferencia será exclusivamente para los socios del Club de Ajedrez de la Habana, lo que se adviertе con tiempo para evitar compromisos.

## Comentarios de Hype Igoe del bout de Paulino

### Walker tiene mucho que le pueda hacer daño en ese bout con Aizcolari de Regil

NUEVA YORK, mayo 21 US. Hype Igoe, famoso cronista de boxeo, dice hoy sobre la pelea Paulino—Walker: En lugar de quedarse sentadito pensando en que no le dan chance con Max Schmeling, se lanza contra los pesos completos que se creen con tanto derecho como él para el match por el título».

«Siguiendo su línea de conducta de eliminar a todos los contendientes, el pequeño Mick se bate con Paulino Uzcudun, el leñador vasco, en el garden el jueves por la noche.

«Habrá una gran diferencia en el peso de los dos hombres. Pero eso no preocupa a Mickey.

«Mickey probablemente no podrá detener al vasco. Eso nunca se ha logrado. Los mejores pegadores de la presente era han vnido pgándole en la quijada a Paulino y el vasco ha permanecido en pie. Entró en el ring con un brazo malo, frente a Schmeling, pero el recio pegador alemán nada le pudo hacer. Dieron a Max la decisión, sin que pudieran contarle a Paulino.

Walker tiene mucho que perder en esta pelea. Si Paulino gana la decisión o da el alto a Mickey, este será el final de las pretensiones heavy weights del corajudo Mickey. Pero es lo bastante valiente para arriesgar su porvenir y por eso hay que darle crédito.

Vea más SPORTS en la PAGINA VEINTIUNA)

## Balompié

Por FERNANDO DE GALARZA

### Siempre en buenas condiciones el terreno de juego del Stadium Cerveza Tropical, habrá partidos esta tarde. Importantes acuerdos de la Asociación de Futbol de la República de Cuba

(Por FERNANDO DE GALARZA)

La Asociación de Fútbol de la República de Cuba, ha despachado en su sesión del día 20 del corriente importantes asuntos, relacionados en su mayoría con la Federación de Fútbol de la Habana, que damos a conocer para los efectos de la serie de comentarios que en rededor de jugadores se están haciendo.

Tomás Castro, es jugador del Deportivo Centro Gallego; Vicente Rodríguez pertenece al América F. C. y Tomás Fernández ha sido declarado agente libre primero y después jugador profesional inscripto en Juventud Asturiana.

El detalle de los acuerdos es el siguiente:

Aprobar acta de la sesión anterior.

Darse por enterado de una comunicación del Luyanó Football Club, dando a conocer a esta Asociación la nueva directiva que a de regir sus destinos en el presente año, y desearles éxito en el desempeño de su cometido.

Darse por enterado de una comunicación enviada por el Fortuna S. C. dándonos a conocer el nombramiento del nuevo secretario General y decirle que esta Asociación le desea un continuación de los éxitos de dicha Sociedad.

Rectificar la carta enviada por Secretaría a la Federación de Fútbol de la Habana, en contestación a su atenta comunicación referente al jugador Tomás Fernández Ruiz.

Ratificar la inscripción hecha por Secretaría del jugador Tomás Fernández Ruiz, como jugador profesional de la Juventud Asturiana perteneciente a la Federación de Fútbol de la Habana.

Se acuerda contestar a la Federación de Football de Oriente, que el jugador Vicente Rodríguez Méndez, pertenece al Club América, de la Federación de Fútbol de la Habana, por cuanto dicho jugador celebró ultimamente un partido bajo su jurisdicción y según acuerdo de la Asamblea celbrada el día 11 de mayo, el jugador mencionado pertenc a la Federación de Fútbol de la Habana, y hacerle saber, que esta Asociación respetará el resultado de los partidos en que alineó últimamente dicho jugador en esa Fedración.

Contestar a la Federación de Fútbol de la Habana, que los fines del acuerdo número 10, fueron simplemente como recordatorio del cumplimiento de la base número dos quedando enteramente satisfecha esta Asociación con la declaración que nos hace en su comunicación.

Contestar a la Federación de Fútbol de la Habana, que no hay motivos porque condenar pena alguna a los jugadores del Catalunya S. C. por cuanto estos fueron declarados libres al ser separados del Football organizado por esta Asociación, el citado Club, y en cuanto a su segundo extremo, porque al aceptar la Asociación la fusión de la Provincial Federación de Football con la Federación de Fútbol de la Habana, este Club integraba la mencionada Federación de la Habana y de hecho carece de valor la penalidad impuesta anteriormente al citado Club.

Trasladar la petición de la Federación de Fútbol de la Habana, a la Asamblea que se celebrará el día 27 del presente mes, en esta Asociación

Contestar a la Federación de Fútbol de la Habana, en relación con el pago del uno por ciento de la entrada bruta de los partidos de Campeonatos que corresponde a esta Asociación, que esta debe hacerse dentro de los 7 primeros días del mes siguiente, de acuerdo con el Reglamento de esta Asociación, y en la misma forma que se venía haciendo hasta el presente.

Darse por enterados de los acuerdos tomados por la Federación de Fútbol de la Habana.

Se acuerda, para regular la buena marcha de los asuntos que están bajo la jurisdicción de esta Asociación pedir a todas las Federaciones afiliadas nos envíen a la mayor brevedad posibl, una lista completa de todos los jugadores que se hallen inscriptos en cada una de ellas, especificando en estas listas los siguientes detalles; nombre de los jugadores y sus dos apellidos; fecha de inscripción; fecha del último partido jugado antes del día 11 de mayo; si es profesional o amateurs.

Se acuerda advertir a las Federaciones de que la falta de envío de las citadas listas, pudiera ser causa de perjuicio para ellas, por las futuras decisiones de esta Asociación.

(f).—MANUEL MENENDEZ Y MENENDEZ.—Secretario p. s. r.

También hemos recibido copia de la carta que el señor William A. Campbell ha enviado al Presidente de la Nacional, que con gusto publicamos; dice así:

Habana, 16 de mayo de 1932.—Señor Presidente de la Asociación de Futbol de la República de Cuba.—Ciudad.

Muy señor nuestro: Ya que han sido solucionadas las dificultades que me influyeron a retirar la renuncia de mi cargo presentada el día 25 de febrero y en exacto cumplimiento del programa anunciado por mi, al tomar dicho paso, me es grato renunciar nuevamente al cargo de Secretario de esa Asociación de su digna presidencia.

Asegurándole que en todo lo que le pueda ser útil, encontrará en mi un fiel amigo y leal cooperador.

De usted atentamente (f). —William A. Campbell.

### SIGUE LA RACHA DE LOS ROJOS DEL CINCI; EN EL 9o. GANARON OTRA VEZ

CINCINNATI, mayo 21.—INS.—Aprovechando la falta de control de Guy Bush y el errático fielding de sus compañeros, los Reds vencieron a los Cubs hoy, 6 por 5.

Bush, que relevó a Pat Malone que iba debilitándose, en el octavo, abrió el noveno dándole la base a German. Hafey intentó sacrificarse y los dos corredores fueron safes cuando Jurgess dejó caer el tiro de Bush. Lombardi entonces pegó un single empujando a Herman y enviando a Hafey a tercera. En este instante, el juego se encontraba empatado a 5.

High el próximo bateador, también recibió la base, llenándose las almohadillas. Bush también dió otro pase a Heath, entrando Hafey con la carrera del triunfo.

| | | | | C. | H. | E. |
|---|---|---|---|---|---|---|
| Chicago . . | 100 | 220 | 000— | 5 | 9 | 3 |
| Cincinnati .. | 101 | 100 | 012— | 6 | 9 | 1 |

Malone, Bush y Hemsley. Lucas y Lombardi.

## Vencieron en los juegos los "A's" al Boston R. Sox

### En el primer juego hubo un gran carreraje, pues el Filadelfia dió 17 hits

FILADELFIA, mayo 21 (INS.)—Los Atléticos del Filadelfia ganaron hoy los dos matches del double header con los Red Sox.

En el juego inicial el team local le bateó fácilmente a seis pitchers del Boston, anotándoles dieciocho carreras, mientras Earnshaw y Rommell permitió seis a los perdedores. En el segundo encuentro, Merrit Cain limitó el ataque de los Sox a seis hits y tres carreras mientras sus compañeros le hacían seis carreras y bateaban nueve hits a Danny Mc Fayden.

BOSTON

| | V. | C. | H. | O. | A. | E. |
|---|---|---|---|---|---|---|
| Watwood 1b . . . . . | 4 | 2 | 0 | 0 | 0 | 0 |
| Olson, 2b. . . . . | 5 | 0 | 1 | 5 | 6 | 0 |
| Webb, rf. . . . . | 5 | 2 | 2 | 1 | 1 | 0 |
| Jolley, lf. . . . . | 5 | 2 | 2 | 3 | 0 | 0 |
| Pickering, 3b. . . . | 3 | 0 | 0 | 1 | 2 | 0 |
| Oliver, cf . . . . | 4 | 0 | 2 | 2 | 0 | 1 |
| Rhyne, ss. . . . . | 3 | 0 | 0 | 0 | 4 | 0 |
| Tate, c. . . . . | 2 | 0 | 0 | 2 | 1 | 0 |
| Michaels, p. . . . . | 0 | 0 | 0 | 0 | 0 | 0 |
| Kline, p. . . . . | 0 | 0 | 0 | 0 | 0 | 0 |
| Weiland, p. . . . . | 0 | 0 | 0 | 0 | 0 | 0 |
| Moore, p. . . . . | 1 | 0 | 0 | 0 | 0 | 0 |
| Leheny, p. . . . . | 1 | 0 | 0 | 0 | 1 | 0 |
| Lisenbee, p. . . . . | 2 | 0 | 1 | 0 | 0 | 0 |
| Warstler, ss. . . . | 1 | 0 | 0 | 0 | 2 | 0 |
| Storie, c. . . . . | 1 | 0 | 1 | 0 | 0 | 0 |
| Totales .. .. .. .. | 37 | 6 | 9 | 14 | 17 | 1 |

FILADELFIA

| | V. | C. | H. | O. | A. | E. |
|---|---|---|---|---|---|---|
| Cramer rf .. .. .. | 2 | 3 | 0 | 4 | 0 | 0 |
| Hass cf .. .. .. | 4 | 4 | 2 | 2 | 0 | 0 |
| Cochrane c .. .. | 3 | 2 | 3 | 2 | 0 | 0 |
| Simmons lf .. .. . | 6 | 2 | 3 | 4 | 0 | 0 |
| Foxx 3b .. .. .. | 4 | 1 | 1 | 1 | 2 | 0 |
| Roettger 1b. .. .. | 4 | 0 | 1 | 10 | 0 | 0 |
| Williams 2b .. .. . | 5 | 3 | 2 | 4 | 5 | 0 |
| Dykes ss .. .. .. | 4 | 2 | 3 | 0 | 3 | 0 |
| Earnshaw p .. .. . | 2 | 0 | 1 | 0 | 0 | 0 |
| Rommel p .. .. .. | 1 | 0 | 0 | 0 | 1 | 0 |
| Heving c .. .. .. | 1 | 1 | 1 | 0 | 0 | 0 |
| Miller lf .. .. .. | 0 | 0 | 0 | 0 | 0 | 0 |
| Totales.. .. .. .. | 36 | 18 | 17 | 27 | 11 | 0 |

Boston .. .. .. 301 020 000—6
Athletics .. .. 502 404 03x-18

Sumario

Empujadores: Jolley 4; Simmons 6; Roettger, Dykes, Webb 2; Haas 3; Cochrane 2; Foxx 4; Williams.

Two base hits: Simmons; Roettger, Cochrane, Oliver.

Three base hits: Simmons.

Home runs: Jolley 2; Webb, Foxx, Williams.

Sacrifice hits: Earnshaw 2.

Quedados en bases: Boston 6; Atléticos 11.

Struck out: Earnshaw 2, Moore 1.

Bases por bolas: Michael 3; Weiland 1; Moore 3; Eranshaw 3; Leheny 2; Lisenbee 7.

Hits a Michaels 0 en 0, Kline 2 en 1-3; Weiland 3 en 1-3; Moore 4 en 2; Leheny 3 en 2-3, Earnshaw 7 en 5.

Pitcher ganador: Earnshaw.

Double plays: Warstler a Olson a Watwood 2.

Segundo juego:

| | | C. | H. | E. |
|---|---|---|---|---|
| Bost. . . . . | 200 000 010— | 3 | 6 | 0 |
| Fila . . . . . | 100 200 21x— | 6 | 9 | 0 |

Baterías: Mc Fayden y Connally. Cain y Cochrane.

### ESTA TARDE EN EL STADIUM CERVEZA TROPICAL

Muy difícil será que se suspendan los partidos de esta tarde, ya que al celebrarse en el Stadium Tropical, el excelente drenaje que tiene el terreno de juego lo dejan a pesar de la gran lluvia que pueda caer en magen él.

El día 20 se comprobó claramente que aún con la cantidad de agua caída podían celebrarse perfectamente los juegos.

Así es que al fútbol hoy, que los dos partidos son intersantes; los catalanes se han enfadado—un enfado relativo—, por qué deciamos ayer que el match resultaría fácil para Juventud Asturiana. Esto es lo que apreciamos ya que para Juventud resulta el triunfo indispensable para sus aspiraciones, desde luego que atenién donos a los scores de los anteriores partidos. 1x0 y 2x1, fué el márgen alcanzado por Juventud: la mínima diferencia.

Que va dispuesto el Cataluña a dar una buena batalla? tanto mejor cuanto más jueguen los equipos más contentos saldremos todos del terreno de juego.

Para los astures además del interés del match, tienen la atracción del debut del jugador Tomás, de interior derecha, pasando Pelayo a la izquierda y Benegas al puesto de exterior. Un cambio en el ataque que en este partido pueden probar su resultado.

Lo que arde es Centro Gallego—Iberia, a plena tensión los nervios; y a primera hora para los comentarios respecto al otro partido.

Por las alineaciones que a continuación publicamos, se verá que no queda nadie en casa que valga algo; todos ponen lo mejor que tienen.

CENTRO GALLEGO—Amador. Simón. Chorens. Trabancos. Begoña. Agustín. Galcerán. Vondrack. McLeod. Serra. Turquito.

IBERIA.—Luis. Natalio. Japonés. Arenas. Barrios. Berges. Pedrito. Gonzalo. O-donell. Bebo y Panchito.

JUVENTUD ASTURIANA.— Carlos. Carlos Díaz. Mariano. Sargio. Cholas. Bolero. Enrique. Tomás. Beringer. Pelayo y Benegas.

CATALUÑA. —Manolín. Ignacio. Mayarí. Ñico. Galcerán. Ortega. Kramer. Conill. Chicho. Roselló y Antonio.

En la Serie B. Deportivo Templete contra Rafael María de Labra.

Los partidos en la Tropical se juegan a la 1 p m. A las 2 y 10 y a las 4 y 15.

Segunda Categoría: A las 2. Sporting contra Puentes Grandes a las 3 y 10 Racing contra Purísima y a las 4 y 20 Loma contra Deportivo San Miguel.

En Campo Armada. Reservas—Infantiles Hispano contra Infantiles Bellavista; y titulares Hispano contra tutlares Bellavist-

## RESULTADO DE LAS CARRERAS DE AYER

D - 18 MAYO 21 1932 Tiempo NUBLADO Pista SLOPPY

**201** CLUB HIPICO de CUBA, Oriental Park — PRIMERA CARRERA 5 and 1-2 Furlongs 3YO — Premio $200 Reclamable

| Ind | Horses | W | PP | St | ¼ | ½ | ¾ | Str | Fin | Jockey | $1 mut. paid |
|---|---|---|---|---|---|---|---|---|---|---|---|
| 159 | Panfron | 111b | 3 | 3 | 3¼ | 4¹ | 1¹½ | 1nk | | A Perdomo | 1 80 |
| 153 | Brown Mole | 112½b | 1 | 1 | 1² | 5⁵ | 4¹ | 2¹ | | S Lipiec | 1 20 |
| (186) | Flying Sixty | 113 | 4 | 6 | 4² | 1hd | 2¹ | 3¹ | | D Fisher | 5 80 |
| 192 | Shirley Grey | 111 | 7 | 4 | 5⁵ | 3¹ | 5⁸ | 4¹ | | O Pernia | 12 60 |
| 159 | Thistle Lass | 111½ | 2 | 2 | 2² | 2½ | 3¹ | 5¹⁰ | | H Gonzalez | 14 00 |
| 186 | Superon | 112 | 6 | 5 | 7 | 7 | 6² | 6¹⁰ | | J Leon | 48 00 |
| —— | SquawWoman | *103½ | 5 | 7 | 6½ | 6hd | 7 | 7 | | J Cassard | 12 60 |

P 3:02 Off 3:06 Tiempo 26 1-5 55 1:16 3-5

Valor $140 Dueno—Caimito Stable ch f 3 Peter Pan - Saffron Arrancada BUENA Gano BAJO LATIGO Segundo IGUAL Panfron se pego a la cerca interior y supero a Brown Mole en la lucha final Este se despisto horriblemente en la ultima curva y termino pegado a la cerca exterior Hizo un nuevo esfuerzo en el ultimo dieciseis Flying Sixty se canso despues de ponerse al frente Shirley Gray resbalo varias veces

Panfron 5 60 2 40 2 40 Brown Mole 2 40 2 20 Flying Sixty 3 20

Precio de reclamo. Ganador $300

**202** CLUB HIPICO de CUBA, Oriental Park — SEGUNDA CARRERA 6 Furlongs 3YO&Up — Premio $200 Reclamable

| Ind | Horses | W | PP | St | ¼ | ½ | ¾ | Str | Fin | Jockey | $1 mut. paid |
|---|---|---|---|---|---|---|---|---|---|---|---|
| 184 | Dr Bidencope | 113 | 5 | 3 | 6¹½ | 5² | 1² | 1³ | | D Fisher | 3 00 |
| 164 | Rose Lady | *105½b | 7 | 2 | 8 | 8 | 4½ | 2½ | | J Palumbo | 33 00 |
| 180 | JohnyCampbell | 113b | 6 | 1 | 2¹ | 2² | 2½ | 3² | | H Gonzalez | 29 60 |
| 181 | Cut Bush | 113 | 8 | 4 | 5½ | 6¹½ | 6¹½ | 4½ | | J Leon | 37 20 |
| 181 | Fair Vagary | 112½b | 2 | 7 | 3² | 4² | 5¹½ | 5½ | | S Lipiec | 2 40 |
| 187 | J. J. Bambrick | 113b | 4 | 8 | 4² | 3½ | 7½ | 6³ | | A Perdomo | 11 20 |
| 181 | Lucky Nancy | 109b | 3 | 5 | 7² | 7½ | 8 | 7³ | | J Paz | 1 60 |
| 182 | Innisfail | 110b | 1 | 6 | 1¹ | 1nk | 3¹ | 8 | | O Pernia | 9 80 |

P 3:38½ Off 3:40 Tiempo 25 3-5 54 4-5 1:23 4-5

Valor $140 Dueno—Mrs H H Lockward ch g 5 Captain Alcock—Honey Mine Arrancada BUENA Gano FACIL Segundo BAJO LATIGO Dr Bidencope desarrollo gran velocidad en la recta, dispuso facilmente del field Rose Lady rodeo al grupo en la ultima curva y finalizo con vigor por medio del track Johnny Campbell, entre los primeros al comienzo, desmayo en el ultimo dieciseis, corriendo pegado al rail interior Cut Bush termino fuerte por la parte exterior de la pista

Dr Bidencope 8 00 5 20 4 00 Rose Lady 10 40 8 80 Johnny 10 40

Precio de reclamo. Ganador $200

**203** CLUB HIPICO de CUBA, Oriental Park — TERCERA CARRERA 6 Furlongs 3YO&Up — Premio $200 Reclamable

| Ind | Horses | W | PP | St | ¼ | ½ | ¾ | Str | Fin | Jockey | $1 mut. paid |
|---|---|---|---|---|---|---|---|---|---|---|---|
| 186 | Meal Money | 105½ | 3 | 6 | 6 | 4¹ | 3² | 1½ | | J Palumbo | 1 20 |
| 168 | Rocky Point | 110b | 5 | 1 | 5¹½ | 5¹ | 2¹ | 2³ | | A Perdomo | 1 60 |
| 143 | Mae Price | 107 | 4 | 3 | 3½ | 3½ | 1hd | 3½ | | F Galindo | 38 80 |
| 165 | Cedar Crest | 114b | 2 | 4 | 4hd | 6 | 4¹ | 4½ | | J J Ford | 11 00 |
| 190 | Pernoel | 109 | 6 | 2 | 2¹ | 1hd | 5⁶ | 5¹⁰ | | J Paz | 6 80 |
| 194 | Billycoo | *105b | 1 | 5 | 1³ | 2nk | 6 | 6 | | J Cassard | 5 80 |

P 4:09 Off 4:10 Tiempo 26 2-5 55 2-5 1:25 4-5

Valor $140 Dueno M Katz ch f 3 Midway—Dinah Dean Arrancada BUENA Gano BAJO LATIGO Segundo FACIL Meal Money soporto mejor que Rocky Point la lucha final Rocky Point dispuso de Mae Prince en el post del dieciseis y desmayo en los ultimos momentos Mae Price se canso tras de tomar la delantera Cedar Crest hizo un gran esfuerzo en la recta final despues de abrise en la ultima curva Pernoel se canso

Meal Money 4 40 2 40 2 80 Rocky Point 2 40 2 80 Mae Price 7 60

Precio de reclamo. Ganador $300

Tiempo CLARO

**204** CLUB HIPICO de CUBA, Oriental Park — CUARTA CARRERA 6 Furlongs 3YO&Up — Premio $200 Reclamable

| Ind | Horses | W | PP | St | ¼ | ½ | ¾ | Str | Fin | Jockey | $1 mut. paid |
|---|---|---|---|---|---|---|---|---|---|---|---|
| 185 | Prince Mexican | 113½b | 2 | 2 | 5 | 5 | 2² | 1³ | | S Lipiec | 1 80 |
| 160 | Vivian Wright | 112b | 1 | 4 | 1½ | 3½ | 1½ | 2¹ | | H Gonzalez | 23 80 |
| 197 | Ruth Marie | 108b | 3 | 3 | 3² | 2½ | 3½ | 3½ | | W Fisher | 4 60 |
| 187 | Andresito | 110 | 5 | 1 | 2½ | 1¹ | 4¹ | 4² | | A Perdomo | 0 80 |
| 181 | Dick Weidel | 110 | 4 | 5 | 4½ | 4nk | 5 | 5 | | O Pernia | 11 20 |

P 4:42 Off 4:43½ Tiempo 25 4-5 55 4-5 1:24 1-5

Valor $140 Dueno—C E Lenahan b g 5 Prince Pal—Mexilow Arrancada BUENA Gano FACIL Segundo IGUAL Prince Mexican espero a entrar en la recta para hacer su esfuerzo y dispuso facilmente de los contrarios Vivian Wright pegada a la cerca interior, no pudo adelantar en el ultimo octavo Ruth Marie duro mas que Andresito Este, favorecido por la arrancada, no tiene excusas (P R $300)

Prince Mexican 5 60 3 60 Vivian Wright 10 40

**205** CLUB HIPICO de CUBA, Oriental Park — QUINTA CARRERA 6 Furlongs 3YO&Up — Premio $200 Reclamable

| Ind | Horses | W | PP | St | ¼ | ½ | ¾ | Str | Fin | Jockey | $1 mut. paid |
|---|---|---|---|---|---|---|---|---|---|---|---|
| (194) | Xylophone | 114b | 5 | 3 | 3½ | 2½ | 2¹ | 1no | | H Gonzalez | 1 40 |
| 197 | Sandals | 110b | 2 | 6 | 4hd | 4³ | 1½ | 2² | | A Perdomo | 6 80 |
| 197 | Beauty Belle | 110 | 4 | 4 | 5² | 5² | 4½ | 3½ | | O Pernia | 15 00 |
| 189 | Darkayress | 112 | 3 | 2 | 6 | 6 | 6 | 4³ | | S Lipiec | 3 40 |
| 877 | Infi Shot | 111 | 1 | 5 | 2½ | 3² | 8½ | 5½ | | G Moore | 2 40 |
| 197 | Scapegoat | *110b | 6 | 1 | 1½ | 1² | 5½ | 6 | | F Maier | 9 20 |

P 5:13 Off 5:14 Tiempo 26 1-5 54 3-5 1:24 1-5

Valor $140 Dueno - J Martinez b g 6 Under Fire—Marimba Arrancada BUENA Gano BAJO LATIGO Segundo FACIL Xylophone por medio de la pista, gano en el ultimo salto Sandals se metio por dentro al entrar en la recta, saco buena ventaja y desmayo Beauty Belle se vio bloqueada por Infi Shot en el poste del octavo cuando trato de pasar por dentro Termino fuerte despues de encontrar paso Darkayress finalizo con gran velocidad (Precio de Reclamo $300)

Xylophone 4 80 3 60 2 40 Sandals 6 40 3 60 Beauty Belle 4 00

**206** CLUB HIPICO de CUBA, Oriental Park — SEXTA CARRERA 1 Mile & 50 Yards 4YO&Up — Premio $200 Reclamable

| Ind | Horses | W | PP | St | ¼ | ½ | ¾ | Str | Fin | Jockey | $1 mut. paid |
|---|---|---|---|---|---|---|---|---|---|---|---|
| 180 | Spanish Lay | 114 | 1 | 1 | 1hd | 1½ | 1½ | 1³ | 1² | S Lipiec | 9 00 |
| 171 | Sam Slick | 114b | 4 | 2 | 2½ | 2¹ | 2³ | 2⁶ | 2¹⁰ | D Fisher | 0 60 |
| 195 | Clearance | 114 | 5 | 3 | 3½ | 3² | 3³ | 3² | 3³ | H Gonzalez | 3 60 |
| 180 | Thistle Pattie | 110b | 2 | 4 | 4 | 4 | 4 | 4 | 4 | F Maier | 7 00 |
| 184 | Mary Agnes | 109b | 3 | quedo en el post | | | | | | A Perdomo | 5 00 |

P 5:45 Off 5:48 Tiempo 26 4-5 54 3-5 1:25 4-5 1:56 1-5 2:01 1-5

Valor $140 Dueno—G Riesgo b g 9 Spanish Prince II—Recline Arrancada BUENA menos para Mary Agnes Gano FACIL Segundo IGUAL Spanish Lay corrio a su gusto en la pista y gano sin extenderse Sam Slick apurado desde la curva lejana, no pudo alcanzar al leader y resbalo continuamente en la recta final Clearance fue distanciado en el ultimo cuarto Thistle Pattie no fue factor Mary Agnes se torcio al darse la arrancada (Precio de Reclamo $300)

Spanish Lay 20 00 6 80 Sam Slick 2 80

**207** CLUB HIPICO de CUBA, Oriental Park — SEPTIMA CARRERA 5 & 1-2 Furlongs 3YO&Up — Premio $200 Reclamable

| Ind | Horses | W | PP | St | ¼ | ½ | ¾ | Str | Fin | Jockey | $1 mut. paid |
|---|---|---|---|---|---|---|---|---|---|---|---|
| 198 | Paddy Flaherty | 118b | 1 | 8 | 8 | 7³ | 3¹ | 1² | | G Moore | 5 60 |
| 194 | Pal's Meadows | 115b | 5 | 7 | 7⁵ | 5⁴ | 1¹ | 2³ | | J J Ford | 18 80 |
| 189 | Unstained | 110b | 7 | 3 | 5² | 4½ | 2½ | 3⁴ | | O Pernia | 4 40 |
| 197 | Two Bills | 118b | 8 | 5 | 2¹ | 2³ | 4² | 4½ | | H Gonzalez | 10 40 |
| 189 | Chilonda | 110b | 4 | 4 | 4½ | 6³ | 5¹½ | 5² | | F Maier | 6 80 |
| 186 | Melody Miss | 108 | 3 | 1 | 1½ | 1½ | 6² | 6½ | | A Perdomo | 5 40 |
| (158) | Regina H. | 114b | 6 | 2 | 3² | 3² | 7⁵ | 7¹⁰ | | S Lipiec | 1 60 |
| 182 | Thatched Roof | 113½ | 2 | 6 | 6½ | 8 | 8 | 8 | | D Fisher | 14 00 |

P 6:18 Off 6:29 Tiempo 26 1-5 55 1-5 1:17 3-5

Valor $140 Dueno—J Everest b g 7 Fantomas - Dutch Lass Arrancada BUENA Gano FACIL Segundo IGUAL Paddy Flaherty quedo un instante en el post, busco gradualmente su posicion por fuera y termino con vigor por medio de la pista Pal's Meadows se fue por fuera al entrar en la recta, tomo la delantera y se debilito Unstained no tiene excusas Two Bills, siempre de los primeros, se canso mucho en la recta Regina H y Melody Miss se pararon al entrar en la recta ($400)

Flaherty 13 20 8 80 3 60 Meadows 15 20 5 60 Unstained 3 60

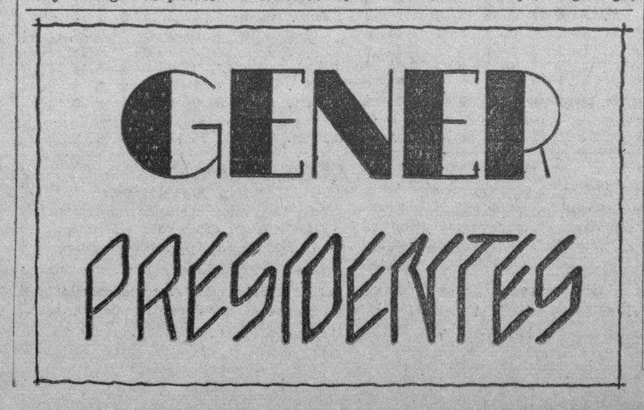


M.E.C.D. 2016

# 49 países estarán representados en las próximas olimpíadas

*Todo está listo para el gran certamen deportivo, según el anuncio que ha hecho el comité Organizador.-En diez distintos estadios se efectuarán las diversas competencias.-Programa de la Xa. Olimpíada.-16 campos de entrenamiento hay disponibles.-Está en construcción la Villa Olímpica*

El Comité Organizador de los Juegos de la Xma. Olimpíada, aprovecha esta oportunidad para anunciar oficialmente por primera vez, que ha recibido la autorizada confirmación de todas las naciones olímpicas de estar preparadas para enviar sus equipos representativos a participar en los Juegos de Los Angeles.

Los Comités Olímpicos Nacionales de los siguientes países han comunicado oficialmente esta halagadora noticia al Comité Organizador:

| | |
|---|---|
| Alemania. | Haití. |
| Argentina. | Hungría. |
| Australia. | India. |
| Austria. | Irlanda. |
| Bélgica. | Islas Filipinas |
| Bolivia. | Italia. |
| Brasil. | Japón. |
| Bulgaria. | Letonia. |
| Canadá. | Lituania. |
| Checo-Eslovaquia | Luxemburgo. |
| Chile. | México. |
| Colombia. | Mónaco. |
| Costa Rica. | Países Bajos. |
| Cuba. | Nueva Zelandia. |
| Dinamarca. | Noruega. |
| Egipto. | Perú. |
| España. | Polonia. |
| E. U. de América. | Portugal. |
| | Rhodesia. |
| Estonia. | Suecia. |
| Finlandia. | Suiza. |
| Francia. | Turquía. |
| Gran Bretaña. | U. de Sud Africa. |
| Grecia. | Uruguay. |
| Guatemala. | Yugoeslavia. |

Las respuestas a los cuestionarios enviados a las Naciones Olímpicas, indican que aproximadamente 2.000 atletas tomarán parte en las catorce clases de deportes atléticos que constituyen el programa de los Juegos de Xma. Olimpíada.

Además de esa gran hueste de atletas, estarán presentes centenares de dignatarios y representantes de los Comités Nacionales y de las Federaciones que rigen sus respectivos deportes. También, acompañando a los equipos, vendrán multitud de directores, instructores, entrenadores y asistentes.

Así, pues, queda afirmado el carácter de competencia e internacionalidad de los Juegos Olímpicos de la Xma. Olimpíada.

### LOS ANGELES ESTA LISTO PARA LOS JUEGOS DE LA DECIMA OLIMPIADA

Los Angeles está listo!

Así lo anuncia el Comité Organizador, a medida que se aproxima la fecha en que deben celebrarse los Juegos de la Xma. Olimpíada.

California entera está preparada para servir de anfitrión al Mundo Olímpico. El escenario está listo para un nuevo eslabón de este gran desfile de atletismo y de deporte, cuyo origen se pierde en las páginas empolvadas de la historia, pero cuyos ideales han sido fielmente conservados por aquellos que llegaron hasta el sacrificio para hacer posible el establecimiento y continuación del movimiento olímpico.

Con el fasto y el idealismo de la antigua Grecia, reproducidos en los confines del majestuoso Estadio Olímpico durante la impresionante e inolvidable "Ceremonia de Inauguración" y el "Desfile de las Naciones", se abrirán los Juegos de la Xma. Olimpíada el sábado 30 de julio y se inaugurará el programa de dieciseis días y noches de concursos entre los grandes atletas del mundo.

Desde la Tribuna de Honor, en presencia de los dignatarios olímpicos de todas partes del mundo, Su Excelencia el señor Herbert Hoover, Presidente de los Estados Unidos de América, declarará que los Juegos se han inaugurado oficialmente. Entonces se encenderá la Antorcha Olímpica y el pabellón olímpico se desplegará a las brisas del Océano Pacífico, marcándose con esto, otro paso en pro del movimiento olímpico en derredor del mundo.

En vista de que este número de "Olympic" llegará a manos de sus lectores cuando muchos de ellos están quizás preparándose para su viaje a Los Angeles, el Comité Organizador les presenta, en las páginas siguientes, una breve reseña de sus extensos preparativos.

### DIEZ ESTADIOS SERVIRAN DE ESCENARIO A LOS JUEGOS

Los estadios, auditorios y derrotero acuáticos donde se han de efectuar los concursos de los Juegos Olímpicos, representan más de diez años de activa preparación de parte de la ciudad de Los Angeles y del Comité Organizador.

Cuatro de estos lugares se encuentran en el Parque Olímpico que está cerca del centro comercial y de hoteles de Los Angeles y éste será el núcleo de mayor actividad en la temporada de los Juegos. Los otros estadios están convenientemente situados en los alrededores de la ciudad.

En el Parque Olímpico se encuentran el Estadio Olímpico, el Estadio de Natación, el Pabellón de Esgrima y el Museo del Condado de Los Angeles (Museo Olímpico de Bellas Artes).

El Estadio Olímpico tiene una capacidad para 105.000 espectadores. Su construcción fué iniciada en 1921 y se abrió al público por primera vez en 1923, siendo su capacidad entonces de 80.000. Hace dos años se le ensanchó a la dimensión actual y hoy en día el personal obrero se ocupa activamente de erigir en él la Antorcha Olímpica, el marcador de cómputos, la Tribuna de Honor y algunas otras instalaciones olímpicas complementarias.

El Estadio de Natación (Los Angeles Swimming Stadium), anexo al Estadio Olímpico, está siendo construído por cuenta de la ciudad de Los Angeles, el plan del cual fué diseñado y se está desarrollando en estricto acuerdo con los requisitos olímpicos. La alberca mide 50 metros de largo, 20 metros de ancho y su profundidad varía de 1.5 a 5 metros. El agua provendrá del abasto de agua potable de la ciudad de Los Angeles. Dicho estadio que es de hormigón armado, tiene bajo las graderías, cuya capacidad es de 10 mil personas, oficinas, vestuarios, salones de descanso y fumadores.

El Pabellón Olímpico de Esgrima (State Armory), es de construcción de acero y hormigón con techo de vidrio. El piso mide 90 por 45 metros y tiene extensión para acomodar ocho esteras de ordenanza de esgrima. El pabellón puede contener cómodamente varios millares de espectadores. Oficinas para las federaciones y jurados están disponibles, de igual manera que vestidores y salones de descanso para el confort de los competidores.

El Museo (Los Angeles Country Museum) donde se efectuarán los concursos de Bellas Artes, tiene diecinueve galerías con extensión de 4.106 metros cuadrados de piso disponible para acomodar los diversos objetos de las exposiciones olímpicas. El Museo hace frente al Pabellón y está separado de éste por un bellísimo "jardín hendido" en el cual se verán millares de rosales en flor durante el período de los Juegos.

El Auditorio Olímpico (Olympic Auditorium) donde se efectuará el programa de boxeo, lucha y levantamiento de pesos, fué terminado en 1924 y contiene 10.000 asientos. Está situado a mitad de la distancia que hay entre el Parque Olímpico y el centro comercial de la ciudad.

El Estadio de Pasadena (Rose Bowl Stadium) tiene una capacidad para 90.000 espectadores y en él se está construyendo una pista especial de madera que fué proyectada por la Unión Ciclista Internacional para las carreras de ciclistas. Este Estadio está equipado con potentes focos eléctricos para la iluminación nocturna, pues los eventos que se efectúen en ese lugar serán de noche.

El Estadio Marítimo de Long Beach (Long Beach Marine Stadium), está considerado en su género por los expertos, como idealmente adecuado para las regatas de botes. Está situado anexo a la "Bahía Alamitos" en cuyas aguas podrán efectuarse los ejercicios de entrenamiento y práctica. Además de guardabotes, plataforma para jueces, oficinas para federaciones y salones de reunión para las tripulaciones, hay allí también tribunas que pueden contener 15.000 espectadores y en la playa contigua a la pista marítima, hay espacio para 50.000 personas más.

El puerto de Los Angeles-Long Beach está acondicionado para las regatas de yates. Las de monotipo se harán dentro del rompeolas mientras que las de los seis y ocho metros, así como las de los botes **Star**, se efectuarán fuera de éste. Excelentes puntos de anclaje y otras facilidades, están listos para las tripulaciones y millares de personas podrán presenciar el espectáculo de las regatas desde el rompeolas del gobierno y desde los promontorios vecinos.

El Riviera Country Club, cercano a Santa Mónica, tiene tres espléndidos campos de polo que se usarán para los deportes ecuestres. El elegante edificio del Club, el hermoso campo de golf y otros sitios anexos, estarán a la disposición de los participantes olímpicos. Excelentes terrenos para el entrenamiento en este deporte, están asímismo disponibles en las inmediaciones y los caballos se acomodarán en los establos a prueba de incendio.

La Universidad de California de Los Angeles, ha prestado su nuevo y espléndido campo de juegos para las partidas preliminares de "field hockey". Actualmente se está construyendo el nuevo gimnasio de dicha Universidad y tanto los guardarropas como las duchas, se terminarán a tiempo, a fin de que puedan usarse por los equipos concursantes.

La carretera para las carreras de ciclistas, cuya longitud es de cien kilómetros, principia en una colina al noroeste de Los Angeles y continúa hasta el Océano Pacífico, siguiendo luego por el boulevard de la playa hasta Santa Mónica, donde termina. Esta carretera ha sido cuidadosamente escogida con el objeto de presentar la mayor variedad topográfica y millares de espectadores podrán contemplar los eventos desde los numerosos puntos de observación de las inmediaciones.

### PROGRAMA DE LOS JUEGOS DE LA Xma. OLIMPIADA

Para formarse una idea de la magnitud del programa de los Juegos de la Xma. Olimpíada, basta con observar que durante los dieciseis días de su duración, más de ciento treinta y cinco diversos programas de concursos van a desarrollarse en ellos.

Habrá concursos de atletismo (en pista y campo), de boxeo, de ciclismo, de deportes ecuestres, esgrima, field hockey, gimnástica, penthalón moderno, tiro, remo, natación y saltos, polo acuático, levantamiento de pesos, lucha, regatas de yates, una demostración de football americano y otra internacional de lacrosse y de bellas artes.

Como demostración nacional se jugará una partida de football americano entre dos equipos; el uno formado por jugadores de las Universidades de Yale, Harvard y Princeton, y el otro por jugadores de las Universidades de California, Stanford y Sur de California. Las seis Universidades participantes han aprobado oficialmente que se juegue la mencionada partida y al efecto están prestando su cooperación en los preparativos.

La demostración internacional de lacrose consistirá en tres partidas que se jugarán por equipos representantes de tres naciones.

### HAY DISPONIBLES DIECISEIS CAMPOS DE ENTRENAMIENTO

Los atletas que participen en los Juegos de la Xma. Olimpíada disfrutarán de las mayores ventajas de entrenamiento que se hayan brindado jamás a concursantes olímpicos.

En virtud de arreglos efectuados entre el Comité Organizador y la Junta de Educación, se han conseguido para el objeto antes indicado, quince de los mejores campos y edificios atléticos pertenecientes a varias de las escuelas públicas de la ciudad.

Cada uno de estos campos tiene una pista general de 400 metros para corredores, construída con material aproximadamente igual al del Estadio Olímpico. Otras dependencias, como sitios para saltos, etc., se acondicionarán de modo que, en lo posible, sean duplicados de los de dicho Estadio.

Todos estos sitios de entrenamiento los complementan gimnasios, guardarropas, vestuarios, duchas, mesas para fricciones y todos los accesorios pertinentes. Todos los campos de entrenamiento están a cortas distancias de la Villa Olímpica y del Parque Olímpico.

Además de lo citado, habrá albercas, gimnasios, campos para ejercicios ecuestres, extensiones de agua convenientes para práctica de remo y maniobra de yates.

### LA VILLA OLIMPICA EN CONSTRUCCION

Los trabajos de construcción de la Villa Olímpica que fué especialmente proyectada por el Comité Organizador para el alojamiento y asistencia de los atletas, de sus instructores, asistentes y demás funcionarios olímpicos, avanzan rápidamente y quedarán terminados varias semanas antes de que comiencen a llegar los primeros miembros de los diversos equipos mundiales.

El terreno íntegro de 135 hectáreas, parte del cual fué una histórica hacienda en los tiempos coloniales españoles, ha sido cercado a fin de asegurar su privacía e inmediato control.

Debido a los rápidos trabajos de construcción, ya está tomando cuerpo el trazo general especialmente planeado, de los 550 casas de dos habitaciones que más tarde se amueblarán confortablemente y se instalarán con todas las comodidades modernas. Así mismo ya se descubre, aunque en embrión, la red de cinco millas de calles y de ocho de tubería de agua; de las cuarenta cocinas y comedores particulares (uno para cada equipo); las casas de baños especiales, el hospital, el edificio de bomberos, las bodegas, un edificio para la refrigeración y otro mayor que ocupará la administración y del anfiteatro para las diversiones de los atletas.

# Se escudan los pesos completos en la poca estatura de M. Walker para no darle un chance en el campeonato

**Es una lástima que Mickey Walker no tenga más peso y estatura—dice Bob Edgren,—y es indudable que Bob tiene muchísima razón. Mickey ha demostrado poseer clase y colorido para pelear por el campeonato del mundo, y sería un «cinchete» en materia de triunfo de celebrarse la pelea. Mickey tiene un record impresivo. Saltó de la clase welter para ir ascendiendo, y ha logrado despachar a los mejores de su clase. Maloney, K. O. Christner, Levinsky, Sharkey y otros líders dentro de los pesos completos, no han podido vencerle. ¿No es eso mérito suficiente para considerarse verdadero campeón?**

*Pero ninguno declara noblemente que le teme al "bull dog" del cuerpo pequeño y corazón grande.-Mickey puede figurar mejor que Joe Walcott*

Mala suerte para Mickey Walker medir solo cinco pies y siete pulgadas de estatura. Si hubiese tenido solamente tres o cuatro pulgadas más, nada podría mantenerle alejado de un match por el codiciado campeonato mundial de peso completo. En cuanto a habilidad pugilística, tiene tanto derecho como Jack Sharkey, en el ring, contra Max Schmelling. El hecho de que sólo mide 5 pies y 7 pulgadas, y pesa 170 libras, da a sus rivales una confortable excusa. Pueden mirar sobre la cabeza de Mickey hacia "blancos" más grandes y fáciles, con la explicación de que Mickey "es muy pequeño" para ser tomado en consideración. No tiene que tomarlo muy seriamente, desde el momento que pueden evitar el enfrentarse con él dentro del ring. Dentro de las cuerdas, tendría que ser tomado muy seriamente por cualquiera de ellos. Jack Sharkey no tomó muy en serio a Mickey el pasado julio y tuvo suerte en obtener unas tablas por decisión de los dos jueces, después que el referee pensaba que Mickey había ganado 11 de los 15 rounds. Personalmente, me he basado en el juicio del referee, para calcular las habilidades de Sharkey y Walker. El referee fué Arthur Donovan, hijo del famoso ex-campeón middle weight Arthur Donovan y un buen boxeador profesional personalmente hace años y referee con mucha experiencia. El referee normalmente tiene mejor oportunidad para ver la pelea, pues los jueces están en una posición fija y el referee se mueve alrededor de los peleadores, cerca de la acción y puede fijarse mejor en los detalles que los hombres sentados en el "ringside".

### MEJOR QUE WALCOTT

Pero no importa lo buen boxeador que sea, Mickey es solamente un hombre pequeño comparado con los gigantes y resulta para ellos muy difícil el manejarle cuando tratan de hacer. Mickey es realmente un gran peleador, con mucha habilidad, velocidad, fuerza, resistencia, agresividad y punch. Se le llamaba a Joe Walcott el "matador de gigantes" porque "noqueó" a Joe Choynski, un gran boxeador de 156 libras. Walker es un mejor matador de gigantes que Walcott y puede vencer a hombres que Walcott no hubiera podido derrotar. Sensacional como fué, Walcott perdió algunas peleas con welters, middles y heavyweights y pocos de esos hombres podían ser colocados dentro de la clase de Mickey.

Los heavy weights pueden pasar por alto a Mickey porque fué campeón welter y middle y porque no ha crecido y aumentado de peso lo suficiente para pasar de la división middle y porque mide 5 pies 7 pulgadas. Esto último es, después de todo, el único punto en que basan su defensa los que no quieren enfrentarse con Mickey y se niegan a considerarlo un contendiente fuerte para el título de peso completo. Hemos estado considerando heavy weights con un pie más de estatura, como Campolo y Carnera, y tomando en cuenta su estatura y peso y olvidando su habilidad como boxeadores. La habilidad no la han mostrado por parte algun,a pero el volumen sigue impresionando. Jimmy Maloney y Jack Sharkey tomaron la medida a Carnera y Risko derrotó a Campolo. Tex Rickard le llamaba a Risko "el destrozador", por la forma en que echó por tierra los planes del promotor, al vencer a Jack Sharkey y a otros hombres grandes que Rickard trataba de levantar para lanzarlos contra el campeón de peso completo.

### BIEN CONTRA LOS HEAVIES

Walker fué un magnífico welter, pero el exceso de peso le forzó a irse de la división. Mas tarde fué uno de los más notables pesos medianos que el boxeo ha conocido, pero tuvo que renunciar al título al encontrarse prácticamente sin opositores. Y ahora, al aparecer como heavy ha tenido éxito sin igual, habiéndose batido ya con brillante resultado con Johhny Risko, a quien ha tenido de contrario dos veces, a K.O. Cristner, a quien ha noqueado en un round, a Jack Cagnon, Bearcot Wright, Jack Sharkey, Jimmy Maloney y otros más.

Su triunfo sobre Maloney proporcionó a muchos tema bonito para escribir a casa. Jimmy había peleado con anterioridad 20 rounds con Primo Carnera y parecía en magnífica posición para apoderarse de la decisión, pero Mickey lo castigó duramente en el combate y dispuso de él en dos rounds.

Durante mucho tiempo ha existido la creencia de que un peso completo, para ser bueno, tiene que medir seis o más pies de estatura y pesar alrededor de 182 libras por lo menos. Mickey ha demostrado que había gran equivocación en esta apreciación, pues pesando solamente 175 libras, con 5.7 pulgadas de estatura tiene a todo el mundo en verdadero jaque y prácticamente no hay quien se quiera meter en un ring con él.

Este es el décimo-segundo año de Mickey como pugilista. En Julio cumple 32 años, y muchos le tienen por el contendiente más peligroso a la corona mundial. Su caso es digno de figurar entre los milagros deportivos.

(Copyright 1932, The Bell Syndicate Inc.).

# El Cleveland trata por todos los medios obtener el campeonato

*Peckinpaugh cree que tiene un buen team y además está muy confiado en Wesley Ferrell, pues supone que éste le ha de ganar dos docenas de juegos*

NUEVA YORK, mayo de 1932. —En el Yankee Stadium vimos a los famosos Indios que dirige Roger Peckinpaugh. Confesamos que nos gustaron.

Pecñ tiene esperanzas de ganarse el campeonato este año. Esperanza que abrigan casi todos los managers de clubs de liga mayor. Pero Peck ha convencido a los Bradleys, propietarios del club, que era preciso mucho dinero para conseguir un club de primer orden. Y con el dinero gastado, los Indios tienen, en mi opinión, un agregado que no dista mucho de aquella famosa falange que Tris Speaker llevó al campeonato en 1920.

El Club de Cleveland que comenzó como miembro de la Liga Nacional en 1879, nunca ha tenido mucha suerte. Cuando se organizó la Liga Americana, Bryon Bancroft Johnson puso a los indios en esta liga y desde 1901 los indios han sido parte de la Liga Americana.

Alva Bradley el actual propietario adquirió el Club en 1928 y desde entonces el club ha venido mejorando mucho. Porque el club que en sus primeros días tuviera jugadores del calibre de Jack Glascock, Jim Mc Cormick, Fred Dunlap, Pete Hotaling, John Clapp, Seteve Evans, Mike Muldoon Bill Briordy y Tris Speaker había desmejorado mucho.

En 1903 el club tuvo como manager al famoso jugador Napoleón Lajoie, de quien se cuenta que no había quien lo superara jugando segunda base y todavía los veteranos creen que solamente Roger Hornsby se puede comparar con él. Ya viejo fué a manejar el club de Cleveland y gracias a su habilidad pudo subir al club a segunda posición en 1908.

Lajoie dejó el team en 1909 y volvió a ocupar el puesto de manager en 19011. Ese año los Indios terminaron en tercer lugar y Lajoie se retiró. En 1918 los Indios volvieron a ocupar segundo lugar bajo la dirección de Lee Fohl. Pero el propietario del club que entonces era Jamás Dunn habiendo oido hablar de la gran habilidad de Tris Speaker, decidió entregar el club al famoso jugador cuyos records permanecen todavía inviolables.

Speaker llevó el team al campeonato y se retiró en 1926 algo decepcionado. Fué entoces cuando Roger Peckinpaub vino a encargarse del club.

Peck convenció a Alva Bradley que había que gastar dinero para hacer dinero en taquilla y así se llevó a cabo una serie larga de transacciones que han proporcionado al club una lista de jugadores excelentes.

Uno de los jugadores más recientes ha sido Cissell comprado a los White Sox de Chicago. Cissell dejó al ejército americano en 1925 para ir a jugar con el club de Des Moines. Más tarde fué a Portland y en 1927 el difunto Charley Comiskey pagó 75,000 pesos por su contrato. Peck, sin embargo, logró conseguirlo a cambio de Hodapp y Seeds.

Morgan, la primera base, fué obtenida en 1927 del club de Nueva Orleans. El joven se graduó de la Universidad de Tulane donde jugaba futbol y beisbol. La tercera base, Kamm, comenzó a jugar con San Francisco en 1919 y cuatro años más tarde Komiskey lo compró por 125,000 pesos. El año pasado fué adquirido por Cleveland a cambio de Lou Fonseca.

El short stop Montague vino de Nueva Orleans hace un par de años. Dick Porter fué comprado al club de Indianapolis en 1928 por $40,000. Earl Averill costó 50,000 pesos y fué comprado al club de San Francisco en 1928.

El único jugador de primera categoría que entró al club sin costar un centavo fué Westley Ferrell, descubierto por un scout en Massachussets hace cinco años. Bradley no lo ha querido vender por 200,000 pesos. Se dice que el club de Brooklyn llegó a ofrecer esa suma por los servicios de Ferrell y que los Yankees también ofrecieron una suma parecida. Pero Bradley no venderá a Ferrell quien en 1929 ganó 24 juegos, en 1930, 25, y el año pasado 22.

Pack cree que Ferrell ganará este año más de 25 juegos y que será éste el principal factor para "traer el campeonato a Cleveland este año.

CORRESPONSAL.

# Las actuales lechadas Yankees y las de antaño

La serie de lechadas que los New York Yankees administraron recientemente a varios clubs del Oeste no son ninguna novedad para la afición veterana en Nueva York. . . .

En los libros del base ball encontramos que en 1903 los Piratas de Pittsburgh reunieron media docena de juegos consecutivos sin dejar que sus adversarios sacarán una sola carrera. En la misma fecha los Indios de Cleveland llevaban tres juegos seguidos sin dar carreras y dió la casualidad que los Indios que entonces pertenecían al circuíto mayor sostuvieron un desafío con los Piratas y completaron su cuarta lechada consecutiva al mismo tiempo que terminaron la orgía de lechadas de los Piratas.

Los Piratas comenzaron su serie de lechadas el día primero de junio de 1903, siendo sus víctimas los Gigantes de Nueva York. Ese día solamente en los dos últimos innings quedaron los Gigantes sin registrar una carrera. Pero al día siguiente los Piratas ganaron siete a cero. El día tres, volvieron los Piratas a dar otra lechada a los Gigantes.

El día cuatro los Piratas dieron la lechada a los de Boston; el día 5 repitieron la dosis y el seis y siete repitieron con Boston y con Filadelfia respectivamente.

En total los bucaneros reunieron unos 54 innings sin que les asacaran una sola carrera sus adversarios. El club de Pittsburgh era entonces muy bueno sin ser ninguna maravilla. Sus pitchers eran Doheny, Deacon Philippe, Leeve, Wilhelm y otros. Wagner jugaba entonces el short stop; Kitty Bransfield jugaba la primera, Ritchey la segunda, Tommy Leach la tercera, Beaumont, Sebring y Kruger estaban en el outfield y Phelps era el catcher.

En el Cleveland estaban entonces aquellas estrellas de otras edades que se llamaron Napoleón Lajoie, Cligman y Bradley en el infield y Bay, Flick y Mc Carthy en el outfield con el famoso Bemis como bateador por excelencia.

En 1908 Walter Johnson pitcheando para Washington dejó a los Yankees sin sacar una carrera en tres juegos consecutivos.

Lo peculiar del caso fué que el fenomenal Walter pitcheó viernes, sábado y lunes. Y si no pitcheó el domingo fué porque entonces no se jugaba los domingos.

CORRESPONSAL.

M.E.C.D. 2016

# La arcaica e histórica ciudad de Roma será sede del nuevo Congreso Internacional de Fisiología

(Colaboración para el DIARIO DE LA MARINA por el Profesor E. A. Hernández)

Del 29 de agosto al 3 de septiembre próximos, tendrá lugar en Roma el XIV Congreso Internacional de Fisiología.

El Comité Internacional que lo dirige, está formado por los profe-

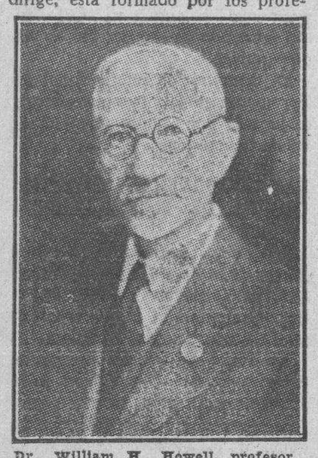

Dr. William H. Howell, profesor de Fisiología y Director de la Escuela de Higiene y Salubridad Pública en la Universidad «Johns Hopkins», Baltimore. Integra la dirección en el Comité Internacional de Fisiología.

sores Filippo Bottazzi, de Nápoles; Archibald W. Hill, de Londres; Otto Frank, de Munich; William H. Howell, de Baltimore; John E. Johansson, de Estocolmo; Luis Lapicque, de París y J. P. Pavlow, de Leningrado. A los nombres acompaña el lugar de la Universidad respectiva, en algunas de las cuales, como parte de ellas, un Instituto de fisiología experimental.

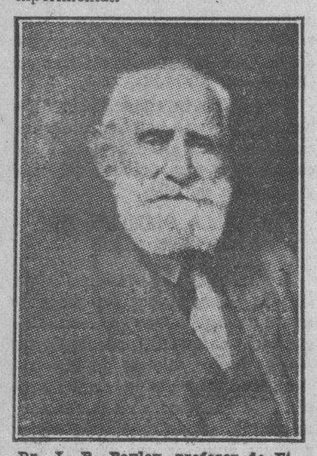

Dr. I. P. Pavlov, profesor de Fisiología de la Universidad de Leningrad y director del Comité Internacional de Fisiología.

Son cuatro las lenguas oficiales del Congreso, las solas de que se hace uso en él: inglés, francés, alemán e italiano. El último idioma no fué adoptado sino al V Congreso de Turín, en 1901. En efecto, se dirá: cómo celebrarlo desechando la lengua del país que convoca y en que se reúne el Congreso. Pero son razones de orden científico las que han hecho aceptar el italiano. Se da una excepción: las novísimas

Dr. Filippo Botazzi, profesor de Fisiología del Instituto de Fisiología de Nápoles y miembro del directorio del Comité Internacional de Fisiología.

pesquisas de Pavlow sobre las funciones cerebrales, se exponen por éste en ruso.

Basilea, Lieja, Berna, Cambridge, Turín, Bruselas, Heidelberg Viena y Groninga fueron sucesivamente los lugares de reunión de los Congresos Internacionales de fisiología, del I al IX; los que a partir de 1889, se han efectuado cada tres años hasta 1913, vísperas de la guerra europea. Después de la misma, se siguen desde 1920, también por trienio, los Congresos de París, Edimburgo, Estocolmo y Boston.

Es en el curso de la sesión de clausura del XIII Congreso de Boston, año 1929, donde se deliberó sobre que el siguiente Congreso tuviera efecto en Italia; pero fué el Jefe del Gobierno italiano quien designó, más tarde, la ciudad en que debía celebrarse: Roma, encargando a Bottazzi (autorizado exponente de la Italia de hoy, e investigador de indisputable solvencia científica) de la preparación del XIV Congreso, en calidad de Presidente del Comité nacional organizador. Los profesores G. Quagliariello, del R. Instituto de Química Biológica de Nápoles, y S. Visco, del de Fisiología General en Roma, son los Secretarios del Comité Nacional.

Las comunicaciones (todo miembro puede presentar una o varias) se enviarán resumidas y dactilografiadas, antes del 1º de junio. El libro que habrá con ellas de componerse, estará impreso a nuestra llegada, por lo que sería imposible toda inserción en él, de un envío hecho a destiempo.

Como ha recordado en Boston, acertadamente, L. Fredericq, Presidente del II Congreso, celebrado en Lieja: lo que distingue a un Congreso de fisiología, es su índole experimental; "las comunicaciones deben ser **demostraciones**, experimentos". Tales han sido, cuando menos, las de los primeros Congresos.

Una gran asamblea de **empíricos**, sirvámonos de tan calumniada expresión, no ofrece un espíritu colectivo cualquiera, sino un alma moderna bien definida. Moderno es Galeno, pues contra lo que se cree, fué experimentador muy completo; y Harvey y Spallanzani, con tantos otros "naturalistas" de los siglos XVII y XVIII: Reaumur, Fontana, etc.; modernos por su estilo, modernos por su enseñanza—ya objetiva en Galeno—, modernos por el razonamiento experimental. Todo esto resalta, por contraste inmenso, bajo la ignorancia y el desvarío dominantes en otras disciplinas, por las mismas épocas.

Aun hoy habría más de una comparación que hacer. Las "escuelas" y bandos no dividen a los fisiólogos en el seno de sus asambleas. El hombre no es quizás, mejor en ellas; pero el rigor experimental ha impreso muy otra fisonomía en él y en su obra. Todos se conocen en esas reuniones, porque las revistas de fisiología llevan, de extremo a extremo del mundo, el fruto paciente, impersonal de cada uno, y en ese fruto, cuanto es necesario saber para repetir las nuevas experiencias y comprobarlas. En cada cuestión han colaborado los investigadores más diversos al concurrir, por solidaridad espontánea, a un mismo fin, con trabajos individuales, aislados. Cada nación no envía dos o tres delegados, simplemente: concurren cuantos han contribuído al progreso de la fisiología, cuantos se interesan en éste; las gentes de laboratorio, en fin. Aquí se aprecia el árbol por los frutos, al investigador por su descubrimientos; ningún otro principio selectivo o jerárquico, interviene en el cambio de impresiones. Una asamblea de fisiólogos es una asamblea de inventores. Cada cual, según su labor y sus hallazgos, es un **representative-man.** Por eso ha podido sin exageración decirse, y se ha dicho, que estos Congresos de fisiología conocieron las provincias de los grandes descubrimientos hechos en fisiología durante los últimos tiempos (en que se han reunido los Congresos de fisiología).

Del IV Congreso de Cambridge, nació la idea del Instituto Marey, creado en el Parque de los Príncipes, Bosque de Bolonia, y en el cual Instituto tiene su laboratorio el autor de estas líneas.

Una vez terminado el Congreso de Roma, se tiene pensado emprender excursión a Nápoles, a la Estación Zoológica, que por su buena instalación, mi maestro, desaparecido en plena actividad científica, el profesor E. Gley, calificó de admirable en un artículo, aconsejando a los fisiólogos franceses la referida esta-

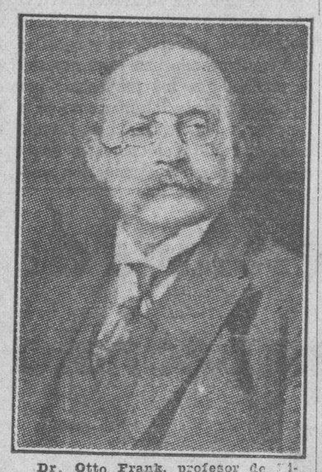

Dr. Otto Frank, profesor de Fisiología del Instituto Fisiológico de la Universidad de Munchen. Es miembro dirigente del Comité Internacional de Fisiología.

ción de biología marina, cuya organización es internacional.

—¿Qué laboratorio de investigación no es, de hecho, internacional?

No es menos admirable la biblioteca de la Estación.

Prepara el gobierno italiano, para obsequiar a los congresistas, una edición completa de las obras de

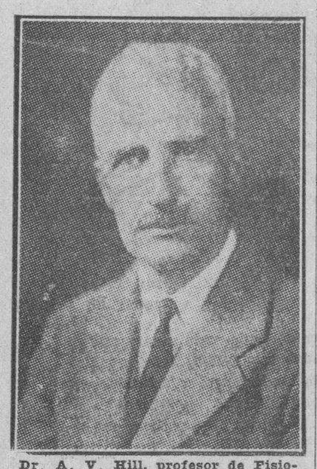

Dr. A. V. Hill, profesor de Fisiología de la Universidad colegial de Londres, Miembro dirigente del Comité Internacional de Fisiología.

Spallanzani. Este fué por su filosofía científica, aplicada con tanto éxito a sus vivisecciones, un precursor de A. Bernard, y por sus trabajos sobre generación espontánea, lo fué de Pasteur; ¡en dos ramas bien disímiles, que se abordan con instrumentos y métodos y aún habilidades diferentes!

Dr. Ulrich Ebbecke, profesor y director del Instituto Fisiológico de Bonn, Alemania. Pertenece al Comité Internacional de Fisiología como miembro de la dirección.

Instituto Experimental de Fisiología

# UN INDIVIDUO HA MUERTO EN EL HOTEL

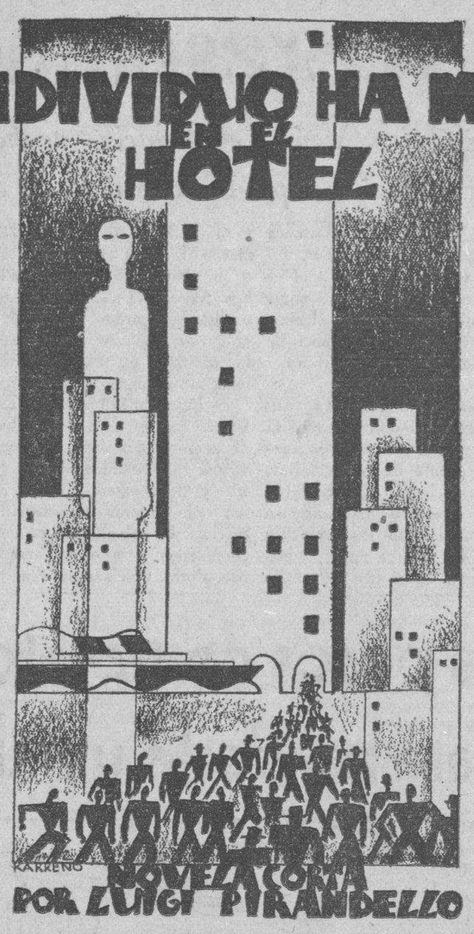


Ciento cincuenta habitaciones, repartidas en tres pisos, en el lugar más populoso de la ciudad. Tres filas de ventanas, todas iguales, balaustradas en los balcones, cristales, persianas grises, cerradas abiertas, entreabiertas, entornadas.

La fachada no es bella ni acogedora. Pero si no estuviera ahí, Dios sabe qué raro efecto ofrecerían, desde afuera, esas ciento cincuenta cajas superpuestas por cincuenta, y las gentes que se mueven allá dentro!

El hotel es decente y confortable; hoy un ascensor, numerosos camareros alertas y bien educados, buenas camas, buen comedor, un servicio de automóviles. Más de un cliente encuentra los precios demasiado caros. Pero todos acaban por reconocer que, en otros hoteles, si bien se paga menos, se está menos bien y no se tiene la ventaja apreciable de vivir en el centro.

En su mayoría, son viajantes de comercio, hombres de negocios, provincianos que vienen a arreglar alguna cuestión en la ciudad—ocuparse de un asunto judicial, consultarse para una enfermedad; en suma, clientes de paso que sólo permanecen tres o cuatro días. Muchos llegan en la noche, para partir nuevamente al día siguiente.

Muchas maletas y pocos baúles.

Por lo tanto, mucho tráfico y continuas idas y venidas, desde las cuatro de la madrugada hasta la siguiente media noche. Lo necesario para que el director pierda la cabeza. De pronto, todo ocupado; un instante después hay tres, cuatro, cinco habitaciones vacías. Se marcha el número 15, del primer piso; el número 32 del segundo, el 2, el 20, el 45, del tercero y se acaba de rehusar a dos clientes. Cuando se llega en retardo es frecuente hallar libre la más hermosa habitación del primer piso, mientras que cien, llegados un momento antes, han estado obligados a contentarse del 51, en el tercer piso. Porque hay cincuenta habitaciones en cada piso, pero cada piso posee un número 51, ya que el 17 falta en los tres pisos. Se pasa del 16 al 18. De este modo, el que vive en el 18 estará seguro que no le ocurrirá desgracia alguna.

Hay clientes viejos, que llaman a los camareros por sus nombres, con la satisfacción de no ser para ellos, como los otros, el mero número de la habitación que ocupan; gentes que no tienen casa propia, que viajan todo el año, que siempre traen valija en la mano, gentes que se encuentran bien en todas partes, que están preparadas para todas las eventualidades y poseen aplomo absoluto.

Los demás revelan impaciencia, agitación, o muestran una expresión extraviada, furiosa o cariacontecida. No solamente están lejos de sus países, de sus casas; están lejos de sí mismos. Arrancados a sus costumbres, separados de las fisonomías y de los objetos habituales que cotidianamente les hacen tocar la mezquina, la habitual realidad de sus existencias, dejan de hallarse en sí mismos.

Despertados harto temprano por los ruídos del hotel, se precipitan a sus negocios, que quieren despachar con la mayor rapidez. Todavía encuentran las puertas cerradas. El abogado sólo llegará a su bufete dentro de una hora; el médico sólo comienza a recibir visitas a partir de las nueve y media. Cuando han solucionado sus asuntos, aturdidos, contrariados, cansados, vuelven a encerrarse en sus habitaciones, con la pesadilla de las dos o tres horas que les queda hasta la salida del ferrocarril. Bruscamente, recuerdan un encargo olvidado: una navaja, ligas para sus mujeres, un collar para el perro. Llaman al camarero para pedirle direcciones e informes.

—Un collar con una placa de esta forma, para grabar el nombre.

—¿El nombre del perro?

—No, el mío, con la dirección de la casa.

---

Los camareros escuchan las cosas más extravagantes. La vida entera pasa por esas habitaciones, la vida sin descanso, atormentada por los percances y llena de necesidades. En el número 12 del segundo piso, hay una pobre anciana, de luto, que pregunta a todo el mundo **si se padece o no se padece a bordo de los barcos.** Debe ir a América, y jamás ha viajado. Llegó ayer, rendida. Por un brazo la sostenía un hijo, por el otro una hija, ambos de luto.

Es sobre todo el lunes, a las seis de la tarde, cuando el propietario querría verse informado con precisión acerca del número de habitaciones disponibles. El barco de Génova desembarca a los emigrantes que regresan de América, y en el mismo instante llega, del interior, un expreso repleto de viajeros.

Ayer, a las seis de la tarde, más de quince viajeros se han presentado en el hotel. Sólo cuatro pudieron alojarse, en dos habitaciones: esa pobre dama de luto, con su hijo y su hija, en el número 12 del segundo piso, y, al lado, en el número 13, un señor llegado en el barco de Génova.

El director ha inscrito en su registro:

"El señor Persico, Juan, con su madre y su hermana, procedentes de Vittoria".

"El señor Funardi Rosario, contratista, procedente de New York".

Esta vieja dama de luto ha debido separarse, con sentimiento, de otra pequeña familia, igualmente compuesta de tres personas, con la cual había viajado en el tren, y de la que obtuvo la dirección del hotel. Se sintió más triste todavía, cuando supo que esa familia habría podido alojarse en la habitación vecina, si el número 13 no hubiese sido alquilado por ese señor Funardi, contratista, procedente de New York.

Ayer noche, al ver como la anciana, toda lágrimas, se prendía del cuello de su compañera de viaje, el hijo ha intentado persuadir al señor Funardi, que cediera su habitación a esa pequeña familia. Se lo ha pedido en inglés, porque el joven—también él—es "americano"; no hace ni cuarenta días que ha regresado de los Estados Unidos, con su hermana, a causa de una desgracia: la muerte de un hermano que corría con los gastos de la anciana madre, en Sicilia. Ahora está llorando. Ha llorado y sufrido mucho, la anciana, durante el trayecto en ferrocarril, que ha sido su primer viaje, a la edad de sesenta años.

No. El señor Funardi no quiere. Responde negativamente, con un breve ademán de la cabeza, después de haber oído las palabras del joven, dichas en inglés. Un "no" de americano verdadero, con el ceño fruncido en una faz hinchada, amarillenta, herizada de una barba naciente. Luego sube, por el ascensor, al número 13 del segundo piso.

A pesar de la insistencia del hijo y de la hija, no hay modo de convencer a la anciana de que utilice el ascensor. Todo artefacto mecánico la llena de terror, de espanto. Y pensar que debe ir hasta los Estados Unidos, hasta New York! Atravesar un mar tan vasto: el Océano!... Sus hijos tratan de tranquilizarla: sobre el mar no se sufre! Pero ella no los cree. Ha sufrido tanto en el ferrocarril! Cada cinco minutos pregunta a todo el mundo si es verdad que no se enferma uno en el mar.

Suena la campanada del almuerzo. De todas las puertas del corredor, salen unos señores que se apresuran hacia el comedor. La anciana permanece en el umbral de su puerta, para ver si la presencia de esos zapatos llama la atención a alguien... No! Nadie hace caso! Todo el mundo pasa sin detenerse. Viene a llamarla un camarero. Sus hijos están abajo; acaban de llegar; la esperan en el comedor. La anciana baja las escaleras con el camarero.

Ahora no queda persona alguna en el corredor. Todas las habitaciones están vacías. El par de zapatos espera, en la soledad, en el silencio, ante esa puerta obstinadamente cerrada.

Parecen como si estuvieran haciendo penitencia.

Hechos para andar y dejados así, inutilizados; fatigados como lo están, a fuerza de haber servido, parecen tener vergüenza de implorar lastimosamente que se les quite de ahí, que por fin se les retire.

Al cabo de una hora, más o menos, después del almuerzo, todos los forasteros acaban por detenerse sobre un gesto de la anciana, lleno de estupefacción y de espanto, y de observar con curiosidad. Se menciona al "americano" llegado el día anterior en la noche. ¿Quién lo ha visto? Ha desembarcado en Génova. ¿No habrá dormido la noche pasada?... Se habrá enfermado en el mar? Llega de América.. Si se ha enfermado en el mar, cruzando el Océano, Dios sabe cuantas noches de insomnio habrá pasado! Querrá desquitarse durmiendo un día entero. Pero, ¿será posible en medio de todo ese ruído? Ya es la una...

El grupo va creciendo alrededor de ese par de zapatos, ante esa puerta cerrada. Pero, instintivamente, todos permanecen aparte, en semicírculo. Un camarero acude llamar al director. Este último manda a buscar al propietario, y ambos, el uno después del otro, llaman a la puerta. Nadie responde. Tratan de abrir la puerta. Está cerrada por dentro. Golpean más fuerte. Más fuerte aún. Silencio. Ya no puede vacilarse. Debe avisarse inmediatamente a la comisaría. Por suerte, se encuentra a dos pasos. Un comisario de policía hace su aparición, seguido por dos agentes y un cerrajero. Fuerzan la cerradura. Los agentes se interponen ante los curiosos, que se precipitan en la entrada. El comisario penetra en la habitación, seguido por el propietario del hotel.

El hombre que ha atravesado el Océano ha muerto, en una cama de hotel, la misma noche en que ha tocado tierra. Ha muerto durante el sueño, con una mano en la mejilla, como un niño. ¿Se tratará de un síncope?

Muchos hombres vivientes, toda esta gente que la vida reúne ahí por un día, que agitan las vicisitudes más diversas, las necesidades más opuestas, se atropellan ante una célula de la colmena en que la vida se ha detenido bruscamente. La noticia se ha extendido por todo el hotel. Las gentes acuden de todas partes. Quieren saber quién ha muerto, cómo ha muerto...

No se puede entrar!

En el interior están el comisario y el médico de los muertos. Por una rendija, miren! miren!—se ve por la rendija el cadáver en la cama... y la cara... Oh! Qué blanco es! Con una mano en la mejilla... Cualquiera diría que duerme... como un niño... ¿Quién es? ¿Cómo se llama? No se sabe. Se sabe solamente que volvía de América, de New York. ¿Dónde iba? ¿Quién lo esperaba? No se sabe.

Los papeles hallados en sus bolsillos y en su valija no ofrecen la menor indicación. Contratista... pero ¿de qué? En su cartera sólo había sesenta y cinco francos, y moneda menuda en el portamonedas guardado en un bolsillo de su chaleco. Uno de los policías acaba de colocar sobre el mármol gris y blanco de la cómoda, sus pobres zapatones agujereados, que ya no andarán.

Poco a poco, para deshacerse el grupo, todos comienzan a abandonar el sitio. Vuelven a sus habitaciones; arriba, en el tercer piso, o abajo, en el primero, o bien vuelven a sus negocios llamados por sus ocupaciones.

Sólo la anciana, que quería saber si se enferma uno en el mar, permanece ante la puerta, a pesar de que sus hijos tratan de llevársela. Se queda ahí, llorando, aterrada por la idea de que ese hombre ha muerto después de atravesar el Océano, que ella también, dentro de poco, estará obligada a atravesar.

En medio de las blasfemias y las imprecaciones de los cocheros y de los comisarios que no cesan de entrar y de salir del hotel, se ha cerrado la puerta principal, en señal de luto, dejándose abierta una puerta pequeña.

—¿Cerrado? Y por qué han cerrado?

—Por nada. Hay un individuo que ha muerto en el hotel.

Esta mañana, para deshacerse de ella, los camareros, las camareras y los mozos se han puesto de acuerdo para aconsejarle que se dirija al Caballero del cuarto contiguo, que acaba de desembarcar del barco de Génova, procedente de América. El ha estado varios días en el mar, ha atravesado el Océano... Quién mejor que él, podría decirle si se enferma uno, o no, en el mar.

Entonces, desde el alba, ya que sus hijos han salido para retirar sus baúles de la estación y deben hacer algunas diligencias, la anciana entreabre suavemente su puerta, cada cinco minutos, y se asoma tímidamente para mirar la puerta del cuarto contiguo, con el fin de preguntar al hombre que ha cruzado el océano, si se enferma uno, o no, en el mar.

En el alba lívido que entra por una vasta claraboya que se abre en el fondo de un corredor lúgubre, ha visto dos largas filas de zapatos, a ambos lados del corredor. Un par delante de cada puerta. Ha visto más de un brazo, alargándose ante tal o tal puerta, para retirar el par de zapatos que estaba delante. Ahora, todos los zapatos han sido retirados. Sólo quedan los que corresponden a la puerta vecina; justamente los del hombre que ha cruzado el océano, y que habrá de decirle si se enferma uno, o no, en el mar.

Las nueve. Las nueve pasadas. Las nueve y media. Las diez pasadas. Los zapatos están ahí; están siempre ahí. Son los únicos. En todo el corredor no se ven más zapatos que esos, delante de la puerta vecina, siempre cerrada.

En ese corredor no ha faltado el ruído. Mucha gente ha pasado: camareros, camareras, criados. Todos, o casi todos los forasteros han salido de sus habitaciones; otros han vuelto ya. Todos los timbres han sonado. Y siguen sonando de cuando en cuando. El sordo zumbido del ascensor no cesa un instante. Sube, baja, va de un piso al otro, y regresa al piso bajo... Y ese señor que aun no se ha despertado! Ya son cerca de las once, y el par de zapatos está ahí todavía, ante la puerta. Ahí.

La anciana no puede contenerse ya. Llama a un camarero, le muestra los zapatos:

—¿Será posible? Aun duerme?

—¿Y qué? dice el camarero, encogiéndose de hombros. Será que está cansado. Ha viajado tanto!

Y se marcha.

La anciana hace un gesto como para decir: "hem!", y retira su cabeza de la puerta. Un momento después la vuelve a abrir, y asoma de nuevo la cabeza para mirar esos zapatos con extraño espanto.

Debe haber viajado mucho, aquel hombre! Debe haber recorrido muchos caminos, esos zapatos! Son dos pobres viejos zapatones, enormes, averiados, deformados. A ambos lados, los elásticos están deshilachados, agujereados: Dios sabe el cansancio, las privaciones, el hastío y todos los caminos...

La anciana tiene casi tentaciones de golpear esa puerta con el dedo. Se retira nuevamente en su habitación. Sus hijos demoran en regresar al hotel. Su agitación crece a cada instante. ¿Será que habrán ido a ver si el mar estaba tranquilo, según se lo prometieron?

¡Quién sabe! Además, desde la tierra, puede verse acaso si el mar está tranquilo? El mar lejano, el mar que no termina, el océano. Le dirán que está tranquilo. Pero, ¿cómo creerlos? Sólo él, el señor del cuarto contiguo podrá decirle la verdad. Tiende la oreja, la pega a la pared, para ver si llegara a percibir algún ruído del otro lado de la pared. Nada. Silencio. Y casi son ya las doce! ¿Será posible que duerma todavía?

# Ladrón?

por la Dra. María Caracuel de Ruiz

Yo te amo, alma mía, yo te adoro!—murmuraba el galán estrechando contra su pecho las finas manos de la dama.

El era apuesto y fuerte como una hermosa realidad; ella, gentil y delicada como una bella ilusión. El galán suplicaba con voz honda y sentida; la dama resistía con esa desesperada obstinación de quien niega lo que sería su gloria conceder.

—Alguien se acerca—insinuó ella separándose bruscamente del mancebo.

—Esta noche a las doce, vuelve aquí—exclamó él con acento de dominadora pasión.

Y en tanto que la luna indeferente y fría iluminaba el parque florido y perfumado, la condesa penetraba en el castillo con la muerte en el alma y la vida en los labios.

---

La dama pasó tres horas mortales. El conde había regresado de la caza y reposaba ya tranquilo y confiado en su lujoso lecho.

La bella condesa enrojecía al recuerdo de su culpable, pero invencible amor y ocultaba el blanco rostro entre sus finas manos, extremecida de espanto ante la idea de una flaqueza, de una caída. No, ella amaba como solo puede hacerlo una mujer que sabe amar; pero no caería; primero destrozaba su vida, desgarrándose el corazón. Y con este propósito firme, irrevocable, se dirigió a sus aposentos.

---

La noche era tibia, la suave brisa cargada de perfumes rozaba el rostro de la joven, semejando la dulce caricia de una mano amorosa y tristemente amada.

La condesa atravesó el amplio vestíbulo, decorado con estatuas blancas y frías como ella lo estaba en aquel instante, y sin premeditación, pensando en hacer todo lo contrario, se encaminó al parquecillo de los rosales.

**Amor,** asustado de su propio poder, se cubrió el rostro con las alas.

---

Tan abstraída, tan doliente se hallaba la hermosa, que no advirtió el leve rumor de unos débiles pasos que humildes la seguían.

Al otro lado de la graciosa verja se destacó la figura del galán, altivo y arrogante.

Al ver a la dama, salvó con gallarda gentileza el débil obstáculo que los separaba e intentó ceñir con sus amantes brazos la esbelta figura de la joven... pero en el mismo instante un bulto blanco y flexible se arrojó sobre él con ímpetu feroz. Era "King" el hermoso galgo del conde, el noble "King" que siempre lamía con pasión los finos dedos de la condesa.

El joven ahogó un rugido al sentir penetrar en su cuello y en su rostro los afilados dientes del furioso animal.

La condesa, horrorizada, llamó con nerviosos gritos al perro, que sólo abandonó su presa al oir el último grito de su dueña, desgarrador, mortal. Entonces se colocó delante de ella, atronando el espacio con valientes ladridos.

El galán sólo pensó en salvar a la dama y huyó sin restañar la sangre que manaba de sus crueles heridas.

El perro ladraba cada vez con más fuerza.

El palacio se ponía en febril movimiento, y la condesa, medio desvanecida de dolor y espanto, sólo tuvo tiempo de arrancar de su divina garganta las magníficas perlas que la adornaban y arrojarlas al césped.

Cuando el conde y sus servidores acudieron al parquecillo, guiados por los locos ladridos de "King", hallaron a la condesa en tierra y sin sentido; a corta distancia y abandonado, sin duda, en su rápida fuga por el ladrón, el soberbio collar de la dama y un reguero de sangre, que se perdía al otro lado de la dorada verja, en el terreno fangoso y removido.

El galgo se había tendido a los pies de su amo.

M.E.C.D. 2016

# Aventuras de un ingeniero alemán en Rusia

Por JOHANN PHILIPP
Versión española del ingeniero Pablo Krebs

Vista parcial de la gran fundición de hierro y acero de Dnepropetrovsk, en Ukrania, recientemente reconstruída.

## UN VIAJE A RUSIA

—¿Va usted a Rusia?

—¿Quiere usted ir a Rusia?

—¿Pero es cierto que va usted a Rusia?

—¿Por fin se va usted a Rusia?

Esas eran las preguntas que una y otra vez me hacían mis amigos y compañeros en febrero de 1930, mientras estaba en tratos para hacer un viaje a la Unión Soviética. Todos me interrogaban con la inquietud del que ve a un amigo que se dispone a emprender una empresa peligrosa. Pero ya había decidido el viaje y no me importaban advertencias ni admoniciones. ¡Ni que fuera a hacer un viaje a un país de antropófagos! Me había "documentado" sobre Rusia, había leído gran cantidad de libros y folletos sobre el comunismo y el régimen soviético y acabé por echar en cara a mis amigos, alemanes, y, por tanto, hombres cultos, que mostraran una ignorancia tan grande acerca de un país y de un pueblo tan inmediatos a nosotros.

El comunismo y la política de Rusia me importaban un bledo. Yo sólo pensaba y actuaba como ingeniero. A este respecto, Rusia ejercía sobre mí verdadera fascinación. ¡El país del plan quinquenal! ¡El país en donde la voluntad y el esfuerzo, día de la noche a la mañana, como por arte de encantamiento, hacían que de la técnica surgiese un verdadero paraíso! En Rusia se trabajaba, se construía, se explotaban empresas de unos alientos y unas proporciones como hasta entonces jamás había conocido el mundo. ¡Rusia, paraíso de los ingenieros y de los técnicos!

Decididamente, me iría a Rusia. ¿Qué país de la vieja Europa podía ofrecer más brillantes perspectivas a un ingeniero joven, lleno de esperanzas y de ambiciones?

—Sí, me voy a Rusia; me voy a Rusia—contesté a todo el mundo—

Me fuí a Rusia. Allí estuve un año. Los primeros meses estuve al servicio de una fábrica alemana que tenía concesiones en Rusia, lo cual significaba que hacía por cuenta propia los trabajos que le encargaba el Estado soviético. Después pasé al servicio del Gobierno. Fuí una pequeña rueda del plan quinquenal. Me nombraron ingeniero jefe de las obras de construcción de una gran planta manufacturera que debía ser una de las mayores del Viejo Mundo.

## UN AÑO EN RUSIA

Un año permanecí en Rusia; pero no como curioso visitante, cumplimentando unas veces y vigilado siempre, sino como ingeniero y como observador imparcial. No puedo hacer los relatos entusiastas de los fugaces huéspedes del Estado ruso, relatos que ahora no leo sin sonreir. No aspiro a hacer una descripción de Rusia, ni siquiera a narrar mis impresiones No quiero emitir juicio. Mi aspiracón es mucho más modesta. Sólo aspiro a exponer un poco de realidad. Sólo quiero dar cuenta de lo que ví, viví y experimenté en Rusia durante el año que pasé allí como ingeniero extranjero al servicio del plan quinquenal.

El 13 de febrero de 1930 salí de Berlín. La casa en que prestaba mis servicios me hizo tomar conmigo medio equipo de oficina. Hasta me proveyeron en abundancia de plumas, tinta y papel. ¡Ni que en Rusia no hubiera esas cosas! Me pareció una tontería; pero meses más tarde, en el fondo de los Urales, cuando se me consumieron mis provisiones, tuve que hacer tinta diluyendo en agua mi lápiz indeleble.

De Berlín a la capital de Rusia todo fué bien. País nuevo, paisajes atrayentes, buena impresión. En Moscú me informaron que tenía que partir para Swerdlosk, antes Iskaterinenburg, ciudad de 170,000 habitantes, situada en los Urales, en donde mataron al Czar Nicolás II y a su familia. La ciudad se está convirtiendo hoy en un centro industrial de importancia. El expreso de Siberia tardó dos días y dos noches en llevarme allí. Paisajes rusos típicos, tal como los pinta la fantasía. El mismo día de mi llegada salí para el interior, al sitio de mi destino, en un lugar situado enteramente fuera de las rutas seguidas por turistas y visitantes. Las primeras semanas me las pasé recorriendo la pequeña región en que estaba enclavada mi esfera de trabajo. Eso me permitió comenzar a conocer el país y sus habitantes.

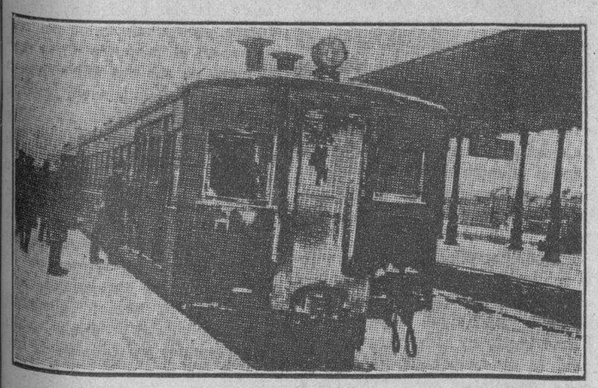

Los ferrocarriles en Rusia: La fotografía muestra un coche de «pasaje blando»

## LAS CLASES SOCIALES

¿Cómo viajan los rusos? Pues como se viaja en el resto de Europa, esto es, en primera, en segunda y en tercera. El cándido pensamiento de que la dictadura del proletariado ha hecho desaparecer en Rusia las clases sociales (por lo menos en cuanto a viajes por ferrocarril) desapareció bien pronto de mi mente ante la realidad que se me ofrecía a la vista.

La primera clase es para la gente "bien", como técnicos extranjeros, altos funcionarios soviéticos, señores de la G. P. U. (de uniforme o de paisano) y la burguesía soviética. (Sí, la burguesía soviética, compuesta de los directores rojos, de los funcionarios del partido, que son legión, de los parientes de los funcionarios, y de todos los que ganan sueldo hasta de 1,000 rublos mensueles). Los asientos de los coshes de primera están provistos de blandos cojines. Por eso, en el lenguaje corriente a la primera clase se la llama la **clase blanda.**

La segunda clase es para los contratistas de obreros que viajan en actos del servicio, para maestros de obras y de taller, para obreros extranjeros expertos y para los particulares que pueden permitirse ese lujo. En segunda clase viajan todos los que pueden obtener **tarjeta de asiento,** que asegura al portador un asiento durante todo el viaje. Es duro e incómodo; pero al fin es un asiento. En segunda viaja lo mejor del proletariado.

En tercera clase, sin cojines y sin tarjeta, es el coche general. Es, como en todas partes del mundo, la **tercera ordinaria** en que viaje el proletariado de facto. El coche siempre está lleno hasta el último rincón. De pie, sentados en bancos o echados en el suelo, van hombres, mujeres y niños, comiendo, bebiendo, durmiendo, hablando, perorando, vociferando y gesticulando, en medio de una atmósfera de humo y de malos olores, tan espesa que se puede cortar con un cuchillo. Son los verdaderos campesinos y obreros.

Una vez tuve que viajar en tercera en una distancia de tres estaciones; pero juré no repetirlo jamás en la vida. ¡Antes ir a pie! No habiendo sitio disponible en los bancos tuve que hacer de pie todo el camino, con la desgracia de que junto a mí estaba un tártaro, sentado en lo alto, con los pies colgando a poca distancia de mi cara. El campeón de la estepa, siguiendo la nueva moda, había reemplazado los calcetines por **cintas de pie** (o sea por un envoltorio de trapos); pero seguramente no había advertido la conveniencia de mudar o lavar sus cintas de vez en cuando. ¡Horror! Lo más triste para mí fué que por el apiñamiento de los viajeros no pude mudarme de sitio durante todo el viaje.

## LIBERTAD DE PALABRA Y HUMORISMO

El precio de un pasaje de tercera no es caro comparado con los precios corrientes en los países de Europa; pero lo difícil es obtener un billete. Ante las taquillas las gentes forman cola durante horas y horas Quien no tenga en su poder una **komandirowka,** o sea una orden oficial determinada, no puede obtener más que "coche general"; pero quien tenga parientes o amigos influyentes o pueda disponer de unos cuantos rublos para una oportuna "gratificación", obtiene **pasaje blando** o por lo menos **tarjeta de asiento** para segunda. Un día, en que tuve que viajar en segunda porque no me fué posible obtener de ningún modo **pasaje blando,** quien más se indignó por ello fué el conductor del tren, que me conocía.

—Parece mentira que un ciudadano decente tenga que tomar asiento tan duro—vocifera el viejo conductor—. Cada día hay mayor número de esos jóvenes gandules que se echan sobre los cojines, ensuciándolos con sus botas. ¡Cerdos!

Horrizado, miré a mi alrededor: pero los viajeros se mostraban absolutamente indiferentes. No había allí nadie de la G. P. U. De lo contrario, sus imprudentes expansiones le hubieran costado un serio disgusto. Por otra parte, nadie lo contradijo ni mucho menos pensó en denunciarlo.

En sus itinerarios, los ferrocarriles rusos recuerdan los de las líneas secundarias de Europa de hace cincuenta años. Desde Swerdlowsky, en donde yo trabajaba, hasta Werchne Salda, por ejemplo, hay 180 kilómetros, que según itinerario se deben recorrer en 18 horas, o sea a razón de 10 kilómetros por hora. Pero eso no es nada. Muchas veces los trenes emplean el doble de ese tiempo. En ocasiones, los viajeros echan pie a tierra y marchan un rato junto al tren "para estirar las piernas". El tiempo sobra para chistes y charlas.

—Sube, abuela—grita el conductor a una vieja que marcha junto a la vía.

—Gracias, compañero; no puedo perder el tiempo.

El conductor, con sorna, se dirige al pasaje. "El carbón es muy malo —dice— y la locomotora es peor: es un tetera vieja'.

—Tenemos el mejor carbón del mundo y una abundante provisión —añade un viajero burlonamente.

—No importa, compañero. Deja que termine el plan quinquenal y ya verás.

—Sí; ya todos nos veremos reventados....

## EL PLAN QUINQUENAL Y LA REVOLUCION EN ALEMANIA

El coche está iluminado por dos velas de luz indecisa. La oscuridad suelta las lenguas. El tema eterno de conversación es el plan quinquenal.

Me sorprende el profundo pesimismo de todos. Los comunistas convencidos y probados son los primeros que se encogen de hombros. En cuanto se sabe que no hay presente ningún guindilla de la G. P. U., todo es escepticismo e ironía. Todos los chistes tienen por blanco el famoso plan de Stalin. Con las palabras **alcanzar** y **pasar** (que son como el santo y seña del plan) se hacen los más atrevidos trabalenguas. He aquí como un exceso de propaganda ha llegado a producir los resultados más opuestos.

AVENTURAS DE UN INGENIERO ALEMAN EN RUSIA.—Minero de la cuenca del Kuznetz

Como hablo un poco de ruso tengo que contestar siempre a las preguntas que me hacen sobre Alemania, que invariablemente son las mismas. El conductor se me sienta al lado con una vela en la mano y me interroga.

—¿Cómo está **eso** en Alemania? ¿Cuándo empieza? ¿Cuándo estalla la revolución comunista?

La propaganda que hace Moscú en el interior de Rusia hace creer a todos que la revolución roja ha de estallar en Alemania de un momento a otro, que sólo es cuestión de unos cuantos meses o de unas cuantas semanas. Se sorprende de que yo, discretamente, les diga que no es así.

—¿Y en Alemania—me preguntan—hay todavía zapatos, ropa, comida, mantequilla, tabaco?...

Les digo que sí; pero se muestran dudosos. Queriendo asegurarse, insisten.

—Bueno, compañero, y si tú tienes dinero, ¿puedes ir a una tienda y comprar carne, pan o mantequilla, aunque sea en una pequeña cantidad? ¿Aunque sea así?—dicen, señaladando una pequeña porción con el dedo.

—Sí; lo puedo hacer.

—¿Y te lo dan? ¿Te dan todo lo que quieras, si lo pagas?

Por más esfuerzos que hago no consigo que lo crean. Se les ha dicho demasiadas veces lo contrario.

## LAS SALAS DE ESPERA

En Yegorschino tenemos parada forzosa por espacio de seis horas. La locomotora se ha separado del resto del convoy y sigue con varios coches por una línea contigua. Esperamos pacientemente a que vuelva. A veces tarde ocho horas; pero tenemos tiempo. No importa. **Nitchevo.**

En Swerdlowsk ví la primera sala de espera de una estación rusa. Después ví otras muchas más; pero el cuadro era siempre el mismo. Entre fardos, sacos y cajas, echados en el suelo, sucios y mugrientos, había centenares de hombres, mujeres y niños. En el pavimento apenas quedaba una pulgada que no cubriera un ser humano con su cuerpo. Por encima de la gente echada en tierra transita todo el mundo poniendo el pie en los pequeños espacios libres. Maravilla que la multitud no los pisotee ni los atropelle. En medio de aquel ir y venir a saltos y a zancadas, ni se oye una palabra malsonante, ni un grito, ni una blasfemia, ni una injuria. Todo el mundo está armado de paciencia y de resignación, de una especie de fatalismo oriental. Entre dos individuos echados en el suelo, alguien escupe, con certera puntería, en un pequeño espacio libre. Una mujer, junto a ellos, da tranquilamente el pecho a un niño. En un rincón de la sala hay una caldera con agua caliente. Las ordenanzas sanitarias disponen que el agua se beba hervida, para evitar las enfermedades y epidemias. Todos van hasta el rincón, a gatas o a zancadas, para beber el agua hervida. Hay que obedecer las reglas de la higiene pública, lo que no obsta para que todos, unos tras otros, beban en el mismo jarro de lata sin cuidar de limpiarlo.

La primera vez que ví la sala de espera de Swerdlowsk había en ella unas cuantas mesas, que después desaparecieron. Los favorecidos por la fortuna estaban sentados a ellas comiendo lo único que podían adquirir en el restaurant de la estación: sopa de pescado. Comían groseramente y escupían las espinas sobre la mesa. Apenas se levantaban, antes de que la sirviente viniera a limpiar la mesa, los mendigos y los hambrientos se echaban sobre las espinas, los huesos y los mendrugos. Esta misma escena la presencié en todas las salas de espera de Rusia, excepto en la de Moscú. La primera vez pregunté asombrado: "¿Qué gentes son esas?" "Obreros y campesinos", me contestaron.

Echados en las salas de espera de las estaciones pasan días enteros. Les falta dinero para seguir viaje y en las estaciones aguardan a que un contratista providencial les ofrezca trabajo. Hacen cualquier cosa. No tienen más aspiración que comer algo, una patata asada o un trozo de pan negro.

En el interior del país, todo hombre que no tiene trabajo está en camino. Se traslada de un lugar a otro. Los campesinos que antes poseían tierras y que fueron despojados de ellas, están en éxodo, yendo siempre de un lugar a otro. La inmensa mayoría de esta población trashumante no sabe leer ni escribir. Como son incapaces de interpretar un itinerario, los trenes y las estaciones por donde pasan se anuncian por altoparlantes. Forman grupos, en donde unos a otros se dan noticias del estado de cosas en determinados lugares y regiones. Uno cuenta que en cierto lugar por donde ha pasado ha podido comer algo. Esto basta para que alguien quiera dirigirse allá, sin saber si aquel sitio está a 10 o a 100 o a 1.000 kilómetros de distancia. Sin noción del tiempo y del espacio y sin conocimientos geográficos se abandonan a su buena suerte para recorrer la mitad de Rusia o de Siberia. Después de semanas y semanas de marcha, si no han perecido de hambre o de enfermedades por el camino, se encuentran con que el sitio a donde han ido es igual o peor que el que dejaron atrás. Entonces se disponen estoicamente a partir para otro punto. Una fuerza irresistible los impulsa: el hambre.

En la ciudad de Swerdlowsk y en sus alrededores se construyen febrilmente casas modernas; pero esa pobre gente no encuentra albergue en ninguna parte.

## LOS NIÑOS VAGABUNDOS

Allí vi por primera vez, y después continué viendo en toda Rusia, el triste espectáculo de los niños vagabundos. Para los rusos esos niños sin padres ya sólo constituyen un concepto, son **bespresornis.** Como sabía de su existencia por mis lecturas, no me sorprendió tanto su condición como su número. Su edad oscila entre 6 y 10 años. Su suciedad es indescriptible. En muchos meses no han tocado su cara y su cuerpo el agua y el jabón. En vez de zapatos o botas resguardan sus pies con envoltorios de trapos y de cuero. Un cordel o un alambre les sirve de tirante para suspender sus raídos pantalones. Con unos harapos se cubren el tronco. Algunos hasta van desnudos de medio cuerpo arriba. Flacos y desmedrados, extienden las manos para pedir **kopecs,** colillas de cigarros o pan. Muchos, en sus caras tienen el sello de la esclavitud.

En Nishne Tagil vi un muchacho de unos diez años que días antes había dado muerte a un compañero a cuchilladas. La policía lo tuvo una noche detenido. Ese fué todo el castigo que sufrió. En la antesala de la fonda estaba sentado en el suelo, jugando a la baraja con otros compañeros de su misma edad. En el momento en que lo vi jugaba él solo contra otro muchacho. La apuesta era, de su parte, un par de **lapki** (zapatos de fibra) bastante despedazados y dos cigarrillos; y de parte del otro, un par de zapatos de cuero, muy gastados y por lo menos diez puntos más grandes de lo que necesitaba su poseedor, que los llevaba puestos. La partida fué breve y la ganó el homicida. El otro se quitó los zapatos de cuero y se los entregó. Afuera, mientras tanto, el suelo estaba cubierto de nieve y había 30 grados bajo cero...

Descarga de tractores americanos en el puerto de Odessa

A pesar de lo que dicen las autoridades soviéticas, en Rusia hay centenares de miles de niños vagabundos como estos. No se sabe qué hacer con ellos. Se intentó reclutirlos en asilos bien instalados, para educarlos y hacerlos útiles a la sociedad; pero todo fué en vano. Aman la libertad sobre todas las cosas y huyen de los asilos y de los reformatorios. De vez en cuando se da una batida y se les caza como a perros callejeros; pero nada se obtiene, porque a la primera oportunidad se escapan. Se les ve en todas partes. Stalin y su régimen, que han podido triunfar sobre los hombres, han fracasado con estos niños.

## LAS TARJETAS DE MISCHA

—Mischa ¿qué te pasa?

—No lo sé, compañero ingeniero. Trabajo y trabajo; pero no como. En casa tengo mujer y dos hijos; pero no tengo ni carne, ni mantequilla, ni leche, ni huevos. Quiero comprarlos y no puedo.

—¿Pero no tienes tarjetas?

Mischa tiene en su casa tarjetas de todas clases; pero no le sirven de nada. Quiero saber lo que hay de cierto en ello y le pregunto cuándo fué la última vez que recibió carne. Durante un momento se queda perplejo y me contesta:

—Me puedes matar, compañero ingeniero; pero hace mucho tiempo que no recibo otra cosa que arenques salados y pan.

—Pero tú tienes tarjetas.

—Sí; las tengo. ¿Pero qué me dan por ellas?... ¡Nada!

Me sentí lleno de vergüenza. A los especialistas y técnicos extranjeros nos dan de todo, en abundancia, en cuanto presentamos nuestro libro de tarjetas. Hasta caviar, a precios irrisorios. A Mischa deben darle mensualmente 400 gramos de carne; pero no la recibe. A los adultos no se les da ni leche ni huevos. Se dejan, muchas veces nominalmente, para los niños. De hecho, el obrero, lo único que recibe con regularidad de las cooperativas es el pan. En algunos distritos reciben pan y mantequilla; pero en el mío no era así. Por lo que yo vi los obreros sólo recibían carne una vez cada dos meses.

En los grandes centros de trabajo hay casas de comidas, para las cuales se dan vales a los obreros a cuenta de su mensualidad. Cada comida se compone de un sólo plato y pan. Pueden escoger entre sopa de berzas, sopa de pescado o una papilla de harina de avena. No hay variación. En mi distrito dieron semanas enteras la misma sopa. El día en que se interrumpió esta dieta con una harina de alforfón, casi hubo fiesta. Nunca pude darme cuenta de cómo viven las familias. Si son originarias del lugar y poseen una huerta, la cultivan y hacen un comercio de cambio, un trueque. Por un vaso de sémola o de arroz obtienen huevos. Me hospedé en casa de un matrimonio que me trató con la mayor deferencia y cariño. Mis tarjetas fueron para ellos y para sus parientes una verdadera bendición. Todo el mundo los envidiaba.

## JORNALES Y PRECIOS

En todos los lugares de alguna importancia hay mercados; pero para los obreros rasos son como si no los hubiera, porque los precios de los artículos que en ellos se venden están fuera del alcance de sus bolsillos. Los precios del mercado de Swerdlowsk son los siguientes: 10 huevos 5 rublos; mantequilla, 10 rublos el kilo; carne, 6 rublos el kilo; 1 **pud** (16 kilos) de harina blanca, 86 rublos.

El jornal de un obrero no especializado o inexperto (un peón) era de 1.68 rublos al día, y el de un obreros especializado o experto, aproximadamente el doble. Un obrero no especializado podía adquirir con su jornal tres huevos, o media libra de carne, o tres cuartos de libra de mantequilla, o un tercio de kilo de harina, y nada más.

La carne estaba siempre barata en Rusia. En mi condición de especialista extranjero yo pagaba la carne a 0.74 rublos el kilo, o sea a unos 40 centavos (según el cambio oficial del Soviet). Los extranjeros que estamos al servicio del Gobierno gozamos de todas las ventajas y privilegios de las cooperativas. En cambio, el obrero ruso, fuera del pan, apenas puede obtener nada en las cooperativas.

De vez en cuando se anunciaba en Swerdlowsk que en determinados días llegaban víveres u otras mercancías. La gente hacía cola frente a las cooperativas desde antes de amanecer. Los primeros recibían algo; pero muchos se iban con las manos vacías. Pasaban varios meses antes de que llegara otro convoy. Mis obreros pasaban meses y meses sin probar una onza de carne. En cambio, los extranjeros, sean especialistas u obreros técnicos, reciben de todo. Con los libros de tarjetas se hace un tráfico fraudulento, como pude comprobar por mí mismo. En un distrito en que trabajé no había más extranjero que yo, y, sin embargo, me enteré por casualidad que en estaban en validez 10 libros de tarjetas de víveres para extranjeros, en las cuales se anotaban los suministros efectuados.

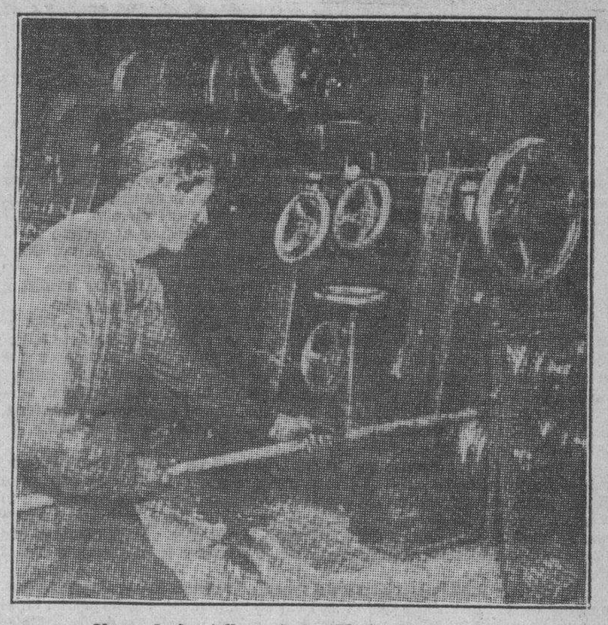

Obrero de los talleres de la «Electrostal», en Moscú

## En Elogio del Idioma

Noble y garrida España de los reyes Alfonsos,
de Miguel de Cervantes y del Cid Campeador,
vengo a darte las gracias por el bien que me hici
al brindarme tu idioma y enseñarme a tu Dios.

Noble y garrida España de Isabel la Católica,
la que oyó las promesas de Cristóbal Colón,
vengo a darte mis cantos, que aunque soy de la América,
por tu Dios y tu idioma yo me siento español!

¡No evoquemos los días de lejanas conquistas
que tejieron coronas para el Conquistador,
porque en toda conquista dominaron los fuertes
y la fuerza es un yugo del pasado y del hoy...

¡No se toque esa gloria!.. Poesía pretérita
es de edades que fueron y que hoy ya no son;
y la tierra es la misma, y el azul es el mismo,
y en las mismas palabras nos hablaron de amor.

Sí!... la tierra es la misma! Ahí están las montañas
que mordieron las plantas de la heroica invasión;
ahí está la grandeza secular de los árboles;
ahí el trino modula; ahí sueña el color.

Ahí están los picachos de quebrantada estructura
como rotas columnas de una edad que pasó,
donde esperan los buitres, somnolientos y graves,
con las alas abiertas la salida del Sol...

Y nos queda el idioma como herencia de un reino
en el alma, en la vida, en el gesto, en la voz;
y es tan manso al decirlo, y es tan suave al hablarlo,
que al pasar por los labios es como una canción!

Noble y garrida España de Isabel la Católica,
de Miguel de Cervantes y del Cid Campeador,
vengo a darte las gracias por el bien que me hiciste
al brindarme tu idioma y enseñarme a tu Dios!..

Osmundo ARRIOLA.
Guatemala. (Quezalteco.)

M.E.C.D. 2016

EL JAPON DE HOY

# El Ejército Imperial

**EL ARMAMENTO.**

El ejército japonés está armado y equipado con los más modernos instrumentos de guerra. La infantería cuenta con un fusil de invención japonesa (diseñado y construído en el Japón), con morteros de trinchera y con equipo de señales. La caballería dispone de ametralladoras y de carros blindados. La artillería está dotada del material más moderno, lo mismo cañones de campaña que de montaña, de sitio y antiaéreos. El cuerpo de ingenieros, la aviación, los tanques, los transportes y los demás cuerpos especiales también están equipados con el material más perfeccionado.

El Japón emplea como técnicos en sus fuerzas armadas a muchos ingenieros y hombres de ciencia, algunos de los cuales gozan de fama mundial. Los superdreadnoughts de la clase del **Furutaka**, orgullo de la escuadra, que tanta fama tienen en el extranjero ,fueron diseñados por el vicealmirante Hiraga. El ejército también ha producido gran número de ingenieros, que han demostrado al mundo su capacidad para la construcción de cañones, fusiles, aeroplanos, maquinaria eléctrica y de toda case de material de guerra. Que haya algún pequeño defecto de fabricación o que el costo de ciertos armamentos sea un poco más alto que en otros países, se debe a que parte de los materiales de construcción son importados.

**PERFECCIONAMIENTO CIENTIFICO.**

Los cañones que fabrica el Japón para su ejército son los de mejor calidad y mayor eficiencia que actualmente se producen en el mundo. No hace mucho el Gobierno del Japón adquirió en Europa, de una potencia de primer orden, un cañón de campaña, como muestra, para estudiar la compra de material de artillería en grande escala. Examinado cuidadosamente por los oficiales y los técnicos del cuerpo de artillería se encontró que en muchos detalles era inferior al cañón japonés, diseñado y construído en el país.

Lo mismo ocurre con la aviación militar. En el Japón se construyen todos los tipos de aeroplanos que exige la aviación de guerra, sólo que la producción no es en tan gran escala como en otros países. Los pilotos japoneses reciben magnífica preparación técnica, son muy escrupulosos, y, en el combate, son serenos y audaces al mismo tiempo.

El ejército japonés ha hecho siempre una guerra de carácter científico. En 1914 los alemanes sorprendieron al mundo empleando contra las fortalezas de Lieja morteros de 42 centímetros, que eran los de mayor calibre hasta entonces usados. En 1905 los japoneses emplearon contra Puerto Arturo morteros de 28 centímetros, que eran los de mayor calibre hasta entonces conocidos. Los alemanes no hicieron más que seguir el ejemplo de los japoneses.

En la guerra ruso-japonesa el ejército japonés empleó los tanques o carros de asalto; pero sus resultados no fueron satisfactorios para el alto mando. En la Guerra Mundial los Aliados dieron la sorpresa del empleo de los tanques como una novísima arma de combate. Sin embargo, los Aliados no hicieron más que mejorar y perfeccionar los diseños de las máquinas japonesas. También durante la guerra con Rusia, los japoneses, que conocían los gases, pudieron haberlos empleado. No lo hicieron porque consideran su uso como contrario a las reglas éticas y caballerescas del **Bushido**, (código de honor, cuyo origen es muy remoto).

La caballería japonesa era muy deficiente en 1900. Los caballos eran muy resistentes; pero tenías poca talla y muchos resabios. Los oficiales europeos y americanos que hicieron con los japoneses la campaña contra los **boxers** decían que un caballo japonés era «un animal furioso que tenía cierto parecido con el caballo». Los japoneses aprovecharon la lección. Durante la guerra con Rusia la caballería japonesa ya había mejorado mucho y hoy es una de las primeras del mundo. La recría se hace con sementales llevados de Europa y de Australia.

**EFECTIVOS DEL EJERCITO JAPONES.**

El ejército japonés, en tiempo de paz, asciende a 210,000 hombres de todas las armas. Después de la Guerra Mundial, el ejército, que contaba 21 Divisiones, se redujo a 17 Divisiones; pero en cambio se aumentaron grandemente las fuerzas aéreas (aviones y dirigibles), se fundó el cuerpo de artillería antiaérea, se creó el cuerpo de tanques y se reorganizaron los cuerpos de artillería y de ametralladoas.

El cuerpo de aviación militar cuenta con 838 aeroplanos de todas clases y con un efectivo de 7,000 hombres. (La escuadra tiene aviación propia).

El ejército está compuesto de la Guardia Imperial (que es una División de tropas escogidas) y de 16 Divisiones más. Una División consta de 2 brigadas, cada una de las cuales está compuesta de 4 regimientos de infantería, 1 regimiento de artillería de campaña o de montaña y 1 batallón de ingenieros. De las 17 Divisiones, 15 se encuentran en el Japón propiamente dicho y 2 en Corea.

El Emperador es el jefe supremo del ejército. El Ministro de la Guerra, el Jefe de Estado Mayor General y el Jefe de Educación Militar son oficiales generales, nombrados directamente por el Emperador y que desempeñan sus cargos mientras gozan de la confianza imperial. El Ministerio de la Guerra tiene funciones administrativas y el Estado Mayor General, funciones técnicas. Del Ministerio de la Guerra dependen, directamente, el Cuerpo de Aviación, el Departamento Técnico, los Institutos Militares Científicos y los Arsenales. Del Estado Mayor General depende el Colegio de Guerra, en donde se preparan los oficiales de Estado Mayor. De la Jefatura de Educación Militar dependen la Academia Militar y veinte y dos Escuelas de Cadetes.

En pie de guerra, el ejército cuenta con 2,210,000 hombres.

**LA FORMACION DE OFICIALES.**

La carrera militar está abierta a los jóvenes japoneses de todas las clases sociales que hayan dado pruebas de inteligencia y observado buena conducta. En las escuelas de cadetes se les da una magnífica preparación técnica y se les educa en las venerables tradiciones del ejército. Todo oficial japonés muestra celo y diligencia y se hace acreedor al respeto de la nación. Los que tienen mayor capacidad pasan a la Academia Militar. Otros van a Universidades imperiales o a escuelas universitarias especiales.

Los suboficiales se escogen entre los jóvenes inteligentes que se alistan voluntariamente en el ejército. Se preparan en escuelas especiales.

La formación de los oficiales en las escuelas militares es muy rigurosa. Todo oficial, además de ser un técnico, es un hombre físicamente endurecido para la guerra. El ejército japonés es el único en el mundo en que el oficial lleva mochila, como el soldado. Del rigor de la educación militar no se salvan ni los príncipes de la casa imperial. El príncipe Chichibú, hermano del Emperador y heredero de la corona, que es capitán de infantería, hizo 180 kilómetros de marcha, en tres días, al frente de su compañía, en las maniobras de 1927.

Anualmente, los jóvenes que llegan a la edad de veinte años se presentan a las autoridades militares para sufrir examen médico de capacidad física. Son unos 600,000 ,de los cuales 300,000 son declarados aptos para el servicio. De esos 300,000 se escogen, a la suerte, 100,000, que ingresan en filas. El servicio activo es de dos años; pero los jóvenes que demuestren que han recibido educación militar en escuelas privadas se licencian a los 18 meses.

El servicio militar es obligatorio y nadie lo evade. En el Japón es tradicional el sentimiento de que el servicio al Emperador y a la patria, en el ejército o en la armada, es un honor y un deber. El espíritu del Bushido se mantiene con la misma fuerza de siempre, tanto entre los oficiales como en la tropa.

En 1882 el Emperador Meiji dió al ejército instrucciones espirituales, compuestas de estas cinco palabras: **lealtad, corrección ,valor, fidelidad y sencillez**, subordinadas a la sinceridad. El Emperador, en persona, entrega las banderas a los regimientos, compañías, escuadrones, baterías y escuadrillas. La bandera de guerra es un depósito sagrado que guardan todos los hombres que forman parte de la unidad. El ejército es la esencia de la lealtad y del patriotismo que caracterizan a la nación desde hace 3,000 años. Oficiales y soldados prestan el servicio con la mayor eficiencia, y, en el combate hacen gala de un valor extraordinario y de un inconcebible desprecio por la vida. Con una preparación técnica no superada y con estas cualidades morales, los japoneses consideran su ejército como el primero del mundo.

**ORIGEN DEL ACTUAL EJERCITO.**

La Restauración de 1868 llevó a cabo una reorganización completa del ejército. Al recobrar el Mikado el pleno ejercicio de sus poderes se le confirió también la dignidad de jefe del ejército. En 1872 se estableció el servicio militar obligatorio; por el cual todos los japoneses varones tienen el ronor de prestar servicio en el ejército y en la escuadra y se les asigna el deber de la defensa de lapatrai. En otras épocas de su historia, en el Japón había habido conscripción forzosa universal; pero desde hacía siglos la profesión de las armas estaba reservada, exclusivamente, a los caballeros o **samurais**. Estos, al establecerse la conscripción forzosa, miraron con el mayor desprecio a los jóvenes campesnos y artesanos que se ncorporaban a las filas.

Un hecho extraordinario vino a ser fundamento moral del nuevo ejército japonés. Poco después de la Restauración de 1868, Saigo Takamori, valiente caballero que había sido uno de los paladines del Mikado contra el Shogún, se empeñó en llevar a cabo una campaña punitiva en Corea; pero ni el prudente Emperador Meiji ni sus consejeros se mostraron favorables a la entpresa. Saigo, que había sido nombrado general en el ejército, renunció a su cargo y se retiró a Kagoshima, su ciudad natal, situada en la isla de Kiú Siú, frente al estrecho de Corea. Allí, donde gozaba de gran popularidad, levantó un banderín de enganche y pronto contó con un ejército de 15,000 aguerridos **samurais**, dispuestos a seguirlo a Corea y a donde quiera que fuese.

El Gobierno no podía consentir en la expedición, que en realidad era un movimiento sedicioso. Para ello dispuso el envío de un fuerte contingente de tropas al distrito de Satsuma, en donde Saigo se había hecho fuerte Los regimientos que se enviaron contra Saigo y los suyos estaban compuestos de jóvenes reclutas, hijos de campesinos, tenderos, zapateros, carpinteros, herradores, es decir, de individuos que en opinión de los **samurais** estaban incapacitados para el noble oficio de las armas, reservado a los caballeros y a los guerreros profesionales. Pero los hechos demostraron lo contrario y los **samurais**, a pesar de que hicieron derroches de valor, fueron vencidos. Desde entonces, el ejército adquirió prestigio y los hijos de familias nobles no desdeñaron pertenecer a él, derramando su sangre junto a los hijos de familias humildes en todos los campos de batalla a donde han ido las armas del Japón.

**LA GUERRA CHINO-JAPONESA.**

Cuando en 1868, a raíz de la Restauración, se estableció el servicio militar obligatorio y se fundó el moderno ejército, sus efectivos sólo llegaban a 37,000 hombres. Más tarde hubo que aumentar este número. Rusia amenazaba las islas Kuriles, que eran las posesiones más septentrionales del imperio, y la isla de Sakhalin, de la cual, al fin, se apoderó. Puso después los ojos en Corea, lo cual constituía una amenaza para la independencia del Japón. En vista de ese peligro, el Japón se vió obligado a aumentar constantemente los efectivos de su ejército. China, por otra parte, se disponía a anticiparse a Rusia y a impedir la ocupación de Corea por Rusia, ocupándola ella.

En 1894 el Japón se lanzó a la guerra con China. El ejército, organizado por la Restauración, iba a ponerse a prueba. Sólo contaba con 7 Divisiones, siendo muy inferior en número al ejército chino. Después de una brillante campaña, en la que se libraron las más sangrientas batallas, el ejército japonés quedó triunfante. Allí comenzó a cimentarse su prestigio.

Al final de la guerra, Rusia humilló al Japón obligándolo a abandonar la península de Liao Tung, con Puerto Arturo, conquistados a costa de inmensos sacrificios.

**LA GUERRA RUSO-JAPONESA.**

Diez años más tarde, el Japón sostuvo una guerra decisiva con Rusia. El imperio de los Czares era entonces una de las primeras potencias militares del mundo. Para muchos, la guerra con Rusia era una locura del Japón.

Los efectivos del ejército se aumentaron de 7 a 13 Divisiones, y también se aumentó la escuadra. Para el Japón fué un esfuerzo sin precedentes duplicar su ejército, a pesar de su modesta hacienda. El país, sin embargo, respondió con entusiasmo, comprendiendo que la lucha con Rusia iba a ser decisiva en su historia.

Después de una rápida ocupación de Corea, el ejército japonés se cubrió de gloria en el paso del Yalú, en Liao Yang, en el sitio de Puerto Arturo y en la colosal batalla de Mukden, en la cual los japoneses combatieron contra los rusos en la proporción desventajosa de 2 contra 3. El Japón, ante el asombro de todo el mundo, fué vencedor en la guerra. De entonces data el inmenso e indiscutible prestigio del ejército japonés.

**LA GUERRA MUNDIAL.**

En 1914, el Japón, obligado por las capitulaciones de su alianza con Inglaterra, tomó parte en la gran contienda junto a los Aliados. El ejército, perfectamente preparado, llevó a cabo la expedición contra Tsing Tao, expulsando a los alemanes de aquella formidable fortaleza del Extremo Oriente. Después ocupó la península de Shantung; pero al terminar la guerra la devolvió a China.

En 1918, cuatro Divisiones japonesas llevaron a cabo una expedición a Siberia. Ocuparon y pacificaron parte del país y salvaron a las legiones checoeslovacas de la persecución de los bolchevikis.

(Por último, en 1931 y 1932, el ejército japonés hizo una brillante expedición militar a Manchuria y ocupó después la ciudad de Shanghai).

El ejército es el instrumento de la grandeza material del Japón. Hoy se le considera como la máquina militar más formidable y temible del mundo.

¿Cuál será el próximo teatro de sus actividades? Nadie podría decirlo; pero se debe tener presente que hasta ahora, en toda guerra en que se ha empeñado, ha sido vencedor.

# Leyendas y panoramas de España

## LA HISTORIA DE MADRID a través de las salas del museo municipal

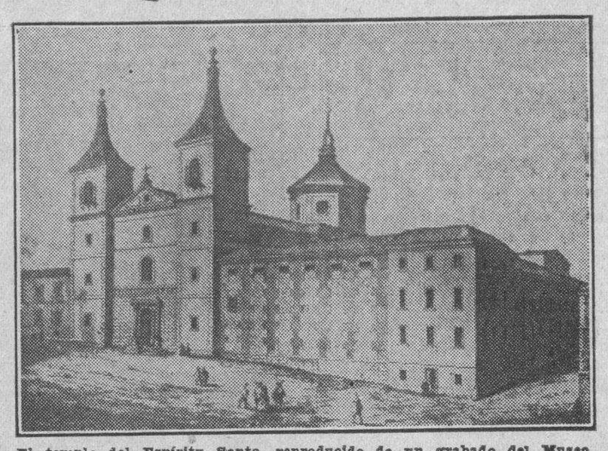

El templo del Espíritu Santo, reproducido de un grabado del Museo Municipal de Madrid.

Hasta hace pocos años alzábase en Madrid, en la alegre y ruidosa calle de Fuencarral, un viejo caserón, de sucios y arruinados muros, que se ennoblecían en su fachada principal con una notable portalada de Churriguera. Aquel caserón era el Hospicio; cárcel de duro e inhumano régimen, y de infectas y destartaladas salas donde hallábanse recluídos los pobres niños desamparados, huérfanos muchos, hijos de padres faltos de medios económicos para darles instrucción y alimento los más... El edificio carecía de condiciones de salubridad para alojar una población demasiado numerosa. Las ratas convivían allí visiblemente con los hospicianos, y llegaban en pleno día hasta los mismos pies de los niños en el comedor, a recoger del suelo las migajas de pan que caían de las mesas... Y corrían sobre los duros camastros en que dormían los niños durante la noche, turbando sus sueños y llenándolos de ese terror desesperado que provoca en la infancia la visión de los grises y repugnantes roedores.

Una epidemia se propagaba irremisiblemente hasta adquirir proporciones gravísimas en el Hospicio. Y era inútil que los médicos lucharan contra la enfermedad que se amparaba contra los efectos de cualquier medida de profilaxis, hundiéndose para acechar desde allí a los hospicianos, en las grietas que cruzaban las paredes, en los ángulos más recónditos de las viejas estancias, en las techumbres carcomidas...

En aquel Hospicio vivió algunos años acogido por la Beneficencia Provincial, sostenedora de la institución, el que luego había de ser cerebro y alma del partido socialista y su figura más noble, destacada y venerable: Pablo Iglesias. Y Pablo Iglesias, que ya no se asustaba de nada, porque desde los albores de la niñez la vida le había enseñado su más amenazador semblante, y le curtió la sensibilidad el viento áspero de la mala fortuna, no pudo soportar el ambiente del Hospicio, y huyó de allí, seguro de que por ingrato y doloroso que fuera lo que en la calle le aguardaba no podía ser más triste ni amargo que lo que se le ofrecía en aquel caserón.

Pero todavía tenían que pasar dos generaciones infantiles por las mismas salas inhospitalarias y lóbregas y por los camastros de tablas con jergones de esparto, en los que hasta el reposo causa fatiga, devorados por los insectos y amenazados siempre por la infección, hasta que el viejo edificio declarado ruinoso se substituyó por otro de nueva planta, y los muros que aprisionaban a los hospicianos cayeron a golpes de piqueta. Sólo se conservaron en pie el zaguán y el pórtico con la obra de Churriguera, y algunas salas, casi reedificadas totalmente que hoy son la casa en que el visitante curioso puede seguir, a través de los más diversos objetos, de retratos, estampas, grabados, vestidos, banderas y herrajes la historia de Madrid desde hace un siglo. Es decir, desde que va iniciándose, aunque muy lentamente, la transformación de un poblacho en la capital confortable, brillante y cosmopolita que es hoy—quien sabe si para mejor o peor—la capital de España.

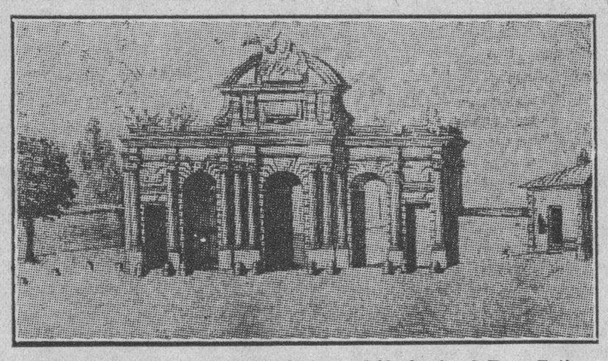

La Puerta de Alcalá, donde terminaba Madrid, frente al Buen Retiro, en 1830. (Grabado del Museo Municipal)

### UNA MAQUETA DEL MADRID DE HACE CIEN AÑOS

En una de las salas está instalada la maqueta que reproduce el Madrid de 1830. La calle de Alcalá quedaba cerrada por la puerta del mismo nombre, antes de lo que es hoy una de las zonas más hermosas y europeas de la capital. La calle de la Princesa, amplia vía que es actualmente la gran avenida abierta hacia la Ciudad Universitaria, apenas si tenía en su iniciación algunos modestos edificios de campestre arquitectura. Allí se alzaba como casa de campo de la familia ducal de Alba, lo que ahora es su magnífica residencia.

La Cuesta de San Vicente terminaba en la Puerta de San Vicente, de cuyo lado exterior se extendía la Florida, fuera ya del recinto de Madrid, con sus tendederos de ropa en las orillas del río Manzanares.

En la Puerta del Sol, abría una fuente en el centro de la plaza, el surtidor que dejaba caer sobre el amplio tazón de piedra un abanico de agua...

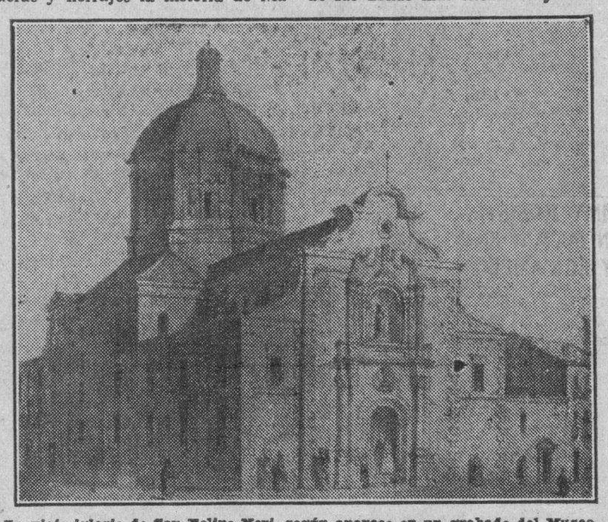

La vieja iglesia de San Felipe Neri, según aparece en un grabado del Museo

### GRABADOS

Una de las colecciones más interesantes que guarda en sus salas el Museo Municipal, es la de grabados. Desde el traslado de la Corte de Valladolid a Madrid durante el reinado de Felipe III, en esos grabados va reproduciéndose el aspecto de la ciudad en sus momentos más característicos. Son evocaciones de las fiestas reales en los jardines del Buen Retiro; y de las representaciones dramáticas en los viejos corrales en los que culminó el mérito del teatro nacional; y de las luchas políticas populares que inflamaron de pasión la vida española de todo el siglo XIX; y las grandes catástrofes de Madrid, como el incendio ocurrido en la Plaza Mayor que destruyó toda una manzana de edificios...

### LOS PLIEGOS DE CORDEL

En otra sala se coleccionan numerosos ejemplares de los populares pliegos de cordel. Son esas hojas de diversos colores en que con toscos dibujos se hacía la crónica satírica de los más señalados acontecimientos nacionales, casi siempre en ingenuos pareados: **"Historia de un Jorobado", "La Constitución Española", "Historia de Isabel II", "Aventuras de un Calavera", etc...**

### LA PINTURA EN EL MUSEO MUNICIPAL DE MADRID

Hay muchos retratos en el Museo Municipal. Algunos muy interesantes, como por ejemplo el de la Infanta doña Isabel Francisca, "la infanta chata", saliendo de los toros, confundida entre el pueblo, en una tarde de domingo.

El entierro de Lope de Vega, cuadro de Suárez Llanos que se conserva en el Museo Municipal de Madrid.

Carlos III, Felipe IV, Carlos IV, aparecen también en estos retratos. Y hay un gran cuadro de Suárez Llanos que reproduce el momento del paso del entierro de Lope de Vega ante el convento de las Trinitarias, en que era profesa una de sus hijas.

### LAS PORCELANAS DEL RETIRO

Otra sala está destinada a la colección de riquísimas porcelanas de la Real Fábrica del Buen Retiro, reunida por don Francisco de la Iglesia y donada recientemente al Museo por la viuda de aquel gran coleccionista de objetos artísticos.

El valor de estas porcelanas es incalculable. Hay entre ellas ejemplares primorosos, y algunos otros menos notables por su mérito pero en cambio interesantísimos por su significación, como un juego de café de don Alfonso XII, en cuyas tazas se reproducen en porcelana policromada los retratos de la Real Familia.

### EL MADRID DE AYER

Pero lo más interesante del Museo Municipal es que en él se va siguiendo toda la transformación que se ha operado en Madrid a través de las diferentes épocas y de un modo especial en los últimos cien años.

Ante el Madrid del siglo XIX que vemos en el Museo, nadie podría adivinar este otro Madrid de hoy. En maquetas, dibujos, estampas y lienzos, vamos viendo la ciudad de hace media centuria, de hace treinta años, con sus calles apenas transitadas, con sus coches de mulas que cruzaban Madrid a un corto trote, con sus comercios pueblerinos y sus construcciones con sólo dos o tres pisos para viviendas. Callejuelas estrechas y silenciosas que hoy son anchas y ruidosas vías; humildes caserones que han caído a golpes de piqueta para sobre el solar construir, más tarde, grandes y suntuosos edificios...

Otro de los viejos y ya desaparecidos edificios del Madrid de hace cien años: El Noviciado.

El visitante del Museo Municipal, después de un lento paseo por estas salas, va a sorprenderse al salir otra vez a la calle de Fuencarral en que el museo ha quedado instalado, y sentirse arrastrado de nuevo en el vértigo de los automóviles, de las gentes que caminan apresuradas, del comercio siempre en nerviosa actividad, que conmueve hoy estos lugares tan solitarios y apacibles en los años, no demasiado remotos, que el Museo nos mostró...

**"IDO DEL SAGRARIO".**

SIERRAS DE AVILA

# ESPAÑA A 2 MIL METROS

Por FRANCISCO LUCIENTES

**"Seul le silence est grand; tout le reste est faiblesse".**

Sol de Semana Santa—óleo claro y tibio—viste con rasos de nieve la segunda cresta ibérica. El triángulo del Almanzor cae en sombra húmeda sobre el espejo muerto de la lengua helada: Gredos.

España desde su mira—tres kilómetros de cota—a lo ancho y a lo largo, descubre virginal el secreto de su presente confuso. Calais lo hondo. Allí, en la fuerza indomada de sus ríos, en las robustas vertientes de los montes, en los pinares color de menta, quietos, rumorosos—bosque de veleros cautivos—, en los pueblucos de pizarra, en los ascetas pastoriles, troquel de Viriato, bulle la sal de la vida futura. Veis y sentís lo soterrano. Ese "guadiana" español todo porvenir, mozo nuevo tras de siglos vacíos, que ha de abrir cauce libre inexorablemente.

Aquí, en el Almanzor, bajo el signo del águila, doctora en geometría, sobre la pura piel nacional, en las arrugas geológicas de canchos, cumbres y puertos se leen designios irrenunciables. No hay aun en la ciudad la palabra consigna, no hay tampoco todavía quien la formule; pero la vida crea vida y esta fuerza juvenil y olvidada de los repliegues de España, algún día—¡sabe Dios por qué género de alusiones!—se pondrá en pie.

Se bajan los ojos. De la cima a la ladera el ensueño se frustra. Ved que la realidad es muy otra. Un pueblo serrano. Este burgo, mecido por el brollar suelto de las aguas del Tormes es una ilusión romanceada de Fray Luis; quietud de piedra y en la piedra el musguillo ralo de una vida a la que sólo generosamente se la puede llamar vida. El pueblo de dura serranía casi no es más en sí que un nombre, una papeleta del Madoz. Altura 1.650 metros, vecinos 100, casas—y los chobos de pastores cuentan—125. Espiritualmente: su plaza de porches; la iglesia, una fuente, unos olmos... En el atrio el resol pone un vitral en cada piedra. Piedra humilde de Menga o Picos, granito bravío, sin desbaste de cinceles. El campanil con su deje de gesta es más cubo de muralla que de torre. Campanil sin campanas. La sierra, austeramente, se basta a sí propia. El pinar da cuna, casa, mesa, fuego, tálamo y ataúd. El hierro mismo es ayuda muy reciente. Campanil sin campanas; el serrano, oye siempre a tiempo justo, para vivir, para rezar, para morir la voz que le alude. Su vida materialmente: suma exacta. Hay en el campanil una cigüeña ágil con elegancia de remotos motivos de Oriente. Y en el atrio, al resol, un rondel de chiquillos. Y el cura; traza fina en cuerpo joven, ojos vivos... Sí, es como un abate revocado de lugareño. No sé si aún retozan en su espíritu las picardías de la ciudad. Semana Santa laica, pobre de oficios, el cura, las distrae en lectorio a su clueca de galopines. Galopines de pastor que mañana se irán al silencio de los montes con una idea simple y sola de lo oído, peligrosamente clavada sobre ceja y ceja.

Esopo. Escuchad, como yo, entre el replique juguetón de la fuente y el roce del aire en los olmos mondados la fábula del león vencido. Poned hastío en cada frase y, si podeis, la quejumbre de fina melancolía con que sin querer, subraya el cura vocablo por vocablo:

"Había un león enfermo y a punto de morir. Llegó el jabalí y viendo que ya no tenía fuerzas le clavó los colmillos en el cuello para vengarse de los zarpazos que había en otros tiempos recibido de sus uñas. Vino luego el toro y por las mismas causas le hirió más de unas cuantas cornadas. Presentóse después el asno y le saludó con un terrible par de coces en la frente. Entonces, el león, exclamó con sollozo: "Cuando estaba en la flor de mi vida, en pleno vigor de mis fuerzas, mi nombre sólo asustaba a todos. No hubo nadie que no me halagase o me temiera. Pero ahora que nada puedo, hasta el burro se atreve conmigo...

Los que adulan y temen al que tiene autoridad y mando sobre ellos, le menosprecian y escarnecen si le ven caído en la desgracia. Ya lo dijo Breno: ¡Ay de los vencidos!"

¡Formidable lección de Historia! ¿La comprende siquiera el sacerdote? No sé, no sé... La teología de los seminarios no es muy sutil, ciertamente, en lances del mundo.

Una mirada más. El grupo de los hacendados. Pana de brillo, buenas botas de agua, sombrero adquirido en Avila... Se oye la referencia de un viaje a Madrid. Médico y alcalde dialogan. Ninguno de los dos es un Marco Polo de la política. Estamos a la puerta del "casino". Ya lo dice el rótulo: "casino radical". Se ve, sin dudas, bajo la inscripción reciente el rasgueo de otra antigua: "Casino U. P." El alcalde cuenta: "y nos dijo, don Fulano, ¿de modo que en las elecciones me dieron ustedes un voto y ahora se acuerdan de mí para el dinerito de la escarda del pinar?... ¡Muy gracioso!... ¡A ver!... le manda al secretario, trae la escopeta que les voy a dar un tiro a estos valientes!"

El alcalde ríe con la risa de Sancho.

—¿Y qué?, le pregunta curioso el médico.

—Pues... nada. Volvió el secretario con la caja de puros y don Fulano nos prometió que por la noche girarían las pesetas. Mañana las aguardo.

Otra lección de Historia: la triste y ruín del fulanismo.

Y aún nos queda la última en mirada de adiós. Campos en barbecho, algún rastrojo de centeno quemado para producir con su ceniza el único abono de la tierra, praderas dilatadas—la nava auténtica—y allí, a su regalo, caballitos de anguloso perfil, algunas vacas, cabras, ovejas... La sabina, el piorno y el brezo copan hectáreas y hectáreas de un suelo rojo propicio al olivo, quizás, a las vides, acaso, y seguramente fortalecido en sus entrañas por los duros bloques del hierro. Se apilan en las solanas de los chozos junto a la leña, los sacos de patatas, se curan al viento perniles untados de pimentón. De enero a enero, Viriato, resiste la sierra sin otras calorías. Viriato, amurallado en su pelliza de zaleas, en el menester de la punta de reses, en sus dos mil metros, no ve a España. Y si la viese ¿qué?

La ciudad española con breves excepciones volviendo de los campos, produce el mismo asombro que conturba a los árabes fines frente a Fez, la maravillosa. ¡Capricho de sultanes!

En Gredos contemplé deslumbrarse los ojos de un viejuco por las palabras de los esquiadores. Refería el de voz noble: "electrificar la laguna es fácil y no muy costoso. ¡Cuatrocientos mil caballos de fuerza! En los transportes y las industrias se operaría algo más que una revolución"...

—Cuatrocientos mil caballos dice usted?, inquirió el viejuco. Se le advertía en la cara un arrobamiento casi místico, una como conciencia del milagro...

La emoción debió acercarle a su totem primitivo porque añadió sublimamente: "¡de aquí a Guisando!"

Después... España a dos mil metros ofrece un punto de contricción tan agobiante como necesaria. Se le ve ir desoyéndose, contra corriente, inconexa... Ciudades desencantadas, ovillos revueltos por la desilusión; campos vírgenes endurecidos en quietud de eternidad.

Pero a dos mil metros, se ve algo más; se ve que no es tarde nunca. Y esto es mucho. El día en que seriamente nos reconciliemos con las virtudes de la raza, se dé a un lado el lastre de los derrotismos del 98 —¡aún!...—se desdeñe la verborrea de una política de abogados y se trabaje sin tirones de los lados —izquierdas, derechas, con la vista alta convertiremos fácilmente un museo caótico de lo pintoresco en un hogar agradable.

Costa amó incansable una palabra hostil: estadística.

Esa palabra aún no nos ha perdonado.

Acaso uniéndola plenamente al verbo trabajar nos den las dos, sin latiguillos, el programa exacto de un futuro venturoso.

(Exclusiva **Sagitario**. Prohibida la reproducción).

M.E.C.D. 2016

# S P O R T S

## «CREW» DE OCHO DE YALE VENCIO A CORNELL EN JUSTA A DOS MILLAS

ITHACA, mayo 21 US.—El invic... crew de ocho remos de Yale, re... el reto de Cornell en la últi... media milla de la regata de hoy ... Copa Carnegie, en el lago Ca... para ganar por unos pies de ... y un décimo de segundo, ... competencia de dos millas. ... tiempo de Yale fué de 10.31 y ... Conell de 10.31 un quinto

## Habana - Madrid

### PROGRAMA OFICIAL

...la función del 22 de mayo de 1932. A las tres de la tarde.

...mer partido a 30 tantos.—Salvador y Zamora, blancos, contra Constante y Echanique, azules. A sacar blancos del cuadro 14 y medio y azules del cuadro 14.

...mera quiniela, a 6 tantos.—Pe... Cubota, Salvador, Constante, Echanique, José Mary, Zamora. A sacar del cuadro 14.

...gundo partido, a 30 tantos.—Ugalde y Mir, blancos, contra Sarmiento y Guezala, azules. A sacar ambos del cuadro 14 y media.

...gunda quiniela, a 6 tantos.—Flo... tino, Mir, Andrés, Sarmiento, Guezala y Ugalde. A sacar del cuadro 14.

...cer partido, a 30 tantos.—Alí y Montes mayor, blancos, contra Valenzuela y Azpeitia, azules. A sacar blancos del cuadro 14 y medio y azules del cuadro 14.

### PROGRAMA OFICIAL

...la función del 22 de mayo de 1932 a las 8 y 45 p. m.

...mer partido a 30 tantos.—Ozquila y Cubota, blancos, contra Guillermo y José Mary, azules. A sacar ambos del cuadro 14 y medio.

...mera quiniela, a 6 tantos.—Valenzuela, Cubota, Ozquila, Montes mayor, Buendía mayor, Vallejo. A sacar del cuadro 14.

...gundo partido a 30 tantos.—Emilio y Labat menor, blancos, contra Iturrino y Mina, azules. A sacar ambos del cuadro 14 y medio.

...gunda quiniela, a 6 tantos.—Gárate, Iturrino, Emilio, Mina, Gárate, Labat menor. A sacar del cuadro 14.

...cer partido, a 30 tantos.—Vallejo y Gayarre, blancos, contra Andrés y Buendía mayor, azules. A sacar blancos del cuadro 14 y medio y azules del cuadro 14.

## EDICTO

...CARLOS M. DE LA TORRE Y GONZALEZ LLORENTE, Juez de Primera Instancia de Almendares, del Partido Judicial de La Habana.

...el expediente formado para tra... de la expropiación de un terreno ...puesto de 26.37 metros por 19.40 ...0 respectivamente con una su... de 262.12 metros cuadrados, ...do por el frente con la calle G., ...el fondo con la propia finca, por ...derecha con la calle Tercera y por ...izquierda con terrenos de los se... N. Gelats y Compañía, que pro... el Estado Cubano por los ca... señalados en los incisos A. y B., ... Artículo Primero de las Instruc... para aplicación del decreto nú... 595 de fecha 22 de mayo de ...; y cuyo terreno se dice ser de ...piedad de los señores Leonor o ...nor Navarrete, Marta Sierra, In... José C. Pagliery, y doctores ... Macía y Armando Rosales; se ...ca a estos referidos señores y ...das aquellas personas que se ...n con algún interés en el asunto ...que puedan comparecer a la Jun... que determina la Ley, que tendrá ...a las 10 de la mañana del día ...de Junio entrante, haciéndoles sa... que antes de quedar autorizados ...tomar parte en la referida Jun... deberán presentar las pruebas de ...interés en lo que es motivo de la ...; apercibidas de que si no com... les pasará el perjuicio a que ...iere lugar en derecho celebrádose ...nta con las personas que concu... Y que ésta tendrá lugar en el ...de actos de este Juzgado sito ...Paseo de Martí número 15, bajos. ... para publicar en un periódico de ... mayor circulación de esta Ciu... publicar en la Gaceta Oficial y ... en la tablilla de anuncios de es... Juzgado se libra el presente por ...dado en La Habana a 16 de Ma... de 1932.

Dr. Carlos M. de la Torre.

Ante mí:

Gómez Giménez Valdés.

FUMAR CIGARROS GENER

ES UNA PATENTE DE BUEN GUSTO Y DISTINCION

## OCHO INTERESANTES EVENTOS EN EL PROGRAMA HIPICO DE ESTA TARDE EN EL BELLO HIPODROMO DE MARIANAO

Cinco justas dedicadas para los sprinters. En la cuarta justa toman parte nueve buenos ejemplares. Bebos y bebitas en el de apertura. Almuerzo de los Rotarios. Hoy habrá remate

Ocho interesantes eventos componen el buen programa turfista dispuesto por el Club Hípico de Cuba para la fiesta de esta tarde en el Oriental Park, destacándose por la cuantía del premio y la calidad del grupo contendiente el octavo episodio, handicap a milla y un dieciseisavo, para ejemplares de tres o más años que llevará a la tira al quinteto integrado por Leah Jane, Ciefs Warrior, My Last Honey, Evening Sky y Dark Maid, todos capacitados para navegar con éxito sobre el piso melcochado que habrá de imperar.

### INTERESANTES JUSTAS

Interesantes justas son las siete restantes, que discutirán esta tarde mayores grupos que en las dos pasadas funciones. A milla y 50 yardas van al post en la quinta June Bride; Unstained; Keswick; Old William; Thunder Speed y Shirley Grey. En la sexta a milla y 50, también competirán estos ocho: Doc; Sam Slick; Rocky Point; Elmer H; Mae Prince; Ray Ruddy; Spanish Lay y Mary Agnes.

### CINCO PARA SPRINTERS

Sprinters irán a la tira en cinco de los ocho eventos para esta tarde dispuestos. En la séptima el quinteto de Loys Ormont; Dianamede; Carloman; Film y Yumurí debe producir reñida justa por lo bien equi librados que aparecen cada uno de los contendientes.

La cuarta pone en acción a nueve buenos ejemplares como Pictover; Ravine; Gradiset; Manager Evers; De Wet; Wotta Life; Darkayress; J. J. Bambrick y Red Likker para cubrir seis furlongs. Esta justa habrá de despertar extraordinario interés entre la numerosa legión que esta tarde se congregará en el bello hipódromo.

Nutrido grupo va en la tercera a cubrir seis furlongs con el siguiente elenco: Bunama; Sureway; One Alone; Fair Glow; Chilonda; Xylophone; Mexican D y Prince Cloi.

Abren las hostilidades turfistas en justa a cinco furlongs bebos y bebitas de dos años que forman el siguiente sexteto: Sansixty; Chang Club; Espoir; Wheel Spinner; Freckle Face y Billy Mc Intyre. Todos con flus para lucir bien.

En la segunda habrá de producirse reñida contienda entre Damocles; Cedar Crest; True Play; Melody Miss; Meal Money; Innisfall y Ruth Marie.

### EL ALMUERZO DE LOS ROTARIOS

Como buen prólogo de los festejos hípicos de esta tarde en Oriental Park en fraternal ágape se reunirán al mediodía en la casa club los distinguidos miembros del Club Rotario, que constituyen igualmente legión de amantes del deporte de los nobles pur sang.

### EL REMATE DE EJEMPLARES

Inmediatamente después de la última carrera de esta tarde serán puestos a la venta en el paddock los siguientes ejemplares: Princess Virginia; Bronwell; Flying Sixty; Elizabeth y Lady Campbell, estando esta venta-remate a cargo del racing secretary José Martel.

### LA FIESTA HIPICA DE AYER

Una vez más quedó probado que el tiempo más adverso no hace desistir a la masa de hípicos de gozar su favorito pasatiempo. La tarde de ayer, aún peor que la del viernes para la peregrinación al bello feudo de Oriental Park, no pudo impedir que una buena concurrencia dis frutara los lances de emoción que se produjeron en los siete eventos celebrados.

La anomalía del piso no fué obstáculo tampoco para que reñidos finales se dieran en la mayoría de los episodios, destacándose el de Hylophone y Sandals con nariz de margen para el primero. Panfron, Dr. Bidencope; Meal Money; Prince Mexican; Spanish Lay y Paddy Flaherty que cerró la tarde turfista con el mejor pago, seguido por Pals Meadows y Unstained.

El jockey S. Lipiec fué el más dichoso anotándose un doble con Prince Mexican y Spanish Lay. Las combinaciones daily double 3-2 Meal Money-Prince Mexican en tercera y cuarta y 2-5 Prince Mexican-Xylophone se pagaron respectivamente a razón de $7.40 y $6.20 por cada peso.

Los stewards del Club Hípico de Cuba impusieron multa de 50 pesos a B. M. McIntire, trainer de Belgum, por mandar a este ejemplar a la tira muy excitado en la séptima del sábado.

## LOS CINCO PRIMEROS BATEADORES DE LAS DOS GRANDES LIGAS

LIGA NACIONAL

| Player-Club | J. | V. | C. | H. | Ave. |
|---|---|---|---|---|---|
| Hafey, Cinci | 26 | 99 | 21 | 40 | .404 |
| P. Waner, Pit. | 28 | 111 | 20 | 42 | .387 |
| Terry, N. Y. | 27 | 118 | 25 | 42 | .356 |
| Whitney, Fila | 32 | 130 | 23 | 45 | .346 |
| Worthington B | 29 | 128 | 19 | 44 | .344 |

LIGA AMERICANA

| Player-Club | J. | V. | C. | H. | Ave. |
|---|---|---|---|---|---|
| Foxx, Fila | 31 | 115 | 34 | 52 | .452 |
| Lazzeri, N. Y. | 26 | 83 | 16 | 35 | .422 |
| Dickey, N. Y. | 28 | 104 | 21 | 42 | .404 |
| Combs, N. Y. | 25 | 79 | 21 | 27 | .342 |
| Levey, St. L. | 34 | 128 | 16 | 43 | .336 |

## LOS JONRONEROS

Lazzeri, Yankees; Gehrig, Yankees; Allen, Yankees; Wilson, Dorgers; Wright, Dodgers uno cada uno. Jolley, Red Sox; Ruth, Yankees; Webb, Red Sox; Foxx y Williams, Atléticos dos cada uno.

### LO LEADERS
### LIGA AEMRICANA

Foxx Phila, 13é Ruth N. Y. 16; Cochrane, Phila 7; Gehringer, Detroit 7; Averill, Cleveland 7; Dickey, N. Y. 6; Gehring N. Y. 6; Simmons, Phila 5; Byrd N. Y., 4; Combs, N. Y. 4.

### LIGA NACIONAL

Terry, N. Y. 9; Collins St. Luis 8; Klein, Phila 7; Schulmerich, Boston 6; J. Moore Chicago 5; Worthington, Boston 5; Wright, Brooklyn 4; Lee, Phila 4; Herman, Cincinnati 4; Wilson, Brooklyn 3; Frederick Brooklyn 3.

### ASOCIACION AMERICANA

Indianapolis 6; Toledo 1.
Columbus 10; Louisville 3.
Milwaukee 11; St. Paul 6.
Minneapolis 7; Kansas City 1.

## UN TEAM DE JUGADORAS DE GOLF, AMERICANAS DERROTAN A INGLESAS

..WENTWORTH, Inglaterra, mayo 21 US.—Un team de jugadoras de golf de los Estados Unidos, derrotó a la crema de las jugadoras británicas en el primer match anglo americano, entre las estrellas femeninas de ambos paises, sobre el «course» de Wentworth.

## JIMMY JOHNSTON PLANEA UN MATCH ENTRE FULLER Y EL CAMPEON CANZONERI

NUEVA YORK, mayo 21 US. Jimmy Johston, se dice está trabajando sobre un match Fuller Canzoneri, o por lo menos eso hacia antes de ir a las carreras de caballos. Hay un rumor circulante también de que planea un pelea de Petrolle, Canzoneri. Pero, de todos modos, habrá una pelea entre lightweights en el nuevo stadium del Garden entre dos de estos tres muchachos y el ganador peleará con el tercero, si es que antes no mete Kid Chocolate su obs cura cabeza entre ellos.

## Habana - Madrid; Eguiluz sin novedad en el frente

Fuera de todo peligro sonríe al alba de la nueva vida. Le ha crecido la barba, como a un peregrino, y el bigote, como a un guardia civil. El sábado fué delirante soberana en el cuco frontón

### HOY: DOMINGO, LAS DOS FUNCIONES DOMINICALES

Ayer, por la tarde, volvimos a inquirir noticias de la nueva vida del arrogante cubano, del gran pelotari artista, Emilio Eguiluz, emperador de todas las simpatías y de todos los cariños entre el fanatismo demente por y para el deporte vasco.

No fué telefónicamente parlando, ni a corta ni a largas distancias; fué **tette a tette** y cara a cara; en el cuarto número 274 de «La Purísima Concepción», cobijo para el dolor de los de la Asociación de Dependientes; cobijo, en el que da ganas de quedarse por allí un par de años, con el noble y levantado objeto de no dar un golpe; idea que nos florece cuando atravesamos por los primores de sus camperas, la gallardía de sus palacios y lo risueño y vigoroso de su perfume silvano.

Entré en el pabellón con la sutileza de un genial ladrón de hoteles; con voz queda y respetuosa me puse a los pies de su señora mamá, que cela allí en su celoso cuidado el silencio, y cuando enterado de que Emilio, penetraba ya en el alba de la nueva vida—que fundiera el mágico bisturí de oro de **Gonzalito**—Emilió abrió un ojo, como las liebres, me miró, y su gratitud sonrió. Le hice señas, que querían decir: silencio, cuidado, no hables, descansa, no pelotees más. Pero Emilio, casi en voz alta, me dijo, habla, cuenta, que yo me entere de como anda el fanatismo en la Habana y en su comarca.

—Emilio; andamos tan dementes como siempre; pero en coche; asistimos al partido, que tú y Gonzalito—¡vaya zaguero!—ganastéis al **fiambre** y os aplaudimos de manera delirante. Todos te envían su saludo con su aplauso. Y esperan a que tú, con tu poder mágico de mago, abras la puerta de la Concordia, ilumines el viejo palacio y despiertes a **Tutankamen** y le digas que ya es mucho dormir. Zancarrones, no.

Ultimo detalle; Emilio Eguilez ha echado barbas de peregrino y bigotes de guardia civil muy benemérito, y hasta creció dos cuartas. Hubo que alargar la cama. Pero con todo, la barba y bigote, Eguiluz entra en el alba de su nueva vida, encantado y dispuesto al peloteo y al triunfo a cambio de nuestro cariño y aplauso.

—¡Aurrerá, Emilio!

### LOS PARTIDOS DE AYER

Habana-Madrid. Lo de siempre; sábado en plena soberanía; dos funciones; dos llenos, un día entero de palmas delirantes y de emociones sobresalientes. Pelotearon el primero de la tarde, los blancos Constante y Echanique contra los azules, Alí y Petit Cubota; lo ganaron los blancos; los azules quedaron en 25. Boletos a $1.80. Boletos de la quiniela, de Echanique a $4.20, y combinada de Echanique a $18.00

Gran partido estelar; lo pelotearon, los blancos, Andrés y Gayarre, contra los azules, Vallejo y Labat menor. Gran empate en la trágica. Lo ganaron los blancos. Boletos a $1.80. Boletos de la quiniela; de Andrés a $3.80, y de Andrés y de Gayarre a $22.00. Y pelotearon el cierre de la tarde, los blancos, Ozquila y Buendía, contra Salvador y Mir, que lo ganaron sin contra posible. Los azules de cráneo y en 18, Boletos a $1.80.

Por la noche; disputaron el primero de los nocturnos, los blancos, Salvador y Zamora, contra los azules, Constante y José Mary. Lo ganaron en 22. Boletos a $1.40. Boletos de la quiniela; de Alí a $5.00 y la de Alí y de Azpeitia a $26.00. Gran estelar; resultó estupendo; lo pelotearon los blancos Ugalde y Guesala, contra los azules, Sarmiento, y Gárate Ganaron los azules. Los blancos llegaron a 27. Boletos a $2.00. Boletos de la segunda quiniela; de Gárate a $3.80 y la de Gárate y Sarmiento a $10.00.

Ultimo del sábado soberano. lo pelotearon los blancos Valenzuela y Montes, contra los azules, Gueilermo Azpeitia. Lo ganaron facilmente los azules. Los blancos quedaron en 20. Boletos a $2.00.

Hoy como ayer, otras dos grandes funciones.

DON FERNANDO

# Anuncios Clasificados de Ultima Hora

## ALQUILERES

### A-1 Habana

SE ALQUILAN
Avenida de la República 318, entre Gervasio y Escobar, modernos pisos, altos, con todas comodidades, baño intercalado, comedor al fondo y servicio de criados. Apartamento en la azotea con dos habitaciones, baño intercalado y cocina. Alquiler: $17.00. Verlos, de 2 a 6 p. m.

SUAREZ NUMERO 137, pisos bajos y altos con dos habitaciones, baño completo, comedor, cocina. Alquiler, desde $22.00. Verlos de 8 a 12 p.m.

INFORMAN:
COMPAÑIA DE SEGUROS
"EL IRIS"
EMPEDRADO 34 A-1294
A-1

ALQUILO: ZANJA número 12, esquina a Rayo, una cuadra de Galiano, sala, comedor, dos cuartos, baño, cocina. Muy barata. Llave, en el café. Informes: I-1377. A-1

ALTOS FRESQUISIMOS: Industria 41, pegado Prado, vestíbulo, sala, cuatro habitaciones, doble servicio, moderno, calentador. Todo amplio. Ultimo precio: $40.00. Rebajadísimo. Llave, bodega, enfrente. Informes: F-1514. A-1

SE ALQUILA EN MONSERRATE 119 frente a la Cruz Roja, piso primero, con sala, tres habitaciones, baño intercalado, cocina y calentador de gas. Están sin estrenar. Informes: Manzana de Gómez 240. Telf. A-4893. A-1

HABANA 98: OBISPO y Obrapía, bajos. Se alquilan, familia o establecimiento. Rebajados. Llave, altos. Informes: F-1617.

SE ALQUILA: BELASCOAIN 125, entre Reina y Estrella, primero y segundo pisos, en $30.00 y $35.00, tres habitaciones, baño intercalado con calentador, cocina gas. Están sin estrenar. Más informes: Manzana de Gómez 240. Telf. A-4893. A-1

SE ALQUILAN: SAN LAZARO número 305, pisos bajos primero y segundo, moderna, con hall, sala, gabinete, cuatro habitaciones, cocina de gas y cuarto con servicio de criados. Alquileres, nuevamente rebajados. Informes: Manzana de Gómez 240. Telf. A-4893. A-1

ALQUILO: ALTOS modernos, ventilados, Peña Pobre 11, pegado Habana, sala, dos habitaciones, baño completo cocina. Siempre agua. Precio: $30.00. Dueño: F-4677. Llave, altos, derecha. A-1

ALQUILO: ALTOS modernos, San Juan de Dios 17, entre Compostela, Habana, sala, comedor tres habitaciones baño completo, cocina. Siempre agua. $35.00. Llave la misma. Dueño: F-4677. A-1

SE ALQUILAN: ALTOS, Trocadero 103, con garantía de pago. Muy barata, tranvía a la puerta. La llave, en el 105. Informes: Barcelona 9, altos. Telf. M-6596. A-1

ALQUILO CASA, acabada de fabricar, Teniente Rey 26, compuesta de recibidor, sala, 3 cuartos, gran baño moderno, comedor, cocina, servicio criados. Hay elevador. Informes, en la misma. Telf. F-4660. A-1

ALQUILO: O-REILLY 106 y 108, edificio cuatro plantas, antigua casa Harris Bros, entrada por O-Reilly y por el fondo. Informes: Manzana de Gomez 240. Telf. A-4893. A-1

MARINA No. 10-A, y 10-B, se alquilan con portal, sala, comedor, tres habitaciones, servicio, cocina, patio. Llave Marina No. 10. Informan: García Tuñón. Teléfono A-2856. A-1

SAN FRANCISCO No. 19, entre San Miguel y Neptuno, hermosos bajos, independientes, sala, comedor, 3 cuartos, baño completo, patio, etc., escalera, Azotea. Precio rebajadísimo. Informan Gojzueta F-3937 A-1

JESUS MARIA 42 bajos, con sala, comedor 4 habitaciones cocina y baño. La llave en los altos. Informan: Concordia 44. Teléfono: A-2583 A-1

CASITAS altas y bajas, con dos habitaciones grandes, baño, cocina, luz y patio. Alquiler reducido. Zequeira 13, entre San Joaquín y Romay. A-1

PORVENIR 14, bajos. Esquina a Compostela. Se alquila casita para matrimonio, con baño completo y agua abundante. En Edificio nuevo, llaves, café en frente. M-5350. A-1

### A-2 Vedado y Príncipe

ALQUILO: EN F., ENTRE Tercera y Quinta, Vedado, altos modernos, con sala, gabinete, hall, cuatro habitaciones, baño intercalado, comedor al fondo, pantry, cocina y cuarto con servicio de criados. Informes: Manzana de Gómez 240. Telf. A-4893. A-2

21 ENTRE C y D hermosísima casita en el Edificio Farrel, con sala, comedor, dos cuartos, pantry, baño y cocina. Precio desde $22. Empleado y elevador día y noche. Servicios especiales. Informan: Goizueta F-3937. A-2

### A-3 Cerro y Palatino

SE ALQUILA, Santa Teresa No. 90 Cerro, con sala, saleta, 3 cuartos, comedor, cocina, baño, patio y garage. Informan: Infanta No. 88, Teléfono H-4352 A-3

### A-4 Marianao y sus Repartos

ALQUILO moderna residencia Miramar, Quinta Avenida y 30, 6 cuartos, 3 baños familia, terraza y todas las comodidades para familia de gusto. Rebajada $100.00. Llaves al lado. U-4742, A-6524. A-4

## ALQUILERES

PEQUEÑAS Residencias en Miramar, 9a. Avenida, 20 y 22, próximas a las Ursulinas, tres habitaciones, baño de lujo, sala y comedor, 2 cuartos criados. Lujo y confort. Informes: Telf. FO-1423. A-4

### A-5 J. del Monte y La Víbora

ALQUILO: EN SAN MARIANO y Miguel Figueroa, frente al parque Mendoza, chalet moderno, con jardín, portal, recibidor, sala, comedor, cocina, en los bajos; cinco habitaciones, con baño intercalado completo, en los altos, garage y patio. Telf. A-4893. A-5

EN $18.00: ALQUILO, Milagros 83, entre Lawton y Armas, con sala, saleta y comedor, tres cuartos, baño completo y buen patio. Llave, en la misma. Informes: Telf. U-4065. A-5

SAN MARIANO y Lawton, altos, casa moderna, $14.00, hermosísima, fresca, dos habitaciones, sala, comedor, baño intercalado, calentador de agua. Informes: Hotel "Palacio". Telf. M-9917. A 5

ALQUILO: CASITA, Concepción número 30, esquina a San Lázaro, sala, comedor, dos cuartos, baño y cocina. Muy barata. Llave, al lado. Informes: I-1377.

VIBORA: LOMA DEL MAZO, Patrocinio 19. Se alquila chalet moderno, de dos plantas, con todas las comodidades. La llave en el 17. Informes: Telf. F-2078. A-5

JUAN Bruno Zayas entre Estrada Palma y Libertad, altos modernos con sala, recibidor, hall, cinco cuartos, 2 baños, comedor, cocina, servicios criados, garage. Informan: I-2180 A-5

### A-6 Luyanó

SE ALQUILA: EN CONCHA y Guasabacoa, bajos modernos, con portal, sala, dos habitaciones, cocina y servicios, desde $16.00. Informes: Manzana de Gómez 240. Telf. A-4893. A-6

### A-7 Sto. Suárez y Mendoza

SE ALQUILAN las modernas casas Mendoza 4, 8, 12, frente Santos Suárez. Se componen de portal, sala, dos habitaciones, baño intercalado, comedor, cocina, patio. Todas las casas están decoradas. Precio: $20.00. Más informes: Alberto Cuervo. Teléfono: M-1537 A-7

SE ALQUILAN las modernas casas Libertad 74, casi esquina a Juan Bruno Zayas. Se componen de portal, sala, dos habitaciones, comedor, baño, cocina, patio. Precio: $22.00; también las casas San Mariano letra I., casi esquina a D-Strampes y Strampes letra F casi esquina San Mariano, jardín, portal, sala, dos habitaciones, baño, cocina, patio. Omnibus, a su frente: tranvías, en la esquina. Precio: $20.00. Más informes y llaves: Teléfono I-6015. A-7

### Arroyo Naranjo

ALQUILO «Villa Maña», Alturas Arroyo Naranjo, con o sin muebles, siete dormitorios, dos baños intercalados, filtro Pasteur, lavandería y demás comodidades. Garage dos máquinas, cuartos y servicios criados y choffer. 5000 metros terreno, frutales, jardines. Informan: F-2572 y el Jardinero. A

### B-1 Casas-Apartamentos

APARTAMENTOS
BALAGUER
ANIMAS Y ZULUETA
DESDE $20.00
Informes en el mismo o
THE TRUST COMPANY OF CUBA
Obispo 53. Telf. M-6917.
B-1

CASAS APARTAMENTOS, $25
Neptuno 172, una y dos habitaciones, sala, comedor, cocina, baño, luz, elevador, vista calle, $35. Otra igual, Infanta y Concordia, segundo piso, esquina, Edificio Artigas B-1

EDIFICIO PASEO
PASEO y 25, en el Vedado. Dos apartamentos en cada piso, con vistas al exterior, por tres costados. Construcción moderna: aire, sol; eterna primavera. Estupendos panoramas. Tres dormitorios Informan en el edificio y en O-Reilly No. 11. Teléfono A-4623 B-1

### B-2 Naves y Locales

NEPTUNO Y CAMPANARIO
LOCAL: 548 METROS
Se alquila, Neptuno 101 1|2, entre Campanario y Perseverancia, espacioso local, 16 metros de frente, amplio salón para ventas al detalle, preparado con vidrieras lujosas, gran nave al fondo, propia para almacén de mercancías y oficina con entrada por Campanario 88. Informan, al lado, peletería «Versalles», M-5342 B-2

ALQUILO: EN LUZ y Oficios, local de esquina, propio para establecimiento, con varias divisiones y servicios. Informes: Manzana de Gómez 240. Telf. A-4893. B-2

## ALQUILERES

### B-4 Habitaciones

GANGAS
HABITACIONES

| | |
|---|---|
| Cerro 817 | $ 1.00 |
| Palatino esquina a Esperanza | 3.00 |
| San Ignacio 25 | 6.00 |
| Zulueta 32 | 5.00 |
| O-Reilly 13 | 3.00 |
| Inquisidor 31 | 5.00 |
| Mercaderes 9 | 5.00 |
| Dragones 88-90 | 6.00 |
| Cerro 561 | 6.00 |
| Damas 78 | 4.00 |
| San Rafael 174 | 6.00 |
| Castillo 62 | 4.00 |
| Cruz del Padre 26 | 4.00 |
| Flores y San Bernardino | 2.00 |
| Muralla 20 | 5.00 |
| Atocha 8 y medio | 6.00 |
| Cárcel 15, entre Prado y Genios | 7.00 |
| Salud 129 | 3.00 |
| Lealtad 155 | 6.00 |
| Peñalver 116 | 6.00 |
| Ayesterán 12 | 5.00 |
| O-Reilly 72 | 5.00 |

A-4358 M-6263 M-2096

SE ALQUILAN dos habitaciones grandes con entrada independiente y servicios separados a matrimonios sin niños. F No. 5, entre 3a. y 5a. Vedado. B-4

CON GARAGE: ALQUILO 1 o 2 hermosas habitaciones, en casa particular, a personas o matrimonios de absoluta moralidad, único huesped. Se cambian referencias. Hay teléfono. Calle 16, número 156, altos, entre 15 y 17, Vedado. B-4

### B-6 Hoteles

HOTEL
SAN CARLOS
PRECIO POR MES
HABITACION Y COMIDA
PERSONAS
Una $25
Dos $45
B-6

## SE SOLICITAN

### S-12 Solicitudes-Varias

ENCARGADO: CASA inquilinato, sin hijos, con referencias de las casas que ha trabajado, cuarto y luz, solamente. Lamparilla 63, de 10 a 12, exclusivamente. Departamento 4. S-12

## SE OFRECEN

### O-1 Criadas y Criados

DESEA COLOCARSE una muchacha española, en casa de moralidad, para cuartos y comedor, entiende de costura y planchar, San Rafael número 132. Telf. U-5615. O-1

DESEA COLOCARSE una criada blanca, mediana edad, para cocinar o para cocinar y limpiar a corta familia, casa de moralidad. Telf. U-7063 O-1

SE DESEA colocar una muchacha española para criada de mano o manejadora sin pretensiones, para criada de cuartos. Teléfono F-6112 O-1

### O-2 Cocineras y Cocineros

ENGLISH speaking woman seeks position experience cooke or general work or half days with reference, FO-1486 O-2

DESEA COLOCARSE cocinera repostera en general, Española, de mediana edad con referencias ha satisfacción, sabe hacer plaza, no duerme en la colocación. Teléfono FO-2618. O-2

SE DESEA colocar cocinera española hace plaza o ayuda otros quehaceres, entiende de repostería. F-1374. O-2

DESEA COLOCARSE una buena cocinera española, lleva tiempo en el país, limpia y trabajadora; entiende muy bien de repostería. Tiene buenas reefrencias. Teléfono M-7885 O-2

COCINERO y repostero joven español ofrece sus servicios a casa particular: conoce las tres cocinas, principalmente la francesa; es limpio y económico. Tiene referencias de casas conocidas. Teléfono FO-1887 O-2

### O-6 Choferes

DESEA COLOCARSE de chofer para casa particular o comercio, joven español. Tiene quien lo recomiende Llame al Teléfono I-6252 O-6

## SE COMPRAN

### C-5 Muebles y Prendas

A-4559: COMPRO MUEBLES finos y corrientes, pianos, baúles, maletas, máquinas coser, escribir neveras, antigüedades, objeto Arte, ropa hombres, vidrieras, oro libros. Pago bien. Negocio rápido. A-4559. C-5

## SE VENDEN

### V-1 Casas

CALLE 23, Vedado, esquina con comercio. Dos plantas independientes, fabricación primera de primera; costó $38.000, la vendo $21.000, con $7.000 contado, resto lo dejo en hipoteca al 6 y cuarto por ciento, sobre la misma, por largo tiempo. Informa: Marín. M-5344, café Bilbao. O-Reilly y Aguiar. V-1

## SE VENDEN

PLAYA HABANA
Vendo casa, número 39. Facilidades pago, 45 minutos. Informes, en la misma. U-1450. V 1

VENDEMOS sin terminar 1.000 metros terreno, 500m fabricación, hechos tabiques interiores, placa monolítica, está: Alcalde O-Farril entre Estrada Palma- Luís Estevez Ganga. M-2781 U-8601. V-1

SE VENDE A PLAZOS Bungalow madera, todas comodidades, 300 metros terreno, calle F., entre 16, 18, Prolongación Almendares. Al contado, precio ocasión. Informes: M-2781 U-8601. V-1

VENDO: PRECIO GANGA, casa amplia. Acabada construir. Todas comodidades modernas, Avenida Los Aliados 46, Alturas Río Almendares. El Reparto más fresco, saludable y pintoresco. Verla, es convencerse. Informes, la misma, Pérez. V-1

SIEMPRE CONTADO
COMPRO
TODAS CANTIDADES
Grandes y Pequeños
EDIFICIOS
SOLO POR CORREO
Calle Número
Medida - Plantas - Descripción Renta
A. Hernández
Aptdo. 174 Baños No. 10 Vedado.

EN $2.400.00, Vendo en ese precio dos casas modernas, mampostería, todas decoradas. Poco tiempo de construidas. Se componen de portal, sala, dos habitaciones, baño, cocina, patio: la otra, es enteramente igual, pero sin portal. Si lo desean, puede dejar parte en hipoteca, a bajo interés. Situación: Este de la Línea, letra A. y C., casi esquina a Mendoza, frente al Puente Hierro, Santos Suárez. Más informes: Alberto Cuervo, Obispo 59 altos. Teléfono M-1537 V-1

VEDADO, se vende dando muchas facilidades en el pago una espléndida casa de esquina, toda de mármol. Informan: Guillermo del Monte, Habana No. 82. Teléfono: A-2474 V-1

### V-2 Solares

REPARTO MIRAMAR: Calles 30 y Séptima, dos solares, esquina fraile. Lo mejor reparto, línea tranvías, calle anchísima. Se venden. Precio ocasión. Informes: M-2781, U-8601. V-2

SE VENDE: VEDADO, calles 37, entre 4 y 6, mil metros terreno, 8 bungalows madera, rentando. Buena inversión. Precio oportuno. Informes: Oficios 82. M-2781. V-2

### V-3 Fincas Rústicas

SE VENDE finca 90 caballerías, cerca Artemisa, produce actualmente, cercada, inmejorable para ganado, se admitiría pago propiedades Habana o Repartos. Informes Oficios 82. M-2781 V-3

### V-4 Establecimientos

VENDO la mejor bodega de la Habana $35.00 vale 3 veces más. Vende $40, sin competencia y se dan facilidades. Informan: Arroyo, Belascoain 50 V-4

### V-5 Muebles y Prendas

URGENTEMENTE vendo todos los elegantes muebles de mi casa, sala, comedor y cuarto, todos Arte Moderno, San Lázaro 328, altos, entre Belascoaín y Gervasio. V-5

POR EMBARCAR vendo cocina gas tipo gabinete, esmaltada, como nueva cama camera, chiffonier, aparador, espejo, librero. Calle 16, entre 21 y 23, Vedado, Edificio Menéndez 301 V-5

URGE VENTA: Por la tercera parte de su valor, vendo los modernos muebles de mi casa, Concordia esquina a San Nicolás, altos de la barbería. M-8363.

### V-8 Instrumentos de Música

SILVER-MARSHALL: Modelo de lujo 1932, único en Cuba, Superheterodino, 10 tubos, péntodo multi-mu. Absolutamente nuevo. $130.00. 21 número 462, entre 10 y 12, Vedado. F-3974. V-8

PARTICULAR vende su Radio-Electrola Víctor, en flamante estado, por la quinta parte de su valor. Aprecie esta ganga oyéndolo, sin compromiso, en Jovellar No. 32, primer piso, izquierda entre Hospital y Espada. V-8

### V-12 Objetos-Varios

SE VENDEN: A LA PRIMERA oferta, tres mesas de billar, juntas o separadas, viuda, piña y carambolas. Todas habilitadas y en magníficas condiciones. Véase: Neptuno y Consulado. V-12

## DINERO E HIPOTECAS

VENDO crédito de $400 con el 20 por ciento de descuento, es por escrituras, bien garantizado. Informan: Neptuno 28, café Fénix, el dueño. Zso

FOLLETIN 87

LEWIS WALLACE

# BEN-HUR

(UNA VIDA CRISTIANA)

(Traducción de A. A. Barberán)

(De venta en «La Moderna Poesía» Pi y Margall 135. A-1171)

...en mi casa. Conserva bien esta ...lleta. Si pierdes, ya sabes lo que ...de hacer. Si ganas— su cara ex... una gran dureza—, si ganas, ¡oh ...go, ten mucho cuidado! ¡Mira que ...firmante querrá escaparse! No lo ...dones hasta que no suelte el último siclo! ¡Eso es lo que ellos harán ...nosotros!

—Ten confianza en mí —replicó ...l contratista.

—¿No quieres sentarte con nosotros? ...preguntó Simónides.

—Eres muy amable— replicó, pe... vuelto al cónsul, la joven Roma que le acompaña lo tomará, quizá, a mal. La paz sea con vosotros.

Al cabo tuvo fin el intermedio. Los clarines dieron un toque, al cual acudieron los que habían abandonado sus asientos con el fin de ocuparlos de nuevo. Algunos criados del Circo treparon al muro de división y se dirigieron a la extremidad occidental, cerca de la segunda meta; sobre un tablado, colocaron siete bolas de madera, mientras que otros criados colocaban en otro tablado análogo, al otro extremo, es decir, cerca de la meta primera, otras siete piezas de madera que representaban delfines.

—¿Qué piensan hacer de esas bolas y de esos peces, **sheik**? — preguntó Baltasar.

—¿No has presenciado nunca unas carreras?

—Nunca hasta ahora; y aun no sé por qué estoy aquí.

—Bien, pues son para llevar bien la cuesta. Al fin de cada vuelta, verás cómo echan abajo una bola y un denfín.

Los preparativos estaban ya hechos; un trompeta, en traje de gran gala, a una indicación del director, dió la señal del comienzo. El movimiento y las conversaciones de la muchedumbre cesaron al instante. Todas las miradas se dirigieron hacia el Este y se claaron en las seis puertas que cerraban las seis células de los campeones.

Un leve soñrosado, que coloreó las mejillas de Simónides, dió pruebas de que él también tomaba parte en la excitación general. Ilderin se atusaba rápida y nerviosamente la barba.

—Mira ahora cuando salga el romano—dijo la bella egipcia a Ester, que ni siquiera la oyó, porque, con su velo apretado a la cara y con las manos sobre el corazón, que latía apresuradamente, sólo esperaba la aparición de Ben-Hur.

El toque del clarín fué corto y penetrante y, al oirle, los **starters**, uno por cada carro, saltaron de detrás del pilar de partida dispuestos a prestar auxilio si alguna de las cuádrigas parecia mal dirigida.

Sonó de nuevo el clarín y simultáneamente, los **janitoris** abrieron las seis puertas.

Aparecieron primero los cinco ayudantes de los conductores montados: Ben-Hur había rechazado este servicio. La cuerda blanqueada fué echada a tierra para que pasaran, pero la subieron de nuevo.

Levantada de nuevo la cuerda a la altura de un hombre, los porteros aguardaron la señal del palco consular para transmitirla a los conductores respectivos; de pronto, uno de los **starters** hizo una señal con la mano, y los **janitoris** gritaron con todas sus fuerzas: «¡Fuera! ¡Fuera»

Como un huracán, o más bien como proyectiles lanzados de otros tantos grandes cañones, salieron las cuádrigas, y en un momento, el Circo entero se puso en pie, como electrizado y los espectadores llenaron el espacio de un clamor inmenso.

Este era el momento por el cual tanto y tan pacientemente habían estado todos esperando, y del quie tanto se venía hablando.

—¡Ahora está allí, allí, mira!—exclamó Iras, señalando a Mesala.

—Ya le veo— respondió Ester, que no miraba más que a Ben-Hur.

El velo se le había caído sobre los hombros. Por un instante, la pequeña hebrea fué valiente. La idea del gozo que debe experimtentarse al ejecutar un hecho heroico en presencia de tantos espectadores acudió a su cerebro y, entonces, comprendió cómo en tales ocasiones es posible que el alma del hombre, en el frenesí por conseguir la victoria, se burle de la muerte.

Los seis competidores estaban a la vista de casi todos los espectadores, pero la carrera propiamente dicha no había empezado; tenían que tocar la cuerda tendida en primer lugar, con el propósito de igualar el tiempo de partida. Si hubiera sido arrojada sobre los caballos, habría podido producir una confusión entre los hombres y los animales; por otra parte, si las cuádrigas se aproximaban a ella con timidez, corrían el albur de quedarse atrás desde el principio de la carrera y, además, perdían la ventaja, siempre disputada, de correr junto al muro es decir, en la línea interna de la pista.

Esta prueba, con todos sus peligros y consecuencias la conocía perfectamente el público. La opinión del viejo Néstor, manifestada en el momento en que entregaba a su hijo las riendas de la cuádriga, era verdadera: «No es la fuerza, sino el arte quien gana el premio; y el ser ligero vale menos que ser cuerdo». Todos esperaban con ansia el resultado de esta prueba, que era como un indicio sobre quién sería el vencedor.

La arena cegaba con un deslumbramiento de luz; al salir cada conductor miró al principio la cuerda, y después la codiciada posición junto al muro así, dirigiéndose los seis al mismo punto con furiosa velocidad, parecía inevitable una colisión; y no era esto solo. ¿Qué ocurriría si en el último instante, no contento el director de los juegos con el modo de partir, no daba la señal de bajar la cuerda, o si no daba a tiempo esta señal?

La pista era de unos doscientos cincuenta pies de largo. Se requería ojo rápido, mano firme y juicio pronto. ¡Ah, si se distraía uno echando una mirada! ¡Si su entendimiento vagaba por otra parte! ¡Si se escapaba una rienda!

Procure el lector imaginarse aquellos juegos en toda su viveza, en la arena delumbradora, entre paredones de granito obscuro; dibújese en el estadio los carros de ligeras ruedas, graciosos de forma y adornados con todos los recursos que la pintura y la escultura pueden prestarles; represéntese a sus conductores, inmóviles a pesar del violento movimiento, erguidos y como estatuas, con los miembros desnudos, de piel tersa y de viva encarnación producida por el régimen de baños. Llevan largos aguijones en su diestra, que sugieren las torturas que harán sufrir a sus caballos; en la siniestra, cuidadosamente separadas manteniéndolas en alto, las cuatro riendas que, desde el extremo de la lanza, van a cada uno de los bocados para reunirse denuevo en la mano del conductor; alta la cabeza, midiendo con despreciativa mirada al adversario, la abierta nariz henchida de fuego, los vigorosos músculos de sus cuerpos, contraídos y llenos de vida gloriosa, justificando la confianza que el mundo ha puesto en ellos al tomarlos como modelo de gracia y de vigor.

Habiendo partido los competidores hacia la línea más corta a ocupar la posición junto a la muralla, ceder hubiera sido como renunciar a la carrera. ¿Y quién se atrevía a ceder? Cambiar de propósito en mitad del impulso era casi imposible, y, además los gritos de los espectadores que desde las gradas animaban a su campeón respectivo eran indescritibles, un rugido que debía obrar el mismo efecto sobre todos los conductores.

Las cuádrigas se adelantaban juntas hacia la cuerda. En un momento dado, el trompeta que se encontraba al lado del director dió un vigoroso toque, y aunque los jueces no pudieron oirlo, por el inmenso clamoreo de la multitud, vieron la acción y aflojaron la cuerda en el momento preciso en que el casco de uno de los caballos de Mesala la prisó el primero.

El romano, alentado, sacudió su largo látigo, aflojó las riendas y con un grito triunfante se lanzó al muro.

—¡Júpiter está con nosotros! —gritaron todos los del partido romano, en el frenesí del primer triunfo.

Al propio tiempo la cabeza del león de bronce con que terminaba el eje del carro del romano alcanzó un remo delantero de uno de los caballos del ateniense y lo arrojó sobre los caballos de lanza. Estos vacilaron, tropezaron y perdieron la ventaja que llevaban. Millares de espectadores, horrorizados, quedaron mudos; sólo los que se sentaban alrededor del cónsul aplaudieron.

—¡Júpiter está con nosotros! —decían sus amigos, al ver a Mesala dueño de la posición preferente.

—¡Ganará! Júpiter está con nosotros —gritó con frenesí Druso.

Con sus tabletas en la mano, Sanbalat se volvió hacia ellos, cuando un crujido que venía de la pista le cortó la palabra y no pudo menos de volverse a mirar.

Después de haber pasado Mesala, el único que disputaba al ateniense el derecho de pasar primero, era el corintio, y aquél procuraba conser-

M.E.C.D. 2016

## PROFESIONALES

### Drcs. en Medicina

**P-1** Drcs. en Medicina

**DR. ABELARDO LABRADOR**

Consultas gratis, 8 a 12 a. m. Pagas, 3 a 5 p. m. Enfermedades señoras, flujos crónicos, metritis, bronquitis, corazón, riñones, diabetes, reumatismo crónico, enflaquecimiento. Inyecciones Neo-Salvasán, Angeles 3, entre Reina y Estrella. Telf. A-0801. Profs.-1

**DR. GONZALO PEDROSO**

Cirujano del Hospital de Emergencia. Especialista en vías urinarias. Consultas de 10 a 12 y de 3 a 5. San Lázaro 254.
P 1 18089 18 nov 18

**DR. FRANCISCO J. DE VELASCO**

Corazón, Pulmones, Estómago, Intestinos.

**DR. RUBEN DE VELASCO**

Corazón, Pulmones, Enfermedades de los niños. Consultas de 12 a 2 y de 1 a 3, días laborables. Horas especiales, previo aviso. Salud 34. Telf. A-5418.

**DR. A. VENERO**

Vías Urinarias, Impotencia, Sífilis. Curación rápida. Cuota semanal. Diatermia, Oznoterapia, etc. Consultas, de 10 a 12 m., y de 4 a 7 p. m., San Miguel 55, esquina a San Nicolás. Telf. A-9380.

**DR. MANUEL LOPEZ PRADES**

Graduado Madrid y Habana. 42 años ejerciendo. Enfermedades de la sangre, pecho, señoras y niños. Partos, tratamiento especial curativo de las afecciones genitales de la mujer. Consultas diarias, 9 a 11 y 1 a 5. Gratis, martes y viernes. Amistad 95, altos.

**DR. JOSE MANUEL BUSTO**

De los Hospitales de New York. Enfermedades de la piel, sangre y secretas. Extirpación de los vellos de la cara, por electrolisis. Tratamiento de la caída del pelo. Consultas, 10 a 12 y 5 a 6 p. m. Empedrado 35. Telfs. A-0280 M-9034.

**DR. A. G. CASARIEGO**

Catedrático de la Facultad de Medicina. Especialista en enfermedades de los Aparatos Urinarios y Genital. (Hombres y mujeres). Consultas, de 2 a 6. Neptuno 125.

## ALQUILERES

**A-1** Habana

### CASAS DE BALCELLS

ARAMBURU 21-E. Y F.: Se alquilan los altos y bajos con sala, comedor, tres cuartos y baño intercalado, en $28.00 y $25.00.

AMISTAD NUMERO 6: Se alquilan ambas plantas, con sala, saleta, comedor al fondo y baño intercalado, en $45.00 y $40.00.

CARDENAS 25: Planta baja, con sala, saleta, tres cuartos, cuarto de baño, en $37.00.

CORRALES 11. Se alquila la planta alta de esta casa, en $28.00.

CRISTINA 28: Inmediata a Castillo. Se alquila esta casa, con comedor, tres cuartos y servicios sanitarios, en $32.00.

DIEZ 55 Y 57: Entre Avenida de Acosta y Lagueruela, Lawton. Se alquilan, con sala, comedor, tres cuartos y servicios sanitarios, en $20.00.

ESTRELLA 204: Se alquila en $22.00 esta casa, inmediata a Subirana, con sala, comedor, dos cuartos y servicios.

GERVASIO 8-F.: Propia para tren de lavado. Se alquila esta casa, en $30.00.

INFANTA 26-B.: Se alquila esta casa situada entre Santa Rosa y Cádiz, sala, comedor y tres cuartos, en $25.00.

LAGUNAS 98: Propia para pequeño establecimiento. Se alquila en 20 pesos, esta casa inmediata a Belascoaín.

LAWTON 80: Entre San Mariano y Vista Alegre, casa con sala, recibidor, comedor, hall, baño intercalado, tres cuartos y uno en la azotea.

NUEVA DEL PILAR 29: Casa con sala, comedor y tres cuartos, en 30 pesos.

OBRAPIA 95: Se alquila la planta alta con sala, comedor, seis cuartos y uno en la azotea, en $55.00.

PAULA 33: Moderna y amplia casa con cinco cuartos, sala, comedor y cuarto de baño. Se alquila, en $38.00

PEÑALVER 1: Se alquila esta casa, que hace esquina a Antón Recio, propia para establecimiento.

PUERTA CERRADA 7: Planta baja, con sala, comedor, amplia cocina y cuatro cuartos. Se alquila, en $34.00.

PRADO 96: En la acera de la sombra. Se alquilan los dos pisos altos, con tres cuartos dormitorios, sala, saleta, recibidor, despacho, comedor, baño intercalado, cocina de gas, despensa, cuarto y servicio para criados.

SAN JOAQUIN 6-D. Y E.: Se alquilan estas casas con sala, saleta, comedor, dos cuartos y servicios, en $24.00, la «D».; y $20.00 la «E».

SAN JOAQUIN 53 Se admiten proposiciones para este local, esquina a Vigía, donde existió bodega, por muchos años. También se alquilan, los altos, en $35.00.

EMPEDRADO 3: Con vista al Morro, fresco y amplio apartamento alto, a matrimonio o personas de extricta moralidad. Y en la planta baja, local propio para establecimiento u oficina.

SITIOS 69: Propio para pequeño establecimiento. Se alquila esta casa que hace esquina a Manrique, en 35 pesos.

SITIOS 161: Propio para matrimonio de buen gusto. Se alquila el segundo piso, que tiene sala, recibidor, comedor, dos habitaciones y baño intercalado, en $34.00.

SOLEDAD 36: Entre Salud y Jesús Peregrino. Se alquilan varias casitas con sala, comedor, tres cuartos, en $28.00. Y en la propia manzana, otras, de más bajo alquiler. En el pasaje de Jesús Peregrino, viviendas, a $16.00.

TROCADERO 67: Se alquilan los altos compuestos de comedor, sala, tres cuartos, cuarto de baño, servicio y bomba para elevar agua, en $35.00.

VIVES 80: Se alquilan ambas plantas con sala, comedor, cinco cuartos y servicios, en $30.00.

Para informes sobre las anteriores casa, dirigirse a "J. BALCELLS Y COMPAÑIA, S. EN C., San Ignacio 35. Telf. A-2766.

**ESPLENDIDO 2o. PISO, $25.00**
Aramburu y San José, baño completo, comedor, cocina, 3 habitaciones, baño, criados y sala. Trato: A-6350. A-1

## ALQUILERES

SAN LAZARO 478, ENTRE M. y N. Se alquila planta baja, compuesta de portal, cuartos, baño intercalado, comedor, pantry, cocina, cuarto y servicio de criados, garage para una máquina, con cuarto para el chofer. Precio: $50.00. Informes: Bufete de Arellano. M-3936. A-1

VILLEGAS 66, ENTRE Obrapía y Lamparilla, altos; se componen de recibidor, sala, comedor, cinco cuartos, baño, cocina, cuarto y servicio de criados, terraza, tres cuartos más al fondo, con su cocina y servicio. Precio: $60.00. Informes: Bufete de Arellano. M-3936. A-1

BARATISIMOS: SE ALQUILAN los altos de Subirana 27, sala, recibidor, cuatro cuartos, baño intercalado, etc. Informes: Tejadillo 36, bajos. A-1

CERCA DEL PARQUE y de La Terminal, Someruelos 53, moderna, sala, saleta, cuatro cuartos, baño completo, cocina carbón y gas. Mucha agua. $35.00. U-9777. A-1

SE ALQUILA: MUY BARATA, la casa, Santa Rosa 23 y medio, casi esquina a Fernandina, con sala, comedor, dos cuartos y cocina. A-1

SE ALQUILA: BARATISIMA, la casa San Joaquín 26, a media cuadra de Monte, con sala, comedor, dos cuartos y cocina. A-1

PRIMERO: ALTOS, nuevo y fresco, propio para familia numerosa o profesional, con sala, recibidor, cinco habitaciones. Alquilo rebajadísimo, en Aguacate 17, entre Empedrado y Tejadillo. A-1

CONCORDIA 154, ALTOS y bajos, baratísimos, entre Oquendo y Soledad, sala, comedor, 6 y 4 cuartos, baño. Mucha agua. Llaves: Bodega Oquendo. Informes: A-5650. A-1

MERCADERES 16, entre Obispo y Obrapía, primer piso, amplio, barato. Llaves: Ferretería. Informes: A-5650. A-1

**PISO ALTO, $32.00**
Alquilo: Moderno, fresco piso, tiene sala, saleta, seis habitaciones, baño intercalado, comedor, etc. Agua abundante, San José 126 y medio G. Véalo. Informes, allí. Telf. M-8007. A-1

**AVE. REPUBLICA 271**
Sala, cuatro habitaciones, baño intercalado, comedor al fondo, cuarto y servicio de criados, cocina de gas y carbón. Informes: F-2134. Precio: $40.00. A-1

**CARLOS III 16-C**
Altos y bajos, sala, saleta, cuatro habitaciones, baño intercalado, cocina de gas. Ultimo precio: $34.00. Informes: F-2134. A-1

ALQUILO: EL PRIMER PISO de Habana 131, entre Muralla y Sol, sala, recibidor, tres cuartos grandes, cuarto baño, cuarto criados, baño criados, cocina, ancha, clara, fresca. I-2053. A-1

NEPTUNO 211, esquina a Oquendo, alquilo segundo piso, dos habitaciones, sala, comedor, cocina gas, baño moderno, servicio criados, muy fresco. Informes en el mismo, teléfono U-3445. A1

HABANA, alquilo casa, Salud número 119 entre Chávez y Belascoaín, sala, comedor, 4 cuartos, baño intercalado completo, cocina, servicio criada. Puede verse de 8 a 12 y de 3 a 6. Renta sumamente módica. A1

ALQUILO, Campanario 197, bajos y primer piso, sala, tres cuartos, baño y cocina. Informan en la misma. A1

**LEALTAD 122, ALTOS**
Entre Salud y Reina. Se alquila moderna y amplia casa, con sala, recibidor, seis habitaciones, dos baños intercalados, comedor, cocina, cuarto criados y servicios, dos habitaciones, azotea, servicios y una caseta sevillana. Informes, los bajos. Telf. F-1706. A-1

PARA OFICINA, familia, escuela, academia, Blanco 40, bajos, inmediata Galiano, recibidor, sala, comedor, grandes, 5 cuartos, baño intercalado, cocina, patio. Llave, altos. Informes: Telf. M-7217. A-1

ALTOS, VIRTUDES 143-C., entre Gervasio y Escobar. Se alquilan con sala, antesala, tres cuartos, comedor, cocina y baño. Llaves, los bajos. Informes: Telf: F-4744. A-1

SE ALQUILAN: LOS BAJOS de Lealtad número 180. La llave en el número 176. Lechería. Telf. A-9531. A-1

# GANGAS
## SE ALQUILAN
### CON MES ADELANTADO

| | |
|---|---|
| Amistad 68 «Astor», Dpts. | $ 7.00 |
| Cuba 29, altos, sala, saleta, 5 habitaciones, baño, comedor, cocina, cuarto criados | $ 35.00 |
| A. Ramírez 4, altos, der. sala, 2 habitacions, baño, comedor, cocina | 25.00 |
| Zanja 113, bajos, sala, comedor, 2 habitaciones, baño, cocina | 17.00 |
| Marina 2, Edificio Carreño, habitaciones, amplias y frescas, con baño y cocina desde | 6.00 |
| Cerro 817, departamentos | 3.00 |
| Doce y 23, departamentos, sala 2 cuartos, baño, comedor, cocina | 7.00 |
| M esquina a 13, Vedado, sala, 2 y 3 habitaciones, baño, comedor y cocina, cuarto y servicio criados, etc | 18.00 |
| Marina 16 C, Departamentos con sala, 2 y 3 habitaciones, baño, comedor y cocina, desde | 10.00 |
| Pasaje Infanta, 5; 13; 17; 19; entre Mayía Rodríguez y Goicuría, sala, 2 cuaros, baño, comedor, cocina | 10.00 |
| Vives 180, altos, sala, 4 cuartos, baño, comedor, cocina, cuarto criados | 20.00 |
| Santa Irene 88; portal, sala, comedor, 3 habitaciones, baño, cocina a | 10.00 |
| Santa Irene 94, portal, sala, saleta, dos cuartos, baño, comedor, cocina | 7.00 |
| Acosta 49, altos, sala, saleta, 4 cuartos, baño, comedor, cocina y servicios criados | 30.00 |
| A. Ramírez 4, sala, 2 cuartos, baño, comedor, cocina | 10.00 |
| C número 272 entre 27 y 29 jardín, portal, sala, 3 cuartos, baño, comedor, cocina | 20.00 |
| Lindero 24, sala, 2 cuartos, baño, comedor, cocina | 8.00 |
| Velázquez 28, bajos, casi esquina a Infanta, sala, 3 cuartos, baño, comedor, cocina | 15.00 |
| 14 esquina a 3a., Almendares, 2 plantas, jardín, portal, sala, comedor, living room, cocina, pantry, cuarto y servicios criados, garage en los bajos, cuatro habitaciones y servicios modernos en los altos | 40.00 |
| Tejadillo 11 A, sala, saleta, tres cuartos, baño intercalado, comedor, cocina, cuarto y servicio criados | 30.00 |
| 22 número 24, al frente, sala cuatro cuartos, baño, comedor y cocina | 20.00 |
| 18 entre 9 y 11, Vedado, sala, tres cuartos, baño, cocina comedor | 18.00 |
| Dragones número 12, dep. 209 | 15.00 |
| Genio 37, departamento 704, sala, comedor, hall, 3 habitaciones, baño, cocina, cuarto y servicios criados | 30.00 |
| Infanta 106 B, altos, sala, saleta 4 cuartos, comedor, etc | 30.00 |
| 22 entre 17 y 19 departamentos con 2 habitaciones, baño y cocina | 10.00 |
| Goicuría 10, sala, 2 cuartos, baño, comedor, cocina, patio | 10.00 |

**LOCALES COMERCIO**

| | |
|---|---|
| Acosta 49 al 53 | $ 30.00 |
| Zulueta 32 | 30.00 |
| O-Reilly 13 | 4.00 |
| M y 13 local garage | 4.00 |
| Cárcel 15, bajos | 40.00 |
| Marina 2, bajos, edificio «Carreño» | 50.00 |

## ALQUILERES

MALOJA 203, BAJOS, entre Oquendo y Franco, frente l Parque, lindísimo y fresco lugar, sala, 4 habitaciones, comedor, cocina, baño intercalado, servicio y cuarto cridosa, 30 pesos. A-1

SE ALQUILAN: LOS BAJOS de San Ignacio 85, de 4 cuartos, sala, comedor, cocina y baño moderno. La llave en la bodega. Informes, Monte 85. A-7795. A-1

SE ALQUILA: PARA LA próxima semana, primero y segundo piso, fresco, moderno y barato. Angeles, esquina a Estrella. (Casa de Ruisánchez). Telfs. A-2024 y M-9203. A-1

LINDO, FRESCO SEGUNDO piso, Neptuno 68, frente a «La Filosofía» recibidor, sala, comedor al fondo, galería persianas, 4 cuartos, 2 baños, cocina. F-1915. A-1

$40.00: SAN LAZARO 96, segundo, entre Industria y Crespo, sala, comedor, recibidor, cinco habitaciones, baño intercalado. Llaves e informes: «La Moda», Galiano y Neptuno, Telf. A-4454. A-1

EN PRINCIPE número 24 entre Espada y San Francisco, planta alta, 4 cuartos, sala, saleta, baño intercalado y servicio criados. Llave, azotea. Telf. M-6512. Martínez. A1

**MODERNOS ALTOS Y BAJOS, HABANA Y MERCED**
Alquilo en $25.00, los bajos, sala, comedor, 2 cuartos, baño intercalado etc. Los altos, sala, comedor, 3 cuartos, baño intercalado, cuarto y baño criados. $35.00. Llaves, botica esquina. Dueño: F-1806. A-1

EN LO mejor de San Lázaro se alquilan los bajos del número 330, entre Gervasio y Belascoaín. Muy baratos. Informes, M-1472, (Notaría). A1

$34.00: ALQUILO MODERNAS casas independientes con sala, saleta, 3 grandes habitaciones, comedor, baño de lujo, habitación, baño criados. Jovellar 8, entre Armaburu y Hospital. A-1

SE ALQUILAN bajos, Lealtad 38, sala, saleta, 4 cuartos, comedor, patio y traspatio, precio, $55, acera brisa, la llave en la misma. Telf. F-3417. A1

**PRADO 8**
Tres pisos, acera sombra, esquina, toda de mármol para club, colegio, comercio, huéspedes, familias. Y apartamento, Malecón y Manrique, fresco, 2 baños. Todo módico. M-3813, M-1882. De 9 a 11 y de 3 a 5. A1

**LEA, QUE LE INTERESA HORROROSA GANGA**
En $22.50 cada uno. Se alquilan los lujosos y modernos altos y bajos de Benjumeda 56, entre Marqués González y Oquendo, a dos cuadras de Belascoaín. Acabados de pintar, compuestos de sala, saleta corrida, tres habitaciones, baño intercalado, calentador, cocina, etc. La llave al doblar, Pasaje Agustín Alvarez número 10. Informes: Edificio «Bacardí», Apartamento 401. Telf. A-7830. Francisco Torres. De 10 a 12 a. m., y de 3½ a 5½ p. m. Garantías: Dos meses en fondo y referencias de que paga el alquiler. No se cobrarán los días del mes de mayo. El alquiler empezará a correr, el primero de junio; pero se exigen absolutas garantías. A-1

SE ALQUILAN: LOS ALTOS, Estrella 60, sala, 3 cuartos, comedor corrido, al fondo, moderna. La llave, en los bajos. Informes: Telf. A-2089. A-1

REINA 46, ESQUINA Manrique, piso tercero, esquina, moderno, fresco, un verdadero sanatorio. Precio situación. Llaves, bodega. Informes: Aguila 71, piso segundo. Telf. M-6016 A-1

ALQUILO bajos, San Lázaro 218, sala, comedor, dos habitaciones, baño completo, patio, cuarto y servicio de criados. Informan, Monte 170. A-2066. A1

SE ALQUILA a una cuadra de Monte, Revillagigedo 22, segundo piso, la casa más fresca de la Habana, sala, saleta, 3 cuartos, baño intercalado, cuarto, servicio criados, comedor al fondo. A1

**LEA, QUE LE INTERESA EN $18.00., POR SU PRECIO, NADA MEJOR**
Se alquilan en $18.00, las cómodas y ventiladas casas bajas, calle Agustín Alvarez números 18 y 25, entre Marqués González y Oquendo, a dos cuadras de Belascoaín y una del Nuevo Frontón, acabadas de pintar, compuestas de sala, saleta corridas, tres habitaciones, cocina, patio y demás servicios, con abundante agua. Calle pavimentada y mucha luz. Vecindario de moralidad. Las llaves en el número 10. Informes: Edificio «Bacardí», Apartamento 401, Francisco Torres. De 10 a 12 a. m., y de 3½ a 5½ p. m. Telf. A-7830. Garantía: Dos meses en fondo y referencias de que paga el alquiler. No se cobrarán los días del mes de mayo. El alquiler empezará a correr el primero de junio; pero se exigen absolutas garantías. A-1

SE ALQUILAN: LOS espléndidos bajos de Malecón 39, con sala, saleta, comedor y cuatro espaciosas habitaciones, con lavabo y agua corriente, en todos los cuartos, dos cocinas y espacioso sótano. Informes: Telf. A-1884. A-1

**VIRTUDES 143-E., ALQUILO**
Esquina Gervasio, hermoso y amplio segundo, recibidor, sala, 4 habitaciones, comedor, gran baño, cocina de gas, azotea y servicios criados. Informes, en la bodega. A-1

ALQUILO: PUERTA CERRADA 24, altos y bajos, sala, comedor, 3 habitaciones. Alquiler: $20.00, cada piso. Telf. X-3667. A-1

EDIFICIO Marta, Consulado 7, casi esquina a Prado, lujoso piso alto con todo confort moderno, al estilo americano. Precio razonable. Hay elevador permanente. Informes, el portero.

**EN SAN RAFAEL No. 50,** se alquilan tres espléndidos pisos, compuestos de sala, saleta, comedor, cuatro cuartos, baño intercalado y cuarto y servicio de criada. Precios de verdadera situación. Informan: Muralla No. 71, teléfono A-3450.

TROCADERO 72 1-2, altos para familia, bajos para establecimiento. Precios rebajadísimos. Sala, comedor, tres cuartos, baño intercalado. Llaves al frente, tintorería Cduz Blanca. Informes teléfono F-2836.

**MUY BARATAS, ALQUILO CASAS**
Sol 13, altos, entre San Pedro y Oficios, acera de la brisa, sala, gabinete, comedor, 4 habitaciones, cocina, baño intercalado, servicio de criados y lavadero. $30.00.

MONSERATE 107, ALTOS. Sala, 2 habitaciones, comedor, cocina, servicios. Alumbrado de la casa, $22.00.

ANTON RECIO 45, ALTOS. Sala, comedor, una habitación, baño moderno ,cocina y azotea, $16.00.

CARMEN 22 C., altos, media cuadra de Monte, sala, comedor, 3 habitaciones, cocina y servicios, $22.00.

CARMEN 9-ALTOS, a cuadra y media de Monte y Belascoain, moderna y fresca, sala, comedor, 4 habitaciones, baño intercalado, cocina.

CHAVEZ 32, BAJOS y 34, primer piso, esquina, media cuadra de Reina y Belascoain, acera de la brisa, sala, 3 habitaciones, baño moderno, cocina, patio, en el bajo, terraza, en los altos. $22.00 y $27.00.

JESUS PEREGRINO 55-A., entre Oquendo y Soledad, cuadra y media Paseo Carlos III, sala, 3 habitaciones, cocina, servicios y patio, acera de la brisa. $25.00. Suárez 49. Telf. M-7450

LUGAREÑO 3, entre Ayesterán y Almendares, a una cuadra de Carlos Tercero, moderno piso alto, sala, comedor y tres habitaciones, terraza y baño completo. Llave en la misma. $30. Informes, Obispo 16. A-6420.

## ALQUILERES

$40.00: ALQUILO ALTOS, San Lázaro 54, sala, comedor, 4 cuartos, baño, cuarto y servicio criados. Llave al fondo, Malecón 12, bajos. Telf. M-1660.

**SE ALQUILAN CASAS** baratas, en Arbol Seco número 67, altos y bajos, entre Santo Tomás y Benjumeda, con cuatro habitaciones, sala y recibidor. Informes: Telf. U-1478. U-6667.

ALQUILO, Franco B, casi esquina Desagüe. Casita, sala, cuarto, baño, patio, cocina, 15 pesos alquiler, dos fondo, llaves, Franco A casi esquina Desagüe.

**SE ALQUILA LA MODERNA** casa, Marqués González 5, bajos, compuesta de sala, comedor, 3 amplias habitaciones. La llave, al lado. Informes: Joyería "El Gallo". Telf A-2738.

**OFICIOS No. 90, FRENTE BAHIA**
Se alquila el primero y segundo pisos, compuestos de seis habitaciones, sala y comedor. Informan en el número 88. Telf. A-1474.

REINA 22, BAJOS, PROPIOS para almacén de tabaco, con capacidad para tres mil tercios. Alquilo, en 125 pesos La llave, en la misma. Telf. M-1660.

**REFUGIO 32**
Se alquilan las dos plantas, próximas a terminarse. Unicamente a familias sin niños, y que sepan cuidar la propiedad. Telfs. F-4047, A-9543. A-1

ALQUILO EL MODERNO primer piso de la casa San Lázaro número 299, entre Soledad y Aramburu, compuesta sala, cuatro habitaciones, baño completo, comedor al fondo, cocina y cuarto de criados. Puede verse a todas horas. Informes: San Ignacio núm. 50. Telf. A-7501.

### PRADO Número 8.
Esquina a Cárcel, tres plantas, 12 cuartos, sala, muy amplia, propia para sociedad o numerosa familia. Informes: Telfs. M-1882, M-6589. La planta baja se puede alquilar separada. A-1

SE ALQUILA: TERCER PISO, derecha, Amistad 102, sala, saleta, 4 cuartos, baño intercalado, comedor, cocina, cuarto y servicio de criados. Informes: Amistad 102, primer piso, derecha. A-1

### MERCED 86
Los bajos, se componen de 9 habitaciones, sala, comedor y varios servicios. Informes: M-1882 M-6589. Acabados de pintar. La llave en los altos. A-1

SE ALQUILAN: BAJOS Y ALTOS, en San Francisco 240-A., por Neptuno. Precio: $25.00. Telf. M-6407.

PRADO 107, FRENTE al Capitolio. Se alquila el segundo piso, acabado de modernizar; tiene sala, recibidor, vestíbulo, galería, 7 habitaciones amplias, dos baños completos, comedor, pantry, cocina, cuarto y baño de criados. Propia para familia de gusto. Informes, en la misma.

HABANA 107, altos, recibidor, sala, cuatro habitaciones, comedor y servicio de criados. La llave en los bajos. $50. Informan, Obispo 16. A-6420.

SAN RAFAEL 184, altos, esquina Aramburu, recibidor, sala, comedor, tres cuartos, baño completo y cocina. La llave en la botica. $30. Informan, Obispo 16. A-6420.

CONSULADO 14, altos, casi esquina Prado, recibidor, sala, tres habitaciones, comedor, baño completo, cuarto y servicio de criados. La llave enfrente. $40. Informan, Obispo 16. A-6420.

FACTORIA 104, bajos, sala, comedor, dos cuartos, baño completo. La llave en los altos, $18. Informan, Obispo 16. A-6420.

SAN RAFAEL 153 y 165, altos, entre Lucena y Marqués González, y Marqués González 6, entre San Rafael y San José, sala, comedor, tres habitaciones, baño. Llaves en la misma, desde $25 a $34. Informan, Obispo 16. A-6420.

TEJADILLO 32, bajos, amplia casa, propia para familia larga o huéspedes. Llaves en los altos. $75. Informes, Obispo 16. A-6420.

PEÑA POBRE 7, entre Habana y Aguiar, sala, comedor, cuatro habitaciones, servicios de criados, llave en la misma. $30. Informes, Obispo 16. A-6420.

MANRIQUE 130, bajos, entre Reina y Salud, sala, comedor, cuatro habitaciones, cuarto de criado, baño, $40. Llave en los altos. Informes, Obispo 16. A-6420.

SAN NICOLAS 65, altos, sala, comedor, cinco habitaciones y servicios. Llave en los bajos. $35. Informes, Obispo 16. A-6420.

SITIOS 61, sala, comedor y ocho habitaciones, patio y servicios. $35. Informes, Obispo 16. A-6420.

MARINA 21, bajos, frente al parque Maceo, sala, comedor y tres cuartos, llave en la misma. $30. Informes, Obispo 16. A-6420.

*Entre nuestros miles de suscriptores que reciben el periódico antes de iniciar sus labores, se encuentran todas las esferas sociales. El arquitecto, el ingeniero, el abogado, el médico, el militar, el comerciante, el banquero, el industrial, el empleado, el obrero etc.*

*¿No se encuentra Ud. interesado entre estas actividades? lógicamente que sí, por tanto, su anuncio entre los clasificados del*

**DIARIO DE LA MARINA**

*ha de proporcionarle el efecto deseado.*

*Anunciar en los clasificados del*

**DIARIO DE LA MARINA**

*es la mejor inversión que puede hacer de su dinero*

## ALQUILERES

PRINCIPE 12, CARNERO, Espada. Fabricación moderna, 5 cuartos, sala, recibidor, baño intercalado, gas, comedor fondo, servicio criados. A1

CERCA DE REINA Y GALIANO. Alquilo altos, Estrella 58, entre Manrique y San Nicolás, sala, comedor, 4 cuartos, cocina, servicios, agua abundante, Llave, bodega. Informes: Telfs, F-1253 M9457 A-1

ALQUILO: PRIMERA PLANTA moderna. Muy fresca, sala, saleta, tres cuartos, comedor, Aguila 249, casi esquina Corrales, una cuadra Monte. Informes, la misma. Telf. M-7811.

SAN LAZARO 122, piso principal y sexto, con vista al Malecón, y una gran terraza, bien decoradas y servicio. Elevador a todas horas. Muy baratos. Informes, la misma. U-1057. A-1

ALQUILO: SALUD 168, entre Oquendo y Soledad, compuesto sala, cuatro habitaciones, baño, cocina y demás servicios. Informes: Belascoaín 48, ferretería «Capitolio».

ALQUILO: ALTOS, Malecón 12, en 60 pesos, sala, comedor, seis habitaciones, con lavabos, baño completo, cuarto y servicio criados. Llave, en bajos. Telf. M-1660.

$34.00: CONCORDIA 179, primero, casi esquina Aramburu, sala, comedor, cinco habitaciones grandes, magnífico puntos, muy fresca. Llaves, al lado, en los talleres «La Moda». A-4454. A-1

ANTON RECIO 63. Se alquila, $25.00; casa compuesta de sala, saleta, cinco cuartos, patio, baño, cocina y azotea. Informes, de 9 a a 5. Calle 12, esquina a 15.

SE ALQUILAN altos y bajos de Malecón 4 ,al lado del Unión Club, con entrada por San Lázaro. Propio para club o familia larga. La llave en la misma. Informes, Obispo 16.

### SE ALQUILAN
#### CASAS MODERNAS

JOVELLAR 27, entre Aramburu y Hospital, sala, comedor, 2 habitaciones, baño, cocina, $25.00 $30.00.

JOVELLAR 30 y 51, entre Hospital y Espada, sala, comedor, 2 habitaciones, baño, cocina, con y sin luz, $17.00 $15.00.

VAPOR 43, 45 y 47, entre Hospital y Espada, sala, comedor, 2 habitaciones, baño, cocina, $22.00.

CALLE 16 NUMERO 3, entre 9 y 11, en el Vedado, sala, comedor, 2 habitaciones, baño, cocina, cuarto, servicio criados, $17.00 $30.00.

JOVELLAR 49, entre Espada y Hospital, 2 habitaciones, baño, cocina, con luz, $11.00 $12.00.

VAPOR 43, ENTRE Espada y Hospital, 2 habitaciones, baño, cocina, con luz, $10.00 $11.00.

ESPADA 15, ENTRE Jovellar y Vapor, sala, comedor, 2 habitaciones, baño, cocina, $25.00.

SAN LAZARO 388, ENTRE Hospital y Espada, sala, 2 habitaciones, baño y cocina, $18.00.
SAN LAZARO 488, ENTRE Hospital y Espada, sala, 2 habitaciones, baño y cocina, $15.00.

**INFORMES: OFICIOS 22, ALTOS TELF. M-9837.**

ALQUILO PLANTA BAJA de Suspiro 4 ,casi esquina a Monte; consiste en sala, comedor, tres habitaciones, cuarto de baño, cocina de gas. Precio reducido. La llave en los altos.

ALQUILO el tercer piso de Aguiar 44. Tiene dos cuartos, sala, hall ,cocina y baño. La lave len la bodega. Informes: M-4665

**OFICIOS No. 86**
Se alquila el primero y segundo pisos, compuestos de cuatro habitaciones, sala, saleta y cocina de gas, servicios completos. Informes, en el número 88. Telf. A-1474.

**PARA HUESPEDES:** Alquilo modernos altos, Amistad 15, casi esquina a Neptuno, 38 habitaciones independientes, agua corriente, 8 servicios completos, 4 idem., criados, salas y comedores, espaciosa cocina, agua caliente y fría, 2 entradas, escaleras marmol. Informes: "La Regente". Neptuno y Amistad. A-4376

PORVENIR 6, BAJOS, entre Habana y Compostela. Alquilo casita moderna, propia para matrimonio, sala, habitación, comedorcito, baño moderno completo, cocina, patio. Precio de situación. M-3819.

**ALQUILAMOS ESPLENDIDOS** pisos modernos, desde Belascoaín a Hospital, por San Rafael, de $25.00 a $40.00. Pida informes: Telf. U-5215, ferretería, Belascoaín esquina a San Rafael.

**A-2** Vedado y Príncipe

VEDADO: 25, NUMEROS 281 y 285, altos, entre D. y E., $45.00 y $25.00 Calle C., número 61, altos, entre 19 y 21, $35.00. Informes: FO-1408. A-2

CALLE 4 NUMERO 152, entre 15 y 17 bajos de jardín, portal, recibidor, comedor, pantry, cocina, despensa, dos closets, cuarto y servicio de criados; altos, de portal, seis cuartos, baño intercalado, fregadero, servicios sanitarios, un cuarto para lavar en la azotea y garage. Precio: $85.00. Informes: Bufete de Arellano. M-3936. A-2

K. NUMERO 12, ENTRE 9 y 11 ,Vedado. Alquilo altos, acera sombra, terraza, sala, comedor, 4 cuartos, baño moderno, cocina, cuarto y servicio de criados. Telf. F-4868. A-2

SE ALQUILA: LA CASA, Calle H., número 154, entre 15 y 17, Vedado, de dos plantas. Capaz para dos familias. Informes: Telf. FO-1209. A-2

VEDADO: ALQUILO, $20.00, Pasaje Crechería 31, entre 23 y 21, sala, comedor, tres habitaciones, cocina. Informes, al doblar 8 número 215. A-2

VEDADO: PRECIOSOS BAJOS, cinco dormitorios, dos baños, garage y cuarto criados, 23 número 246, entre E. y F. Informes: Telfs. A-6126, F-2279. A-2

**LINEA 104, ESQUINA a 4.** Piso alto, moderno, a la brisa, de sala, comedor, tres cuartos, lujoso baño, cuarto con servicio de criados y garage. Encargado en la misma. Módico alquiler. A-2

**PARA CLINICA**
En el centro del Vedado, 21 metros de frente, 2,100 metros cuadrados, jardines, sala, recibidor, hall, comedor grandes, 14 habitaciones, 6 x 6, Jorge Govantes, San Juan de Dios 1. M-9595. A-2

**SE ALQUILAN:** Los altos de la casa, calle 19 número 257, entre D. y E. Informan, en la casa de la esquina de E., en la misma acera. A-2

VEDADO: QUINTA NUMERO 32, esquina F. Alquilo primer piso, 5 cuartos, sala, saleta, comedor, baño completo, gabinete, cuarto y servicio criados, agua caliente; bajos, 4 cuartos, sala, comedor, cocina gas, agua caliente, baño completo, portal, jardín. U-6738. A-2

**CALLE 27**
Número 374, entre 2 y 4, sala, saleta, cuatro habitaciones, baño, cocina de gas. Precio: $34.00. Puede verse de 4 a 6 de la tarde. Informes: F-2134 A-2

## ALQUILERES

EN $90, gran casa Calzada 62 entre F y Baños, sala, saleta, comedor, espacioso corredor, ocho cuartos, 2 baños y servicios de criados, garage para dos máquinas, gran cocina y otras muchas comodidades, con mil metros terreno y árboles frutales, propia para clínica, colegio o sociedad. Verse de 2 a 6 p. m. Informan, teléfonos M-1382, I-6584. A2

EDIFICIO «BIARRITZ», Calzada del Vedado, entre J. e I., frescos y modernos pisos altos o bajos, con sala, comedor, 2 o 3 habitaciones, baño intercalado, cocina, etc., desde $25.00. Pueden verse a cualquier hora e informes: Aguiar 19. Se exigen referencias. A-2

BAÑOS 10-A., ENTRE 7 y 9, altos. Se alquilan, recientemente construídos, fresquísimos, gran independencia, sala, cuatro dormitorios, galería cerrada, etc. F-1283 A-7625. A-2

**EN $35.00** se alquila casa en la calle 14 número 169, entre 17 y 19, en el Vedado. Terraza, sala, hall, tres cuartos, baño, comedor, cocina, pantry, cuarto, servicio y entrada independiente para criado, lavadero, patio. Es de reciente construcción. Informan, Edificio Nova Scotia número 221. Teléfono A-6961 A2

HERMOSOS PISOS, frente Maine y Hotel Nacional, garage, elevador, agua abundante, O., número 8, edificio «Piloto», entre 17 y 19. Informan. Dos hermosos chalets, a todas horas. A-2

MAGNIFICOS CHALETS, frente Maine, Hotel Nacional, muchas comodidades. O., entre 17 y 19. La llave, número 8, edificio «Piloto». En el mismo, un piso espléndido. A-2

**CALLE 15, ENTRE E. Y D.,** dos casas independientes, acera brisa, sombra, cerca La Salle. Agua siempre sin tanques, terrazas, patios, garages, siete y ocho habitaciones, 2 baños familia 2 habitaciones, baño criados. $65.00, $75.00. F-1226. A-2

$25.00: 14 NUMERO 121, entre 13 y 15. Casa independiente, jardín, portal, cuatro cuartos, patio interior, demás servicios. Informes: F-4079. A-2

**SE ALQUILAN:** Los hermosos y frescos altos de 17 número 293, esquina a C., en el Vedado, sala, comedor, hall y cinco cuartos, baño moderno y servicio de criados, con terraza, por 17 y C. En los bajos, se alquila un local preparado para carnicería, puesto de frutas o lechería. Informes: Telfs. F-5070 A-3511 A-2

VEDADO: ALTOS, 4, ESQUINA a 11, sala, recibidor, comedor, 4 habitaciones. Todo amplio, calentador, doble servicio, dos terrazas. Pintada recientemente. Muy rebajada. Informes Telf. F-3869. A-2

SE ALQUILA una casa en lo más pintoresco del Vedado, calle N entre 13 y 15, número 4, con sala, comedor, dos cuartos y cuarto de criados, portal y jardín. A2

6 CASI ESQUINA CALZADA, Vedado. Alquilo frescos, modernos bajos, sala, comedor, 4 cuartos, 2 baños completos, 2 cuartos criados, servicio, entrada independiente, garage. Informes y llaves, misma, bajos. A-2

VEDADO: PASEO NUMERO 224, hermosos bajos, ocho habitaciones, dos baños intercalados, garage. Paseo número 25, hermosos bajos, siete habitaciones, dos baños intercalados, servicios para criados. F-5224, A-1796. A-2

PRIMER PISO: MUY fresco, en lo más alto del Vedado, J. entre 25 y 27, compuesto, de terraza, sala, 2 cuartos, comedor, baño, cocina, cuarto y baño para criados y patio. Abierto para inspeccionarlo, 10 a 12 y media a. m., 3 a 6 p. m. A-2

VEDADO. Alquilo casa una sola planta. Quince número 107 entre 16 y 18. Jardín, portal, sala, comedor, 5 hermosos cuartos, baño completo, pantry, cocina, cuarto, servicio y salida independiente de criadas. Renta sumamente módica. Llave en la misma. A2

VEDADO: ALQUILO casa, 25 número 371, altos, cinco habitaciones, cada una, con baño completo, cuarto criados con servicio. Propia numerosa familia o varios matrimonios. Dueño, misma. F-5880. A-2

D. ENTRE 27 Y 29, BAJOS, jardín, portal, sala, comedor, tres habitaciones, baño completo, cocina gas y carbón, cuarto y servicio criados, patio, garage. Informes: I-3041 A-2

SE ALQUILAN BAJOS, 25 número 347, entre A. y Paseo. Moderna, 3 cuartos, baño intercalado, cuarto, servicio criados. Verse 2 a 5. Informes: F-3646.

**VEDADO: CALLE I.,** esquina Calzada. Alquilo varias casas pequeñas, acabadas de fabricar. Todas comodidades. Situación inmejorable. Baratas. Véalas a todas horas. Le conviene. Informes: A-3131.

PARA CASA HUESPEDES: Clínica o Apartamentos. Alquilo casa moderna, veinte habitaciones, con baño, closets; con o sin muebles, nuevos, garages, etc. Informes: F-2124. Precios, situación.

VEDADO: CALLE 15 número 483, entre 26 y 28. Se alquila casa, sala, cuatro cuartos, baño intercalado, comedor al fondo, cocina, cuarto y servicio de criados. Pintada en colores. Precio: $23.00. Informes: Telf. F-1183

**VEDADO.** Se alquila hermoso chalet, calle 2 entre 21 y 23, de dos plantas. Planta baja: portal, recibidor, living room, sala, comedor, pantry, cocina, despensa, tres cuartos de criados, servicios de criados, garage para dos máquinas. Planta alta: seis hermosos cuartos, dos baños de lujo, hall y terraza. Informan, Cuba 81, altos, esquina a Sol. A-4005 y F-1684.

**VEDADO, B número 2,** entre Tercera y Quinta, alquilo modernos bajos, jardín, portal, cuatro habitaciones, $35; otro, con 7 habitaciones, $55. Espléndidos altos, con terraza exterior e interior, 6 habitaciones. Baratísimos. F-4479.

ALQUILO: CALLE 22, entre 11 y 13, una casa, con tres cuartos y todo lo demás necesario. Muy bonita y rebajada de precio. Telf. F-1733.

ALQUILO los altos, F número 198, entre 21 y 23, compuestos de sala, saleta, comedor, 6 cuartos, 2 cuartos de baño completos, cocina, pantry, despensa, comedor de criados, 2 cuartos de criados y garage. Llave en los bajos. Informan. 27 91. F-5321.

GRAN CASA, CERCA de la Línea y de la Calzada, gran portal, sala, vestíbulo, gabinete, hall, comedor espacioso, ocho habitaciones, dos baños completos, para familia, pantry, cocina, despensa, dos cuartos de criados, con baños, garage independiente para tres máquinas, cuatro habitaciones y baño, jardín y arbolado; y en los altos, seis habitaciones, con dos baños. Propia para numerosa familia o Legación. Luria y Estrada A-7656

EDIFICIO calle H número 134, entre 21 y 23, Vedado, casitas al estilo americano para familias cortas, alquiler razonable. Informes el portero.

## ALQUILERES

CALLE B 189 entre 18 y 21, Vedado, amplio y moderno chalet, con todo el confort, las llaves en la misma. Informes, Obispo 16, A-6420.

CALLE 27 número 85, bajos, entre E y F, Vedado, recibidor, sala, saleta, cuatro habitaciones, comedor y baño completo. Llave en el alto. Informes, Obispo 16. A-6420.

**A-3** Cerro y Palatino

**SANTOVENIA 3**
Una cuadra Calzada del Cerro, altos y bajos, de sala, comedor, 2 cuartos, cocina y baño. Muy baratas. A-3

$18.00: CASA EN EL CERRO, sala, saleta, comedor, 3 cuartos, cuarto de baño, cocina, patio y 500 metros de traspatio y árboles frutales. Informes: Zaragoza 27. Telf. I-6760. A-3

CERRO: PATRIA 40. Alquilo casas modernas, sala, dos habitaciones, baño intercalado, comedor y servicio criados. $16.00; otras interiores, 9 pesos. A-3

**A-4** Marianao y sus Repartos

REPARTO ALMENDARES: Calles 9 y 11, entre 16 y 18, y lado panadería «Primera de Aguiar», altos y bajos, de $10.00 a $30.00. Informes: FO-1408. A-4

REPARTO NICANOR DEL CAMPO: Frente al Crucero de la Playa, Calle 11, casa, sala, comedor, tres baño intercalado, servicio de criados, garage. Llave en el 18. Informes: Telf. F-2906. A-4

REPARTO ORIENTAL: Avenida Columbia y San Julio. Se alquila el moderno chalet, con gran patio, garage, 4 habitaciones, sala, comedor y demas servicios. Precio: $40.00. A-4

SE ALQUILA: MUY BARATA, la casa Pasaje A., número 6, entre 4 y 5, en Buena Vista, con portal, sala, cuatro cuartos y patio. A-4

**GANGA**
Dos chalets modernos, de 2 plantas, en Ampliación de Almendares. Muy baratos. Informes: Aguiar 78. M-3617 A-4

**CASAS AMUEBLADAS**
Alturas Almendares, 3 cuartos, 2 baños, estilo Modernista, $100.00; chalet, Country Club, 5,000 metros terreno, $100.00; Vedado, Calle 17, lujosa, $150.00; apartamentos, Malecón, $90.00; Vedado, $80.00. Jorge Govantes, San Juan de Dios 1. M-9595. A-4

**BEERS BULLETIN**

A. ALIADOS 55, 3 Hab., 2 B. Gar. $80.00.
MIRAMAR, 6 Hab. 3 baños, $120.00.
FINCA «WAJAY», con mueb., ½ Cab. $60.00.
«J»., CERCA Universidad, 2 Hab., $45.00.
MARIANAO, casa con mueb., $25.00.
LA LISA, ½ manzana, 3 Hab., $35.00.

SE NECESITA
Casa sola, lado sombra, matrimonio. Am., sin mueb., 3 Hab., Paseo, M-13-23, $75.00, otra con mueb. y jardín Mat. Am. $75.00; $100.00 otra Mat., Am., casa sola, 4, 5 Hab., 2 baños, jardín, $60.00, Vedado.

SE VENDE: Una buena casa Ave. Aliados, 600 varas, 2 plantas, 3 hab., 2 baños, cuarto de criados y servicio, $19,500.00.

SE VENDE: Finca, Carretera, cerca Habana, casa mampostería, ½ cab., muchos frutales, agua Acueducto, garage, etc., $17,000.00.

**BEERS HAVANA**
Especialistas en Alquileres.
(Desde 1906). 9½ O-Reilly St. Havana. A-4

REPARTO LA SIERRA: Calle 6, entre 5 y 7. Se alquila la moderna y fresca casa, con sala, comedor, pantry, cocina, 6 cuartos, 3 baños, garage para 2 máquinas, cuarto de criados. Precio de situación. Al lado, la llave. A-4

ALQUILO bonita casa con garage, muy barata. Avenida Oficiales, dos cuadras paradero Columbia. Informarán FO-2809. A4

REPARTO ALMENDARES: 5 entre 8 y 10. Alquilo hermosa residencia, jardín, portal, sala, recibidor, galería, comedor, cuatro cuartos, pantry, closet y traspatio, árboles frutales. Informes: I-5090, I-4433. $40.00. A-4

CASA SALUDABLE. Se alquila, jardín, portal, sala, comedor, 4 cuartos y un garage grande. Informes: Fábrica de Gaseosas «La Juanita», Carmen entre Santa Emilia y Pluma, Marianao. A-4

LA SIERRA: CALLE Tercera y 10, casa nueva, esquina de fraile, sala, y comedor decorados, cuatro habitaciones, baño color, servicios de criados, garage, patio; otras dos, al lado, 3 habitaciones. F-1532. A-4

TERCERA entre 12 y 14, reparto Almendares, jardín, portal, sala, comedor, baño y patio. $20. Llave, bodega. Informes, A-6420.

ALTURAS BUENA VISTA: Almendares. Alquílanse fresquísimos altos, 4 cuartos, linda vista panorama, edificio «Campana», Loma, Apeadero Ceiba, tranvía Vedado-Marianao; también hay apartamentos.

PRECIOSO chalet, calle E entre doce catorce, Ampliación Almendares, garage 2 máquinas, sala, 2 comedores, 5 cuartos, 2 baños lujosos completos, jardín, patio frutales. Llaves al lado esquina 14. Informes, F-2836.

ALQUILO: CHALET TRES plantas, con todas comodidades ,espléndido jardín, 11 habitaciones. Alquiler: 85 pesos, 14 y Primera, Reparto Almendares.

**A-5** J. del Monte y La Víbora

SE ALQUILA: BARATISIMA, la casa Atlanta 12, entre Sanguily y Alegría, en Arroyo Apolo, con jardín, sala, comedor, dos cuartos y cocina. A-5

VIBORA: SE ALQUILA, calle Patrocinio 24, en $22.00., piso alto, escalera marmol, sala, saleta, tres cuartos, comedor, cocina, calentador. Llaves, al lado. FO-2714, Menéndez. A-5

ALQUILO: LA CASA Carmen 21, Víbora, a cuadra y media de los tranvías, con cuatro habitaciones, y además dos habitaciones, en el fondo. La llave, en el número 19. Informes: Telf. A-3588. Horas de oficina. A-5

ALQUILO: $30.00, con fiador, magnífica casa, Concepción 110, entre Porvenir y Octava, tranvías y guaguas por la puerta; tiene portal, sala, saleta, 3 cuartos, comedor corrido, baño completo, buena cocina, patio, traspatio, cuarto de criados, con servicios. Informes, en la misma. De 10 a 12, y de 4 a 6. A-5

CALZADA DE LA VIBORA, esquina a Josefina, altos de la Botica. Se alquila en $20.00, sala, saleta, dos cuartos, baño completo, cocina y agua por motor. Informes, en la Botica. Telf. I-7240. A-5

ESPLENDIDOS ALTOS: Jesús del Monte, (Toyo) 258, entre Santos Suárez y Enamorados, para familia larga. Siempre agua. Baño intercalado; otro más. Llaves: Lechería. A-5650. A-5

GANGA: $20.00 LINDA CASA, sala, saleta, tres cuartos, comedor, baño moderno completo, con calentador y cocina. Lawton 64-B., casi esquina a San Mariano, de 2 a 5. A-5

AVENIDA 10 de Octubre 556, entre San Mariano y Vista Alegre. Se alquila este fresco piso alto con 4 dormitorios, baño intercalado, cocina gas, servicio criados. Llave, informes, en la misma, de 10 a 12 y 4 a 6. A5

ALTOS: SE ALQUILAN, Diez de Octubre 332. Alquiler, antes: 80 pesos; ahora, 35 pesos; consta de sala, 3 cuartos, cocina, patio, traspatio, servicio y cuarto de criados. La llave en la panadería. Telf. FO-7594, Ramón Balado.

## ALQUILERES

SE ALQUILA: LA HERMOSA casa José A. Cortina, entre O-Farrill y Patrocinio, Víbora, a 2 cuadras del Parque Mendoza, con jardín, portal, sala, recibidor, hall, cinco habitaciones, cocina y dobles servicios, garage y patios, y dos habitaciones y servicios en los altos. Abundante agua. Precio de ocasión. Informes: Telf. M-1667. A-5

ALQUILO: A $8.00 Y $9.00, con luz, casitas interiores, dos habitaciones, cocina, baño y patio, independientes. Milagros 124, entre Lawton y Armas, una cuadra guaguas y tranvías. A-5

JESUS del Monte 477 entre Pocito y Luz, casa grande, antigua, fresca, ventilada, sala, comedor, 3 cuartos, llave en la bodega. Precio, $20. Informan, M-5172. A5

SE ALQUILAN: LOS FRESCOS e independientes bajos de Estrada Palma 58. Precio rebajado para inquilino estable, $22.00. Llaves en los altos. Dueña: Telf. F-1069. A-5

CHALET SIN ESTRENAR. Se alquila, Mayía Rodríguez, esquina Vista Alegre, cuatro cuartos, garage, etc. Llave, esquina, enfrente. Informes: Aguiar 106. M-7245. A-5

**CORREA No. 35**
A 2 cuadras de Calzada, acera de brisa. Alquilo modernos altos que se componen de portal, sala, saleta, cuatro habitaciones; baño intercalado, comedor al fondo, terraza, cuarto y servicio de criados. Nunca falta agua. Precio reajustado. A-5

VISTA ALEGRE 125, ENTRE D-Strampes y Figueroa, bajos, portal, sala, tres habitaciones, baño intercalado, comedor, pantry, cocina, cuarto y servicio criados, garage y patio. Informes: I-3041. A-5

LAWTON 44, ENTRE MILAGROS y Santa Catalina, hermosa casa, sala, comedor, tres amplias habitaciones, baño intercalado, patio, $25.00. Informes: I-6205. A-5

SE ALQUILA: MILAGROS 38, casi esquina Buenaventura, cuadra y media de la Calzada, portal, sala y recibidor decorados, tres cuartos, baño intercalado, comedor, cuarto y servicio criados. Telf. FO-2250. A-5

MILAGROS 97 entre Octava y Porvenir, una cuadra carros Lawton. Sala, saleta, tres cuartos, baño, agua abundante, patio, traspatio. Llave, 95. Informes, A-5418.

**A-6** Luyanó

SE ALQUILA: BARATISIMA, la casa, Arango A., al lado de Fábrica 17, en Luyanó, con portal, sala, dos cuartos y cocina.

SE ALQUILA CHALET, Ampliación Almendares, Cuarta, entre 10 y 12, jardín, portal, comedor, 3 habitaciones, baño, closets, garage, patio. Telf. FO-1384.

**A-7** Santos Suárez y Mendoza

ALQUILO: GOICURIA 40, entre Luis Estévez y Estrada Palma, sala, 4 cuartos, baño completo, comedor, cocina, agua caliente, patio, lavadero, cuarto, servicio criados. Llaves, al lado. Telf F-6062. A-7

SAN BERNARDINO número 24 entre Durege y Serrano a una cuadra de las guaguas y dos de los tranvías Santos Suárez, casitas modernas, frescas, ventiladas, con o sin luz, $11 y $12.

SANTOS SUAREZ 136, entre Paz y Gómez, moderna casa. Precio rebajado. I-6759. A-7

SE ALQUILAN LAS MODERNAS casas, Libertad 74, casi esquina a Juan Bruno Zayas. Se componen de portal, sala, dos habitaciones, comedor, baño, cocina, patio. Precio: $22.00; también la casa San Mariano, letra I, casi esquina a D-Strampes, jardín, portal, sala, dos habitaciones, baño, cocina, patio. Omnibus, a su frente; tranvías, en la esquina. Precio: $30.00. Más informes y llaves: Telf. I-5013.

GOICURIA 5, ENTRE GENERAL Lee y Lacret. Se alquilan casas al frente y casitas interiores con luz. Informes, en la misma. Telf. A-1469. Dr. Jiménez. A-7

GENERAL LACRET 507, Alquilo hermosos altos, esquina, recibidor, sala, 3 cuartos, comedor, hall, baño completo, cocina, cuarto y baño criados, gran azotea Muy barata. Telf. I-7... Llave, bodega.

SE ALQUILAN LAS MODERNAS casas Mendoza 4, 8, 12, frente Santos Suárez. Se componen de portal, sala, dos habitaciones, baño intercalado, comedor, cocina, patio. Todas las casas están decoradas. Precio: $20.00. Más informes: Alberto Cuervo, Teléfono M-1537.

SANTOS SUAREZ: $18.00 y $25.00 General Lacret, esquina Pasaje Oeste, altos, sala, comedor, recibidor, dos y cuatro cuartos, baño intercalado, cocina, calentador. Telf. U-6677, bodega.

**ALQUILO** casas con Luz, 12 pesos. Durege 11 entre San Leonardo y Enamorados. U-9793.

SANTOS Suárez, San Bernardino esquina a Durege, alquilo modernas y cómodas casas, módico alquiler, portal, sala, tres cuartos y demás servicios. Llave bodega enfrente. Informes, Compostela y Muralla, café.

**A-9** Guanabacoa y Cojímar

GUANABACOA: ALQUILO casa, Fe de Cárdenas 7, acabada reedificar. En el mejor punto población, sala, saleta, ocho cuartos, baño intercalado, calentador, patio, capaz para 300 gallinas, árboles frutales. Precio: $35.00. Telf. U-5636.

**A-10** A. Apolo y Calabazar

ARROYO NARANJO: Reparto Parajón, fresco y sano, frente al Ferrocarril y Caterra, casas modernas, reajustadas, nuevamente. M-9632, Puig. A-10

**A-12** Solicitud de Alquileres

**¿ALQUILA SU CASA?**
Tengo 75 pedidos de casas. Llame a esta Oficina y le alquilaré su casa. Jorge Govantes, San Juan de Dios 1. M-9595. A-12

**B-1** Casas-Apartamentos

MAGNIFICOS APARTAMENTOS y habitaciones, en San Rafael 27, entre Aguila y Galiano, frente a «El Encanto». Módicos precios. Informes en la misma. Telf. M-9645. B-1

**REINA Y GALIANO**
Se alquilan apartamentos acabados de fabricar, en la Plaza del Vapor, entrada por Galiano. Pueden verse a todas horas. Informes. F-2134. B-1

APARTAMENTOS modernos, cómodos, ventilados en elegante edificio, con sala, dos habitaciones, comedor, baño, cocina, baño completo, calentador, a precios reducidos. Calle 9a. número 16 entre H e I, Vedado. B1

**EMPEDRADO 3, ESQUINA** a Mercaderes. Se alquila lindo y fresco apartamento alto, con vista a la entrada del Puerto, compuesto de sala, comedor y dormitorio, cocina, baño completo y servicio para criados. Sólo a matrimonio o personas de extricta moralidad. Y en la planta baja, local propio para establecimiento u oficina. L allave, en la misma. Informes: J. Balcells y Compañía, San Ignacio 33. A-2766.

**8 Y 19, VEDADO**
F-6635. Precios de Verano. Apartamentos modernos, 1, 2, 3 y 4 locales, luz, teléfono, Frigidaire, radio, agua caliente, garage, piscina y restaurant

ALQUILO: APARTAMENTOS de habitaciones, a familias honorables, balcón frente al Mar y baño privado, con agua fría y caliente. Malecón 20, primero. Telf. M-1013.

M.E.C.D. 2016

## ALQUILERES

...ISIMOS apartamentos para familias, estilo español a precios de ...dera situación, fresquísimos, ...al mar y Ciudad, todas las comodidades modernas, grandes y chi... Elevador día y noche. Edi... Morales, Santacruz, N y San ...

...DADO: CASA MODERNA, 21 número 352, entre A. y Paseo. Se ...lan apartamentos de sala y dormitorio, cuarto de baño y cocina. ...cios de actual situación. B-1

SAN LAZARO 470
...os apartamentos, cómodos y elegantes, sala, tres cuartos, baño intercalado, comedor, cocina, cuarto criados con servicio. Situación inmejorable. $40.00, $45.00 y $50.00. Véalos San Lázaro 470. Telf. A-2973.

J. Y 21
...ado. Ahora es su oportunidad. ...partamentos nuevos, cómodos, frescos, sala, comedor, dos dormitorios, etc. Muy económicos. Véalos ...tes de mudarse. Informes: Ave-

### PASE EL VERANO EN LA PLAYA DE MIAMI

Por menos dinero del que usted gasta en la Habana. Magníficos apartamentos completamente amueblados y equipados a pocos pasos de la Playa, por $20, $25, $30 y $35 al mes. Con comida, desde $90 al mes por dos personas y $25 por cada persona adicional. Ambiente distinguido. Excelente comida a la criolla. Informa, Sra. F. R. de Chacón, 1359 Pennsylvania Ave. The Milford Apartments, Miami Beach, Florida.

ENRIQUE 53, PEGADO a Neptuno. Alquilo barato, espléndidos departamentos, exteriores e interiores, con dos cuartos, baño completo, cocina de gas. Llaves, el encargado. Telf. ...838.

EDIFICIO "ARBOS"
...ando 18, entre San Rafael y San Miguel, apartamentos 2 habitaciones baño y luz. Elevador día y noche de $14.00 a $23.00.

**Naves y Locales**

LOCALES: JESUS DEL MONTE, To... preparados para comercio, con ...itorios, servicios, lavabos, etc. ...res: Lechería. Informes: A-5650. B-2

PADRE VARELA 66
...al propio para zapatería, sastrería o tienda, con tres habitaciones, ...a y servicios. Informes: F-2134. ...cio: $55.00. B-2

PADRE VARELA 71
...al para bodega o bar. Puede verse a todas horas. Informes: F-2134. B-2

ALMACEN DE TABACO
...tad 122, entre Salud y Reina. Se alquila un amplio local, adaptado. ...formes, en la misma. Telf. F-1706. B-2

...ABADA fabricar alquilo pequeña ...ave, propia para tienda, tallercito o cualquiera industria. Se da ...ta. Aguila 18. Informarán, FO-... B2

...QUILO casa apropiada para almacén o industria, amplia, con dos habitaciones altas, muy barato. Cuba ... esquina a Santa. Informan, M-... B2

...RA INDUSTRIA o almacén. Se alquilan, juntas o separadas, tres ...s naves, techos teja francesa, muy claras y frescas, en Subirana y Peñalver. Informes: Subirana B-2

PARA ESTABLECIMIENTO HORROROSA GANGA
$100.00. Se alquilan los bajos de ...onte esquina a Aguila, gran salón ...a establecimiento, en el mejor sitio de La Habana. También se alquila barato, un gran salón, con tres ...as metálicas, por Maloja, propio ...a industria, almacén o depósito. ...formes: Francisco Torres, Edificio «Bacardí», Apartamento 401. De 10 a 12 a. m. y de 3½ a 5½ p. m. ...A-7830. B-2

LOCAL PARA BODEGA
...ulia y Ayuntamiento. Se alquila ...esquina con armatostes y enseres, ...a abrir bodega. Unica en las cuatro esquinas. La llave, al lado. Informes: Monte 317. Casa Vila. A-1988 B-2

...QUINA MAGNIFICA para establecimiento, $30.00. Concordia y Aramburu, con armatostes, mostrador, neveras, mesas con tapa marmol, etc. Informes y llaves, al lado, talleres «La ...» A-4454. B2

...LERIA FOTOGRAFICA con condiciones adecuadas, donde existió la ...y afamada fotografía N. E. Ma... y Hermano. Alquilo con tres habitaciones a continuación Presidente ...(O-Reilly) número 75. Precio ... B-2

PANADERIA: ALQUILO: $65.00, San Miguel 133, casi esquina Gervasio, ...s cuartos, gran local, dos magníficos hornos. Ver, todas horas. Informes: Belascoaín 121, de 8 a 10. B-2

...ARCEL 13, entre Frado y Morro, propio para establecimiento, café o restaurant. Renta módica. La llave al lado. Informes, Obispo 16.

...RA INDUSTRIA IMPORTANTE o almacén, lugar industrial, calle mag... nave nueva, 450 metros, con ...para oficina. Cerca Agua Dulce, ...res 7, entre Agua Dulce y Serafi...

OFICIOS 90, BAJOS
Se alquila este espléndido local, 200 metros cuadrados. Pegado a la Emp... de España. Precio de situa... Informes, al lado, almacén de ... Muñiz y Co. Telf. A-1474.

SE ALQUILA
...iente Rey 22, entre San Ignacio y Cuba, propio para imprenta, za...ería o giro parecido; tiene armatostes en buen estado y habitaciones para vivienda, en el fondo, 300 metros cuadrados de superficie. Puede verse a todas horas. La llave e informes: Cuba y Teniente Rey, almacén de sombreros. U-3537.

ALQUILO: AMPLIA NAVE, en Subirana 39, entre Desagüe y Benjumeda. Precio de situación. La llave al lado. Informes: Dr. Ibáñez. Oficios ... Telf. M-1518.

ALQUILO en $25, salón para establecimiento de esquina, con casita ..., todo moderno. Mendoza y Este ...la línea, Santos Suárez. Informes: ...337, señor Cuervo.

ALQUILO: CALZADA del Cerro 458, esquina a Patria. Edificio 1,000 metros superficie, propio para industria o taller, 2 plantas y sótano. Elevador de carga. Servicios sanitarios. Informes: M-9837.

LOCAL PARA ESTABLECIMIENTO o almacén. Se alquila. Virtudes 79, entre Galiano y San Nicolás. Precio: ... pesos. Informes: M-7945.

**Departamentos**

OFICINAS
Alquilo: Magníficos departamentos para oficinas, mejor sitio comercial, Obrapía 35, esquina Aguiar, altos Canadian Bank Comercial. Lado ... Bolsa. Véalos. Informes: A-8982, ...4097. Precio situación. B-3

ESQUINA FRAILE. Lo más fresco, amplios departamentos. Sol y San Ignacio. Telf. A-5486. Precios de situa...

PALACIO AYESTERAN
Se alquilan departamento de $14.30 y $16.00, con sala, cuarto, comedor y baño completo, cocina. Precio muy ... Ayesterán 8. Telf. U-7200.

## ALQUILERES

EDIFICIO "ARCOS"
Y sus anexos. F., entre 19 y 21, Vedado. Departamentos para familias, algunos con luz, desde $10.00 mensuales, en adelante. Informes, en el mismo, Conserje Sr. Fermín. B-3

**B-4 Habitaciones**

SE ALQUILA: EN AMISTAD 16, una amplia habitación con balcones a la calle. Muy ventilada. Informes, en la misma. M-5097. B-4

CERRO 545
Habitaciones altas y bajas, ventiladas con luz. Muy baratas. Casa de orden. B-4

AMISTAD 15, altos, entre Neptuno y Concordia, magníficas habitaciones, con lavabo, servicios y baño, agua caliente, con o sin muebles, desde diez pesos. También pensión completa con excelente comida a precios reducidísimos. Telf. A-5643. B4

SANTOS SUAREZ: DUREGE, entre Santa Irene y Correa. Alquilo magníficas habitaciones muy mplias y frescas. Mucha agua, $7.00, con luz. Informes, taller de carpintería. B-4

SE ALQUILAN HABITACIONES con balcones a la calle, con muebles o sin ellos, 11 esquina a E., Vedado. F-5175. B-4

AGUILA 155. ALQUILO hermosas y frescas habitaciones, con lavabos de agua corriente. Hay también buenos baños, con agua caliente y fría. Precios muy reducidos. Informes, en la misma. Telf. A-1796. B-4

VEDADO: LINEA 91, esquina 6, casa honorable, alquila hermosísima habitación, con baño, caben cuatro personas. Baratísima; otra, propia matrimonio, con lavabo, $50.00. Magnífica comida. F-5632. B-4

BARATAS, HERMOSAS Y FRESCAS HABITACIONES
Se alquilan habitaciones y un apartamento con dos habitaciones, en Maloja número 1, esquina a Monte y Aguila, con vista a la calle. La llave en la misma. Informes: Edificio «Bacardí», Apartamento 401. De 10 a 12 a. m., y de 3½ a 5½ p. m. Telf. A-7830. Francisco Torres. Garantías: Dos meses en fondo y referencias de que paga el alquiler. No se cobrarán los días del mes de mayo. El alquiler empezará a correr el primero de junio; pero se exigen absolutas garantías. Si es usted buen inquilino, el alquiler será el que usted pueda pagas. B-4

EDIFICIO Catedral. Casa para familias honorables. Hay ascensor agua abundante. Habitaciones y departamentos muy frescos. Visitando este edificio ningún otro le gustará después. Empedrado número 4.

OFICIOS No. 88-A
Se alquilan en el primero y segundo pisos, espléndidas habitaciones. Frente a la Alameda de Paula.

INQUISIDOR No. 35
Se alquilan en el principal y la azotea, amplias y frescas habitaciones. Muy baratas.

ALQUILO HABITACIONES muy frescas, altas y bajas, con vista a la calle, con entrada independiente; locales para establecimientos. Precio, lo que ofrezcan. Zulueta y Misión.

**B-5 Casas de Huéspedes**

CASA DE HUESPEDES: Reina, 83, esquina Manrique, «La Matancera», hermosas, ventiladas habitaciones. Vista calle. Buena comida. Precio para dos, $45.00, al mes. Telf. A-0238 B-5

**B-6 Hoteles**

PARK HOTEL
QUINTA-BASTIEN
UNICA EN SU CLASE
Una Quinta en la ciudad, a 6 minutos del Capitolio. Lo mejor y más fresco del Vedado, para veranear; manzana entera, rodeada de jardines tropicales, árboles, flores, terrazas, salones, glorietas, garages, etc. Habitaciones y apartamentos bien amueblados, todos con baño privado y confortables. Lo mejor para personas solas y familias selectas y permanentes, para descansar. Los precios más baratos de su clase, con o sin comida al restaurant, por día o por meses. Unica casa francesa para banquetes, bailes, fiestas, comidas, tes. Véalo y convénzase de lo bueno. Paseo esquina calle 29, Vedado. Telfs F-1883. B-6

Hotel TORREGROSA
Compostela 65, esquina Obrapía.
El preferido por familias de la capital y del interior. Habitaciones confortables, con baños privados, agua fría y caliente. Excelente comida. Precios muy reducidos. Elevador día y noche. B-6

Hotel CAMPOAMOR
Compostela No. 106. Gran rebaja de precios en todas las habitaciones, los más baratos de la Habana. Visítelo y se convencerá, casa de toda moralidad.

THE SAVOY
F. Y 15, VEDADO
TELF. F-6616
Situado en un lugar alto del Vedado, con fácil y frecuente comunicación con la Ciudad y Repartos; rodeado de jardines, con 600 metros de hermosos portales. Las habitaciones stienen ventilación directa. Teléfono, closet y baño particular, con agua fría y caliente. Precios moderados, incluyendo tres excelentes comidas, bien seleccionadas, al servicio en mesass separadas, para cada familia.

GRAN HOTEL LUZ
Al cuidado de nueva administración, por su propio dueño. Residencia ideal preferida para familias; las que por su precio económico, viven en lo más confórtable de la Ciudad. Especialidad en la comida. Amplios salones de recreo. Departamentos con baño. Ascensor permanente. Oficios 35. Telf. M-5764.

HOTEL "TULLERIAS"
Viva céntrico. Amplias habitaciones, espléndido servicio de comidas. Precios sumamente reducidos para familias estables. Avenida Bélgica número 61 antes Monserrate

## SE SOLICITAN

**S-1 Criadas y Criados**

CRIADA PARA los quehaceres de casa, tres personas, que cocine y limpie bien, se solicita en 27 número 372, entre 2 y 4. Tratar, después de las 2. Sueldo: $15.00. S-1

SE NECESITA CRIADA sin pretensiones para cocinar y limpiar, para un matrimonio, preferible que viva cerca, Figueroa 16, altos botica: esquina a San Mariano, Víbora. S-1

**S-2 Cocineras y Cocineros**

SE SOLICITA UNA COCINERA para corta familia, que sepa cocinar bien. Telf. FO-1306. S-2

**S-10 Oficinistas**

MAGNIFICA OPORTUNIDAD: Se admite un socio o se vende, para taller de maderas. Galiano 68, altos. Telf. A-7340, de 12 a 1 p. m.

## SE SOLICITAN

NECESITO DE 5 a 6 Y MEDIA p. m. diariamente, mecanógrafo-taquígrafo, o taquígrafa, que sepa inglés, con práctica comercial. Diga sus pretensiones. Diríjase: Apartado 77, Habana. S-10

**S-11 Agentes y Socios**

¡VENDEDORES AMBULANTES! Espléndido y rico artículo de cinco centavos, para vender en tranvías, vía pública y lugares de mucho tránsito. Magnífica utilidad. E. Ruiz, Corrales 6, altos. S-11

SE SOLICITAN AGENTES de ambos sexos. Negocio sin competencia. Comisión y sueldo, Trocadero 55. Dr. Cuéllar. S-11

**S-12 Solicitudes-Varias**

SE SOLICITAN DOS SEÑORITAS activas, que deseen ganar 2 o 3 pesos diarios, para vender a particulares, platería «Cristoff». Acudan a Dussaq Company Ltd., bajos del Centro Asturiano, de 3 a 4. Tienen que tener buenas referencias. S-12

## AGENCIAS DE COLOCACIONES

«LA MILAGROSA» M-5241: Ofrece cocineras y criados de ambos sexos, del país y extranjeros, sin muchas pretensiones, y que duermen en la colocación, y con referencias. X.

LA AGENCIA «MARQUEZ»: Le ofrece cocineras, criadas, manejadoras, lavanderas y toda clase de servidumbre del país y extranjeras, con referencias y rapidez. Telf. F-3038. C. y Calzada, Vedado. X.

«LA MILAGROSA». M-5241: Ofrece cocineras y criados de ambos sexos, del país y extranjeros, sin muchas pretensiones, y que duermen en la colocación, y con referencias. X.

"LA MATANCERA"
A-7740: Sirve rápidamente cocineras, criadas, toda clase de servidumbre y empleados de ambos sexos, con referencias. Calle Sol 111. Servicio permanente a todas horas.

## SE OFRECEN

**O-1 Criadas y Criados**

CRIADO JOVEN, ESPAÑOL, desea colocarse en casa particular, es limpio y formal; tiene magníficas referencias, y no tiene pretensiones. Informes: Telf. FO-1834. O-1

DESEAN colocarse dos españolas, una para criada o manejadora, otra para cocinar y limipar para corta familia. U-7474. O1

DESEA colocarse una joven española para criada de mano, manejadora, y sabe servir a la mesa. Teléfono F-4452. O1

JOVEN español, muy trabajador, desea colocarse de criado de mano, sabe cumplir bien con su obligación; tiene buenas referencias donde ha trabajado, sirve bien la mesa a la rusa, ha estado con buenas familias, entiende jardín, práctico en todo, no aspira mucho sueldo. Informan, A-4959. O1

SE OFRECE muchacha española para cuartos y costura, está acostumbrada al servicio fino de buenas casas y tiene buenas referencias, sabe planchar bien y atender ropa de señora, teléfono A-6719. O1

UNA JOVEN española desea colocarse para criada de mano y comedor, es formal y trabajadora y con muy buenas referencias, teléfono A-6719. O1

CRIADO DE MANO, español, práctico en todo buen serevicio, se ofrece, no tiene pretensiones, sale al campo: tiene referencias. Informes, a todas horas. Pregunten por Eugenio. Telf. A-7740. O-1

SE DESEA colocar joven española, muy práctica, para cuartos o comedor, con referencias. Telf. F-5732. O1

DESEAN COLOCARSE dos buenas criadas de mano, peninsulares, o para manejadoras o cuartos, una sabe coser y las dos tienen referencias de buenas casas. Telf. A-4792. O-1

SE DESEA colocar un joven español de criado de mano, sabe planchar ropa de caballeros, tiene referencias. Telf. M-6565. O1

UNA JOVEN española desea colocarse para criada de mano o manejadora con familia de moralidad, acostumbrada en el país, no le importa salir al campo, excelentes recomendaciones. Telf. A-0134. O1

PENINSULAR DE MEDIANA edad, desea colocarse de criado, portero, sereno o cocinero, de comercio; tiene los mejores informes de su conducta. I-6234. O-1

SE DESEA colocar una muchacha española para criada de mano o manejadora, con buenas referencias donde trabajó y no le importa salir al campo. Informes, Telf. A-1715. O1

**O-2 Cocineras y Cocineros**

SE COLOCA COCINERA de color, para cocinar sólo y ayudar en algo, es de mediana edad; tiene buenas referencias y duerme en la colocación. M-5241. O-2

DESEA COLOCARSE un joven español, de segundo cocinero, o dependiente de café o criado de mano; en la misma, muchacho de 14 años para bodega o para repartir cantinas. Telf. I-4566. O-2

JOVEN español desea colocarse en casa particular de cocinero; también sabe de criado de mano y jardinero, con buenas referencias. FO-2750. O2

DESEA COLOCARSE una muchacha española, para cocinar, si es corta familia, no le importa hacerlo todo; lleva tiemepo en el país y sabe trabajar. Telf. U-7020. O-2

COCINERO repostero, desea colocarse, no tiene pretensiones, también una cocinera que hace dulces, tienen referencias, no tienen pretensiones, teléfono A-5084. O2

SE OFRECE ESPAÑOLA, con referencias, entiende de cocina, lava, plancha y limpia. Telf. X-2364. O-2

SE OFRECEN dos muchachas españolas, una para cocinar y limpiar; y la otra para manejar, con niños o limpiar, tienen referencias Telf. M-7816.

DESEA COLOCARSE un cocinero, repostero, no tiene pretensiones; también se coloca un criado de mano, para el servicio fino de mesa, no tiene pretensiones Telf. A-5084.

**O-3 Manejadoras**

SE DESEA COLOCAR una joven inglesa, manejadora, muy cariñosa, o para criada de mano; tiene buenas referencias. Informes: Telf. F-6108. O-3

**O-6 Choferes**

SE OFRECE: CHOFER español, catorce años de práctica, experto toda clase máquinas y mecánica, sin pretensiones, y con esmeradas referencias de buenas casas. Telf. A-4792 O-6

DESEA COLOCARSE un chofer-mecánico, español, en casa particular; tiene buenas referencias. Telf. F-4852 O-6

**O-8 Lavanderas y Lavanderos**

SE OFRECE UN LAVANDERO, asiático, para casa particular, sabe lavar y planchar ropa fina de caballeros y señoras. Telf. U-7902, Zanja 45, altos. O-8

SE DESEA COLOCAR un joven chino para lavar, en casa particular o taller, tiene referencias. Informes: Jesús Peregrino 63, Felipe Loo. O-8

**O-10 Oficinistas**

AL COMERCIO: En época de crisis, es cuando necesita buenos empleados. Ofrécese Tenedor de Libros, sabiendo francés. Experto organizador negocios, propaganda y vendedor, productos farmacéuticos, víveres, joyería, etc. Sin pretensiones sueldo. Informes: Roca, Castillo número 15, altos, por Cádiz.

## SE OFRECEN

**O-12 Ofertas-Varias**

DESEA colocarse una señora de mediana edad para acompañar señora o señorita, o para cuidar niños, sabe coser, no le importa embarcarse ni le importa ayudar a la limpieza, Escobar 63, bajos. O12

## SE COMPRAN

**C-1 Casas**

COMPRO CASAS HIPOTECADAS
Doy en pago bodegas, cafés, barras, lecherías, solares, fincas rústicas o créditos hipotecarios. Diferencia en efectivo. Informes: Suárez y del Toro, Belascoaín y Figuras, café. C-1

COMPRO una esquina, buena medida, de diez a doce mil pesos, prefiero la Habana Vieja. Informes por escrito a Ramón Pérez. Calle 15 número 483, entre 26 y 28, Vedado.

**C-5 Muebles y Prendas**

COMPRAMOS OBJETOS de Arte, plata, porcelanas, bronces, etc., lámparas finas, exclusivamente, neveras porcelana, juegos cuarto, modernos, oro viejo. Telf. A-0236, "La Internacional", Virtudes número 30.

COMPRAMOS JOYAS y monedas de oro y de plata, antiguas o rotas; oro en todas cantidades. Pagando el mejor precio. Inmediatamente se verá atendido. Telf. A-3650. Obrapía 105.

**C-6 Maquinarias**

COMPRO UN MOLINO DE CACAO
Deseo comprar un molino de cacao, en buen estado, pequeño o de regular tamaño, o capaz de un molino lo más fino y perfecto. Diríjase: Telf. F-1922. Calle 27 número 94, Vedado. C-6

**C-8 Instrumentos de Música**

U-3847: COMPRAMOS pianos verticales y un cuarto cola, que no tengan comején. Pagamos más que nadie, y en el acto. U-3847. C-8

COMPRO PIANO que no tenga comején. Llame: Telf. M-3040. Pagamos más que nadie. C-8

**C-9 Utiles de Oficinas**

COMPRO MUEBLES OFICINA
Archivos, tarjeteros, libreros, máquinas escribir, sumar, calcular y demás útiles Oficina. Avise: A-7744.

**C-11 De Animales**

VACAS
Se desea comprar de 10 a 12 vacas paridas, Holstein o ersey, nacidas en el país, de primero o segundo parto. Informa, Pedro, Telf. A-1978. C11

**C-12 Objetos-Varios**

ATENCION: COMPRO objetos de Arte, en plata, Telf. M-8733.

## SE VENDEN

**V-1 Casas**

GANGA: CASA EN $3,800.00
Situada calle 12, Ampliación Almendares, jardín, portal, sala, hall, 4 cuartos, baño, comedor, pantry y garage. Dueño directo: FO-2188. V-1

VENDO LINDO CHALET: Moderno, por embarcar, baratísimo, con facilidad de pago. Lo mejor del Reparto Almendares una cuadra tranvía, Omnibus, sala, 3 grandes cuartos, hall; comedor, cocina, pantry, garage; baño moderno, patio con jardín. Llame FO 1167.

REPARTO ALMENDARES: Vendo moderna casa, sala, dos cuartos, comedor, cocina, techos monolíticos, decorada, garage, mucho traspatio, frutales. Precio: $3,300.00; con $500.00, resto $25.00 mensuales. Detalles: FO-2212, Rodríguez. V-1

CAMBIO CASA: Dos plantas, construcción de primera, cerca de Esquina Tejas, por solar o pequeña finca, recibiendo diferencia en efectivo; también vendo en ganga. U-5122. V-1

REPARTO ALMENDARES: Vendo regia residencia, cuatro dormitorios, dos de criados, garage, árboles frutales, comedor, ómnibus, tranvías, $7,000.00, $1,000.00 de entrada; resto, $60.00 mensuales. Detalles: FO-2212, Rodríguez. V-1

PRECIOSA casa, vendo en Alturas de Columbia, cerca chalet de Alzugaray, moderna casa de jardín, portal, sala, hall, 4 cuartos, baño intercalado completo, comedor al fondo, pantry, cocina, fregadero, garage y servicios de criados, decorada, sin estrenar, precio, $5,600, facilidades de pago. Dueño, Fariñas, Empedrado 30 C, bajos.

EN $2,400.00. VENDO EN ESE precio dos casas modernas, mampostería, todas decoradas. Poco tiempo de construídas. Se componen de portal, sala, dos habitaciones, baño, cocina, patio; la otra, es enteramente igual, pero sin portal. Si lo desean, puede dejar parte en hipoteca, a bajo interés. Situación: Este de la Línea, letras A. y C., casi esquina a Mendoza, frente al Puente Hierro, Santos Suárez. Más informes: Alberto Cuervo, Obispo 59, altos. Telf. M-1537.

VENTAJOSO CAMBIO
Casa moderna, todas comodidades, una planta, portal, cuatro habitaciones, baño intercalado, garage, servicios de criados. En lo mejor del Reparto Batista, cuatro vías comunicación, con Habana. Acepto cambio por casa, mayor valor, en Vedado o Almendares, pagando la diferencia, al contado, inmediatamente. Coya. Telf. X-1160.

GANGA. Se vende una casa en la ampliación de Santos Suárez, se compone de jardín, portal, sala, dos cuartos, cocina y baño, en $2,200. Mil pesos al contado el resto en hipoteca al 5 o|o. A. Guerra. A-7712. V1

GANGA. Se vende una casa en la calle de Fernandina, a media cuadra de la Calzada del Monte, se compone de sala, saleta, 3 cuartos, comedor, cocina, baño y un cuarto alto, con sus servicios, en $3,500. A. Guerra. A-7712.

V1 18115 19 my 23

MIRAMAR
QUINTA AVENIDA
Horrorosa ganga. Espléndida casa de esquina, buena acera, dos solares. Bajos, sala, salita, comedor, baño, servicio y garage dos máquinas. Altos, gran hall, seis cuartos, dos baños. Inofrmes, Delmonte, Habana 82. Teléfono A-2474. V1

VENDO LO MEJOR DEL Reparto Kohly, chalet de 2 plantas, terreno de 15 x 40, sala, comedor, pantry, 4 habitaciones, 2 espléndidos baños, closets, habitación, servicio criados, garage, jardín alrededor. Panorama bellísimo. Precio: $9,000.00, a pagar $3,000.00 al contado, y resto, cómodos plazos. Avenida Bruselas, entre Londres y New York. FO-1409. V-1

POR EMBARCAR: Vendo hermosa residencia, propia para familia de gusto, es una ganga. Facilidades en el pago. Informes: Telf. I-4433 e I-5090. V-1

OCASION: VENDO baratísimo y moderno chalet, frente al Parque Japonés, en la mitad de su valor. Pudiendo dejarse parte en hipoteca. También se alquila. Informes: Telf. FO-1162. V-1

FRENTE AL PARQUE CENTRAL y con frente a otra calle, por el fondo, vendo gran casa de cantería. dos plantas y una superficie de 730 metros. Facilidades. Lluria y Estrada. A-7656.

## SE VENDEN

VENDO: VEDADO, CALLE 4, entre 21 y 23, sitio ideal, fresco, 550 metros, sala, saleta, cuatro cuartos, baño, comedor, pantry, cuarto, servicio criados, cocina gas, patio, traspatio. Informes: A-2906, F-4330. Trato directo

GANGA
CASA MODERNA ESQUINA $5.800
SE VENDE, situada en la calle Catorce esquina a la calle Trece del Reparto Nicanor del Campo, teniendo en planta baja jardín, portal, sala, comedor, garage, pequeño cuarto y servicio de criados y en planta alta tres habitaciones, baño completo y salita de recibo. De entrada $2.000 y el resto con facilidades de pago. Informa el señor Quintana, teléfono: A-7733 y FO-2188.

SANTO SSuárez, frente doble línea, moderna propiedad, esquina, 2 casas altos, una bajos y magnífico establecimiento. Toda concreto. Soberbia distribución. Sólida renta, por embarcar. Se da barata. I-4433.

POR ESTAR hipotecadas, necesitar dinero, A-1550. Cinco casas, cala, comedor, dos cuartos, baño, cocina, patio, dos de jardín, sala, comedor, tres cuartos, cocina, patio, $1,850. Una dos plantas, sala, comedor, cinco cuartos, garage, traspatio frutales, $7,500. Garantizo buena construcción. Su dueño, I-2125. V1

**V-3 Fincas Rústicas**

REPARTO LA SIERRA
Solar de 20 x 48, a $2.75 vara, rodeado de magníficas residencias. Dueño: FO-2188. V-2

REPARTO ALMENDARES: Vendo hermosa esquina de sombra, llana, próxima tranvías, medida ideal. Precio de crisis, $1.95 vara. Detalles: Oficina del Reparto. FO-2212, Rodríguez. V-2

**V-3 Fincas Rústicas**

SE PERMUTA UN LOTE de más de 7,000 metros cuadrados, cercado de piedra, en lo mejor y más alto del Country Club, que costó en 1925, 33,000 pesos, por una finquita de no menos de tres caballerías, con frente a Carretera, a una hora de La Habana. Informes: M-8314, de 12 a 2. V-3

CARRETERA CENTRAL: Finca recreo. Se vende a precio situación, mucha arboleda, pozos, caminos, casa mampostería, «Villa Carmen», entre San Francisco Paula y Cotorro, frente al Apeadero «Villa Rosa», tranvías a Güines. V-3.

HOLLYWOOD
Entre La Lisa y Arroyo Arenas, en el Reparto de Finquitas de Recreo más pintoresco de Cuba, comparable únicamente con Hollywood. Vendo espléndida residencia, estilo Colonial, copiada del libro de arquitectura de Louis Bossert, semejante a la de Greta Garbo, en California. Propia para familia rica y de gusto refinado, que sepan apreciar su verdadero valor. F-4047 A-9543. V-3

VENDO BARATA O CAMBIO, preciosa finca recreo, productiva, una caballería sobre carretera, cerca Hoyo Colorado, casas con baño completo, frutales, pozo, superior agua, regadío, laguna .Mucha cacería). Dueño: F-5880. V-3

SE VENDE
Estupenda finca de recreo, situada en el Hollywood de Arroyo Arenas, propia para familia rica y de gusto refinado; tiene 9,360 metros de terreno. Véala y haga su oferta. Reparto San Pedro, Carretera Central, entre La Lisa y Arroyo Arenas. F-4047 A-9543.

**V-4 Establecimientos**

VENDO: POR INVENTARIO, un establecimiento. Garantizo más de 100 pesos, y otros negocios más, Reina, Belascoaín, café «Avenida», Rico. V-4

NECESITANDO CUBRIR un compromiso, vendo por $400.00 efectivo, barra, café-cantina, que deja más de $100.00 utilidad mensual. Urge negociar antes día último. Informes: U-5881. V-4

VENDO bodega el mejor barrio de esta capital, cantinera, tres mil pesos, facilidad de pago, vea este negocio, casa muy acreditada. Monte y Cárdenas, vidriera, Carballo. V4

CON GARAGE: ALQUILO 1 o 2 hermosas habitaciones en casa particular, a persona o matrimonio de absoluta moralidad, único huesped. Se cambian referencias. Hay teléfono, calle 16 número 156, altos, entre 15 y 17, Vedado. V-4

BODEGUEROS: VERDADERA ganga. Una bodega, en el mejor punto de La Habana. A precio factura, Marqués González 78. Informes: Iglesias. V-4

LECHERIA, cantina en lo mejor de la Habana, con buen contrato, poco alquiler, vendo con facilidad de pago. Informa, Marín, café Bilbao, O-Reilly y Aguiar. Telf. M-5374. V4

SE VENDE LA BODEGA de San Nicolás número 282, en $1,000.00, con $700.00 contado, y el resto, con facilidades. Informes en la misma. V4

MAGNIFICO NEGOCIO. Por tenerse que embarcar para España, se vende la panadería «La Panificadora», en Morón. Es la mejor montada que hay. Tiene amasadora, sobadora galletera, motor elértrico, camión de reparto y carro; con dos hornos y elabora dos sacos de harina. Se vende muy barata. Para entenderse con su dueño, en la misma.

VENDO TODAS LAS EXISTENCIAS y enseres de una bodega. Todo a precio de liquidación; también se cede la acción al local. Informes, en la misma. Calzada de Jesús del Monte y Omoa.

VIDRIERA TABACOS, quincalla, billetes. Vendo, en lo mejor de La Habana, urgente, por embarcarme. Buen contrato. Fácil pago. Informes: Muralla 103, almacén, segundo piso, de 12 a 2. S. Lizondo.

VENDO UN CAFE
Muy céntrico Lo doy muy barato por no poder atenderlo. Informa, M. Tamargo, San José y Belascoain. Café, de 2 a 4.

**V-5 Muebles y Prendas**

GANGA: VENDO por embarcar, juego sala moderno, de comedor y de cuartos, también muebles de oficinas. Todo nuevo. También libros «Tesoro de La uventud». Llame FO-1167.

JUEGO DE TRES CUERPOS, $50.00; sala, $20.00, Concha, entre Luco y Justicia, Mueblería Mastaché «El Palacio de los Muebles». Nota: Vendo también a mueblistas.

VENDO POR EMBARCAR: Muebles de una casa, compuestos de juegos de cuartos, comedor, sala, de mimbre lámparas, loza, etc. No trato con mueblistas. Dirección: Campbell 7, entre 8 y 10, Reparto La Sierra. Telf. FO-1400. V-5

POR TENER QUE EMBARCARSE a España. Se vende un juego de cuarto muy barato. Maloja 6, zaguán. V-5

MUEBLES PARA OFICINAS
Cajas de archivos, archivos tamaño Legal y Cartas Kardex.
MAQUINAS DE ESCRIBIR
De todas marcas, mesas de planos, burós, satélites, máquinas de sumar, calcular, Monroe, mimeógrafos Edison, Deck, adresógrafos, gavetas de libreros, todo al precio de situación. También tenemos baúles y maletas.

MUEBLES DE HOGAR
Juego recibidor, sala, comedor, infinidad de piezas sueltas. Compramos y vendemos. La Nacional. Villegas número 93 entre Teniente Rey y Amargura. A-9915. V5

VENDO ELEGANTE juego comedor, caoba, completamente nuevo, su lámpara, $45.00; sala, moderno, $20.00 cuarto, $25.00; máquina ovillo central $18.00. Todo nuevo, por embarcar. Indio 5. A-2826. V-5

## SE VENDEN

SE VENDE UN ESPACARATE de dos lunas, de lo mejor, un escritorio de señorita, una nevera y otros, Cerro 592. V-5

MAQUINAS DE COSER
«Singer», ovillo central e industriales. Tenemos gran surtido, con facilidades de pago. Tenemos piezas de repuesto, todas clases. Compramos y cambiamos. Pagamos doble. Angeles 36 y Sitios. A-8861. V-5

DESEO REDUCIRME: Vendo barato, juego sala, recibidor, cuartos, comedor, nevera, ortofónica «Víctor», mesa-teléfono, sillones-portal, lámparas, cuadros, librero, San José 97, bajos, entre Belascoaín y Lucena. V-5

MUEBLES, juegos cuarto desde $30 3 cuerpos, 9 piezas $70, comedor des de 28. Arte Moderno 68. Estilo Renacimiento sala 18, recibidor 25, neveras porcelana $16, esmaltadas 12, camas 6, de niño 4, sillones portal 8, juegos niño 12. Infanta 88. Cao y Pita, esquina a Carlos III.

VENDO JUEGO CUARTO, moderno, barniz muñeca, $35.00; juego sala, $18.00; juego comedor, moderno, $50.00 mesa-teléfono, Renacimiento, con silla, $6 00. A-5704, Jesús del Monte 27, altos, Esquina Tejas.

«UNA CASA COMPLETA» de muebles y lámparas, por $10.00 mensuales, un juego cuarto, juego comedor, juego sala, nevera, 3 lámparas, 2 sillones-portal, una cama de niño, una fiambrera. Todo por $10.00 mensuales, libre conducción «La Especial». Neptuno 153.

«UNA CASA COMPLETA», por $15.00 mensuales, juego sala, juego comedor, juego cuarto, nevera, tres lámparas, mesa-teléfono, dos sillonesportal, 1 cama hierro, 1 fiambrera, 1 sombrerera y una mesa-escritorio. Todo por $15.00 mensuales, libre conducción. «La Especial». Neptuno 159.

MUEBLES EN ALQUILER
Oportunidad única. Liquidamos preciosos juegos de cuarto desde 50, 80, 100, 120, y 250 pesos. Modernistas. Juegos sala y recibidor desde $20 00 comedor. Arte Moderno, caoba, desde $45.00. Muebles de niño, Neveras. Atractivas, facilidades de pago. Compramos, cambiamos, alquilamos. Cao y Varela Angeles 29. Teléfono A-3416.

MUEBLES CLASICOS y Arte Moderno, muy baratos, a contado y a pazos. Fabricación rápida a elección del cliente. Liquidación de enormes existencias, así como joyería, lámparas, etc., con el fondo y mensualidades que convenga al comprador. Cambiamos y alquilamos muebles, con opción a comprarlos incluso los de lujo, rebajando la mitad de lo pagado. La Casa Ruisánchez, (que anuncia la verdad). Angeles 3, esquina a Estrella, (del 25 al 31). Telf. A-2024.

**V-6 Maquinarias**

MAQUINA DE IMPRIMIR
De rotación plana, se vende, funcionando, de 4? pulgadas. Muy barata. Molina y Cía. Muralla 55. V6

VENDO BARATO: Paila vapor 15, caballos, garantizada, chimenea y accesorios; tanque, fondo cónico, capacidad, 40 cajas jabón, tubería y conecciones; seis moldes jabón, de hierro; romana Fairbank; tendales de madera, Villanueva 19. I-2298. V-6

MAQUINARIA. Motores gasolina, petróleo, vapor, alcohol y eléctricos, tuberías y aparatos de regadío y cuanto alcance el ramo de la mecánica, a precios de trastos viejos. Una Delco con batería. Cerro 635, I-6389. Casa Manolo.

**V-7 Automóviles y Accesorios**

GANGA: CUÑA «Chevrolet», en magníficas condiciones, acumulador y gomas nuevas; tiene chapa. Villanueva 19. I-2298. V-7

¡GANGA!
Embarco. Urgente vendo cuña Ford, seis meses uso, cinco gomas nuevas. Costó $815.00, la sacrifico por $200.00. Sr. Fernández, Apartado 303, Hotel «San Carlos». Telfs. M-7918 M-7919. V-7

TALLER DE CLEMENTE HUERTOS
Concha y Villanueva. Telf. X-2694. Camiones reconstruídos. Packard, de 2 y 3 toneladas; White, de 3 y media y 5; un compresor y una grúa; repuestos para camiones. V-7

VENDO CARROCERIAS de reparto, adaptables a cualquier chassis. Precio de verdadera ganga, Cárdenas 11, entre Corrales y Apodaca. V-7

GANGA: BABY MARMON, Sedan, cuatro puertas, color marrón, repuestos laterales, seis gomas nuevas, mecánicamente nuevo, pintura de fábrica. También se cambia por Ford, o Chevrolet cerrado, del 31. Garage Blanco y Trocadero, Manolo. V-7

VENDO: PACKARD Limousine, de 7 pasajeros, modelo 1930, en magnífico estado. Puedo tomar otra máquina a cambio. Llame por la mañana al Sr. Alvarez. U-1118. V-7

SE REGALA: UN LOTE, 120 rolletes de camiones, completamente nuevos. Acabados de llegar, Cádiz 50, próximo Infanta. V-7

BUICK DEL AÑO 30
Con pintura de fábrica, seis gomas en buenas condiciones. Se vende barato. Informes: Línea 52. Telf. F-1706. V-7

VENDO: PROFESIONALES, Farmacias, particulares. Vendo Ford, 4 puertas; Chevrolet, 4 puertas; Couchs 2 puertas; Tudor, 2 puertas; Ford, Victoria, Aguiar 95. M-2270. V-7

MOTOCICLEAS INGLESAS B. S. A. y A. J. S. Tenemos algunas gangas en Harley-Davidson, así como piezas y accesorios de esta marca. Podemos ofrecer precios más bajos que ninguna otra casa. No hacemos cuentos. Cerciórese pidiéndonos más informes. José Presas, San Lázaro 390, esquina a Espada.

GRAN TALLER DE CHAPISTERIA
Reparación en general de radiadores, pintura «Duco», soldadura autógena, de Enrique Padilla. Infanta 5, entre Jovellar y San Lázaro. Telf. U-7267. Esta casa pinta con «Duco» todas las reparaciones de los trabajos de chapistería, con precios muy reducidos y con toda garantía, en las reparaciones generales. Mi interés es que sea usted cliente para siempre.

LINCOLN 7 PASAJEROS, tipo turismo, penúltimo modelo, como nuevo; Packard 7 pasajeros, 6 cilindros, en perfecto estado. Se liquidan en San Miguel 226, garage.

**V-8 Instrumentos de Música**

EN $20.00: AFINADO y puesto en su casa. Se vende precioso piano, propio para estudios, lindas voces y teclado blanco, Escobar 254, bajos, Carmen, Figuras. V-8

PANIOLA ELECTRICA, «Linderman» nuevecita, con funda, rollero, 100 rollos, (sin comején), voces brillantes. Véala, antes de comprar otra, San Francisco 3, entre Jovellar y Vapor. V-8

ORTOFONICA «VICTOR», lujoso gabinete, muchos discos, $8.00; otra Victor, $4.00, máquina escribir, perfecto estado, $12.00; espejo sastre o modista, barato. San Joaquín 33, altos, Monte y Omoa. V-8

SE VENDE: UNA RADIOLA «R. C. A. 46», de gabinete. Flamantes condiciones, en $45.00. Se admite otro radio o victrola, en cambio. Cuétara A-3128 M-3172. V-8

LIQUIDACION de pianos, radios, guitarras y otros instrumentos de uso, al precio que usted pague. Monte 18, entre Aguila y Angeles. V8

VENDO RADIO «MAJESTIC», modelo 130, completamente nuevo, lujoso gabinete, $70.00, aceptando radio inferior, parte pago; ortofófonica «Victor», de mueble, nuevecita, $8.00, Indio 5 y Monte. A-2826. V-8

## SE VENDEN

COMPRE UN RADIO R. C. A.
A plazos o al contado. Mensualidades de $5.00. Modelos de mesa, $31.00, con micrófono impresor de discos y fonógrafo, $189.00. Alcance volumen y selectividad. Garantizados. I-5471. V-7

SE VENDE: REGIO PIANO «Giralt» refractario al comején, completamente nuevo. Propio para persona de gusto. Se da baratísimo. San Rafael número 141, bajos, entre Soledad y Oquendo. V-8

RADIO MAJESTIC, tres meses uso, costó $215.00, véndese en $75.00, por embarcar. Calle 22 número 24, letra C., esquina 19, bajos. No trato especuladores. V-8

VENDO PIANO MODERNO, alemán, «Gors Kallman», teclado de marfil; también máquina Singer, último modelo. Muy barata. Aguila número 139, bajos. V-8

AFINE SU PIANO, pianola por $2.50 Absoluta garantía. Virgilio Fernández, procedente de grandes fábricas europeas. Taller de reparaciones de pianos y autopianos. Zulueta 33 y medio. M-3040.

**V-9 Utiles de Oficinas**

GANGA: POR EMBARCAR, vendo muebles de oficina modernos, caoba, nuevos. Llame: FO-1167. También libros «Tesoro de La Juventud». V-9

MUEBLES oficina, archivos, cajas seguridad, tarjeteros, Kardex, bufetes, mesas, giratorias, satélites, ventiladores, máquinas escribir, sumar, cheques, sillería y otros útiles oficina. Se venden y permutan. Compostela 53, cerca Obispo. V9

SE VENDE: BURO CAOBA, grande; archivero, acero; pianola, «Aeolian» nueva y varios muebles más. Se dan baratos, Gervasio 174, bajos. V-9

**V-10 Cajas Registradoras**

REGISTRADORAS «NATIONAL» por $5.00, $6.00, $7.00, $8.00 y $10.00, mensuales. Descuento 20 por ciento, ventas contado. Registradoras, sin reconstruir. Tengo precios regalados. Hago cambios. Reparaciones, Campanario 89. M-9571.

**V-12 Objetos-Varios**

HAGASE FILATELICO: Coleccione sellos que es la diversión más instructiva y provechosa. Le brindamos un album con espacios para 3,500 sellos y más de 1,600 grabados. Un paquete de cien sellos diferentes. Mil papeles engomados para pegar sellos. Una pinza. Un lente de aumento. Todo por $1.00. Pedidos del interior, $1.20 en giros postales. Casa Filatélica Lily, Obispo 121, Habana. V-12

VENDO: JUEGO BILLAR, completo y otros muebles finos. Telf. FO-2302 V-12

## LIBROS E IMPRESOS

COMPRO LIBROS USADOS, en toda cantidad, oro viejo, prendas rotas y dentaduras, librería «La Miscelánea» que está frente a «La Marina», hoy en Dragones, entre Zulueta y Monserrate, frente Estación de Policía, Telf. M-2966. Voy a domicilio. L. e I.

## PARA EL HOGAR

**PH-2 Reparaciones de Muebles**

RESTAURAMOS muebles. La Casa Pardo. U-5761. Barnices muñeca, esmaltes Duco, pinturas mimbres a vapor, tapicería en general. Hacemos muebles encargo, los reformamos, envasamos, azogamos espejos, ponemos cristales. Trabajos garantizados. Precios baratísimos. San Rafael 130.

**PH-6 Interés para el Hogar**

POLVO "KATOL"
Mate las chinches y demás insectos. Inofensivo y no mancha. Acompañando este anuncio, precio especial: 25 centavos. El Sol Naciente. Obispo 80, esquina a Villegas.

## PARA LAS DAMAS

**PD-2 Masajistas**

MASAGE MEDICINAL y Belleza del Cutis, arrugas, barros. Rejuvenezco. Circulación sangre general, gorduras supérfluas, músculos atrofiados, debido a fracturas, etc., recomendada por médicos. Paso domicilio. A-7044. PD-2

**PD-6 Interés para las Damas**

MODISTA-SOMBRERERA, tiño, hago un sombrero viejo, un modelo en su cara; reformo, $0.50; vestido seda, $2.00; algodón, $1.00; corto moldes, Celestina, Campanario 114, esquina San Rafael. Telf. A-2492. PD-6

GOYA, antigua y experta bordadora, se hace cargo de toda clase de bordados, especial en monogramas, en juegos de cama y mantelería, ropa interior de señora y caballero, el trabajo se recoge y entrega a domicilio. Teléfono U-4174. PD6

BORDADORA A MANO, madrileña, dibujos modernos. Precios de situación. Zulueta 32, altos. PD-6

CORTE Y COSTURA
Profesora titular, sistema «Parrilla». Hace por figurín toda clase trabajos, moldes y confeciones. Da clase de lo mismo. Precios situación, Habiendo trasladado mi domicilio de Zulueta 36 frente al Instituto, a la casa Neptuno número 24, altos, frente cine «Encanto». A-5974.

MADAME KUZMA: Ex-Modista de las principales casas de París y Viena. Creadora en sombreros finos, modelados en su cabeza. Transforma toda clase sombreros. Ultimos modelos, desde $1.00. También tiñe sombreros. San Rafael y San Nicolás, (altos).

«EL PENSAMIENTO»: Calzado a medida, cómodo, elegante. Especialidad, pies delicados o defectuosos. Hacemos y reformamos zapatos con tela de su vestido. Pasamos a domicilio. Luyanó 37. (Toyo). I-6608.

## GIROS Y LETRAS

CAJAS RESERVADAS
Las tenemos en nuestras bóvedas, construídas con todos los adelantos modernos y las alquilamos para guardar valores de los interesados. En esta oficina daremos todos los detalles que se deseen.

N. GELATS Y COMPAÑIA
106 Aguiar 108, esq. a Amargura.

## DINERO E HIPOTECAS

**SE OFRECE**

DINERO
Doy grandes y pequeñas cantidades en hipoteca, desde el 6 por ciento en adelante, para La Habana y sus barrios. También tengo para los Repartos. Operación rápida y absoluta reserva.

JULIO C GRANDA
Obrapía 33. Telfs. M-5321, F-5759. Z-S-O.

TENGA PRESENTE: Para cualquier necesidad, puede tomar de $50.00 a $300.00, con firma, pagaré y dos fiadores. Compañía de Préstamos, Amargura 56. A-6538.

DINERO
No pierda tiempo. Cuando necesite tomar dinero en hipoteca o pagaré vea a Fernández Alvarez, San Ignacio 50. Telf. A-4432, de 2 a 4. Operaciones rápidas y absoluta reserva.

DOY DINERO EN PAGARE, con la firma de un propietario de casas. Operación en el día; también en hipotecas al 7 por ciento. Operación en 24 horas. Alberto Cuervo, Obispo 59, altos. M-1537.

## DINERO E HIPOTECAS

**Z-S-T. Se Toma**

DINERO
La mejor inversión. Necesito $8,000 en primera hipoteca sobre la mejor finca de Managua, frente carretera, gran casa de mampostería, tres caballerías en explotación; también $8,000 en primera hipoteca, sobre dos caballerías, frente carretera, en A. Arenas, casa cinco cuartos, tres baños. Planos y detalles, G. Delmonte, Habana 82 Telf. A-2474. Z s t

BANCO ASTURIANO: Compro Libretas, Bonos, Acciones, Bonos Mercado Unico, Bonos, Centro Gallego; Bonos y obligaciones del Gobierno; Bonos y Acciones de todas las Compañías. Compostela 111, Manuel Piñol. Z-S-T.

Dinero en Hipoteca
En todas cantidades, al tipo más bajo en plaza. Con la mayor reserva y prontitud.
MIGUEL F. MARQUEZ
Empedrado No. 16, altos, esquina a Cuba

INGLES
Para aprenderlo rápido, bien y garantizado comuníquese con el Representante del New York Commercial Institute, Compostela número 57, teléfono M-1083. Demostración y lección de prueba del nuevo sistema «NYCI», gratis y sin compromiso. Le conviene informarse. E1

## ENSEÑANZAS

**E-1 Academias**

Por Correspondencia
Ortografía Práctica, Gramática, Mecanografía, Aritmética, Contabilidad, etc. Cursos absolutamente prácticos por correspondencia, garantizarlo enseñarlo o devolvemos su dinero. Millares alumnos satisfechos en todas partes. Solicite hoy mismo amplios informes libremente. Gran Academia Mercurio, Dragones 42, Habana.

INSTITUTO especial para niños necesiten instrucción individual, o que sean retardados en el desarrollo mental o físico. Residencia espléndida. Alimentación superior, adaptada a cada caso especial. Cuidado y ambiente de hogar. Informa Director, S. Francisco número 206, Víbora, teléfono X-3654.

"INSTITUTO COMERCIAL". ¡Aprovéchese!! ¡¡Apresúrese!! Ahora mismo. Pida inmediatamente informes de nuestra Oferta Especial, por este mes solamente, con derecho a empleo y diploma. Taquigrafía, Mecanografía, Inglés, Teneduría, Aritmética, Caligrafía, Gramática, Ortografía. Belascoaín 98-A Telf. M-1803 Pida prospecto.

**E-4 Escuelas**

ESCUELA POR CORRESPONDENCIA: Director: A. M. Aguayo. Cursos de Pedagogía nueva y Pedagogía de Escuelas Secundarias. Pídase el prospecto a Línea 17, Vedado.

**E-5 Profesores**

EXPERTO PROFESOR de inglés, por un método especial, práctico, comercial, pronunciación perfecta, rápida escritura y conversación. Clases a domicilio. Precio módico. Llame hoy mismo a Alvarado. A-7397. E-5

INGLES: PROFESOR americano, con dos títulos de Universidades. Nuevo método, rápido, práctico, Malecón 37, altos, y San Lázaro 114, altos. M-3405. Duncan Thomas. E-5

GARANTIZO USTED hablará inglés correctamente y en breve, tomando clases individuales conmigo, Gramática, Lectura, Dictado Comercial, conversación práctica y perfecta. Competente profesora americana, Galiano 93. M-1307. E-5

BAILES: Prof. Chileno R. CAÑAS
Danzón, son, fox, blue, tango. Aprendizaje rápido. Doy práctica con la enseñanza, Bailes de teatro. Seriedad. Competencia. Clases a todas horas, Empedrado 60. E-5

PROFESOR AMERICANO, de Massachussetts, graduado de la Universidad de Yale, abogado, clases particulares de inglés, método moderno, rápido y eficaz, con especialidad para alumnos retrasados. Telf. M-8979. E-5

INGLES, TAQUIGRAFIA, Contabilidad Analítica, moderna. Mecanografía, Gramática, Matemáticas, Literatura, Preparatoria. Profesor Lista, procedente de Universidad. Mucha práctica. Excelentes referencias. Honorarios de situación. Informes: Telf. A-5974.

PROFESORA DE INSTRUCCION: Se ofrece para dar clases particulares. Enseñanza elemental, superior y preparatoria. Telf. M-6828. Pregunten, por la señora Poncet.

ENSEÑO corte y costura, sistema «Fácil y Práctico», sombreros bordados a máquina, tejidos y flores. Desde que empiecen confeccionarán sus vestidos y sus sombreros, modelados sobre su cabeza. Todo esto lo enseño por $5 mensuales. Clase diaria. No es academia. M-1154. E5

PROFESORA francesa, graduada Universidad París, da clases de francés y literatura a domicilio, y en su academia, Vedado, 4 número 253, altos, entre 25 y 27, F-2658.

PIANO Y SOLFEO, $3.00 mensuales. Canto, violín, guitarra, mandolina. Piezas al mes de empezar. Exámenes trimestrales. Especialidad alumnos haraganes. Vamos a domicilio, A-0225, San Rafael 71, altos.

INGLES
Enseñado por profesora americana. Sorprendentes resultados en pocas semanas. El discípulo leerá, escribirá y hablará el inglés en breve tiempo. Lecciones a domicilio, también. Miss Kapan, Gran Hotel. Teniente Rey y Zulueta. M-9896.

**E-6 Institutrices**

YOUNG girl desires position as governess or to teach English to small children. British nationality. Telf. F-6540. E6

## DE INTERES GENERAL

SE COMPONEN MALETAS y toda clase de artículos de cuero. Talabartería «Romero». Monserrate 29, frente al Parque Zayas. Telf. M-3916 I-G.

GRATIS: REMITO a comerciantes y vendedores del interior, lista de precios de jabones, polvos, esencias, lociones, aceites, pomadas, hilos, lápices, navajas, cuchillas, termómetros y otros artículos vendibles. Precios bajos. F. A. Thomas, Apartado 2544, Habana. I-G.

¡OJO! ¡OJO PROPIETARIO! El único que garantiza la completa extirpación del comején, usando el mejor procedimiento y gran práctica. 10 de Octubre 534. Telf. I-3302. A. Piñol.

MARCAS Y PATENTES: Tramitación rápida. Precios mínimos. Facilidades de pago. Informes gratis. Cumplimentamos órdenes del interior. Dr. Fuentes Suárez. Telf. M-2980, Aguiar 126, Habana.

EN CANTIDAD: a 40, 30 y 20 centavos matas de cocos indios, legítimos, grandes, sanas, vigorosas, garantizadas. Ahora en las lluvias, siembra muchos cocos. La planta que más adorna y produce. F número 266, Vedado.

M.E.C.D. 2016

LITERATURA PERIODISTICA

## Sustitución de la Alabarda

(Por Samuel ROSS)

Al contemplar en estos días de conmemoración el desfile de las nuevas tropas republicanas, ingenuamente hemos preguntado por las viejas alabardas.

Todos sabemos que el cuerpo de Alabarderos fué disuelto por el Gobierno republicano.... pero todos lo olvidamos, como cosa sin importancia, entre las otras mil cosas en que se ocupaba la gente del nuevo tejer de la vida nacional. Y, sin embargo, la muerte de las alabardas tenía y tiene una profunda significación, más allá de su leve apariencia de sustituir un coro teatral por otro coro de uniforme distinto, que cumpliera la misma misión de escoltar y guardar al jefe del Estado.

Pensando sobre la muerte de la más decorativa arma de la derrumbada monarquía española, hemos llegado a comprender con toda claridad el último detalle y significado de nuestra revolución.... Por que puede decirse que la monarquía estaba debilmente apoyada sobre cuatro alabardas que hacían el milagro de mantenerla en pie por la sola superstición de sus tajos mellados.

Fernando el Católico creó en nuestra patria el instituto de alabarderos a principios del siglo XVI y a consecuencia del atentado de que fué víctima en Barcelona, cometido por un loco—loco, seguramente de precoz republicanismo—que se llamaba Juan de Canyamás. Fué disuelto este cuerpo en 1868 para reaparecer en 1875 y en 1932 parece ser definitivamente disuelto a la caída de un monarca que quería convertir a todos los españoles en alabarderos con o sin uniforme, con o sin alarbarda.

Nuestro último soberano ya no necesitaba el cuerpo para defenderse de atentadon personales, sino que fomentaba el espíritu alabardero para enquistarse en un reducto de salvación contra toda la conciencia del país que hacía largos años había decretado una guerra a muerte contra la estúpida superstición de las alabardas.

En esos cementerios de cosas que se llaman museos irán ahora a dormir el sueño de la muerte esas viejas armas de tan nueva tradición; que fueron siempre inútiles en las manos de quienes las manejaban sin fé y sin honor. No debe de quedar ni un museo de la República Española sin un ejemplar, al menos, de las caídas alabardas de los reyes para enseñanza y conmiseración de las futuras generaciones.

Si el Borbón hubiera comprendido que las alabardas debían haber servido para resguardar su persona del fervor del pueblo y no para defenderle de su furor, muy otra sería hoy la suerte de las alabardas, como esperamos que lo sea la suerte de las armas que ostenta la Guardia republicana.

Conviene resaltar que en España se llama también alabarderos a los q. iban a los teatros para aplaudir las obras buenas o malas, por el solo hecho de haber recibido una entrada gratuita. Es decir que contra toda justicia el alabardero teatral quería mantener en el escenario la representación y aún el éxito de aquellas producciones que el público y la crítica rechazaban. De la misma forma que el auténtico alabardero real quería mantener en el escenario de España la representación de la monarquía que el pueblo español despreciaba a diario.

Llamar alabarderos a los que componen la «claque» es uno de los acertos mayores de lo que se llama la musa popular. Esta sola denominación bastaría para hacer comprender la realidad política de España antes del 14 de abril de 1931. Porque si se llamaba públicamente alabarderos a la «claque» que aplaude en el teatro contra razón y justicia, íntimamente también se llamaba «claque» a los alabarderos que aplaudían a la monarquía contra justicia y razón. Pero.....

Pero la alabarda es una lanza que ha pinchado media luna en el cielo, y no debe desaparecer sino que debe ser sustituída por otra. No debe desaparecer por lo que tiene de sueño recto hacia arriba, por la significación de noble aspiración. La República española debe buscar su alabarda simbólica y justiciera en contraposición a la torcida e injusta alabarda de la monarquía...

Al contemplar en estos días de conmemoración la fuente de la Cibeles casi hamos creído encontrar la esencia de las nuevas alabardas de la República.... por que los surtidores de agua proyectados a lo alto nos parecían representar las líquidas alabardas del nuevo régimen. La Cibeles madrileña—pese a los inútiles focos de luz que la molestaban—entre las finas columnas de agua nos parecía la misma matrona república con la guardia de honor de las recién creadas alabardas líquidas.

El surtidor de agua también es una lanza que ha pinchado una estrella en el cielo. Tiene mayor cantidad de sueño recto hacia arriba que la lanza y es mas noble el significado de su aspiración.

Aquella gran cantidad de agua que se derramó inútilmente durante la monarquía en las Exposiciones de Barcelona y Sevilla debe ser aumentada y transformada en útiles surtidores que como nuevas alabardas líquidas de la República, después de regar el cielo para que florezcan los astros caigan sobre los campos españoles para que se multipliquen las cosechas.

El surtidor de agua—alabarda líquida de la República española—puede fracasar en sus aspiraciones de llegar a la eternidad del cielo, pero su fracaso será el fracaso perdonable de lo humano, porque convertirá la tierra estéril en huerto y jardín.

# Se cree que Amelita Earhart ha batido ayer el record trasatlántico

## El alcalde Walker ha sido citado a declarar respecto a sus relaciones con más de 20 bancos y corredores

Cuentas corrientes del popular alcalde neoyorquino, facturas de corredores de Bolsa, cheques, records bancarios y hasta un sobregiro de $3.000, están siendo objeto de investigación

NUEVA YORK, mayo 21. (US) El Alcalde Walker va a ser interrogado acerca de sus relaciones con más de veinte bancos y firmas de corredores de Bolsa así como otros personas, esperándose que lo cite Samuel Seabury el miércoles de la semana próxima.

En la dramática información pública de ayer, Seabury marcó para su identificación, por medio de los empleados bancarios, tres cuentas corrientes de Walker y cuatro de su desaparecido agente Russell T. Sherwood. También se presentaron en la información siete cuentas de corredores, cuyos nombres no se han divulgado.

Otros de los documentos presentados consistieron en cheques y records bancarios y un sobregiro de $3,000 pagado por J. Allen Smith, uno de los promotores del Equitable Bus Franchise.

Todo esto fué seguido de un interrogatorio al senador John A. Hasting, del estado, quien declaró que la carta de crédito presentada no tenía nada que ver con el Bus Franchise. Hastings dijo que el difunto senador Bernard Downing era tesorero de un fondo al que contribuyeron todas las personas que acompañaron al Alcalde en su viaje al extranjero. Agregó que Smith, que había trabajado con él, propuso que el fondo se le entregara porque aumentaría su prestigio en la Equitable Trust Company, donde se había sacado la carta de crédito.

Por un documento se ha sabido que la Pullman Company declaró el viernes, pero manifestó que Hastings hizo arreglos con la empresa para trece excursiones en las que se usaron coches particulares entre mayo de 1928 y diciembre de 1931.

El Alcalde Walker utilizó los coches en cuatro ocasiones. El documento declara que las cuentas fueron pagadas en tres distintas fechas por Hastings. Aun debe la cuarta excursión.

Todos los documentos sobre los cuales será interrogado Walker datan de la fecha en que tomó posesión de la Alcaldía. Walker no ha sido citado bajo pena en caso de no comparecer, ni tampoco se le citará ahora en esas condiciones, anunciándosele solamente que se desea que declare el miércoles. Su comparecencia será precedida de esfuerzos que hará el lunes Seabury para demostrar las relaciones financieras que existieron entre Walker y Sherwood.

Contra la costumbre, Walker no será examinado privadamente antes de su comparecencia pública como testigo, por haber manifestado que no se someterá a ese procedimiento.

## EL MINISTRO HAITIANO EN LOS ESTADOS UNIDOS HA RENDIDO UN HERMOSO HOMENAJE A DOUGLASS

Frederick Douglas, jefe de la raza de color, que fué un simple esclavo, ha ido mejorando su cultura por propio esfuerzo hasta llegar a Ministro americano en Haití

WASHINGTON, mayo 21. (US) Un alto tributo de admiración a Frederick Douglass, jefe de la raza de color, que desde la esclavitud ha ido mejorando su cultura al punto de representar a los Estados Unidos como ministro en Haití, se rindió hoy por Dantes Bellegardo, ministro haitiano en los Estados Unidos, en un discurso que pronunció ante la vigésima tercera convención de la Asociación Nacional para el progreso de lo gente de color.

M. Bellegarde trazó un paralelo entre la vida de Douglas y la historia de la república negra de Haití que también salió de la esclavitud para convertirse en una nación soberana. Llamó la atención hacia la ayuda que había prestado Haití a las colonias americanas durante la guerra de independencia, enviando 800 soldados negros a luchar al lado de los americanos, así como auxiliando a las naciones de la América española en la conquista de sus libertades.

«Como Douglas, Haití no encontró escuelas para la educación de su pueblo», dijo M. Bellegarde. «Como Douglass, convirtiéndose en su propio educadora, creó sus escuelas y de esas escuelas salieron los hombres que organizaron la sociedad haitiana y la hicieron igual a cualquiera de las comunidades cilizadas. Al comienzo de su historia en 1804, todo era ruina y confusión. En menos de cien años, a pesar de los obstáculos que halló en su camino, Haití pudo crear todos los medios de su vida social, todos los elementos que en el orden político así como en el económico lo han permitido llegar a tener el concepto de nación libre».

Más tarde los delegados se trasladaron a Harper,s Ferru, West Virginio para asistir a la develación de una lápida a John Brown, en el Storer College.

En un discurso pronunciado en dicho acto, el doctor J. Max Barberm de Filadelfia, dijo:

«Fué el espíritu de John Brown el que dió origen a la libertad. Su muerte puso a la nación en el camino de lo emancipación. Los hombres le llamaban fanático y loco, pero yo digo que era un inspirado. El mundo está tan lleno de cobardía moral, de engaño y de hipocresía, que cuando un hombre tiene verdaderamente el valor de sus convicciones, creemos que está loco. Si John Brown era loco. Dios nos de muchos hombres tan locos como él».

## LIBERIA NO PUEDE PAGAR LOS GASTOS DE REPRESENTACION EN LA LIGA DE LAS NACIONES

Sir Eric Drummond, que presentó ayer la dimisión de su cargo de secretario, dijo que la Liga sólo necesitaba la promesa de que Liberia pagará cuando disponga de dinero

GINEBRA, mayo 21. (US).—El Consejo de la Liga de las Naciones terminó esta noche su sexagésimoséptima sesión sosteniendo una acalorada discusión sobre $5,000 en la que participaron especialmente los representantes de Liberia, Inglaterra, España y Polonia.

Comenzó el debate cuando el doctor Louis Grimes, secretario de color del Estado de Liberia, protestó de que su país no podía pagar los $5,000 pedidos por la Liga de las Naciones para sufragar los gastos del representante especial de ese país en Ginebra.

Grimes manifestó que Liberia trata de obtener la ayuda financiera de la Liga de las Naciones y que los miembros del Gobierno de Liberia han estado prestando sus servicios durante los últimos ocho meses sin cobrar un centavo.

Sir Eric Drummond, que presentó hoy la dimisión de su cargo de secretario general de la Liga, la que entrará en vigor en enero, insistió en que la Liga solamente necesitaba la promesa de Liberia de que pagaría cuando dispusiera de dinero.

Después de una larga discusión en que participaron los representantes de otras naciones, Grimes accedió a cablegrafiar al Gobierno de su país pidiendo instrucciones, pero sin manifestar grandes optimismos acerca de los resultados.

**LA LIGA DEMUESTRA SU INTERES POR AYUDAR A AUSTRIA**

GINEBRA, mayo 21. (US).—El Consejo de la Liga de las Naciones ha adoptado medidas en el día de hoy para aliviar a Austria en su crisis financiera.

Se aprobó una resolución recomendando a los expertos financieros de los países interesados en la crisis austriaca que cooperen con la Comisión financiera de la Liga a buscar una solución al problema.

También se acordó investigar las dificultades financieras de Grecia, Hungría y Bulgaria.

## EL GABINETE DE ELEUTERIO VENIZELOS EN GRECIA, HA PRESENTADO LA DIMISION

ATENAS, Grecia, mayo 21. (US) El primer ministro Eletherios Venizelos de Grecia y su gabinete dimitieron hoy debido a la oposición que ha encontrado en el Parlamento su plan para hacer frente a la crisis económica. Probablemente se formará ahora un gabinete de coalición.

## DEMANDAN DEL SENADO AMERICANO PROTECCION PARA DERECHOS CIVILES

NUEVA YORK, mayo 21 (US) La Unión de Libertades Civiles americanas envió hoy, firmado por su presidente John Haynes Holmes, un mensaje a los senadores Bronson, Cutting y Edward P. Costigan, pidiéndoles que presenten una ley que proteja los derechos civiles garantizados por la Constitución.

Los senadores están estudiando las causas por las cuales fué negada a los miembros de la Unión la entrada en las minas carboneras de la región de Kentucky.

## PROCESAMIENTO DE UN SENADOR CHICAGOENSE

Con su protección a los comerciantes hizo perder al público unos 54 millones

CHICAGO, mayo 21. (US).—Esta noche parecía casi cierto el procesamiento del senador Daniel A. Serritella, culpable de que el público de esta ciudad perdiese 54 millones de pesos, mediante malas prácticas de los comerciantes, protegidos por aquél.

Serritella, quien fué Sellador municipal durante el Gobierno anterior, y Harry Hochstein, su primer auxiliar, fueron acusados de aceptar sobornos de los comerciantes para que hicieran la vista gorda en la cuestión del peso escaso y de las medidas insuficientes. Ambos fueron condenados a dos mil pesos de multa.

Los miembros del Senado de Illinois, al que pertenece ahora Serritella, pedirán su procesamiento cuando vuelva a reunirse aquél.

## DESPUES DE DIECISEIS HORAS DE LUCHA CON LOS ELEMENTOS, VOLANDO A CIEGAS, POR LA LLUVIA Y LA NIEBLA, LA EARHART REALIZO EL PRIMER VUELO TRASATLANTICO DE UNA MUJER

Habiéndose visto obligada a aterrizar en un pueblo irlandés, ante el temor de quedarse sin una gota de gasolina, Amelita modificó su proyecto de ir a París y se dirigirá a Londres

George Palmer, el esposo de la aviadora, pasó media hora de angustia por haber recibido la falsa noticia de que había sufrido un accidente, compensada luego con la buena nueva

LONDONDERRY, Norte de Irlanda, mayo 21. (INS).—Completando con todo éxito el primer vuelo trasatlántico realizado por una mujer, Mrs. Amelia Earhart Putnam aterrizó en la tarde de hoy cerca de esta ciudad, habiendo correspondido a Irlanda el honor de recibir a la famosa aviadora merced a haberse visto obligada a variar de rumbo por no tener gasolina suficiente para llegar a París.

Tan pronto abandonó la cabina del aparato, lo primero que hizo la intrépida aviadora fué enviar un cablegrama a su esposo George Palmer Putnam,? publicista de Nueva York, dándole cuenta de que había aterrizado sin novedad.

Mrs. Earhart cubrió una distancia de dos mil millas que es la que media entre Harbor Grace, Terranova, de donde salió a las 5:50 de la tarde de ayer, realizando una hazaña que solamente es comparable a la de Charles A. Lindbergh cuando llegó a París. Llegó Mrs. Earhart a un campo próximo a Culmore, a cinco millas de Londonderry, a las dos de la tarde, o sea las nueve de la mañana en la Habana, efectuando el salto en cerca de quince horas y diez minutos, a una velocidad asombrosa, que probablemente es la mayor que se ha desarrollado en un vuelo trasatlántico.

La aviadora se halló sola cuando descendió sobre un campo de Culmore después de su vuelo y tuvo que andar a pie hasta la carretera más próxima, donde llamó al primer automóvil que pasaba que la recogió llevándola a la población más inmediata. No obstante haber realizado una aterrizaje de emergencia, Mrs. Earhart no recibió la menor lesión.

«He recibido mucho mayores emociones en este vuelo que en el anterior», dijo Mrs. Earhart refiriéndose al que hizo en 1928 en compañía de Wilmer Stultz y Lon Gordon.

«Esta vez la responsabilidad ha sido mía completamente. Todo lo tuve que hacer yo misma. Cuando aterricé no recibí la menor lesión y confío en que el aparato tampoco ha recibido averías. Con una ligera reparación creo que podría continuar sin ninguna dificultad, pero ahora iré a Londres en vez de hacerlo a París.

«Antes que nada—siguió diciendo— deseo telefonear a mi esposo y saber lo que tiene que decir.»

El corresponsal del International News Service fué el primer representante de la prensa que felicitó a Mr. Putnam cuando llegó de Londonderry. Dió Mrs. Earhart las gracias al chauffeur del automóvil en que había llegado a la ciudad, por la amabilidad con que la trajo, e inmediatamente se trasladó al Correo para cablegrafiar la noticia a su casa. El aspecto de la aviadora no delataba cansancio alguno, pues ni su rostro ni sus movimientos delataban la lucha de quince horas que había sostenido con los elementos sobre el Atlántico. Sus zapatos estaban sucios de barro a causa del paseo que tuvo que darse desde el sitio en que quedó el avión hasta la carretera.

«¿Tiene usted hambre?», preguntó alguien.

«No ha pasado por mi cabeza la idea de que tenía que comer», contestó. «Estoy satisfecha de haber completado sola el vuelo del Atlántico, aunque haya tenido que aterrizar en un campo.»

«El tiempo no ha sido bueno del todo. Encontré temporales en el centro del Atlántico, así como nieblas y lluvia.

«Durante la segunda mitad del vuelo, debo confesar que llegué a sentirme arrepentida. Temía que el agotamiento de la gasolina llegara a ser serio y cuando llegué a Irlanda decidí aprovechar la circunstancia y no aventurarme a seguir vuelo a París.»

Después de depositado el cable a su esposo en Correos, preguntó por un hotel para «lavarse la cara y empolvársela».

Rápidamente circuló por la ciudad la noticia de que la valiente aviadora americana se encontraba en Londonderry, y todas las calles próximas al hotel se llenaron de un público ávido de conocer a Mrs. Earhart y demostrarle sus simpatías. Cuando «se compuso», Mrs. Earhart volvió a recibir al corresponsal del International News Service, dándole detalles acerca de los peligros que halló durante el vuelo.

«Durante la mayor parte del viaje, volé entre lluvias cegadoras y nieblas», dijo Mrs. Earhart.

«Puedo decir que anoche, durante varias horas estuve volando a ciegas, pues una espesa capa de niebla cubría el Atlántico.

«Fué una horrible experiencia. Ni sabía hacia donde marchaba ni podía darme una idea de la altura a que me hallaba de las olas. El temporal no solamente redujo la velocidad de mi aparato, sino que me apartó unas 400 millas del rumbo, pero el aeroplano se portó valientemente y aquí estoy, después de la lucha más dura que he tenido.

«Sin embargo de lo terrible y emocionante del vuelo, me gustaría repetirlo. Cuando aterricé no sabía exactamente donde me hallaba, salvo que estaba en Irlanda. Eran las dos de la tarde cuando dejé el aeroplaso sobre el campo. Durante algunos momentos estuve sola, y lo más curioso del caso es que llegué a sentirme sola, cosa extraña después de haber estado quince horas sin más compañía que el ruido de los motores. El silencio que me rodeaba fué breve, pues inmediatamente vino corriendo y dando voces el amable propietario de la finca que me había visto aterrizar y quería felicitarme.

«Hola, hola. Felicidades. Como se siente usted? gritaba el campesino lleno de alborozo. Se llama Henry Gallahger, amable anciano si los hay. Estuve a punto de arrojarme en sus brazos cuando llegó adonde estaba yo y me ayudó a descender del aparato. Me informó del sitio donde había aterrizado, diciéndome que se llamaba Ballymaggard, y está a unas cuatro millas de Londonderry por el aire y un poco más por la carretera.

La aviadora Amelia Earhart y su esposo George Palmer Putnan

Mrs. Earhart indicó que mañana volará hasta Londres si las condiciones del tiempo son favorables, en cualquier otro aeroplano. Su aparato será desmantelado y embarcado a los Estados Unidos.

Mrs. Earhart pasó la tarde en la residencia que tiene en Culmore Mrs. Francis McClure, hablando a los periodistas y escuchando por radio las noticias que se daban de su vuelo desde las estaciones de Londres, Dublin y Belfast.

**MR. EARHART CONTENTA DE HABER ATERRIZADO EN IRLANDA**

CULMORE, Norte de Irlanda, mayo 21. (US) Mrs. Amelia Earhart Putnam, primera mujer que ha cruzado sola el Atlántico en un aeroplano, ha hecho la siguiente descripción de su vuelo para el Universal Service:

«Fué un gran vuelo y mucho más emocionante de lo que esperaba, pero, creedme, me siento feliz de haber descendido en tan bello campo verde entre las vacas y las ovejas.

«Este panorama ha sido más precioso para mí que ninguno de los que he visto hasta ahora. Todavía me emociona después de la lluvia y la niebla con que luché sobre el océano.

«Si el temporal no hubiera sacudido mi aparato, causándole algún daño, estoy segura de que habría llegado a París; a Londres por lo menos.

«En el aterrizaje resulté ilesa. Tan pronto llegué a tierra mi primer pensamiento fué para mi esposo, y quería hablar inmediatamente con él por teléfono.

«La gasolina comenzó a escasear durante las últimas horas, pero con todo no dudé un momento de que el aparato me llevaría.

«No he visto más que niebla. El frío fué bastante intenso y en las alas se fué formando hielo, cosa que no me agradaba mucho. Luché no saben ustedes cuanto con el fin de ahuyentar de mi cerebro toda preocupación.

Después tuve tormentas y lluvia. La temperatura comenzó a subir y desapareció el hielo. El aeroplano subía y bajaba en medio de la galerna, pero se sostenía maravillosomente en el aire, aunque con una velocidad muy reducida.

«Por la mañana mejoraron las condiciones, pero la visibilidad siguió siendo mala. Simplemente había salido de la tormenta.

«El momento más feliz de mi vida fué cuando, a eso del mediodía, avisté la costa irlandesa que estaba aún cubierta por la niebla. Mi felicidad aumentó cuando vi ante mí los picos de las montañas. Entonces me dije:

«Ahí está la tierra y detrás el océano, pero ciertamente no sé donde estoy. Sin embargo, pronto podré darme una idea.

«Entonces, acosándome todavía la idea de que se me estaba agotando la gasolina, decidí que lo mejor que podía hacer era escoger un lugar adecuado, lanzarme al aterrizaje y confiar en que todo saldría bien.

«La atmósfera fué aclarando gradualmente a medida que avanzaba la mañana. De repente vi bajo mi aparato ciudades y aldeas y eventualmente algo que parecía una gran ciudad. Se trataba de Londonderry.

«Mi gasolina comenzaba a fallar y por tanto busqué un sitio donde aterrizar. Vi un hermoso campo y decidí bajar. Y ciertamente logré escoger un sitio magnífico para el aterrizaje. Además el dueño y su familia son geniales y generosos».

**LA NOTICIA DEL VUELO DE MRS. EARHART EN ROMA**

ROMA, mayo 21. (US.)—Los más conocidos aviadores del mundo reunidos en esta capital para asistir al primer congreso internacional de aviadores transoceánicos, mostraron hoy el júbilo que les causaba la noticia de que Mrs. Earhart Putnam, aviadora americana, hubiese cruzado el Atlántico aterrizando en Irlanda. Al mismo tiempo no pudieron por menos que lamentar la muerte de dos aviadores húngaros en un accidente ocurrido en los alrededores de Roma.

El ministro del Aire, signor Italo Balbo, hizo grandes elogios de Mrs. Earhart en privado, pero nada quiso decir públicamente. No se sabe si Mrs. Earhart se propone venir a Roma para asistir al congreso internacional.

Se han formulado planes para aprobar una resolución para felicitar a la aviadora americana.

El banquete organizado por el primer ministro Mussolini en honor de los aviadores se ha aplazado hasta el lunes, día en que se celebrará una ceremonia pública a la memoria de los aviadores húngaros capitán Georg Endres y teniente Nittai. Los planes para el entierro de las dos víctimas de la aviación se harán por la Embajajda de Hungría.

**FRANK HAWKS SE ENTERA CON JUBILO DEL EXITO DE MRS. EARHART**

BOSTON, mayo 21. (US.)—«Estoy contentísimo de que haya aterrizado sin novedad», exclamó el capitán Frank Hawks al enterarse del éxito del vuelo trasatlántico de Mrs. Amelia Earhart Putnam.

El capitán Hawks se enteró de la grata nueva en su lecho del hospital general en Massachusetts, donde se está reponiendo de las lesiones que recibió en el accidente que sufrió hace varias semanas en el aeródromo de Worcester.

La noticia le llegó por radio.

**GEORGE PALMER PUTNAM RECIBE LA NOTICIA POR TELEFONO**

NUEVA YORK, mayo 21. (US.)—Poco después de las once de la mañana de hoy el timbre del teléfono obligó a George Palmer Putnam, pálido y tembloroso, a acudir al aparato, abandonando el lecho.

«Ha aterrizado. Ha aterrizado. Todo marcha bien» gritó un momento después y las personas que se hallaban en su habitación del hotel Seymour se enteraron que Amelia Earhart Putnam había entrado en la lista de los inmortales, siendo la primera mujer que cruzó sola el Atlántico.

La horrible incertidumbre y la angustiosa espera durante una noche en que no pegó los ojos habían dejado sus huellas en el resto del esposo de la aviadora; pero la llamada telefónica, hecha desde un periódico de Londres, dándole cuenta de la feliz llegada de Mrs. Earhart, borraron rápidamente todas las líneas de su rostro que indicaban el cansancio e iluminó sus ojos con una terrible luz.

Media hora antes había recibido la noticia falsa de que su esposa había sufrido un accidente. Como no le dieron detalles pasó treinta minutos de horrible angustia, que debieron parecerle una eternidad.

«Creo que hablé con Dios durante esos minutos», dijo simplemente.

El esposo se mostraba altamente orgulloso de la hazaña de Mrs. Earhart, y su satisfacción aumentaba a medida que llegaban a su poder los detalles del vuelo y del aterrizaje en Irlanda.

En los momentos en que refería a sus amigos as experiencias del vuelo de su esposa, penetró en la habitación un mensajero entregándole un cablegrama. Lo cogió rápidamente y comenzó a leer:

«A mis amigos de Nueva York, deseo enviar este mensaje. Estoy contenta de haber cruzado felizmente el Atlántico; pero estoy apesadumbrada de no haber terminado el vuelo en Francia. Hablaré con mi esposo tan pronto como pueda conseguir un teléfono».

El rostro de Putnam se contrajo y dijo: «Llamen a Amelia Earhart, por favor, no a Amelia Putnam. Es conocida como aviadora por Amelia Earhart».

Después, el esposo de la heroína pasó a otra habitación a dormir... y a esperar la llamada telefónica de Londres.

**HOOVER FELICITA A LA AVIADORA**

WASHINGTON, mayo 21 (US.)—El presidente Hoover envió hoy un cablegrama de felicitación a Mrs. A. Earhart Putnam, con motivo de su vuelo trasatlántico.

**ESTABLECIO NUEVO RECORD**

DUBLIN, mayo 21 (US.)— Mrs. Amelia Earhart Putnam, ha establecido un nuevo record trasatlántico, según declararon esta noche los funcionarios del aeródromo de Baldonel.

En ese aeródromo se ha hecho constar que Mrs. Earhart efectuó el vuelo en 16 horas, o sea doce minutos menos que el record que establecieron Sir John Alcock y Sir Arthur Whittem en su primer vuelo trasatlántico desde Terranova a Irlanda en junio de 1919.

Existen discrepancias acerca del tiempo empleado por la aviadora, a causa de que se ignora exactamente la hora en que aterrizó.

Henry Gallagher, de Culmore, que posee la granja donde descendió Mrs. Earhart, dice que fué a las 2:30 de la tarde, pero los funcionarios de Baldonel dicen que ocurrió veinte minutos después.

**LA CARRERA DE LA AVIATRIZ AMELITA EARHART PUTNAM**

NUEVA YORK, mayo 21 (US) La carrera de aviatriz de Amelita Earhart Putnam, comprende las siguientes proezas:

El 17 de junio de 1928 salió de Trepassey, Terranova, con el piloto, ya fallecido, Wilmer Stultz, y el mecánico Lou Gordon, en el monoplano trimotor «Friemdship» (Amistad), en el cual aterrizó veinte horas y cuarenta minutos más tarde, en un estuario de las costas de Gales (Inglaterra), siendo forzoso el descenso por agotamiento del combustible.

Este vuelo fué considerado como el trasatlántico más notable hecho en hidroplano. Al día siguiente de la llegada a Gales, el aparato siguió hacia Southampton, de donde voló después a Londres.

En 1931 Amelita Earhart hizo un vuelo a través de los Estados Unidos en un autogiro, el mismo año alcanzó una altitud de 19 mil pies, lo que constituyó un record.

**ENTUSIASMO EN MASSACHUSETTS**

BOSTON, mayo 21. (US) Massachusetts, Estado de la Unión en que nació la hoy triunfante aviatriz Amelita Earhart Putnam, celebraba jubilosamente esta noche la victoria de la intrépida muchacha.

—Sabíamos que haría el vuelo, y lo ha hecho—dijeron la madre y la hermana de Amelita. Con estas mismas palabras anunciaron ambas el éxito que tendría el vuelo que en 1928 realizó la aviadora, en el trimotor «Friemdship», y el cual terminó en las costas de Gales.

Diversas autoridades han elogiado la proeza de la joven, que será recibida con entusiasmo cuando regrese a Boston.

## EL AVIADOR BOARDMAN TOMARA PARTE EN LAS COMPETENCIAS AEREAS

BOSTON, mayo 21. (US) Russell N. Boardman, aviador de larga distancia, realizó un vuelo para obtener el trofeo de velocidad Thompson en las competencias aéreas que se celebrarán en Cleveland, según se ha sabido hoy.

## LA CONVENCION SOCIALISTA EN MILWAUKEE, WIS

El problema prohibicionista fu édesde el primer momento una amenaza para la reunión

MILWAUKEE, Wisconsin, mayo 21. (US).—Hoy comenzó en esta ciudad la convención nacional del partido socialista. Y desde el primer momento las demandas de que se rechace abiertamente la prohibición alcohólica o se incluya en el programa del partido la solicitud de que se la modifique, amenazaron con romper la unidad de la organización.

La cuestión prohibicionista fué ignorada en el primer proyecto de programa o plataforma, debido a que «oscurecía otras cuestiones de más importancia para el partido».

Otra nota discordante en la primera sesión de los socialistas fué la petición de que el partido demande el reconocimiento del Gobierno de los Soviets de Rusia.

Aproximadamente unos trescientos delegados fueron recibidos por el alcalde, Daniel W. Hoan, con un breve discurso en el que éste pidió a todos que no dejen de luchar hasta el fin, por la conquista del control del Congreso y de la Casa Blanca.

Morris Hillquit, presidente del comité nacional, censuró con dureza al presidente Hoover, diciendo que ha sido un lamentable fracaso, y repitiendo las palabras de los progresistas de La Follette, al atacar a los dos partidos principales de los Estados Unidos (republicano y democrático).

## POLICIA MUERTO EN UNA FRATERNIDAD DE LA UNIVERSIDAD DE OHIO

COLUMBUS, Ohio, mayo 21 (US) El cadáver de un policía fué hallado esta madrugada en el círculo de la fraternidad «Beta Theta Phi» en la Universidad del estado de Ohio, después de un baile celebrado en el mismo. Aunque se ignora la causa de la muerte, se cree que el policía, C. L. Keller, haya sido víctima de un ataque al corazón.

Los socios de la fraternidad están detenidos en el círculo hasta que se terminen las investigaciones.

## LO DEL JAPON

Por GASTON MORA

En manos del ejército se halla ahora el control de la política y de los partidos en el Japón. Así lo dicen despachos que se han publicado. Esto ha ocurrido a consecuencia del **golpe de estado** dado por algunos elementos pertenecientes a las fuerzas armadas, y en el que hubo de perder la vida el Jefe del Gabinete. En los momentos en que escribimos estas líneas no sabemos si los militares serán llamados a gobernar por medio de un ministerio designado por ellos, pero, positivamente, tendrán el control sobre cualquier gabinete que asuma el Poder Supremo. Gabinete que será hechura del militarismo, que impondrá tanto la política interior como la exterior que debe seguir. Lo que se ve en el Japón es el resurgimiento del Poder Político del Ejército. Lo que se ve es la subordinación a las fuerzas armadas de todos los demás órganos del gobierno y la administración. La supremacía del Poder Militar es un hecho. Ni el Emperador, ni el Parlamento, ni los partidos políticos se le pueden sobreponer. El Ejército es potencia incontrastable. Dicen los despachos que él quiere tener el control de los partidos, la alta inspiración, la alta dirección de la política. Lo que significa que quiere gobernar. Gobernará **directa y visiblemente**, o indirecta e **invisiblemente, pero gobernará.** El Emperador ha menester del Ejército. El Parlamento ha menester del Ejército. En el mismo caso se encuentra toda la administración del imperio del Sol Naciente. Si todo el mundo necesita del Ejército, es natural que éste se sobreponga a todo el mundo. Todo lo que es el Japón se lo debe a su Ejército. ¿Quién consolidó el trono de los actuales Emperadores, que se vió, hace pocos años, sacudido por furioso vendaval? El Ejército. ¿Quién sostuvo el régimen o sistema parlamentario de gobierno contra los viejos e históricos elementos opuestos a esa **«innovación europea»**, a esa **«occidentalización política»** del país? El Ejército. ¿Quién cubrió de gloria al Japón en su lucha contra China? El Ejército. ¿Quién hizo del Japón una gran potencia, una potencia mundial con la derrota de Rusia, de la Rusia imperial de los Romanoff? El Ejército. ¿Quién impuso al mundo occidental el respeto al Japón? El Ejército. ¿Por qué buscó Inglaterra la alianza con el Japón? ¿Por qué, ahora, Europa, la Liga de Sociedad de las Naciones y los Estados Unidos no se han atrevido a contener los avances japoneses en China? Por el Ejército japonés. Ahora mismo, según el cable, ha declarado el Ministro de la Guerra del Japón **que no se tolerará a nadie ninguna inmixtión o ingerencia** en la Manchuria. ¿Por qué ha podido tenerse este lenguaje enérgico y hasta arrogante? Por la confianza que se tiene en el Ejército, «suprema esperanza y supremo pensamiento» del Japón.

Todo lo es el Ejército en el Japón, y siéndolo todo, es concebible, es natural, que el Ejército quiera ejercer pleno y decisivo control sobre la política y los partidos. Se dirá que ésto es supeditar la vida civil a la vida militar; que ésto es militarizar todas las instituciones; que ésto es subordinar «la cabeza al brazo». Así será. Pero los hechos son lo que son, y no lo que se quiera que fuesen, que dijo Mad. de Stael. Este predominio del Ejército es un hecho en Rusia, en Austria, en los Balkanes, en Turquía, en Alemania, en Italia. Países todos en los que se halla establecida la supremacía del Poder Militar. Esta preponderancia de **lo militar** no se ve en Francia, ni en Inglaterra, ni en Suiza, ni en Bélgica, ni en Holanda, ni en Dinamarca, Suecia y Noruega, ni en los Estados Unidos de América. Pero se nota en el resto del mundo. Es posible que, con el tiempo, donde quiera que exista el servicio militar obligatorio; donde quiera que «el ejército sea la nación armada», se imponga la supremacía militar. En la misma Francia y en la misma Bélgica —países de servicio militar obligatorio— aunque latente, callada y profunda, es grande es considerable la influencia del Ejército. Una nación en la que todo el mundo es soldado, es natural que se militarice; que se identifique con el Ejército. En ella no hay clase militar, porque la clase militar la constituyen todos los ciudadanos. En los dos grandes pueblos anglosajones —el inglés y su hijo, el norteamericano' nunca se ha querido seguir el régimen del servicio militar obligatorio, y **aunque lo establecieron durante la Gran Guerra, se apresuraron a suprimirlo tan pronto como ella concluyó.** Un Ejército es un instituto armado, una organización militar, y es perfectamente natural que ante esa Fuerza todo se incline; todo ceda. «Lo del Japón» pudiera ser un eco, una repercusión, de lo que, en 1917, ocurrió en Rusia, y en 1918 en Austria y Alemania.

*El DIARIO Hablado*

Se trasmite todos los días

M.E.C.D. 2016

DIARIO DE LA MARINA

DOMINGO 22 DE MAYO DE 1932

SECCIÓN CÓMICA

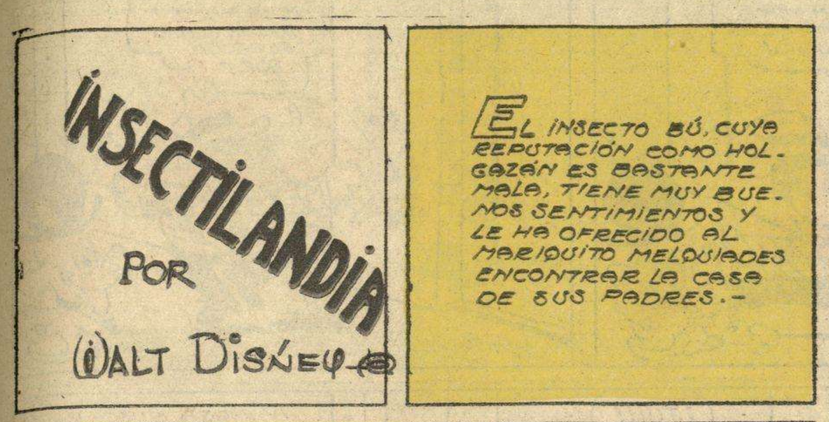

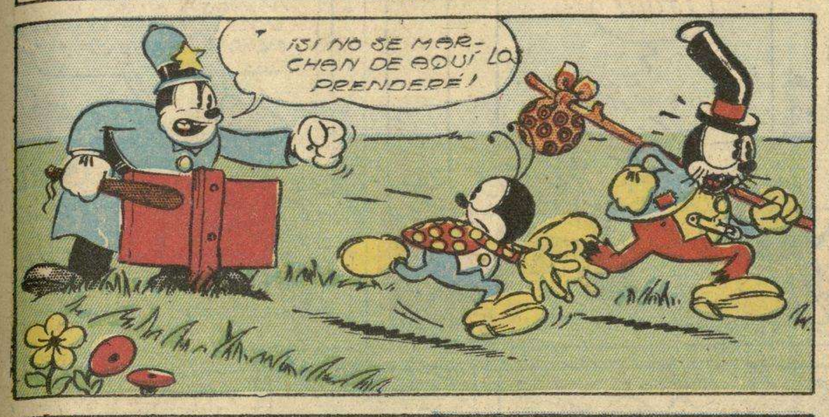


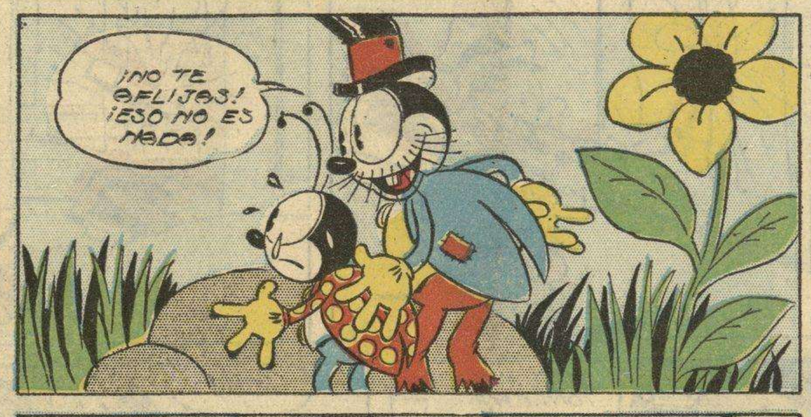


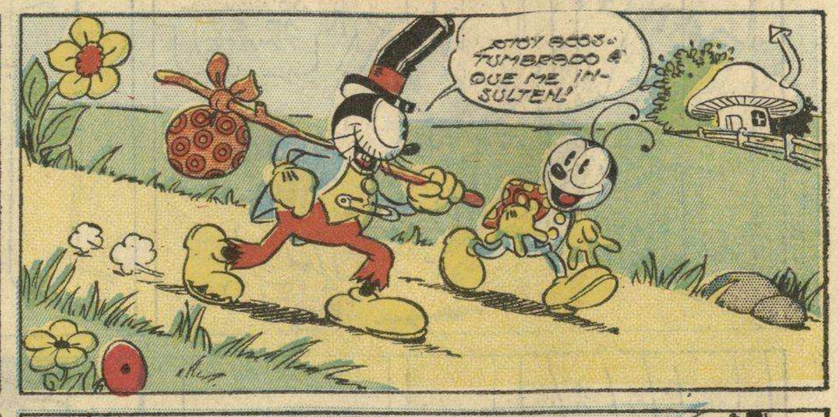


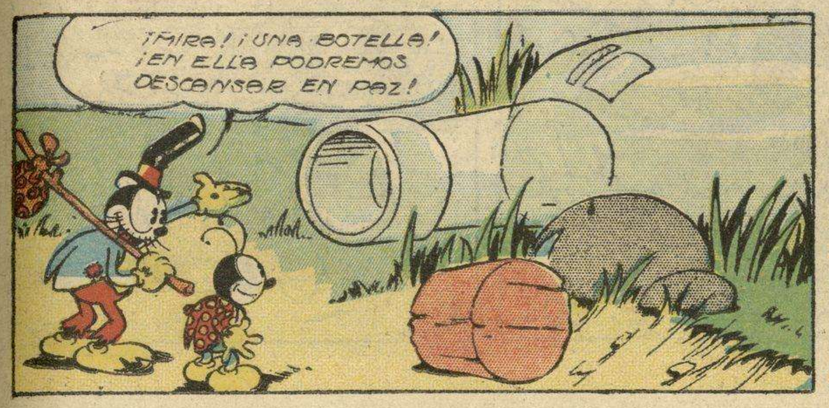

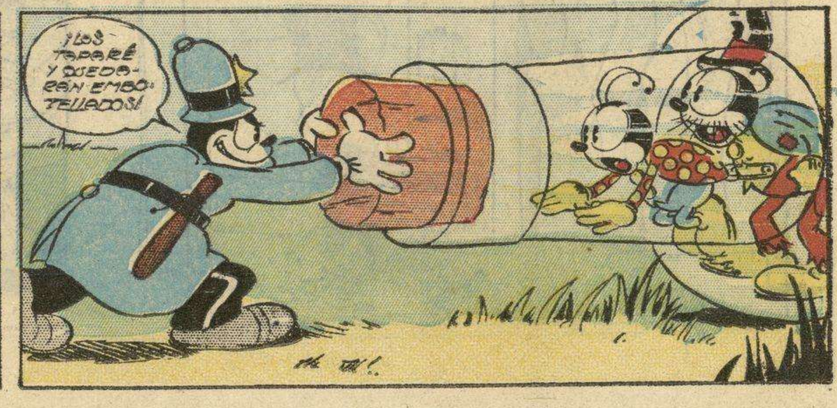


# EL RATON MIGUELITO

Registered U. S. Patent Office.

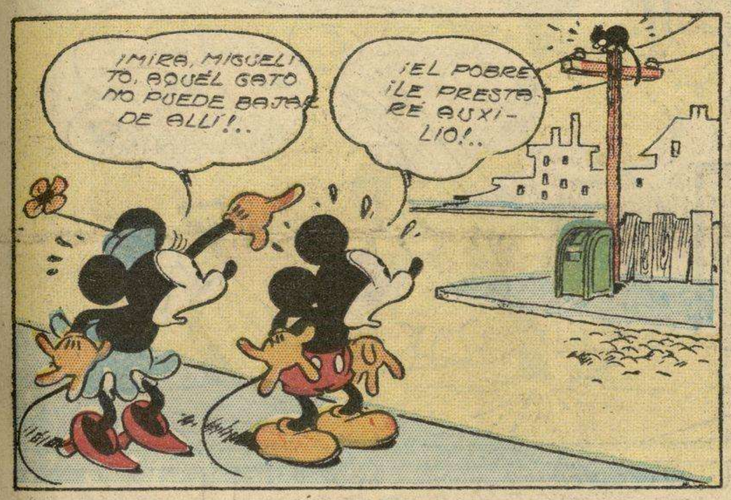

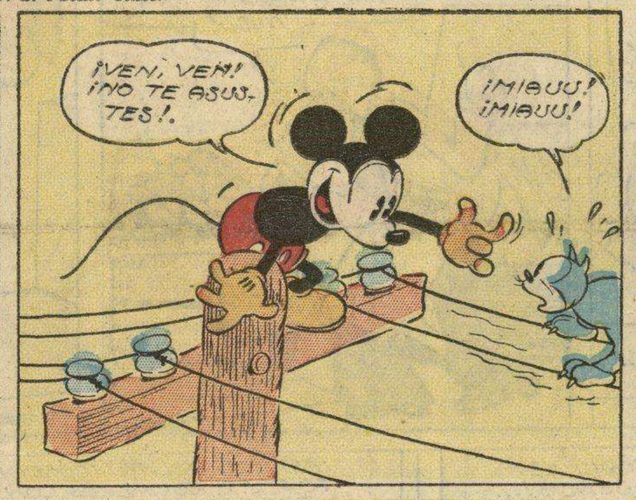


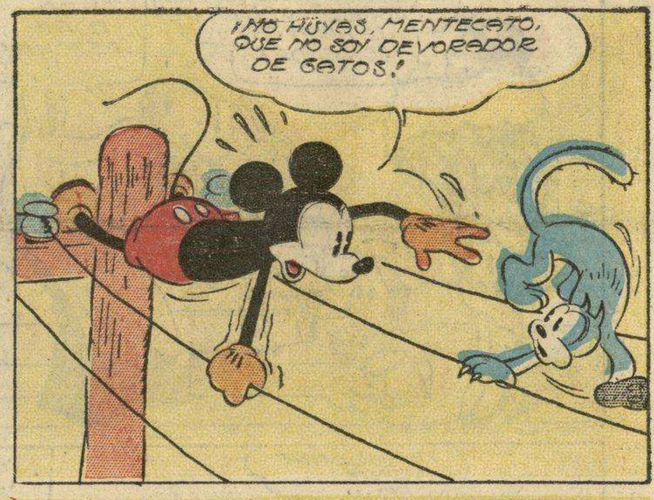


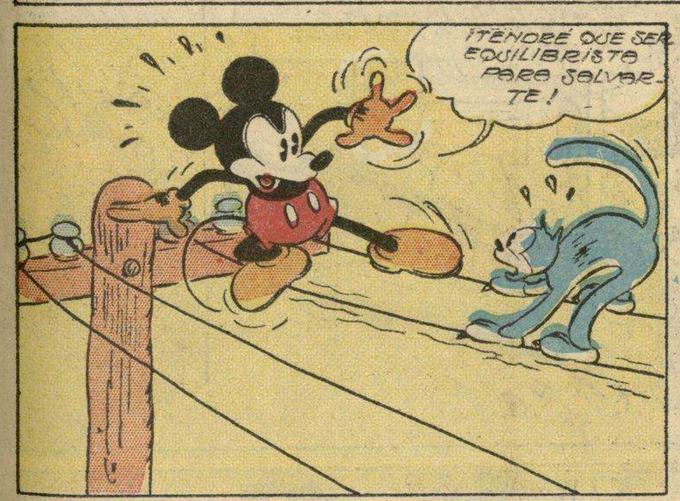


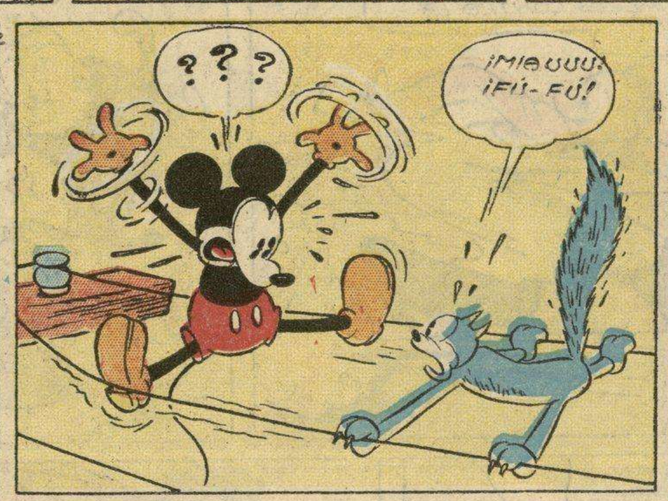

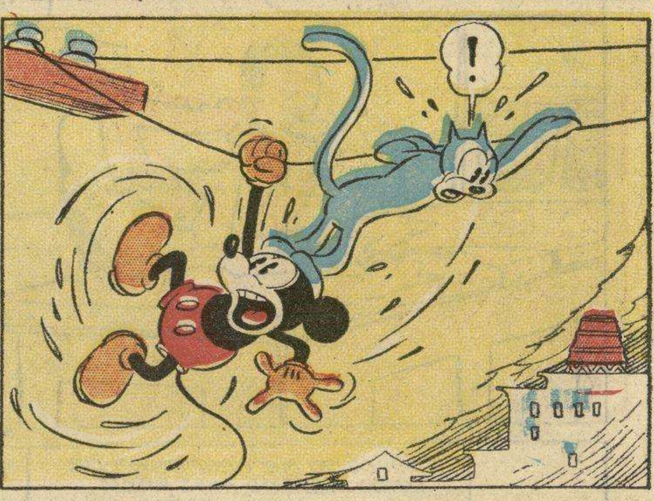


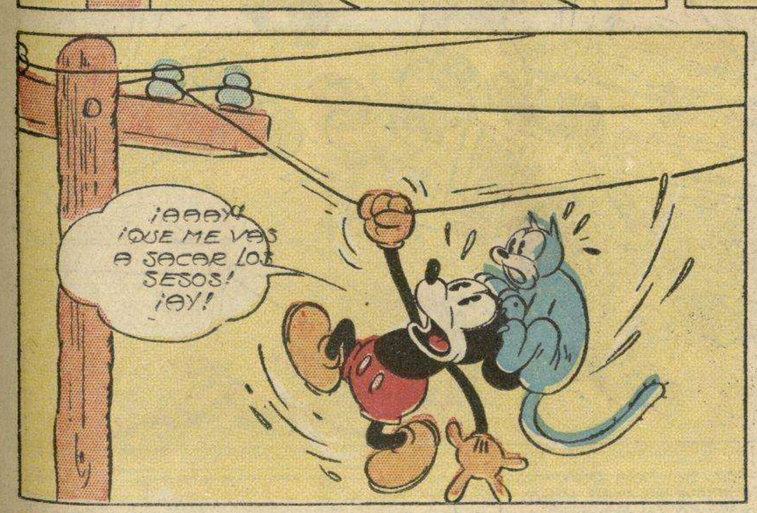


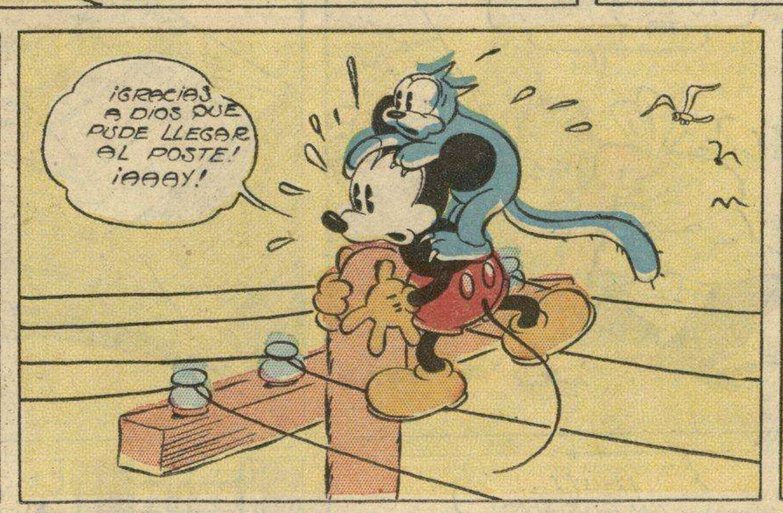


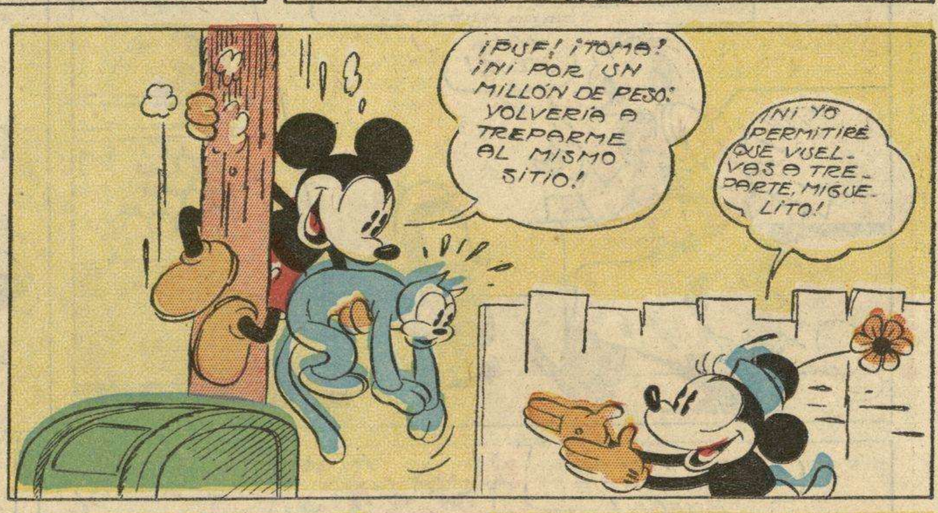

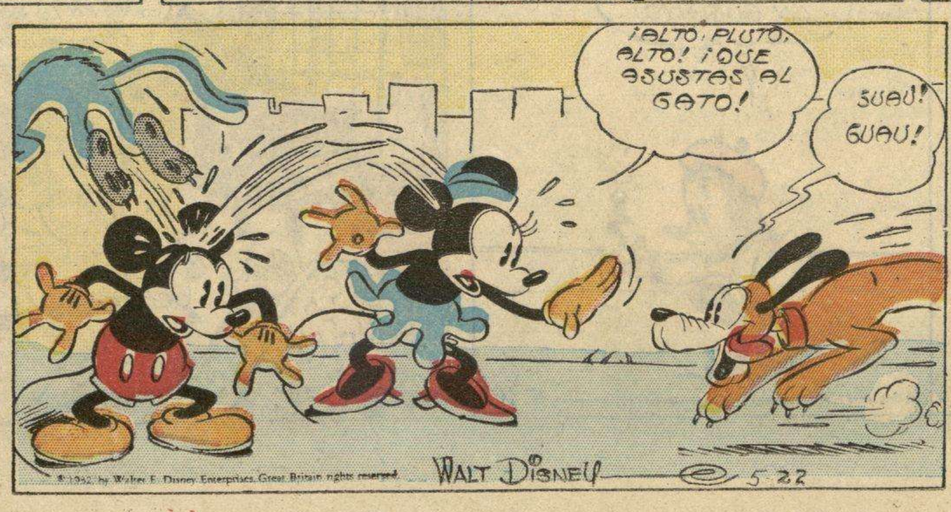


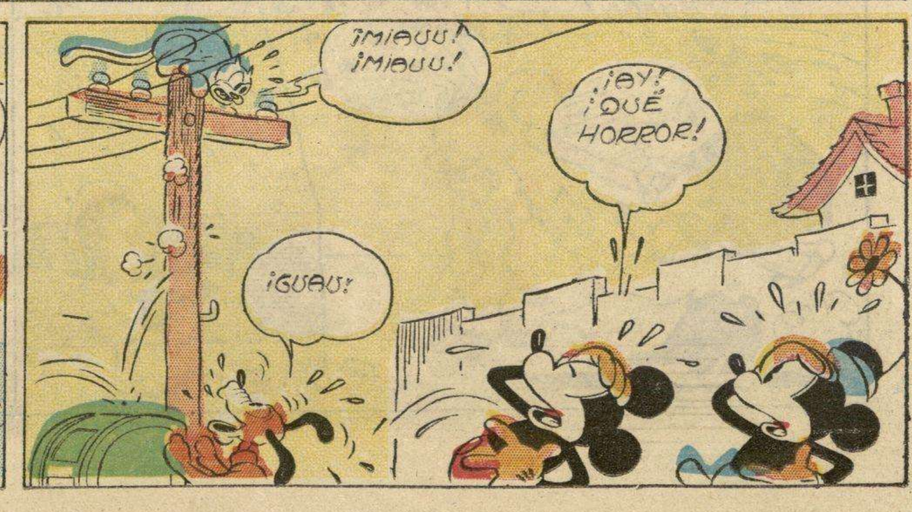


M.E.C.D. 2016

# LORD CHIFLADO

POR MILT GROSS

Registered U. S. Patent Office

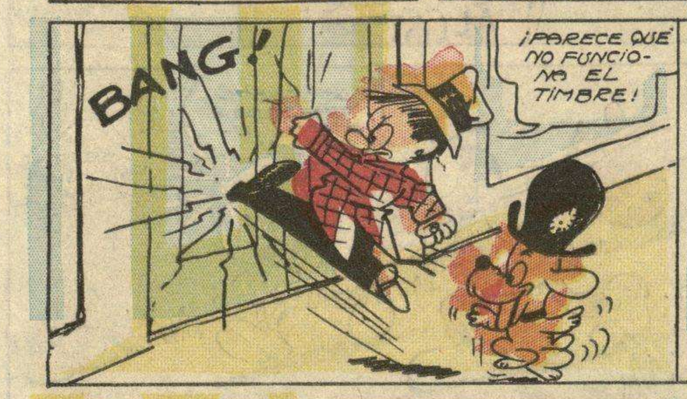

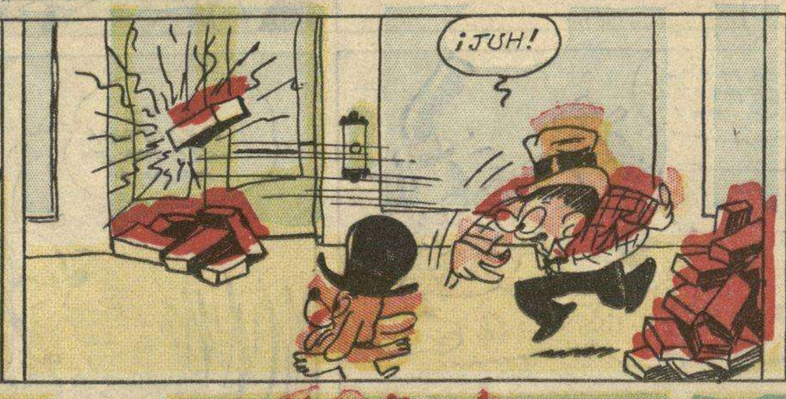

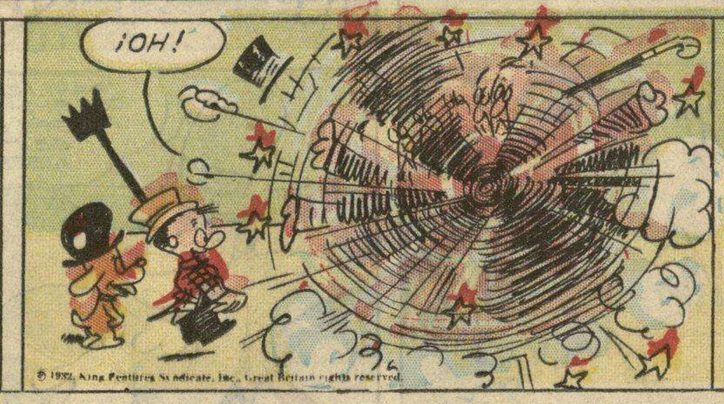

# MATAMBRE EL BODEGUERO

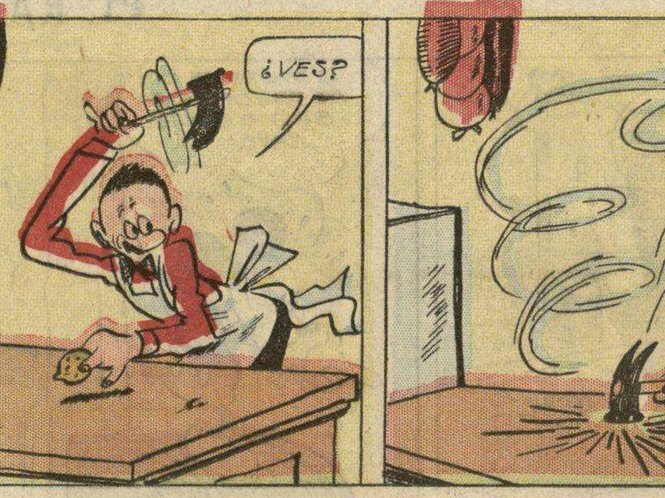

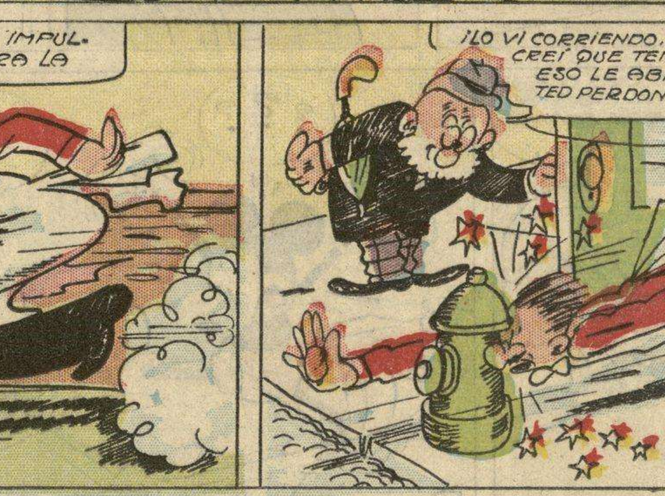


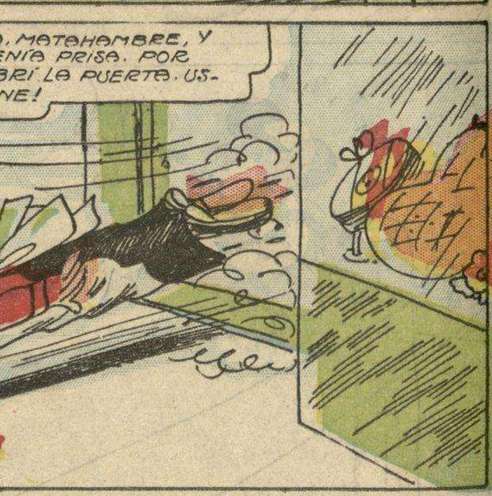

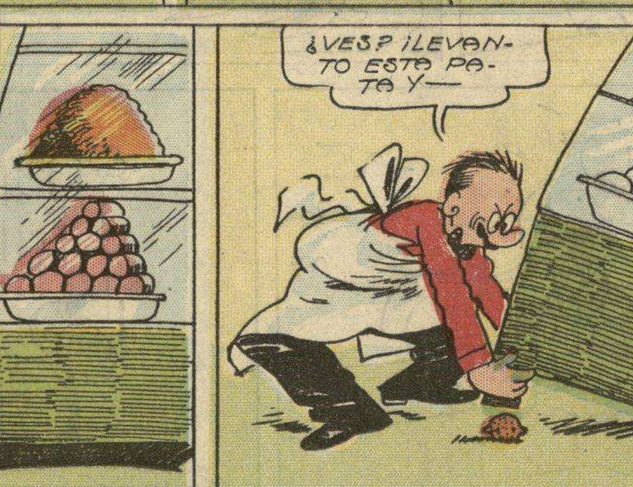


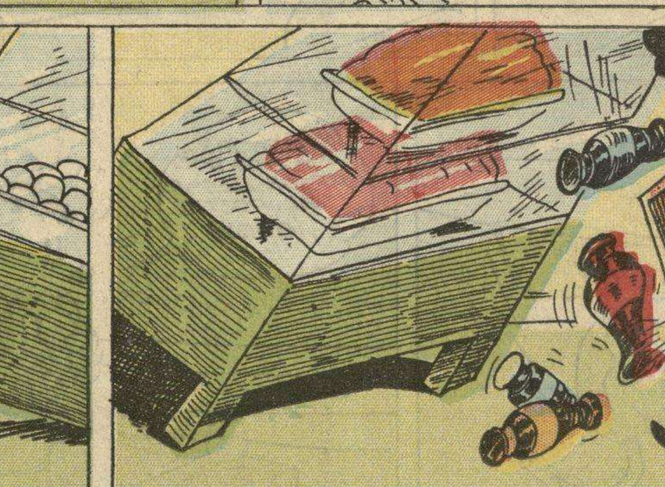

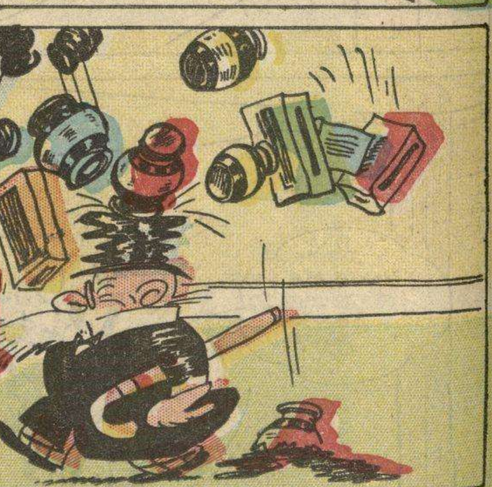

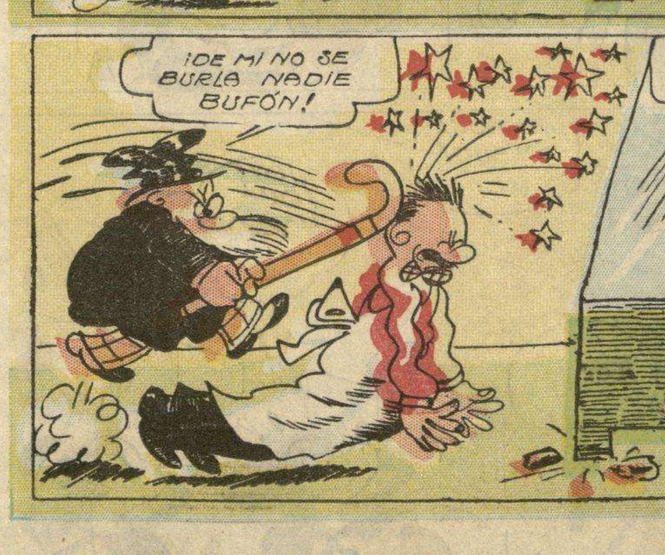

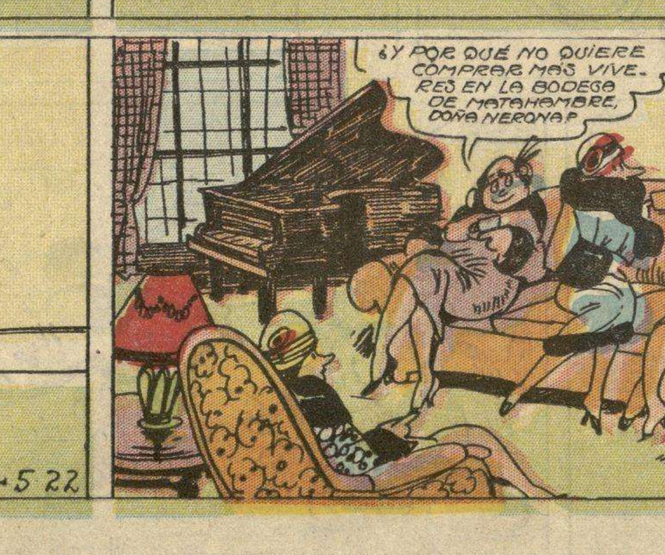


© 1932, King Features Syndicate, Inc., Great Britain rights reserved. 5 22

M.E.C.D. 2016

DOMINGO 22 DE MAYO DE 1932
CAPERUCITA
POR
LYMAN YOUNG
COLECCIONEN SELLOS CÓMICOS. AQUÍ TIENEN DOS MÁS PARA EL ÁLBUM.
CAPERUCITO. SELLO CÓMICO
SAÑUDO
AVENTURAS DE AGUILUCHO. SELLO CÓMICO
MOCHO
¿HAS VISTO MIS ARETES POR ALGUNA PARTE, PAPÁ?
SI PUSIERAS TUS COSAS EN UN MISMO SITIO NO EXPERIMENTARÍAS DIFICULTADES PARA ENCONTRARLAS, TATÁ!
¿Y QUE TE PASA A TÍ QUE ESTÁS DANDO MÁS VUELTAS QUE UN TIOVIVO, MIMÍ? ¿BUSCAS ALGO?
¡SÍ, PAPÁ! ¡BUSCO LA CUENTA QUE NOS MANDÓ EL CARNICERO ESTA MAÑANA!
¡QUÉ BARBARIDAD! ¡MIS DOS HIJAS TIENEN MENOS MEMORIA QUE LOS GATOS! ¡NO SÉ A QUIÉN HABRÁN SALIDO PORQUE LO QUE ES YO, NUNCA PIERDO NADA!
¡MIMÍ!... ¡MIMÍ!... ¡MIMÍ!...
© 1932, King Features Syndicate, Inc., Great Britain rights reserved.
¿ME DIJISTE QUE SE TE HABÍA PERDIDO ALGO, PAPÁ?
¡SÍ, MI CACHIMBA! ¡NO LA VEO EN NINGUNA PARTE!
AVENTURAS DE AGUILUCHO
¡QUÉ BUENO QUE HOY NO TENEMOS QUE TRABAJAR. AGUILUCHO TENÍA GANAS DE PASARME UN DÍA EN EL CAMPO!
¡PRONTO, PEPE! ¡VEN PARA QUE VEAS UNA COSA!
¿QUÉ LLEVARÁ EN EL BAÚL MISTERIOSO?
¡CHIST! ¡NO GRITES! ¡VAMOS A SEGUIRLO SIN QUE EL NOS VEA. NO ME GUSTA LA FACHA DE ESE HOMBRE!
¡PARECE QUE HA ESCONDIDO UN TESORO EN EL BAÚL Y LO LLEVA PARA SU CUEVA! ¡SILENCIO!
SH
¿NO TE LO DIJE? ¡LO DEJÓ EN LA CUEVA Y AHORA SE MARCHA EN UN AUTO!
¿VAMOS A VER SI DAMOS CON LA CUEVA AGUILUCHO?
¡YA SE PERDIÓ DE VISTA! ¡OJALÁ QUE NO SE LE OCURRA REGRESAR!
¡TENEMOS QUE DARNOS PRISA!
APOSTARÍA A QUE EL BAÚL ESTÁ LLENO DE ALHAJAS Y OBJETOS ROBADOS. VAMOS A DESCUBRIR ALGO MISTERIOSO!..
¡HA ESCOGIDO UN BUEN LUGAR PARA ESCONDERLO!
¡MIRA! ¡AHÍ ESTÁ EL BAÚL! ¡SOMOS DOS BUENOS DETECTIVES!
¡ACUÉRDATE DE QUE NO ES DE NOSOTROS, PEPE!.. ¡VAMOS A TENER QUE LLEVARLO A LA POLICÍA LOCAL!
¡QUIZÁ NOS DEN UNA BUENA RECOMPENSA POR HABERLO HALLADO! ¿VERDAD?
O PUEDE SER QUE NOS REGALEN UN PAR DE MEDALLAS POR DEVOLVERLO!
HUY! ¡CÓMO PESA!... ¡ESPERA, PEPE! ¡AMOS A DESCANSAR UN RATO!
BUENO! ¡AÚN TENEMOS QUE CAMINAR UNA MILLA PARA LLEGAR AL PUEBLO!.. ¡PUF!
¡OYE SEVERINO! ¡VEN ACÁ!
¡AH! ¡POR FIN LLEGAMOS!
¡SE ME HAN DORMIDO LOS BRAZOS!
© 1932, King Features Syndicate, Inc., Great Britain rights reserved.
5-22
¿Y DESPUÉS DE HABERTE PASADO TANTOS AÑOS DE HERRERO HAS RESUELTO ABRIR UN GARAGE? ¡VAS A ECHAR DE MENOS LOS MARTILLAZOS QUE DABAS SOBRE EL YUNQUE!
¡OH, NO! ¡MIRA SI ANSIABA DEJAR EL MALDITO YUNQUE QUE, PARA TENER LA SEGURIDAD DE NO VOLVER A VERLO, LO METÍ EN UN BAÚL VIEJO Y LO ABANDONÉ EN UNA CUEVA QUE HAY EN EL BOSQUE!
¿QUÉ ESTABAN TRATANDO DE HACER USTEDES, MUCHACHOS?
¡HUYE, AGUILUCHO!
LYMAN YOUNG

M.E.C.D. 2016

# PALOMO POR C.D. RUSSELL

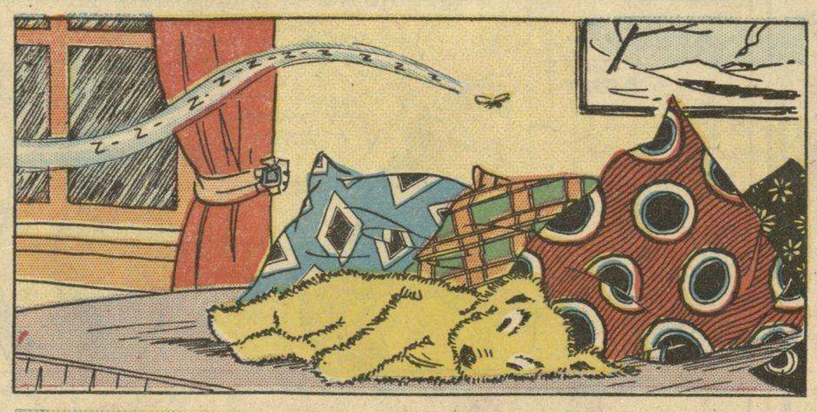

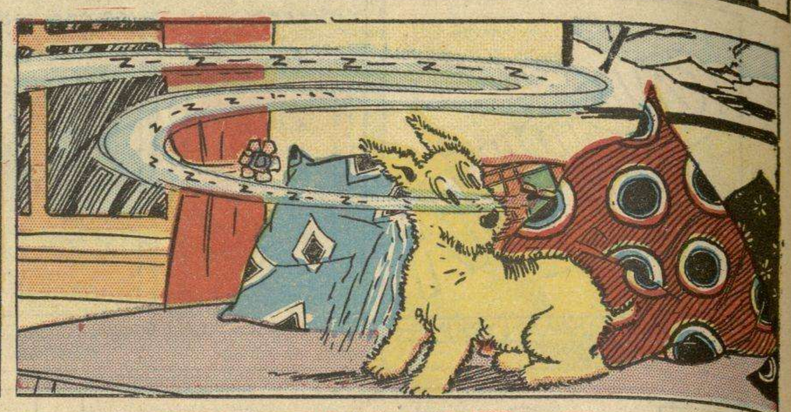

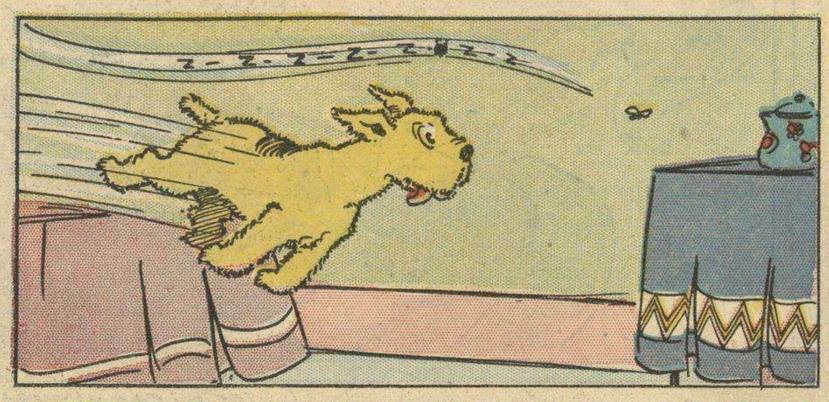

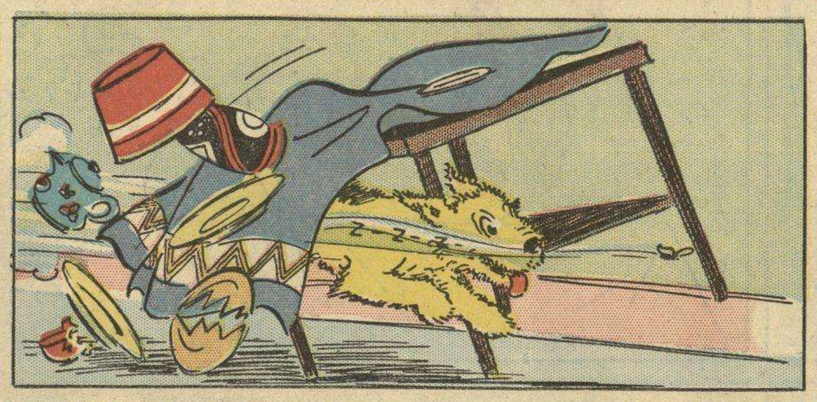

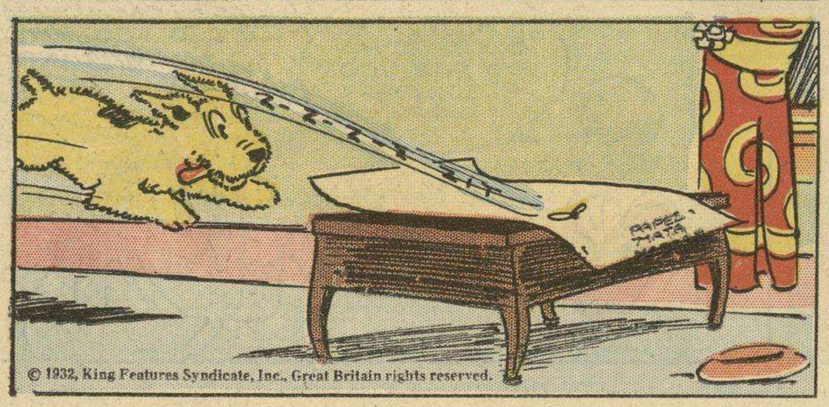


© 1932, King Features Syndicate, Inc., Great Britain rights reserved.

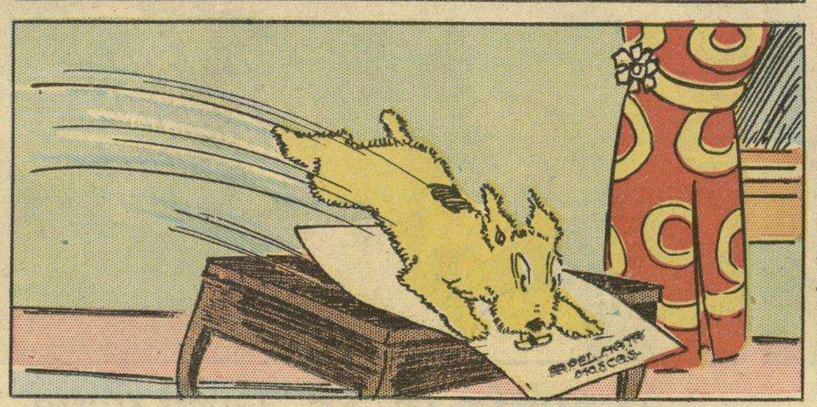

## PEDRO HARAPOS

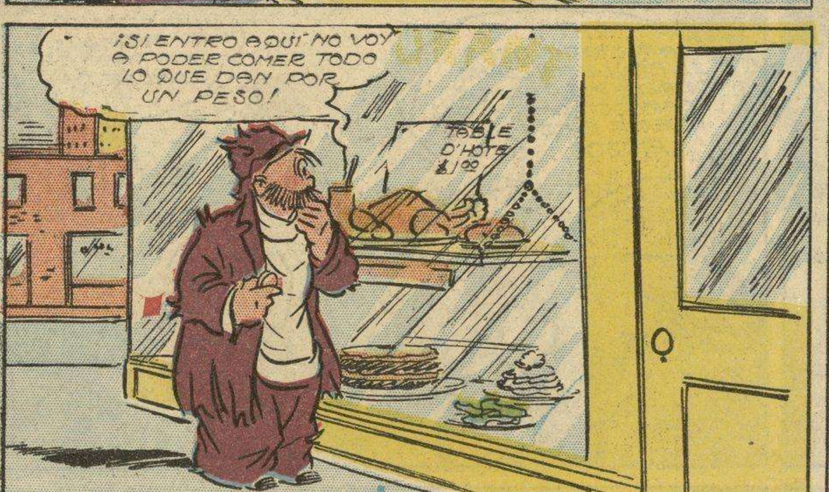

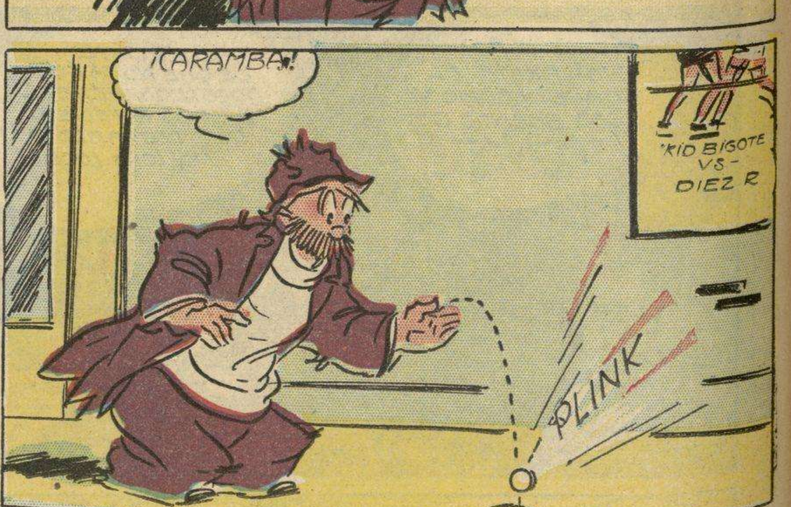

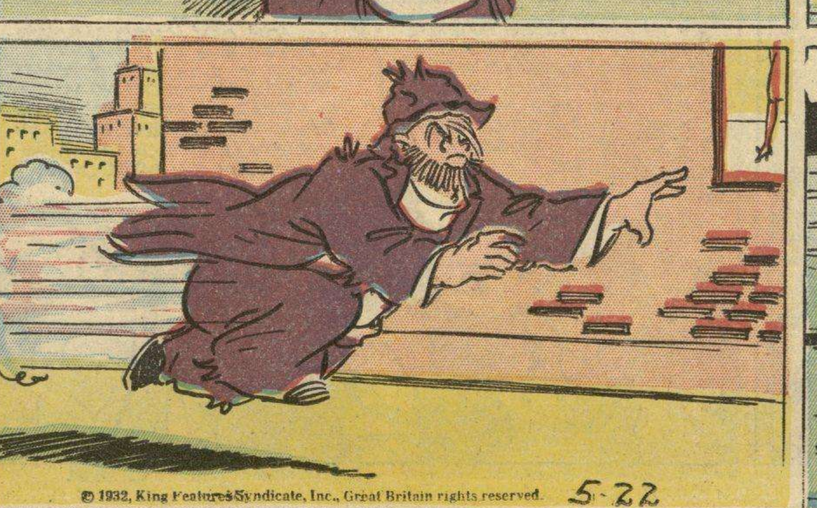

© 1932, King Features Syndicate, Inc., Great Britain rights reserved.

5-22

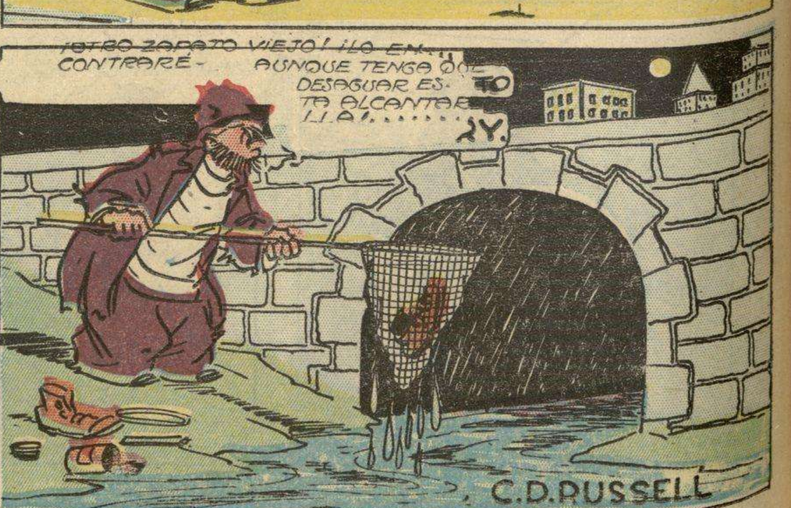


M.E.C.D. 2016