1ª SECCION

El DIARIO DE LA MARINA es el periódico más antiguo de Cuba. Fué fundado en el año mil ochocientos treinta y dos.

SERVICIOS ESPECIALES DE ESPAÑA

DIARIO DE LA MARINA

MIEMBRO de «The Associated Press». Esta queda autorizada para usar nuestros servicios y noticias de información.

HILO DIRECTO CON NUEVA YORK

1ª SECCION

AÑO CIEN.—NUMERO 84 ACOGIDO A LA FRANQUICIA POSTAL LA HABANA, JUEVES, 24 DE MARZO DE 1932.—SANTOS GABRIEL, ARCANGEL, Y AGAPITO. TIEMPO PARA HOY: VARIABLE EJEMPLAR: 5 CENTAVOS

HOY ES DIA DECISIVO PARA EL CONVENIO AZUCARERO INTERNACIONAL Y EL RESTRICCIONISMO

EL GENERAL TAMON LANZA TODAS SUS TROPAS CONTRA LOS CHINOS INSURGENTES

Reclutas nipones del último reemplazo son enviados para relevar las tropas de choque

RESUMEN DE NOTICIAS SOBRE EL CONFLICTO CHINO-JAPONES

—Varios grupos de soldados japoneses del reemplazo de 1932 se dirigen a Manchuria para relevar a la segunda división del general Jiro Tamón. El Ministerio de la Guerra no ha querido hacer público el número de soldados que envía a aquel sector.

—Una columna nipona salió de Harbin rumbo de Fang Cheng, a 105 millas al Este del río Sungari, donde se están concentrando fuerzas del general chino Ting Chao. Todas las tropas de choque del general Tamón serán lanzadas contra las fuerzas chinas para limpiar la rica cuenca del Bajo Sungari de los elementos que amenazan con su hostilidad el nuevo régimen manchuriano.

—Hay noticias de que Ting Chao, tiene dos mil hombres concentrados en Pinhsien y Fangchen, donde cooperan con las grandes bandas irregulares en las regiones próximas.

—Los periódicos japoneses decían ayer que se había evitado una ruptura del partido seiyukai, actualmente en el Poder, gracias a un acuerdo entre los líders de los grupos de la oposición, acerca de un plan para reorganizar el Gabinete del Primer Ministro Inukai.

—El Embajador de Francia en los EE. UU. negó la noticia de que su país se pusiese junto al Japón en la reciente crisis chino pinona de Shanghai.

(Véase la INFORMACION CABLEGRAFICA EN LA PAGINA ULTIMA).

IMPRESIONES

Si el Consejo Azucarero Internacional hace buenos sus ofrecimientos, entonces la situación habrá cambiado para nosotros, porque

hambre que espera hartura
no es hambre, sino ventura.

Y aunque lo único positivamente cierto hasta ahora es el hambre, la mera posibilidad del hartazgo mejora nuestra situación, del mismo modo que es más factible que se saque la lotería quien lleva en el bolsillo un décimo que quien aguarda a encontrárselo en la calle.

Quizás haya un poco de irreverencia en comparar los posibles resultados de un plan financiero con los eventuales de adquirir un billete; pero si se medita un poco se llega a la conclusión de que en el azúcar interviene el azar casi en idéntica dosis que en la lotería.

El nuevo sesgo que han tomado las discusiones alrededor del litigio cubano-javanense prueba que Java es a la Conferencia Azucarera lo que Japón a la Liga de las Naciones: el miembro más ceremonioso, pero también el más avispado. Se hace garantizar por Europa, después que consiguió sus objetivos. Y Europa lo garantiza. ¿Por qué? Porque Europa se compromete a realizar un sacrificio que tendría que llevar a cabo de todos modos en el supuesto, más que probable, de que el azúcar se mantenga a sesenta céntimos la libra.

La política de Cuba, en este caso, debiera ser la de una libre y franca competencia en los mercados del mundo, si no fuese porque hay un niño de por medio, que es el mercado americano. Los tiros alcanzarían a este niño quejumbroso y nos expondríamos al quebranto seguro de un nuevo aumento de tarifas.

A esta observación replican los preconizadores de la guerra sin cuartel que no hay ahora ambiente en los Estados Unidos para una elevación de derechos arancelarios. Lo cual es una teoría descalificada dos veces por los hechos en el breve lapso de ocho años. Además, el que no haya ambiente no significa que debamos contribuir a formarlo. Es verdad que en el Norte se atribuye a las tarifas elevadas la existencia de los sin trabajo; pero esta es una razón, teniendo presente la incongruencia de los hombres, para que la eleven un poco más, si en ello ven, paradójicamente, la manera de que trabajen los sin trabajo.

Ya Brisbane se escandalizó hace días, desde su sección cotidiana, al presenciar una descarga de treinta mil sacos de refino de Cuba en los muelles de Nueva York. Y huélgenos que va a haber palos; porque en los Estados Unidos los Brisbane no se escandalizan por una nonada. Cuando se escandalizan es porque se está incubando algo escandaloso.

Y escandalosa sería una nueva elevación de los derechos al azúcar, no porque sea una inmoralidad en sí, ni los que la gestionan, como Mr. Babst, unos piratas. Mr. Babst cumple con su deber abogando por los intereses que se le confían. Es una inmoralidad porque sería reincidir, por parte del Congreso americano, en una política económica cuya implantación precipitó la catástrofe actual, que venía preparándose al través de otros disparates económicos parecidos.

Pero en un mundo donde no se hacen sino disparates, las palabras de Brisbane son nuncio de que quizás se esté incubando otro nuevo.

Los técnicos, al servicio de la Comisión de Tarifas de los Estados Unidos, que se encuentran en Cuba, no están aquí de turistas, sino, como observa Ramiro Guerra, están averiguando el costo de producción de nuestros refinos. Esto es, están amarrando la pata a la chiva, para la mejor elegancia y limpieza de la puñalada que proyectan propinarle en Washington.

Será humano o inhumano, conveniente o inconveniente; pero es así. Y en tanto Dios no lo remedie, las tarifas americanas se elevarán para nosotros en el mismo grado que el precio de nuestros artículos decaiga.

Nosotros lo decimos y la experiencia se encarga de probarlo.

LA LEY AUTORIZANDO LA VALORIZACION PERIODICA DEL PESO PLATA CHILENO

SANTIAGO DE CHILE, marzo 23. AP.—Esta noche fué enviado al Congreso el proyecto de ley acerca de la desvalorización del peso, aunque hay indicaciones de que no se resolverá nada hasta después de Semana Santa.

La ley autoriza al Presidente para fijar el valor del peso de vez en cuando en vez de establecer un valor permanente a la par, como ocurre ahora. El peso chileno ha estado depreciado recientemente.

Un Aviador Sale de Inglaterra a Ciudad del Cabo

Piensa cruzar el desierto de Sahara en una noche. Volará por la costa occidental de Africa

LYMPNE, Inglaterra marzo 24 (jueves) AP.—J. A. Mollison, aviador austrialiano, partió de este aérodromo a la una de la madrugada de hoy, para intentar batir el record de Inglaterra a Ciudad del Cabo, en el Africa del Sur, y establecer al mismo tiempo una nueva ruta a lo largo de la costa occidental africana en vez de seguir la oriental, como se ha hecho siempre hasta ahora.

La etapa peor del vuelo serán las dos mil millas sobre el desierto de Sahara, que el piloto quiere realizar en una noche.

Mollison, quien hizo un excelente vuelo de Australia a Inglaterra, quiere disminuir el tiempo de cinco días y medio hecho el año pasado por Miss Peggy Salaman y Gordon Store. En noviembre último Mollison inició el empeño a que se acaba de lanzar, pero tuvo que aterrizar forzadamente en Minia Egipto, destrozándose su aeroplano.

TRAGICA MUERTE DE QUINCE HOMBRES SIN HOGAR EN REVAL

HELSINGFORS, Finlandia, 22 marzo.—Quince hombres sin hogar que dormían en henero cerca de Reval (Estonia), murieron quemados vivos hoy al incendiarse la gran cantidad de heno que había allí.

Jueves Santo

LA CENA.-EL LAVATORIO.-LA PRISION

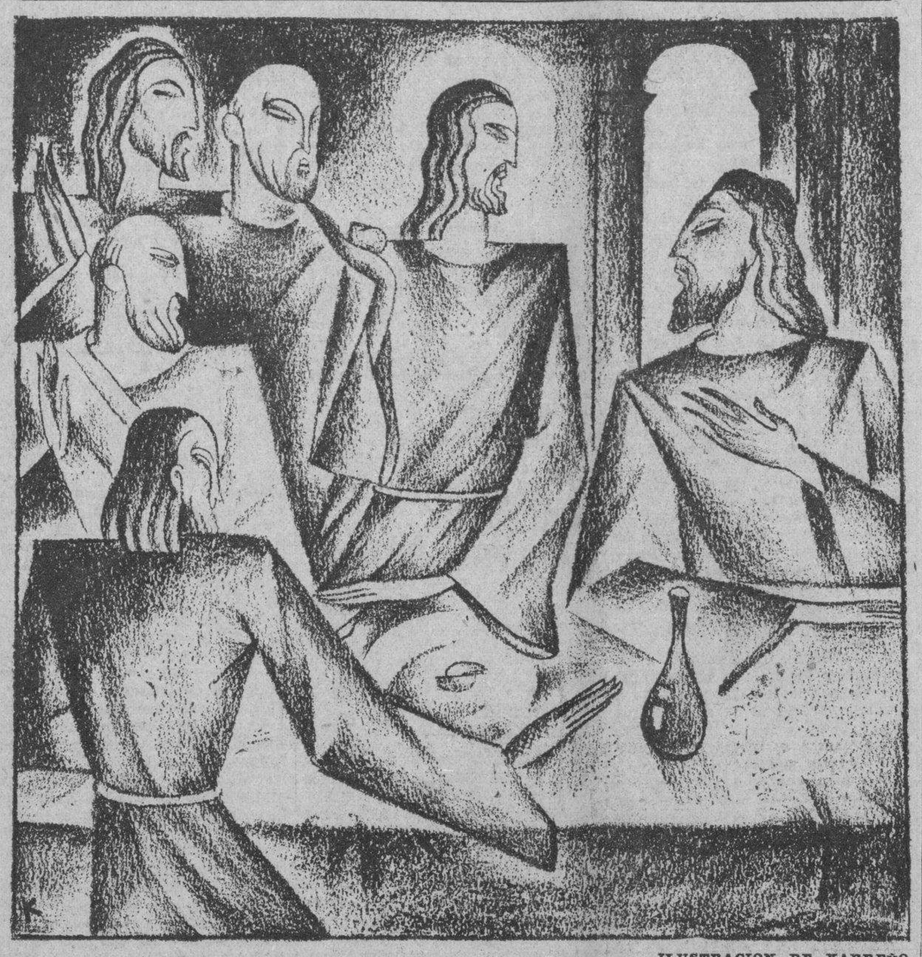

ILUSTRACION DE KARREÑO

Jesús permaneció aquella mañana del jueves en el monte de los Olivos. Por la tarde, cuando penetró en la ciudad, todo estaba dispuesto para celebrar la cena. Delante de Él envió a Juan y Pedro a cierto hombre que le amaba, con esta encomienda: «El Maestro dice: «Mi tiempo está cerca; en tu casa haré la pascua con mis discípulos».

Sentóse a la mesa con los doce. Comiendo ellos, Jesús dijo: «Uno de vosotros me ha de entregar». Todos se miraron entristecidos preguntando: «¿Soy yo, Señor?» El respondió: «El que metiere la mano conmigo en el plato, ése me entregará».

Judas inquirió: «¿Soy yo, Maestro?» «Tú lo has dicho», contestó Jesús.

Hubo una larga pausa cargada de melancolía. Y en tanto el de Iscariote esquivaba los ojos del Maestro, éste tomó el pan y bendijo, lo partió y dando de comer a sus discípulos, decía: «Comed, este es mi cuerpo». Y luego, ofreciendo el vino: «Bebed de él todos, porque esta es mi sangre del nuevo pacto, la cual es derramada por muchos para remisión de los pecados. Y os digo que desde ahora no beberé más de este fruto de la vid, hasta aquel día cuando tenga de beber de nuevo con vosotros en el reino de los cielos».

Levántase de la cena el Rabi y tomando una toalla se le ciñe. Echa después agua en un barreño y empieza a lavar los pies de los discípulos. A medida que cada uno se acerca al Maestro, pregunta: «¿Tú, Señor, lavarme a mí los pies?

Terminado que hubo su humilde labor, exclama: «¿Comprendéis lo que acabo de hacer con vosotros? Maestro y Señor me llamáis, y decís bien, pues lo soy; por tanto si he lavado vuestros pies yo que soy el Señor y el Maestro, debéis también vosotros lavaros los pies mutuamente».

* * *

Luego salieron al monte de los Olivos. Y era ya de noche.

Jesús dijo entre las sombras densas y a media voz: «Ahora es glorificado el Hijo del Hombre y Dios es glorificado en él».

Añadió: «Donde yo voy vosotros no podéis venir. Un mandamiento nuevo os doy: Que os améis los unos a los otros».

Y con sus discípulos empezó a platicar así: «Mi alma está muy triste hasta la muerte...»

Finalizando levantó los ojos al cielo y dijo: «Padre, la hora es llegada; glorifica a tu Hijo para que también tu Hijo te glorifique a tí».

Salió después con todos tras el arroyo del Cedrón, donde estaba un huerto, en el cual entró Jesús con sus discípulos.

A poco se ausentó Judas que le había vendido, regresando en seguida con un grupo de fariseos y servidores del Templo. El Nazareno, sabiendo todas las cosas que habrían de venir sobre Él, se adelantó, preguntando: «¿A quién buscáis?» «A Jesús, le responden.

«Soy yo», dice el Rabi.

Entonces la compañía y el tribuno y los ministros de los judíos prendieron a Jesús y lo ataron...

El Universo "Hace Explosión" y se Expande Continuamente, Dicen los Sabios Einstein y De Sitter

Las grandes nebulosas se alejan de la tierra a una enorme velocidad: 12,500 millas por segundo. La teoría de la «curvatura del Universo», tendrá que ser tomada de nuevo

WASHINGTON, marzo 23. AP. Por conducto de la Academia Nacional de Ciencias se ha anunciado hoy que según los últimos estudios de Albert Einstein y del doctor Wiliem De Sitter, cada vez toma más fuerza la idea teórica de que el Universo está «haciendo explosión», es decir, que el espacio aumenta continuamente de tamaño.

Una declaración conjunta de los dos famosos científicos, tal como se la interpreta en los círculos de ciencia washingtonianos, indica que ambos creen que hay más pruebas de que el Universo se expansiona, pues de lo contrario, sus dimensiones serían siempre las mismas.

La vieja teoría de Einstein de que el espacio es curvo, posiblemente no será necesaria para explicar la estructura del Universo, según la declaración de referencia.

Einstein y De Sitter han pasado el invierno estudiando en el Observatoria de Monte Wilson, de la Institución Carnegie, cerca de Pasadena, California. La declaración anunciada hoy es la primera que expone los resultados de sus investigaciones y puede tener muy importantes efectos en la serie de teorías sobre la estructuración del Universo.

Los astrónomos de Monte Wilson han contribuido a confirmar la idea del «Universo en explosión», con sus descubrimientos de que las grandes nebulosas se alejan de la Tierra a velocidades tremendas, como 12.500 millas por segundo. Los cálculos especiales de De Sitter y del Abate Le Maitre, astrónomo belga, parecen también demostrar que eso es lo que está ocurriendo. Las nebulosas extienden los límites del espacio al moverse hacia adelante. Y al mismo tiempo la materia se hace cada vez menos densa, al distribuirse en más espacio.

NUEVAS Y VIEJAS TEORIAS

Einstein, sin embargo, sostuvo anteriormente que el Universo conservaba el mismo tamaño, es decir, que no se expandía, existiendo contenido en un espacio cuya «curvatura» era «positiva». Según esta teoría, un proyectil disparado al espacio y siguiendo una línea «recta», eventualmente volvería al mismo lugar en que fué lanzado.

Mas los resultados de los últimos estudios parecen estar más de acuerdo con la teoría de De Sitter.

La curvatura del espacio, expresada matemáticamente, era «positiva», siendo el espacio finito y sin límites a un tiempo.

La declaración de hoy, que firman Einstein y De Sitter, dice que los recientes trabajos del doctor O. Heckemann, de la Universidad alemana de Goettinggen, prueban que las ecuaciones de la teoría general de la relatividad son ciertas cuando la curvatura del espacio es negativa o cero. Y después agrega:

«No hay evidencias directas, por observación, de la curvatura del espacio. Los únicos datos directamente observados son la densidad media, o sea la distribución de materia en el espacio, y la expansión, es decir, el retroceso de las nebulosas, los cuales prueban que el actual Universo corresponde al tipo no estático (expansión).

«Es por ello claro que de los datos directos de observación no podremos obtener o deducir el signo (positivo o negativo) y el valor de la curvatura, surgiendo el problema de si es posible representar los hechos observados sin introducir en ellos una curvatura.

BOLIVIA NO ACEPTA LA COLONIZACION DEL CHACO

LA PAZ, Bolivia, marzo 23.—AP.—La Cancillería publicó hoy una nota diciendo que por informaciones de la Prensa extranjera se ha sabido que el Gobierno paraguayo gestiona la venida al Chaco de empresas colonizadoras europeas, y que siendo ese territorio netamente boliviano, se ha notificado a las representaciones diplomáticas nacionales que hagan saber que no se puede colonizar en el Chaco sin su autorización, para evitarse así la salida de contingentes desconocedores de la realidad jurídica existente allí.

LA POLICIA, ACUARTELADA

Como medida de orden público, el Jefe de la Policía Nacional, Comandante Carrera, acuarteló las fuerzas de ese Cuerpo a partir de las seis de la tarde de ayer.

Los Estudiantes Rumanos Asaltan el Senado, Vencen a la Policía y a los Bomberos, Matando a un Par

Tuvo que acudir el Ejército, provisto de bombas lacrimógenas, gases delectéreos y bayonetas para rechazar a la multitud que protestaba de una violación en sus derechos universitarios

BUCAREST, Rumania, marzo 23. AP.—Dos policías resultaron heridos de tal gravedad que se teme que puedan morir y dieciocho soldados y policías y veintisiete estudiantes de ambos sexos se encuentran recluidos en los hospitales de esta capital con motivo de un motín provocado por la clase escolar.

Tres mil estudiantes se reunieron frente al edificio del Senado para protestar de los cambios introducidos en la Universidad, especialmente en Medicina y Derecho. Cuando la policía trató de disolver a los estudiantes se originaron los desórdenes.

Pretendieron los estudiantes dirigirse en manifestación al Palacio Real, pero la policía lo impidió. Entonces los amotinados asaltaron el edificio del Senado haciendo fuego a la policía que se había parapetado detrás de una hilera de camiones.

Cuando los estudiantes intentaron asaltar el Senado se hallaron con que las puertas del edificio estaban cerradas, pero rompieron las ventanas, resultando herido un senador que se hallaba próximo a una de ellas.

Llegaron casi en ese momento los bomberos, pero los estudiantes les arrebataron las mangueras y comenzaron a lanzar un terrible aguacero sobre la policía.

Como ni policías ni bomberos lograsen dominar a los estudiantes, las autoridades apelaron al Ejército, presentándose en la escena varios destacamentos de soldados que hicieron uso de las bombas lacrimógenas, de las bombas de gases y de las bayonetas.

Ante el ataque de los soldados retrocedieron los estudiantes y tuvieron que dispersarse con el arribo de más fuerzas públicas.

Doscientos estudiantes han sido arrestados y otro centenar fué asistido en los hospitales de lesiones leves.

FALLECIO LADY CRITTALL DE HORRIBLES QUEMADURAS

LONDRES, marzo 23, (AP.) — Lady Crittall, esposa de Sir Valentine Crittall, falleció hoy a consecuencia de las terribles quemaduras que sufrió en el incendio estallado en la lavandería de su residencia, en Essex. Primero ocurrió una tremenda explosión, que envolvió en llamas a Lady Crittall. Los médicos nada pudieron hacer para salvarle la vida.

EL INSTITUTO HA PEDIDO AL CONSEJO QUE DIGA SI HAY UN CONVENIO ENTRE LOS VARIOS PAISES EUROPEOS Y JAVA

Hoy se discutirán la moción restriccionista y la respuesta del Consejo Azucarero. Existe incertidumbre y se prevén fuertes sorpresas para hoy. Proposición del Dr. N. Mesa

Durante toda la mañana de ayer siguió recibiendo el doctor Viriato Gutiérrez, Presidente del Instituto Azucarero, a los hacendados, invitados al efecto, para solicitar la opinión de cada uno en relación con el convenio azucarero internacional y con la restricción de la zafra.

VENTAJAS PARA LOS DEFENSORES DE LA ZAFRA LIBRE

A los productores atirestriccionistas el doctor Gutiérrez ofreció ventajas verdaderamente notables, con el fin de llegar a una solución satisfactoria para todos del problema de la ascendencia de la zafra. Dichas ventajas consisten en que a los sostenedores de la zafra libre se aplicarían las cuotas en base a una producción de 2.700.000 toneladas, habiendo ofrecido el grupo de ingenios representados por Mr. Chadbourne y los refaccionados por los bancos americanos, aceptar las cuotas en base a una zafra de 2.350.000 toneladas, resultando, aproximadamente una producción total de 2.500.000 toneladas. Dichas proposiciones, aunque ventajosas, no fueron aceptadas por los antirestriccionistas.

Por la tarde recibió el doctor Viriato Gutiérrez a otros grupos de hacendados y, también, al doctor Gastón Godoy, vicepresidente de la Asociación Nacional de Colonos y Presidente de la Asociación Provincial de Oriente.

Al terminar su entrevista con el doctor Gutiérrez, el señor Godoy nos hizo las siguientes declaraciones:

«La situación de Cuba ofrece un futuro inmediato tan tenebroso que todos debemos ofrecer nuestros puntos de vista, a fin de evitar que se proceda con ligereza, como se ha venido haciendo en todo lo referente a la industria azucarera.

«Después de tres años de restricción, un grupo de hacendados encabezado por la Asociación Provincial de Santa Clara, hizo terminar esa política.

«Después de dos zafras libres, la montaña de azúcar que fué su resultado, agravó la situación. Con el apoyo de todos, se recurrió al Vendedor Unico.

«Cuando se discutió la necesidad de un financiamiento de 20.000.000 de pesos para dicho organismo, los hacendado de Santa Clara se opusieron hasta que el Vendedor Unico cayó, basando su oposición en que no era posible que la República asumiera ese compromiso y que la ley de la demanda y la oferta y la libertad absoluta eran los únicos medios para restablecer a Cuba.

«Los mismos hacendados, ante el desastre que se produjo con la caída del Vendedor Unico, fueron al Norte a buscar fórmulas para contener el desastre.

«Con Mr. Chadbourne y contra sus decantadas ansias de «libertad y manos libres», planearon la legislación más dura que podía imaginarse. Los que no querían que Cuba se empeñara en 20 millones de pesos propiciaron y consiguieron que se empeñar en 42 millones, para sacar del pozo a los que tenían azúcar vendido.

«Cuba pide que Java limite su cuota de exportación a 1.500.000 toneladas, Europa y el Perú ofrecen conseguirlo de Java y que si hubiera exceso sobre dicha cantidad por parte de Java, ellos limitarían sus exportaciones. Si lo que se quiere es que se limite la entrada de azúcares en el mercado, no importa que sea Java o Europa la que limite sus exportaciones.

«Los informes que he recibido por telégrafo de Oriente, indican que en varias zonas se está trabajando hoy día por jornales que no permiten materialmente vivir. En la zona del Central Miranda hoy 12.000 hombres sin trabajo.

«Estas son las consecuencias de las maniobras de intereses particularísimos que están hundiendo al país.

«El Instituto Azucarero, que tiene la responsabilidad de los destinos de nuestra industria azucarera, tiene el deber de considerar debidamente los resultados de una zafra que, hasta ahora, puede llamarse libre.

SE PIDEN ACLARACIONES AL CONSEJO AZUCARERO

Alrededor de las cuatro de la tarde se volvieron a reunir, bajo la presidencia del doctor Viriato Gutiérrez los miembros y asesores del Instituto Azucarero. Después de discutir la oferta de los países europeos y el Perú de garantizar la reducción de la cuota de exportación de Java, se acordó enviar un cable a nuestro delegado, señor Luis Marino Pérez, solicitando que pregunte al Presidente del Consejo Azucarero si en relación con dichas garantías existe un convenio entre Java y los países europeos y que conteste con urgencia.

PROPUESTA DE RESTRICCION A 2.500.000 TONELADAS

A continuación, el señor Delio Núñez Mesa, apoyado por el doctor Arturo Mañas, a nombre del grupo de hacendados restriccionistas, presentó una moción, pidiendo que el Instituto fije la zafra en 2.500.000 toneladas. z z z z

ladas.

El Instituto Azucarero, en vista de que no puede legalmente fijar la zafra, sino solo sugerirla, y esto en determinadas condiciones, y teniendo en cuenta que la moción iba corroborada por numerosos argumentos legales, acordó aplazar la discusión de dicha proposición hasta la tarde de hoy, previa solicitud de la opinión de un preeminente abogado de la capital.

LA CONTESTACION DE EUROPA

Se espera en las primeras horas de esta mañana la contestación del Consejo con las aclaraciones pedidas por el Instituto respecto a si existe un convenio entre Java y los países europeos.

LA JUNTA DE HOY SERA TRASCENDENTAL

Debiendo discutirse la proposición del doctor Delio Núñez Mesa y considerarse la suficiencia de las aclaraciones que de al Instituto el Consejo Azucarero Internacional, ambas cuestiones de importancia trascendental para la supervivencia o la ruptura del pacto de Bruselas y para el triunfo o la derrota del restricionismo, el día de hoy será, probablemente, decisivo.

Reina, pues, como es natural una grande ansiedad en los círculos azucareros.

SIGUEN DIVIDIDAS LAS OPINIONES

Las opiniones siguen más que nunca divididas, no sólo en cuanto a zafra libre o producción restringida, a la conveniencia o no de seguir dentro del pacto de Bruselas, sino, también, en cuanto a las previsiones acerca del desenlace de las negociaciones europeas y del conflicto de opiniones e intereses en el país.

La única opinión que se puede considerar unánime, es que existe nuevamente una grande incertidumbre acerca de los distintos problemas azucareros, y que el día de hoy puede ser decisivo, tanto en relación con el convenio azucarero internacional como respecto a la zafra libre o restringida.

Véase la INFORMACION TELEGRAFICA en la Página DIEZ

EL CONSEJO AZUCARERO HA RECIBIDO CONTESTACION

PARIS, marzo 23, (AP.) — Lucien Beauduin, presidente de la conferencia internacional azucarera, ha recibido la contestación de Cuba a la proposición del Consejo azucarero que se encuentra reunido en esta capital.

El cablegrama de Cuba pide una información suplementaria acerca de la proposición, rogando que la respuesta no se demore.

LAS CORPORACIONES MUTUALISTAS *bien organizadas*

1832 1932

CONSTITUYEN LA MEJOR DEFENSA CONTRA LAS IDEAS DISOLVENTES DE LA HORA ACTUAL. . .

UN HOGAR CONFORTABLE, LIMPIO Y VENTILADO REPRESENTA EL MAS PODEROSO VEHICULO DE PROFILAXIS SOCIAL. . .

LA UNION MUTUALISTA DE SUSCRIPTORES DEL "DIARIO DE LA MARINA", COMPRENDIENDOLO ASI, ORGANIZA AHORA UN NUEVO CONCURSO ENTRE SUS ASOCIADOS Y DISPONE LA FABRICACION DE UNA SERIE DE CASAS PARA ENTREGARLAS A LOS FAVORECIDOS POR LOS SORTEOS.

CADA SEMANA TENDRA UD. UNA RENOVADA OPORTUNIDAD DE CONVERTIRSE EN PROPIETARIO DE UN CONFORTABLE CHALET.

SUSCRIBASE HOY M-7911-A-3785-

M.E.C.D. 2016

UNA FABRICA DE TABACOS HA FIRMADO LAS BASES DE LOS OBREROS PARA REANUDAR SUS LABORES

El Fiscal Pide Condena de Cuatro Años Para el Oficial del Juzgado que Agredió al "Experto" Ledo

Se le acusa de los delitos de disparo de arma de fuego y de atentado a agente de la autoridad. El Experto Ledo será juzgado por la Jurisdicción Militar. Un cobrador condenado

Para el Oficial del Juzgado de Primera Instancia del Centro Arturo Ferrer Ferrer, ha interesado el Fiscal la pena de cuatro años y dos meses de prisión correccional, por delito complejo de disparos de arma de fuego y atentado a agante de la autoridad a mano armada, por el ataque de que hizo víctima al experto de la Policía Nacional Jorge Ledo Valdés.

Relata el representante de dicho Ministerio que a las diez de la mañana del once de febrero próximo pasado, encontrándose celebrando los actos propios de su cargo en su despacho del Juzgado de Primera Instancia del Centro el doctor Manuel Gutiérrez Balmaseda, se personó en el mismo el experto de la Policía Nacional Jorge Ledo Valdés, que de servicio y cumpliendo órdenes de su Jefe el Capitán Miguel Calvo, pretendía arrestar al Oficial de dicho Juzgado el procesado Arturo Ferrer Ferrer; y una vez obtenido el correspondiente permiso del Juez aludido y al interesar del Ferrer le acompañara a la Sección de Expertos, éste con un revólver que portaba sin licencia, por razón de su cargo, le hizo varios disparos que no lograron alcanzar al experto Lego, pero sí produjeron los proyectiles daños en las puertas del despacho del Juez, que se tasaron en la cantidad de cinco pesos.

Como el Experto Ledo está sometido a la jurisdicción militar por pertenecer a la Milicia, será juzgado en Consejo de Guerra y ya el Estado Mayor del Ejército ha designado al Primer Teniente de Caballería Benito J. Fernández como instructor de la causa. Ledo figurará en el proceso civil como testigo.

CONDENADO UN COBRADOR DEL CENTRO ASTURIANO QUE SE APROPIO DE $328.00 IMPORTE DE RECIBOS

Ha dictado fallo la Sala Primera de lo Criminal, condenando a Julián Cillero Gamba, cobrador del Centro Asturiano a la pena de cuatro meses, un día de arresto mayor, por estafa a dicha institución de la suma de $328.00 importe de recibos de cuotas de los asociados del Centro en el pueblo de El Cotorro, que le dió para cobrar el Presidente de la delegación allí José Iglesias García, de la que se apropió, perjudicando al repetido Centro en la citada cantidad.

El Banco Internacional de Arreglos y Pagos

III

POSIBLES SOLUCIONES

Por el Dr Salvador MASSIP

La desvalorización de la libra esterlina provocó en el mercado de Londres reacciones favorables que nadie había podido prever. M. Quesnay, en su conferencia del 18 de febrero, explica de este modo esa paradoja financiera: «Para aprovecharse de la reducción del 30 por ciento resultante de la depreciación, los deudores de libras han empezado a pagar sus deudas en el mercado de Londres, restableciendo así sus liquidaciones. El movimeinto de fondos hacia Londres es tal que el Banco de Inglaterra ha podido en unas cuantas semanas devolver los 50,000,000 de libras pedidos al Banco de Francia y al Banco de Reserva Federal de los Estados Unidos. Al mismo tiempo, gracias al reflejo del capital, la economía inglesa ha podido hacer frente a la retirada de grandes cantidades de fondos extranjeros que conservaba en depósito. Después de haberse liberado rápidamente de sus cargas hay derech a esperar que el mercado de Londres se encontrará pronto en situación de desempeñar de nuevo su papel de distribuidor de crédito y que será centro de la economía internacional que se habrá de reconstruir».

Mientras llega ese momento, el mercado de París, según M. Quesnay, continuará recibiendo oro sin hacer nada por atraerlo. Esta afluencia de oro (sobre todo si no se hacen préstamos al extranjero) creará en Francia una situación de déficit en la balanza de cuentas si los capitales que actualmente buscan refugio en Francia se dirigen de nuevo a Inglaterra. En cuanto Londres haya pagado sus deudas dará comienzo a la adquisición de metal, y es de esperar que una buena cantidad del oro que se halla en París pase a Londres reforzando su crédito. Una colaboración financiera franco-inglesa podría poner remedio a la crisis, siempre que en el intervalo la presión cada vez más grande sobre las economías anemiadas no haya dado lugar a catástrofe irremediables.

Mucho se habla de los efectos saludables de la deflación. En cierto que la liquidación de los malos negocios es lo mejor que puede ocurrir; pero esto no hay que desearlo mucho cuando la dimensión de las empresas es tan grande que su desaparición tenga consecuencia perturbadoras de orden social. :Mientras llega el momento de trabajar en colaboración con Londres—dice M. Quesnay—, París podrá abrir algunos créditos al exterior, para que la nueva Europa de 1919 pueda esperar la formación de una nueva economía internacional. Mientras tanto, el Banco de Francia cuenta con tanto oro como el Banco de Reserva Federal y cinco veces más que el Banco de Inglaterra».

Cualesquiera que sean las dificultades del momento, Francia tiene el mayor interés en que se reconstruya un internacionalismo monetario a base de oro y en que se evite toda experiencia peligrosa que comprometa el «stock» francés de oro, ya que su conservación supone la continuación de un sistema en que el oro es instrumento de medida internacional de valores. El Banco Internacional de Arreglos y Pagos, creado entre bancos cuya moneda se base en oro, trabaja en la misma dirección. En el momento en que las economías de los diversos países se repliegen sobre sí mismas, como la continuación de la vida económica moderna exige la constitución de unidades más vastas, se ha propuesto por muchos comenzar por el establecimiento de una federación monetaria que lleve a cabo el trabajo indispensable de reconstrucción.

Distintos economistas han propuesto que se den a los países en desgracia los medios de pago de que carecen, devolviéndoles el oro que se les quitó. «Desgraciadamente—comenta M. Quesnay—las monedas no se descomponen por el azar, sino porque los errores económicos o presupuestales de los distintos países trastornan sus balanzas de cuentas, dando lugar a pérdidas de oro o de divisas». Y más adelante agrega: «Por medio del crédito se puede dar tiempo para llevar a cabo reformas profundas; pero los equilibrios sólo se pueden restablecer por un cambio y por un saneamiento de la situación, no por juegos de escritura. La moneda es un signo que tiene por base la vida económica».

La experiencia de los primeros diez y ocho meses de ivda del Banco Internacional de Arreglos y Pagos parece demostrar la necesidad del internacionalismo monetario; pero muestra también la imposibilidad de establecerlo sin una limitación de la seberanía de los Estados, en otros campos. No podrá haber solidaridad monetaria sin coordinación política en materia presupuestos, aduanera, fiscal, económica y social. Hay que crear un mundo nuevo, que esté por encima de las fronteras políticas nacionales.

«En este período de transición—fueron las palabras finales de la conferencia de M. Quesnay—entre la economía nacional hoy demasiado estrecha y la economía internacional, habrá que hacer sin duda, bajo la presión de los hechos, lo que no se habría hecho nunca bajo el imperio de la razón. La situación actual de Europa recuerda la de Francia en el momento en que Turgot se esforzaba por abolir las aduanas interiores, los privilegios y los feudos económicos. Para conservar una civilización en la cual permanecemos porque nos ha formado, hagamos votos por que las opiniones públicas comprendan la situación antes de que sea demasiado tarde».

SE COMPROMETE A NO HACER REBAJA, A NO AUMENTAR LA PRODUCCION DEL TALLER Y A EMPLEAR A LOS AGREMIADOS

En la Federación de Torcedores se rumoraba ayer que pronto otras fábricas firmarán las mismas bases y podrán comenzar a trabajar todos con los jornales que regían antes del paro

En el día de ayer quedaron firmadas las bases para solucionar el conflicto tabacalero entre la Federación de Torcedores y el administrador de la fábrica de tabacos Fonseca, propietaria también de la marca Castañeda.

Dicha manufactura se ha comprometido a lo siguiente:

Empleo de personal organizado en todos los departamentos del taller. No aumentar bajo ningún concepto la actual producción del mismo, sin la previa autorización de la Federación Nacional de Torcedores de Cuba.

No entregar el tabaco que se elabora en dicha fábrica, a otro manufacturero, ni expenderlo al público, con el nombre de otra marca que no sean las que se consignan al pie de las bases.

Faculta a la Federación Nacional de Torcedores de Cuba, o a los comisionados que ésta designe, para que en el instante que lo consideren oportuno, fiscalice la elaboración del tabaco en su taller, así como el destino de la misma.

Se compromete a la aceptación del resultado que se derive de la lucha que actualmente sostiene la Federación Nacional de Torcedores de Cuba, con la Unión de Fabricantes de Tabacos y Cigarros de la Isla de Cuba y la Henry Clay and Bock Co. Limited

Y finalmente, dar comienzo a las labores en sus talleres en las mismas condiciones en que se hallaban con anterioridad al 14 de enero de 1932.

Otras Marcas se espera que firmen igual que «Fonseca»

Se espera que de un momento a otro han de firmar otras marcas, las mismas bases que el representante de la fábrica «Fonseca». Tal era la opinión que reinaba ayer en la Federación y en la Sociedad de Torcedores de la Habana.

Se ha notado algún movimiento entre los fabricantes de tabacos estos días, por las comisiones de vigilancia, y se supone que hay en el ambiente próximos acontecimientos sobre el conflicto tabacalero.

ES INCONSTITUCIONAL LA MODIFICACION DE TARIFAS DE ADUANA DE LOS E. U.

NUEVA YOFK, marzo 23. (AP.)—La Segunda División del Tribunal de Aduanas de los Estados Unidos, falló hoy, por unanimidad, que el Congreso violó la Constitución al dar facultades al Presidente para modificar los aranceles de 1930. Una apelación de la firma de Sears, Roebuck and Comp., causó el fallo. Este expone que la autoridad referida significa una usurpación de las atribuciones constitucionales del Congreso.

MOVIMIENTO MARITIMO

NUEVA YORK, marzo 23. AP. Hoy salió el vapor Morro Castle, para la Habana.

ARROLLADO

En el primer centro de socorro fué asistido de graves contusiones diseminadas por todo el cuerpo, Eduardo Fernández Martínez, natural de España, de 27 años de edad y vecino de Reina 3, el cual fué arrollado en la esquina de Zulueta y Corrales por el automóvil número 35710, que era manejado por Manuel García Calvo, vecino de Delicias 11.

Un Hombre Sufre Grave Herida al Tragar una Espina

Denuncia contra un empeñista que vendió las ropas. Una casa visitada por los ladrones

Al Hospital Municipal fué conducido Juan Rodríguez Carmona, de 57 años, vecino de 10 de octubre número 213, por haber tragado una espina.

Su estado fué certificado de gravedad.

LE VENDIERON LAS ROPAS

Dolores Enrique Brito, vecina de Barrio Azul, denunció en los Expertos que ha dos años pignoró en 10 de Octubre 571, gran cantidad de ropas, cuya gabela estuvo abonando y al sacar la misma, comprobó que le habían vendido parte de ella, estimándose perjudicada en cien pesos.

BARRENARON LA PUERTA

Arturo Hernández Ponjuán, vecino de O-Farrill letra H, denunció a la policía que al levantarse en la madrugada notó que había sido barrenada una puerta sin sospechar de nadie.

El Matador del Guarda-Jurado Fué Condenado

Se le condena por homicidio y atentado a agente de autoridad. Un acusado de robo, absuelto

Dió a conocer ayer la Sala Tercera de lo Criminal de esta Audiencia el fallo dictado en el proceso instruído a José Luis García Sánchez autor de la muerte del guarda-jurado del cabaret París, Manuel Fernández García.

Por dicha sentencia se condena al procesado a las penas de catorce años, ocho meses, un día de reclusión, por homicidio, y un año, un día de prisión, por atentado a agente de la autoridad, como lo instara el fiscal.

Se consideran probados estos hechos: en la madrugada del 18 de noviembre último y en el cabaret París, sito en la calle 23 en el Vedado, habiéndose negado García Sánchez, hombre de mala reputación a pagar el importe de los servicios de un chauffeur, éste lo acusó ante el guarda-jurado Manuel Fernández García, quien lo requirió en buenas formas para que pagara lo debido y no tener que conducirle a la Estación de Policía; mas el procesado, que no se ha probado que estuviera ebrio, lejos de obedecerle, lo acometió con un revólver que portaba y que no fué ocupado, no sabiéndose quién se lo quitó y habiéndose abrazado a dicho guarda-jurado, logró apoderarse del revólver de éste, haciéndole con el mismo intencionalmente dos disparos que le causaron una herida en la región temporal izquierda y otra en la columna vertebral a consecuencia de las cuales falleció, dándose el procesado a la fuga y llevándose el revólver del guarda-jurado que no ha sido ocupado.

ABSUELTO DE ROBO

La Sala Tercera de lo Criminal dispuso ayer, mediante providencia, la libertad del procesado Mario Salas, a quien se atribuía un delito de robo realizado el 17 de diciembre pasado en Pueblo Nuevo, Isla de Pinos, y por el que le pidió el fiscal la pena de cuatro años, dos meses, once días de presidio correccional. Se demostró en el acto del juicio oral, con las pruebas suministradas por su defensor doctor Carlos M. Palma, que Salas no cometió dicho delito ni otro alguno.

Varios familiares del acusado, entre ellos la autora de sus días, la señora María Salas, que presenciaron el acto, al recibir la noticia de la libertad de Mario prorrumpieron en exclamaciones de alegría, prorrumpiendo la señora Salas en llanto de reconocimiento por la absolución de su hijo.

PENSION A LA HIJA DE UN CAPITAN

La Sala de lo Civil del Tribunal Supremo ha confirmado el fallo de la de igual denominación de la Audiencia habanera, que como lo instara el doctor Oscar G. Edreira, concedió pensión a la señorita Esperanza DuBouchet Merrero, hija fallecido capitán del Ejército, Máximo Du-Bouchet.

El Conductor García Amigó Fué Asesinado

Los testigos declaran que la víctima había caído al suelo cuando el otro disparó, y mató

En la décima tercera estación denunció María del Carmen Fernández y Hernández, de 39 años y vecina de Porvenir 39, que al regresar a su domicilio se encontró en el interior del mismo a un individuo para ella desconocido que lejos de inmutarse le dijo que él tenía quien lo recomendara, mostrándole al mismo tiempo un tatuaje que presentaba en el brazo. Acto seguido el desconocido se dió a la fuga. Dicho sujeto es de la raza blanca, delgado y usa bigote, sin que tuviera tiempo de llevarse objeto alguno.

TRES DECLARACIONES

Propuestos por la acusación particular doctor Castellanos ayer comparecieron ante el Juez de Instrucción de la sección quinta a prestar declaración en la causa que se instruye con motivo de la muerte del conductor García Amigo por el joven Vivancos Martínez, Miguel Hernández Aguilera, vecino de 10 de Octubre 486; Miguel Fernández Rodríguez, del Reparto San José y Gregorio Urbano Blanco, de Armas 19, fueron las tres personas que prestaron declaración.

Afirmaron que el procesado, después de sostener una acalorada discusión con el conductor, lo agredió y remató cuando cayó sobre la plataforma del tranvía y no ambos de pie y de frente, como se ha querido hacer aparecer hasta ahora.

Solo Dos Letrados Sufrieron Ayer Examen Para Optar por las Plazas de Jueces Municipales Convocadas

Después del sorteo para determinar los números de orden se llamó a 37 y se presentaron dos. Los exámenes versarán sobre Civil. Procesal, Constitucional, Mercantil, Penal y Electoral

Como anunciamos, ayer comenzaron ante el Tribunal de Oposiciones los ejercicios que han de desarrollar los Letrados que aspiran a cubrir las trece plazas de Jueces Municipales de Tercera Clase vacantes en la República.

Constituído dicho Tribunal por su Presidente doctor Juan Manuel Menocal, Presidente de la Sala de lo Criminal del Supremo, los Magistrados del mismo doctores Francisco de Rojas y Julio Ortiz Casanova y los de la Sala de lo Civil de la Audiencia doctores Antonio Echeverría Alfonso y Melchor Fernández Hernández, Secretario éste del Tribunal al que auxilia el Oficial, doctor Antonio María Campos de Cárdenas, designado por la Secretaría de Justicia, se procedió al sorteo de rigor para determinar el número de orden en que han de ser examinados los ciento cuatro opositores, a cuyo número quedaron reducidos por haber quedado fuera dos solicitantes.

De los treinta y siete Letrados que fueron llamados, sólo dos respondieron, o sea los doctores Alejandro Evelio García Caturla, que ocupa el número 27 de orden y Mario Juan Torres Pérez, que ocupa el número 37.

El acto se suspendió a las cinco de la tarde y se reanudará el próximo sábado 26, a las ocho de la mañana, a cuya hora deberán estar en el edificio del T. Supremo todos los Letrados aspirantes. El primero que está en turno ese día para sufrir examen es el Dr. Antonio Suárez Múñoz que ocupa el número 38. Las materias a contestar son: Civil, Procesal, Constitucional, Mercantil, Penal y Electoral.

He aquí la lista completa de los Opositores, según quedó a virtud del sorteo a que hacemos referencia:

Juan E. Delgado González; José de Jesús Roné Sánchez; Lorenzo Negret Valdés; Justino Antonio Salazar Carrera; Juan José Fernández Trujillo; Alvaro Ramón García García; José María Noval Gutiérrez; Ricardo Remirez Estenoz y André; Pedro Julián Oliver Benavides; Aurelio Agustín González de la Torre; Víctor Hugo Ledón Uribe; José Rafael Cortázar Ulloa; Antonio Francisco Camps Schweip; Ignacio Pedro Vignau Rabell; Isidoro Obdulio Hernández Valdés; Nicolás Menéndez Moreno; Félix Gumersindo Pino Delgado; Raúl Fidel Baizán González; Humberto Urbano Sariol Agüero; Angel Severino Pou Mazón; Antonio Leal González; José Lorenzo Coll Torres; Manuel Hernández Hernández; Santiago Felú Silvestre; Pascual Pedro Fernández Bilbao; Jacinto Enrique Herrera Fernández; Alejandro Evelio García Caturla; Enrique Valencia Martín; Manuel Balbino González García Zamora; Guillermo Morales Núñez; Juan Pastor Díaz Ramos; Fidel González Gómez Quintero; Gustavo Rodríguez Pérez; Lorenzo Marcial Arrechea Ayala; Luis María Sabater y del Pozo; Horacio Faustino Meruelo Beldarrain; Mario Juan Torres Pérez; Antonio Suárez Muñiz; Armando José Hernández Hernández; Waldo Medina Méndez.

Tomás Cruz López; Humberto Ramón Hernández Nodarse; Francisco Román Alvarez Suárez; Humberto Virgilio Quiñones del Sol; Henry Salazar Parejo; Eduardo Benito Mederos Rodríguez; Eusebio Leopoldo Valdés y Fernández Calienes; Eloy Jenaro Merino Brito; Manuel de Jesús Limonta Herrera; Angel Besalú Osorio; José Charriz Drake; Máximo Martínez Vélez; Ramón Faustino Vidal Díaz; Leoncio D-Espaigne Grave de Peralta; Jorge Domingo Boza Masvidal; Víctor González Dávalos; Raúl de los Santos Hernández; Luis Domingo González Hernández; José Manuel Soublette y Sotre; José Gastón de Caturla Alvarez; Joaquín de Jesús Torralba de Zalba; Ricardo Rodríguez Valdés; Salvador Benito Miranda de Haro; Berenguer Comasema Esparter; Roberto Tomás García Rivero; Emilio Claudio Llinás Dumás; Carlos Antonio de la Gándara de la Cámara; Ildefonso Eradio Bacallao Coto; Antonio María Viera Machado; José Gabriel Gumá Barnet; Eduardo Gutié Alvarez; Abelardo Joaquín Valdés Astolfi; José Alberto Casas Albaladejo; Raúl Armando Masvidal Marín; Pedro Israel Camús Pérez; Fabio Raimundo Sánchez; Jacinto Juan Carluch Avila; José Urbano Espinosa Mesa; Manuel Joaquín Mimó Gutiérrez; Antonio González Parra.

Bartolomé Vilches de la Maza; José Francisco Fernández Piloto; Máximo Benigno Fernández Tablada; José Argote Valdés; Enrique Julio Fernández Ros; Manuel María Verines Rojas; Roberto Eduardo Iglesias Cartaya; Alberto Andrés González Pérez; José Horacio Pérez Bringuier; Julio Victoriano Alonso Milián; Rafael de Jesús Angulo de Cárdenas; José María Aguirre Porto; Guillermo Herrera Cárdenas; Carlos Manuel Morán Valdés; José Manuel Beltrán Martínez; Eulalio Federico Casagrán Safón; Santiago Regueira Soto; Manuel Carlos Gutiérrez Jiménez; Matías Facundo Márquez Salgado; Cristóbal Dionisio López Fundora; José Ramón Pérez Martínez; Miguel Mario García Calella; Teófilo Carlos González Mora Radillo; Faustino Bernardo Manduley Murillo.

En Libertad un Acusado de Pedir Armas a E. Unidos

Demostró que el parque había sido pedido para enviarlo a Honduras por encargo especial

El doctor Domingo Morales del Castillo, juez de Instrucción de la Sección Segunda, dejó ayer en libertad a Jorge Andrés Marsán, preso en la cárcel de la Habana, por un delito de conspiración.

Marsán hace días fué detenido por la policía y acusado de conspirar con motivo de habérsele ocupado en su domicilio de Industria 21, una carta en la que hacía un pedido de armas a una casa de Miami, propiedad de Manuel Bustillo.

El acusado expuso al doctor Morales del Castillo que trató de adquirir el parque para remitirlo a Honduras, cumpliendo así un encargo de su amigo Mauricio Bos, al que hubo de conocer en el Hipódromo de Marianao.

DOS PROCESADOS

Por el juez de Instrucción de la Segunda, fueron procesados por un delito de robo Jesús Guerra Martínez y José Díaz Caballero, exigiéndosele a cada uno fianza de dos mil pesos para que puedan gozar de libertad provisional.

NO ES AJENO A LA FUGA

Avelina Caldas Rodríguez, de 47 años, vecina de Suárez 94, dió cuenta a la policía que su hija Josefina Alvarez Valdas, de 16 años, se fué de su domicilio, estimando no sea ajeno al hecho su prometido José Morales, que reside en Misión 45.

OTRO PROCESADO

El juez de Instrucción de la Tercera procesó ayer con fianza de 300 pesos a Guillermo Varona Gómez, acusado de un delito de lesiones graves.

BARCOS QUE SE ESPERAN

MARZO 24

Río Bravo, de Veracruz; Santa Ana, de San Francisco; Orizaba, de Veracruz; Cuba, de Cayo Hueso.

MARZO 25

Volendam, de N. York; Kungsholm, de N. York; Reliance, de N. York; todos excursionistas; el Cartago, de Tela; Pennsylvania, de San Francisco; Siboney, de Nueva York; Florida, de Cayo Hueso.

MARZO 26

Britanic, excursionista, de New York; Morro Castle, de N. York; Cuba, de Cayo Hueso.

Bolsa de New York

(De nuestra Redacción en Nueva York)

COTIZACIONES DE LA EDICION DE MEDIA NOCHE DEL «TIMES»:

BONOS:	$9.140,000
ACCIONES:	841,327

HA OBTENIDO GRAN EXITO LA NUEVA OPERA «PINOTTA», DE MASCAGNI, A LOS 17 AÑOS

SAN REMO, Italia, marzo 23. AP. El estreno de la ópera de Pietro Mascagni «Pinotta», escrita cuando el compositor tenía 17 años y encontrada recientemente en un baúl, hizo que el público llamase al autor 22 veces al proscenio. La obra fué estrenada esta noche en el teatro del Casino Municipal de San Remo.

Mascagni, quien dirigió personalmente la orquesta, dejó la partitura en una casa de huéspedes en que vivía, y en la que no pudo pagar la pensión. Los sucesores del propietario le enviaron recientemente el manuscrito.

El Banquero Morgan Expone un Plan Para Resolver la Crisis Económica que Afecta a los Estados Unidos

Diez personas designadas en cada manzana de las 16,000 que tiene New York se encargarán de investigar las necesidades de los vecinos para remediarlas solicitando pequeñas cuotas

NUEVA YORK, marzo 23.—AP.—El banquero John Pierpont Morgan pronunció esta noche su anunciado discurso por radio.

Durante seis minutos Morgan habló ante dos micrófonos colocados sobre su mesa de trabajo, siendo ésta la primera vez que lo hacía públicamente, desde los días de la Gran Guerra, y eso solamente para exponer un plan de auxilio que será, por muchos motivos, la anhelada solución del más grave problema de los Estados Unidos en los días que corren.

El conocido banquero expresó enfáticamente lo siguiente:

—Hemos llegado a un punto en que la ayuda de los Gobiernos y los donativos de los particulares, no importa cuán generosos sean, son insuficientes para afrontar la situación.

Y al afirmar que cada uno «debe hacer su parte», Morgan manifestó:

—Debo recordaros a todos que hay muchas personas demasiado orgullosas y valientes para revelar sus necesidades á las organizaciones de caridad o a los centros de socorro del Estado o del Municipio. Esas gentes sufren en silencio y a menudo hasta que sus padres o hijos caen gravemente enfermos.

EL PLAN DE MORGAN

El plan del banquero hará mucho por la solución del problema. Consiste en designar a diez residentes de cada una de las 16 mil manzanas de edificios que tiene Nueva York (al aplicarse el procedimiento a esta ciudad), para que se encarguen de conocer e investigar las necesidades de sus vecinos de la misma manzana, pidiendo después para remediarlas, a los que no las sufran. El «auxiliador de su manzana»—nombre apropiado para cada uno de los diez individuos dichos—nunca solicitaría como ayuda sumas de dinero importantes que serían un compromiso para las personas de recursos modestos, como son la mayoría, sino cantidades menores, por ejemplo, diez centavos semanales durante veinte semanas. Todos los que puedan y quieran, contribuirán con 25 o 50 centavos, o un peso.

—Como se ve—terminó diciendo Morgan—no se trata de un plan para levantar una gran suma de dinero pidiéndola a unas pocas personas, no obstante lo cual el total de lo recaudado será de mucha importancia proviniendo del mayor número de individuos y siempre por el bien de la comunidad.

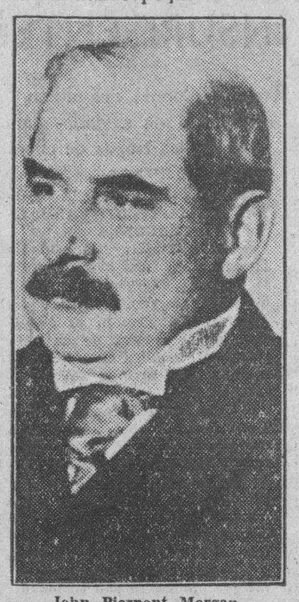

John Pierpont Morgan

LOS MINORISTAS VEN CON GUSTO EL CUMPLIMIENTO DE LA LEY DEL CIERRE

Nos ha visitado un grupo de comerciantes mincristas para informarnos que ven con gusto la labor que desarrolla el Departamento de Gobernación del Distrito Central en relación con el fiel cumplimiento de la Ley del Cierre y pedirnos que exhortemos a todo el comercio de Cuba y especialmente al de la Habana, para que después de la hora determinada por dicha Ley, no efectúen ventas.

La actividad que demuestra el Jefe del Distrito Central es beneficiosa en orden general. Si todo el comercio cumpliese los preceptos reglamentados, los perjuicios de que se quejan nuestros visitantes, desaparecerán por completo, porque aplicado el reglamento por igual, evita que unos vendan, y otros no, en horas extraordinarias, eliminando preferencias irritantes.

Ha Sido Procesado el Anciano que Agredió con un Cuchillo al Dueño de un Cabaret, Hace Varias Noches

El portero del cabaret asegura que el agresor no ha sido el procesado, sino otra persona que huyó. Una niña intoxicada al ingerir líquido de limpiar muebles. Trataron de robar

El Juez de Instrucción de la Sección Segunda, dictó auto de procesamiento, contra José Martínez Rodríguez, que hace noches dió una puñalada al propietario del cabaret «Chicago», nombrado Manuel Vellejo Meana, exigiéndole una fianza de 1.000 pesos, para que pueda gozar de libertad provisional.

EL PORTERO DEL CABARET CHICAGO ASEGURA QUE JOSE MARTINEZ NO FUE EL AUTOR

Hemos recibido una carta, relacionada con el sangriento suceso desarrollado en días pasados en el cabaret «Chicago», en que resultó herido de gravedad el propietario del mismo Manuel Vallejo. Por medio de aquélla, el portero del cabaret «Jiggs», Victoriano González Caruso, tras hacer historia de los negocios del «Chicago», origen de los hechos, y como testigo presencial de los mismos, manifiesta que el señor José Martínez, antiguo propietario del espectáculo, quien se encuentra detenido bajo la acusación de ser el autor de la agresión, no se encontraba presente en los momentos en que se desarrolló la tragedia.

Significa también, que no es amigo ni enemigo de los protagonistas.

NIÑA INTOXICADA

Rosario Garmendia Peláez, de 15 meses de nacida y vecina de Teniente Rey número 8, fué asistida de graves síntomas de intoxicación, que sufrió al ingerir, en un descuido de sus familiares, un poco de un líquido para limpiar muebles.

TRATARON DE ROBAR EN UNA TIENDA

Manuel Castro Pernas, propietario de la tienda de ropa situada en Aguila 27, dió cuenta a la policía, que durante la madrugada anterior, fué despertado por un ruido que se produjo en el interior del establecimiento. Al levantarse para ver lo que sucedía, notó que la puerta de la calle estaba abierta y que un sujeto blanco, se daba a la fuga, introduciéndose en un automóvil que se encontraba allí estacionado, con dos personas más, sin que pudiera ver el número del vehículo.

Al practicar un registro pudo darse cuenta de que los ladrones, no le llevaron objeto ni mercancía alguna.

Nueve Clínicas Usan Enfermeros Sin Título Legal

Se infringen las ordenanzas de la Sanidad. La Asociación de Enfermeros presenta su queja

Nuevamente se ha dirigido al secretario de Sanidad y Beneficencia el presidente de la Asociación de Enfermeros Graduados y Alumnos, señor Rodríguez Sust, recordándole sus anteriores escritos en los que denunciaba la presencia de individuos sin título de enfermeros prestando sus servicios en varias casas de salud y clínicas.

En su nuevo escrito el señor Sust consigna las instituciones de beneficencia y los nombres de los no graduados en la forma siguiente:

Centro Castellano: Modesto García y Manuel González.

Centro Balear (pabellón de Cirugía): José González.

Sanatorio Concepción Arenal (Pabellón de Cirugía): Modesto González.

Hospital Santa Lucía, Oriente, Alberto García y Arsenio Cuenaga.

Hospital del Central Tacajó, Oriente: un individuo de apellido Cardoso.

Hospital de Minas, Matahambra, Pinar del Río: Juan Pérez.

Hospital del Central Vertientes, Camagüey, individuo de apellido Bores.

Hospital del Central Elia, Camagüey: José Fernández.

Asociación Benéfica del Comercio de Guanánamo: Enrique Matamales.

El secretario de Sanidad, con vista de la anterior denuncia ha ordenado a la Dirección de Beneficencia proceda a investigar con urgencia, requiriendo a los establecimientos benéficos denunciados para que cumplan con lo que disponen las Ordenanzas Sanitarias vigentes.

UN MENSAJE CORDIAL DEL PRESIDENTE TRUJILLO AL PRESIDENTE S. VINCENT

SANTO DOMINGO, marzo 23.—AP—Con motivo de la visita del presidente de Haití, Stenio Vincent, al Norte de su país, el presidente Trujillo le envió en aeroplano un mensaje de cordialidad, haciendo votos por la confraternidad de ambos países, para la solución de los problemas comunes.

ROBO

Adolfo González, vecino de Lagunas 40, dió cuenta a la policía que de su domicilio le habían robado ropa que aprecia en ciento cincuenta pesos. Para cometer el hecho, los ladrones tuvieron que violentar la puerta de la calle.

FECHAS AMERICANAS

Terremoto del Jueves Santo en Venezuela

26 DE MARZO DE 1812

Era en los confusos años primeros de la revolución por la independencia de nuestra América, cuando todo el Nuevo Mundo se estremecía convulsivamente.

Fué entonces que Dios quiso poner a prueba el valor de los patriotas y sacudió a Venezuela —cuna de la libertad— con uno de los más espantosos terremotos de que hay memoria.

La prueba resultó más tremenda porque ocurrió en Jueves Santo—26 de Marzo de 1812— y se recordaba que en otro Jueves Santo —19 de Abril de 1810— se había formado en Caracas el primer gobierno propio y Emparán, último Capitán General español de Venezuela, había sido depuesto por el pueblo.

Espantan los detalles de la catástrofe: A las cuatro de la tarde, estando los templos de Caracas llenos de fieles, se sintió un ruido pavoroso, como si se desgarrasen las entrañas de la Tierra, seguido de violentísima trepidación. En menos de un minuto, templos y edificios grandes y chicos vinieron al suelo con horrisono estruendo.

De las personas que estaban en las Iglesias, pocas escaparon con vida. Diez mil seres humanos quedaron sepultados bajo las ruinas. «¡Seis mil desaparecieron en las grietas momentáneamente abiertas y en seguida cerradas!»

Unos seiscientos soldados perecieron en un solo cuartel de Caracas. Divisiones enteras fueron exterminadas. Columnas en marcha fueron tragadas por la tierra, sin que quedara rastro de ellas.

Además de Caracas, otras ciudades y pueblos quedaron destruídos: La Guayra, Barquisimeto, Mérida, San Felipe... Las víctimas llegaron en total a más de 20.000.

¡Y maldita casualidad! Las desgracias se registraron en las poblaciones ocupadas por los revolucionarios. Y los únicos soldados que perecieron pertenecían al ejército patriota. La parte de Venezuela en poder de los realistas permaneció intacta. Sus tropas no tuvieron una sola baja por el terremoto.

Elementos realistas se valieron de tan extrañas coincidencias acumuladas, y utilizando cierta parte del clero, impresionaron al pueblo bajo, diciéndole que el temblor de tierra era castigo de Dios por haber abandonado a Don Fernando VII, desconociendo el divino poder real.

No faltó tampoco quien encontrase semejanza entre este castigo y el de Sodoma y Gomorra, basándose en el punto de relajación a que habían llegado las costumbres. Lo cierto es que se multiplicaron considerablemente los matrimonios después del sismo: pecadores arrepentidos que legalizaban su situación ante Dios.

Simón Bolívar, en aquella época coronel, presenció la hecatombe. Se dió rápidamente cuenta —con su extraordinaria perspicacia— de que si el desastre material era enorme, inmenso iba a ser también el desastre moral para la causa de la Patria. Su alma se crece a la altura de las circunstancias.

Aunque su propia casa está en ruinas, con las puertas arrancadas, a merced de los ladrones, Bolívar reune algunos amigos; se convierten en camilleros y enfermeros y recorren las desoladas calles. Auxilian a los moribundos y heridos, confortan a todos; hacen frente al fanatismo, la ignorancia y el miedo.

Cuando atraviesan la Plaza Mayor, un fraile predica: «¡De rodillas, desgraciados! Ha llegado la hora de que os arrepintáis. El brazo de la justicia divina pesa sobre vuestras cabezas porque habéis insultado el poder del más virtuoso de los monarcas, vuestro señor Don Fernando VII».

Salta Bolívar del grupo de sus amigos, aparta al predicador, y domina a la multitud con la llamarada de su palabra. Cual relámpagos, salen de sus labios frases como ésta: **«La Naturaleza conspira con el despotismo. Pretende atajarnos el paso. Pues, bien, ¡lucharemos contra ella y la haremos que nos obedezca!»**

Pero el golpe fué demasiado duro para los patriotas. El pueblo, que estaba un poco vacilante, porque es tardío para decidirse por las buenas causas, y también algo tornadizo, se dejó convencer por el enemigo, siquiera momentáneamente. El fatal suceso alargó el triunfo definitivo de la libertad, prolongando la lucha, en la cual ambas partes combatientes llegaron a extremos exagerados, terribles, a los que quizás no se hubiera llegado jamás si no ocurre el terremoto del Jueves Santo del año 12.

No es justo, sin embargo, creer que todo el clero estaba contra la libertad de América. ¡No, no! Al contrario, recordemos que muchos curas conspiraron y murieron por la Patria y que algunos, como el P. Hidalgo, figuran entre los mayores héroes y mártires de la independencia.

En la misma Caracas, el otro Jueves Santo, el de 1810, cuando el P. José Cortés de Madariaga, Canónigo de la Catedral, que se encontraba en el confesonario cumpliendo con su deber de sacerdote, se enteró de que los patriotas estaban próximos a ceder ante el Capitán General Emparán, corrió a los salones del Cabildo, y con su viril elocuencia decidió el triunfo de la Patria en tan histórico acto.

Suyas, del P. Madariaga, son estas grandiosas palabras:

«¡Fueron subterfugios y medidas a medias! Ya no hay gobierno en España. Después de todo lo que se ha hecho por ella, ¿seguiremos dejando al desconsiderado representante de una regencia impotente y sin mandato la dirección de nuestros destinos? El gobierno que necesitamos no puede ser compuesto sino de americanos. Su primer deber es el de pronunciar la caducidad del capitán general, cuya autoridad no cuenta ya para nosotros. **¡Esta medida exigida por el interés público, pido que se lleve a cabo en nombre de la Justicia, de la Patria y de la Libertad!»**

M. R. MARIBONA VIÑA

M.E.C.D. 2016

25 MILLAS CUADRADAS ARRUINADAS POR LOS TORNADOS QUE CAUSARON MAS DE 329 MUERTOS Y 2500 HERIDOS

"CHILE OFRECE MEJORES PERSPECTIVAS A CUBA QUE CUALQUIER OTRA NACION"

El ex Cónsul de Chile en la Habana, Sr. Darío Salazar, ha hecho interesantes declaraciones sobre el proyecto de convenio de comercio entre Cuba y Chile. Mejoraría la industria del tabaco

Aacaba de llegar a la capital de Chile el señor Darío Salazar Jáuregui. Cónsul de carrera de ese país amigo, que desempeñara esa función con éxito en la Habana durante un largo período de tiempo, y quien por sus condiciones de experto en cuestiones económicas realizara interesantes trabajos en relación al intercambio posible entre las Repúblicas de Chile y Cuba.

Darío Salazar

Al llegar a su país fué entrevistado por un periodista perteneciente a uno de los rotativos más importantes de la capital, a quien hizo declaraciones al respecto de la posibilidad de establecer entre Chile y Cuba un Convenio de Comercio amplio y beneficioso para ambas naciones. Y como desde hace algún tiempo el Ministro de Chile, Excmo. Sr. Emilio Edward Bello se encuentra en «conversaciones» con la Secretaría de Estado al respecto de la concertación de un tratado de comercio, ofreceremos las declaraciones del señor Salazar, altamente gentiles para Cuba, que debemos al actual cónsul de Chile en la Habana, nuestro particular amigo señor Sebastián Gelabert.

DECLARACIONES DE DARIO SALAZAR

—Cuba ofrece un campo excepcional y muy propicio para colocar muchos productos chilenos, siempre que se den facilidades para que se venda en Chile algunos productos cubanos sin lesionar intereses ni industrias chilenas. Es la gran ocasión para celebrar un convenio de utilidad recíproca, sobre todo para el nuestro, cuyo intercambio con algunas naciones del Continente en lo que se refiere a determinados artículos que produce Cuba nos deja una balanza comercial enormemente adversa.

—Tanto nuestra Legación, como nuestro consulado en la Habana—dijo—se han venido preocupando de estudiar la posibilidad de establecer un intercanbio de productos por equivalente valor siendo muy bien acogida esta iniciativa por parte de aquellas personas de mayor influencia y experiencia en materia comercial.

MOMENTOS DE ESTRECHEZ Y PENURIA

—Cuba vive—agregó— momentos de estrechez y penuria económica y su Gobierno estudia la manera de restringir sus importaciones y fomentar su comercio con aquellos países que compren artículos cubanos, de manera que ningún otro país de la América del Sur le ofrece mayores expectativas que Chile debido a la diferencia de nuestra producción.

—A fin de defender su comercio exterior—dijo además Salazar—el Gobierno cubano estudia la posibilidad de denunciar los tratados vigentes con Francia, Italia y España y concelar todo convenio que como los mencionados contenga la cláusula de «nación más favorecida» cuya cláusula ha sido perjudicial para los intereses de Cuba y celebrar otros en que se otorguen facilidades específicas sobre determinados productos, según convenga, siempre de acuerdo con las facilidades que se otorguen a los artículos cubanos.

—Si bien es cierto que la política del Gobierno de Cuba es de franca protección a la producción nacional y que con tal fin se han elevado los derechos de aduanas sobre todos aquellos productos agrícolas de primera necesidad susceptibles de producirse en el país, debe advertirse que todavía pueden colocarse ciertos productos nuestros por igual valor de lo que allí compremos, lo cual significaría innegable ventaja, porque cubriríamos el deficit que nos resulta del intercambio con otros países.

UNA PRODUCCION FICTICIA QUE SE PROTEGE EN CHILE

—¿Qué ventaja nos reporta el alza de los derechos de importación sobre los cigarros cubanos? Se pregunta el cónsul Salazar. Y agrega: ¿Protegemos alguna industria nacional o estamos simplemente favoreciendo una producción ficticia que no reporta utilidad alguna y solo redunda en beneficio de un pequeño grupo, con perjuicio evidente para la colectividad y para nuestras relaciones comerciales con Cuba

—En cambio—afirmó— cualquier facilidad que se otorgara a la importación de cigarros habanos—puros—causaría la mejor impresión y seguramente obtendríamos ciertas franquicias para importar algunos productos nuestros en ese país.

LO QUE VENDE CHILE A CUBA

—Por ahora los gobiernos tratan de defender su moneda, y con ese fin se esfuerzan por restringir las importaciones hasta el límite de un intercambio de productos de valor equivalente, que no represente pérdida ni salida de oro. Chile vende a Cuba cereales, que allí no se producen o cuya producción no alcanza para su consumo, entre los cuales podemos citar la avena, la cebada malteada, frijoles, ajos, cebolla, etc. La venta de estos productos ha mermado con el alza de los derechos, pero sería fácil obtener ventajas recíprocas, siempre que demostráramos buena voluntad para comprar sus productos. Por ahora no es posible vender nuestros vinos, pues la ley llamada de Emergencia Económica subió los derechos arancelarios, pero no afectó a los vinos españoles, franceses e italianos que se protegen por los convenios en vigor con esos países en los que se se contempla la cláusula de «nación más favorecida», lo que significa que los vinos chilenos son los únticos afectados por los nuevos derechos arancelarios. Este inconveniente, puede, sin embargo, salvarse mediante una inteligencia con aquel Gobierno.

Y por último, manifestó el señor Darío Salazar, existe la posibilidad de obtener facilidades para vender pasto prensado y papas, cuya importación está ahora prohibida por la sanidad vegetal, pero que captándonos su buena voluntad podríamos conseguir autorización para importar estos productos.

—El nacionalismo agresivo, resultado de la gran guerra, y que se ha traducido en la elevación de las murallas aduaneras, una de las causas principales de la depresión de los negocios, solo puede romperse mediante convenios amistosos y tratados de comercio.

El Duelo Entre Irlanda y la Gran Bretaña

Por las informaciones cables[illegible] que hemos publicado, saben nuestros lectores que vuelve a existir una situación peligrosa en las relaciones entre Irlanda y la Gran Bretaña.

Esto es un nuevo indicio o acaso más exactamente una demostración de las condiciones precarias en que se halla la unidad del Imperio formado por el famoso estadista Benjamín Disraeli durante el glorioso reinado de Victoria, proclamada el año 1876 emperatriz de la India que hoy pugna por independizarse.

Contra lo que acaso pensó y desde luego deseó Inglaterra, la constitución del Estado Libre de Irlanda no ha logrado borrar los odios que sembró en el alma de los sinfeiners ni hacer cesar nunca del todo la lucha secular que heroicamente han mantenido. Era demasiada la sangre derramada, para que pudieran salvarse las añejas diferencias que median entre los oprimidos y sus opresores, por muchas concesiones que éstos hiciesen para propiciar y afirmar la paz.

En estado más o menos latente se ha mantenido desde entonces la rebeldía en Irlanda, manifestándose pujante en cuantas oportunidades se ofrecieron al pueblo para mostrarse insatisfecho con la amplia autonomía que le fué otorgada, porque su voluntad era y es romper de un modo absoluto los ya muy débiles lazos que le unen al Imperio Británico. Sin temor a las duras consecuencias, los heroicos sinfeiners han mantenido viva la protesta contra toda avenencia, por tenerla como ofensa a los mártires de la causa.

Las legiones del partido fianna fail no han cesado un instante de laborar por la obtención de la independencia absoluta, y al triunfar en las recientes elecciones y ser exaltado a la presidencia del Estado Libre de Irlanda Eamon de Varela, ciudadano de ascendencia española, a quien durante la gran guerra condenó a muerte el gobierno británico por delito calificado de alta traición, era de esperar que contando con mayoría en el Daile Eireann el nuevo gobierno por el concurso que le prestan los laboristas, decidiese provocar la separación del Imperio, planteando abiertamente a la Gran Bretaña un problema que siempre sería muy serio, pero más en las actuales circunstancias.

Irlanda no es hoy un Estado Libre sólo de nombre; lo es prácticamente por virtud de la Constitución que le autorizó la metrópoli; por la aprobación de las recomendaciones acordadas en las conferencias imperiales de 1926 y 1930, afirmando la autonomía de los dominios, y, además, por el Estatuto de Westminster, sancionado hace poco por el Parlamento de Londres. Como Canadá, como Africa del Sur, Irlanda posee una bandera, acuerda su legislación y puede mantener legaciones permanentes (las tiene constituídas en París, Berlín y el Vaticano), y cuando no prefiera designar sus agentes propios, posee la facultad de usar los de la Gran Bretaña. Puede mantener ejército y armada, invitar o hacerse representar en conferencias internacionales y entablar negociaciones con gobiernos extranjeros, y sin su consentimiento expreso el gobierno inglés por sí ni conjuntamente con los de otras partes del Imperio, podrá asumir actitud u obligaciones que la envuelvan o comprometan.

Hoy los dominios y la Gran Bretaña no tienen otros lazos de unión que los de los comunes intereses y la fidelidad a la Corona, siendo libre la asociación entre sí y renunciable. Hasta las leyes sobre título del Rey y sobre sucesión, están sujetas no sólo al voto del Parlamento inglés, sino a la sanción también de los dominios. En éstos los gobernadores generales representan ahora personalmente al Rey y no al gobierno de la Metrópoli como antes y ocupan una posición similar a la que el representado ocupa en su país de acuerdo con el régimen constitucional. Tienen los parlamentos de los dominios completa autonomía para legislar, y sus leyes son aplicables dentro de los límites de los respectivos territorios, aunque sean contrarias a las del Parlamento de Londres las del cual no serán aplicables en los dominios como lo eran antes, salvo expresa solicitud o consentimiento de los mismos. Es más, poseen autoridad plena para legislar con efecto extraterritorial.

Conforme a la organización actual del Imperio, que ha pasado a ser Comunidad Británica de Naciones, Irlanda, como todos los otros dominios, es una entidad, más que autónoma, soberana, independiente. Pero quiere abolir el juramento de fidelidad a la Corona y rehusa pagar renta al Tesoro de Inglaterra por el préstamo de tres millones de libras esterlinas para las indemnizaciones de tierras, sin duda por entender el gobierno de Eamon de Varela que fué hecho sin el consentimiento o el deseo del país. ¿Podrá obligarse a la Verde Erin a que deponga esta franca y decidida actitud de hostilidad y renuncie a sus tenaces ideales de absoluta emancipación? Con la actual crisis económica y, por consecuencia, también social; con la fanática lucha en la India, en la que no es un hombre sino una mujer y nada menos que Miss Madeline Slade, el ser reducida a prisión ha dicho: «Estoy feliz con ir a una de las dos partes donde cualquier hindú que se respete desea ir: a la cárcel o a la muerte»; con todo lo que tiene ante sí el gobierno de MacDonald, ¿optará por dejar que los irlandeses rompan de una vez los lazos que no por flojos los mantienen menos a disgusto que antes unidos a la Corona, o emprenderá una represión que necesariamente ha de ser muy sangrienta, acaso más que las pasadas?

Mucho cabe esperar del acendrado buen juicio del gobierno y pueblo de la Gran Bretaña; pero mucho cabe temer de la situación en que les pone este nuevo recrudecimiento del viejo conflicto irlandés que tantas víctimas ha producido en el transcurso de los años. El recuerdo de esas víctimas sigue por lo visto pidiendo venganza y por ley fatal impidiendo toda avenencia.

Fué Procesado un Inspector del D. Central

Una niña intoxicada. Visitada una tienda de ropa por varios ladrones. Un joven fué arrollado

El doctor Centellas, juez de Instrucción de la Sección Quinta, dictó ayer auto de procesamiento contra Pablo Pérez y Pérez, inspector del Distrito Central, en causa por el delito de disparo de arma de fuego contra determinada persona, con fianza de mil pesos; Carlos Manuel Suárez (a) «El Barberito», por un delito de robo, con fianza de mil pesos; Tomás Madans Boada y Justo Jiménez, por un delito contra la salud pública, con fianza de 500 pesos cada uno de ellos.

EL CRIMEN DE WONG

El doctor Castellanos, jefe del Gabinete de Identificación, devolvió ayer al juez de Instrucción de la Sección Quinta, que instruye la causa por asesinato del asiático Felipe Wong, el tubo que se utilizó para agredirlo y un papel de periódico manchado de sangre. Informa el doctor Castellanos, que el tubo no presenta huellas digitales y que el papel no fué utilizado por el asesino para limpiarse las manos, pues la sangre que en él se advierte «por gota» es porque se encontraba muy próximo al lugar de la agresión.

ENVIADO AL VIVAC

El vigilante 1326 P. González, detuvo a Ciprián Campos Ranger, de 28 años de edad y vecino de San José letra B, en Jesús del Monte, por hurto del auto 34158, que su primo hermano Luis Rangel Pimienta situó frente a su domicilio.

Pimienta dió a trabajar la máquina a su primo y como el dueño del vehículo lo apremiara para que se lo entregara, inventó que se lo habían hurtado. Transitando más tarde Campos guiando el auto por la calle de Estrella, el vigilante Martínez le dió el alto; pero como careciera de título continuó su marcha, desapareciendo en la calle Chacón al darse cuenta de que era perseguido tenazmente por el mencionado agente.

El juez de Instrucción de la Sección Quinta ordenó el ingreso en el Vivac del acusado, y la entrega de la máquina a su propietario.

Una Señora Fué Lesionada en un Choque de Autos

El accidente ocurrió anoche en Reina e Industria. Detenido un joven por repartir proclamas

En la esquina de Reina e Industria chocaron anoche los automóviles número 33326 y 35697, que conducían respectivamente Manuel Vázquez Armuña, de 23 años, vecino de Aguila 185 y Justo Menéndez Pérez, de Egido 11.

A consecuencia del accidente resultó lesianada de gravedad, la señora Agueda Acosta Quintero, vecino de Escobar 109, que viajaba en el automóvil del primero.

La señora Acosta fué asistida en el Hospital Municipal, de contusiones diseminadas por todo el cuerpo.

Ambos chauffeurs se acusan mutuamente de ser los responsables de la colisión.

DEFRAUDACION

El Inspector de Aduana, R. Alayón, arrestó a Antonio Rosendo Graña Valdés, vecino de Calixto García 121, en Regla, por haberlo sorprendido en un cachucha que estaba al costado del vapor «Presidente Grand tratando de canjear dos botellas de una bebida por cigarros americanos

El detenido fué puesto en libertad.

UN DETENIDO

Por miembros de la Sección de Expertos fué detenido anoche Julio Le Reverand Brusone, de 19 años, vecino de Habana 135, por tenerse confidencias de que el mismo frecuentaba la casa Concordia 145, donde hace días se ocuparon 10.000 proclamas.

El detenido, según la investigación efectuada se dedicaba a repartir dichas proclamas, por lo que fué remitido al Príncipe, a la disposición de la Comandancia Militar.

COMPARADO CON EL AÑO DE 1931 SE HA DEJADO DE ELABORAR MAS DE 500,000 TONELADAS DE AZUCAR

Estado comparativo de las zafras de 1931 y 1932 hasta el día 15 del actual. Los centrales de todas las provincias con excepción de la Habana, han elaborado menos azúcar

La Oficina de Estadística Azucarera de la Secretaría de Agricultura, Comercio y Trabajo, ha hecho un estado comparativo de las zafras de 1931 y 1932 hasta el día 15 de los corrientes, en el que se advierte una reducción de unas quinientas mil toneladas de 2,240 libras cada una.

He aquí el estado comparativo de referencia:

CAÑA MOLIDA. ARROBAS

Provs.	1931	1932
P. del R.	51.103.841	49.696.205
Habana	110.088.665	113.948.389
Matanzas.	196.225.823	149.546.367
Sta. Clara	297.249.631	268.983.094
Camagüey	514.593.919	413.302.302
Oriente	451.258.814	362.499.271
Total	1.620.520.693	1.357.976.348

Toneladas de Azúcar de 2,240 Lbs

	1931	1932
P. del Rio	66.683	64.226
Habana	137.202	137.963
Matanzas	263.869	199.720
S. Clara	392.055	337.353
Camagüey	724.415	537.623
Oriente	624.759	470.687
Total	2.208.983	1.747.607

Sacos de 325 libras Elaboración y Proceso

	1931	1932
P. del Río	459.597	442.668
Habana	945.638	951.059
Matanzas.	1.818.667	1.376.593
S. Clara	2.702.163	2.325.142
Camagüey	4.992.892	3.705.465
Oriente	4.306.029	3.244.119
Total	15.224.986	12.045.046

Rendimiento Comercial

	1931	1932
P. del Rio	11.69	11.58
Habana	11.17	10.85
Matanzas	12.05	11.07
Santa Clara	11.82	11.34
Camagüey	12.61	11.94
Oriente	12.41	11.63
Total	12.21	11.53

Los "Ortodoxos" no Tuvieron Ayer Quorum Para Celebrar su Reunión, han Vuelto a Citar Para el Día 29

Perdura la idea de considerar la solicitud presentada para disolver el grupo oposicionista de la minoría. La Cámara no celebró sesión tampoco, por no haber suficientes congresistas

El señor Víctor de Armas, conservador y de Matanzas, subióse ayer al estrado presidencial de la Cámara para presidir. Estaba en carácter Don Víctor con su traje oscuro, su blanca pechera, su respetable barba en punta donde ya comienzan a platear las canas.

Había en los bancos pocos congresistas. Los que no dejan de asistir a las sesiones por ningún motivo. Rostros conocidos ya, inconfundibles.

El propio señor Armas, que es reglamentarista, esclavo de la ley y del orden, que acaba de ganar en su provincia la reorganización para el Partido Conservador Oficial, exigió la comprobación del «quorum».

Se pasó lista y faltaba el «quorum». Por esto el señor Armas estiró el brazo, se adhirió a la campanilla y agitándola declaró que la asamblea no podía continuar. Después abandonó la silla de monumental respaldo, delgado, nervioso, inquieto, con el empaque de hombre luchador e irreductible, metido en su traje oscuro, su blanca pechera y la barba en punta donde ya comienzan a platear las canas.

EL MARTES, LOS ORTODOXOS

Tampoco tuvieron «quorum» en su Comité los miembros de la minoría conservadora oposicionista.

Así pues, no pudieron considerar la solicitud presentada para disolver el Grupo Ortodoxo.

Pero la idea perdura, porque se ha vuelto a citar para el martes de la semana próxima.

NOTICIAS DEL EJERCITO

El Comandante Auditor Emilio Iglesias ha sido destinado al Sexto Distrito Militar, el Capitán Auditor Angel Crespo al Cuarto y el Primer Teniente Auditor Héctor J. Garcini al Tercero aunque seguirá destacado en el Quinto, la Habana.

Ha sido designada la comisión preparatoria de subastas para el año fiscal entrante, integrada por los Comandantes Ciro Leonard y Guillermo Santa María y los Capitanes Enrique Pereda y José A. Herrera.

Aprobados fueron en la Escuela de Chauffeurs del Ejército los soldados José T. Mesa, Rafael Valdés y Oscar Alvarez.

En circular del Estado Mayor se hace saber que en el Hotel Waldorf de New York, se hace la bonificación de un veinticinco por ciento de reducción del costo de alojamiento a los oficiales del Ejército cubano.

El Consejo Federal de Suiza prohibe el uso en el país en público de toda clase de uniformes extranjeros, excepción hecha de los que usan los miembros del Cuerpo Diplomático acreditado allá.

Y en circular número 6 se publica una felicitación del Presidente de la República al Ejército, por su laudable actuación durante las últimas elecciones.

EL COMITE DE DAMAS DE SOCIEDADES ESPAÑOLAS DE LA HABANA HIZO EL REPARTO EN SANTIAGO DE CUBA

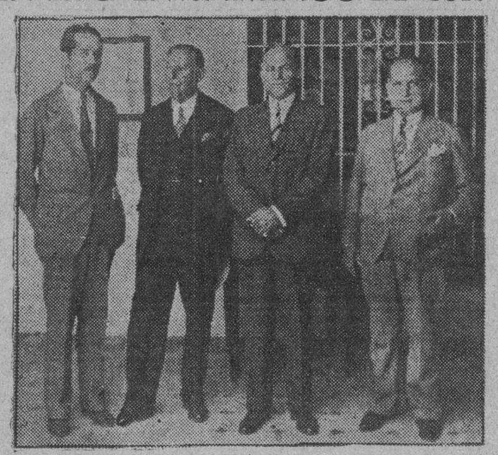

En la presente composición fotográfica se recogen tres motivos de la visita del Comité de Damas de Sociedades Españolas de la Habana a la ciudad de Santiago de Cuba para hacer entrega de los donativos logrados por el Comité a los damnificados del terremoto.

En la parte superior del grabado, a la izquierda, aparece la distinguida dama señora de Cañal, presidenta del Comité, en unión de las señoras Pardías de Martí, de la señora Rodríguez, de las señoritas Rodríguez y Dardet, y del Coronel Luis del Rosal, Jefe del Primer Distrito Militar que radica en la capital santiaguera. A la derecha figuran los señores Alfredo Cañal, presidente del Casino Español y del Comité de Sociedades; Bernardo Pardías, Blas Casares y el Corresponsal del DIARIO DE LA MARINA en Santiago de Cuba, nuestro estimado compañero señor Matías Vega.

En la parte inferior aparecen los propios señores Cañal, Pardías y Casares, distribuyendo, debidamente empaquetadas, las mercancías con destino a los damnificados, acto que se realiza en los salones del Centro Gallego, lugar en que han sido depositadas.

Sepelio de la Enfermera que fué Arrollada

Despidió el duelo el Secretario de Sanidad. Fué nombrada en su lugar, su hermana S. Montalván

A las cuatro y media de la tarde de ayer, en un panteón de una amiga, recibieron cristiana sepultura en la Necrópolis de Colón los restos de la señorita Aracelia Montalván y Nadal, que prestaba sus servicios como enfermera en el Hospital Nacional General Calixto García.

La señorita Montalván, en compañía de su hermana Sarita, fué arrollada por un automóvil hace varias noches en la esquina de las calles G y 23, en el Vedado, recibiendo ambas múltiples lesiones de carácter grave.

El señor secretario de Sanidad y Beneficencia despidió el duelo en nombre del director del Hospital Calixto García, doctor Antero Navarro y de la Asociación Nacional de Enfermeras y Alumnas de Cuba. Recordó los méritos de la extinta cuya vida, consagrada a la asistencia de los enfermos menesterosos, constituía un estímulo para sus compañeras de profesión. El doctor Barahona, después de lamentar el desgraciado suceso en que perdió la vida repentinamente la señorita Montalván, agradeció a nombre de la Sanidad y de los familiares de la extinta, a todos que hubieran concurrido al piadoso acto de enterramiento.

Al sepelio concurrieron representaciones de las enfermeras y alumnas de los hospitales Calixto García, Mercedes, Mazorra, Emergencias y de las casas de salud Hijas de Galicia y Centro Balear.

Descanse en paz la señorita Aracelia Montalván y ojalá cure rápidamente su hermana Sarita, que se encuentra muy grave aun en el Hospital de Emergencias.

Nombrada Sarah Montalván

A petición de la señorita Pelegrina Sardá, superintendenta del Hospital Calixto García, donde prestaba sus servicios como enfermera la señorita Aracelia Montalván y Nadal, fué nombrada ayer por el secretario de Sanidad para la misma plaza su hermana Sarah, que se encontraba entre el grupo de enfermeras sin trabajo.

300 CADAVERES HAN SIDO SEPULTADOS Y PROSIGUE EL ESCOMBREO GENERAL

Más de siete mil personas han quedado sin hogar. La Cruz Roja auxilia a los damnificados, dándoles albergue en sus tiendas de campaña. Cinco Estados fueron azotados por la tormenta

BIRMINGHAM, Alabama, marzo 23 (AP) La Cruz Roja y la Legión Americana están aliviando los sufrimientos y las necesidades que han dejado, a su paso por ésta, los mayores tornados que se han registrado en la región meridional de los Estados Unidos.

Los gobernadores de los dos estados están cooperando en la labor de auxiliar a los damnificados, viéndose ayudados por organizaciones cívicas. Han recibido sepultura más de 300 cadáveres y son atendidos millares de heridos y familias sin hogar.

Los tornados han causado víctimas y grandes pérdidas materiales en comunidades distantes pertenecientes a los estados de Alabama, Georgia, Tennessee, Carolina del Sur y Kentucky.

Las noticias que comienzan a recibirse de distintas comunidades, aisladas de todas comunicaciones, hacen subir el número de víctimas en los cinco estados a 329. Los cálculos extraoficiales hacen pasar de 2,500 los heridos y de 7,000 las personas que han quedado sin hogar.

Los muertos se dividen por estados en la siguiente forma: Alabama, 269; Georgia, 37; Tennessee, 18; Carolina del Sur, 3 y Kentucky, 2.

Mientras las brigadas de salvamento están escombreando las ruinas a fin de extraer los cadáveres sepultados en ellas, los funcionarios de la Cruz Roja y de la Legión dan alimentación y alojamiento a los damnificados en tiendas de campaña preparadas al efecto.

La Guardia Nacional de Alabama, ha trasladado gran número de tiendas de campaña, enormes cantidades de provisiones y de ropa, a las distintas comunidades castigadas por los tornados, y al mismo tiempo patrullan las calles de Tusvaloosa y Talladeha para impedir saqueos.

Una draga titánica que hubiese pasado a ras de la tierra para barrer cuanto encontrara a su paso no hubiera podido mejorar la labor destructora de los tornados que azotaron al condado de Chilton la noche del lunes, según informó hoy el coronel Sumter Smitr, de la Guardia Nacional de Alabama después de un reconocimiento practicado desde el aire.

Una área de veinticinco millas cuadradas ha recibido grandes daños. De vez en cuando se nota que el curso del meteoro se interrumpe, para volver a aparecer más tarde a corta distancia.

Las casas están convertidas en montones de vigas y maderas retorcidas y los campos están materialmente llenos de ruinas.

«Jamás he visto destrucción igual» agregó el coronel. «Nadie es capaz de describir la situación y dar una idea exacta de la misma».

EL AGRADECIMIENTO DE LAS ENFERMERAS

Ayer recibió el Alcalde un telegrama firmado por la señorita Hortensia Pérez, presidenta de la Asociación de Enfermeras y Alumnas, y por la señorita Pelegrina Sarda, superintendenta de la Escuela de Enfermeras del Hospital Calixto García, en que se le agradecen las atenciones de que fué objeto por el propio Alcalde y por los médicos, alumnos y empleados del Hospital Freyre de Andrade, la señorita Aracelia Montalván, por los esfuerzos que hicieron por salvar a la infortunada enfermera.

El señor Izquierdo ha contestado el telegrama, ratificando su adhesión y sus simpatías hacia la Asociación de Alumnas y Enfermeras agradeciendo las frases que se le dedican y lamentando el triste desenlace de la enfermedad de la señorita Aracelia Montalván.

NIEGAN A «AL» CAPONE LA REVISION DE SU CONDENA A ONCE AÑOS DE PRESIDIO

«Al» Capone

CHICAGO, marzo 23. (AP.)—Al Capone perdió esta tarde otra batalla judicial cuando un Tribunal de Apelaciones Federal rechazó su petición de que se revisase su declaración de culpabilidad y por la cual fué condenado a once años de presidio y a una multa de cincuenta mil pesos.

Poco después se concedía a Capone, sin embargo, permanecer en la cárcel del condado de Cook, hasta que el Tribunal Supremo de los Estados Unidos resuelva sobre otra apelación presentada

A Consecuencia del Suicidio de Ivar Kreuger Quebró un Banco de Berlín, con 26 Millones de Pesos

DISPOSICION PLAUSIBLE

El Alcalde Jefe del Distrito Central ha otorgado autorización al señor Ricardo de la Torre, antiguo y reputado maestro habanero y ex-Superintedente de Escuelas de Oriente y las Villas, para que proceda a la apertura del curso en la Escuela del General Gómez, cuya organización está a su cargo.

A los alumnos que en ella se inscriban se les proporcionará educación gratuita y los internos se les señalará una pensión de doce pesos.

Mucho esperamos de la pericia pedagógica del señor De la Torre para el desenvolvimiento y el prestigio de la Escuela citada.

La mala situación del inmueble y la baja de los valores fueron factores de esta bancarrota

BERLIN, marzo 23 AP.—La suspensión de pagos del Industrie und Privatbank, anunciada hoy, es interpretada como una consecuencia del reciente suicidio en París de Ivar Kreuger, el financiero sueco cuyas actividades industriales abarcaban todo el mundo.

La suspensión de hoy se atribuye a la mala situación de las propiedades inmuebles de Berlín y a la baja en los precios de los valores. El banco tenía un capital de 110 millones de marcos, o sea unos 26 millones de dólares.

Las dificultades para prolongar los préstamos obtenidos de los intereses de Kreuger, trajeron la crisis del banco, el cual es una institución secundaria, pero por estar controlado por los Michael, revela cual es la verdadera situación de estos.

Escándalo en la Imprenta de un Diario Anoche

Se negaron a seguir trabajando porque no se les pagaba. Fueron arrestados y enviados al Vivac

Una grave alteración del orden se produjo anoche en el interior de los talleres del periódico «El Comercio», situado en la calle de Industria número 146.

Los cajistas, linotipistas y maquinistas, en franca rebeldía con el administrador del mencionado colega comenzaron a echar al suelo los chivaletes y seis planas que ya estaban confeccionadas, causando daños que se calculan en 600 pesos.

Fué de tal magnitud la algarada, que un numeroso público se aglomeró al frente del edificio del periódico mencionado, dando lugar su actitud a que el administrador, Roberto Vernezobre Martí, de Jesús del Monte 52, y su secretario particular, el señor José Manuel Méndez Arango, solicitaran la intervención del jefe de los Expertos, capitán Calvo, quien con varios de sus subalternos se personó en los talleres, procediendo a la detención de las siguientes personas:

Gerardo Miranda Blanco, de 20 años, vecino de Norte 14, en Marianao; Raúl Borday Trián, de 21 años, aprendiz de linotipista, vecino de Maceo 310, en Pogolotti; Mario Lozano Gutiérrez, de 20 años, linotipista, de Redención 355, Marianao; Félix Suárez Anaya, de 24 años, tipógrafo, residente en Santa Lucía 4, en Marianao.

LO QUE DICE CALVO

El capitán Calvo, que levantó acta del hecho, expuso que fué llamado por Manuel Méndez, a fin de que procediera al arresto de los citados empleados, por habérselo indicado así el administrador del referido periódico señor Vernezobre, con motivo de haberse alterado el orden y producir daños en los talleres.

Al llegar a ese lugar en unión de sus subalternos, encontró a los detenidos formando un fuerte escándalo y a un numeroso público estacionado frente al edificio que ocupa la mencionada imprenta.

LO QUE REFIERE EL ADMINISTRADOR

El señor Vernezobre manifestó que anoche sus empleados decidieron ir al paro, dirigiéndose a él y manifestándoselo así y acto seguido comenzaron a arrojar las planas al suelo y cuantos objetos encontraban con el propósito de que no sacara el periódico con otro personal.

En vista de la violenta actitud de los empleados decidió requerir el auxilio de la policía.

LOS DETENIDOS

Por su parte éstos expusieron que hace más de medio mes que no les pagan sus haberes, por lo que anoche, al faltar al trabajo un empleado nombrado Blas Masó, debido a que no tenía dinero para venir a la Habana, tuvieron unas palabras con Vernezobre, quien los amenazó con denunciarlos y asimismo con una pistola que tenía trató de intimidarlos.

En la lucha que Vernezobre tuvo con Borday, las planas se cayeron al suelo, «empastelándose.»

AL PRINCIPE

Los detenidos fueron remitidos al Castillo del Príncipe a la disposición de la Comandancia Militar.

Un Centinela es Condenado a un Año de Prisión

Se ha concedido la orden del Mérito Militar a ocho sargentos del Ejército. Nuevo aerodromo

El Consejo Superior de Guerra y Marina, mediante ponencia del Consejero Coronel Serafín Espinosa, ha declarado sin lugar el recurso interpuesto en causa del Tercer Distrito Militar, Santa Clara, por un delito contra los deberes del centinela, declarando firme la sentencia impuesta al soldado Juan Cruz Cárdenas, que fué condenado a un año de prisión y expulsión del Ejército.

MERITO MILITAR

Se ha concedido la Orden de Mérito Militar por antigüedad a los Sargentos Rogelio Gorrín, Fernando Casadewall, José R. Velázquez, Luis S. Blanco, Crispín Rodríguez, Policarpo Luis, Gregorio Benítez, José A. Valladares, al Cabo Eulalio Cardoso y a los soldados Pelayo Duarte y Víctor P. Benítez.

CAMPO DE ATERRIZAJE

Ha sido autorizada la Compañía Azucarera Araujo, de Manguito para establecer un campo de aterrizaje denominado Central Araujo, con superficie de veinticinco mil metros cuadrodos, al Este de dicho Central, a dos kilómetros de Manguito y a cuatro de Calimete. Tiene para distinguirse un círculo blanco en el centro.

M.E.C.D. 2016

NO EXISTIENDO PRODUCCION LOCAL DE GRASAS, NO SE JUSTIFICA LA ELEVACION DE LAS TARIFAS

N O, Y N O...

Sin duda perturba menos,— en la gobernación de un país—, la falta de una ley, que el exceso de legislación, combatido reciamente por Spéncer. Lo primero, es remediable en cualquier momento. Y no así las más de las veces, lo segundo, por las contradicciones y confusión de derechos y deberes que origina.

La intervención del Estado en el manejo de la propiedad privada, no sólo ataca a este derecho emanado de la natural condición humana, puesto que el niño mismo lo defiende y reclama, sino que pugna con el interés individual, menoscabándolo, no obstante ser el estímulo primero y principal de la gloria, de la riqueza y del progreso en todos los órdenes de la vida. El egoísmo bien entendido es el eje a cuyo alrededor gira toda la máquina social. De este modo se explica la tendencia actual de los Gobiernos, a hacer suyas, únicamente las empresas cuyo interés se sobreponga, por conveniencia pública manifiesta, al del individuo aisladamente considerado; y el error ostensible de los **soviets** rusos al pretender acaparar la administración de los bienes y derechos privados, habiendo tenido que emplear para ello, el uso de las armas, aplicado de improviso, contra un pueblo habituado a la servidumbre; pero habiendo tenido también, que claudicar, al fin, admitiendo capitales extranjeros libremente administrados.

Ya no se respeta dicho derecho de propiedad, al decretarse la restricción de las zafras. Se les dice a los hacendados y colonos, cuándo deben empezar la molienda, qué cantidad de azúcar pueden fabricar, y que la vendan mediante el dictamen de una Comisión encargada de vigilar los mercados consumidores, para fijar el precio mínimo de la venta, como si éste no lo supieran los Corredores de Comercio y los mismos hacendados y colonos por la cuenta que les tiene.

Desafueros tales no deben cometerse perpetuamente. Los cometimos en las dos zafras pasadas, impulsados por el bajo precio del azúcar, que, de súbito, se nos presentó en la primera, con amenaza de ruina. Pero ya no tienen justificación, aunque el precio continúe por los suelos, puesto que constituye una normalidad, que se debe combatir firmemente, por medios distintos. No debemos erigir en sistema, el acto gubernativo arbitrario, ya que el motivo entra exclusimente en la órbita del interés privado, no obstante aparecer **pari passu** afectando al interés público. No hay que perder de vista su naturaleza; y que, en la práctica, radicando el sistema en el concierto con los demás países azucareros y siendo el nuestro indudablemente el de mayor producción, quedaríamos sin embargo subordinados a la acción de los otros, en cuya buena fe y lealtad para el cumplimiento de lo pactado, no debemos confiar ciegamente, toda vez que les dejaríamos libre de nuestra competencia, una gran parte de los mercados compradores; y sabido es que en los grandes negocios tanto políticos como financieros, de nación a nación, la observancia de lo convenido suele burlarse, como lo indica la cláusula preventiva de la denuncia, contenida en todos los tratados.

Cierto es que los Bancos Nacionales de Inglaterra y Francia, protegidos por sus Gobiernos, cometieron un acto tan arbitrario com el nuestro, al retener ls fondos de sus depositantes a consecuencia de un estado de guerra hasta cierto punto, interesada; pero adviértase que solamente lo hicieron en los primeros días del conflicto.

Por otra parte, insistir en la restricción nos llevaría a la desaparición del colonato, que en la actualidad da vida en grande escala, y probablemente sucedería lo mismo en lo futuro, a la industria azucarera, y sin el cual apenas habría cubanos que sembraran una mata de caña, porque generimente carecemos de capital suficiente para fomentar los Centrales, que son los únicos que pueden defenderse de aquella medida, aunque sólo a expensas de los colonos, Y se extinguiría el colonato, porque no habría ningún colono que supiese la cantidad de caña que podría sembrar con algún provecho, toda vez que recibe el aviso de la restricción, no antes de sembrarla, sino lo menos tarde al principio de la zafra, que es cuando puede hacerse el cálculo; exponiéndolo consiguientemente a que una parte de sus cañas se le quede en el campo, con lo cual, dicho se está, su natural deseo de aumentar, y aún simplemente de conservar su producción, iría disminuyendo de día en día, hasta ver empobrecida su colonia, y abandonada al ganado propio, o del vecino.

Y ¿qué ganamos con la restricción de las zafras pasadas? Siempre fueron los precios del azúcar incapaces de cubrir el costo del producto, dejándose a los trabajadores sin ocupación durante algunos meses, impulsados así a la vagancia y al delito. Y lo más curioso del caso es que no haya sido nuestro Gobierno, el que hiciera el diagnóstico y el pronóstico de la enfermedad, sino un extranjero, bien retribuído, especie de «médico chino», misterioso e infalible.

Por fortuna, Java, con las dificultades que ha opuesto a la restricción, y con el límite que ha querido imponer a nuestra producción para la zafra del 32 al 33, lejos de causarnos un mal, nos ha dado una lección, que debemos aprovechar, colocándonos en el camino de vivir de nuestras propias fuerzas, que son mucho mayores de lo que generalmente se piensa; porque no hay país que pueda competir con el nuestro en cuanto a la fertilidad de la tierra, junto alafeliz distribución de las lluvias, para el cultivo de la caña, abundantes para la siembra y el crecimiento, y casi ningunas para la recolección; e ítem más, con un mercado consumidor tan próximo y rico, que le dé, frente a los productores similares extranjeros, un margen apreciable de descuento en sus derechos arancelarios, por pequeño que sea.

Lo que necesitamos para romper el cerco, es energía y perseverancia, y estas virtudes las ha tenido siempre nuestro pueblo, en medio de las mil vicisitudes que ha sufrido con los gobernantes españoles, y, después, con no pocos de los nuestros, que no les han ido en zaga, tocante a la codicia y despreocupación de la prosperidad del país, necesitado de protección a industriales y guajiros, éstos últimos, sin casas higiénicas, ni tierras libres de rentas agobiadoras, ni ropas de abrigo, ni pan para ellos y sus hijos anémicos y descalzos. Todo esto pecará de romántico en su expresión, pero no de falto de verdad como un puño. Con decir que en treinta años de República, carecemos de un Banco Agrícola como institución del Gibierno, ajustado a las necesidaes del campo, única fuente de nuestra riqueza, esta dicho todo a ese respecto. Nos faltan leyes protectoras, en justa y previsora medida, de hacendados y campesinos y, en cambio, nos sobran y desalientan algunas de las que han creado prebendas caritativas y no justificables, y Municipios innecesarios y voraces, y puestos diplomáticos y consulares, inútiles y costosos.

Y no echemos a los Estados Unidos, la culpa de nuestra pobreza actual. No edifiquemos sobre arena movediza. No fomentemos injustos antagonismos. Nos reconocieron nuestro derecho a la Indepenencia, y nunca nos han desairado ante los Gobiernos extranjeros. Declaro que no podemos exigirles más, a cambio de la Carbonera de Guantánamo y de la seguridad moral que les damos de que nuestros puertos no han de servir de refugio a sus enemigos en caso de guerra. Les debemos la vida de lo que quedaba de nuestro pueblo después de la reconcentración de Weyler. ¿Qué se quiere ahora? ¿Que nos concedan la libre entrada de nuestros productos en su territorio? Líbrenos Dios de tamaño mal, que nos equipararía a sus colonias. Sobrado ha sido el de no haber aconsejado a sus banqueros que no nos prestaran millones y millones de pesos, cuyo pago nos impide hoy satisfacer con puntualidad los sueldos del Ejército y de los empleados públicos, cosa grave en demasía. Cierto es que sus actuales aranceles aduaneros, nos resultan prohibitivos, pero lo mismo ocurre a otros países de productos iguales a los nuestros. Y, sobre todo, cada cual hace en su casa lo que cree más conveniente a sus intereses, que es lo que también debemos hacer nosotros. Por ejemplo: tenemos con los Estados Unidos un Tratado de Comercio, inequitativo para nosotros, y es necesario denunciarlo y corregirlo. ¿Por qué no lo intentamos? Sus mismos aranceles, vigentes en la actualidad y no en la época que celebramos dicho Tratado, nos dan suficiente fundamento para lograr su modificación, tanto más cuanto que si persisten en cerrar sus puertos a nuestros azúcares y tabaco, que a ello equivaldría el imponerles excesivos derechos fiscales a su entrada, no solo se verían obligados a alterar su forma inveterada de tributación, lo cual les traería hondas perturbaciones en sus presupuestos, sino que además causarían el decaimiento cuando no la ruina de grandes capitales americanos invertidos aquí y allá en relación con nuestras industrias.

Pero en todo caso, amparados por la bondad de nuestras tierras y nuestro clima, y en algo muy substancial también, que sería la extinción del despilfarro en obras de lujo, públicas y particulares; luchemos tenaz y vigorosamente contra las dificultades económicas existentes; y venceremos. Estas dificultades provienen de un desequilibrio accidental y transitorio entre la producción y el consumo y entre el capital y el trabajo. Y tal vez no sean más que el resultado de la desconfianza del capital ahuyentado por el temor de nuevas guerras internacionales, meramente imaginarias, y que no nos vendrían mal si viniesen. Y a la vez que de dicha restricción, como parece haberlo hecho ya el Gobierno; prescindamos de los expertos extranjeros, que nos ridiculizan y perjudican por la ignorancia injustificada que su nombramiento nos supone. Tomemos nuevos rumbos. Ayudados por el Gobierno, mediante un Banco Nacional escrupulosamente administrado por personas de honradez acrisolada y probada, que no presten dinero a insolventes más o menos encubiertos, que aquí todos nos conocemos, establézcanse refinerías en los ingenios Centrales, para cambiar la forma grosera de nuestro azúcar crudo, que no circula en ningún país refinado en el mismo, exportándose así, en parte, nuestra industria, que debiera ser nuestra integramente. Ayudados también por el Gobierno, hagamos grandes depósitos de nuestros frutos principales, en el extranjero, vendiéndolos a precios que estén al alcance de la masa popular, con el fin de extender el consumo. No despojemos de su justa importancia, a nuestra libre competencia. No nos declaremos vencidos sin apurar antes todos nuestros esfuerzos. Nada de eso es ilusorio, incluso lo que digo del Gobierno. Esto me recuerda una anécdota sevillana. Se había formado un corro a la puerta de una casa. Un gitano al pasar por allí, pregunta: ¿Qué sucede? Y al decírsele que un niño se había atragantado con una moneda y que no podía sacársele, repuso: «—Pues dir por el Gobierno que él la saca de todas partes». Histórico.

JOSE CABARROCAS HORTA

INDECISION EN EL MERCADO DE LAS ACCIONES

La confusión referente a la Ley de Impuestos en la Estados Unidos es la causa

Por Thomson and McKinnon.

NUEVA YORK, marzo 23. Luis Mendoza y Cía.—Como sucede desde hace días, la actuación del mercado de acciones fué hoy intrascendente. Las pocas fluctuaciones registradas fueron estrechas y carecieron de especial significado, en apariencia. Al principio hubo alguna debilidad relacionada con la baja del mercado de trigo a la apertura y el tono poco alentador de las estadísticas mercantiles. Sin embargo, el tono del mercado mejoró con el restablecimiento de los precios del trigo y con las declaraciones atribuídas al líder de la Cámara Rainey, según el cual la Cámara aprobará la ley de impuesto sobre las ventas con las excepciones propuestas por la Comisión de Medios y Arbitrios.

Es indudable que la confusión reinante en Wáshington acerca de la ley de impuestos y las intenciones de la Junta Agrícola contribuye a la indecisión del mercado. Acaso no haya nada más desconcertante para el mercado como las conjeturas políticas. Mientras éstas no se traducen en realidades, aún en épocas normales, la iniciativa mercantil se ve coartada. Queremos sobre todo ver equilibrado el presupuesto federal. El sentido común nos dice que hay que hacerlo para que se sostenga la confianza general. Y a la mayoría de nosotros nos agradaría, sin duda, que el Congreso pusiera mayor empeño todavía en rebajar los gastos públicos.

Pero esto vendrá también, como lo demuestra el hecho de que la Comisión de Créditos del Senado haya hecho saber ya que es necesario reducir los presupuestos de cada departamento. La prueba definitiva la tendremos a la hora de tratarse de las bonificaciones a ex combatientes. Las economías gubernamentales han de surtir decidida influencia en la impresión general, en estos momentos.

COTIZACIONES

Marzo 23

LA PESETA	El FRANCO
española se cotizó hoy al CIERRE del mercado a a razón de	francés se cotizó hoy al CIERRE del mercado a a razón de
13 PESETAS	25 FRANCOS
29.78 Por DOLLAR	57 Por DOLLAR

MERCADO GANADERO

LOS PRECIOS EN PIE

Precios pagados por compradores en los mercados de origen:

El vacuno

En Oriente, de dos y medio a tres centavos con el cinco por ciento de descuento.

En Camagüey, de dos y medio a tres centavos con el diez por ciento de descuento en la finca, y sin descuento en la ciudad.

En Las Villas, de dos y medio a tres centavos con el diez por ciento de descuento.

De Pinar del Río, de dos y medio a tres y medio centavos; pero pesado y entregado en los mataderos de esta capital.

El lanar

El laar, de dos y medio a cinco centavos.

De cerda

Del país, de siete a siete y medio centavos.

MATADERO DE LUYANO

En el Matadero de Luyanó se sacrificaron las siguientes reses:

De vacuno	103
De cerda	50
De lanar	5

Los precios que rigieron en el Matadero de Luyanó fueron:

Vacuno: de 1 3a 15 cts» kilo.
Cerda: de 28 a 40.
Lanar: de 25 a 40.

MATADERO INDUSTRIAL

En el Matadero Industiral se sacrificaron las siguientes reses:

De vacuno	159
De cerda	77
De lanar	41

Los precios que rigieron en el Matadero Industrial fueron:

Vacuno: de 1 3a 15 cts» kilo.
Cerda: de 28 a 40.
Lanar: de 25 a 40.

BOLSA DE NEW YORK

RECIBIDO POR EL HILO DIRECTO DE MENDOZA Y Ca.

Marzo 23 de 1932.

	Cierre
A	
Adams Express	4½
Amer. Machine Foundry	18
Air Reduction	56
Alaska Juneau	14¾
Alleghany Corp	1¾
Allied Chemical	77½
Amer. Bank Note	14⅞
American Can	65⅜
Amer. Car. Foundry	6
Amer. For. Pow	5
American Ice	19¼
Amer. Inter	6⅜
Amer. Locomotive	—
Amer. Power Light	13¾
Amer. Roll Mills	10⅛
Amer. Safety Razor	—
Amer. Smel. and Ref	13
Amer. Steel Foundry	—
Amer. Sugar Ref	21½
Amer. Tel. and Tel	116¾
Amer. Tobacco B.	82
Amer. Water Works	29¼
American Radiator	6⅝
Amer. Tobacco A	—
Amer. Bosch Mag	—
American Woolen	—
Anaconda Copper Min	8⅛
Assd Dry Goods	—
Atch. Top. and Sta. Fe	75½
Atl. Coast Line	25½
Atantic Ref	11
Auburn Auto	85¼
B	
Baldwin Locoomtive	—
Baltimore and Ohio	15
Barnsdall A	4½
Bendix Aviation	10⅝
Best and Company	20½
Bethlehem Steel	18⅝
Bohn Alum	13½
Borden Company	38⅜
Briggs Mfg. Co	9
Brook. Man. Tran	46⅜
Brooklyn Union	—
Byers (A. M.) Co	15
C	
Calif. Packing	9⅝
Caulmet and Hecla	—
Canada Dry	—
Canadian Pacific	14¼
Cannon Mills	—
Case (J. I.) and Co	34¼
Cerro de Pasco	10½
Chesapeake and Ohio	19⅞
Chic and N. W.	8
Childs	—
Chi. Gt. West com	—
Chi. Gt. West pref	10½
Chi. Mil. St Paul Pac com	2¼
Chi. Mil. St Paul Pac pref.	—
Chic. Rock I. and Pac	—
Chrysler Motors	11⅛
Coca Cola	—
Colorado Fuel	—
Columbia Gas	13¾
Columbia Graph	—
Commercial Solvents	8
Congoleum Nairn	—
Congress Cigar	—
Cons. R. R. of Cuba	—
Consolidated Gas	62¼
Continental Oil	6¼
Continental Can	36
Corn Products	43⅛
Crucible Steel	—
Cuba Company	—
Cuban Amer. Sugar	1¼
Cuban Cane Sugar	—
Curtiss Wright	1½
Columbian Carbon	35
Coty Inc	3¼
Commonwealth South	3⅝
D	
Davison Chemical	4
Delaware and Hudson	—
Delaware Lackawanna	18½
Drug Inc	51¼
Du Pont	48⅞
E	
Eastman Kodak	76½
Electric Auto Lite	25¾
Electric Power Light	11½
Electric Bond and Share	7½
Erie	—
F	
Fairbanks Morse	4
Foster Wheeler	—
Fox Film	3¼
Freeport Texas	19
G	
General Amer. Tank	32
General Asphalt	11¾
General Cigar	34½
General Electric	19⅜
General Food	37¾
General Motor	17⅝
General Ry Signal	—
Gillette Safety Razor	19¾
Gimbel Bros	—
Gold Dust	18½
Goodyear	16⅝
Goodrich	4
Graham Paige	2½
Gt. West Sugar	—
Granby Copper	5⅜
Great Nortehrn	16½
H	
Hershey Chocolate	78¾
Houston Oil	19¾
Howe Sound	10
Hudson Motor Co	8
Huppmobile	3⅛
I	
Illinois Central	13¾
Interborough R. T.	—
Int. Cement	13
Inter. Combustion	1
Inter. Harvester	21⅝
Inter. Nickel	8
Inter. Tel and Tel	3⅜

	Cierre
J	
Johns Manville	18
J. Kayser and Co	—
K	
Kansas City South	8
Kelvinator Corp	8½
Kelly Spring. Tire	1⅞
Kennecott Copper	8½
Kreuger and Toll	1
Kroger Grocery	16⅛
L	
Lambert	46⅛
Lehigh Valley	—
Lehman Corp	41
Liggett and Myers	55¾
Lima Locomotive	10
Loews Inc	28½
Lorillard	[illegible]
Louisville and Nashville	21¾
M	
Mack Trucks	15½
Macy (H. R.) Co	41
Magma Copper	—
Mathieson Alkali	—
Mexican Seboard Oil	8¼
Missouri Pacific	7
Montgomery Ward	9½
Mo. Kan. and Tex. com	5⅛
Murray Corp of America	8¾
N	
Nash Motors Co	14½
National Cash Reg	11¼
National Dairy Prod	27¾
National Biscuit	42
National Power and Light	14
Nevada Consol. Cop	4
New York Central	28
New York New Haven and H.	22
Norfolk and West	113¼
North American	34
North Amer. Aviation	2¾
Northern Pacific	15½
O	
Ohio Oil	6⅝
Otis Elevator	—
Owens Bottle	24
P	
Pac Gas and Elec	34½
Pacific Light	—
Packard Motors	3½
Paramount Publix	7¾
Pathé Exchange	½
Penn. R. R. Co	16⅞
Phillips Petrol	5⅜
Pub. Ser. N. J.	54½
Pullman Company	19½
Puerto Rico Sugar	7⅛
Pure Oil	4⅝
R	
Radio Corporation	7¼
Radio Keith Orph	—
Reading Company	—
Republic Iron Steel	—
Reynolds Tob. B	36¾
Royal Ducht	16¼
S	
Safeway Stores	53¼
Schulte Retail	2½
Sears Roebuck	30⅝
Shell Union Oil	3½
Simmons Company	8⅛
Sinclair Oil Corp	5⅞
Southern Pacific	23
Southern Railway	7⅞
St Joseph Lead	—
St Louis and San Francisco	3¼
Standard Brands	12⅞
Standard Gas and Elec	28
Standard Oil of Calif	24⅞
Standard Oil New Jersey	28⅞
Socony Vacuun Corp	9
Stewart Warner	3⅞
Studebaker Corp	9½
T	
Texas Co	11⅞
Texas Gulf	21⅞
Texas Pac Land	5¼
Timken Roller	18⅞
Tob. Prods A	—
Tob. Prods	—
U	
United Carbon Company	13½
Union Carbide	31⅞
Union Pacific	76¼
United Aircraft	13¼
United Fruit	24
United Gas and Imp	19¼
United Corporation	8¼
Union Oil Cal	12⅝
Union Cigar Stores	⅞
U. S. Ind Alcohol	26⅝
U. S. Realty and Imp	8
U. S. Rubber	4½
U. S. Steel	41¾
Utilities Pow and Light	4⅜
V	
Vanadium	14½
W	
Wabash comunes	—
Warner Bros Pic	2¼
Warren Bros	3⅞
Western Maryland	—
Western Union	39¾
West Airbrake	—
West Elec	27⅞
White Motors	—
Willys Overland	1½
Woolworth	42
Y	
Yellow Truck	3

CLEARING HOUSE

Marzo 23.

Las compensaciones efectuadas hoy entre los Bancos asociados al Habana Clearing House ascendieron a $1.136.140.13

LA BOLSA DE FUTUROS DE NUEVA YORK ESTARA CERRADA MAÑANA Y PASADO

Con motivo de las festividades religiosas de Semana Santa, la Bolsa de Futuros de Azúcar de New York permanecerá cerrada durante los días 25 y 26 del corriente mes.

MERCADO DE ALGODON

Enero	7.09
Marzo	6.42
Mayo	6.46
Julio	6.62
Septiembre	—
Octubre	6.85
Diciembre	7.01

LOS FABRICANTES DE GALLETAS CONTRA EL ALTO ARANCEL A LA GRASA VEGETAL QUE IMPORTAN

Dichos industriales se reunieron para tratar del problema, acordando dar un voto de confianza al secretario de aquella colectividad, a fin de que redacte un escrito para el Gobierno

En el salón de actos de la Asociación Nacional de Industriales de Cuba, tuvo efecto en la tarde de ayer una importante reunión de los fabricantes de galletas de esta capital, para estudiar las medidas a adoptar con vista de las normas establecidas en el Arancel de Aduanas, por las cuales se elevan, de manera extraordinaria, los derechos para los aceites y grasas que importan con destino a la elaboración de sus productos.

En la reunión se expusieron argumentos de mucha importancia en favor de la industria de galletas y se apuntaron cifras relativas a lo que tienen que tributar los fabricantes competidores extranjeros, cuando envían las materias primas convertidas en artículos de consumo a Cuba, en comparación con lo que están obligados a pagar los industriales nacionales, para llegar a la conclusión de que los nuevos altos derechos a las grasas con destino a la fabricación de artículos nacionales no están justificados.

Por otra parte, el hecho cierto y positivo de que en Cuba no se produce y tal vez pasarán muchos años antes de que se puedan producir las mantecas y grasas que utilizan los industriales del giro de chocolates, galletas y confituras, lo cual obligará siempre a éstos a importar estos productos del extranjero, con notables perjuicios para sus fabricas y sin benificio para nadie, fué motivo para que los industriales referidos se pronunciaran en contra de la inmoderada elevación de los derechos a dichos artículos.

En dicha junta se dió un voto de confianza al doctor Alfredo O. Ceberio, secretario general de la Asociación Nacional de Industriales de Cuba, para redactar la exposición que será elevada a los poderes publicos, en el sentido mencionado.

MERCADO DE TABACO

Doscientos tercios de catorcenas, de la última cocecha de Vuelta Abajo, vendieron y entregaron Constantino González y Compañía, a Alonso García y Compañía.

Hinsdale Smith y Compañía, acabaron ayer de registrar doscientos ochenta tercios de terceras de Remedios que el día antes habían comprado a José C. Puente y Compañía.

Ramón Ruisánchez y Compañía vendieron y entregaron la mañana, a Manuel A. Suárez y Compañía, doscientos tercios de manchados de la última cosecha espirituana.

Otro lote de tripas ligeras—ochenta y dos tercios—compró la Cuba Tobacco a Menéndez y Compañía.

Operaciones a base de clases bajas de varias procedencias, estan concertadas; pero las pacas los tercios que han de entrar en cada una, nos parece no serán registrados hasta la próxima semana.

Es posible que hoy o el sábado pasen a terceras manos algunos lotes de tripas de calidad. Pero si estos registros a que nos referimos no se hacen en la presente semana, es casi seguro que se verifiquen en la próxima.

NO HUBO ENTRADAS

Hasta las cinco y media de la tarde, hora en que nuestro reportero estuvo en los patios de los ferrocarriles, no había entrado ninguna partida de tabaco procedente de las zonas productoras.

Las entradas en adelante serán menores y escalonadas. Por los ferrocarriles y por vapores. Por éstos menores que por los trenes.

Algunos lotes vendrán en camiones, tanto de Vuelta Abajo como de Las Villas, pues varios compradores es án tratando de adquirir determinadas vegas que están disponibles en ambas provincias.

DE LA NUEVA COSECHA

No ha llovido todavía—de tres semanas a un mes a la fecha—en la zona de Marroqui y otras cercanas de la provincia de Camagüey. Así nos escriben con fecha del lunes. Y nos añaden que los tabacos en aquellas fincas están secando en magníficas condiciones. Algunos vegueros ya los tienen completamente secos y otros los ven secando sin ninguna interrupción. Por eso el contento de aquellos vegueros al anunciar que las lluvias que aquí se produjeron últimamente, no llegaron hasta allí, y que no les hacen falta hasta que los tabacos todos sequen totalmente en los cujes.

—Para sus grandes talleres de Alquízar empezó esta semana a llevar el tabaco de sus fincas, el viejo cosechero don Severiano Jorge.

—En Puerta de Golpe ha de comenzar la primera escogida de este año en la próxima semana. De tabaco tapado.

BOLSA DE LA HABANA

BONOS Y OBLIGACIONES

	Comp.	Vend.
Cuba 1904 Speyer	88	93⅞
Cuba 1905 Deuda Int	88	—
Cuba 1909 4½	68	73⅞
Cuba 1914 Morgan	80	100
Cuba 1923 5½ Morgan	75½	—
Cuba 1945 5½ O. Públicas $40.000.000	40	45
Obligaciones oro del Tesoro República de Cuba	23½	—
Bonos seriados República de Cuba.—Morgan 5½ por 100 1937:		
E. Vence 1 julio 1932	85½	—
F. Vence 1 julio 1933	65	—
F. Vence 1 julio 1933	—	—
G. Vence 1 julio 1934	—	—
H. Vence 1 julio 1935	—	—
I. Vence 1 julio 1936	—	—
J. Vence 1 julio 1937	—	—
Certificados serie 5½ % Obras Públicas:		
Vence junio 30 de 1932	85	—
Vence Diciembre 31 de 1932	65	—
Vence junio 30 de 1933	60	—
Ayuntamiento de la Habana 1a hip	93	105
Ayuntamiento de la Habana 2a hip	93	—
Bonos del Centro Asturiano	37	50
Oriente Cubano	—	—
Territorial serie B	—	—
Cervecera	50	—
Cervecera (Obligaciones no hip.)	32	42
Ciego de Avila	—	—
Curtidora	—	—
Gas	92½	—
Hav. Electric (Consolidados)	21	28¾
Hav. Electric (Obligaciones no hip.)	8	10
Iron Beer (Obligaciones no hip.)	—	—
Jarcia Matanzas	75	—
Edificio La Metropolitana S. A.	—	—
Ladrillos	—	—
Matadero	—	—
Nueva Fábrica de Hielo	90	—
Papelera serie A	90	—
Papelera serie B	60	—
Teléfono	60	—
Unidos	10	35

ACCIONES

	Comp.	Vend.
Agrícola Oriente Cubano $6.000.000	—	—
Banco Agrícola	—	—
Banco Territoiral; beneficiarias	—	—
Banco de Préstamos sobre Joyería	—	—
Cervecera	30	100
F. Cosolidados de Cuba prefs	8	—
Cuba Cane prefs	—	—
Cuba Cane com	—	—
Kokofat prefs	—	—
Kokofat com	—	—
Cuba R. R.	—	—
Curtidora	—	—
Fibras y Jarcia	16	—
H. Electric Utilities Co. prefs. del 6 por 100	39	—
H. Electric Utilities Co. prefs. del 5 por 100	28¾	32
H. Electric Railway Co. preferidas	3½	—
H. Electric Railway Co. comunes	½	1½
Jarcia preferidas	22	—
Jarcia prefs ex dividendo en acciones	21	—
Jarcia comunes	3	—
Licorera com	3	—
Lonja prefs	—	—
Lonja com	—	—
Matadero	—	—
Seguros La Mercantil	50	100
Metropolitan Auto	100	—
Naviera prefs	12	—
Naviera com	2¾	4½
Nueva F. de Hielo	100	—
Nueva F. de Hielo (beneficiarias)	x	—
Perfumería prefs	15	—
Perfumería com	2	—
Pesca prefs	50	—
Pesca com	47	52
Teléfono com	—	—
Unidos	3	3¼
Union Oil	7	7¾

SESION-ALMUERZO DE LA CAMARA DE COMERCIO CUBANA, AYER. DIA 23

Celebró ayer la Cámara de Comercio Cubana su acostumbrada sesión-almuerzo semanal de directores. Nada importante se trató en dicho acto, limitándose los asistentes a dedicar su atención a asuntos internos rutinarios.

MERCADO DE GRANOS

TRIGO	
Mayo	54⅛
Julio	56
Septiembre	58
MAIZ	
Mayo	36⅜
Julio	39⅜
Septiembre	40⅞
AVENA	
Mayo	23⅛
Julio	23⅝
CENTENO	
Mayo	44

MERCADO DE CAFE

Enero	—
Marzo	6.26
Mayo	6.22
Julio	6.10
Septiembre	6.06
Octubre	—
Diciembre	6.06

MERCADO DE CAMBIO

Marzo 23.

La peseta sostenida.
La libra esterlina firme.
El cambio sobre New York y Hong Kong no ha variado.
No hubo operaciones.

Estados Unidos cable	1/16 D.
Estados Unidos vista	5/64 D.
Londres cable	3.64 ½
Londres vista	3.63 ½
Madrid cable	7.53
Madrid vista	7.52
París cable	3.95
París vista	3.94
Bélgica, cable	13.91
Bélgica, vista	13.90
Franco suizo, cable	19.30
Franco suizo, vista	19.29
Italia cable	5.15
Italia vista	5.14
Alemania, cable	23 80
Alemania, vista	23.79
Hong Kong, cable	24.40
Hong Kong, vista	24.30
Canadá, cable	9 % D.
Canadá vista	9 ¼ D.
Amsterdam, cable	40.28
Amsterdam, vista	40.26

MARCAS Y PATENTES

Lorenzo S. Ruiz

En práctica desde 1913
Edificio Casteleiro. Departamento 401.— Oficios 18.—Cable y Telégrafo «TRADEMARK»
Teléfonos: 1.4341 y A-9146
HABANA

Esta oficina cuenta con archivo clasificado para la investigación de las marcas.

Nueva Fábrica de Hielo S A

Propietaria de la Fábrica de Cerveza y Hielo "LA TROPICAL"

SECRETARIA

Junta General de Accionistas Primera parte de la Sesión Anual Ordinaria

De orden del señor Presidente, cito por este medio a los señores accionistas de la Compañía para que se sirvan concurrir a las DOS DE LA TARDE del día VEINTE Y SIETE del actual mes de Marzo al Salón de Juntas, Calzada Cosme Blanco Herrera (antes Palatino) número 8, Cerro, anexo a las Oficinas Generales de la Compañía, a fin de tener la "PRIMERA PARTE de la SESION ANUAL ORDINARIA de la JUNTA GENERAL", en que se dará cuenta con las actas de la última sesión ordinaria de la propia Junta General, la MEMORIA de la JUNTA DIRECTIVA fecha 31 de Diciembre 1931, el BALANCE GENERAL de dicho año y el INVENTARIO DE BIENES; y será nombrada la COMISION DE GLOSA, de acuerdo con lo prevenido en el artículo 12 del Reglamento en relación con el número 16 de los Estatutos de la Compañía.

Y según lo dispuesto en el artículo 7 del propio Reglamento se hace por este medio dicha citación.

Habana, 12 de marzo, 1932.
El Secretario,
Cristóbal BIDEGARAY.

DISTRITO CENTRAL DE LA HABANA

DEP. DE ADMON. DE IMPUESTOS

La Habana, marzo 23 de 1932

AVISO

Por el presente se hace saber a los contribuyentes pertenecientes a los Epígrafes de «Almacenes de Tejidos», «Tienda de Libros de Todas Clases», «Tiendas de Efectos de Talabartería», Casas de Huéspedes» y «Hoteles con Fonda», que durante un plazo de CINCO DIAS, contados desde el siguiente a la fecha de este AVISO, se exhibirán en el Departamento de Impuestos, Sección Segunda, los Proyectos de reparto formados por la Comisión de dichos «GRUPOS», a fin de que, los que se consideren perjudicados, formulen sus protestas por escrito, señalando la cuota en que debieron haber sido clasificados por dicha Comisión, sin cuyo requisito no será tramitada la reclamación, Artículo 87 al 89 de la Ley de Impuestos Municipales.

JOSE IZQUIERDO JULIA,
Alcalde del Distrito Central.

AVISO

Habiendo tenido noticias de que por vendedores ajenos a esta Agencia se han ofrecido y vendido vinos y licores de los señores LOPEZ HERMANOS, de MALAGA, España, por el presente Aviso comunicamos a nuestros clientes y favorecedores, que el señor CARMELO ZAFRA MILLANES dejó de pertenecer como vendedor de nuestra casa, desde el mes de SEPTIEMBRE del año próximo pasado, habiendo sido ratificado como vendedor exclusivo el señor FRANCISCO MONTES DE OCA. Todos los pedidos tendrán que ser hechos, desde luego, bien por conducto de éste último o directamente a esta Agencia.

Habana 1o. de marzo de 1932.
EUDALDO ROMAGOSA.
Agente General para la República de los Sres. López Hermanos, Málaga, España.

CIERRE DE BANCOS

City Bank	46	47
Chase Nat Bank	37	38
Guaranty Trust	288	292
First Nat Bank	1670	1710
Irving Trust Co	19	19¾

EN APOYO DEL ADMINISTRADOR DE LA ADUANA

Los corredores pedirán la cooperación de entidades para que no sea trasladado

En relación con la noticia publicada hace días por un colega capitalino, de que el señor Joaquín de Oro, administrador de la Aduana de la Habana sería trasladado a otro departamento, los señores L. González Cué y J. Virgilio Suárez, secretario y presidente, respectivamente de la Asociación de Corredores de Aduanas, han dirigido un escrito al señor de Oro, expresando el sentimiento de la Asociación en el caso de que la noticia llegara a confirmarse, toda vez que en el poco tiempo que lleva dicho funcionario al frente de la Aduana de la Habana, ha demostrado una honradez acrisolada y ha resuelto con verdadera justicia los asuntos que le han sido presentados tanto por los asociados como por el comercio en general.

En el escrito se agrega que la Asociación está dispuesta a prestarle al señor de Oro todo el apoyo necesario, a pedir la cooperación de las demás entidades comerciales y llegar, si es posible, al Presidente de la República para que sea mantenido al frente de la Aduana.

Mercado Azucarero

Marzo 23 de 1932.

(Por nuestro hilo directo)

AZUCARES CRUDOS

El mercado de crudos abrió hoy con un tono más firme, circulando a la apertura rumores de haberse efectuado ventas de azúcares de las Filipinas en posición cercana (a flote) a la base de 2.77. Los vendedores en general firmes a la base de 2.80.

Más tarde confirmóse la venta de 2,600 toneladas de azúcares de las Filipinas, para llegar tarde en marzo, a la base arriba indicada de 2.77 a operadores, continuando ofrecida una limitada cantidad de crudos de Puerto Rico y Filipinas, para llegar en marzo y primera quincena de abril, a la base de 2.80. Los operadores mostraban interés como compradores por azúcares de Cuba a la base de .77 costo y flete y refinadores retraídos.

Existencias de azúcares crudos en almacenes afianzados de Nueva York: Ayer: 601,357 sacos. Hoy: 608,505 sacos.

Cotización Spot de Willett & Gray el día 22: 2.75.

AZUCARES REFINADOS

Contiúa con un tono inseguro este mercado. Los núevos pedidos solamente regulares.

MERCADO DE LONDRES

Nuestros cables de apertura anunciaban que el sentimiento ha mejorado, relativo a la restricción. Se reportó haber vendedores de crudos a la base de .73 lab. El comercio aver tarde mejor; hoy encalmado.

COTIZACIONES DE LA TERMINAL DE LONDRES

	Cierre ant.
Marzo	5/ 2
Mayo	5/ ¾
Julio	5/ 2¾
Agosto	5/ 4
Octubre	5/ 5¼
Diciembre	5/ 7¼
Marzo	5/10
	Cierre hoy
Marzo	5/
Mayo	5/ 4
Julio	5/ 6
Agosto	5/ 8
Octubre	5/ 8¾
Diciembre	5/10¾
Marzo	6/ 1¼

APERTURA DE LA BOLSA DE FUTUROS DE AZUCAR DE NEW YORK

Los Futuros abrieron hoy con un toon fuerte. Una importante firma operadora de Nueva York fué compradora de una importante cantidad. Las ventas por cuenta de un operador comercial, contra recientes compras de crudos.

COTIZACIONES DE LA BOLSA DE AZUCARES CRUDOS FUTUROS DE NEW YORK

	Cierre ant.
Mayo	0.74/75
Julio	0.81
Septiembre	0.87/88
Diciembre	0.93
Enero	0.96/97
Marzo	1.00/01
	Cierre hoy
Mayo	0.74/76
Julio	0.82
Septiembre	0.87/88
Diciembre	0.93/94
Enero	0.96/98
Marzo	1.01/02

Toneladas vendidas: 56,050.

CIERRE DE LA BOLSA DE FUTUROS DE AZUCAR DE NEW YORK

Los Futuros cerraron hoy con un tono más débil. Hizo su aparición alguna presión por vender por cuenta de algunas casas en conexión con intereses cubanos contra crudos en mano.

AZUCARES CRUDOS

Tarde al cierre del mercado se anunciaron las siguientes ventas de crudos de Puerto Rcio :Un cargamento a la Refinería American y 20,000 sacos a la Refinería National; ambas ventas a la base de 2.75.

13 millones de toneladas

de mercancías de todas clases son transportadas anualmente por los Ferrocarriles Unidos de la Habana sobre sus 2,200 kilómetros de vía férrea que se extienden desde Pinar del Río hasta Santa Clara.

Los Ferrocarriles Unidos de la Habana han estado en actividad durante los últimos 93 años y han sido factor principalísimo en el progreso y desarrollo de Cuba.

EMBARQUE POR FERROCARRIL

FERROCARRILES UNIDOS DE LA HABANA

SUS SEGUROS SERVIDORES

M.E.C.D. 2016

PARA ELLAS Y PARA ELLOS

CONSULTORIO

POR LA DOCTORA HERMINIA PLANAS

LA EXISTENCIA DE DIOS

¡El Universo es Dios!— dice el (impío
Que otro tiempo dijera— ¡Dios no (existe!
De la humana corrupción gemido (triste
De la frágil razón, hondo extravío.

La luz, la tierra, el sol, el monte, (el río,
El prado que de flores se reviste,
El aire, el ancho mar, tu los hiciste
¡Oh Señor! con tu inmenso poderío.

Pero toda esta gran naturaleza
Así misma se ignora y al potente
Autor de sus arcanos y belleza.

Solo al hombre, ser libre, inteli- (gente,
Dios reveló su nombre y grandeza...
¡Y el necio huye de Dios, ciego y de- (mente!

Mercedes Marín del Solar
Chilena.

* * *

DRA. HERMINIA PLANAS
DIARIO DE LA MARINA, Prado 103, Habana.

A esta dirección deberá remitirse cualquier asunto relacionado con este Consultorio: «Para Ellos y Para Ellas». (No respondiendo que sufra extravío la correspondencia remitida a otra dirección).

* * *

UNA NOVIA FELIZ

La felicito de todo corazón. Respecto a la faja y el «brassiere», le aconsejo ver los tipos que en otras oportunidades he indicado a mis lectoras. Es decir, la faja Esbelta Llorens. Es una faja de estructura adaptable a todos los cuerpos y si por algún motivo no se encuentra entre los modelos hechos, se hace en muy corto tiempo a la medida. Los tipos para novias, elegantísimos y de alta fantasía. En seda, con adornos de encajes y cintas. Muy acabados con cuatro tirantes de elásticos de seda, muy originales. Los brassieres, si se desea, formando juego, se hacen en armonía co nla faja. De la más fina calidad. Dirección, Obispo 97, entre Aguacate y Villegas.

* * *

GITANA.—San José

Está de lleno dentro de un caso, que usted misma cierra las puertas para esclarecerlo. Creo, si le interesa, la dé oportunidad de demostrarle la sinceridad de sus palabras y sentimientos... Aparte de que si usted tiene familiares y amigos que directamente investiguen, me parece lo más seguro, haciendo una visita de investigación al lugar de residencia de la familia... «Si quieres ser feliz, no analices, no analices». No olvide estas palabras.

* * *

PENSAMIENTO

Su carta trae fecha diez y siete y precisamente, en el Consultorio del día anterior o sea el diez y seis, hay una serie de ejercicios, muy convenientes para llegar a obtener lo que desea. Mande sobre franqueado.

* * *

EL CUTIS NECESITA LUBRICANTES

El cutis se reseca y agrieta por la falta de grasa normal que es su protección. Cuando esto sucede, nosotras mismas, debemos proporcionarle los lubricantes necesarios. Una buena crema o aceite llenarán este cometido. Según hay astringentes para los cutis demasiado grasientos, hay lubricantes para los demasiado secos. Ambos extremos son malos.

* * *

ADOLFINA L.

La peluquería Michael, de San José cinco, hace el rizo permanente en corto tiempo y el mismo permanece en perfecto estado casi todo un año.

* * *

AVANCES DE PARIS PARA LA PRIMAVERA

Colores brillantes... líneas sencillas... siluetas esbeltas... juveniles, el talle ligeramente más alto que ahora, mucho estilo militar. Esto es, en resúmen lo que dicta París para la próxima estación. Para trajes de calle, con blanco o con algún otro color claro, combinaciones de beige y colores, colores claros, pero siempre colores y sobre todo ¡brillantes! como el azul español, el gris pirata, rojo cobrizo, etc. Son todos tonos vivos y radiantes, como la Primavera.

En resúmen; los distintos tonos de azul, beige y etc., para trajes de calle; estos mismos tonos, pero más vivos para trajes de sports.

* * *

MIOSOTIS

Puede dirigirse al señor Riesgo, Agente General de las sales para adelgazar y de la explendida Loción para conservar la onda y hasta para conseguirlas, con solo humedecer el cabello con esta loción y aplicar las peinetas, por todo el tiempo posible. Para las de la Capital, doy el teléfono A-3009.

* * *

LUIS NAPOLEON

Con un pincel fino, pase por toda esa parte yodo, cada dos días. Primero lávese bien con jabón blanco disuelto. Pase por último un poco de agua fría con un poco de limón.

* * *

DINORAH I DE M

Tiene usted razón, en muchas fotografías de niños, se nota falta de arte. Tal vez contribuye la edad, que se hace más difícil. Le aconsejo llevarla a la fotografía del señor Buendía, en Prado, casi esquina a Teniente Rey. Verdadero artista en la colocación de las personas y en el decorado de la fotografía.

Tiene tiempo de remitir sobre franqueado y la dirección escrita. Hágalo y recuerde su deseo. Tendré mucho gusto en indicarle el camino seguro para realizarlo.

* * *

JOSE B.

Recibí su poesía. Imposible publicarla por extensa y por ser muy personal.

* * *

PIÑACLAREÑA

Para blanquear la dentadura, conservarla sana y de buen aspecto, como corresponde a una persona que goza de salud, le aconsejo usar dos o tres veces al día la pasta dentifrica «Ziodine». Esta es la única que contiene yodo, magnesia y mentil. Evite las enfermedades propias de las encías. Su representante es el señor Agustín Reyes. Puede pedirla en cualquier tienda, vidriera de perfumes y farmacias.

* * *

MARTIANO.—Habana.

Las obras de Martí casi se han agotado, sin que sepa el paradero de las que restan. No se han hecho nuevas ediciones. Muy difíciles de encontrar algunas, ni en librerías, ni casas de libros usados. Solo creo que encontrará algo, llamando al teléfono U-7203.

* * *

LIMPIEZA DE TELAS

Para quitar manchas de tinta en telas de color y blancas, hágase lo siguiente: En un depósito muy limpio, un agua oxigenada y polvo de ácido bórico e de bicarbonato, hasta formar una pasta. Aplíquese sobre la mancha y al poco rato lávese con agua clara y jabón blanco. Plánchese cuando esté húmedo, poniendo encima del traje un paño blanco.

* * *

ROSA.—Habana

Al pie de este Consultorio, le facilito la recta de tortonis, por la que se interesa. El chef del Restaurant, del Hotel Palace, señor Jaime Fonteza, ha tenido la cortesía de enviarla, por lo que le envío las gracias.

* * *

CONOCIMIENTO UTIL
Para los libros.

Para limpiar las manchas de grasa se pone la hoja manchada entre dos trozos de papel secante y por encima, se pasa una plancha caliente. Se repite la operación, cambiando el papel secante, hasta la desaparición de la mancha.

* * *

UNA MATANCERA

No basta el aseo peculiar del cabello para que esté en condiciones higiénicas. Para ello y para que crezca hermoso, le encarezco el uso de la pomada LILIANA que se vende en todo comercio acreditado de la República.

* * *

ANISIA

En estos días la complaceré. Tengo ambas recetas.

* * *

UNA DESESPERADA

Todos los días, lave perfectamente el rostro y cuello, con el jabón de miel de abejas de los productos Greta, después y una vez seca la piel, extienda en la misma la crema del mismo nombre y déjela por largas horas, hasta que llegado el momento necesario, con una tohallita que pase por el rostro humedecida con agua templada, quite parte de la crema. En estas condiciones, puede espolvorear el rostro y cuello con polvos finos y un poquito de color. La crema que le indico, le cerrarán los poros y devolverán un cutis sano y hermoso. Puede pedir estos productos al teléfono del señor Mazo M-3209. Este señor, es el representante único so el darles un toque de grasa «Greta», porque las fortalece y hermosea de modo notable, pero mucho más en casos como el suyo, que si no se confía en el «triunfo», por algún motivo, se debe cuidar con mayor atención aquello que pueda ser. Por ejemplo, llamando la atención sobre unos ojos bien cuidados y sombreados, con seguridad, el mal que se posee, pasará desapercibido o por lo menos, mitigado.

Entre las grasas y productos para las pestañas, con preferencia indico la de los productos Greta, por que dan una atracción encantadora. Para las damitas del interior, doy el apartado 2183. Señor José del Mazo.

* * *

NENA F

La felicito por sus altos ideales. Diríjase a la señorita Elena López. En la misma Sociedad de Calzada 81, entre B y D. Liceum. Por cortesía de tan amable amiga, puedo facilitarle lista de las clases que dicha sociedad femenina brinda a sus asociadas. También cuentan con un hermoso court de tennis. No deje de ir. Llame al teléfono F-1535 y pida la hora en que puede ver a la señorita López.

El Lyceum ofrece a sus asociadas las siguientes clases:

A partir del mes en curo habrá dos clases de dibujo a la semana, a cargo de la señora de Villagelió: los miércoles y viernes de 10 a 11 a. m. Cuota mensual: $0.50.

INGLES.—Profesora señora de Martín. $1.00 por el curso. Curso elemental: Martes de 9 a 10 a. m. Curso superior: Jueves de 9 a 10 a. m.

FRANCES.—Profesora señora Ferrari, $1.00 por el curso. Curso elemental: Martes de 0.30 a 11.30 a .m. Curso superior: Jueves de 10.30 a 11.30 a. m.

ITALIANO.—Profesora señora de Bencomo $1.00 mensual. Curso elemental: Jueves de 3 a 4 p. m. Curso superior: Jueves de 4 a 5 p. m.

ALEMAN.— Profesora Luisa de Sell, $1.00 por el curso. Miércoles de 4 a 5 p. m.

TAQUIGRAFIA.—Profesora señorita Ordetx. Gratuitas. Curso elemental: Martes y Viernes de 2.30 a 3.30 p. m.

Curso superior: Martes y Viernes de 4.30 a 5.30 p. m.

MECANOGRAFIA.— Profesora señorita Ordetx ,$1.50 por el curso. Primer grupo.—Clase: Martes de 3.30 a 4.30 p. m. Práctica: miércoles de 2 a 4 p. m. Segundo grupo.—Clase: viernes de 3.30 a 4.30 p. m. Práctica: lunes de a 4 p. m.

MODELO Y DECORACION.— A cargo de la señorita Chapottin. Jueves de 2 a 4 p. m. y Sábados de 9 a 11 a. m. Gratuitas.

GUITARRA.— A cargo del Señor Ezequiel Cuevas. Primer Curso: Lunes de 3.30 a 4.30 p. m. Segundo Curso: Lunes de 4.30 a 5.30 p. m.

CANTOS CORALES.—Bajo la dirección de la señora Tina Farelli y del maestro Arturo Bovi. Gratuitas. Lunes de 1030 a 11.30 a. m.

CORTE Y COSTURA.— Profesora señora de Sánchez. $1.00 mensual. Lunes y Miércoles de 8.30 a 10.30 a. m.

CONFECCION DE FAJAS Y «BRASSIERES».— A cargo de la Señorita Loló Portillo. $1.00 mensual. Martes de 2 a 3 p. m.

TEJIDO.—Profesora señorita Dolores Alfonso. $0.50 al mes. Miércoles y Viernes de 2a 4 p. m.

CULTURA FISICA.—Profesora señorita Muñiz. $1.00 mensual. Martes, Jueves y Sábados de 9 a 10 a. m.

* * *

TIPO DE MUJER QUE PREFIEREN LOS HOMBRES

No creo que exista un tipo determinado de mujer que goce de la preferencia masculina; pero si estimo que hay una cualidad que les atrae sobre las otras: la feminidad. Así como a las mujeres nos atrae especialmente un hombre con todas las características de la masculinidad, así ellos prefieren siempre a la mujer que les hace sentirse superiores y fuertes a su lado, aquella a quien tienen necesidad de proteger y de defender.

* * *

PARA JUEVES Y VIERNES SANTO

Se pelan y parten en trocitos peras, manzanas, melocotones, melón, sandía, albaricoques, naranjas y plátanos; se desgranan granadas, se agregan cerezas, uvas, fresa y grosella. Todo en una ensaladera con hielo, se espolvorea con azúcar y se pone a helar, bañado con una botella de champagne.

* * *

ROSA

Si posee un Frigidaire, puede emplearlo. De lo contrario, hay que disponer de moldes especiales que se cierren herméticamente para poderlos internar por completo entre hielo y sal. Para veinte tortonis, se prepara un almíbar con medio litro de agua y tres cuartos de libra de azúcar, dejándolo hervir cinco minutos y se va agregando poco a poco, quince yemas que se tendrán batidas aparte en un perol de cobre, de bastante cabida. Se deja a fuego lenot y sé bate vigorosamente, hasta que se vuelva espeso, cuidando mucho que no hierva. A continuación se pone entre hielo y sal, sin dejar de batir, hasta que esté completamente frío. Aparte se bate medio litro de nata, también sobre hielo y sal y cuando esté todo bien frío y espumoso se une, se perfuma al gusto del consumidor y se coloca en los cajoncitos o en los moldes. Si se lleva a la práctica cuidadosamente, tienen que quedar muy sabrosos.

ANUNCIESE EN EL
Diario de la Marina

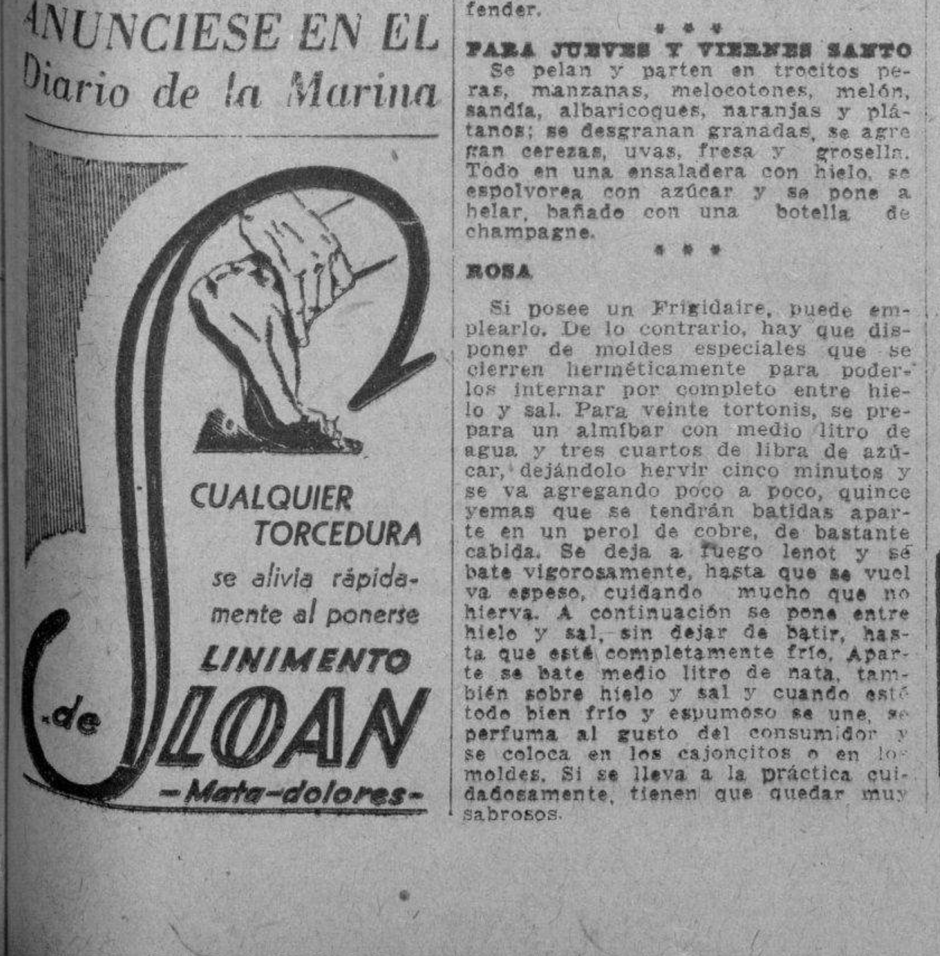

Disuelva y elimine el ácido úrico del organismo por medio del ATOPHAN medicamento de acción segura y rápida
Tubos de 20 tabl.

Antes y después de tomar las saludables
PILDORAS ORIENTALES
Aún la mujer flaca engruesa y promueve el bello desarrollo de su busto si toma las PILDORAS ORIENTALES. Hermosean y embellecen, hacen atractivos a las damas.
PIDALAS EN BOTICAS. Folleto descriptivo Dep. P. Orientales. Apartado 1244.

CASOS y COSAS

CAZADOR APROVECHADO

Aunque nadie se lo coma
y aunque parezca una broma
el cazador Luis Mesejo
mató de un tiro un conejo,
dos peces y una paloma

El hecho relataré
y al instante probaré,
señores, que no he mentido,
pues si me prestais oído
vais a saber cómo fué.

La explicación es sencilla:
era de un río a la orilla;
una paloma voló
y el cazador disparó
convirtiéndolá en papilla.

Pero... ¡suerte más fatal!
el culatazo fué tal,
que, por lógico desvío,
fuese de espaldas al río
aquel hombre original,

Saltó el arma, de tal suerte,
y con impulso tan fuerte
que a una huerta fué a tener,
y con el golpe, al caer,
a un conejo le dió muerte.

El cazador se salvó
gracias a lo que nadó,
puesto que hacerlo sabía,
y en las botas que tenía
los dos peces encontró.

Y colorín colorado,
aquí tenéis explicado
cómo el cazador Mesejo
logró de un tiro el conejo,
la paloma y el pescado.

Sergio ACEBAL.

Ungüento Cadum
para las
Erupciones
Es sorprendente el ver con qué prontitud el Ungüento Cadum quita y cicatriza las erupciones de la piel. No importa cuáles sean los remedios que haya usado sin obtener beneficio, no tiene porqué desanimarse, pues el Ungüento Cadum es distinto a todos los demás remedios. Hace cesar la picazón instantáneamente y empieza a cicatrizar con la primera aplicación. Las enfermedades más obstinadas de la piel, como los granos, úlceras, erupciones, lastimaduras, eczema, urticaria, cortaduras, quemaduras, almorranas de picazón, etc., se alivian prontamente con el Ungüento Cadum.

PULMONIA
POR DESCUIDAR UN RESFRIADO!
Por inofensivo que parezca, un resfriado es peligroso. Es traicionero. Va descubriendo puntos débiles. De repente, degenera en pulmonía. ¡No se descuide! Fortalézcase ahora. Tome la Emulsión de Scott, de aceite puro de hígado de bacalao legítimo de Noruega.
Robustece el organismo entero especialmente el pecho. Forma como una inmunidad natural contra enfermedades.
Rechace toda imitación. Acepte sólo la

HABANERAS

EN SUS DIAS

GABY RIVA Y HAMEL

Preciosa señorita.
Que celebra hoy su santo.

Es la lindísima Gaby Riva y Hamel, una **jeune fille** encantadora, hija del doctor Miguel Riva y su bella esposa Gabriela Hamel.

La gentilísima Gaby, que acaba de cumplir los quince años, pasará su santo entre saludos y felicitaciones.

Yo le mando las míos.
Con una flor.

EN LA FESTIVIDAD DE HOY

Santos del día.
San Gabriel.

Celebra su santo una joven y elegante dama que se encuentra actualmente en Nueva York.

Es la señora Gabriela García Beltrán, la viuda de Carlos Robau.

También están de días las señoras Gabriela Sánchez de Cárdenas, Gabriela Ortiz de Piñar y Gabriela Hamel de Riva.

La señorita Gabriela Mendiola.
Ausente en París.

Y una encantadora niña, Gabrielita Menéndez y García, muy graciosa y muy bonita.

Entre los caballeros, en término principal, el doctor Gabriel Casuso y Albertini.

El magistrado del Tribunal Supremo, doctor Gabriel Vandama.

El doctor Gabriel García Echarte, ex-Subsecretario de Hacienda.

El Juez de Instrucción, doctor Gabriel M. de Quesada.

Los doctores Gabriel Pichardo y Gabriel Gastón.

El profesor Gabriel de la Torre.

El comandante Gabriel Villada.

Un abogado culto e inteligente, verboso y simpático, el doctor Gabriel Landa, a quien felicito especialmente.

El joven y pundonoroso capitán Gabriel Reyna y Marty, amigo muy simpático, del Ejército de la República.

Gabriel Pedroso, Gabriel O-Farrill, Gabriel Nogueira, Gabriel Rusiñas, Gabriel Festa, Gabriel Cubría y Gabriel Ayala Larrañaga.

De casa,
Gabriel Blanco.

Que labora asiduamente en la sección religiosa de nuestro periódico.

Y por último, el distinguido y muy estimado doctor Gabriel Suárez Solar, joven funcionario de la carrera diplomática.

A todos un saludo.
Con mi felicitación

LA CONFERENCIAS DE ESTEFANO

De triunfo en triunfo.
El doctor Habib Estéfano.

El ilustre pensador y notable conferencista, se ha visto muy felicitado con motivo de sus últimas conferencias.

Anunciada está ya la próxima.

Para las cinco y media de la tarde del lunes 28, en el teatro Auditorium.

Sugestivo e interesantísimo el tema, como todos los que ha desarrollado hasta el presente el sabio **Peregrino del Líbano.**

Optimismo y pesimismo en la vida de los individuos y en la de los pueblos.

La sociedad habanera, que con tanto interés y entusiasmo ha escuchado la docta palabra del Maestro, se congregará el lunes en el Auditorium.

En su representación más distinguida.

LA ULTIMA NOVEDAD

En sombreros de verano.

Ya están los últimos de la estación.

Los que imperan según las últimas colecciones recibidas de París, son los de paja fina de Bengal, Picó, Bakú calada...

Y las lindas pajas Inglesas.
Tan atractivas.

Se ven en las revistas europeas preciosos sombreros de estas clases en distintos colores, contrastando con el traje, con la bolsa, con el adorno de los vestidos.

Dando un tono alegre a todas las fiestas, recibos o playas elegantes.

Varadero es el centro.
En esta Semana Santa.

Nuestras familias se van a pasar tranquilas estos días de recogimiento al campo o a las playas.

Una tregua en el año
De quietud y reposo.

Para la próxima semana, que se espera llena de animación, veremos esos modelos de verano en sombreros y vestidos que hacen lucir más atractivas a nuestras bellas mujeres.

Tan elegantes siempre.
Con el sello de la dernìere cri.

EN LA IGLESIA DEL VEDADO

En plena tarde.
La boda de ayer.

Solemne y muy simpática ceremonia nupcial celebrada en la mayor intimidad en la Iglesia Parroquial del Vedado.

Unieron allí para siempre sus destinos la bellísima señorita Dulce María Elías, perteneciente a la mejor sociedad de Santiago de Cuba, y el caballeroso joven Santiago Guillois.

A las seis en punto, hora señalada para la ceremonia, llegó ante el altar la gentilísima fiancée elegantemente ataviada.

Precioso el ramo que aprisionaba en sus manos.

Una creación de Trías, esto es, de la **Casa Trías**, el elegante jardín del Vedado, siempre inspirado y exquisito.

Era de callas, albas y aterciopeladas.

Combinadas con menuditos **sweet peas.**

Fueron padrinos los padres de la novia, los distinguidos esposos José Elías y señora Marta Geara de Elías, esta última en representación de la madre del novio, ausente en Europa.

Los testigos.

Por Dulce María, los doctores Enrique Rubí y J. Elías y el señor Arístides Fernández.

Y por Santiago, los señores Tomás Reed, E. Desquirón y Enrique Valdés.

Los nuevos esposos partirán en breve para Antilla, donde fijarán su residencia.

Sean muy felices!

JUEVES SANTO

Brillantes cultos.

En la solemnidad de la fecha.

Cultos lucidísimos que se llevarán a efecto en este día en todos los templos de la Habana.

Los altares de San Francisco y la Caridad serán objeto de una especial y bellísima decoración floral encomendada a la **Casa Trías**, el gran jardín de la calle 12, en el Vedado.

Adornos en tono blanco.
De easter lillies y callas.

LUISITO SOLER ITURMENDI

Operado.
De amigdalitis.

Se encuentra así el inteligente niño Luisito Soler e Iturmendi, hijo del señor Salvador Soler, alto empleado de la Havana Electric Co. y de su interesante esposa, señora Dolores Iturmendi de Soler.

Lo operó con feliz acierto un especialista de singulares méritos, digno representante de la juventud estudiosa que triunfa, el doctor Cándido B. Toledo Osés, perteneciente al cuerpo facultativo de la casa de salud de la Asociación de Dependientes.

Satisfactorio su estado.
¡Enhorabuena!

(Continúa en la página SIETE)

RADIO Y ELECTRICIDAD

Por ALBERTO GIRO

LA HORA «CROSLEY» ESTA NOCHE DESDE LA EMISORA CMCD

Un magnífico programa ha sido combinado para cubrir la acreditada Hora «Crosley» que trasmite todos los jueves, de 9 a 10 de la noche la emisora CMCD.

Tomarán parte en la audición de hoy las señoras Margarita Montero de Inclán, notabilísima arpista cubana; Sarita Jústiz, pianista de grandes méritos y la siempre elogiada soprano María Fantoli.

Además, el excelente barítono Alberto Márquez, interpretará escogidos números.

Los detalles más completos del programa, aparecen más abajo.

TRASMISIONES PARA HOY

C M W.—588 Kc.—510 m.

11 a. m. Programa especial de la Hora Vermouth.

12 m. Sección Social.

1 p. m. Mil y Una que dirige Emma López Seña.

2 p. m. Receso.

7 p.m. Concierto sacro por el grupo de Arte Elegante, con la cooperación de notables artistas.

9 p.m. Audición del DIARIO DE LA MARINA.

10 p. m. Buenas noches.

C M C.—840 Kc.—356 m.

A las 8 y 30 p.m. Concierto sacro que ofrece la Banda de Música del Distrito Central de la Habana, bajo la dirección del maestro Guillermo M. Tomás, desde el Parque Martí, con el siguiente programa.

1. Lied. La Omnipotencia. Schubert.
2. Poema Bíblico. El Diluvia. Saint Saens.

Primera parte
Preludio. Corrupción del Hombre. Cólera de Dios. Alianza con Noé.
Segunda parte
El Arca. El Diluvio.
Tercera parte
La Paloma. Salida del Arca. Bendición de Dios.

3. Marcha Solemne. Semet.

En los intermedios de la Banda, violín y piano por las señoritas Josie y Clotilde Pujol, y la soprano señorita Isabelita Elías, acompañada al piano por el profesor Rafael López.

C M C D.—920 Kc. 325 m.

9 p. m. Concierto Radio Crosley, bajo la dirección de Sarita Jústiz, con el siguiente programa:

1. Largo de Handel. Armonium y arpa. Margarita Montero de Inclán y Sarah Jústiz.
2. A Jesús Nazareno, de Gounod. Alberto Márquez, barítono acompañado al piano.
3. Elegía de Massenet. María Fantoli, soprano, acompaña al arpa por la señora de Inclán.
4. Reverie de Godfroid. Señora de Incljn. Solo de arpa.
5. Ave María de Luzzi. Dúo. María Fantoli y Alberto Márquez. Armonium.
6. Canción de Amor, de la señora Alicia Crusellas de Márquez. Primera audición. Sr. Alberto Márquez.
7. Claro de Luna, de Beethoven. Arpa y armonium. Señoras de Inclán y Jústiz.
8. La prisión del Señor. Por la baronesa de Wilson. Recitación por la señorita Carmen Fernández.
9. Serenata de Tosti. María Fantoli.
10. Serenata Melancólica de Hafferman. Solo de arpa. Señora de Inclán.
11. Pieddad, Señor. Alberto Marquez, con acompañamiento de piano.
12. Sueño de Amor, de Listz. María Fantoli. Primera audición. Arreglo especial de Tito Schipa. Piano.
13. Himno a Santa Cecilia. Señoras de Inclán y Jústiz, violín, señor López.
14. El Crucifix, de Fauré. Dúo. Señora Fantoli y Alberto Mázquez.

C M B T.—790 Kc.—379.5 m.

De 7 a 8 p.m. Llillo Jiménez.

De 8 a 9 p.m. Interesante programa por artistas procedentes del teatro Principal de la Comedia, dirigidos por el primer actor don Alejandro Garrido.

De 9 a 10 p.m. Poesía y música 'Répide'. Trasmisión de selectos números de poesías. Gran acto de concierto, interpretado por el Trío Hermanas Montenegro; soprano, violín y piano. Cantante: Sr. Juan Cruz.

C M C A.—1235 Kc. 242.9 m.

De 3 a 5 p.m. Programa variado.

De 5 a 6. La Hora Artística del maestro Moreno, teniendo en cuenta la solemnidad del día trasmitirá la Misa Solemne de Beethoven en el siguiente orden:

1. Kyries.
2. Gloria in elxesis.
3. Credo.
4. Sanctus.
5. Benedictos qui veni.
6. Agnus Dey.

De 7 a 8. Hora China.

De 8 a 9. Programa Arte y Decoración.

C M C Q.—1150 Kc.—260 m.

10 a. m. Sección de Arte Culinario.

7 p.m. Programa variado.

8 p. m. Programa de guitarra.

9 p. m. Música y Don Porfirio.

C M B Z.—1010 Kc.—296 m.

A las 9 a. m. Música selecta y noticias sociales y teatrales.

A las 12 m. Hora oficial. Estado del Tiempo. Música variada.

A las 6 p.m. Música variada.

A las 8 p. m Hora Múltiple. Selecto concierto de música sacra, a cargo de Lolita Guiral, soprano; Carmelina Delfín, pianista y Rosita Chanivecky, violinista. Recitaciones por Enriqueta Sierra. Miguel Llao y Pablo Medina.

A las 9 p. m. Hora Radio Victor. Música sacra.

C M B Y.—1235 Kc.—242.9 m.

11 a.m. Diario Sintético del Aire. Consultorio Femenino, a cargo de la señora Estela Arza.

C M X.—890 Kc.—336.9 m.

De 12 a 1 p.m. Programa con la orquesta Aniceto Díaz, música selecta y escogida.

De 8 a 8 y 15: Música sacra por el conjunto de cuerda Trío Lago.

De 8 y 15 a 8 y 30. Programa por la soprano Mercedes Menéndez. Al piano, Santos Menéndez.

De 8 y 30 a 8 y 45. Tenor Adrián Elorza. Al piano, Santos Menéndez.

De 8 y 45 a 9. Música mística por el trío de cámara.

De 9 a 9 y 15. Programa por el barítono Paulino Rosete. Al piano señora Elisa Lecuona.

De 9 y 15 a 9 y 30. Programa por la señorita Marcía del Carmen Ruiz. Al piano, Santos Menéndez.

De 9 y 30 a 9 y 45. Programa por el tenor José Ojeda. Al piano, Santos Menéndez.

De 9 y 45 a 10. Programa por el trío de cámara.

Toma parte también en el programa de hoy la recitadora señorita Luisa Márquez Sterling, que ofrecerá poesías místicas.

10 p. m. Buenas noches. Hasta mañana.

C M Q.—1150 Kc.—260 m.

De 12 a 1 p. m. Programa Comercial.

De 1 a 1 y 30. Programa comercial.

De 1 y 30 a 2 y 30. Programa de la Sección de Radio.

De 2 y 30 a 3. Programa del Radio Club de Cuba.

De 3 a 4. Hora Comercial.

De 4 a 5. Programa Comercial.

De 5 a 6. Programa Liette.

NOTICIAS DEL PUERTO

El President Grant. Procedente de Manila vía San Francisco y Panamá, llegó el vapor americano «President Grant», que trajo carga general, 54 pasajeros entre ellos para la Habana el Sr. Francisco Bonachea y señora, Cónsul de Cuba en Hong Kong, Ana Eedderspdon y Gaspar Beltrán. Entre los de tránsito viajan el Capitán Samuel E. Darby, Dr. John P. Nickerson y señora el Hon. Malcolm B. Shelly y señora.

El Calamares. Procedente de Cristóbal llegó el vapor americano «Calamares», de la Flota Blanca, que trajo 15 pasajeros para la Habana, y conduce frutas, café y 115 pasajeros para New York.

Para la Habana han llegado en este barco, y seguirán viaje en seguida a los EE. UU. los jóvenes Richard y Víctor Du Pont, Thomas Laffey, Jr., McFraland y Scott Townsen, quienes realizando un viaje en el yacht Majham naufragó siendo recogido por un guardacostas americano y llevados a Colón, donde embarcaron en el «Calamares».

Este grupo de jóvenes realizaba un viaje de pesca, recreo y estudios siendo sorprendidos por un mal tiempo que causó tales averías a la embarcación que se vieron obligados a pedir auxilio.

El Prince Henry. El día 28 del corriente llegará de Boston con una excursión de 258 turistas el vapor «Prince Henry», de la National Canadian S. S. Co. Entre estos excursionistas viaja el Coronel J. Omeana, Capitán del Puerto de Quebeq, quien además desempeña los cargos de Comisionado de Inmigración, Administrador de la Aduana y Presidente de la Junta de Puerto.

El Pastores. De New York, con 74 pasajeros y carga general llegó el vapor americano «Pastores» donde llegaron para la Habana Ana Convoy, Cándida Herrera, Herminia F. viuda de Muñoz y entre los de tránsito Raymund Dazley, Juez de Long Brach, John A. Greene, gerente de la Oil Bell Telephon Co., Geraldine Farrar, cantante de ópera, Alfredo Mc Cosker y señora, que es director del Broadcasting W. O. R. de Washington D. C.

El Bicentenario de Jorge Washington. El próximo mes de mayo tendrá efecto, en los EE. UU. una serie de grandes festejos en honor y memoria de George Washington poh cumplirse el bicentenario de su natalicio.

Cuba, ligada a los EE. UU. por vínculos de afectos político económicos, también acudirá a rendir al gran americano su homenaje, para lo cual la «Ward Line», ha organizado una excursión que saldrá, de la Habana, el día 7 de mayo en el turbo-eléctrico «Oriente», y oficiales de la Compañía acompañarán a los excursionistas cubanos, por todo el tiempo que dure la excursión, estando comprendido en el precio del pasaje todos los gastos.

Además de los actos oficiales y la concurrencia a la ciudad de Washington en tren especial comprende el programa visitas a Baltimore, visitas a la Biblioteca Pública, Jardín Zoológico, Congreso y otros lugares y monumentos históricos.

Salidas. Salieron ayer el Pinar del Río, para Sagua «Presidente Grant», para New York, Cuba para Key West, Parismina para Cristóbal, «Boschadyjk», para Rotterdam, Reibeck para Baltimore.

El Río Bravo. Esta tarde llegará de Veracruz y en Ruta a Europa el trasatlántico alemán Río Bravo, del «Lloyd Norte Alemán», que trae carga general y pasajeros para la Habana, y en tránsito para Inglaterra y Alemania.

El Orizaba. El vapor americano «Orizaba» de la Ward Line llegará mañana viernes de Veracruz con carga general, pasajeros para la Habana y en tránsito para New York.

Enfermedades peligrosas y costosas comienzan por un
RESFRIADO
que se descuide.
No hay resfriado que resista a la acción de la quinina como se combina en el
LAXATIVO
BROMO-QUININA
Tómese cuanto antes en caso de resfríos y gripe para librarse de ellos y de sus peligros.
Busque la firma E. W. Grove en cada cajita.

De la Terminal

EL DIRECTOR DE «EL MUNDO»

Anoche en el tren Expreso Limitado, salió para Bellamota término municipal de Sancti Spíritus el doctor Germen Wolter del Río, Director de nuestro colega «El Mundo».

TREN EXPRESO LIMITADO.—Salieron anoche en este tren.

A Cienfuegos el doctor Arturo Bengochea, Miembro Político Liberal a la Provincial, que fué despedido por su secretario el procurador Felix Benítez, la señorita Rosario Torres, José A. Cabrera, el doctor Rogelio Díaz Pardo, Presidente del Banco Territorial de Cuba.

A Trinidad con el fin de presenciar la procesión de Semana Santa, salieron el capitán del Ejército Nacional Enrique Pereda y su hija Enma, el doctor Virgilio Ortega, Enrique Ponce y Antonio Govín y señora, Antonio Aguirre.

A Morón la señorita Ana Luisa Gálvez alta funcionaria de la Secretaría de Sanidad a pasar unos días con sus familiares.

A Ciego de Avila el Representante doctor Joaquín Meso.

A Calabazar de Sagua el Representante Alvaro Albera y sus familiares.

A Sagua la Grande, Armando Cabrera y señora.

A Santa Clara, Francisco y José Montó.

A Santiago de Cuba Ricardo Castroverde, Enrique González.

A Trinidad Teodoro de Lara y su hija Noemí.

VIBORENAS

LOS SANTOS DE HOY

San Gabriel Arcángel y Santa Catalina de Suecia.

Un afectuoso saludo dedico a la distinguida dama Gabrielita Hamel de la Riva, unido a los esposos Hamel-de la Riva, por una amistad de muchos años.

La respetable dama Gabriela Hernández viuda de Quesada, y su sobrina la joven señora Gabriela Hernández de del Río.

La distinguida señorita Gabrielita Ruz.

Un amigo muy atento, el joven facultativo doctor Gabriel Casuso y Albertini, perteneciente a la afamada Clínica Casuso.

El amigo de muchos años señor Gabriel Menéndez Gamba, y su hijo el joven letrado doctor Gabriel Menéndez Serpa.

Les deseo disfruten de un feliz día.

BODA DISTINGUIDA

Señalada como he dicho para el próximo Sábado de Gloria, en la Iglesia Parroquial del Vedado.

Es la novia la distinguida y muy bella señorita Lilia Beale y Garrido, hija de mis estimadísimos amigos Hortensia Garrido y Alfredo Beale, y su muy afortunado prometido el atento joven Humberto Hernández Bofill, que esa noche a las nueve y media jurarán la fe de sus amores.

Madrina será la amante madre de Lilia, y padrino el padre de Humberto, señor Eduardo Bofill.

Testigos por Lilia:

El Embajador americano, Mr. Stilman y el señor Pedro Rodríguez Ortiz.

Por Humberto: Mi distinguido amigo el senador comandante Alberto Barrera y el señor Ramiro Hernández.

Lilia lucirá una elegante y rica «toilette».

Boda que no dejaré de presenciar, dada la íntima amistad que me une a tan gentil novia y sus amantes padres.

BODAS DE ABRIL

Se empiezan a anunciar ya.

El sábado día dos, en nuestra Iglesia Parroquial de Jesús del Monte, se efectuará la de la bella señorita Teresa Roca y Sosa y el afortunado joven César Guerra y Díaz.

Solemne y dulce ceremonia que llevará distinguida y numerosa concurrencia a dicho templo.

EN LA BOMBONERA

Se proyecta esta noche en la elegante del teatro «Tosca» la famosa cinta «Vida, Pasión y Muerte de Nuestro Señor Jesucristo», en las dos tandas de 1 y 5 de la tarde y en la de la noche.

Mañana, igual programa.

GRAN CINEMA

En el coquetón cine de los convecinos Valerio y Manolo, las proyecciones de «Amor a prueba» y «Resurrección» llevaron mucho y selecto público representado por las conocidas familias de la parte alta de la Ciudad Nueva.

Esta noche se repetirá con las preciosas cintas «Ben Hur» y «La Hermana Blanca», dos joyas de la cinematografía.

A petición será proyectada el domingo «Hermanas rivales.»

SEÑOR CELSO GONGALEZ

He tenido el gusto de saludar, después de mucho tiempo de no hacerlo, en la residencia de nuestro querido director doctor José I. Rivero, a este distinguido convecino, nuevo administrador del DIARIO.

Y como podrá suponerse, fué el preferente tema esta Empresa, a la que tan ligados estamos y a la que me honro en representar en nuestra extensa barriada.

Reitero al señor Celso González mi saludo y mi ofrecimiento.

AGUSTIN MONTEJO

Guarda cama hace unos días este cumplido joven y querido amigo, víctima de una molesta dolencia, mas felizmente no de cuidado, aunque lo obligará a permanecer recogido por algunos días.

Por este motivo no se ha celebrado la junta en la residencia de sus amantes padres, Esperanza Pastoriza y el caro amigo Moisés Montejo, para tratar de la formación de los equipos de tennis, que competirán en el gran campeonato que tendrá efecto en los terrenos, próximos a terminarse ya, en la pintoresca finca Montejo.

Vivamente deseo el más rápido restablecimiento de Agustín.

SEÑOR SAMUEL ROCA

Desde hace unos días se encuentra recluído en el pabellón «García Tuñón», tercer piso, tan excelente amigo, debido a padecer una molesta dolencia.

Sus compañeros de Obras Públicas, en cuya Secretaría es jefe de Contabilidad, así como sus subordinados, mucho se interesan por su salud y lo visitan constantemente.

Sinceramente lamento la enfermedad de amigo al que tan grande afecto me une, y son mis deseos que pronto se encuentre completamente restablecido.

ESCLAVOS DEL NAZARENO

Como es costumbre, una bella «esclava» a mi se dirige y me pide comunique a sus compañeras de Congregación, que mañana Viernes Santo, no se efectuará festividad alguna, dado el día que se conmemora.

La solemne fiesta al Nazareno será el domingo día 3 de abril, con el programa que daré a conocer.

Antes de terminarse estos piadosos cultos, todas las señoras y señoritas me encargan haga público su agradecimiento al respetable párroco de la iglesia de Jesús María, por sus atenciones y valioso concurso, que tanto han contribuído a la brillantez de todos los celebrados.

Urbano DEL CASTILLO

M.E.C.D. 2016

ESCENARIO Y PANTALLA

NOTAS

LA TEMPORADA DE OPERA

Decididamente tendremos temporada lírica el mes próximo. Largo ha sido el receso, pero al fin nos será dable disfrutar de un espectáculo del cual estaba ya ávida La Habana.

El «debut» será el domingo tres de abril en el teatro «Payret». El abono constará de seis funciones. Para la inaugural se ha elegido «Aida», el siempre gustado «spartito» de Verdi, considerado por algunos como su obra maestra.

La compañía consta de elementos que hemos visto muy elogiados en la buena prensa extranjera. En la «Aida» oiremos a la soprano Lola Monti Gorsey, cantante joven, de voz dramática, que a partir del 1929 se colocó, por su actuación, en el primer rango de las sopranos de su cuerda. En el «Chicago Daidy News», «Chicago Tribune», «El Sol», de Caracas, «Odesskya Novosti» de Leningrado y otros rotativos de importancia, han sido muy celebradas las facultades y el arte de la Monti-Gorsey, que parece haber hecho de la «Aida» una verdadera especialidad.

Otro cantante que oiremos en la primera «recita» será el barítono Eduardo Albano, escriturado para la próxima temporada del Metropolitan. Este detalle es ya bastante elocuente y responde al alto concepto que de este artista tiene la crítica norteamericana. De él ha dicho el «New York Evening Sun», que «posee una voz de excepcional fuerza y brillantez».

El joven tenor Ferrara, que acaba de cantar con buen éxito en Nueva York, y la mezzo soprano Dreda Galves, del «elenco» del Metropolitan, completarán el reparto de las primeras partes de la «Aida» inaugural.

«Rigoletto» irá en segunda de abono, para «debut» del tenor Martini, que, a juicio de los que le han oído será la sensación de la temporada, por la calidad y extensión de su voz.

Prometemos dar a nuestros lectores datos, lo más puntuales posible, sobre esta temporada de ópera que se avecina.

EN EL «NACIONAL»

Conforme se ha publicado, el maestro Lecuona saldrá en breve para España, con objeto de asistir al estreno de una obra suya, escrita en colaboración con el maestro Luna. Por tanto, el espectáculo que, por breves días, presentará, a partir de hoy, en el «Encanto» tiene el carácter de su jornada de despedida.

El «show», cuya presentación coincide con el estreno de la película «Mi pecado», de la que es protagonista la interesante Tallulah Bankhead, tiene indudable interés. Figuran en el mismo, además del propio Lecuona, que se sentará al piano en los números más importantes del programa, la notable soprano lírico Luisa María Morales, considerada, con razón, como una de las primeras en el rango de nuestras cantantes; Margot Alvariño e Hilda Salazar, dos jóvenes y simpáticas artistas, que se han consagrado con eficaz entusiasmo a interpretar la música de Lecuona, el bailarín Armando Mario, un conjunto bien escogido de segundas tiples y la Orquesta Le-Batard, una de nuestras más aplaudidas orquestas «de escenario».

Luisa María Morales, una de nuestras más valiosas cantantes.

Oiremos a Luisa María Morales dos bellas canciones: «Canto Negro» y la romanza de «Rosa La China» y se montarán además dos números muy aplaudidos de Lecuona: «Los curros del manglar», de «María La O» y «Ca-Chum-Bam-Be», de «La Guaracha Musulmana».

LOS ARTISTAS DE LA DANZA

Tamara, de la pareja de bailarines Fowler y Tamara.

Ha despertado interés la noticia de que Fowler y Tamara, los dos valiosos artistas de la danza moderna que se hallan desde hace algún tiempo en La Habana comenzarán a actuar el lunes en la escena del «Campamor», con la conocida orquesta de los hermanos Castro.

De la danza de salón Fowler y Tamara han hecho una verdadera especialidad. Tienen para ello figura, ritmo, elegancia de trajes y de modales. No en balde han sido aplaudidos en los principales teatros de Europa y Norteamérica.

La actuación escénica, primera que llevan a cabo en La Habana, les permitirá dar a conocer al público algunas de sus creaciones coreográficas aún inéditas.

VACACIONES EN SANIDAD

Hoy y mañana con motivo de la Sem. Santa. Cheque extraviado

Con moivo de la rememoración del Jueves y Viernes Santo, el secretario de Sanidad dispuso ayer que hasta el próximo sábado no hubiera oficinas en el Departamento, ni en sus dependencias.

Solamente habrá de ocho a once de la mañana y de una a cuatro de la tarde una guardia médica en el Negociado de Legalización de Firmas Médicas, Odontológicas y de veterinarios. Así, pues, no se expedirán ni hoy ni mañana carnets de salur y certificados de vacunación antitífica y antivariolosa.

EL ONOMASTICO DEL JEFE DE LA SANIDAD

Ayer, con motivo de celebrar su fiesta onomástica, el secretario de Sanidad y Beneficencia, recibió numerosos mensajes de felicitación del Jefe del Estado, de sus compañeros de Gabinete y numerosos amigos, recibiendo además la visita de los altos funcionarios y empleados. También la visitaron un gran número de congresistas, entre ellos el senador por Matanzas doctor Francisco María Fernández.

SE LE EXTRAVIO EL CHECK

Según nos informó ayer tarde el doctor José Sagaz, médico que presta sus servicios en el Negociado de Certificados de Salud de la Jefatura Local de Sanidad de la Habana, transitando por el Reparto Jacomino advirtió, instantes después de habérsele acercado un individuo de la raza negra que desapareció, la falta de un check por valor de $47.07 de la Tesorería General de la República, expedido por la Dirección de Beneficencia, correspondiente a los haberes del mes de enero pasado como director del Hospital de Maternidad y Emergencia de Isla de Pinos.

Más tarde el doctor Sagaz acudió a la Sección de Expertos denunciando el caso.

Estado del Tiempo

Nota del mediodía del miércoles.

En casi todos los Estados Unidos hay altas presiones moderadas con buen tiempo, al Este y Sur de las Bermudas y en el Golfo de México, excepto baja relativa en extremo Sudeste cerca de Cuba.

Pronóstico para el jueves: Mitad occidental. Tiempo variable: descenso en temperaturas. Vientos probablemente de región Nordeste moderados a frescos. Algunos nublados y posibles lluvias.

Mitad oriental: Buen tiempo. Iguales temperaturas. Vientos flojos a moderados de región Este.

TEMPERATURAS LOCALES.

Durante las últimas 24 horas se han registrado en la Habana, las siguientes temperaturas en centígrados.

Máxima 31—2.
Media 26—7.
Mínima 22.—2

ASCENDIDO A TENIENTE EL SARGENTO E. SUBIL

Ha sido ascendido al grado de teniente de la Policía Nacional, uno de sus miembros fundadores. Nos referimos al sargento Emilio Subil, perteneciente a la 3a. Estación, y quien figura en dicho Cuerpo desde el 11 de mayo de 1899, desempeñando desde un año después y hasta la fecha de su ascenso, el cargo de Sargento. El Jefe del Estado, en atención a la hoja de servicios del Sr. Subil, le concedió directamente el ascenso.

El nuevo teniente tiene brillante historia revolucionaria. Apenas se pronunciaron los conjurados de Baire, Subil se incorporó de los primeros a las huestes libertadoras que en tierras del Camagüey mandaba el Coronel Labrador, ingresando en la columna invasora a las órdenes del General Boza, en la escolta del Generalísimo. En 1896 fué designado alférez abanderado hasta su licenciamiento en 1899.

CARTEL DEL DIA

POR LOS TEATROS

NACIONAL. De 1 a 8: Comedias y Christus. A las 9: Vida, pasión y muerte de Nuestro Señor Jesucristo por la Compañía de Von Muller.

MARTI. A las 8.45 **CANDELITA**. A las 10.30 **LA MULATA**.

ALHAMBRA. En primera tanda «A. S. P. D.» en segunda «Havana Scandals», en tercera «The Music Box». 50 cts.

POR LOS CINES

CAMPOAMOR. A todas horas: Revista, comedias y Alma libre por Norma Shearer.

ENCANTO. A todas horas: Comedia, Mi pecado y presentación de Ernesto Lecuona y su espectáculo.

FAUSTO. A todas horas: Comedia y Dixiana. A las 9: Los soñadores de gloria.

RIALTO. A todas horas: Comedias, revistas y Virgencita por Charle Farrell y Janet Gaynor.

REGINA. Revista, comedias, Ben Hur y variedades en colores.

NEPTUNO. «La Pasión» en colores «En Busca del Peligro» etc.

TRIANON. Matinée: Pasión y muerte de Nuestro Sr. Jesucristo y Tabu. A las 5 y cuarto y 9.45: Pasión y Muerte de Nuestro Señor Jesucristo. A las 8 y cuarto Tabu.

RIVIERA. Matinée y tandas: Comedias Ben Hur y «El alma de la Fiesta».

OLIMPIC. «La Pasión» «Tres Caras al Este».

VIVES. Comedias, Vida, pasión y muerte de Nuestro Señor Jesucristo.

INGLATERRA. Comedias, En pos del amor y El cantante del Jazz.

VERDUN. Comedias, Con el agua al cuello y Entre casados.

IMPERIO. Comedias, Revista, Christus y Concierto Sacro.

LARA. Comedias, Cantante apasionado y Vida y muerte de Nuestro Señor Jesucristo.

LIRA. Comedias, Christus y La llama sagrada.

MODERNO. Comedias, Vida pasión y muerte de Jesús y «Precio de una Traición».

UNIVERSAL. Comedias, Compensación y Vida y Muerte de Nuestro Señor Jesucristo.

ROJO. «La Pasión» «El Destino de la Carne» etc.

CUBA. Comedias, Vida, pasión y muerte de Nuestro Señor Jesucristo y «La Casa de la Discordia».

LINDBERGH: Matinée y noche: Comedia. El domador de bandidos. Inexperiencia y Vida, milagros, pasión y muerte de Nuestro Señor Jesucristo.

FLORENCIA. Comedias, Luces de Buenos Aires y Vida y muerte de Jesús.

NORMA. Comedia, Luces de Buenos Aires y Vida y pasión de Jesús.

ACTUALIDADES. Comedias, Los que danzan y Christus.

VALENTINO. Revista, comedia, pasión y muerte de Nuestro Señor Jesucristo y El Teniente Sonriente.

MAXIM.—5 y 15 y 8 y 30: Christus; Las Huérfanas de la Tempestad.

RIVOLI. «El Genio Loco», «La Llama Sagrada».

RIALTO HOY
EXITO GRANDIOSO DE LA EXTRAORDINARIA PRODUCCION FOX por JANET GAYNOR Y CHARLES FARRELL

VIRGENCITA

HOY CAMPOAMOR HOY
DE 1½ A 11½ P.M.
30-40-50 NIÑOS 20

LIONEL BARRYMORE
CLARK GABLE

STUDIO WARNER
Oferta Especial
3 Retratos 8x10
1 Retrato 11x14
Todo por SEIS pesos
OBISPO 121 altos TELF.-A 7354

ESCENA

MARTI: EL SABADO: «CECILIA VALDES»

CECILIA VALDES se estrena el sábado 26, a las 10.30 p. m. Es una comedia lírica en dos actos, un prólogo, nueve cuadros, un epílogo y una apoteosis, libro de Agustín Rodríguez y J. S. Arcilla, música de G. Roig. Se estrenarán 12 nuevas decoraciones de M. Roig y Novo V. Noriega. Atrezzo, a cargo de J. Rivera. «El Encanto» y la Casa Finzi se encargan del vestuario. Se estrenará en tanda doble a 50 centavos luneta. Esta noche a las 8.45 **CANDELITA**. A las 10.30 **LA MULATA**.

PRINCIPAL: EL SABADO: COMEDIAS Y VARIEDADES

El sábado se presentará un agradable espectáculo en este teatro, a base de comedias y variedades. A este efecto se ha formado una compañía en la que figuran Pilar Fernández, Mimí Cal, Emma Thelmo, Fernán Flor, Elba del Villar, Rafael Riera, Alvaro Suárez, Manuel Colina, José Gonzalo, y el maestro Grefiche, notable pianista de la orquesta Le-Batard. Consistirá el espectáculo en una comedia corta seguida de variedades. El sábado habrá tanda a las 5 p. m. con «Su señora no es su señora» seguido de variedades. Por la noche, dos tandas: a las 8.45 y 10.15, a 30 centavos luneta cada una.

NACIONAL: HOY: EL DRAMA «CRISTO»

Hoy y mañana se presentará en este teatro el siguiente programa: De 1 a 8 p. m. se exhibirá «Christus», gran película sacra. 20 cts. Por la noche a las 9, Herman Von Muller presentará su compañía de dramas que podrá en escena «Cristo» que trata de la Vida, Pasión y Muerte de Jesús. José M. Bejar en el «role» principal. Luneta 50 centavos.

PAYRET: REAPARICION DE ORDOÑEZ

Ya está escogida la obra con que hará su presentación el sábado próximo, el barítono Ordóñez, desde la escena de «Payret». Será con «La Leyenda del Beso», la preciosa zarzuela de Soutillo y Vert. La luneta costará 60 centavos. En el elenco figuran Maruja González, el tenor del Llano, Adelita Trujillo, Paco Lara, etc.

ACTUALIDADES: «CRISTO». EN COLORES

Hoy el poema sacro «Christus», en colores, con adaptación musical; cartón y «Los que Danzan» en español por Antonio Moreno. 10 cts. lunesta, 5 tertulia. Mañana «Christus» y «La Llama Sagrada».

PANTALLA

CAMPOAMOR: «ALMA LIBRE». Norma Shearer

A teatro lleno viene exhibiéndose desde el lunes, el intenso drama «Alma Libre» donde maravillosamente actúan, Norman Shearer, Lionel Barrymore y Clark Gable. Hoy se repite en todos los turnos comenzando desde la una y media en punto, acompañado del Noticiario Metrotone y el cartón animado «Fantasmas».

El próximo lunes grandioso programa. El estreno de «El Hijo del Destino», romántica producción con Ramón Novarro, una comedia de Charles Chase titulada «Ay que me mojo» y la Atracción máxima de la temporada, el debut de Fowler and Tamara, famosa pareja de bailes que acaba de actuar en el Casino Nacional acompañados de la Orquesta de los Hermanos Castro. El teatro será decorado por el jardín Milagros y se repartirán pomitos de Colonia D.Lima. Este maravilloso programa, será presentado a los precios de costumbre. Fowler and Tamara sin duda alguna, son los mejores bailarines que han venido a Cuba y esto que decimos aquí ha sido comprobado por toda la sociedad habanera, que ha tenido oportunidad de admirarlos y aplaudirlos en las noches del Casino.

Pronto «El Prófugo», una producción de Cecil B. De Mille con un gran reparto de estrellas.

FAUSTO: HOY: «SOÑADORES DE GLORIA»

Día de gran acontecimiento cinematográfico el de hoy en «Fausto»: se estrena en tanda especial a las 9 p. m. la película «Soñadores de la Gloria» llamada en justicia la producción de la Raza. Fué dirigida, interpretada y dialogada, por Miguel Contreras Torres, el gran artista que, de paso en la Habana, dirigirá la palabra al público esta noche. En turnos de 3.30 5.30 y 7.30 estreno de la foto-opereta «Dixiana» de Bebe Danields. Todo sin alteración de precios.

NEPTUNO: «La Pasión» y «EN BUSCA DEL PELIGRO»

En la matinée de Neptuno, que comenzará hoy a la 1 y media, se exhibe la película Pathé Freres toda en colores naturales, que reproduce El Nacimiento, Milagros, Vida, Pasión y Muerte de Nuestro Señor Jesucristo, estrenándose además la producción Columbia, por Jack Holt y Ralph Graves «En busca del Peligro» y revista Paramount con la variedad «El Padre Nuestro» 20 cts. toda la matinée. (La película de la Pasión se exhibirá a las 2 y 4 y media y «En busca del Peligro» a las 3 y media y 5 y media. Por la noche a las 8 revista Paramount y la variedad «Padre Nuestro», a las 8 y media comenzará La Pasión y Muerte de Nuestro Señor Jesucristo, toda en colores y a las 9 y 45 p. m. «En busca del Peligro», 20 centavos entrando antes de las 9 y 30 después.

«Frankenstein» la película que fué exhibida ayer a Teatro lleno, vuelve el Sábado y domingo y serán estas las últimas exhibiciones en Neptuno.

RIVIERA: «BEN HUR». Ramón Novarro

Matinée a la 1.30 con «Ben Hur» de Ramón Novarro, «El Alma de la Fiesta» por Charles Chasse, «Fantomas» y variedad. A las 5.15 y 9.45 «Ben Hur». La tanda de 8.15 comenzará a las 8 en punto. Mañana «La Pasión en colores» y «El Monje de San Bartolome».

TRIANON: HOY: «LA PASION». EN COLORES

Matinée a las dos con revista sonora, la cinta en colores «La Pasión» y la gran film «Tabu». Tandas de 5.15 y 9.45 «La Pasión», tanda de 8.15 «Tabu». Mayores 20 centavos niños 10 centavos. Mañana matinee con «La Pasión» y «El Destino de la Carne». Todos los meses la revista «Filmópolis» obsequia a sus suscriptores con fotografías de populares artistas.

VERDUN: «CON EL AGUA AL CUELLO»

Hoy «Con el Agua al Cuello» de Robert Mongomery, «Entre Casados» de Adolfo Menjou, «La Reina Virgen» en colores, etc., 10 centavos damas y niños. Caballeros 10 en matinée, 20 noche. Mañana «El Genio Loco».

REGINA: «BEN HUR». EN TODOS LOS TURNOS

Cumple la empresa del **REGINA** con la tradición Católica y dedica los turnos de hoy a exhibir **BEN HUR** por Ramón Novarro, con variedades Vitaphone, **MADAME DUBARRY, LA DAMA DE LA VICTARIA** y **OTELO** por Titta Ruffo. 10 centavos damas y niños hasta 7.30 p. m. después 20 centavos mayores. Mañana **LA PASION** en colores y **HONOR ENTRE AMANTES**.

WILSON: «LA PASION». EN COLORES

Hoy «Vida, Pasión y Muerte del Señor» en colores. Además «El Pecado de los Padres» de Emil Jannings. 10 centavos matinée; noche 10 damas y niños, 20 caballeros. Mañana «La Pasión» y «Luces de Buenos Aires».

INGLATERRA: «EN POS DEL AMOR»

Hoy «En Pos del Amor» de William Powell, «El Cantante del Jazz» de Al Jolson, y comedia 10 centavos matinée, noche 10 damas y niños, 20 caballeros. Mañana «El Testigo» y «La Llama Sagrada».

MODERNO: «VIDA, PASION Y MUERTE DEL SEÑOR»

Función corrida desde 2 p. m. con «Vida Pasión y Muerte de Jesús en colores, «El Precio de una Traición» por Ricardo Cortez y comedias 20 centavos. Mañana «Frankenstein» algo sensacional.

CUBA: «LA PASION». EN COLORES

Hoy, Jueves Santo, a las 5.15, 1.15 y noche, «La Pasión» en colores, comedia y «La Casa de la Discordia» y revista: 10 centavos tarde; 10 damas y 20 caballeros noche. Mañana «La Pasión» de nuevo.

OLIMPIC: «CHRISTUS». EN COLORES

A las 5.15 y 9.30 la cinta sagrada «Christus» en colores. A las 8.15 «Tres Caras al Este» de Constance Bennett. 15 centavos hasta las 9 p. m. después 20 centavos. Mañana «Christus» y «El Deseo Supremo».

LIRA: «CHRISTUS». EN COLORES

Hoy jueves Santo, la film «Christus» en colores, «La Llama Sagrada» en español por Elvira Morla, y comedia. 10 centavos luneta. Mañana «Christus» y «Los que Danzan» en español. Sábado «La Araña».

LARA: «LA PASION». EN COLORES

Hoy se exhiben «La Pasión» en colores, comedia, revista y «El Canto Apasionado» sincronizada. 10 centavos matinée y noche.

fausto hoy
RKO RADIO presenta 3½-11½
DE 3½ A 4.....30¢
DE 4½ A 8.....40¢
DE 8 EN ADELANTE 60¢
la grandiosa foto-opereta. Mas de 5.000 artistas con:
1ª REVISTA "NEW-PATHE"
2ª COMEDIA.
BEBE DANIELS EN
3ª DIXIANA
TANDA 9½
FUNCION DE GALA HOMENAJE A ESPAÑA CON ASISTENCIA DEL EMBAJADOR DE DICHA NACION Y EL DE MEJICO
ASISTIENDO TAMBIEN LOS PRESIDENTES DE TODAS LAS SOCIEDADES REGIONALES Y LOS DIRECTORES DE TODOS LOS PERIODICOS DE ESTA CIUDAD.
PRESENTACION DEL Sr. MIGUEL CONTRERAS TORRES.
PROTAGONISTA DE SOÑADORES DE LA GLORIA
LA PELICULA DE LA RAZA
En ella podrá Ud. admirar la incomparable belleza de Andalucía: sus cortijos, las alegres corridas de toros. La semana santa en Sevilla y la guerra de España en MARRUECOS.

QUIEN siembra RECOJE
QUIEN SE ANUNCIA Vende
Diario de la Marina
PRADO 103. Tel. A-3333; A-2425

CINE VIVES: «LA VIRGEN DE LA CARIDAD»

Tanda elegante a las 5.30 con «La Virgen de la Caridad». En matinée y noche lo mismo y comedias, revistas y «Evangelina» por Dolores del Río. 20 centavos. Mañana «Ben Hur».

MAXIM: U-7049. «LAS HUERFANAS DE LA TEMPESTAD»

Tanda y 5 y 15 y función de 8 y 30: Estreno de la gran película CHRISTUS, según el poema de Fausto Salvatore. Unica película que tiene licencia eclesiástica. Con música y canto según las Siete Palabras de Nuestro Señor, por el tenor Juan Torrens, la soprano Hortensia Torres y el profesor Carlos Pizzi. La estupenda producción de los Artistas Unidos por Lilian y Dorothy Gish, titulada LAS HUERFANAS DE LA TEMPESTAD (musicalizada). Precios: tanda de 5 y 15: caballeros, 15 cts. Damas y niños 10 cts. Noche: caballeros, 20 cts. Damas 15 y niños 10 cts.

Encanto hoy 3½ a 11½
ESTRENO EN CUBA
PARAMOUNT presenta a
La gran actriz TALLULAH BANKHEAD
Nos cuenta como un hombre la persiguió para matarla... Como otro arruinó su vida delatándola... Y, como otro le dió nuevo nombre y dicha infinita en...
mi PECADO
con FREDRIC MARCH

Además COMEDIAS, REVISTA.
En tandas de 5 y 9, las damas serán obsequiadas con muestras del exquisito perfume "MY SIN" con el que estará perfumado el teatro.
Cortesía de los Grandes Almacenes "El Encanto"

Presentación del espléndido CONJUNTO ARTISTICO integrado por
ERNESTO LECUONA (piano)
LUISA MARIA MORALES
MARGOT ALVARIÑO
HILDA SALAZAR
ARMANDO MARIO
6 Segundas tiples
con el acompañamiento de la
ORQUESTA LE BATARD

Aguila 31 — Noticiario Liberty — Tlf. M-3636
SEMANAL
Proyecciones para Hoy
Not.. 68 Monte Carlo, Habana.
„ 69 Lara, Habana.
„ 70 Gloria, Habana.
„ 71 Lawton, Habana.
„ 72 Mendoza, Víbora.
„ 73 Cinema, Víbora.
„ 74 Tosca, Víbora.
DIARIO DE LA MARINA

M.E.C.D. 2016

Consejos Médicos

del DIARIO DE LA MARINA por el Dr. PEREZ-BOUDET

Especialidad: VIAS DIGESTIVAS
GABINETE: Prado 33, altos
Teléfono A-5049
Correspondencia al DIARIO DE LA MARINA
Prado número 103

ROSALINA GOMEZ. (San Antonio de Río Blanco):
No crea que por hacer gargarismos su afección le cederá, toda vez que no consiste en su garganta, sino que precisamente está sufriendo de una enfermedad gastro-intestinal. Le recomiendo, si es que quiere hacer desaparecer esa llenura, así como su fetidez y esa hiperacidez que tiene, el que se someta a tomar inmediatamente después de sus principales comidas una cucharadita de Carbopepsin en agua. Ese laxante que viene tomando, no me parece el más indispensable para su afección, más me gustaría una cucharada de leche de magnesia Fillips al acostarse. Es menester además que alejadas de sus comidas tome tres perlas de Coleflavina durante un mes consecutivo. Haga lo que le digo, que dentro de quince días se encontrará usted perfectamente.

AZUCENA. (Cienfuegos):
¿Por qué pone usted «Ciudad», cuando su carta viene de Cienfuegos? ¿Acaso cree que por el pseudónimo que da pueden conocerla allí? Aunque no me dice su estado, que en esta afección es importantísimo, pero me la presumo señorita y basado en ello le impondré el tratamiento para lo que me dice padecer. Debe de aplicarse una caja de ámpulas de Tonofosfán a razón de una diariamente, tomar tres píldoras Helemianas al día y después de sus principales comidas una cucharada de Glefina. Complacida.

PREOCUPADA. (Ciudad):
Esas manifestaciones que usted tiene son originadas por dos enfermedades, bien por una deficiencia ocular, la que debe de ser tratada por un oculista o por alguna afección renal, en cuyo caso un análisis es quien nos sacaría de dudas, esto tocante a sus dolores de cabeza. También veo que se encuentra sufriendo de sus trastornos gástricos y debe de tomar el Carbopepsin a razón de una cucharadita rasada después de sus comidas y aplicarse las ámpulas de Ovocolesterina, una diariamente. Haga mucho reposo en cama. Su orina revela gran cantidad de leucocitos y pérdida enorme de fosfatos, debe de alternar la Ovocolesterina con Neo-septicemina, esta última vía intravenosa, además el Ferrokin en los presentes momentos es muy valioso, porque llevará a su organismo la cantidad de fosfatos que viene usted perdiendo.

RAULIN (Camagüey)
No tiene que echarle agua al Vigetonal, puede tomarlo directamente del frasco a su boca, pero si lo desea, puede hacerlo, no pierde sus propiedades terapéuticas. Las pastillas de Mitatón, solamente deberá de tomar una al acostarse, de la Sematose, una cucharada en leche después de las comidas principales. ¿Entendemos ahora?

CANDIDA (Colón)
Si señora, puede darle solamente 10 gotas de la Solución de Vigantel a su hijito, pero dos eces al día, en leche o en caldo, pero recuerde que la Candielina, actuará con una eficacia tan grande como el Vigantol, es decir que combine ambos productos para que obtenga la curación y recalcificación de su hijito a la mayor brevedad. Muy complacido a sus frases.

PEDRO (Ciudad)
Ciertamente, es como usted dice. Yo le agradezco su felicitación, porque he visto que ha sabido seguir un tratamiento al pie de la letra como vulgarmente se dice y que el Thigaiol que le mandé a tomar le ha dado el resultado que esperaba siempre de ese medicamente. Acabe las ámpulas de Galarsol y repita su tercer frasco de Thigaiol, aunque se sienta ahora completamente bien. Muy complacido y sabe donde puede mandarme.

CORALITO (Ciudad)
Si usted tiene confianza en mí, pregúntemelo directamente, pues si es como usted me dice clienta mía particular, no veo la razón para contestarle por éste medio, más si como usted, dice tiene confianza en mí.

DELAMO (Ciudad)
Debemos diferenciar si lo que se encuentra usted padeciendo es estreñimiento o atonía intestinal. Para ambas enfermedades hay tratamientos distintos. Lamento muy de veras el no poderlo complacer como son mis deseos sinceros.

M. LEON (P. del Río)
Para darle el plan de alimentación y medicamentos que usted desea, es menester un previo reconocimiento de su afección, pues a pesar de usted creer lo contrario, la especialidad de VIAS DIGESTIVAS, es una de las más difíciles que existen en el campo de la medicina, y sobre todo si ésta se sabe a conciencia. Existen más de treinta planes distintos, amigo mío. Depende de la enfermedad que se sufra.

EL ÚNICO

ESAS NIÑAS PÁLIDAS

Si sus madres supieran el esmero con que se escogen los hígados frescos de bacalao empleados en la PREPARACION DE WAMPOLE; el cuidado con que se prepara, en los laboratorios de Henry K. Wampole y Cía., el extracto que entra en la Preparación legítima de Wampole; si pudieran venir a Filadelfia y ver la perfección de los aparatos, lo moderno del equipo, la competencia del personal técnico, la implantación de los métodos más sanitarios... no perderían un momento en ponerles en las manos de sus hijas un frasco de la PREPARACION DEL EXTRACTO DE HIGADO DE BACALAO DE WAMPOLE. Y como ésta, *libre de aceites nauseabundos, tiene un sabor tan agradable y se digiere con facilidad*, es claro que el segundo lo pedirán ellas mismas...

Para los catarros... la bronquitis... la anemia, la debilidad y el cansancio... es decir, para fortalecer el organismo, enriquecer la sangre y aumentar la resistencia contra las enfermedades consuntivas.

¡HAGA LA PRUEBA CON UN FRASCO!

Tan Buena Durante el Verano como en Invierno

WAMPOLE

ESCUELA GRAL. JOSE MIGUEL GOMEZ

DEL DISTRITO CENTRAL DE LA HABANA

Ave. de Acosta y Porvenir
Lawton.— Teléfono X-2902

El día 1o. del próximo mes de Abril comenzarán las clases en éste plantel para niños no menores de 9 años ni mayores de 14.
Se darán gratuitas: la primera enseñanza elemental y las manuales de carpintería y mecánica.

Los alumnos internos abonarán una pensión mensual de $12 y los medio internos $5.

RICARDO DE LA TORRE.
Director.

Canadian Pacific

CANADIAN PACIFIC STEAMSHIP LINES — WORLD'S GREATEST TRAVEL SYSTEM

Vapor
EMPRESS of BRITAIN

63750 toneladas de Desplazamiento
El más grande, moderno rápido y lujoso vapor de la época
Sale de la HABANA para
CHERBOURG y SOUTHAMPTOM
el 5 de ABRIL
A la 1 p. m.
VIA NEW YORK
SIN TENER QUE BAJAR DEL VAPOR
Para más informes:
LUIS CLASING
Sucesor de Heilbut & Clasing
APARTADO NUM. 729. TELEFONO A-4878
HOTEL PLAZA POR MONSERRATE

PAN AMERICAN AIRWAYS, INC.

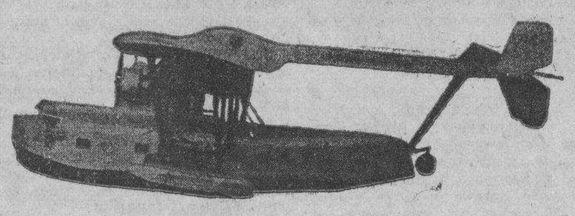

SERVICIO INTERNACIONAL
ENTRE LOS ESTADOS UNIDOS
LAS ANTILLAS CENTRO Y SUD AMERICA
COMODOS Y LUJOSOS HIDROPLANOS PARA 44 PASAJEROS —DE 4 MOTORES—EQUIPADOS CON RADIO Y SERVICIO DE CAMAREROS A BORDO

HAVANA - MIAMI $28.00

PIDA INFORMES EN NUESTRA OFICINA
LOS HIDROAVIONES PARA MIAMI SALEN DEL MUELLE DEL ARSENAL

M-2222 PRADO NUM. 13. A-2222

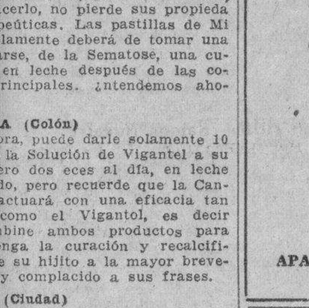

MAGNESIA CARLO ERBA

LATICA AZUL = FIJESE EN EL COLOR DE LA LATA Y EN NUESTRO SELLO DE GARANTIA

NO ACEPTE IMITACIONES

5 cts. en TODAS las FARMACIAS

HABANERAS

(Viene de la Página CINCO)

PRIMERA COMUNION

JOSE RAMON VALDES TOSAR

Inteligente niño.
Que hizo su primera comunión.
El gracioso niño José Ramón Valdés Tosar que el día de su santo, en la gran fiesta del Colegio de los Maristas, hizo su primera comunión, es el queridísimo hijo del señor José Ramón Valdés y su gentil esposa Mercedes Tosar.
Están contentísimos.
Después de ese acto tan solemne.

TEATRO ENCANTO

Un gran espectáculo.
Ofrece hoy la empresa de **El Encanto.**
No es otro que la Compañía del inspirado compositor cubano Ernesto Lecuona cuyo conjunto empezará a actuar, en las tandas elegantes, del elegante teatro de Neptuno.
Figuran en dicho conjunto los aplaudidas cantantes María Luisa Morales y Margot Alvariño, así como seis tiples. También la pareja de bailes criollos Hilda Salazar y Armando Mario, acompañados por la Orquesta Le Batard.
Será un espectáculo fastuoso.
Lujosamente montado.
Además del atractivo de la producción cinematográfica que es de la Paramount y está interpretada por Tallular Bankhead, la mujer que trae asombrado a Hollywood por la elegancia de sus atavíos y la originalidad de sus ideas modernistas, teniendo por galán joven en esta película a Frederick Mach; tendremos el aliciente de que el teatro estará perfumado a plenitud por el perfume **My Sin**, mediante la cortesía de la gran tienda **El Encanto**, que además obsequiará a diario a las damas concurrentes con frasquitos de este perfume y rifará entre las concurrentes a las tandas de las cinco y de las nueve un pomo grande de perfume **My Sin** cada día mientras esté la película en el cartel.
Este espectáculo es algo excepcional, tanto por el lujo con que está presentado como por el ambiente de gran acontecimiento teatral con que sabraán ofrecerlo, usando métodos modernistas que siempre cautivan al público.
Se llenará hoy **El Encanto.**
De seguro.

PETICION DE MANO

Grata nueva.
De grandes simpatías.
En la tarde del sábado de Gloria, será pedida la mano de una encantadora y muy graciosa señorita Leticia Acosta, para el simpático joven Frank Hidalgo Gato.
Hará la petición en nombre de su hijo, el señor Frank Gato, ante la respetable madre de la **fiancée**, señora Matilde Rendueles viuda de Acosta.
Anticipadamente van mis votos.
Por la felicidad de los novios.

ARTISTAS CUBANOS

Una exposición.
De artistas cubanos.
Inaugurada quedará el Sábado de Gloria, a las cinco de la tarde, en **El Encanto.**
Magnífica exposición que cuenta con interesantes obras que, seguramente, resultarán del agrado del público.
Cubanos todos los expositores.
De reputada personalidad.
Como detalle simpático que hace a esta exposición digna de la ayuda de todos, diré que el veinticinco por ciento del importe de los cuadros vendidos durante la primera semana de apertura pasará a la Creche Finlay.
Se ha fijado para todas las obras un precio **standard**.
El de cinco pesos.
Armando Maribona, el celebrado dibujante y escritor, pronunciará una breve charla.
El día de la apertura.

EL BAILE DEL BANDO DE PIEDAD

La gran fiesta del domingo.
El baile del Bando de Piedad.
Un verdadero acontecimiento que resultará, en todos sus aspectos, digno del piadoso fin que lo inspira.
El Bando de Piedad, la filantrópica sociedad que fundara la inolvidable Mrs. Ryder necesita de esta fiesta para subsistir.
Y por ello no dudamos que la sociedad habanera, siempre presta a acudir al llamamiento de la caridad, le prestará su más decidido apoyo.
Tres conjuntos musicales, ejecutarán el programa bailable.
La Orquesta del Plaza, en combinación con la que dirige Armando Valdespí, y el Septeto Cubano 1927, tocarán las piezas más selectas de sus repertorios.
Un gran aliciente.
El **show** del Plaza, y varios artistas, desarrollarán números de gran atracción.
La Banda de la Marina Nacional, gentilmente cedida, ejecutando desde el **lobby** del hotel, contribuirá a darle mayor brillantez al acto.
Las últimas adhesiones recibidas son: Julián de Solorzano, F. Rodríguez Jiménez, Francisco García, Pedro Rodríguez Capote, Angelina Armanda Vda. de Martínez, Ing. César Castellá, Mr. C. H. Thrall, **La Flor de Tibes**, Margarita de Cárdenas de Montes, General José Martí, Suárez Murias y Cía, Hilario González Ruiz, Emerita Senjudo de del Valle, doctor J. López, Gregorio del Haya, Sra. de Erro, Sixto Calzadilla, doctor Nemesio del Busto, doctor Giordano Hernández, doctor Enrique de Arango, Automóvil Club de Cuba, Perfumería Thesalia, Juan Sabatés, José Emilio Obregón y Sra. Rita María Arango de O-Nagthen, Teniente Rodolfo Herrera, Marcos A. Llaneras, Hijos de Diego Montero, Mr. Henry S. Brandt, Luis Mion, Emilia Márquez Sterling Vda. de Zaydín, Asoc. de Propietarios del Vedado, Ramírez Electric Radio Co.
Una fiesta brillantísima

MARTA DE LA TORRE

Hacia los Estados Unidos.
En el vapor **President Grant.**
Regresó ayer a la vecina República del Norte Marta de la Torre, la gran violinista cubana.
Va en busca de nuevos lauros tras los que cosechó aquí durante su corta **tournée.**
Lleve un viaje felicísimo.
Y muchos éxitos.

(Continúa en la Página NUEVE)

Café DE SUPERIOR CALIDAD, rico aroma y delicioso gusto, el de
LA FLOR DE TIBES S.A
REINA 37 • TELEFONOS A-3820 / M-7623

JUEVES — VIERNES SANTO
VIGILIA
Pastelitos de Pescado
Vot-au-veut de Langostino
LIBRA $0.80
Son deliciosas creaciones de
Lucerna Neptuno 104 Telf. M2031
Repostería Francesa

BRIDGE

POR
T-Francis-T

LA OLIMPIADA MUNDIAL DE BRIDGE

Por iniciativa y bajo la dirección de los Culvertson, nombre que hace superfluo todo adjetivo en el mundo del Bridge, se jugará el próximo viernes primero de abril un torneo internacional de Bridge en el que se han inscripto veintinueve países, algunos tan distantes de nosotros como Turquía, Checoeslovaquia y el Japón, lo que demuestra el interés y la simpatía que universalmente suscita este juego.
En la Habana, representa a los Culvertson en cuanto con este Torneo se relaciona el señor Lorenzo Daniels, uno de nuestros valores más sólidos, sin discusión alguna, en los círculos donde el Bridge se juega. El señor Daniels con el entusiasmo tranquilo, pero firme, que dedica a todas sus actividades, está organizando este interesante torneo y todo permite predecir que el éxito será digno de las intenciones, de los participantes y del Bridge.
Los salones del Habana Yacht Club por gentil atención de su directiva, será la sede de este acontecimiento. Se jugarán dieciseis manos que vienen preparadas previamente y selladas de las oficinas de Mr. Culvertson.
La inscripción es libre, esto es, abierta a todos los jugadores, buenos o malos, no en el propio concepto sino en la opinión ajena, desde luego, con la sola salvedad de que sean personas socialmente estimables, presunción establecida, naturalmente, a favor de todo el mundo mientras no se demuestre lo contrario.
Se ha fijado las ocho de la noche para empezar a jugar. En relación con esta hora hay dos cosas importantes. La primera, que en los veintinueve países inscritos, cada uno según su meridiano, empezarán a la misma hora y la segunda que la hora ha hecho necesario organizar un buffet, del que disfrutarán todos los jugadores mediante el pago de la cuota de inscripción que es de dos pesos.
Jugadas las manos, serán nuevamente selladas y remitidas a los Culvertson que harán la calificación, y, entonces, se verá la eficiencia de nuestros jugadores en comparación con la de los demás países.
He aquí, pues, una oportunidad de lucimiento que no debe perderse porque en Bridge lucirse es la expresión de una serie de facultades y aptitudes muy apreciables cuyo ejercicio proporciona verdadero agrado.
Los mejores jugadores de la Habana se han inscrito ya. Otros muchos, muy buenos también, lo harán en breve y el resultado común del esfuerzo de todos será la fijación de la categoría en que deberemos ser incluidos los cubanos en el mundo del Bridge.
Vamos, pues, a conquistar posiciones no sólo personales, sino para todos. Parécenos, pues, que toda contribución a esta obra de fines exclusivamente sociales y recreativos es un deber que debemos cumplir.
(La correspondencia de esta Sección debe dirigirse a T-Francis-T, Apartado 506, Habana).

ANUNCIESE EN EL Diario de la Marina

"Pocos dientes tengo—

pero me los cuidan bien"

¡Madres . . . cuidado con las pastas dentales arenosas! El delicado esmalte de esos dientecitos se raya fácilmente, exponiéndolos a la caries y las manchas.

Use únicamente la Crema Dentífrica Listerine, elaborada por los fabricantes del Antiséptico Listerine, la cual actúa suave pero eficazmente, por no contener substancia alguna que pueda raspar el esmalte. Limpia, pule y blanquea los dientes . . . ataja la caries y conserva firmes y sanas las encías.

Gracias a su exquisito sabor refrescante, al hecho de que no forma demasiada espuma y que no irrita, es la favorita de los niños.

La Crema Dentífrica Listerine está preparada de acuerdo con los más recientes descubrimientos científicos; sin embargo, cuesta menos que otros buenos dentífricos. Cuando vuelva a comprar, pida la Crema Dentífrica Listerine.

• • • *Los fabricantes de la Crema Dentífrica Listerine (y del Antiséptico Listerine) recomiendan los cepillos Pro-phy-lac-tic.*

CREMA DENTIFRICA
LISTERINE

"LA GRANADA"
San Rafael 14½

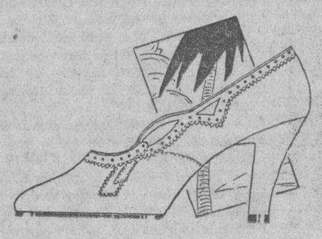

$5.00 De glacé Blanco, en dos tacones.

SON diferentes y más nuevos.
Recuerde que esta casa es la más importante autoridad de Cuba en Calzado.
Solicite por correo nuestro Catálogo.

JUVENIN
LO ULTIMO Y MAS PERFECTO PARA LAS CANAS

Lea "KARETA"
Semanario Humorístico Ilustrado de FERRUFINO
Precio 5 Centavos

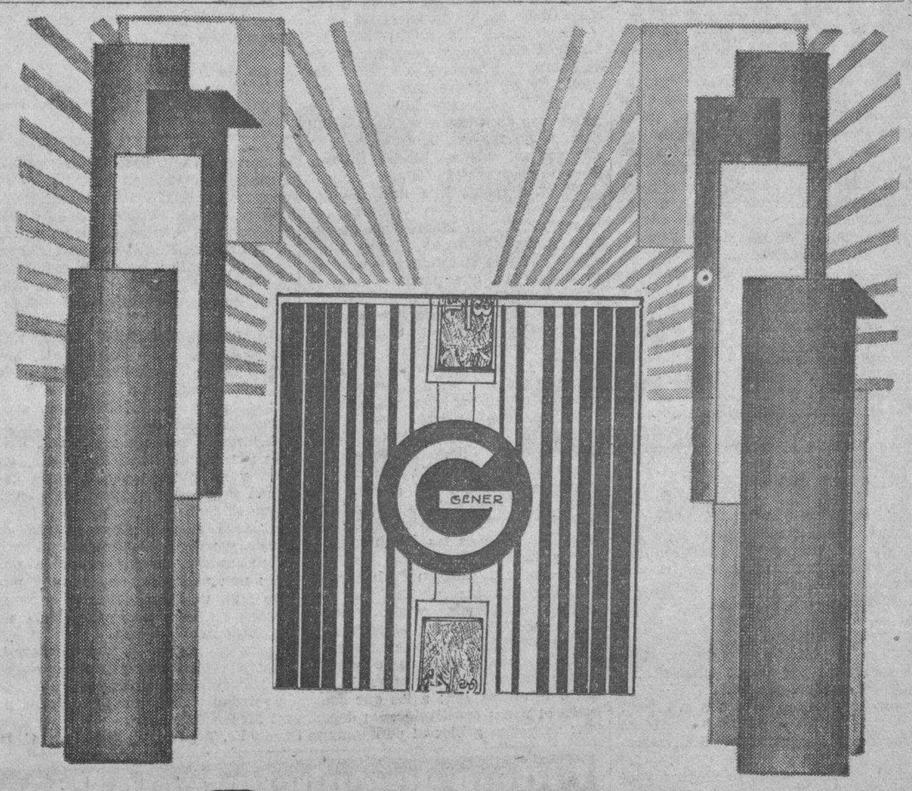

GENER
-extra fuerte-

M.E.C.D. 2016

INFORMACION CATOLICA

"MADRES DOLOROSAS"

LAS MADRES POR NATURALEZA. —LA MADRE DE CUBA. — MIS DOS MADRES.

La Madre estaba llorosa
Junto a la Cruz dolorosa,
De donde su Hijo colgaba.

A cuya alma en tan gran pena
De tristeza y dolor llena
Dura espada atravesaba.

¡Oh Dios! ¡cuán entristecida
Se encontraba esta afligida
Madre del Hijo mejor!

¡Y con qué melancolía!
Las penas de su Hijo vía!
¡Cuántas ansias! ¡qué dolor!

III

MIS DOS MADRES

Mis «Dolorosas» por simpatía, por compasión, son las «Madres Cubanas», todas las Madres Cubanas». Mi «Dolorosa» por gratitud, por adopción, es la «Madre Cuba». Pero yo, como todo hombre que viene a este mundo, tengo también mis «Dolorosa» por naturaleza. Están lejos, muy lejos de aquí, allá donde el Atlántico bate con sus aguas turbulentas las costas opuestas a las costas americanas. Allá está el tesoro de «amor» y de «dolor» de la «Madre» que me llevó en su seno y de la otra «Madre» que me recibió en el suyo, al comenzar mi carrera en la tierra. Y como el corazón del hombre se halla siempre junto a su tesoro, allá lejos, muy lejos de esta Isla voló mi pensamiento, después que hube escrito para EL DIARIO DE LA MARINA los artículos dedicados a los «dolores» de las «Madres Cubanas» y a los «dolores» de la «Madre Cuba».

Voló mi pensamiento en busca de mi «Madre» por nacimiento y de mi «Madre España». Pronto encontré a la una y a la otra; pronto llegué al lugar del planeta que guarda el rico tesoro de «amor» y de «dolor» que me donaron mis «Dolorosas».

Un pedacito de tierra bendita de la agreste serranía de Avila, en Castilla la Vieja, oculta avaramente los restos mortales de la mujer que me dió a la luz y que me crió a sus pechos. Levanté la losa de la fría tumba, tomé en mi diestra temblorosa un puñado de cenizas y de huesos, e hincadas las rodillas, los besé ardientemente. Y, al besar aquellos tristes despojos de la pobre mortalidad humana, me pareció que besaba la frente, el corazón, los pies y las manos de mi «Dolorosa»: aquella frente que acarició tantos proyectos, tantas ilusiones de bienestar, de gloria, de felicidad para su hijito, aquel corazón abrasado por el fuego del más puro, del mas santo del más noble y generoso de los amores maternales, aquellos pies que no dieron un paso, un sólo paso, en toda la vida, que no se encaminase a buscar pan y comodidades para mí; aquellas manos encallecidas por el continuo y rudísimo trabajo, en que las tuvo empleadas durante mis estudios de la carrera eclesiástica.

Pobreza y privaciones, humillación y ocultamiento, achaques y enfermedades, laboriosidad y sacrificios en sumo grado llenaron la vida toda de mi querida «Dolorosa». No debo añadir ni una palabra más, no debo multiplicar mis elogios a la bendita; es mejor que lo hagan los que la conocieron en vida; es mejor que prediquen el panegírico de la más «amante» y «dolorosa» de las madres los moradores de los pueblos de Iberia, dónde nació, vivió y murió la santa mujer, a quien después de Dios lo debo todo. Pero sí me permito rogar a los lectores de LA MARINA que por la memoria de sus «Dolorosas», eleven al Cielo una plegaria en sufragio del alma de mi «Dolorosa», cuyas cenizas y huesos descansan en el seno piadoso de la cordillera Carpeto-Vetónica.

Volví a colocar en el ataud, medio deshecho, las sagradas reliquias, cerré cuidadosamente la triste sepultura y partí de aquel lugar de silencio y de muerte.... Y, mientras caminaba, sin rumbo fijo, en busca de la otra «Dolorosa» mía, invitaba a las golondrinas que revoloteaban por aquellos parajes, a cantar a la que dejaba atrás sus más amorosas canciones; invitaba a las violetas y al tomillo de la serranía, a que le enviara sus aromas más exquisitos; invitaba a los riscos y a las grutas de las montañas próximas, a que recogieran mis suspiros amorosos, mis gritos de dolor y, en forma de ecos, los hicieran llegar hasta ella.

Pero en aquel instante hirieron mis oidos gritos y lamentos que no eran los que yo profería. Tal vez fuera pura ilusión mía; más parecióme escuchar distintamente la voz lúgubre del Profeta de Anathoth y del Vate de Frades de la Sierra, quienes alternativamente, prorrumpían en amargas «lamentaciones» sobre los «dolores» inmensos de mi Madre España.

El Profeta (Jeremías)—¡Cómo ha quedado solitaria la Nación antes tan populosa! La Señora de las naciones ha quedado como viuda desamparada. Inconsolable llora Ella toda la noche, e hilo a hilo corren las lágrimas por sus mejillas.

El Poeta (Gabriel y Galán).

¡Señor! ¡Mi Patria llora!
La apartaron, oh Dios, de tus cami-
(nos,
y ciega hacia el abismo corre ahora
la del mundo de ayer reina y señora
de gloriosos destinos....

El Profeta.— Enlutados están los templos de España; muchos de sus santuarios destruídos, gimiendo sus sacerdotes, llenas de tristeza las vírgenes, y Ella oprimida de amargura.

El Poeta.—

Hijos desatentados,
que ya la vieron sin pudor vencida,
la arrastran por atajos ignorados...
¡Señor, que va perdida!
¡Que no lleva en su pecho la encen-
(dida
¡luz de tu Fe que alumbre su carre-
(ra!
¡Que no lleva el apoyo de tu mano!
¡Qué no lleva la Cruz en la bandera,
ni en los labios tu nombre soberano!

El Profeta.— Sus enemigos se han enseñoreado de Ella; los que la odiaban se han enriquecido con sus despojos; los perseguidores, engreidos, echaron su mano a todas las cosas que España tenía más apreciables.

El poeta.—
Solamente unos pocos pervertidos
hijos envanecidos
de esta Madre fecunda de creyentes,
pretenden, imprudentes,
alejarla de Tí: son insensatos;
olvidan tus favores; son ingratos;
desprecian tu poder: están dementes.

El Profeta.—Todo su pueblo está gimiendo, y anda en busca de pan: todo cuanto tenían de precioso lo han dado para adquirir un bocado, con que conservar su vida. Míralo, Señor, y considera como está envilecida.

El Poeta.—
¡Señor! ¡Mi Patria llora!
Ebria, desoladora,
la frenética turba parricida
la lleva a los abismos arrastrada,
la lleva empobrecida...
la lleva deshonrada....

El Profeta.— Abrieron contra España su boca todos sus enemigos; daban silbidos y rechinaban sus dientes, diciendo: nosotros nos la tragaremos; ya llegó el día que estábamos aguardando; ya vino, ya le tenemos delante,

El poeta.—
¡Salva a España, Señor! Enciende el
(día
que ponga fin a abatimiento tanto.
¡Tú, Señor de la vida o de la muer-
(te!
¡Tú, Dios de Sabahot, tres veces San-
(to!....
¡Tres veces inmortal, tres veces fuer
(te!

El Profeta.— Acuérdate, oh Señor, de lo que ha sucedido a España; mira y considera su ignominia. Quemada y denegrida como un horno, ha puesta la piel de sus hijos la hambre afroz; extinguióse la alegría en sus corazones; sus danzas se han convertido en luto. Empero tú oh Señor, permanecerás eternamente, tu solo subsistirá en todas las generaciones venideras. ¿Por qué, pues, te has de olvidar de los españoles para siempre? ¿Los has de tener abandonados por largos años? Conviértelos, oh Señor, a tí, y se convertirán; renueva tú sus días felices, como desde el principio.

Calló el Vate; calló el Vidente; callaron las golondrinas del aire y los ruiseñores del boscaje; callaron los frescos céfiros que descienden de continuo desde las alturas de los montes; callaron los vagos rumores que se perciben en el campo durante las postrimerías del crepúsculo vespertino; se sumió en hondo silencio y como que enmudeció la tierra. Y fué entonces cuando llegaron hasta mí débiles acentos femeninos que, exhalados a manera de quejidos, decían:

—¡Oh vosotros cuantos pasáis por este camino, atended y considerad si hay dolor como el dolor mío!

Y apareció junto al sendero que yo seguía la dolorida figura de una mujer que acababa de salir de entre la espesura del robledal contiguo. Movido a compasión por sus gemidos y creyendo fuera alguna de las aldeanas que moran en aquellos contornos, le dije:

—Buena mujer, si os puedo servir en algo, hablad, que estoy pronto a complaceros.

—Ven, hijo, ven a mis brazos, que soy tu madre— exclamó la aparecida.

—¿Mi Madre? ¿Vos mi madre? No, no puede ser: que a la santa mujer que me llevó en su vientre la dejo allí, durmiendo el sueño del sepulcro, y, en cuanto a mi otra Madre, ¡ay! no tiene élla cuerpo humano que pueda yo estrechar entre mis brazos.

—Si le tengo sé: hijo mío, yo soy tu Madre España.— Y se dirigió hacia mí con paso vacilante.

—¡Imposible!—repliqué.— Vos no os parecéis a mi Madre España. No os reconozco por tal. Mi Madre España es una matrona nobilísima, y vos sois una mujer plebeya; mi Madre pudo sostener sobre sus hombros el peso de dos mundos, y vos no podéis sostener el liviano peso de vuestro cuerpo encorbado; con la leche de sus pechs ubérrimos alimentó mi Madre a cien Hijas de América, y vuestros pechos están secos, exhaustos; con la luz de su inteligencia alumbró mi Madre la inteligencia de millones de españoles, preclaros en las ciencias y en las artes, y la lumbre de vuestra frente está apagada o próxima a apagarse; con el fuego de su corazón caldeó siempre España los corazones de sus hijos y vuestro corazón debe ser de hielo, como lo es el de la decrépita ancianidad; mi Madre vestía oro y púrpura, y vos os cubrís con míseros andrajos; del cuello de mi Madre pendía siempre el Crucifijo, coo símbolo de su fé, y yo no veo en vuestro pecho la señal bendita de nuestra Redención. No no: vos no sois mi Madre España, pues no os parecéis a élla.

—Tienes razón, hijo mío: no parezco la que fuí; y sin embargo, soy la misma, soy tu Madre España, soy tu segunda «Dolorosa». ¡Ay de mí!—siguió diciendo la infeliz con un acento tan triste, que partía el alma—¡ay de mí! Era rica y ahora soy pobre, era noble y ahora soy plebeya; era libre y ahora soy esclava; era sabia y ahora ignorante; era progresista y ahora soy cavernícola; era creyente y ahora me han hecho atea. Han destrozado mi hacienda, han despilfarrado mis ahorros, han hecho caer en la mayor depreciación mi signo monetario. Llené con mis hazañas muchos tomos de la Historia Universal, y e niegan esa gloria; descubrí y civilicé todo un Mundo, y se burlan de esa proeza; llevé la fe de Cristo a todos los continentes, y me lo imputan como un crimen. ¡Ay de mí! Me acusan de haber fomentado regímenes absolutistas, despóticos, dictatoriales, y ahora flagelan de continuo a mis hijos con los trallazos inhumanos de la más cruel de las dictaduras: al que se permite opinar contra los gobernantes, le multan o le encarcelan; a los que combaten el poder constituído, los deportan; se ponen grillos al pensamiento y mordazas a la boca; se suspenden mítines, se clausuran periódicos y se encierra en la biblioteca a los repórters políticos, mientras los ministros celebran sus reuniones. No, no parezco la que fuí. Han desfigurado mi fisonomía política, social y religiosa; me han dado una Constitución exótica; «me han vuelto el alma del revés».

—¡Madre de mi alma! ¡Madre mía Dolorosa, cuanto sufrís!—exclamé, arrojándome en sus brazos y besando su pura frente.

¡Ay! su frente estaba yerta, apagados sus ojos, marchitas sus mejillas, seca la rosa de sus labios, lívidas sus manos, temblorosas sus piernas, y su corazón, su inmenso corazón de Madre a punto de perder el movimiento y la vida.

Guardó silencio Ella; guardé silencio yo; seguía guardando silencio la naturaleza. Había llegado la noche: una noche imponente, una noche fría, una noche negra, si lumbreras, en los cielos y sin luces de esperanza en la tierra.

¡Era la noche, la noche interminable, la terrible y espantosa noche de las tristezas de mi «Dolorosa», de la soledad y desamparo y agonías de mi Madre España!

Fr. Teodosio de Sta. Inés, C. D.

LA SOLEMNIDAD DE HOY ES DE ALEGRIA Y DE TRISTEZA

Se llama en el idioma litúrgico Feria quinta de la «Cena del Señor», y en él se celebra principalmente este sagrado misterio, junto con la memoria de la Sagrada Pasión, que aquel mismo jueves comenzó con la agonía en el Huerto de Getsemaní y el prendimiento de Jesús, llevado a casa de Anás y de Caifás.

1. La solemnidad ofrece una mezcla de alegría y tristeza. Se dice la única misa con ornamentos blancos, y al Gloria se tocan todas las campanas, las cuales enmudecen desde este momento hasta el Gloria del Sábado santo.

El Jueves Santo es el día propio de la Comunión pascual, pues se celebra la Cena en que Jesús dió su sagrado Cuerpo y Sangre a los Apóstoles, e instituyó este Sacramento. Por eso sólo dice misa un sacerdote y los demás comulgan de su mano.

2. Terminada la Misa se lleva en procesión el Santísimo y se deposita en el «monumento», cuyo carácter ofrece la misma mezcla de recuerdos alegres y tristes.: Las ideas que principalmente se enlazan con él son: la solemnidad de la Cena eucarística, y el desagravio a Jesús por los ultrajes que padeció en casa de Caifás en aquella noche de su pasión. Así como entonces fué objeto de ludibrio e insultos para los pérfidos judíos, el pueblo fiel le adora toda esta noche, ofreciéndole sus cultos solemnes.

El pueblo cristiano ha enlazado también en el monumento la idea del sepulcro de Cristo. De ahí su nombre (monumento, en latín, es sepulcro) y algunas de las alegorías con que se ha solido adornar.

3. Después de poner al Señor en el monumento, se procede a desnudar los altares, en señal de la desolación en que la Iglesia queda por la pasión de Cristo, verdadero altar nuestro, que varias veces fué desnudado en su Pasión y quedó desnudo en la Cruz.

4. En las iglesias catedrales se consagran los «santos óleos» con gran solemnidad, haciendo la consagración el Obispo, asistido por doce sacerdotes, siete diáconos y siete subdiáconos.

El óleo de los enfermos se consagra después de la consagración de la Hostia, y los otros dos (el de los catecómenos y el crisma) después de la Comunión.

5. En algunas iglesias se hace la ceremonia del «lavatorio de los pies». El Obispo lava los pies a doce pobres, a imitación de lo que hizo Cristo con los doce Apóstoles en la última Cena. En Roma el Papa lava los pies a doce sacerdotes.

LA SEMANA SANTA EN EL COLEGIO CHAMPAGNAT

(Víbora, Habana).

Jueves Santo. Misa a las 7 y 30 a. m. Puede visitarse el monumento hasta las 8 p. m.

Viernes Santo. Oficios a las 7 y 30 a. m. Vía Crucis a las 3 p. m.

Sábado Santo. Oficios a las 6 y 30 a. m.

Domingo de Pascua. Misas a las 7 y 45 y 8 y 45 a. m.

EN EL CARMEN HABRA CULTOS MUY SOLEMNES

Ejercicios espirituales de las Hijas de María y Teresa de Jesús

Serán el lunes, martes y miércoles santos. Los tres días: Por la mañana, de nueve y media a diez y media. Por la tarde, de cuatro y media a cinco y media. Dará los Ejercicios el R. P. José Vicente.

Jueves Santo.

Mañana: A las nueve Misa solemne con procesión al Monumento.

Tarde: A las tres ceremonia del Lavatorio de los pies a la Comunidad.

Viernes Santo.

Mañana: A las ocho, Oficios con Pasión cantada.

A las doce (mediodía) Sermón de las Siete Palabras por el R. P. José María.

A las cinco y media Vía-Crucis.

A las ocho, Sermón de la Soledad por el R. P. Teófilo.

Sábado Santo.

Mañana: A las siete, Oficios y Bendición de la Pila Bautismal.

Domingo de Resurrección.

Las Misas se dirán a las horas acostumbradas. La Parroquial a las ocho y tres cuartos, con sermón de resurrección por el R. P. José Vicente.

Lunes de Pascua.

Mañana: A las nueve, Bendición Papal con plática por el R. P. José Vicente.

Ultimo descubrimiento Peña
Cura las enfermedades de la uretra
FARMACIA "El Aguila de Oro" Monte y Angeles Telfs. M-4019 5494

VARIOS CULTOS QUE SE ANUNCIAN PARA HOY

JUEVES SANTO

Es el día grande, el día santo. La Iglesia conmemora hoy la institución del augusto Sacramento de la Eucaristía.

El Monumento

Al terminar la Misa (en la que el sacerdote consagra dos hostias, una de las cuales consume y deja la otra para el día siguiente) se organiza la procesión, en la que se lleva a Nuestro Señor con toda solemnidad al Monumento. Recuerda éste el Cenáculo por su riqueza y grandiosidad, como asimismo la cárcel en que estuvo preso Jesucristo en la noche del Jueves al Viernes Santo. Visitad los Monumentos con sentimientos de reparación y desagravio y no con ese afán de curiosidad y fatua ostentación y lujo con que muchas profanan los lugares santos en estos días de recogimiento y de oración.

Lavatorio y Mandato

Sabido es que el Salvador, al tiempo de instituir el sacramento de la Eucaristía, se humilló hasta lavar los pies a sus discípulos, diciéndoles: «Vosotros me llamais Maestro y Señor, y bien decís, porque lo soy». Pues si Yo, el Maestro y Señor, os he lavado los pies, «vosotros también debeis lavar» los pies los unos a los otros, porque «ejemplo, os he dado para que como yo lo he hecho con vosotros, vosotros también lo hagáis». Dócil a la voz del Divino Maestro, la Iglesia ha cumplido siempre fielmente este precepto, que a su ejemplo vienen practicando también algunos monarcas de la tierra.

Los cultos, pues, de este día son para todas las iglesias.

MISA DE LA INSTITUCION

Entre ocho y nueve de la mañana se celebra Misa solemne en honor a la institución del Sacramento de la Santa Eucaristía.

Al cantarse el Gloria de la Misa, se tocan las campanas que enmudecen hasta el Gloria de la Misa del Sábado Santo sustituyen a las campanas la matraca.

En esta Misa se distribuye la Sagrada Comunión.

VISITA DE MONUMENTOS

Después de terminada la Misa se lleva procesionalmente la Hostia Santa para depositarla en el Sagrario del Monumento.

Los fieles los visitan durante el día, primeras horas de la noche y primeras horas de la mañana del viernes.

Estas visitas deben hacerse con sumo respeto y reverencia.

Debe rezarse una estación y en lugar de Gloria Patri, debe decirse «Laus tibi, Domine, Rex etérne Glorie».

LAVATORIO Y MANDATO

De tres a cuatro, en la mayoría de los templos, se conmemora el Lavatorio de los pies, predicándose a continuación el Mandato.

VELA AL SANTISIMO EN EL MONUMENTO

Durante el día darán Vela al Santísimo Sacramento en el Monumento, las respectivas asociaciones religiosas de los respectivos templos.

Por la noche las Comunidades y servidores del templo.

En Reina lo harán los Congregantes de la Anunciata y los Caballeros Católicos de La Unión 29.

En San Francisco Terciarios, Caballeros Católicos de la Unión 27 y Adoradores Nocturnos de Jesús Sacramentado.

La Sección Adoradora Nocturna de la Habana se distribuirá en varios templos celebrando la Vigilia de Jueves Santo, que tiene un Rito y rezo especial muy hermoso y conmovedor.

LOS QUINCE JUEVES

En este día los Quince Jueves se celebran como Hora Santa con Sermón, de cinco a seis de la tarde, en Reina, Santo Cristo, Parroquia del Vedado, Parroquia de Jesús del Monte, Padres Pasionistas, Santo Cristo y San Nicolás de Bari.

En los Carmelitas del Vedado, la Hora Santa es a las ocho y media de la noche.

CONSAGRACION DE LOS SANTOS OLEOS

Además de estos actos comunes a todos los templos, en la Catedral se consagran solemnemente los Santos Oleos en la Misa de la Institución.

OBSERVACIONES

Primera: En Cuba el Jueves Santo es día de ayuno pero sin abstinencia.

Puede ayunarse a pan y agua, pero también se puede comer carne sin falta de ninguna clase

Nadie se extrañe porque la vea comer ni reprender por ello a persona alguna.

La Iglesia permite en toda la América Latina y en Filipinas el usar carne en este día.

Segunda: En este día solamente los Obispos, Arzobispos y Cardenales que no celebran de Pontifical pueden celebrar Misa rezada o que en su presencia la celebre un sacerdote.

También se permite celebrar una Misa rezada en las casas de religiosos, en sus capillas particulares, para los miembros de la Comunidad que no puedan asistir a la Mayor.

Tercera: En este día se puede comulgar antes de la Misa solemne y dentro de ésta en la Comunión Pascual, después de la Misa mayor, ya no se puede comulgar más que por Viático.

Cuarta: Téngase presente que en el templo no se debe más que orar, y así no se puede hablar, reir, fumar ni comer, ni tampoco convertirlo en tocador, pues de todo hemos visto en este día en la Visita a los Monumentos.

Un CATOLICO.

EL P. SPIRALI OCUPARA UN ELEVADO PUESTO EN ROMA

En la mañana de ayer el R. P. Fray Jesús Fernández informó a los fieles que asistieron a las diferentes misas que se celebraron en la iglesia del Santo Cristo, que el Padre General de la Orden de San Agustín, había premiado la virtud, ciencia y celo apostólico del R. P. Fray Lorenzo M. Spirali, nombrándole Ecónomo general de la Orden con residencia en Roma, para cuyo lugar embarcará el día 31 del actual, pues el R. P. General, le urgía por santa obediencia la inmediata toma de posesión de su elevado cargo.

En nombre del P. Spirali rogó a los fieles de la Habana le encomienden en sus oraciones. Así mismo les exhortó a que siguiesen en su ausencia practicando la devoción a Santa Rita de Casia y frecuentando los Santos Sacramentos.

Por nuestra parte debemos manifestar que hace dos meses que el Padre Spirali venía luchando denodadamente por rehusar el cargo, pero el pasado miércoles, el R. P. General, envió un cable ordenándole, en virtud de la santa obediencia, aceptar el cargo y la toma inmediata de su posesión.

Ante este mandato, tuvo que inclinar la cabeza y aceptar el nombramiento y disponer su marcha.

Se va, pues, al Padre Spirali para su patria natal, por lo menos por seis años, que el cargo dura.

Su marcha será sentidísima, pues había adquirido inmensa popularidad por su inagotable caridad y su apostólico celo por la salvación de las almas.

El apóstol de la devoción a Santa Rita de Casia, deseaba irse sin homenaje alguno, pero nosotros, en nombre de los devotos de Santa Rita, de las Madres Católicas y de los adoradores nocturnos de Jesús Sacramentado, le suplicamos aceptase una misa de Comunión general, según sus intenciones.

Aceptó, señalando el miércoles 30 del actual a las ocho de la mañana para este homenaje eucarístico.

Suplico, pues, encarecidamente, la asistencia a esta misa y comunión.

Sustituye al Padre Spirali como Superior de los Padres Agustinos de la Habana, el R. P. Fray Pedro Huffnangel, director del Colegio San Agustín y como párroco, el R. P. Fray Jesús Fernández, O. S. A., que lo ha sido por espacio de diez años en Puerto Rico.

Diremos con el Padre Jesús Fernández, muchos sentimos la marcha del P. Fray Lorenzo M. Spirali, pero nos alegramos en su elevado cargo, premio merecido a su apostólico celo por la gloria de Dios y salvación de las almas.

No le decimos adiós, sino hasta luego, por cuanto en la Iglesia del Cristo queda esculpido su nombre en las paredes del mismo.

Siempre se dirá y recordará con placer, que él lo reedificó espiritual y materialmente.

UN CATOLICO

MATANCERAS

UN SALUDO

En la festividad de hoy.

Es para el doctor Gabriel de Quesada, Juez de la Habana, que celebra su onomástica fiesta en esta fecha del veinte y cuatro de marzo.

Está también de días Don Gabriel Camps, alto prestigio del diarismo cubano.

Y Gaby Font Tió, uno de los hijos del prestigioso cirujano que es Director de la Colonia Española.

Un feliz día les deseo a todos.

LA SRA. DE PAGES

Esther Morales.

Guarda cama con altas fiebres, la joven e interesante dama, que es esposa del doctor Héctor Pagés.

Repuesto ya éste de la dolencia que lo aquejó, cayó más luego su hijo Hectico, y recluído aun en sus habitaciones, lo acompaña ahora su madre, en el tercer turno.

Por la mejoría de la señora y el babyto Pagés hace votos el cronista.

EL PAN DE LOS ANGELES

El día de San José.

Llega a mi mesa una fina cartulina, como souvenir de la primera comunión, de la graciosa niña Teresa Vidal y Cobo, hija del prestigioso galeno de ese apellido, que ejerce su profesión en el vecino poblado de Arcos de Canasí.

En su Iglesia y de manos del virtuoso sacerdote Reverendo Padre Juan Perelló recibió Teresita la sagrada forma, en ceremonia que fué brillante, lucidísima.

Quedó agradecido a la cortesía de sus padres mis amigos los esposos Vidal-Cobo.

LOS QUE LLEGAN

Para la semana santa.

Se hospedan en la residencia de sus tíos, el Administrador del Banco del Canadá Carlos Alberto Verdura y su esposa Teté Barnet, las hijas de la infortunada Malula Cartaya y Segundo Verdura.

Dos graciosas jeune filles.

Muy bonitas, muy interesantes.

También para pasar aquí los días de la semana mayor, llegó ayer Dolores Sánchez Quirós y con el mismo objeto se dirigieron a la Habana, los esposos Georgina Oliva y Chicho Lecuona, en compañía de sus hijos.

DON BENIGNO MORALES

Una taque de embolia.

Lo sufrió en la noche del martes el respetable caballero que es Jefe de una estimadísima familia de esta sociedad.

Su estado fué gravísimo.

Pero la ciencia que acudió en su auxilio representada por los doctores Antonio J. Font y Manuel Ponte., luchó tan tenazmente con tanta eficacia, que su mejoría es ya una realidad.

Lo dieron por muerto en los primeros instantes.

Y con esa angustia vinieron desde la Habana sus hijos, los esposos Marcee-Morales, Morales-Pizarro y la viuda de Cabral con Carlos Morales y Juana María Domínguez.

Quiera el cielo que la mejoría iniciada ayer miércoles en el estado de salud de don Benigno Morales, continúe, y que pronto lo veamos de nuevo completamente restablecido.

LA JUNTA DE ANOCHE

En el Liceo.

Bajo la presidencia del doctor Mario Dihigo, Vice-Presidente de la Institución, se celebró la junta extraordinaria que anuncié en mis anteriores matanceras para conocer de la renuncia presentada por el doctor Antonio J. Font Tió y Valeriano Gómez, de sus cargos de Presidente y Vice del Club.

No les fué aceptada esa renuncia.

Y se designó una comisión del seno de la Directiva para que se entrevistara con dichos caballeros comunicándole el acuerdo y rogándoles retiren sus escritos por unánime deseo, y por general voluntad de cuantos forman esa Junta.

Nosotros unimos nuestro ruego a los de la Directiva del Liceo y conociendo como conocemos el amor, el interés, el bien demostrado culto que por aquella sienten Font y Gómez, esperamos que vuelvan a los cargos, en que sin titubeos pueden considerarse hoy insustituibles.

MERECIDO HOMENAJE

En la colonia española.

Acaba de tributársele al doctor Lozada, colocando una placa que lleva su nombre en la Farmacia de la Quinta de Salud del Casino.

Ese mismo nombre se le dá a aquella.

En consideración a los continuados servicios, a la inmejorable labor que por años, de años ha venido allí realizando ese digno profesional.

Con un acto sencillo y elocuente se festejó la gran distinción de que acaba de ser objeto Don Joaquín Lozada.

Sentidas palabras del Presidente de la Colonia Don Pedro Urquiza y Bea, fueron oídas por cuantos asistieron a la colocación de la tarja brindándose después con vinos espumosos por el festejado.

MARY GUITERAS

La recordarán todos.

Es la hija de los esposos Guiteras Aranguren, que reside en la actualidad en Philapdelphia, con sus amantes padres.

Operada fué allí de apendicitis la bellísima jeune fille, a la que un fulminante ataque, llevó al Hospital para ser intervenida quirúrgicamente.

Triunfó la ciencia en la operación

Y a pesar de la gravedad del caso, es hoy el estado de la señorita Guiteras satisfactorio de un todo y se halla en franco período de convalecencia.

Las amistades infinitas con que cuentan en esta sociedad, esos ausentes amigos, recibirán con agrado esta nota.

Con el mismo que la escribo.

RUMBO A HOLGUIN

La tierra de los Souto.

La de los afortunados suscriptores del DIARIO DE LA MARINA, que obtuvieron el magnífico Chalet con que obsequió esta Empresa a los Socios de su mutualista. Para aquella ciudad, donde ejerce su profesión y donde tiene el decano de la prensa de Cuba, simpatías grandísimas, ha partido ayer el doctor Oscar González Irigoyen, que ha dejado en la Habana a su joven esposa Tulita Tapia, así como a su heredero, un lindo babyto que completa la felicidad y la dicha de ese matrimonio.

Bon voyage.

LA AHIJADA DEL POETA

Armantina Delgado y Lorenzo.

En Jagüey Grande, la torre de marfil, de Agustín Acosta, el ilustre bardo yumurino, acaba de recibir las sagradas aguas del bautismo, de manos de mi amigo el Reverendo Padre Joaquín de Fana, la monísima pouppee, cuyo nombre titula esta nota.

La apadrinaron el poeta y su esposa, la dama tan interesante María Isabel Schweyer y Hernández, que tienen la gentileza de enviarme como souvenir del acto una artística cartulina.

Son los padres de Armantina, el distinguido matrimonio Octavio Delgado y Armantina Lorenzo.

Sin herederos ese astro de nuestro parnaso, prohija a Armantina, apadrinándola y para ella serán en lo futuro, compartiéndolas con «Manita« las estrofas, las inspiraciones del egregio cantor.

También prohija el Cronista en sus «Matanceras» a la encantadora bebé, y queda hecho con estas líneas, su bautizo social.

EL DR. ALEJANDRO ECHEMENDIA

De gravedad.

Horas amargas, de infinitas angustias, vienen siendo para la familia Echemendía, las de estos tristes días de Semana Santa.

Yace en cama desde la tarde del lunes, en delicado estado, el pobre Alejandro, que sufriera un accidente que pudiera costarle la vida.

Se causó una herida al dirigirse al baño, que sin el pronto auxilio médico que se le prestó, hubiera tenido fatales consecuencias.

Está hoy ya mejor.

Y su juventud y su vigor completarán su cura.

CAMBIOS DE RESIDENCIA

Dos de que dar cuenta.

El primero el de los esposos Angelita Díaz y Antonio Díaz Pedroso, que deja su apartamento del Palacio Cabañas, para instalarse en la casa de su propiedad de la calle de Byrne, en la que hacen ahora las necesarias adaptaciones. También ha dejado su finca en las cercanías de Matanzas, para venir a residir a la casa propiedad de sus padres, en la calle de Maceo, el señor Néstor Guiteras.

La educación de sus hijos a ello los obliga.

Y aquí residirán en lo adelante.

EN VELASCO

Dos interesantes films.

Se proyecta mañana en el lienzo del popular Teatro que dirige como empresario Juan Macías, la bella producción, que lleva por título «El Congreso Eucarístico de Chicago».

Cinta de mérito extraordinario para los Católicos, y que en este día de Viernes Santo, admirarán todos, como prueba del arraigo de la religión en la gran República del Norte.

Para hoy «Pecadora de una vez». Por Dorothy McKail.

Y para el Sábado de Gloria. «Claro de Luna» por Laurence Tibbet.

NUETRA PLAYA

En estos días de cuaresma.

Terso el infinito azul con clarean tes de plata, toma Bellamar en las vacaciones de Semana Santa, el animado clisé de la season veraniega, con sus múltiples bañistas y su bullicioso movimiento.

La policromía de las trusas, la delatora esbeltez de los one-piece, las espumas nacaradas, cabelleras que irisa el sol, lindos palmitos besados por las aguas rientes, contemplamos desde las Quintas, los que somos vecinos del delicioso quartier.

La Playa toma en Semana Santa aspecto desusado.

Evcador del verano.

LA ULTIMA NOTA

Con el programa del día.

A las nueve de la mañana oficios de Pontifical en la Catedral por Su Ilustrísima nuestro Obispo Diocesano.

A las tres de la tarde, el lavatorio o mandato con sermón por el Reverendo Padre Apraiz.

A las siete y media función solemnísimo de los «quince Jueves».

Y durante las horas vespertinas, la visita a los Monumentos, las peregrinaciones a las Iglesias, el recorrido a pie a todos los templos.

Imperio de la mantilla y de las blondas.

Reinado del gris y el acero que con el negro, usan en sus toilettes todas las buenas católicas.

Son días de luto.

Que evocan aquel duelo de la cristiandad en el Gólgota, cuando crucificado entre dos ladrones el Redentor del mundo, nos dió con su ejemplo—humildad y sacrificio—la doctrina a seguir por todos.

Los que hoy altivos se acerquen al altar—sin perdón y sin olvido—serán repulsa y desagrado, para aquel que dijo «Que no perdona Dios, al que a otro no perdona».

Manolo Jarquín.

JESUS NAZARENO DE ARROYO ARENAS

En El Cano, Jueves, Viernes y Sábado Santo, solemnes oficios de la mañana a las nueve; y por la tarde a las seis y media, con sermón al final.

El domingo, día 27, a las cuatro y media de la tarde, se trasladará procesionalmente la venerada imagen de Jesús Nazareno desde la iglesia del Cano a la Ermita de Arroyo Arenas, amenizando el trayecto nutrida banda de música.

El lunes, día 28, en la Ermita a las ocho y media, misa de comunión general armonizada; a las nueve, solemne misa de ministros a toda orquesta con sermón por Monseñor Santiago G. Amigó; al final hermoso himno al Nazareno; por la tarde, a las cuatro y media, saldrá en procesión la venerada imagen por las calles del pueblo, tocando en el trayecto una espléndida banda de música. La Ermita lucirá ambas noches brillante iluminación interior y exterior; la comunicación fácil por Havana Central, guaguas, autos, etc.

I C 10560 21 mar 28

M.E.C.D. 2016

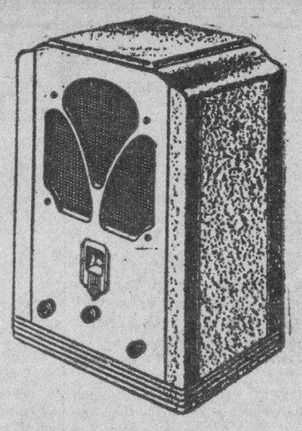

OIGA

el *ideal*

Radio

de tamaño pequeño . . .

La "Columette"

De solamente 30 cm. por lado en la base y de menos de 50 cm. de altura, la nueva "Columette" es una Radio completa en tono, volumen y tamaño. Ocho válvulas, circuito superheterodino, acabado en madera natural, control de tono y volumen, diseño moderno, gran sensibilidad y selectividad, son sus características principales.

Oiga este extraordinario aparato . . . Se quedará encantado.

Precio $ 75.00

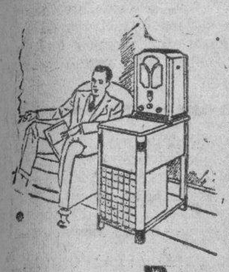

Para tocar discos fonográficos.

La combinación fonográfica Westinghouse, para la radio, es una magnífica y cómoda adición. Se pueden tocar discos standard sin ninguna alteración. Esta combinación ha sido especialmente diseñada para la "Columette" pero da excelentes resultados con casi todas las otras radios. Solicite mayores datos.

Precio $ 55.00

Radio Westinghouse

COMPAÑIA WESTINGHOUSE ELECTRIC DE CUBA
FINLAY (Zanja) Y SAN FRANCISCO .— HABANA
CALLE JOSE A SACO BAJA 11.— SANTIAGO DE CUBA

SRA. ISABEL BACALLAO VIUDA DE UBIÑANA

Descansan ya en la Necrópolis de Colón los restos de esta virtuosa dama, fallecida tras penosa enfermedad a pesar de los solícitos cuidados del doctor Francisco Zamora, dilecto amigo, como también de los esposos señora Leonila Martínez y Victorino Blanco, a cuyo domicilio en esta ciudad acudió, desde su residencia de Colón, en busca de especialistas que trataran su dolencia.

La señora Bacallao, era queridísima por cuantos habían tenido oportunidad de tratarla. De carácter afable y de acrisoladas virtudes, nunca escatimó sacrificios para enjugar lágrimas de sus semejantes en desgracia. Por ello, su muerte ha sido sentidísima; manifestación de pesar que se evidenció con motivo del triste acto del sepelio.

A sus atribulados familiares enviamos la sincera expresión de nuestra condolencia.

QUEDO CLAUSURADO EL SALON DE BELLAS ARTES

El Décimo Quinto Salón de Bellas Artes, que bajo tan excelentes auspicios inaugurara el Círculo de Bellas Artes, será oficialmente clausurado el día 5 del entrante mes de abril, a las nueve de la noche. La Exposición puede ser visitada, hasta ese día, de nueve de la mañana a nueve de la noche.

Durante el propio mes de abril, celebrará el Círculo dos actos importantes. El primero, el sábado 9, para honrar la memoria del antiguo asociado y notable pintor cubano Aurelio Melero, estando su elogio a cargo del señor Sebastián Gelabert; el segundo, el sábado 16, en que se celebrará una sesión homenaje a la celebrada artista señora Elisa Altamirano.

Ac'os actos se celebrarán en horas de la tarde, de 5 a 7, siendo indispensable la invitación.

La sordera catarral puede aliviarse.

Hé aquí una manera simple, segura y cómoda de lograrlo sin necesidad de trompetillas molestas ni otros aparatos.

El tener sordera catarral es muy molesto y desconcertador y de aquí que las personas con esa afección sean muy impresionables sobre el asunto. Sin embargo, son muchas las personas con sordera catarral que usan aparatos de oír que llaman la atención a su dolencia. Por esta razón, puede afirmarse que cuantos no oigan bien, sufran zumbidos en los oídos y estén padeciendo sordera catarral se alegrarán de saber que hay un simple remedio que puede confeccionarse en casa a poco costo y que es realmente eficaz para aliviar la desagradable sordera y los zumbidos en los oídos causados por el catarro.

Cómprese en la botica un frasco de una onza de Parmint (doble fuerza) y échese su contenido en ¼ de pinta de agua caliente con un poco de azúcar. Tómese una cucharadita cuatro veces al día.

Este tratamiento deberá, por su acción tonificante, reducir la inflamación del oído medio que habrá causado el catarro, y una vez eliminada la inflamación cesarán los zumbidos en los oídos, el dolor de cabeza, el aturdimiento, y esa dureza del oído deberá desaparecer gradualmente. Toda persona que sufra de catarro, sordera catarral y zumbidos en los oídos deberá probar Parmint. Es agradable de tomar y cuesta muy poco.

No. 9.

FERROCARRILES UNIDOS DE LA HABANA

Vacaciones de Semana Santa

Playas de gran atracción como Varadero, en Cárdenas; lugares de abundante pesca como Matanzas, Cienfuegos e Isla de Pinos; y Balnearios que invitan al aislamiento y reposo para restaurar las energías perdidas, por la agotadora labor de la Ciudad, como San Miguel y San Diego de los Baños, tienen su más fácil y cómodo acceso por la vía de estos Ferrocarriles

A todos ellos puede irse muy económicamente con boletines de ida y vuelta, válidos por 30 días. Hay además boletines familiares, para grupos de 3, 4 y 5 personas, a Matanzas, Cárdenas y San Miguel de los Baños a precios todavía más económicos; pero limitada su validez para regresar hasta el lunes.

Para Informes Adicionales Llame al Teléfono A-1879

LA ADMINISTRACION.

HABANERAS

(Viene de la Página SIETE)

CLUB HIPICO DE CUBA

TEMPORADA DE VERANO

Cada día es mayor el entusiasmo Para la temporada de verano.

Decidida está la inauguración de la temporada hípica de verano para el sábado 2 de abril.

Comenzará bajo los mejores auspicios.

Se celebrarán carreras los sábados, domingos y días festivos, dando comienzo a las dos de la tarde y ofreciendo las mayores garantías al público.

Por falta de tiempo el Administrador del Club Hípico de Cuba, señor Tony Carrillo, nos participa que todas aquellas personas que tenían pases concedidos por la anterior temporada, podrán utilizarlos nuevamente, hasta que después de la inauguración oficial, sean canjeados.

Unicamente al Jockey Club podrán asistir los señores socios y aquellas personas que abonen la entrada que será de tres pesos.

La lista de socios aumenta por días.

Muy pronto la daré a conocer.

BELLOS VERSOS

Soneto inédito.

De la inspirada Elsa.

A cada momento nos sorprende la dulce poetisa Patria Tió de Sánchez de Fuentes, con versos como estos, tan llenos de inspiración, que con mucho gusto los doy a conocer.

TRAS LA SOMBRA

(En Semana Santa)

¡Señor! En las tinieblas me sentí resistente
Porque siempre en mis ojos tu luz resplandecía
Y cuando mi esperanza vacilar parecía
Escuché que a la noche le dijiste: «Detente».

Entonces vi tu mano sosegada y clemente
Que de las densas nieblas el velo descorría
Y vi que de la sombra tu figura surgía,
Al elevar al cielo mi oración reverente.

¡Quién en sus duras penas tu piedad no demanda
Si cuando aun manan sangre las profundas heridas
El perdón en tus labios la abnegación agranda?

Y por eso las almas a tu amor convertidas
Esperan el alivio que tu clemencia manda,
Pues al dar el consuelo, los agravios olvidas!

ELSA.

Marzo, 1932. (Patria Tió de Sánchez de Fuentes)

EN PLENA FELICIDAD

En plena felicidad.

Llenos de gozo.

Así se encuentran desde ayer los jóvenes esposos doctor Arturo Taquechel y su bella señora Esperanza Vidal, que ven colmada su felicidad con el feliz advenimiento de un lindo niño.

Es el primero.

De su feliz unión.

Asistida fué, la señora de Taquechel, por el reputado ginecólogo doctor Francisco R. Cartaya que demostró, una vez más, su práctica.

Mi felicitación a los padres.

Y un beso al baby.

LOS CABALLEROS DE COLON

Grandes fiestas se preparan.

En el aniversario de su fundación

El Gran Caballero del Consejo de San Agustín, número 1390, de la Orden de Caballeros de Colón, doctor Arturo Fernández y González, en atenta y lujosa invitación, me envía el programa para los actos que tendrán celebración los días 27, 28 y 29 de este mes, conmemorando los cincuenta años de su fundación.

Fiestas solemnes.

Que resultarán muy lucidas.

Día 27. 8 a. m. Misa de Comunión en la Iglesia de San Francisco (Cuba y Amargura).

8.30 a. m. Solemne Te-Deum, a voces y orquesta, en acción de gracias.

5.30 p. m. Recepción, en la casa social Avenida de A. Maceo (Malecón número 54, altos).

(Amenizará el acto la Banda del Sexto Distrito Militar, dirigida por el Hno. Teniente Cándido Herrero).

Día 28. 9.00 p. m. Velada literario musical, en la casa social.

Día 29 10 p. m. Baile de Gala. (Frack o Smoking).

En los actos sociales indispensable presentar invitación.

EL SABADO DE GLORIA EN SANS SOUCI

Continúan los preparativos para la grandiosa fiesta que ofrecerá Sans Souci el próximo Sábado de Gloria.

Será, pudiéramos decir, **Una Noche de Muñecas**, porque se colocarán, alrededor del ring, sujetas con cintas, verdaderas preciosidades, para que las parejas intenten cogerlas, y aquellas que lo consigan la recibirán como premios.

La idea de la fiesta ha sido muy elogiada, habiendo despertado inusitado entusiasmo entre nuestras principales familias.

Con la magna y brillantísima fiesta del Sábado de Gloria, Sans Souci dará inaugurada la temporada de primavera que promete ser pródiga en suntuosos acontecimientos sociales.

Miró, el activo Manager de Sans Souci, está recibiendo por el teléfono FO-7979 numerosas reservaciones de mesas.

Habrá, sin duda, un lleno el sábado.

Demás está decir que habrá esa noche, como de costumbre, un atractivo show.

VERBENA BENEFICA

Fuera de la Habana.

Una gran fiesta benéfica.

Me refiero a la Verbena que para dedicar sus productos a los damnificados de Santiago de Cuba tendrá efecto los días 26, 27 y 28 próximos en la villa de San Cristóbal organizada por el Comité de la Cruz Roja de aquella localidad y por la Sociedad **La Tertulia** con la cooperación del Central San Cristóbal, del Liceo de Candelaria y otras instituciones.

Fiesta Grande.

De poderosos alicientes.

Entre sus organizadoras se cuentan estas damas:

María Genera de Chippi, Ernestina Doyer de Torres, Blanca Causa de Cobián, Marget Llera de Carnell, Adolfina O. de Montalvo, Mercedes Fuentes de Madrid, Constancia Pruneda de Suárez, Ramona Madrid de Viera y señoras de Courvillón, de Sosa y de Baez.

Y las señoritas **Finita** Montalvo, Lilia y Graziella Suárez, Rosuara Chippi, Dora Causa, Mary Simeón, Adolfina Camacho, Zenaida y Gina Lavastida, Laura y Ofelia Viera...

Ofelia Rodríguez de Herrera, la caritativa dama, Presidenta de Honor del Kiosco de la Cruz Roja, ha hecho un donativo.

Generoso y espléndido.

TRASMISION RELIGIOSA

Esta noche.

En la C. M. C.

Una trasmisión religiosa tendrá lugar esta noche de 8 a 8 y media y de 9 a 9 y media por la Estación de la Cuban Telephone.

Cantará Isabelita Elías.

Acompañada por Josie Pujol.

Entre los números que ejecutarán las dos interesantes señoritas, está el **Agnus Rei de Bizet, la Serenata** de los Angeles, cantada por Isabelita y acompañada al violín por Josie Poujol.

El **Miserere** con música adaptada de la Sonata **El Claro de Luna**, de Beethoven, primera audición por radio y la **Plegaria** de Alvarez que se cantará en catalán, con la letra original.

Una audición muy bonita.

Muy interesante.

PRIMERA COMUNION

Una linda estampita.

Me llega como grato souvenir.

Es de la primera comunión de la encantadora niña Trina de los Reyes Gavilán y Lastres.

Recibió el Pan de los Angeles en la Capilla del Colegio de las Siervas de San José.

El día de la festividad del Patriarca.

EL ULTIMO TRIBUTO

Un acto imponente.

Verificado ayer.

En la Necrópolis de la vecina villa de Regla recibieron cristiana sepultura los despojos mortales del estimado caballero Ignacio Correa y Oliver, persona sencilla y afable, de muchas relaciones, cuya muerte ha sido tan sentida en el seno de esta sociedad, en la que era estimadísimo.

Su entierro fué una sentida manifestación de dolor.

Triste acto en el que estuvieron presentes familiares y amigos del desaparecido.

Entre las muchas ofrendas florales llegadas a la cámara mortuoria se destacaba el sudario.

Rico sudario que no podía ocultar su procedencia de **El Clavel**, el gran jardín nacional de los hermanos Armand, bordado todo en dalias-crisantemos, heliotropo, **easter-lillies y sweet peas.**

En sus cintas se leía esta dedicatoria: A Papá; Beba y Pancho.

Una corona estilo **Renacimiento**, de calllas, dalias y gladiolos, con una cruz de filigranas: A Ignacio, de Amado Grabiel.

Un cesto estilo **In Memorian**, de azucenas azules, dalias. A Ignacio, de la Viuda de Victorero e hijo.

Un cesto de dalias y crisantemos lilas. Al señor Correa. El Profesorado de la Escuela No. 1 de Regla.

También de **El Clavel**, el famoso jardín de Marianao, eran estas ofrendas bellísimas:

Un cojín estilo **La Francia**, todo de dalias amarillas, de su sobrino Julito.

Un cojín estilo **Esmeralda**, de Sarah y Enrique Fernández.

Y una corona estilo **Gloria** de Camilo Armand.

A sus hijos, el doctor Francisco Reboredo, conocido galeno, y señora Bebita Correa de Reboredo, hago llegar con estas líneas mi pésame.

Muy sentido.

Enrique FONTANILLS

Así exclamarán sus nenes cuando vean la Maizena Duryea en la mesa. La Maizena Duryea provoca especialmente el apetito de los niños. Sírvasela con frecuencia. Hará que sus niños se desarrollen robustos, saludables y vigorosos.

Centenares de platos deliciosos y apetitosos se pueden preparar fácil y económicamente con Maizena Duryea.

Permítanos enviarle un ejemplar GRATIS de nuestro bonito libro de cocina que contiene muchas recetas famosas.

MAIZENA DURYEA

28

F. A. LAY, Agente
Apartado núm. 695. — Habana

ACTIVE LAS SECRECIONES BILIARES DE SU HÍGADO SIN EL USO DE CALOMEL

y cada día al despertar se sentirá Ud. sano y lleno de vida.

Si está Ud. triste y deprimido y sin alientos ni para vivir, no ofenda su sistema con cantidades de sales, aguas minerales, aceites o dulces laxantes y espere Ud. un alivio milagroso.

Eso es imposible. Tales remedios no corrigen el mal. Su único efecto es evacuar el intestino sin tocar la causa de su malestar, o sea el hígado. Este debe arrojar diariamente casi un kilo de jugo biliar a los intestinos.

Si ese jugo no fluye ampliamente y sin interrupción, los alimentos no se digieren y procede su putrefacción, dando lugar a gases que distienden el estomago, mal sabor, aliento ofensivo, cutis demacrado, etc. Con frecuencia se padece de dolor de cabeza y el cuerpo desgranado y sin ánimo. El sistema se está envenenando.

Las PILDORITAS DE CARTER son infalibles para activar el funcionamiento del hígado, produciendo un derrame profuso de sus secreciones y por consecuencia una constante mejora en el estado físico y moral. Estas píldoritas contienen propiedades vegetales maravillosas a la vez que inofensivas, pero notables en sus efectos para activar el derrame de las secreciones del hígado.

No pida Ud. solamente píldoras para el hígado. Insista Ud. en las PILDORITAS DE CARTER. Busque Ud. el nombre en el envase y rehuse un sustituto

De venta en todas las Droguerías y Farmacias o diríjase a Ignacio Sánchez Leal, Apartado 2211, Habana.

ALMORRANAS

No importa lo arraigado o crónico de este mal hay siempre alivio con el *Ungüento Pazo.*

Procúrelo en su botica y pare ese martirio.

UNGÜENTO PAZO

40 AÑOS DE ÉXITO

VINO-LAGFRIMO-

PEPTONA-BARNET

FERROFOSFATADO

3 Copitas alimentan más que 100 gramos CARNE FRESCA

Todo se asimila pronto sin digerir, descansa el estómago y el hígado

PREPARADO POR:
Droguería "Sarrá" - La Mayo

Distrito Central de la Habana

DPTO. DE ADMON. DE IMPUESTOS

La Habana, marzo 21 de 1932.

AVISO

Por el presente se hace saber a los contribuyentes pertenecientes a los Epígrafes de «Almacenes de Tabacos en Rama» y «Almacenes de Muebles», que durante un plazo de **CINCO DIAS**, contados desde el siguiente a la fecha de este AVISO, se exhibirán en el Departamento de Impuestos, Sección Segunda, los Proyectos de Reparto formados por la Comisión de dichos **«GRUPOS»**, a fin de que, los que se consideren perjudicados, formulen sus protestas por escrito, señalando la cuota en que debieron haber sido clasificados por dicha Comisión, sin cuyo requisito no será tramitada la reclamación, Artículos 87 al 89 de la Ley de Impuestos Municipales.

Fdo. JOSE IZQUIERDO JULIA, Alcalde del Distrito eOntral.

Distrito Central de la Habana

DPTO. DE ADMON DE IMPUESTOS

La Habana 23 de marzo de 1932.

AVISO

Por el presente se hace saber a los contribuyentes pertenecientes a los Epígrafes de «Almacenes de Sedería y Quincalla», «Almacenes de Víveres con Limitación» y «Sastre con Géneros», que durante un plazo de **CINCO DIAS**, contados desde el siguiente a la fecha de este AVISO, se exhibirán en el Departamento de Impuestos, Sección Segunda, los proyectos de Reparto formados por la Comisión de dichos **«GRUPOS»**, a fin de que, los que se consideren perjudicados formulen sus protestas por escrito señalando la cuota en que debieron haber sido clasificados por dicha Comisión, sin cuyo requisito no será tramitada la reclamación, Artículos 87 al 89 de la Ley de Impuestos Municipales.

Fdo. JOSE IZQUIERDO JULIA Alcalde del Distrito Central.

SUSCRIBASE AL DIARIO DE LA MARINA

Dientes más limpios . . . más hermosos

La activa y refrescante espuma del dentífrico Colgate por medio de pruebas científicas demuestra ser la que *limpia mejor* los dientes. Contiene, además, el eficaz ingrediente que da a la dentadura incomparable brillantez y hermosura.

El dentífrico Colgate posee la espuma más penetrante de todos los dentífricos conocidos. Como una ola detergente inunda los más pequeños intersticios y hendiduras, donde no alcanzan ni el cepillo de dientes ni las preparaciones pastosas. En estos sitios escondidos se acumulan las impurezas alimenticias, causando la carie. La higienizadora espuma de Colgate las desaloja totalmente, dando a la dentadura la mayor limpieza y la mayor protección.

Por consejo de los mismos dentistas, más personas están usando hoy el dentífrico Colgate que cualquiera otro, conservando así su dentadura más limpia y más hermosa.

Usese Colgate con el cepillo húmedo.

DC531-S

NOTICIAS DE LA POLICIA JUDICIAL

DOS DETENIDOS

El Subinspector Gayoso comunicó ayer, por telegrama, al Jefe de la Policía Judicial, que había procedido al arresto de Félix López o Félix Cárdenas y de Tomás Corzo, no así a José Corzo o José Cárdenas, que logró fugarse, siendo dichos individuos los autores del homicidio de Eduardo Estrada Díaz, hecho ocurrido recientemente en Paso Cavada, Quemado de Güines.

DENUNCIA DE AMENAZAS

Zoila Morejón y Machado, de 24 años de edad y vecina de Cerro 602, acusó a Crescencio Zayas, de haber la amenazado con matarla, por negarse a reanudar sus relaciones.

DISPUSO DEL RADIO

Hidalgo y Compañía, establecidos en Obrapía 94, dieron cuenta que un individuo nombrado Julio de la Hoz, comerciante del Mercado Unico y vecino de Zequeira 66, había dispuesto de un radio que adquirió a plazos estimándose perjudicados en 147 pesos.

ESTAFA DE CIEN PESOS

Benigno Díaz, vecino de Jesús del Monte 729, fué acusado por los señores Hidalgo y Teiro, de haber dispuesto de una bomba que le entregaron en depósito, valorada en cien pesos, cantidad en la que se consideraban estafados.

Tenía la cara barrosa

La sanó en pocos días con Resinol

Una dama que sufría hacía tiempo de barros y espinillas nos escribe: "Con Jabón y Ungüento Resinol, mi cutis quedó en pocos días tan limpio y suave como el de una colegiala."

Mucha gente ha hecho otro tanto. Gracias a la acción tónica del Jabón Resinol y a la eficacia del Ungüento, este tratamiento alivia las afecciones cutáneas más rebeldes. Pida ya una muestra gratis a Resinol, Dept. 90, Baltimore, Md.

AMENAZAS Y MALTRATO

Angela Noemí Wester, de 22 años de edad, vecina de Bélgica 85, dió cuenta que ha sido amenazada y maltratada de obra por un individuo al que solo conoce por «Pollo», con motivo de haberla sorprendido hablando con su mujer, que le dicen «La China», cosa que les tiene a ambas terminantemente prohibido. La denunciante agregó que el mencionado sujeto es de pésimos antecedentes.

DESFALCADOR DETENIDO

Eleno Castillo Cordero, que en días pasados desfalcó 6000 pesos a la Compañía de la Cuban Telephone donde estaba empleado, fué arrestado a bordo del vivero «Dos Hermanos» cuando intentaba dirigirse al extranjero. Lo arrestó el Comandante del cañonero Baire, que había sido advertido oportunamente por el Jefe de la Policía Judicial.

El vivero se encontraba en el lugar conocido por «Punta Bandera» en la costa norte de Pinar del Río, cuando el cañonero de guerra le dió alcance y al verificar un registro en el mismo, descubrió al fugitivo.

El señor Fors, ha contestado el telegrama enviado por el Comandante de dicho buque de guerra. Después de felicitarlo por su celo, le ruega proceda también al arresto de la tripulación de la expresada embarcación, por estimar se encuentra complicada en la evasión de dicho individuo, así como que le ocupe al acusado cuanto dinero lleve encima y documentos relacionados con el hecho que se investiga.

LA MUJER PRACTICA escoge la KAYSER

En las medias Kayser*, la mujer práctica que viste bien, encuentra a un precio módico: elegancia, colores de última moda y un finísimo tejido de puro hilo de seda.

No obstante la transparencia del tejido, la Kayser es sumamente resistente al uso y al lavado. Jamás se estira, se arruga o se encoge. Está tejida expertamente de seda pura y teñida con los tintes más finos.

"Sin la marca KAYSER no es legítima".

BENITO SAIZ
MURALLA 98. DEPTO. 301.
HABANA

3528 * Marca registrada

M.E.C.D. 2016

Información Telegráfica del Interior de la Isla

POR NUESTROS CORRESPONSALES

ATENTO CONTRA SU VIDA

CAMAGUEY, marzo 23. Por telégrafo.—Isabel Pulgueras Viernes, de 17 años de edad, natural de Camagüey, y vecina de la finca La Caridad, término de Santa Cruz, intentó suicidarse por hallarse aburrida de la vida.

Para llevar a cabo su siniestro propósito, usó una escopeta «mausser» con la que se disparó una bala en el temporal derecho. Fué trasladada al hospital en gravísimo estado; pero pudo declarar que llevo a la práctica la idea de quitarse la vida, por no encontrarle gran interés a la misma y que no ha sido por contrariedades amorosas.

CORRESPONSAL.

MONEDERO FALSO

SAN JUAN Y MARTINEZ, marzo 23. Por telégrafo. El teniente de la policía Miguel Guerra y el sargento Manuel Cotto, detuvieron hoy a José Vargas Pérez, al que le ocuparon troqueles para la fabricación de monedas de 50, 20 y 5 pesos. Tambien le fué ocupada una máquina compresora, materiales y distintas monedas falsas que se supone fabricadas recientemente. Ha comenzado a actuar el Juez de Instrucción.

CORRESPONSAL.

MENOR ARROLLADO POR UN CAMION

MARIANAO, marzo 23. Por teléfono. En el centro de socorro fué asistido por el doctor Anglé, Adán Collazo Herrera, de la Habana, de 15 años, de Ramos 4, en la Lisa el cual presentaba contusiones y escoriaciones menos graves en las extremidades y en el labio superior. Fué conducido a la casa de socorro por el vigilante Nicolás Rodríguez y por su hermano Julián Collazo Herrera.

Según declaró el vigilante—ya que el menor no pudo hacerlo—encontrándose en Real y Santa Brígida vió salir a Adán, corriendo detrás de una guagua, siendo alcanzado por el camión 57986, guiado por Benigno González Sánchez, de España, de 34 años, vecino de Antonio Rubio 31, en Pinar del Río.

En la propia forma declaró el hermano del lesionado.

El chofer quedó en libertad por tratarse de un hecho casual.

OTRO MENOR LESIONADO

En el propio centro de socorro fué asistido por el doctor López Sánchez, Enrique Carrero Alfonso, de Marianao, de 16 años, de San Celestino 2. Presentaba una contusión menos grave en la región occípito frontal, la cual le produjo el también menor Raúl Pulido, con un palo, al negarle la pelota.

SEGUIRA DETENIDO «CHAMPION PIE»

El Juez de Instrucción, doctor Cowley, ha dejado detenido por todo el tiempo que señala la ley a Jesús González, conocido por «Champion Pie», con motivo de la causa que instruye por auxilio para el suicidio.

MARTINEZ.
Corresponsal.

PENA DE MUERTE E INDEMNIZACION

CAMAGUEY, marzo 23 (por telégrafo).

La causa número 223 del pasado año que se halla en el Juzgado de la Florida, por robo frustrado, resultó homicidio del asiático Luis Campama.

El fiscal Freyre de Andrade pidió para el acusado Carlos Tomás Toledo, la pena capital y una indemnización para los allegados de la víctima, de tres mil pesos.

El acusador privado doctor Néstor Carbonell, se mostró conforme con la petición del fiscal; pero no así el defensor, doctor Aedo del Río, quien desea que su defendido caiga en la pena simple de homicidio.

El asiático Campama resultó apuñalado en el pueblo de Céspedes, hecho acaecido el 13 de septiembre del próximo pasado año y de tal acontecimiento dimos oportunamente cuenta.

CORRESPONSAL.

DILIGENCIAS SUMARIALES

MATANZAS, marzo 23 (por telégrafo).

El juez municipal de Jacán, informó hoy al fiscal de la Audiencia de esta ciudad que está iniciando diligencias sumariales por el homicidio de Juan González García, hecho ocurrido en la finca Arango de aquel Término, sin otros detalles.

Contra la salud pública.— El fiscal doctor Zayas Ayala, acaba de formular conclusiones provisionales, en causa número 87 de 1932 del Juzgado de Alacranes, contra el asiático José Wong por el delito de atentar contra la salud pública.

El 24 de febrero último, la policía ocupó en el tren de lavado que dicho acusado posee en Unión de Reyes, enseres y utensilios destinados al uso de la preparación de opio y pomos conteniendo esa sustancia tóxica, a cuyo comercio se dedicaba.

Se ha solicitado para el procesado pena de cuatro meses de arresto mayor y multa de quinientos pesos.

El asunto de la Zona Fiscal.—Hoy por la mañana llegaron a esta ciudad dos inspectores de la Secretaría de Hacienda nombrados Manuel Delgado y Julio Castellanos, los que según informes adquiridos en los pasillos de la Audiencia, vienen a ampliar el informe rendido en la importante causa por malversación y estafa en la Zona Fiscal de Matanzas, en relación con un nuevo escrito presentado por el procesado José Castro Vega, en el que da cuenta detallada, sobre la forma en que se basaba la malversación, comprometiendo a los que tenían como personas de confianza en ésta que era el oficial de la Zona Fiscal de Matanzas, Federico Albuerne que por motivos de esta ruidosa causa se suicidó el pasado año.

También han llegado para declarar numerosas maestras de Instrucción Pública, de distintos pueblos de la provincia, a fin de que reconozcan su firma en los cheques que van apareciendo apócrifos y que ya ascienden a cuatro mil.

Los peritos calígrafos señores Ramón Mathieu y Rogelio López Centellas, han sido citados para la práctica de esta diligencia.

CORRESPONSAL.

INTENTO FUGARSE

SANTA CLARA, marzo 23.—Vicente Bengüela, (a) El Aura, que se encuentra detenido en el vivac municipal de ésta, pendiente de un juicio correccional por hurto, aprovechando un ligero descuido del vigilante Juan Abreu, encargado del almuerzo de los presos, a las doce del día dióse a la fuga, siendo perseguido por dicho vigilante, quien pudo al fin capturarlo en una casa particular del barrio Bebarganes, donde se hallaba oculto.

Presentáronse para la captura, muchas dificultades, por el hecho de encontrarse sin armas dicho vigilante, y casi haber sido desarmados los vigilantes de este término, que no tienen la correspondiente licencia de Gobernación, por orden del supervisor militar.

ARROLLADO

Justo González, vecino de esta ciudad, fué arrollado por un carro de reparto conducido por Mario Soto Torres, en la calle Cuba y Hospital.

El médico de guardia en la Casa de Socorros, apreciòle una contusión en el tórax, sin poder determinar si hay lesión interna, su estado es grave.

AMENAZADA DE MUERTE

María Teresa Comino Abreus, declaró haber sido maltratada de palabras y obras, por su concubino, Manuel Valera, quien igualmente la amenazó de darle muerte con su machete de labor, que fué ocupado.

AUDAZ ESTAFA

Sixto Rodríguez, vecino de Cabaiguán, presentóse en el domicilio de Aantonio Concepción y Blas Martín en la finca Callajabes, exigiéndoles a dichos señores que son encargados de José Ferrera Vega, una entrega de ciento doce quintales de tabaco, fingiéndose comisionado por Ferrera, para efectuar dicha operación, resultando estafados Concepción y Martín.

INTENTO SUICIDARSE

María Domínguez González, vecina de Camajuaní, intentó suicidarse ingiriendo un tóxico desconocido. Se ignoran los motivos de su determinación.

Corresponsal.

INICIA SU MOLIENDA EN CENTRAL SAN PABLO

ZULUETA, marzo 23.—Esta mañana dió principio a su molienda el central «San Pablo», ubicado en este término, reinando por tal motivo justificado júbilo entre las clases trabajadoras de ésta.

También desde hace días está funcionando la nueva refinería del central «San Agustín», industria nueva en esta provincia, que está llamada a adquirir gran auge.

Corresponsal.

PRETENDIERON SECUESTRAR A UNA NIÑA EN EL PUEBLO DE CABAÑAS

PINAR DEL RIO. Marzo 23 DIARIO. Habana.

Noticas recien recibidas por el Supervisor Militar, capitán Quintero, dan cuenta de que en el pueblo de Cabañas el sujeto nombrado Emilio Veytias, de la raza negra, trató de secuestrar a la niña Delia Blanco, de muy cortos años de edad, fracasando el intento por los gritos de la menor, acudiendo entonces varias personas mayores que lo impidieron.

La policía logró arrestar al delincuente.

El suceso ha producido general indignación en el pueblo que demanda un ejemplar castigo.

Cerca del término de Cabañas, en Artemisa fué secuestrado, hace unos quince meses, el niño Martín Pérez, quien aún no ha aparecido y se dijo en aquella ocasión que había sido víctima de la brujería que abunda mucho en toda la zona. El Juzgado de Cabañas ha iniciado las diligencias oportunas. Carezco de otros detalles por ahora.

CORRESPONSAL.

El Diablo del Mar

es un artículo especial para ORBE acerca de uno de esos raros hombres amantes del mar que, a pesar de tener millones de pesos para llevar una vida llena de placeres en tierra, prefieren una existencia llena de aventuras entre monstruos marinos, y el misterio del mar.

LA HORA DEL ENSAYO
una crónica- información de José Manuel Fernández, en que se recogen impresiones de esa hora de intimidad que es el ensayo en un teatro.

LOS INACTUALES
artículo lleno de risueñas ironías, original de Rodolfo Arango, en que estudia tipos que viviendo en el ambiente actual, parecen escapados de una lámina en madera, de época remota.

SEIS RAZONES IRREBATIBLES
Narración de Richard Conell, muy movida, en el que entran elementos dramáticos que le dan al cuento un extraordinario valor emotivo.

LOS CIEGOS
en que Lino Novás Calvo, recoge impresiones por los escenarios de la pobreza madrileña, presentando el problema de la miseria errante, tan pavoroso ahora en casi todas las partes del mundo.

SEMANA SANTA EN SEVILLA,
dos páginas centrales, con una impresión de Francisco Meluzá Otero sobre las tradicionales y famosas fiestas religiosas de Sevilla.

TODO ESO Y MUCHO MAS TRAE LA REVISTA "ORBE" EN SU NUMERO DE HOY JUEVES

UN AHORCADO EN SANCTI SPIRITUS APARECIO AYER

SANCTI SPIRITUS, marzo 23—Apareció ahorcado el ciudadano Rafael Soto, de sesenta años de edad, de la raza blanca. Se halló en una habitación y en el lugar del hecho se constituyó el sargento de la policía Félix Legón, Yoledo y el Juez de Instrucción, iniciándose las diligencias oportunas.

Se ignoran los motivos del hecho. Mañana se verificarán la autopsia y el sepelio

CORRESPONSAL.

DESCUBIERTA UNA FABRICA DE MONEDAS FALSAS EN SAN JUAN Y MARTINEZ

SAN JUAN Y MARTINEZ, marzo 23 El Jefe de la policía, capitan Manuel Guerra y el sargento Manuel Coto, sorprendieron hoy, en la calle de Martí, en una Herrería propiedad de José Vázquez Pérez, de nacionalidad española una fábrica de monedas falsas.

Se ocuparon troqueles para monedas de oro, plata y niquel y multitud de moneda fabricadas.

Este importante servicio ha sido la resultante de haberse descubierto monedas falsas de distintas denominaciones. Vázquez fué detenido y el Juez actúa.

CORRESPONSAL.

UN SUICIDIO EN EL PUEBLO DE ALQUIZAR AYER TARDE

ALQUIZAR, marzo 23—Al mediodía de hoy ocurrió un lamentable suceso que vino a romper la monotona tranquilidad del pueblo. La señorita Modesta Trejo González, de diez y ocho años de edad, se impregnó el cuerpo con petróleo, incendiandose y envuelta en llamas salió en dirección de la calle, dando gritos de dolor, refugiándose en la casa de los esposos Abreu—Fundora, quienes sin pérdida de tiempo facilitaron todos los auxilios, acudiendo sin demora el doctor Julio Valdés Collazo y más tarde el doctor Sánchez, pero desgraciadamente todo esfuerzo de la ciencia resultó inútil, pues la joven quedó carbonizada.

Pudo declarar antes de morir, al Juez doctor Pedro Calera, acompañado del secretario judicial doctor García, en el sentido de que adoptó semejante determinación por no soportar los sufrimientos de la vida, sabiéndose que en distintas ocasiones trató de suicidarse.

Descanse en paz la infortunada joven y reciban sus familiares el testimonio de nuestra amistad.

CORRESPONSAL.

SEPELIO DE UNA SEÑORA EN SAN JOSE DE LOS RAMOS

SAN JOSE DE LO RAMOS, Marzo 23.—Hoy recibieron cristiana sepultura en la Necrópolis, los restos de la señora Isidra González, viuda de Hernández. Su sepelio constituyó una imponente manifestación de duelo donde figuraban el Alcalde Municipa, Jefe de la Policía y otras personalidades.

Dispidió el duelo Eustasio Martitu

Tuvo muchas flores la finada.

Nuestro pésame a sus familiares y deudos.

CORRESPONSAL.

EL VIERNES EMBARCA PARA LA HABANA EL PRESIDENTE DE LA AUDIENCIA DE SANTIAGO DE CUBA

SANTIAGO DE CUBA, marzo 23. DIARIO, Habana. (Por cable).—El viernes embarca para la Habana el Presidente de la Audiencia, doctor Luis Hechevarría, quien ha sido llamado por el Presidente del Tribunal Supremo para resolver el problema planteado a virtud de la comparecencia a juicios orales, en esta ciudad, de los presos que se encuentran en la Habana, estando sujetos, sin embargo, a las resultas de varias causas aquí en tramitación.

CARGAMENTOS DE VIVERES

Las damas habaneras que integran el Comité de Auxilio han traído grandes cargamentos de mercancías de todas clases, las cuales han sido depositadas en el solón de actos de la Delegación del Centro Gallego, donde se efectúa la manipulación de las mismas para el oportuno reparto entre los damnificados.

SEMANA SANTA

Existe extraordinaria animación en la población católica de esta ciudad por el tradicional culto de Semana Santo. A los actos religiosos de hoy asistió numeroso público. Se espera que en los días sucesivos alcance proporciones imponentes.

Matías Vega, corresponsal.

LAS PROPOSICIONES DE RECIO AL GOBIERNO DE VILLENA

CAMAGUEY, marzo 23.—DIARIO, Habana.—No obstante desmentir el Representante Mola mi información referente a las proposiciones del comandante Recio al Gobernador Villena, ratifico la misma en todas sus partes.

«El Camagüeyano» hízose eco hoy también, en su sección política, de las proposiciones de referencia.

Puedo asegurar es cierto lo informado y ruego, por tanto, lo ratifiquen así.

CAPTURADO CASTILLO, EL DESFALCADOR DE SEIS MIL PESOS A LA CUBAN TELEPHONE

PUERTO ESPERANZA, marzo 23. DIARIO, Habana.—A las tres de la madrugada de hoy fué capturado el vivero «Dos Amigos», en el lugar conocido por Punto Lavandera. A su bordo viajaba Eleno Castillo Cordero, empleado de la Cuban Telephone Co., que cometió en días pasados un desfalco ascendente a seis mil pesos.

La detención fué realizada, por fuerzas del cañonero «Habana», al mando del comandante Baguer, quien tenía confidencias de hallarse pescando por estas costas el empleado Castillo. A este, al ser registrado, se le encontró un revólver calibre 32, Colt con seis cápsulas así como la cantidad de 75 centavos.

Al ser detenido, manifestó que tenía intenciones de presentarse ante el Juzgado Municipal de este termino, sin que confesara su delito.

No hizo resistencia alguna a los marineros José Gudas y Vicente Rego, que efectuaron su aprehensión.

Declaró que su presencia en aquellos lugares la motivaba el entregarse a la pesca durante los días de la Semana Santa, en unión de su cuñado Eloy Otero.

Eleno Castillo se encuentra a bordo del cañonero a disposición del Comandante del Distrito Naval Norte, habiéndose iniciado a bordo las primeras diligencias.

La confidencia fué dada por el teniente Pérez Ortiz, de Viñales, por conducto del sargento Rodríguez, jefe del puesto de este pueblo.

Corresponsal.

INSPECCION

UNION DE DE REYES, marzo 23. Ayer fué inspeccionada con resultado satisfactorio por el inspector de la Secretaria de Comunicaciones señor José Bover Guara, la oficina de Correos y Telégrafos de este pueblo.

Felicitamos al competente Jefe de la misma, señor Sergio L. Valdés quien siempre tiene organizados todos los servicios en beneficio del pueblo.

CORRESPONSAL.

PROXIMA TEMPORADA

CARDENAS, marzo 23 El circo Pubillones, debutará el próximo sábado en esta ciudad, la sociedad cardenense espera con ansias ese circo, porque le ofrece garantias desde la época de su fundador, el señor Antonio Pubillones, y su esposa la señora Geraldine Made. Otros circos nos han visitado, pero todos resultaron un engaño. El circo Pubillones obtendrá aquí un lleno.

CORRESPONSAL.

CONFABULACION PARA ALTERAR EL PRECIO

MATANZAS, marzo 23. Se nos informa que haciendo eco a un insistente rumor de que los encomenderos expendedores de carne, confabulaban un aumento de precio de la misma, el Fiscal de la Audiencia, doctor Diego V. Tejera, ha dirigido un escrito al Juez de Instrucción con el objeto de depurar todo lo que exista sobre el particular.

La sociedad matancera aplaude la actitud de tan distinguido fiscal en defensa de los intereses del pueblo.

SE QUEMO

Sufrió quemaduras graves al prenderse con alcohol, Esteban Alonso, vecino de Buen Viejo 57, se las produjo—según declaró—al quemársele una cantidad de alcohol, cuando se disponía a encender un cigarro.

AMENAZADA DE MUERTE

Carlota Fernández Díaz, de Maceo 11 ha denunciado que su ex-concubino Rogelio Armas, le ha amenazado de muerte.

CONDENAS

La Audiencia de esta ciudad, ha condenado a Florencio Ortiz Sánchez, a cinco días de arresto por disparo y lesiones, y a Jesús Chávez, a un año ocho meses y veintiún días, por rapto.

CORRESPONSAL.

INCENDIO EN UNA COLONIA

PEDRO BETANCOURT, marzo 23 Esta tarde se quemaron sobre cien mil arrobas de caña, en la colonia «Santa Catalina», propiedad del vecino Jesús Noriega.

Créese de origen casual.

CORRESPONSAL.

PRO—INFANCIA

PINAR DEL RIO, marzo 23. En una conferencia de propaganda en favor de los niños pobres de esta ciudad, pronunciada esta noche por el periodista Juan José Herrera, desde la Estación de radio Philco, C. M. A. B., de esta, ha implorado el concurso de las demás pinareñas, para que se proteja y ayude a la niñez, y se la defienda de la miseria, señalando el caso sucedido hace pocos días a una madre campesina vecina de un barrio cercano a esta ciudad, una de cuyas hijas murió, y quien hizo un escrito a los médicos forenses, pidéndoles no autopsiaran a su hija pues había muerto de hambre.

CORRESPONSAL.

P O L I T I C A

Confirmadas por el Supremo las nulidades populares de Holguín.— Solicitud de los Progresistas.—Otro Partido y van. . . .—El doctor Urquiaga se separa de recursos contra sesiones del Ejecutivo Municipal Popular.—Concluso para fallo el recurso conservador de Cárdenas.—Constantino, hermano de Paquito Santos, nuevo Secretario de la Junta de Marianao.—Festejando a Benito Alonso.—El sábado apelará Camilo Marín.— Confirmada la entrevista de Recio y Villena.—Tachado un delegado de Domenech.—Otras noticias

CONFIRMADA UNA NULIDAD DEL PARTIDO POPULAR EN EL TERMINO DE HOLGUIN

La Sala de lo Civil del Tribunal Supremo ha confirmado el fallo del Tribunal Superior Electoral que declaró con lugar la reclamación establecida por Celestino García Bracho, contra la sesión celebrada el 26 de diciembre del pasado año por el Ejecutivo Municipal Popular en el Término de Holguín y anuló los acuerdos tomados respecto a la designación de miembros y locales de Mesas de Inscripción en dicha municipalidad. Dirigió a García Bracho el doctor A. Sainz Canals.

TRIBUNAL S. ELECTORAL

Las Asambleas del Partido Progresista

El doctor Miguel Angel Campos solicitó del Tribunal se fije el período dentro del cual habrá de proceder el Partido Progresista a la inscripción de afiliados y a celebrar elecciones en los barrios para designar delegados y constituir sus asambleas y acompañó con su escrito las firmas de electores que exceden del cinco por ciento del número de los votos obtenidos por los compromisarios presidenciales en cada una de las provincias de la Habana, Matanzas y Camagüey. Acordó el Tribunal quedara la solicitud del doctor Campos sobre la mesa para su estudio

El Partido Legión Cívica

A la solicitud de Bonifacio Hernández y otros, para la creación en el Término de Pinar del Río de un nuevo Partido Municipal con el nombre de Partido Legión Cívica, se acordó que luego que el Comité Provisional se ajuste a lo dispuesto en el artículo 284 del Código Electoral, se resolverá sobre esa solicitud.

Separado el Dr. Urquiaga, en su reclamación contra la Habana

Se acordo tener por separado al doctor Carmelo Urquiaga de la reclamación establecida contra la convocatoria de 12 de febrero y sesión del 15 del propio mes del Ejecutivo Municipal Popular de la Habana, así como de la convocatoria suscrita por el presidente de ese Comité, para celebrar sesión el 28 del mismo mes y de los acuerdos, actos derivados y cuantos más pedimentos en dicha reclamación se hacen, sobreseyéndose en el asunto por haber quedado como reclamante solamente José Borrás Naveiro, dejándose, en consecuencia, sin efecto la celebración de la vista que estaba señalada para ayer.

El Partido Conservador en Cárdenas

Se celebró ayer la vista de la reclamación del doctor Manuel de Vera Verdura, a nombre de varios afiliados al Partido Conservador en Cárdenas, contra la sesión del Ejecutivo Municipal de ese Partido en dicha ciudad de fecha 18 de febrero pasado.

Más sobre Holguín

Una vista más señaló el Tribunal en la controversia popular de Holguín: la de la reclamación del doctor Andrés A. Sainz Canals, a nombre de Celestino García Bracho contra la sesión del Ejecutivo Municipal de ese Partido en Holguín del 15 de febrero pasado, que se celebrará el primero de abril, a las dos de la tarde.

Renunció el secretario de la Junta Municipal de Marianao

Antonio Fernández Rabasa estableció recusación contra el doctor Isidro Viera Prieto, secretario de la Junta Municipal Electoral de Marianao; pero habiéndosele aceptado la renuncia al acusado y nombrado para sustituírle al señor Constantino Santos Campoy, acordó el Tribunal el archivo del expediente, por carecer ya de finalidad.

La custodia de la Municipal de Regla

El Tribunal acordó contestar a la Junta Municipal de Regla, que estima innecesario el solicitar la custodia de dicho Organismo por el Ejército por más tiempo, por ahora.

LA VISTA DEL RECURSO POPULAR DE GUADALUPE

Conforme anunciamos, ayer se celebró la vista del recurso interpuesto por el señor Luciano Torres y otros electores del barrio de Guadalupe, contra los comicios populares de febrero 28 en los que resultó electo el señor Humberto Cuéllar del Río presidente de dicho Comité.

La vista se celebró ante el juez de Primera Instancia del Oeste, que sirve el doctor Ramiro Castellanos, ostentando la representación del señor Torres, el letrado doctor Carlos Jiménez de la Torre y el doctor Virgilio Sánchez Ocejo, a nombre de Cuéllar.

Muchos de los testigos presentados declararon que no pudieron votar en las elecciones referidas por impedírselo la mesa. Tampoco pudo ejercer sus funciones notariales el doctor Servando Fernández Romero.

FESTEJANDO A BENITO ALONSO

Numerosa representación de los barrios habaneros festejaron anoche a Benito Alonso, «el procurador de los recursos» con motivo de los últimos triunfos obtenidos.

A su residencia de San Indalecio y Coco, en la Víbora, acudieron distinguidas figuras del liberalismo a felicitar y festejar a Benito con motivo del fallo de Arroyo Apolo.

Como saben nuestros lectores, Benito Alonso vino luchando al lado de Miguel Albarrán en toda la larga campaña frente a Brito, y aspira ahora a ir al Consejo Provincial.

Música, discursos y rico ponche fueron notas predominantes en el acto de anoche.

EL SABADO APELARA MARIN, DEL FALLO DE ARROYO APOLO

Dimos cuenta ayer del fallo dictado por el Juez de Primera Instancia del Norte, anulando las elecciones liberales de Arroyo Apolo.

Ayer tuvimos oportunidad de hablar con el señor Camilo Marín, ex concejal del Ayuntamiento, y presidente electo en los comicios del 28, a quien dicha resolución judicial tanto afecta.

Según nos dijera el señor Marín, el próximo sábado apelará ante la Audiencia de la Habana, en vía contencioso, el fallo del Juzgado, confiando en que dicho superior tribunal revocará el fallo del juez doctor Sausa.

CONSERVADORES DE CAYO HUESO

El próximo lunes, a las nueve de la noche, se reunirá el Comité Conservador del barrio de Cayo Hueso, para tomar posesión de sus cargos los que resultaron electos en los comicios del 28 de febrero.

El acto tendrá lugar en San Miguel 183, entre Aramburu y Soledad.

SOBRE LA ENTREVISTA DE RECIO Y VILLENA

CAMAGUEY, marzo 23 (por telégrafo).

Nuevamente ratifico la información que trasmití a ese periódico sobre la entrevista entre el comandante Enrique Recio y el gobernador Villena. Nos ha informado el señor Esteban Herrero Mortó, que la misma se celebró a las dos de la tarde el pasado domingo en la residencia del coronel Antonio Luaces Herrero Morató, en el diario «La Región» de esta tarde, confirma nuestra información. Alega su condición de caballero y su lealtad al gobernador Villena, que le hubieran impedido hacer declaraciones de tal índole no siendo ciertas.

Ha sido muy comentadísima la información sobre la entrevista.

APELACIONES.— Se ha celebrado en la Audiencia la vista de la apelación del barrio Limones.

También se han celebrado las vistas de las apelaciones de Lugareño, San Miguel y Redención, colegios pertenecientes al Término de Nuevitas.

CORRESPONSAL.

LOS RENOVACENTISTAS DE SAN LAZARO

Los señores Juan Fraga Díaz y Eugenio Pérez, miembros de la comisión organizadora del Partido Renovación Nacional en el barrio de San Lázaro, invita a los electores de aquel barrio que deseen firmar la adhesión al Partido, pasen por las oficinas de dicha colectividad situadas en Espada 10 letra B, de dos a cuatro de la tarde y de seis a ocho y media de la noche.

TACHADO OTRO DELEGADO DE DOMENECH

SANTIAGO DE CUBA, marzo 23. (Por telégrafo).

El juez de Instrucción doctor Vallín dictó sentencia declarando la tacha de Manuel Garrido Proenza, delegado electo del partido Liberal en el barrio de Leyte Vidal, proclamando en su lugar a Ambrosio Divalois, que le sigue en votos.

Garrido, que pertenece a la tendencia de Domenech, ha sido tachado por estar incapacitado.

RECURSO SIN LUGAR.—El propio juez ha declarado sin lugar el recurso Roine Castillo contra las elecciones liberales del propio barrio. En el acto de la vista sostuvo la apelación el doctor Arturo Manduley y la legalidad de los comicios el doctor Arocha.

Matías Vega.

LOS RENOVISTAS DE SAN MIGUEL DEL PADRON

El próximo domingo 27, a las dos de la tarde, en la casa número 38 de la calle de Vista Hermosa, en el reparto Jacomino, se efectuará el acto de la toma de posesión de la directiva de la Vanguardia Asbertista del Barrio de San Miguel del Padrón, que preside el señor Domingo Díaz Mesa.

Con este acto se iniciará la campaña de propaganda del Partido Renovación Nacional, que preside el general Ernesto Asbert, en la provincia de la Habana, y a ella concurrirán representaciones de todos los Términos Municipales. Los más distinguidos oradores del partido harán uso de la palabra, divulgando el programa del partido, que está organizando el ex gobernador de la Habana)

SE ACTIVARAN LOS PAGOS A LA POLICIA

(Noticias del Distrito Central)

Por el Alcalde se han adquirido dos motocicletas que se destinarán a servicios del Distrito Central, especialmente a notificaciones de apremios a contribuyentes morosos y a atenciones especiales de los inspectores del Departamento de Gobernación, trabajos de vigilancia a cualquier hora del día y de la noche.

El Alcalde ha dispuesto instruír expediente administrativo a los inspectores señores Guillermo Rodríguez y Gualberto Zayas, y al Policía del Distrito Central, señor Edmundo Miranda y Baró, por haberse comprobado que no concurrieron en la madrugada del día 16 de los corrientes al servicio que se les encomendó en la Calzada de Buenos Aires y Agua Dulce, para perseguir a vendedores de leche en carros, que carecen de la licencia correspondiente. El propio Jefe del Departamento de Gobernación, Capitán Martínez Castells, comprobó dicha falta en el servicio.

FELICITACION

Se han dirigido al Jefe de Gobernación los señores E. Bautista López y J. Antonio Pérez, presidente y secretario, respectivamente, de la campaña que se viene efectuando en contra de los infractores de la Ley del Cierre, en atención a que esa medida beneficia al comercio legalmente establecido.

TRASMISION DE DOMINIO

Fué anotada ayer en el Distrito Central la siguiente trasmisión de dominio: la señora Adelaida Merry Orue, vendió al señor Juan Bilbao y Batista, su casa calle 17 número 36, valorada en 21 mil pesos.

EL PAGO A LA POLICIA

El Alcalde ha dispuesto que la recaudación que se obtenga por todos conceptos en el Distrito Central, se acumule hasta conseguir la cantidad necesaria para abonar lo que corresponde de los gastos de la Policía Nacional, pertenecientes al mes de febrero último. Por esta razón se demora el pago a los empleados del Distrito de los haberes en el citado mes de febrero

La recaudación obtenida en las taquillas de la Tesorería el día 22, fue la siguiente:

Ejercicio Corriente 3.068.89 pesos. Resultas 704.15 pesos. Consejo Provincial 555.59 pesos. Existencia en caja: E. Corriente 36.103 pesos 4 centavos. Resultas 7,474.96 pesos. C. de la Provincia 37.767.36 pesos. P. Extraordinario 432.94 pesos. Depósitos 82.975.34 pesos. Total 164.753.64 pesos.

COBROS.—Por la inscripción de 11 vehículos 140.05 pesos. Cuotas 320.97 pesos. Espectáculos 91.22 pesos. Multas 82.00 pesos. Matadero Industrial 520.69. pesos de Luyanó 223.59. Licencia de Obras 119.23 pesos. Plaza del Polvorín 301.55 pesos

EL MAYOR DE LA CIUDAD

No volverá a su despacho de la Plaza de Armas el Mayor de la Habana, señor Tirso Mesa, quien pasará en el interior de la República los días que restan de la presente semana santa.

Disposiciones del Alcalde Para Evitar Incendios en los Locales Donde se Guarden o Usen Películas

En un decreto se prohibe que se establezcan los almacenes de películas cinematográficas en edificios destinados a vivienda, escuelas u hoteles. Concedido un plazo de 6 meses

A propuesta de la Jefatura del Departamento de Fomento, el Alcalde ha firmado un decreto, en cuya parte dispositiva se dice lo siguiente:

PRIMERO: Toda industria destinada a almacenaje o manipulación de películas cinematográficas será considerada como peligrosa.

SEGUNDO: Toda solicitud que se presente a esta Alcaldía para licencia de almacenaje o manipulación de películas o industria análoga será primeramente informada por el Jefe del Departamento de Fomento.

TERCERO: A más de la solicitud de la licencia para la industria, el interesado presentará un proyecto aparte con planos y memoria correspondiente en el cual puedan notarse claramente la situación, clase de construcción, distribución y destino total del edificio. Se acompañarán planos detallados de los lugares destinados a depósito o manipulación de películas, incluyendo detalles completos de la bóveda de seguridad. Se acompañarán tantos detalles como el Jefe del Departamento de Fomento considerase necesarios para la más clara inteligencia del proyecto.

CUARTO: No se permitirá la instalación de estas industrias en ningún edificio destinado parcial o totalmente a vivienda, familias con niños, escuelas, hoteles u otros usos análogos. Concedida la licencia para la industria, queda prohibido el dedicar cualquier parte del edificio a uso distinto del señalado en la solicitud presentada sin la correspondiente aprobación del Jefe del Departamento de Fomento. Tampoco se permitirá la instalación de esta clase de industrias en ningún edificio construído parcial o totalmente con materiales combustibles.

QUINTO: La parte de un edificio destinada a estas industrias será separada por muros, techos y pisos a prueba de fuego del resto del mismo. Por la denominación a prueba de fuego se entiende la establecida en el Building Code. Recomended by the National Board of Fire Underwrites, U. S. A.

SEXTO: La bóveda de seguridad en sí será construída también a prueba de fuego incluso sus puertas, que llevarán el sello o marca de aprobación del Jefe del Departamento de Fomento. Estas puertas ajustarán debidamente, llevarán cierre automático rápido y serán conectadas a un reloj o mecanismo registrador que marque para una fácil inspección los períodos de tiempo que han permanecido abiertas. Para cumplir con las condiciones a prueba de fuego antes expresadas, los muros deberán tener treinta centímetros de espesor cuando fueren de ladrillo y mortero hidráulico y no menos de seis pulgadas inglesas (quince centímetros) cuando fueren de cemento armado.

SEPTIMO: Queda prohibida la instalación en el local de la industria de todo mecanismo capaz de producir chispas o llamas, así como todo depósito a almacenaje de materiales u objetos combustibles, debiendo ser muebles y enseres de material metálico.

OCTAVO: La bóveda será ventilada al exterior del edificio por uno o varios tubos, cuya sección, disposición y material serán aprobados por el Jefe del Departamento de Fomento. Los ventiladores serán protegidos en sus extremos por mallas metálicas de tramado fino y sobresaldrán de las construcciones vecinas la longitud que previa inspección se señale por el Jefe del Departamento de Fomento. Estos ventiladores serán colocados de modo que queden a prueba de fuego en toda su longitud o recorrido.

NOVENO: La manipulación en locales destinados a depósitos de películas se hará de día, exclusivamente. No se permitirá, pues, instalación de luz artificial en esos locales.

DECIMO: Todos los vanos del local interiores o exteriores, tendrán cierres a prueba de fuego, aprobados por el Departamento de Fomento.

UNDECIMO: Los lugares destinados no a depósito, pero sí a manipulación de películas, serán aislados del dedicado a almacenaje y del resto del edificio por muros, techos y piso a prueba de fuego. Del mismo modo estará separado cualquier lugar destinado a exhibición previa de películas destinadas a compradores, autoridades, etc Estos últimos locales tendrán siempre salida directa y fácil al exterior y no más capacidad que la necesaria para veinte (20) personas. Todos los locales destinados a depósitos, manipulación o exhibición previa de películas, estarán provistos de salidas fáciles al exterior para sus empleados. Si hubiera más de un depósito o local de manipulación o exhibición previa en un mismo edificio, cada uno de ellos estará separado por muros, techos y pisos a prueba de fuego y comunicaciones horizontales y verticales a prueba de fuego y de humo.

DUODECIMO: En los locales destinados a manipulación de películas no se permitirá tener más de (12,000) doce mil pies de película, o sea, unos doce (12) rollos de mil (1,000) pies, siempre guardados dentro de sus estuches metálicos, salvo el que pueda estarse mostrando, inspeccionando, etc.

DECIMOTERCERO: En el local destinado a exposiciones previas, no se permitirá más que el rollo que se esté exhibiendo, dentro de la caseta correspondiente aprobada por el Jefe del Departamento de Fomento.

DECIMOCUARTO: Queda prohibido fumar en todos los locales mencionados en este Decreto y correspondientes a estas industrias bajo las penas señaladas por Leyes y Reglamentos vigentes para toda clase de infracciones municipales. Las infracciones repetidas en cualquiera de estos establecimientos industriales, llevarán aparejadas el retiro de la licencia para ejercer la industria de acuerdo con lo establecido en las condiciones con que se concede toda clase de licencias para establecimientos insalubres o peligrosos.

DECIMOQUINTO: Se concede un plazo de seis (6) meses para que los establecimientos que actualmente funcionan con licencia concedida por esta Alcaldía, cumplan con las condiciones establecidas en este Decreto.

SE REDUCIRAN LOS SUELDOS DE LOS EMPLEADOS EN E. U.

WASHINGTON, marzo 23. (AP.) La comisión especial de Economías de la Cámara de Representantes acordó hoy, en principio, reducir todos los sueldos del Gobierno norteamericano en un once por ciento, exceptuando los menores de mil dólares al año. El plan reduciría los gastos administrativos de los Estados Unidos en 67 millones de pesos anuales.

La comisión ha estudiado 16 proyectos diferentes, considerando el aprobado como el mejor.

EL REY ALBERTO DE BELGICA, VA DE VIAJE HACIA EL CONGO BELGA

BRUSELAS, marzo 23 (A. P.)—El rey de los belgas, Alberto, salió esta noche de incógnito para Basilea, primera etapa de un viaje al Congo belga.

Desde Basilea irá por tren a Brindisi, y de allí, en un aeroplano, a Africa.

CERRAMOS POR LA TARDE

Guardando la tradición religiosa no abrimos hoy por la tarde. Adquiera los artículos que necesite antes de la 1 p. m.

MAÑANA: VIERNES SANTO

«EL ENCANTO» NO ABRIRA SUS PUERTAS DURANTE TODO EL DIA.

Sábado de Gloria

El sábado se celebra el onomástico de muchas Glorias. Y este año recibirán mejores regalos que nunca.

Usted tiene que hacer un regalo a Gloria. No se preocupe por la elección. «EL ENCANTO» tiene aquel objeto propio para regalar por la cantidad que Vd. desea invertir. Venga hoy mismo.

ADEMAS, UN REGALO CON LA ETIQUETA DE «EL ENCANTO« ES SIEMPRE PREFERIDO.

Aproveche la mañana de hoy para sus compras.

El Encanto

M.E.C.D. 2016

9A SECCION

Teléfonos
Máquinas . A-3781
Dirección . M-4151
Admón. . . M-7911
Sports . . M-7912
Clas'fdos. . A-3333

DIARIO DE LA MARINA

Teléfonos
Máquinas . A-3781
Dirección . M-4151
Admón. . . M-7911
Sports . . M-7912
Clas'fdos. . A-3333

9A SECCION

AÑO CIEN — ACOGIDO A LA FRANQUICIA POSTAL — LA HABANA, JUEVES, 24 DE MARZO DE 1932 — EL PERIODICO MAS ANTIGUO DE CUBA — PAGINA ONCE

La España Actual

¿NUEVO GABINETE?

Por LEON ICHASO

Artículo tras artículo hemos venido señalando la dictadura de la Asamblea Nacional.

El cable nos habla ahora de los dos mensajes del Presidente de la República española, en los cuales manifiesta que las actividades legislativas de la Cámara son demasiado dictatoriales y radicales y que de ellas proviene probablemente el hondo descontento de muchos sectores de España. Indica además el cable la posibilidad de que se constituya con la connivencia del señor Alcalá Zamora, un gobierno de coalición republicana que elimine a los socialistas. ¡Tanto y tan hondo ha sido el malestar causado por esa dictadura de los prosélitos de Largo Caballero no sólo en el Parlamento, sino también en el Gabinete! Ella ha irritado y agudizado aquella enconada rivalidad con que casi desde el advenimiento de la República se han combatido mutuamente los sindicalistas de la Confederación General del Trabajo y los socialistas de la Unión Nacional de Trabajadores. Ella ha exasperado de tal suerte a los mismos obreros que los ha empujado hacia la citada Confederación y hacia los demás grupos extremistas.

Pero, ¿aceptaría Lerroux en estos momentos la presidencia de un Gabinete de coalición republicana? No puede disimular el jefe del Partido radical sus vehementes anhelos de llegar a ese puesto. No hay discurso, no hay manifestación en que no los exprese: «Deben abandonar los socialistas su acción gubernamental»—dijo en el discurso pronunciado en el hotel «Ritz», de Barcelona, ante las representaciones económicas de Cataluña. ¿Por incompatibilidades con los demás partidos? No. Es que cuando la obra de propaganda se hace más indispensable para que la conciencia ciudadana se ponga en condiciones de identificarse con las reformas que evolutivamente hay que realizar, pienso en que aquellos que son postulados de la doctrina socialista y en una economía que está padeciendo una fiebre convulsiva, es imposible que puedan implantarse, si no es con un gobierno en que estén representados todos los republicanos, para realizar una política netamente republicana».

El lector habrá advertido la coincidencia completa de estas declaraciones de Lerroux con las que el cable atribuye al Presidente de la República. Hay, sin embargo, ahora un gravísimo obstáculo para que Lerroux acepte el Poder. Se ha cansado también de repetir que no gobernará con la presente Asamblea Nacional. El espera su hora oportuna. Y no le parece la más propicia aquella en que los socialistas cuenten en la Cámara con una minoría superior a la de los radicales republicanos. Es a la verdad precaria e inconsistente la situación de un gobierno que no se encuentre apoyado por una mayoría franca y clara en la Cámara y que esté expuesta a que cualquier combinación de grupos oposicionistas le forme las acostumbradas zancadillas parlamentarias para derrocarlo o para manejarlo a su antojo. Por mucha que sea la habilidad de Lerroux para capear y sortear tempestades parlamentarias, podría estrellarse fácilmente contra las que habría de suscitarle la actual minoría socialista de la Cámara, la más nutrida de todas, unida con otros grupos afines. Por eso Lerroux, a pesar de que sueña con la jefatura del gobierno, espera que la disolución de la Asamblea transforme las casillas parlamentarias y pueda moverse en su alto y codiciado puesto libre y desembarazadamente.

¿Cómo harmonizar esa actitud de Lerroux —que a nosotros nos parece muy puesta en razón— con los escrúpulos del Presidente de la República, señor Alcalá Zamora para disolver la Asamblea? El cable insinúa un posible compromiso entre el jefe de los republicanos radicales y el señor Alcalá Zamora; una especie de sacrificio de Lerroux para adelantar la hora de su subida al Poder. No creemos nosotros nada prudente ese sacrificio. En asuntos que tan medularmente atañen a la marcha de la Nación opinamos que no deben existir compromisos políticos de ninguna clase. Por lo mismo que casi todos los elementos centristas y derechistas de España, cuantiosamente reforzados, esperan el gobierno de Lerroux como salvador y como restablecedor de la confianza y de la paz públicas; por lo mismo que el experto político ha levantado en medio de los excesos radicales y sectarios de los socialistas y de las turbulencias extremistas la bandera de la moderación ajustada a la realidad española, la de la serena ecuanimidad, la del respeto a las ideas y creencias ajenas y la de la auténtica democracia —las ha reafirmado y concretado en su aludido discurso de Barcelona—; por lo mismo que según el propio Alcalá Zamora, es Don Alejandro actualmente el único que pudiera ahuyentar los graves peligros que amenazan a la República y orientarla por rumbos de concierto y equilibrio, tan vivamente anheladas, no debe exponérsele a un fracaso que sería hondamente fatal para él y para España.

La Asamblea Parlamentaria sancionadas las leyes nacionales, ha cumplido ya su misión fundamental. ¿Por qué no esperar a su disolución que lógica y racionalmente ha de estar ya muy cercana?

El Cese de las Obras del F. C. Zamora-Orense Crea Grave Situación en Galicia

El Capitán Iglesias, Decidido a Desistir de su Exploración al Amazonas si Siguen Molestándolo

«Han querido presentar mi expedición—dice—poco menos que como una célula de determinado partido y estoy alejado de la política al extremo de que, si eso sigue, dejaré el proyecto»

MADRID, marzo 23. (ST.)—En relación con el incidente surgido entre el literato García Sanchiz y el capitán de ingenieros Francisco Iglesias, el periódico «A B C» publica la siguiente información:

«El capitán don Francisco Iglesias nos ruega la inserción de esta nota:

«El señor García Sanchiz, pagando de modo bien poco generoso mi buen deseo de llevarle hasta las selvas brasileñas en el barco de la proyectada expedición al Amazonas, ha hecho alrededor de una carta mía, en la que le exponía los motivos que me impedían cumplir aquel deseo, una lamentable campaña de Prensa en contra de esa expedición.

Grande fué mi sorpresa al leer cómo dicho señor, para el que he tenido una cordialidad que no ha sabido agradecer, arremetía contra dignísimas Corporaciones y personas que nada han tenido que ver con mi resolución, y a las que debo, en cambio, un eficaz y desinteresado apoyo, que contrasta precisamente con el proceder del citado escritor. No tiene ningún derecho el señor Sanchiz a hacer suposiciones gratuitas que intentan dañar el prestigio de ilustres españoles por el solo afán de descubrir lo que él cree verdadero motivo de mi actitud.

No recojo su mal intencionada interpretación de dicha carta, que califica de jesuítica, porque no vale la pena de hacer comprender a quien así obra que para darle a conocer aquella decisión no estaba obligado a explicarle lo que no tiene por qué saber, a menos que se crea un fiscal de la expedición. Y lo correcto de mi carta debía bastarle para respetar mi resolución.

Pero, en fin. No la ha respetado, y su protesta y sus preguntas han encontrado fervoroso eco en cierta parte de la Prensa, que casi me señala un plazo para que explique los «compromisos» adquiridos y justifique mis «preferencias» y la división de los periódicos en dos categorías. Y con mucho gusto voy a satisfacer esta implacable curiosidad, por corresponder, al menos, a las pruebas de afecto y cariño que la Prensa me ha dado siempre y al interés con que siguen la empresa proyectada.

La expedición ha sido ideada, estudiada y organizada por mi humilde persona, con carácter particular. Desde hace más de un año he venido día tras día trabajando en la preparación de este gran viaje científico, que si puede reportarme honores—nunca beneficios materiales—y el respeto y la admiración de mis conciudadanos, más aún habría de significar para el buen nombre de España, por cuyo engrandecimiento he laborado siempre en la medida de mis escasas fuerzas.

Emprendí la ardua tarea con la ayuda de una docena de amigos (compañeros de Aviación muchos de ellos), locos idealistas como yo, de probada capacidad y de reconocida alteza de miras que desde el primer día se repartieron conmigo el trabajo y... los gastos que empezaron a surgir. Estábamos seguros—hemos tenido siempre fe en la generosidad de los españoles—de que no nos había de faltar la ayuda económica necesaria para llevar a cabo una empresa de tal índole; y que, una vez conocida la verdadera naturaleza de ella, era además fácil llegar a reunir el capital necesario **con la garantía de los productos de la expedición** (películas, libros, artículos de Prensa, exposición de los ejemplares recogidos, etcétera). Así se han organizado y se han llevado a efecto la mayoría de las expediciones extranjeras, y de igual forma podía realizarse la que yo estudiaba y preparaba.

Pero una empresa, que, aun organizada con carácter particular, había de elevar el nombre de España a tanta altura y había de contribuir, por otra parte, a la colaboración hispanoamericana, ya que muy pronto comenzaron los Gobiernos de los países que se trataba de recorrer a manifestar su interés y a ofrecer un magnífico apoyo, una empresa así no podía—seguramente no debía—estar desatendida de la ayuda oficial, como también es norma y ha ocurrido en las expediciones **particulares** de las demás naciones. Esta ayuda se manifiesta principalmente por la cooperación de las Corporaciones científicas, a las que interesa en modo extraordinario uno de estos viajes, por la enorme labor de investigación que proporciona y que sirve luego para deducir muchas veces trascendentales descubrimientos.

Y éste es el caso presente. El Estado, al que no se le ha pedido hasta ahora ni una peseta, podrá o no contribuir a su realización, si la estima digna de un apoyo económico. Pero ni la expedición está organizada por el Gobierno ni tiene más relaciones con él que las puramente obligadas por su carácter de empresa, constituída para un fin que interesa a la nación.

Yo puedo, pues, de acuerdo con lo que pudiéramos llamar Consejo de Administración de esta Empresa con-

Capitán Iglesias

tratar con quien considere más conveniente las exclusivas de los artículos, libros, películas, etc., que el viaje suponga. Y, desde luego, no me considero obligado a dar explicaciones de estos contratos a aquellas Empresas periodísticas o editoriales que no hayan sido consultadas previamente.

Ahora bien: ¿qué tiene esto que ver con los matices políticos de los periódicos? Los que más me han apremiado para que aclare las cosas son los que, con una intención que no puedo perdonarles, han querido encajar a la expedición en cauces estrechos, de los muchos que presenta la política nacional. Han querido presentar mi expedición poco menos que como una célula de un determinado partido político. Y sepan los que así piensan que hasta tal extremo estoy alejado de todo partidismo, que, aun sintiéndolo como nadie será capaz de comprender, abandonaré la idea de llevarla a cabo, en cuanto se persista en utilizar este desinteresado viaje como un arma más para combatir o aplaudir la política de cualquier Gobierno. Dios sabe bien la tranquilidad que esta decisión supondría en mí.

Dos palabras aún para terminar. La designación del personal que ha de acompañarme es de mi sola incumbencia. Sin embargo, me gusta asesorarme, para esta difícil tarea, de personas que me mercen por múltiples razones la más alta estima. Y la única vez que peco de ingenuo, ofrezco un puesto a alguien que me demuestra bien pronto que había sufrido una lamentable equivocación en cuanto al hombre, salvando todos los respetos para el literato.—**Francisco Iglesias.**

ECCE HOMO

Señor capitán: soy yo quien **ha sufrido una lamentable equivocación en cuanto al hombre.**

Veamos:

Francisco Iglesias, jefe de expedición que abandona a un expedicionario. Júzguese al hombre público.

Francisco Iglesias, invitando a un amigo a su barco, es decir, a su casa y de pronto, sin más ni más, rechazándole. He ahí al hombre, al caballero particular.

No hallé ni siquiera al hombrecito que ante la desautorización de sí propio que le imponían, presentara la dimisión de su cargo.

Con todos los respetos para el aviador y la persona.—**Federico García Sanchiz.»**

SABIOS DE OCHO NACIONES RINDEN UN HOMENAJE A LA MEMORIA DE W. V. GOETHE

WEIMAR, Alemania, marzo 23 (A. P.)—Los sabios de ocho naciones comenzaron esta tarde un ciclo de discursos que durará dos días, lo que pone de relieve la universalidad del genio de Wolfgang von Goethe, conmemorando el primer centenario de su muerte.

Los representantes de las Universidades de Londres, París, Estocolmo y Cracovia trataron de la influencia de Goethe en sus países respectivos. Mañana el doctor Carl Schreiber, de la Universidad de Yale, figurará en el programa con los representantes de España, Holanda y Hungría.

LA REPUBLICA ESPANOLA HA CONCEDIDO YA DIPLOMAS A 21.000 MAESTROS DE ESCUELA

El Ministro de Instrucción Pública, don Fernando de los Ríos, dijo que pronto presentará un proyecto para construir veinte mil escuelas, como parte de su programa educativo

MADRID, marzo 23.—AP.—El Ministro de Instrucción Pública, don Fernando de los Ríos, dijo hoy ante la Asamblea Nacional que el sistema educativo español ha sido ampliado y modernizado bajo la República.

Se ha establecido siete mil nuevas escuelas en los once meses de régimen republicano, comparado con las quinientas anuales bajo la monarquía. Después elogió las Universidades de los Estados Unidos, afirmando que las asociaciones de alumnos universitarios, como las de Yale, sirven de mucho para el progreso de la educación superior.

El Ministro de Instrucción declaró también que la República ha concedido ya sus diplomas a 21 mil maestros y la cuantía de sus sueldos. Agregó que pronto presentará una plan para construir veinte mil escuelas. Entre sus proyectos están hacer que el teatro de la ópera que se construye en Madrid dé funciones gratis para el pueblo y lograr que toda la música española sea impresa en España, en vez del extranjero.

Don Fernando de los Ríos terminó defendiendo el presupuesto de su Ministerio contra los ataques de los diputados radicales, quienes alegan que se dedica demasiado a las Universidades y poco a las escuelas primarias y secundarias, siendo eso desproporcionado, porque el cuarenta por ciento de la población española es analfabeta.

MANIFESTACION TUMULTUOSA DE CATOLICOS EN SEVILLA

SEVILLA, marzo 23.—AP.—Varios miles de fieles llenaban la iglesia de San Bernardo por los oficios de Semana Santa, salieron a la calle en manifestación tumultuosa, dando vivas a la Iglesia Católica y mueras al comandante Franco, quien el domingo atacó durante al catolicismo.

CASANELLAS ANUNCIO EL REGIMEN COMUNISTA PARA MAYO PROXIMO

MADRID, marzo 23. AP.—En un artículo exclusivo que publica hoy el periódico «Informaciones', de esta capital, dice que Ramón Casanellas, antes de su expulsión a Francia por el Gobierno de Azaña, declaró que Alejandro Lerroux será en breve primer ministro del último gobierno burgués de España, donde se establecerá el régimen comunista en mayo.

Agregó el jefe comunista que lamentaba en el alma haber dado muerte al jefe del gobierno Eduardo Dato, diciendo que ese hecho «consittuye la decepción de su juventud".

Artista Hispana Ciudadana de los Estados Unidos

CONCHITA MONTENEGRO, actriz española que tanto éxito está alcanzando en Hollywood y que, según las últimas noticias, se trasladó recientemente a Chicago para solicitar la ciudadanía de los Estados Unidos. Conchita Montenegro, antes de elevarse a estrella del cine, había sido bailarina en España.

UN PUEBLO DE ZAMORA QUIERE SU ANEXION A LA PROVINCIA DE ORENSE POR ENTENDER QUE AQUELLA NO SABE DEFENDER SUS INTERESES

En la sesión de la Asamblea, los diputados gallegos han acusado a la Guardia Civil de efectuar actos de brutalidad. En Orense, las tropas se ven obligadas a fabricar el pan

MADRID, marzo 23 (A. P.)— El ministro de la Gobernación señor Casares Quiroga celebró hoy una larga conferencia con los diputados por la provincia de Orense a fin de hallar una solución que ponga término al general descontento que existe en dicha provincia gallega, del cual participa toda la región del Noroeste de España, con motivo de la suspensión de las obras del ferrocarril Zamora-Orense iniciadas bajo la dictadura de Primo de Rivera. El ministro de la Gobernación manifestó después a los representantes de la prensa que las noticias que ha recibido informan que reina tranquilidad en Galicia.

LOS DIPUTADOS GALLEGOS ACUSARON A LA GUARDIA CIVIL

MADRID, marzo 23 (A. P.)— El ministro de la Gobernación logró defender al Gobierno contra la interpelación del diputado por Orense señor Basilio Alvarez, y otros diputados gallegos que acusaron a la Guardia Civil de haber realizado actos de brutalidad en la noche de ayer, haciendo fuego sobre una muchedumbre indefensa que se había reunido frente al edificio del Gobierno Civil en la que figuraban mujeres y niños.

Como resultado de las descargas de la Guardia Civil resultaron heridos una mujer y un niño, así como muchos otros obreros.

La muchedumbre se había organizado en manifestación y había acudido al Palacio del Gobierno Civil pidiendo la dimisión del gobernador y del ministro coruñés señor Casares Quiroga.

Los diputados gallegos asusaron también al Gobierno de no haber mostrado la menor habilidad para resolver la huelga de Orense.

El ministro de la Gobernación dijo que los diputados gallegos no estaban bien informados de la situación de Orense y agregó que el niño herido anoche lo fué por una de las balas de los huelguistas.

No se llegó a una votación del asunto a causa de que la mayoría de los diputados se mostraron indiferentes a la cuestión que se discutía.

TODA LA POBLACION ORENSANA SIMPATIZA CON LA HUELGA

ORENSE, marzo 23 (A. P.)— La huelga que han declarado los obreros de esta capital, en señal de protesta contra el Gobierno republicano por la suspensión de las obras del ferrocarril de Zamora a Orense comenzadas hace años bajo la dictadura, es causa de que comience a escasear seriamente el pan y la leche. Los soldados están trabajando en las panaderías de la localidad al objeto de fabricar algún pan con que atender a las necesidades del vecindario.

La agitación es intensa no sólo entre la clase trabajadora, sino en toda la población orensana que anhela tener comunicación ferroviaria directa con Zamora.

La Guardia Civil patrulla las calles a fin de evitar desórdenes.

De Puebla de Sanabria, provincia de Zamora, se ha recibido un mensaje diciendo que los vecinos han celebrado una manifestación por las calles, llevando estandartes con inscripciones, pidiendo la anexión de dicho pueblo a Orense. Los sanabrinos no quieren ser ya zamoranos en vista de que éstos muestran una actitud indiferente ante la actividad de los orensanos a favor de un ferrocarril que habría de favorecer grandemente a la región.

Los socialistas de la Coruña han publicado un manifiesto recomendando a sus simpatizadores que no se sumen a la huelga de los orensanos. Sin embargo, muchos obreros coruñeses hacen gestiones para que esa ciudad declare la huelga general.

SANGRIENTO CHOQUE ENTRE LA POLICIA Y EL PUEBLO EN VIGO

VIGO, marzo 23 (A. P.)—Dos paisanos y dos policías fueron heridos al ocurrir una colisión entre una muchedumbre y la fuerza pública, en momentos en que la primera pretendía atacar la Casa Consistorial y agredir a los concejales socialistas, por creer que éstos no dimitieron, al igual que el alcalde y los demás concejales, en protesta por la suspensión de las obras del ferrocarril de Zamora a Orense.

HOY HABRA HUELGA GENERAL EN LUGO

LUGO, marzo 23 (A. P.)— Se ha ordenado la huelga general, en simpatía con la de Orense, para mañana, jueves.

DIMITEN LAS AUTORIDADES MUNICIPALES DE SANTIAGO

SANTIAGO DE COMPOSTELA, marzo 23 (A. P.)— Las autoridades municipales renunciaron en simpatía con los orensanos.

Se Permite el Procesamiento de José Bordás

MADRID, marzo 23.—AP.—La comisión de la Asamblea accedió al suplicatorio del juez competente para procesar al diputado José Bordas, por haber malversado cierta cantidad de dinero siendo alcalde de una pequeña población de Cataluña.

El diputado Campalans decidió hoy con su firma, la novena, que la comisión de responsabilidades eleve a la Asamblea un informe recomendando que sea perseguido el banquero Juan March, por ilegalidades en el monopolio tabacalero que posee.

El señor Martínez Barrios anunció que los radicales republicanos, después de terminarse la discusión de los presupuestos, para el 31 del corriente mes, comenzarán una fuerte oposición al Gobierno en la Asamblea, especialmente en lo concerniente a los proyectos agrario y del Estatuto de Cataluña. El señor Azaña informó a los diputados del grupo de Maciá, que el Estatuto será uno de los primeros proyectos que la Asamblea abordará, después de los presupuestos.

El Ministro de Agricultura, Marcelino Domingo, dijo que para buscarle una solución al problema del desempleo en los campos de la provincia de Jaen, había informado a 84 alcaldes que le visitaron, que las comisiones regional y agrícola decidirán cuales han de ser las fincas cultivadas, repartiendo entre ellas los obreros alfabéticamente. Y agregó que el gobierno venderá las fincas en subasta pública, si los propietarios se niegan a pagar a los obreros.

EL GOBERNADOR CIVIL DE JAEN HA FRACASADO

Don Domingo Batet, general de brigada, fué ascendido ayer a general de división

JAEN, marzo 23.—AP.—El Gobernador Civil de la provincia, donde Enrique Martín de Villodres ha enviado hoy su dimisión al ministro de la Gobernación, señor Casares Quiroga, por considerarse fracasado en sus gestiones para resolver el conflicto que se ha planteado desde hace algún tiempo entre los dueños de las fincas y los obreros del campo, que tiene completamente paralizadas las labores agrícolas en la provincia.

Los obreros, como se recordará, se encuentran en huelga desde hace semanas en vista de la negativa de los dueños de las tierras a aceptar las demandas que aquéllos formularon. Se tiene entendido que dada la situación de los mercados es más beneficioso para los dueños de las tierras dejarlas sin cultivar que hacer frente a los gastos que representaría tenerlas en producción, lo que significaría para ellos una pérdida considerable.

ASCENDIDO A DIVISIONARIO EL GENERAL BATET

MADRID, marzo 23.—AP.—El primer ministro señor Azaña, que desempeña al mismo tiempo la cartera de Guerra, anunció hoy que ha sido ascendido al empleo de general de división el que lo era de brigada don Domingo Batet.

El general Batet mandaba las tropas que se enviaron en el mes de enero a Manresa y valle del Llobregat para reprimir el levantamiento comunista.

EL EX REY ALFONSO REGRESA PARA PARIS

LAUSANA, Suiza, marzo 23. (AP.) Después de comer con el príncipe de Asturias, cuyo estado mejora mucho en una clínica de esta ciudad, el ex rey Alfonso de España, salió esta noche hacia París.

TRANSACCIONES SOBRE DIVISAS EXTRANJERAS

Desmienten la noticia de que los Altos Hornos «La Vizcaya» vayan a cerrarse

MADRID, marzo 23.—AP.—El ministro de Hacienda, con la autorización de sus compañeros de gabinete, ordenó hoy la centralización de todas las transacciones sobre divisas extranjeras en el Banco de España, prohibiendo a las demás instituciones bancarias que intervengan en esa clase de operaciones.

Como razón para esta resolución del ministro de Hacienda se da la persistente baja de la peseta.

La divisa española mejoró hoy un punto con relación al record bajo establecido ayer, cotizándose a 7.54 centavos. El dolar vale, por lo tanto, 13.20 pesetas y el duro español 37.70 centavos.

LOS ALTOS HORNOS «LA VIZCAYA» NO CERRARAN

BILBAO, marzo 23.—AP.—El Gobernador General de las Provincias Vascongadas, don José Calviño, informó hoy a los representantes de la prensa que es absolutamente incierto, como se ha dicho, que los Altos Hornos «La Vizcaya» vayan a suspender indefinidamente sus operaciones. La clausura de los Altos Hornos dejaría sin ocupación a ocho mil obreros.

Los directores de la fábrica han declarado que, no obstante la crisis económica porque atraviesa la industria, se proponen seguir produciendo hasta donde sea posible, y que hasta ahora no han pensado en suspender los trabajos.

DESDE PARIS

ARISTIDES BRIAND

EL CAMPESINO DE COCHEREL

Una interviw con Aristides Briand para el DIARIO DE LA MARINA. Briand opina que el gobierno español «se equivoca», sobre todo en el problema religioso.

Cocherel.. una aldehuela oculta entre las espesuras de un bosque umbroso; fresca como una mañana abril leña y cortada en dos por el Eure, riachuelo cristalino y canturín, poblado de truchas, víctimas inocentes de plácidos pescadores.

¡Cocherel!.. Una mañana de primavera, hace ya de ello veinte y más años—se presentó en la única posada del pueblo un hombre de mediana estatura, sus hombros un tanto inclinados hacia la tierra como si toda su vida la hubiese pasado guiando el arado... Vestía limpiamente; pero con cierta negligencia, era su cabeza leonina, fuerte, robusta, rudo el mostacho, transparentes los ojos, de transparencia de agua marina; su cabellera negra caía en rizos pesados sobre sus hombros..; tipo de otras edades, hombre de tiempos rústicos perdido en los albores de este siglo XX.. A su espalda y en guisa de carcaj pendía.. ¡un estuche de cañas de pescar!

La ventera—lamemosla así—no tenía nada de señoril y con ruda voz y grosero tono preguntó al recien venido lo que quería.

—Pues poco: comer ahora, y luego un cuarto que ocuparé cinco o seis días...

No traía el viajero más bagaje que un simple maletín y la ventera dijo —el pago es adelantado..., claro el pescador desconocido pagó adelantado. Tomó posesión de su cuarto, no muy grande, bajó a la sala común, séntose ante una mesita y almorzó, almorzó deliciosamente, como nunca lo hiciera él, el **gourmet** exquisito en los banquetes oficiales del Elíseo, de las Embajadas y de los más aristocráticos salones de París, de entonces que el huésped desconocido no era otro que Aristides Briand, presidente del consejo de ministros de la República Francesa.

Así llegó a Cochrel la primera vez; fué él mismo quien nos lo contó en horas trágicas que Dios quiera no vuelvan...

Y tomada posesión de su cuarto fuese a la pesca y cuando por la noche volvió y se sentó al calor del fuego para secar sus pernas mojadas, inició conversación con la «patrona» hombruna y rebelde, con la patrona desconfiada. La voz grave, profunda de sedosos matices, la voz que sabe dominar las multitudes, la voz que domeña las asambleas políticas, la voz de oro que un día debiera decir ante la faz del mundo: **mientras que yo sea ministro no habrá guerra,** había conquistado a la patrona, que no sabía aun el nombre de su inquilino.

Y la pesca continuaba y el incógnito también, y llegó el domingo y llegaron con él los parisienses que como bandadas de pájaros se escapan de sus jaulas para correr por montes y prados, y hubo unos cuantos que llegaron a Cocherel y como el aire del campo es el mejor tónico y aperitivo se dirijieron a la humilde posada. No había nada o casi nada para tanta gente. Pero en un rincón estaba un hombre sentado ante un suculento almuerzo y uno de los turistas sin poder contenerse gritó:

—Para nosotros, no hay nada; pero para el señor Briand hay todo lo que quiera.

Y así fué como la humilde posadera de Cocherel supo que el desconocido que en su casa se albergaba, era Aristides Briand, a la sazón Presidente del Consejo, que había ya sido ministro seis veces. Hoy posee tres **records,** trece veces presidente del Consejo; veinticuatro ministro y **siete años seguidos** ministro de Negocios Extranjeros.

Y a pesar de todo es el hombre sencillo y noble y bueno que yo conocí allá por los años 1898—99 cuando llegamos a París, casi al mismo tiempo, más rico de ilusiones que de dinero.

Después....? Después...?

Te contaré lector.

Después?

Briand, que como buen bretón lleva en su alma místicos atavismos de marino y labrador, Briand en cuyos ojos de limpidez de agua marina se ve la espiritualidad más exquisita... Briand, compró un trocito de terreno y luego otro, otro y construyó una casa rústica de comodidades aldeanas, donde el aire y la luz penetran a chorros, inundándola de salud de calma y de reposo Y el Eure, el riachuelo cantarín, corta la finca en dos y en una de sus orillas se ve anclado un yate esbelto, gallardo y diminuto.

¡Cocherel! ¡Briand! dos nombres inseparables que no pueden evocarse el uno sin el otro.

Días pasados y fiado en antigua amistad fuí a verlo.

Estaba en el campo rodeado de un magnífico rebaño de merinos ¡Que hermoso espectáculo! ¡El hombre que tantas veces tuvo en sus manos los destinos del mundo dando de comer a un cordero!

Un apretón de manos silencioso y luego:

—Nada de política ¿eh? aquí estamos en Cocherel.

—No temas—ripliqué—, de salud?

—Buena: ya ves, el aire, la luz, la tierra, todo esto vale más que la Cámara o el Senado—y tú?

—Como siempre: emborronando cuartillas.

—Y para quién las de hoy?—preguntó maliciosamente

—Para el DIARIO DE LA MARINA, donde se te admira.

—Y..?

—Nada; no temas, ni tanto así, en Cuba se te quiere mucho y me preguntan por tu salud y que cuando vuelves a...

—Chist! **Eso** lo dirán los electores, ya sabes que dentro de dos meses o antes acaso el pueblo francés, dictará su voluntad soberana. Yo nada temo. Hice mi deber. Pero a la locura, como al mar no se le pueden poner puertas...

—Y que piensas de la Conferencia del Desarme?...

—Soy un **particular** y **chist!** Un aplauso sincero al delegado de España. El señor Zulueta merece todas mis simpatías.

—Y a propósito de España, que te parece lo que allí ocurre?

—Mira; francamente, te voy a dar mi opinión, pero guárdatela. Yo creo que se **equivocan sobre** todo, en el terreno **religioso**—todo **eso** producirá efectos desastrosos. Ya sabes lo que aquí ocurrió y por tanto...

Y así terminó nuestra conversación pública: luego hablamos de nuestros tiempos de lucha, del destino que nos separó y luego **nos juntó...**

Y cuando por la noche el tren me llevaba hacia París, mi pensamiento estaba fijo en la aldehuela risueña donde el hombre de estado más grande de los tiempos modernos reposa su espíritu y se prepara para nuevas luchas...

ALEJANDRO G. ALVARE

EL «GRAF ZEPPELIN» HA AMARRADO AYER EN EL MASTIL DE PERNAMBUCO

PERNAMBUCO, Brasil, marzo 23 (A. P.)— El dirigible «Graf Zeppelin» apareció al atardecer de hoy sobre esta ciudad y a presencia de millares de personas descendió, quedando amarrado al mástil a las seis de la tarde, completando el primero de una serie de viajes que se propone realizar este año entre Europa y Sur América.

El «Graf Zeppelin» trajo esta vez pasajeros y correspondencia desde Friedrichshafen. El viaje se ha realizado sin incidentes, en la misma forma que los anteriormente efectuados por esta nave aérea.

URQUIJO, DIRECTOR DE "GACETA DEL NORTE" HA SIDO PUESTO EN LIBERTAD PROVISIONAL AYER

Las autoridades francesas no permitieron la entrada en el país, procedente de España, del expulsado Casanellas a causa del pasaporte y se cree que lo enviarán a Bélgica

MADRID, marzo 23.—AP.—El Gobernador general de las Vascongadas don José Calviño, ha concedido hoy libertad provisional al redactor del periódico «Gaceta del Norte» de Bilbao, señor José María Urquijo, a fin de que pueda asistir a los funerales de su hijo Francisco, que falleció durante la vista del juicio oral de la causa instruída contra su padre, al que se acusa de haber escrito un artículo antirrepublicano.

El señor Urquijo estuvo preso en la cárcel de Larrinaga más de dos meses, sin que se le notificara la causa de su detención, siendo motivo de que los diputados católicos y las personalidades de Bilbao, entre ellas el Decano del Colegio de Abogados, se dirigieran repetidas veces al ministro de la Gobernación pidiéndole que se diafanizara la situación.

A cuantas preguntas se hacían al Gobernador General acerca de la prisión del señor Urquijo contestaba que estaba preso a disposición del ministro de la Gobernación. Finalmente se decidió ponerlo a la disposición de los tribunales de justicia, acusándole de haber escrito un artículo antirrepublicano.

LA POLICIA FRANCESA EXIGIO PASAPORTE A CASANELLAS

SAN SEBASTIAN, marzo 23.—AP.—Ramón Casanellas, autor del asesinato del presidente del consejo de ministros español, don Eduardo Dato, que fué detenido recientemente en Sevilla cuando intentaba participar en un mitin comunista, cruzó hoy la frontera francesa.

El señor Casanellas, que llegó acompañado de varios agentes de la policía madrileña, no pudo pasar a Francia inmediatamente de su llegada a la frontera, por negarse la policía francesa a permitir su entrada hasta que no se le proveyera del correspondiente pasaporte.

Se tiene entendido que el gobierno francés deportará a Casanellas probablemente a Bélgica.

Casanellas no pudo ser juzgado por el asesinato de Dato a causa de que le amparaba la amnistía dictada por el gobierno republicano.

M.E.C.D. 2016

DIARIO DE LA MARINA

FUNDADO EN 1832

Dirigido hasta 1919 por D. Nicolás Rivero y Muñiz.

OFICINAS: HABANA, PRADO 103.—NEW YORK: 516 FIFTH AVE.

Editado por la Cía. DIARIO DE LA MARINA (S. A.) cuyo programa consiste «en la defensa de los intereses generales y permanentes de la Nación cubana, le los especiales de la Colonia española establecida en la misma y de la unión y armonía entre los diversos elementos que conviven en el país»
—Art. 1o. de los Estatutos.

TELEFONOS DEL DIARIO

Dirección	A-4151
Administración	M-7911
Audiotría	
Compras	
Secretaría, Administración	M-2522
Anuncios	A-2425
Clasificados y Talleres	A-3333
Quejas y Suscripciones	A-3785
Distribución y Máquinas	A-3785
Redacción	M-7913
Jefe Información	A-3205
Sports	M-7912

PRECIOS DE SUSCRIPCION AL «DIARIO DE LA MARINA»

Habana y Provincias	
Mes	$ 1.60
Trimestre	$ 4.20
Semestre	$ 8.00
Año	$ 15.00
Extranjero	
Trimestre	$ 5.00
Semestre	$ 9.50
Año	$ 18.00
Edición Dominical (Para el extranjero solamente)	
Semestre	$ 3.00
Año	$ 5.00

NO REELECCION

(Por QUERIDO MOHENO)

Acabamos de celebrar aquí, en la Capital de la República, un pequeño cónclave, o conclave —sin acento en esta vez— para ceñirnos al purismo de la Academia, un pequeño cónclave de Gobernadores de diversos Estados que tuvo por objeto consolidar de manera definitiva una de las más preciadas «conquistas de la Revolución», la compañera inseparable del sufragio efectivo, la no reelección, que juntos, en íntimo e indisoluble maridaje, a cubierto de la Ley Fierro, sirvieron de lábaro a la «Gloriosa, para repetir el milagro de la conversión de Constantino, que a tanto equivale la caída de don Porfirio, reeleccionista impenitente, burlador sistemático del «sufragio efectivo» y de la libertad de imprenta, otras dos «conquistas» o postulados de la Revolución, como gustan de llamar los revolucionarios de ahora a sus conquistas, ignorando que los postulados o son inconquistables o dejan de ser postulados.

Yo no tengo ningún motivo para dudar de la buena fe de esos estimables «estadistas» —y les llamo así no para significar que sean propiamente hombres de Estado sino que cada uno de ellos tiene su Estadito que gobernar— y por consiguiente no vacilo en aceptar la sinceridad de su propósito y de su intento. Pero en ese caso tenemos que reconocer que son candorosos.

—Aquí no hay más que dos disyuntivas, —le decía a un borrachito, un celebrado alcalde de Córdoba, la ciudad de los famosos tratados entre O' Donojú e Iturbide,— aquí no hay más que dos disyuntivas: o pagas la multa o vas a la cárcel.

Y lo mismo se les puede decir a los señores gobernadores anti-reeleccionistas:

—Aquí no hay más que dos disyuntivas: o ustedes son de buena fe o candorosos.

Porque pensar en que la no-reelección puede afirmarse por los únicos medios de que ustedes disponen, implica la necesidad de creer en lo que ya nadie cree, en esos tres fetiches embadurnados de rojo que se llaman libertad de imprenta, sufragio efectivo y eficacia de las leyes escritas en el papel.

¿De qué medios pueden pretender valerse los señores gobernadores para hacer efectiva y respetable la no-reelección? Yo no veo que tengan otro medio que un acto legislativo, un precepto constitucional que la prohiba; pero, ¿creen esos respetables señores que con ésto van a ser efectivos la no-reelección, el sufragio y la libertad? Porque no le den ustedes vueltas, señores «estadistas»: o son efectivos los tres «postulados» o no lo es ninguno. La no-reelección, que aún bajo su forma negativa es un acto electoral, implica un sufragio efectivo y ambos la libertad de imprenta, y los tres juntos la existencia de una democracia integrada, naturalmente, por ciudadanos.

En este país no ha habido nunca libertad de imprenta: desde los primeros días de vida autónoma de la nación, desde que el decreto de la Junta Provisional Gubernativa garantizando la libertad de la prensa fué revocado, muy poco después de expedido, por el de la Regencia que estableció la previa censura, hasta la reciente supresión del «Diario de Yucatán», del benemérito Carlos R. Menéndez ,en México nunca tuvimos sino brevísimos relámpagos de libertad, que duraron lo que duran esos relámpagos en la atmósfera; sin libertad de imprenta no pueden formarse partidos políticos, sin partidos no puede haber sufragio porque los partidos de gobierno son los que mueven el sufragio, y sin sufragio no puede haber elección, ni, por ende, no-reelección.

Decirnos en 1932 que vamos a acabar con la reelección con sólo disponerlo así en un acta del poder legislativo, o es pitorreo, como dicen los golfos españoles, se olvidan uno de los capítulos más sangrientos y más repetidos de nuestra historia política.

¡Cosa extraña!: en México nadie cree ya en esos tres fetiches desacreditados, la no-reelección, el sufragio y la libertad —decir libertad implica libertad de opinión— y sin embargo son todavía capaces de hacer que este pueblo marche estoicamente a hacerse matar en el campo. Como el negro Dahomeyano que sigue creyendo en el Mulungú, a pesar de que el milagro no se produzca, nosotros seguimos prosternados ante esos tres mitos, después de más de un siglo que llevamos de verlos fracasar en el terreno político. ¿No parece una ruda contradicción, eso de que nadie crea ya en ellos y sin embargo ellos tengan dinámica bastante para empujar a los hombres a la ruina y aún a la muerte? Lejos de eso, lejos de que haya una contradicción, hay una profunda realidad que se viene repitiendo desde que existe la historia. «Jamás un orador —ha dicho un ilustre pensador inglés— jamás un orador ha llegado a impresionar el espíritu de la multitud mostrándole con el dedo un interés material, a menos que no tuviera ocasión de alegar o de probar, que la miseria del pueblo era imputable a la tiranía de otra clase. En cambio, mil veces se ha impresionado a la multitud meciéndola, como en un ensueño dulce, en la consideración de ideas tales como la gloria, la dominación, la nacionalidad. Las gentes más groseras, aquellas que están en el peldaño más bajo del progreso, sacrificarán con gusto todas sus esperanzas, todos sus bienes y su vida misma, por lo que se llama una idea, por alguna aspiración que parezca por encima de la realidad, que exalte la naturaleza humana ofreciéndola una contemplación más alta, más profunda y más amplia que la de la existencia ordinaria. Las gentes de esta clase no se interesan por lo que, según toda evidencia, debe ser el objetivo de un gobierno, no aprecian su importancia, no perciben en manera alguna el conjunto de los medios que es preciso emplear con ese fin. En su consecuencia, es muy natural que las partes que tiene mayor utilidad en la estructura gubernamental, no sean de ningún modo las que despierten mayor respeto. Los elementos que atraen el respeto con más facilidad son los que tienen un aire teatral, los que obran sobre los sentidos, que pretenden personificar las más grandes ideas del hombre, que se vanagloria a veces de su origen sobrehumano.

Todo lo que afecta una apariencia mística o un origen oculto, todo lo que brilla ante los ojos y lo que se presenta con un resplandor vivo durante un momento para desaparecer en seguida, lo que no es visible sino de una manera intermitente, lo que es de pura apariencia, y que, sin embargo, despierta la curiosidad, lo que parece caer bajo la acción de los sentidos, y que, no obstante, hace como profesión de llegar a resultados que no alcanzan; he ahí, sean cuales fueren las variedades de la forma, sea cual fuere la aspiración o la descripción que se dé de ella el objeto, el único objeto que va derecho al corazón de las masas».

Esa es la verdad: cuanto más lejos de la realidad está un ideal político, cuanto más imponente es en su aspecto, tanto mayor es su poder de seducción de las masas. Si como decía el filósofo ateniense «no hay nada tan increíble como la verdad», hay que reconocer que la fuerza de la mentira en ningún terreno se muestra tan omnipotente como en la esfera política. Hay dos grandes objetos que toda Constitución debe procurar, dice Bagehot, el eminente comentador de la Constitución inglesa, dos objetos maravillosamente logrados por todas las que han durado y el renombre de las cuales ha llegado hasta nosotros. Una constitución debe primero **adquirir** autoridad y luego **emplear** esta autoridad; solo cuando han asegurado la fidelidad y la confianza de los hombres, es cuando debe sacar partido de ella para la obra gubernamental... Realmente, las instituciones humanas que imponen mayor respeto, son las más antiguas.

Eso es lo que no deben olvidar los gobernadores de la flamante anti-reelección: una institución para que pueda sacar partido de su autoridad en la obra de gobierno, debe primero adquirir esa autoridad, pero la única manera de adquirir autoridad es **durar** porque las Instituciones humanas que imponen mayor respeto, son las más antiguas, las que más han durado. Y bien! ¿qué respeto puede inspirar entre nosotros una institución como ésa, que nunca ha durado más que el tiempo que duran los caprichos y las combinaciones de un caudillo? Porfirio Díaz derribó a Lerdo con el lábaro de la no-reelección, resistió solamente un período presidencial, el del general González, después se vino a la reelección con un intervalo constitucional y luego a la reelección indefinida; Madero derribó a Don Porfirio a nombre de la no-reelección, vino el caudillo de Celaya, Obregón, resistió como Don Porfirio un solo período de intermedio y entonces se hizo reelegir y ahora muchos gobernadores funcionan en un segundo período.

Y esto ha sido lo más sencillo: ha bastado una reforma constitucional o una simple interpretación, para que el fetiche haya rodado maltratado Porque la fuerza de las leyes no está en la ley escrita, sino en el corazón yen la voluntad de los ciudadanos. En Estados Unidos son reelectos casi todos los Presidentes y en Francia no lo es ninguno. Para ello no se necesitan leyes inertes, sino voluntad firme de los pueblos; pero donde no hay pueblos, ¿cómo puede haber esa voluntad?

INSPECCION OCULAR, EN RANCHO VELOZ

RANCHO VELOZ, marzo 23—DIARIO, Habana.—Funcionarios de la Sala de lo Criminal de Santa Clara, procederán a efectuar una inspección ocular en la finca «Guayabo», de este término, donde Acevedo y una tal Felicia asesinaron al esposo de ésta Alvarez, hecho del que dimos cuenta oportunamente.

Me trasladaré a dicho lugar e informaré debidamente.

Corresponsal.

LA RESTRICCION AZUCARERA

MANATI, marzo 23.—Las noticias de una posible restricción azucarera, causan profundo disgusto entre los colonos, el comercio y el pueblo en general, quienes cifran su última esperanza en el Gobierno, en espera de que éste no sancione esa medida.

Corresponsal.

HUMORADAS

POR J. ARISTIGUETA

Hoy no está tan mal la cosa. Hay risa para rato. A ver este:

A. G.: Habana.

«Un viejo y una vieja
se pusieron a fumar;
la vieja se puso el puro en la boca,
y el viejo le grito:
—Vieja, «bota la mascá.»

¿Ya ve?; eso de «bota la mascá», tiene mucha gracia. Es gracia vanguardista, de la que nos hemos reído muchísimo hace rato.

CRISPIN F. CALIENTES. Mayajigua. Este señor me dice: «Si me adivina en qué se parece usted a un diccionario enciclopédico», le obsequio con un queso «Calienes». Está bien: Concursador, concursado. Pero me escamo, porque esa pregunta me la quiere dar con queso ¡Qué va! ¡a mí!

A. M.: Habana.—«¿Me sienta bien este vestido?» —«Sí, señora; al verla tan encantadora, no la conocí.» Regularcete, nada más. Otras veces los ha hecho mejores; y algunas, peores. Así que éste, no lo arrojo al cesto con indignación: lo deposito, nada más.

P. M.: Habana.—Este me dice:: «¡Ahora sí que estoy bateando bonito!» Y me manda un chiste de la época del papalote y éste, que no cabe duda que es de actualidad: «Alquilo cuartos a seis pesos. Ultimo precio a cinco pesos.» ¿Y eso es bonito? Unicamente que lo sea en escabeche, y lo digo por la «lata».

R. T.: Matanzas.—«¿Qué pretexto tomaba su marido para pegarla?» —«No tomaba pretexto; tomaba el bastón.» Si no fuera porque es anciano, diría que es candoroso; no usted, sino el chiste. Y parece mentira, porque usted ha triunfado otras veces. Vaya al Yumurí, inspírese y vuelva.

V. S.: Habana.—«Se alquila una casa en Prado, con ascensor y todas las comodidades, en $25.00. Si no puede ser se cambian 500 sacos de azúcar por un abono de mes en cualquier fonda.»

¿Y eso es una gracia, Será una desgracia. Y le advierto que si es serio, se ha fastidiado usted; porque los 500 sacos de azúcar no se los cambian ni por un «saco» de casimir.

R. L. C.: Santa Clara.—Este sí tiene la gracias por arrobas; ¡qué por arrobas! ¡¡por toneladas!! Dice: —«Como me dijeron que habías cogido aire en la herida...» —«Sí, chico; hacía mucho aire anoche».

¿Eh?. ¡Por toneladas!, porque ¡¡miren que es pesao...!!

F. T.: Habana.—«Ese despertador está estropeado y mañana no va a tocar.» —«No importa; ya le ataré un pañuelo». —«¿Con qué fin?» —«Porque el pañuelo también suena.»

¿Sonar el pañuelo? ¡narices! Lo que suenan son los cornetes y no siempre, porque yo tengo uno, el de la banda de acá, que no suena. Y no me extraña, porque lo que suena en la banda de acá, y en todas las bandas, es la corneta.

Así que no lo proclama
por esta verdad sencilla,
la Trompeta de la Fama:
¡si acaso, una trompetilla!

A. C.: Habana.—«¡Estoy desesperado! He probado con toda clase de carnadas, y ¡nada!» —«Por qué no prueba con chinches? ¡Ya verá que manera de picar!»

¿Ya ve usted?, de esa manera
se «chincha» ¡y bien! a cualquiera.
Mucho más hábil sería
que se fuera cualquier día
a pescar a una «piquera.»

M. F.: Habana.—«¿Qué le pasó a Pepe, que se rompió el pantalón?» —«Ve usted aquel clavo?» —«Sí.» —«Pues Pepe no lo vió.»

Sí, señorita: El chiste es «clavao». Hágame otro, pespunteao, a ver si, aprovechando el ojo de la aguja, le sale con más vista.

OTROS TRES AGRACIADOS

Vamos a los agraciados, porque los que hemos visto, y los que no saco a luz, porque no se pueden ver ¡porque hay que ver¡ son como para provocar el asesinato y que lo absuelvan a uno por defensa propia. Los hay robados, fusilados, desvergonzados y (lo que es muchísimo peor) atontados. Vamos, que los hay, de lo que no hay.

OTILIA ABREU R.: Central «Violeta». Camagüey. Hace usted bien, señora: La alegría es el mejor amigo y el mejor consejero. Y la felicito, porque tiene usted inteligencia clara. Este chiste suyo, está bien:

—«Unos aldeanos, montados en sus burros, se cruzan con unos aristócratas, jinetes en briosos corceles». «¿Cómo van los burros?», los dicen por mofa los aristócratas» «A caballo», contestan los aldeanos».

Así que René Piedra, el Agente de los «AGUILITAS» en Ciego de Avila, enviará a usted la rueda de cigarros.

Y que siga su optimismo.

BARTOLOME DE VIGNIER: San Mariano 18. Víbora.

—«No es justo que se diga: «Paz a los hombres de buena voluntad», olvidando a las mujeres». «¿Olvidándolas?; no lo creas: ¡Si la paz de los hombres depende de las mujeres!»

Muy bien. Tiene razón el hombre: Paz, tiene nombre de mujer, aunque hay mujeres, ¡que no tienen nombre! (Fuma los «AGUILITAS» Superfinos).

BENICIO SALAZAR: Escario 52. Santiago de Cuba. Vamos: parece que en Santiago de Cuba empiezan a animarse: Porque hay allí mucho ingenio (aparte los de azúcar) y me extrañaba el silencio. Parece que, a causa de los terremotos, estaban allí tranquilos: Y ahora que se han acabado los temblores, parece que empieza el movimiento. Salazar dice:

«Maldición gitana». «Permita Dios que te güervas lápiz, para que no puéas servi sin que te corten argo!»

Y eso está muy, pero que muy bien. A ver quien me dice a mí que no tiene punta eso del lápiz. ¡A fumar los «AGUILITAS» gruesos, ya que dice que «la cosa no está para superfinuras». El señor Don Enrique González, Agente de los «AGUILITAS» en Santiago le obsequiará los cigarros y unos golpecitos en la espalda: Tiene muy buenos golpes.

¡OTRAS TRES RUEDAS MAS!

Porque antier, por un traspapelamiento, quedó la «chistera» olvidada, y hoy van dos juntas. O sea que mis artículos van hoy gemelos, ¡pa que vean!

QIRRISQUITAS: Habana. No puedo decirle que su «santoral» sea malo, porque pecaría, pero ya hemos rezado mucho a esos santos: Y le han faltado, el santo más rebelde: San-Dino; y el más nutritivo: ¡Sand-witch!

Y el chiste: «Siento mareos, doctor». «Apago la luz, y os-curo», es forzadito. Hay tuétano, pero es más el hueso esta vez.

C. R.: Habana. Lo del crucifijo tan antiguo que es de mil años (A. de C.), es un «bola» y no me la trago, porque a lo mejor me insultan.

L. A.: Habana. «El colmo del chófer»: «Manejar un camión con cuatro ruedas de «AGUILITAS». Pues no es el colmo, porque a veces el camión de la fábrica vuelve con cuatro ruedas de «AGUILITAS», y no es el colmo: cuando es el colmo, es cuando sale, ¡que sale colmado de ruedas! por arriba y por debajo.

E. S.: Guanabacoa. «¿Qué animal se alimenta de letras?» «La lechuza, porque B. B. A. C. Y. T». Pero eso era en tiempos de los candiles: Hoy, como no coman luz eléctrica...

UN VIEJO QUE NO FUMA. (?) ¿Viejo, y sinvergüenza? Caray; a ver si cambia con los años.

Y. P. H.: Vedado. ¿Y esas cosas repugnantes le gustan? ¡Que aproveche!

I. A.: Habana. Es usted más poeta que humorista, aunque a veces acierte en esto último. Por ejemplo, su epigrama en total es flojo, y sin embargo el primer cuarteto es un cantar clásico; véase:

«Tomo, del amor, el tren:
Primera estación «Cupido».
Segunda estación: «Desdén».
Tercera estación: «Olvido».

A. P.: Marianao. Otro poeta, y también bueno, que versifica fácilmente. Me dice, en réplica a mi consejo de que cultive el romance:

«En romance, se lo juro,
no puedo dar la puntilla
y por eso es que murmuro
en la sabrosa quintilla
o en la cuarteta de apuro...»

Y si este concurso fuera poético, ya le habría premiado. Pero es festivo... «Humo los sueños de la vida son». Confórmese con el humo.

R. T. Matanzas. «A la primera vez que me contradigas, te doy un beso». «A que no ¡va! Eso es una picardía muy gorda. Hágalas más finas.

A. L. Habana. Al que le falta «jierro» es a su chiste. Suponga usted que lo hubiera hecho así: «Dice el médico que me falta hierro».—«Ah, sí: te falta un tornillo» ¿Verdad que estaria bien? Me aplaudo yo, y no me obsequio con los AGUILITAS, por dar ejemplo de desprendimiento.

H. E. Morón. ¡Ay!, también usted da ejemplo de desprendimiento porque se ha desprendido de un nido, con su chiste ancestral.

MARIA LA O. Sagua —«Caballero hace una hora que me sigue usted». —Pues dígame dónde va, e iré delante. Mal, mal, no; pero la rueda tampoco. Y como su otro chiste, ¡so ladronaza!, es sustraido...

A. F. Vedado. «El primer tiro le dejó medio muerto, pero afortunadamente, el segundo sólo le causó una herida leve.. No es usted mala, pero traviesa, sí.

PILLIN. Habana «Los que se casan hacen bien, pero los que no se casan, hacen mejor. «Bueno, papá, pues yo quiero hacer bien y que otros lo hagan mejor». Ahora que usted lo lee serenamente ¿verdad que es malo?, porque es bueno que usted lo reconozca. Es decir; no lo reconozca y déjelo así.

D. T. Habana —«Qué es bueno para el hígado? «Las bebidas alcohólicas». —Pues me hacen daño». —Sí pero al hígado le gustan, y se pone muy hermoso.

No está muy mal. Me gusta, porque lo ha hecho con hígado, pero lo prefiero salteado. Así que esto no, y a ver si el otro sí.

A. H Vedado. —No rezo a mi difunto esposo, porque si está en el Cielo no lo necesita; si en el Infierno, es inútil; si en el Purgatorio, ya está acostumbrado. «Vé usted?, así modificado su chiste, creo que tiene más intención, más vigor, o sea que, mientras lo hizo estaba usted en el Limbo.

J. B. Habana. —¿Aquí venden sellos? —Sí, señor, de todas partes. —Pues deme dos de antipirina. Hay hay idea, eso del sello lo certifica. Insista.

O. F. C. Santa Clara V. S. C. P. A. C. T. A. S. L. Habana. J. L. Lawton. A. M. Luyanó. SAN CHO. Wajay. T. B. S. A. E. M. Vedado.

Señoras y señoritas,
ancianos y pepillitos,
por querer los «AGUILITAS»
van a salir dando gritos.

(Pero no; que es obligado
ser galante con las bellas.
y si en el grupo han entrado,
ellos se salvan por ellas).

Asi pues, ¡que no haya penas!
pues de todo corazón
os perdono «por las buenas»,
(y buenas... todas lo son)

¡TRES MAS Y VAN NUEVE!

RAFAEL FONTELA DIAZ. General Lacret 503. Santos Suárez.

«En una panadería.
trabajaban Juan y Tomasa,
y aunque es muy formal la casa
el dueño los pillo un dia
con las manos en la masa».

Hombre; esto es un epigrama con «miga», de maestro. Y de maestro panadero. Y ¡pan! se ganó la rueda.

MANUEL GARCIA: Crespo 23. Habana. Este amigo si es un «hacha» y lo digo por el buen corte de sus «golpes». Y si no, véase la muestra —Por qué has comprado este termómetro, si no hacia falta?

—Para aprovechar que con el frío, han bajado. (Eh,?) (Pues véase este otro: «En la academia de música. —A ver, señorita: deme el «si»

—Por Dios, maestro; ¿No cree usted que antes debiamos hablar a mamá?

Manda otros bastante arrugados por el uso, pero esos no lo están tanto y le otorgamos el galardón solemnemente. (¡Menudos humos va a echar!)

HUMBERTO GARCIA—Guanajay El agente señor Francisco Fagons le entregará la rueda de AGUILITAS, por esta guanajada: «El Apuntador ¡Animal! has metido la pata lo que has dicho no está en el libro! El actor: Ni lo que usted me dice, tampoco. Hombre..., no ès que no haya tumbado de espaldas, no; ni que nos haya producido ningún dolor (aparte la pena de despedirnos de la rueda), pero es que eso del apuntador nos recuerda la Concha (una guipúzcoana preciosa) y nos ha conmovido. Acaso usted haya oído hablar de ella: ¿no ha oído hablar de la Concha de San Sebastián?

CONCURSO FESTIVO.— No permita usted que le noten sus desdichas. Si le han rebajado el sueldo, o dejado cesante, o le duelen las muelas etc., ríase haga chistes: la melancolía está pasada de moda. Y mandenos sus chistes por Correo al Apartado 685, entréguelos en Zulueta 10 o Amistad 146.

Cuide usted
su estómago
porque es la base de
su salud
*
Yo padecí también como usted, pero me curó el
DIGESTÓNICO
del Dr. Vicente
VENTA EN FARMACIAS

UNA SOLA PRUEBA GRATIS
¡¡ ASMÁTICOS !!
LOFAOL
Sólo una muestra a cada persona mediante la presentación de TRES PERIODICOS COMPLETOS en la Droguería Sarrá.

Vapores Correos de la Compañía Trasatlántica Española.

SERVICIOS REGULARES MENSUALES
DE PASAJE, CARGA Y CORRESPONDENCIA
LINEA RAPIDA PARA VERACRUZ, NEW YORK Y NORTE DE ESPAÑA

PROXIMAS SALIDAS:

PARA VERACRUZ: 48 Horas de Viaje.		PARA NEW YORK, VIGO, CORUÑA GIJON, SANTANDER y BILBAO:	
«HABANA»	5 Fbro.	«HABANA»	14 Fbro.
«C. COLON»	7 Mar.	«C. COLON»	15 Mar.
«HABANA»	5 Abril	«HABANA»	14 Abrli
«C. COLON»	6 May.	«C. COLON»	14 May
«HABANA»	5 Jun.	«HABANA»	15 Jun

LINEA PARA NEW YORK, CADIZ Y BARCELONA

PROXIMAS SALIDAS

«MARQUES COMILLAS .. .. 5 Fbr «MARQUES COMILLAS. .. 5 Abrli
«MANUEL ARNUS» .. .. .. 5 Mar. «MANUEL ARNUS».. .. .. 6 May.

«MARQUES COMILLAS» 5 Junio.

Magníficas cámaras. Amplios comedores y camarotes para pasajeros de Tercera ordinaria servidos por camareros. Excelentes menus. Vinos.
Para más informes:

MANUEL OTADUY
Agente General:
PALACIO LONJA. — TELEFONOS: A-6588 y A-7900. — HABANA.

SOCIEDADES ESPAÑOLAS

CONFERENCIAS DE CINEMA EN EL Ctro. ASTUR

Las pronunciará el ingeniero astur Fernández Cué y serán cautivadoras para los socios

La Junta Directiva, la que fué presidida por el señor Presidente, por sustitución reglamentaria, del Centro Asturiano, señor Manuel Junca Vela, a quien acompañaban en la mesa el Tesorero, señor Ismael Iglesias, el Secretario señor Manuel Calvo, y el Delegado del Centro Asturiano en Santa Clara señor Ramón Muñiz.

El señor Ramón Muñiz, vino a la capital en viaje de negocios, aprovechando la oportunidad para tratar con el señor Presidente del Centro, de importantes asuntos que se relacionan con la Delegación de Santa Clara que se encuentra a su cargo y a la cual le viene brindando desde hace varios años su concurso desinteresado.

El señor Muñiz es un asturiano-pilonguista, que disfruta de generales simpatías en la villa del Bélico por su solvencia comercial y por encontrarse plenamente identificado con la Sociedad Villaclareña.

Su visita ha de resultar fructífera para la Delegación la que también ha ofrecido meter el hombro en la labor de nuevas inscripciones que viene realizando la Sección de Propaganda y a la que como en todas las ocasiones prestará el señor Muñiz y los socios residentes en Santa Clara la cooperación que siempre han prestado al Centro Asturiano.

Otra noticia, importante, de verdadera actualidad, para los socios todos del Centro Asturiano y para los aficionados al Cine que suman muchas legiones, ha de serlo sin duda la oferta recibida por el Centro Asturiano del Ingeniero Asturiano señor Baltasar Fernández Cué, de ofrecer a su paso por la Habana dos conferencias tituladas: «España en California» y «La Orbita de las Estrellas». Decir Fernández Cué en Hollywood es mencionar al que ha adoptado al Español las películas tituladas «El hombre malo», «Drácua», «Oriente y Occidente», «La voluntad del muerto», «Resurrección». «Don Juan Diplomático y otras muchas que son conocidísimas del público de la Habana y estas conferencias serán ilustradas con vistas en las que se darán detalle de la vida de los astros de la pantalla.

Esperaremos pues, la respuesta del señor Fernández qué mencionando la fecha de su llegada a la Habana y el señalamiento de las en que se efectuarán las conferencias que han de constituir a no dudarlo un motivo para que los salones del Centro Asturiano se vean repletos de público ávido de conocer intimamente la vida de su estrella favorita.

VOCALES ELECTOS EN BENEFICENCIA GALLEGA

Como por falta de espacio no pudimos dar en nuestra edición de ayer más que los nombres de los señores electos para integrar la mesa que habrá de presidir la altruista Beneficencia Gallega hoy completamos la lista de los señores vocales que compartirán con los dela Mesa citadas, partirán con los de la Mesa citadas rante el tiempo reglamentario enviándoles por adelantado nuestra enhorabuena:

Vocales efectivos: Sres. Manuel Remesar Baltar, Pascual Peña Martinez; Jesús Gómez López, Andrés Durán García, Ramón Alvarez Diaz. Agustín Fernández Baltar, José Loureiro García, José Añel González, José Seoane Rua, Manuel Castiñeras Redondo, José M. Vázquez Nieto, Francisco Cabanas Sánchez, José Martín Piñón, Pedro Echegaray Fernández, Jesús Suárez Pastoriza, Ramón Serantes Pena, Gerardo Caamaño Yañez, Isidoro González Bermúdez, Manuel Sánchez Pérez, José García Vázquez, Agustín Piñón Rey, José María Rubens Insua Pego, José María Paz Bouza, José Eugenio Hermida Irriguez, José Mayobre Justo, Manuel García Castelo, Juan Veiga Ojea, Manuel Pardo Bellas, Faustino Matalobos Porto, José Costa Losada, Francisco Grueiro Rivera, José López Fernández, Manuel Posada Fernández, Francisco Sabin Teijeiro, Antonio Cheda Fernández, Antonio Novoa Alvarez, Gerardo Gelpi Vila, Servando Grande y Grande, Bernardino Cabada Taboada y Secundino Caride Novoa.

Vocales suplentes: Sres. Julián Vivero Darriba, Andrés Vascós Novo, Manuel Romero Cacheiro, Antonio Añel Rego, Pedro Lorigados Rubiños, Luis Crego Victorio, Manuel Llenderozos, Jesús Rodriguez Paz, Cesareo Pérez Serantes, Antonio Valcárcel, Fernando Gómez Pérez, Francisco Rivera López, Manuel Cordero, José Vidal Rodriguez, Juan Yebra Gómez, Antonio Calveiro Remesar, Manuel Lamelas Peña, Manuel Carril Martinez, José Rodríguez Valcárcel y Francisco Sabin Romero.

DE LA CAJA DE AHORROS Y DEL CENTRO GALLEGO

Atendiendo al acuerdo tomado por la Comisión de ampliar el plazo para quellos depositantes que no hayan firmado todavía ante el Juzgado, la planilla correspondiente, han acudido esta semana un buen número de ellos, haciendo bueno el deseo experimentado por la mayoría de suspender la quiebra.

Advierte la Comisión que es deber de todos acudir por las Oficinas situadas en la entrada del Centro Gallego, en donde como siempre serán atendidos personalmente a fin de que cada cual invierta el menor tiempo posible, pues de este modo cuando se finalicen los trabajos de la propia Comisión, le será difícil atender personalmente a cada uno como hasta ahora y además porque siendo reconocidos los créditos al colocarle el sello del Juzgado a la respectiva libreta, se evitarán molestias en lo futuro.

Hay que aprovechar pues, el plazo dado por la Comisión para que acudan todos los que no lo hayan hecho todavía.

GRAN AMNISTIA PRO SOCIOS EN DEPENDIENTES

Llega a afirmar los prestigios de la Asociación y la vida de fraternidad entre los socios

Si no fueran ya muchos los merecimientos logrados por la Gran Asociación de Dependientes para elevar su crédito y su brillante ejecutoria, bastaría el mero anuncio que hacemos en presente escrito, de uno de los rasgos de su virtual acción, llevado a cabo en la junta general extraordinaria que dicha institución celebró la noche del Martes próximo pasado, y en el que se marcó de manera elocuente, la fiel fisonomía de esa gran Asociación la que debe todas sus grandezas al espíritu de generosidad, que tanto le enaltecen; nos referimos a su proverbial mutualismo, que viene siendo la fuente de las virtudes que consagran los principios fecundos de toda comunión y de todos los apostolados en la obra de redención humana, y que en la mencionada Asociación sirve a maravilla el postulado de la moral social, haciendo de la comunión de aspiraciones el baluarte inespugnable, donde se estrellan las malsanas y egoistas intransigencias. Al recoger en nuestras columnas la impresión que ha merecido el acuerdo de la junta general referida entre muchos de los asociados, que sin haber podido asistir a dicho acto, lo han conocido, leyendo en los periódicos la información del mismo, impresión que basta a los autores de la la amnistía aprobada, para estar satisfechos de su buena obra, la que habrá de culminar en el mas seguro de los éxitos, una vez que haya sido establecido tal cual fué concebida.

Por muy agravada que sea la situación de los asociados que han de ser favorecidos, dada la aflictiva escasez de recursos de que pueden disponer a virtud de la honda crisis actual, no dudamos que harán toda clase de sacrificios para acogerse a la generosa amnistía, la que les pone a cubierto en caso de una posible enfermedad, de toda incertidumbre a cerca de los medios de defensa que hubieren ed afrontar. Siendo la gracia concedida por la Asociación de Dependientes de la magnitud que sin eufemismo le reconocemos; y siendo como es de las que se hacen valer por el altruismo que la embellecen, de la más calurosa acogida, declaramos con la mayor satisfacción, que tanto el señor Enrique Elízaga digno president ede la Asociación, como todos los que han intervenido en este feliz acontecimiento, ya sean los que concibieron la obra como los que en la junta General la aprobaron, merecen la mas fervientes felicitación, no solo del cuerpo social, sino que también de cuantas personas puedan enterarse del bien realizado.

DEL SANATORIO LA PURISIMA CONCEPCION

Revelador del más eficiente trabajo científico, de la mas cuidadosa atención al servicio quirúrgico es el parte de operaciones de la Casa de Salud de la Asociación de Dependientes que hoy damos al lector.

El doctor Felix Pagés apendiceptomia, en el asociado don Clodoveo Pedroso.

Dr. Manuel González Alvarez; apendiceptomias en los asociados señores Alfredo González, Pedro Cavia y Juan E. Anchea; hernia hipogástrica en el asociado don Tomás González.

Dr. Adolfo González, sutura de herida, en el asociado don Ricardo Morejón.

Dr. Cándido B. Toledo, amigdalitis doble en el asociado don René Oliva; amigdalitis y adenoides en el asociado don Calmin Grin, amigdalitis y adenoides en los asociados don Calmin Grin: Amigdalitis y adenoides en los asociados señores Humberto Dovo, Luis A. Soler, Manuel Valcarcel, Enrique Altuzarra, extirpación pólipo fosa nasal izquierda, en el asociado don A. Izquierdo.

CONFERENCIAS PEDAGOGICAS

El día 28 a las ocho y media de la noche se inaugurará el cursillo de Mecanografía que por iniciativa feliz del profesor interino de esta enseñanza señor José R. Villalón se ofrecerá a los alumnos por representantes de las distintas máquinas de escribir existentes en esta capital. Comenzará la casa Remignton el día citado. El tema de la conferencia será: Estudio y conocimiento técnico y mecánico de la máquina de escribir. El Inspector de las Academias doctor Luciano P. Martínez, explicar el alcance de estos trabajos de divulgación de la enseñanza de la Mecanografía. Podrán asistir los alumnos y los asociados que deseen participar de este cursillo especial.

Oportunamente anunciaremos los días subsiguientes y el tipo de máquina a estudiar.

NO HABRA OFICINAS

Con motivo de la santidad de los días de hoy, jueves y mañana viernes no se trabajará en las oficinas de Secretaría de los Centros Regionales.

Los trabajos se suspenderán mañana a las doce p. m. y se reanudarán el sábado a las hora de costumbre.

Ya lo saben losasociados.

100 Años de Existencia 100
GARANTIZAN LA DIFUSION COMPLETA DE SU ANUNCIO
Diario de la Marina
PRADO 103 Tl A3333 A2425

JUNTAS DIRECTIVAS

FEDERACION DE SOCIEDADES Y CLUBS DEL OCCIDENTE DE ASTURIAS; celebrará Junta Ordinaria hoy 24 del actual, a las ocho y media de la noche en el Centro Asturiano.

PARTIDO JUDICIAL DE LLANES celebrará Junta General el día 26 del actual a las ocho y media de la noche en el Centro Asturiano.

LOS ENFERMEROS EN TODA «LA TROPICAL»

El viernes 25 del actual a las 8 p. m. se reunirá la Comisión organizadora del grandioso festival que celebrará la Asociación de Enfermeros y Alumnos de Cuba, en todos los Jardines de «La Tropical» con el objeto de ultimar todos los preparativos para la mas perfecta organización. Se proponen los Enfermeros y Alumnos ofrecer un festival al público habanero lleno de atractivos, y por cuya causa vienen laborando con gran entusiasmo en tal sentido. La madrina del festival señora Rosita Bosch que conjuntamente con un grupo de distinguidas señoritas viene laborando en beneficio de éste, nos comunica que son muchas las sorpresas que tiene en cartera para el día 3 de abril.

ELEGANTE MATINEE DEL SAVIÑAO LEMOS CLUB

Animada matinée bailable vienen preparando los del Saviñao Lemos Club en honor de sus asociados para el día 27 domingo de Páscua, a las 2 p.m. en el Salón Terraza del Carmelo, Paradero del Vedado. Es de esperar sea muy numerosa la concurrencia debido a las grandes simpatías que ostenta dicho Club y el gran número de invitaciones que fueron solicitadas a la Sección de Fiestas que presde el señor Francisco Alvarado quien labora constantemente por el éxito completo de dicha matinée.

El programa musical esta a cargo de la tan renombrada orquesta Hermanos Martínez.

DR. P. M. SOUZA
Garganta, Nariz y Oídos, Hospitales de New York, Viena, Budapest, Habana. San Lázaro 226 de 3 a 4

FARMACIA DROGUERIA DE "JOHNSON" DE TURNO LOS LUNES
Obispo Nº 30 TELEFONO-A-2129.

LA MAYOR
35 EDIFICIOS
700 EMPLEADOS
SARRÁ
DROGUERIA
A-8026 A-3641
ABIERTA TODOS LOS DIAS
TODA LA NOCHE LOS MARTES

Farmacias de Turno

JUEVES

HABANA

Ave. Bélgica No. 8	M-4425
Prado número 119 (Capitolio) M-4413	M-5564
Ave. Menocal 6	M-4660
A. M. Lascano y Dragones	M-4774
M. Gorgas y Oquendo	U-6773
Colón y Aguila	M-4525
P. Varela y Zenea	U-5402
Salud 173 entre M. González y Oquendo	U-6895
A. Arias y Crespo	M-5583
Ave. Menocal y Príncipe	U-6873
Romay 55 esquina a San Ramón	M-4470
Marta Abreu 44	M-4740
Cuba y Acosta	M-9553
Ave. de Italia 41	M-5706
M. Morúa Delgado número 43	M-9235
Padre Varela 50	U-6600
G. Carrillo y G. Freyre Andrade	U-6869
M. Gómez y S. Nicolás	M-5030
M. Gómez 347	M-4490
Someruelos 26	M-5003
Desagüe y Franco	U-6767
Ayesterán y Desagüe .. U-6966	U-2539
Oficios No. 35	M-4253
V. Muñoz y General Aranguren	M-4508
Aguiar y Chacón	A-0111
S. Rafael 12 .. A-5495	A-7007

VEDADO

Calle 23 número 458 entre 8 y 10	F-6132
Calle 17 entre E y F	F-6110
Ave. de Wilson 131 entre 16 y 18	F-6160
Calzada ent. Paseo y 2	F-6174
Felipe Fernández Xiquez.	17 y 4

VIBORA

10 de Octubre y Josefina .. I-6442, I-7240	I-7702
O-Farrill y José Antonio Saco	I-7730
10 de Octubre 557-1|2	I-7560
Concepción y Porvenir	X-3030
Santa Catalina y Cortina	I-7786

J. DEL MONTE Y S. SUAREZ

Zapote No. 22	I-2222
Quiroga y Delicias	I-7772
10 Octubre No. 250	I-7378
10 Octubre No. 204	X-3033

LUYANO

Calzada de Concha número 4 .. X-2223	X-2222
Calzada Luyanó 211	X-2216
Acierto y Herrera	No tiene

CERRO

San Pablo No. 36	U-7026
Calzada del Cerro 558	I-5968
B. Aires y Paz	I-3003

NOTA.—Este grupo deberá prestar el servicio público todo el día y la noche de los domingos, fiestas y duelo nacional siguientes: Enero 28 y 31. Marzo 13. Abril 24. Junio 5. Julio 17. Agosto 24. Octubre 9. Noviembre 29.

M.E.C.D. 2016

Ribas Campeón Mundial de Carambolas de Fantasía

LOS TENNISTAS NORTEAMERICANOS VENCIERON A LOS FRANCESES

EL CAMPEON DE EUROPA SE PRESENTO MUY EFECTIVO Y GANO EL TITULO POR 65 PTS.

El block de anoche lo ganó Ribas por una diferencia de veintiseis puntos. Don Fermín Méndez Neira, Presidente del Centro Gallego entregó la copa donada por el Sr. Pancho Naya

El campeonato mundial de carambolas de fantasías pasó de los Estados Unidos a Europa, haciendo un alto en La Habana, en la última sesión celebrada anoche del match concertado entre las dos maravillas del taco: Mr. Chas. C. Peterson y don Isidro Ribas.

Y por la forma que demostró el nuevo campeón parece algo menos que imposible que España pierda la supremacía tan admirablemente ganada anoche, mientras Isidro Ribas sea capaz de enarbolar un taco e impulsar una esféride de marfil con la energía y agresividad que parecen parte de su ser, de su naturaleza privilegiada.

Con un lleno completo que constantemente ovacionaba las jugadas, el hoy maestro de maestros de billar desarrolló un juego admirable, preciso, seguro, para derrotar a su caballeroso y estupendo contrario. Momentos de verdadera emoción electrizaron a los miles de aficionados que asaltaron el Teatro Nacional.

Chas. C. Peterson no pudo seguir el paso arrollador de Ribas; pero supo perder tan gentilmente que al final de la sesión era difícil conocer si las demostraciones y ovaciones del público las había conquistado Ribas con sus filigranas o Peterson con su actitud extraordinariamente correcta. Con absoluto control de sus nervios Peterson contemplaba con admiración olímpica las portentosas ejecuciones de su adversario que lentamente le iba arrebatando el campeonato hasta el final, para apresurarse y ser el primero en felicitarlo y estrecharlo afectuosamente entre sus brazos.

Aunque justo es consignar que todos los «breaks» favorecieron al maestro español, nadie puede dudar que Isidro Ribas es el campeón mundial de fantasías de billar más maravilloso del mundo.

Terminada la sesión el presidente del Centro Gallego entregó al nuevo campeón el valioso y artístico trofeo donado por el señor Francisco Naya, alma del espectáculo que se acaba de ofrecer a la afición habanera, con breves y sentidas frases para los dos distinguidos billaristas sin olvidar al gran Alfredo De Oro, ni el apoyo de los aficionados y de la Prensa, para que un acto tan importante tuviera su epílogo en la Habana.

Como si nada hubiera pasado, el ex campeón Peterson deleitó a sus admirados y pacientes observadores con una exhibición sobre una mesa ovalada, de su invención, con jugadas tan precisas y bien ejecutadas como si las tratara sobre la mesa de billar corriente. La nueva mesa ovalada no tardará en ponerse de moda en los clubs elegantes como lo más moderno y atractivo que se conoce.

Las anotaciones de la última sesión del campeonato mundial de carambolas de fantasía fueron las siguientes:

Peterson: 1 5 5 5 5 5 5 1 5 4 2 5 5 5 4 5 5 5 5 3 5 5 1 2 5 5 5 5 2 1—Total: 131 puntos, realizando las carambolas en los innings: 1 8 10 11 16 21 24 25 26 31 y 32.—Total: 10 carambolas.

Ribas: 1 1 1 5 5 2 5 2 2 1 1 5 5 1 1 3 4 5 5 3 2 5 4 5 5 5 5 1 5 2 5 3—Total: 105 puntos, realizando las carambolas en los innings: 1 2 3 6 8 9 10 11 14 15 16 17 20 21 23 28 30 y 32—Total: 18 carambolas.

En resumen, se jugaron 100 innings durante tres noches, habiéndose anotado Ribas 362 puntos y 48 carambolas, y Peterson 362 puntos con 39 carambolas. Indiscutiblemente Isidro Ribas demostró superioridad.

JUNTA DE BASKET HOY EN EL CLUB DPVO. ASTURIAS

Esta tarde tendrá lugar, en los salones del Deportivo Asturias, una interesantísima reunión entre los delegados de los clubs que han de competir en la próxima contienda de novicios organizada por esa simpática entidad.

Para las cinco y media de la tarde están citados todos los delegados y se espera que, tratándose de un asunto de interés, no falte ninguno a la reunión.

En el «mitin» se tratará de las inscripciones de distintos atletas que desean aparecer en teams ya inscriptos, la separación de los clubs Liceo de Bejucal y Prebisteriana de Güines del campeonato local, para aparecer en una zona especial del interior, así como la inscripción de dos nuevos teams, el Atlético de Cuba juvenil y el Club Atlético del Vedado.

La reunión, como dijimos anteriormente, se efectuará en el Deportivo Asturias a las cinco y media.

AGUIAR Y KID CALIXTO, EN LA COMERCIAL

Un gran programa a base de 30 centavos las gradas. El domingo es la fecha fijada

Con un programa de «precio grande» a «precios reajustadísimos» vuelve la Arena Comercial, el próximo domingo, a ofrecer a los fanáticos del boxeo algo bueno y que merece el viajecito hasta el Cerro.

Para que vayan haciendo boca, ahí va el programita de marras y pongan atención particular a esto: los precios son a base de 30 centavos las gradas y 60 centavos las sillas del ring.

El programa es:

Star bout, seis rounds: Luis Kid Aguiar vs. Kid Calixto.

Semi-final, seis rounds: Johny Govantes vs. Jimny Valentino.

Semi-final, seis rounds: Rafaelito Valdés vs. Kid Charolito.

Pelea cuatro rounds: Joaquín Jorge vs. Celedonio Vázquez.

Pelea cuatro rounds: Guillermo González vs. Eleuterio Padilla.

PANCHON MTNZ Vs NEWSBOY BROW EN LA HABANA

El próximo mes de abril en un stadium no seleccionado todavía, pelearán diez rounds el californiano Newsboy Brown, vencedor de Al Brown por puntos hace dos meses y Panchón Martínez, el cubanito que el sábado pasado nos demostró todo lo que vale en su pelea con Divino Rueda.

Panchón frente a Brown es algo inconcebible si se tiene en cuenta que el reglanito solo lleva un año en el ring, pero después de la sorpresa del sábado y haciendo caso a las palabras de su manager de que Panchón no estaba en su mejor forma, no dudamos que luzca frente a Brown con la misma gallardía que contra su contrario de Cienfuegos

Newsboy Brown no es ningún punch drunk que viene a tirarse por dos pesetas sino el segundo bantam en el ranking de este año. Un simple examen del Everlas Boxing Record puede probar a los fanáticos quien será el próximo contrario de Panchón.

Muy pronto daremos más detalles de esta pelea que será, según afirma Panchón el último paso para solicitar un chance frente al propio Al Brown.

LA LIGA SOCIAL DE BASEBALL OFRECERA ESTA SEMANA 2 GAMES DE GRAN INTERES

En uno de ellos, el señalado para el domingo, se sabrá si el City Bank está listo para aspirar al campeonato. Hoy practica el club Fortuna. Reguera parece indicado para jugar del «Cubaneleco». Mendizábal con el «Regla»

(Por GALI)

Un par de interesantes encuentros señala para esta semana la entusiasta Liga Social de baseball amateur, cuyo presidente, el doctor Pablo de la Llama, realizó un bonito «tour de force» la última semana para ofrecer un brillantísimo programa a beneficio de los damnificados del terremoto de Santiago de Cuba.

El sábado de Gloria, a las tres de la tarde, jugará la novena del entusiasta Doctor, el team de la Havana Electric, con el team de la Lechera, siendo éste un game de mucha importancia para los dos teams, y el domingo competirá, por la mañana, los teams del City Bank y Shell Mex, que deben ofrecer otro buen game.

La entrada a estos encuentros es completamente gratis, y todos se efectuarán en el Stadium Cerveza Tropical.

PRACTICA EL FORTUNA

Aprovechando el descanso anual de jueves santo, hoy practicará a las tres, el team de baseball del Fortuna, que reforzado convenientemente en sus principales posiciones, espera ofrecer una lucha de interés por el campeonato de la Liga Nacional.

Todos los jugadores están citados para el club a las dos.

REGUERA Y ESPINOSA

Aun cuando el pasado domingo vistió el uniforme del club Hershey, ayer hemos sabido por fuentes que merecen nuestro entero crédito que José A. Reguera, el brillantísimo ex-catcher de los Caribes, vestirá este año el uniforme del club Cubaneleco en la justa de la Liga Nacional de Amateurs.

Si esta noticia se confirma y todo parece indicar que así será dentro de poco tiempo podrá afirmarse sin temor a equivocación posible que el Club Cubaneleco podrá aspirar con muchas probabilidades de éxito al pennant de la Liga Nacional, pues Reguera, jugando en forma y con el entusiasmo que le caracteriza, es uno de los hombres más hábiles que se han visto en las filas aficionadas para sacarle producto a un pitcher.

El team Cubaneleco, construído alrededor del sensacional Alfonsito, cuenta con un conjunto bastante aceptable, pero necesita mucho de un catcher de puntería que sepa sacarle buen partido a los hurless que posee el team.

Con Reguera detrás del plate, la novena no tendrá nada que temer, pues el efectivo José Antonio es una verdadera garantía en su trabajo y tenemos la seguridad de que sabría sacarle el producto suficiente al zurdito Gómez y al «righthander» Guedes, a fin de que la novena luchase por el pennant desde que se iniciase la season hasta el final.

Con Reguera detrás del home, Guedez o Gómez en el box, Alfonsito en tercera y un hombre hábil como el Bambino Espinosa en el center field, el Club Cubaneleco puede considerarse candidato de primera fila al pennant de los amateurs, Reguera es uno de los más notables receptores que tenemos en Cuba y Espinosa, sigue siendo, con mucho, el mejor centerfielder aficionado del baseball.

Próximamente estaremos en disposición de confirmar o negar esta noticia.

MENDIZABAL CON EL REGLA

También se da por seguro en los corrillos baseboleros locales que el eficiente Juanillo Mendizábal, que puso a Banagüises en el mapa deportivo hace años, reaparecerá en la justa de los nacionales amateurs vistiendo el uniforme del club Regla.

Juanillo, uno de los lanzadores derechos más eficientes que poseía el team de la Universidad, ha estado jugando en los «sand lots» desde que desapareció el team Caribe y está en envidiable forma.

El otro día ocupó el box en un match celebrado en el central Hershey y ofreció una buena demostración, a pesar de no sentirse en muy buenas condiciones.

POR LOS CAMPOS DE TRAINING

ST. PETERSBURGH, marzo 23. (AP.)—Los Braves de Boston al fin lograron ganarle a los Yankees del Nem York hoy, en el séptimo juego de su serie, con score de 2 por 1, al dejar Ed Brandt y Fred Frankhouse a los muchachos de Mc Carthy en seis hits.

Frank Nekola, ex-estrella de Holy Cross, haciendo su primera aparición de la temporada de exhibición, recibió tres hits y permitió una carrera. La otra carrera fué anotada a Ed Wells, como resultado de un triple de Maranville y single de Worthington en el noveno.

Los Yankees acumularon tres de sus hits en el noveno, pero perdieron una oportunidad de empatar al batear Chapman una línea que dió lugar a un double play.

N. York . . . 000 000 100—1 6 0
Boston . . . . 100 001 00x—2 8 2

Baterías: Nekola, Wells y Jorgens. Brandt, Frankhouse y Hargrave.

CLEARWATER, marzo 23. (AP.) Los Dodgers del Brooklyn y Reds del Cinci batallaron durante cinco innings para terminar empatados a tres carreras en un match jugado entre chubascos. El juego al fin se suspendió al ir al bate los Dodgers en su mitad del sexto inning.

O-Doul y Wright produjeron todas las carreras de los Dodgers con home runs bateados a Si Johnson.

Cincinnati . . . . 010 20—3 4 1
Brooklyn . . . . 012 00—3 4 3

Baterías: Johnson y Lombardi. Hoyt, Shaute y López. Sukefatrh.

BRADENTON, marzo 23. (AP.)—Mostrando su mejor ataque de la temporada primaveral, los Cardenales del St. Louis lucieron ligeramente como campeones del mundo mientras bombardeaban a los pitchers del Indianapolis conectándoles 16 hits y derrotando a los Indians de la Asociación Americana 8 por 1.

El pitching de Flint Rhem fué la nota saliente del game por parte de los Pájaros Rojos. Trabajó cinco innings y dejó a los Indians en dos singles. Ray Starr terminó el juego y consintió tres hits en cuatro actos.

Indianapolis . . 000 000 100—1 5 1
St. Louis. . . 001 140 11x—8 16 1

Baterías: Wingard, Cooney y Riddle. Rhem, Starr y Wilson. Mancuso.

OAKLAN, marzo 23. (AP.)—Encabezados por su sensacional recluta el short stop Joe Burke, el Oaklan de la Liga del Pacífico bombardeó a dos pitchers de los Piratas, bateándoles dieciséis hits para anotarse una victoria de 9 por 3.

La derrota es la primera de los Piratas en ocho juegos.

Pittsburgh . . 101 100 000—3 9 1
Oakland . . . 040 014 00x—9 16 1

Baterías: Brame, Smetonic y Brenzel. Thomas, House y Koehler, Pool.

EN SAN ANTONIO

Chicago, A . . 012 500 320—13 13 1
S. Antonio, TL 000 002 030—5 8 2

Lyons, Frazier, Moore y Grube, Jolley; Muelder, Mallet, Nemman y Bradbury.

EN BILOXI

Baltimore, IL. 000 100 401— 6 6 2
Was., A . . . 000 013 06x—10 11 2

Melton, Hopkins y Kenna; Crowder, Delaney, Ragland y Bolton. Maple.

HA SIDO SUSPENDIDA LA PELEA DE BATURRITO Y CHOCOLATICO REGLANO

La fiesta de boxeo que se anunciaba para el próximo sábado en el frontón Jai-Alai, a base de Baturrito y Chocolate Reglano, ha sido suspendida, nos dicen, por haber llevado el programa de la misma demasiado tarde a la Comisión Nacional de Boxeo.

VENCEN LOS GIGANTES AL DETROIT: 6 POR 1

LOS ANGELES marzo 23. AP. Lion Hogsett y Olin Collier, lanzadores del Detroit, dejaron a los Gigantes del New York en siete hits, pero perdieron un match de exhibición 6 por 1, esta tarde.

Bill Terry, inicialista de los Gigante, metió cuatro carreras mientras Fred Fitzzimmons, limitaba, en unión de Andy Mitchell, el ataque de los Tigres a una carrerita.

Detroit . . . . 001 000 000—1 7 1
New York . . 002 001 30x—6 7 0

Baterías: Hogsett, Collier y Susce. Hayward. Fitzsimmons, Mitchell y Healy.

Animada la Función de Gala y Moda en el F. Habana-Madrid

Después de armar un laberinto satánico, Pastrana y Azpeitía, dejan en 28, a Ozquila y José Mary, que habían tenido diez tantos de ventaja. Después de dos decenas formidables y de un tanto 23 colosal, ganaron el estelar, Ugalde y Gárate

Encantados y los mismos de todos los días y las noches en el consplicuo Habana Madrid. Aumentados por el fanatismo elegante pues que era noche de moda; corregidos en nuestros soberanos, en atención a la santidad de dolor que pasa con la semana del santo calvario, y sin corregir en lo abrumador del lleno que le ocurre como a los burgueses cuando tienen mil pesos más, que engordar diez libras más. Por eso habéis observado que cuasi todos los burgueses son amplios, redondos y mantecosos.

La solemnidad, de gala y moda, se inició pues con el peloteo del de «arriba el telón», que disputaron los blancos Ozquila y José Mary, contra los azules, Pastrana y Azpeitia. Y pasó que dió su vuelta bola por el peloteen Satanás, el invisible, y nos armó un lío que nos trajo de cabeza a todos; la salida azul; el empate en ocho; tanda dominante y absoluta de los blancos, que como si no hubiera azules en la cancha se ponen en 21 por 11. Y tanda inesperada; pero tanda dominante de los azules, como si no hubiera habido blancos en la cancha, y otro empate en 25. La gente llora de risa. Otra catástrofe en 27 y otra en 28. Se oyen alaridos. Y lo ganaron los azules, que habían perdido en 11 por 22. Cosas de la pelota. Boletos a $1.80. Boletos de la primera quiniela; de Guillermo a $6.40 y combinada de Guillermo y de Pascau a 38.00.

Y «disgustaos», que dicen en Sevilla a los policías, porque no comemos ni un quilo de estos abuncios treinta y pico, salieron los del gran partido estelar, los blancos, Ugalde y Guesala, contra los azules, Iturrino y Labat menor. Y a la manera de duelo a muerte napolitano, se mordieron la oreja disputando cuatro tantos arrogantes para el primer bravo empate en ocho. Luego dos tandas muy formidables, completamente extraestelares, marchando por delante, tratando de evitar el empate; los azules, aunque con siete tantos por detrás, dando la exaltación de que el sismo del empate haría temblar los cimientos y lo que son las cosas el empate con el terremoto aconteció en los 19. Habían mascado los cuatro mucha pelota vasca. Volvieron los blancos a la carga con caballerosidad, y ametralladora resolvieron pronto y bien este estelar. Los dos azules se habían desbaratado paraguantes, inciertos, inseguros. Se quedaron en 23. Tanto 23, blanco, que fué una brillante jornada formidable en la arrogancia que derrocharon estos cuatro prohombres cuasi lampiños. Boletos a $2.40. Boletos de la segunda quiniela, de Labat menor a $5.80 y combinada de Labat y de Guesala a $14.00.

Y sin cobrar llegamos desfallecientes a la pelea final entre los blancos, Guillermo y Florentino y los azules, Pascau y Labat mayor. Y ocurre lo mismito que ocurrió en el prólogo y en el estelar; unos empates en la primera decena de los que no alteran la hipercloridia de los fanáticos; después racha abusiva, ventajosa y dominante de los azules, que nos parece definitiva a nosotros; pero a los blancos, que arrancándole en forma de arranca pescuezo, pelotearon y dieron el cañonazo de las nueve con un empate en 29 estupendo. Médico, medicinas, árnica. Lo ganaron los blancos. Boletos a $1.80.

Eso fué todo.

Don FERNANDO.

SPORTS DIARIO DE LA MARINA SPORTS

AÑO CIEN LA HABANA, JUEVES, 24 DE MARZO DE 1932 PAGINA TRECE

Nena Suárez le Ganó a Maruca Muñoz, 6-2, 6-1

La brillante ex atleta del Loma sigue jugando en forma estelar en la justa junior de tennis

Nena Suárez continúa triunfando en tennis. La popular ex-basketbolista del Loma Tennis, discutiendo con Maruca Muñoz el chance de enfrentarse en los finales femeninos de singles con Myrtha Mederos, la siempre interesante campeoncita de Camagüey, logró derrotarla después de interesante match con score de 6-2, 6-1.

Myrtha y Nena, que han de ofrecer un choque de mucho interés, jugarán probablemente el lunes.

El match femenino de dobles, anunciado entre las parejas de Ernestina Sarrá y Josefina Tarafa contra las señoras La Rosa de Banet y Castillo de Pina, correspondió a las segundas por la cómoda vía del default.

Y el partido de dobles masculino fué para la pareja de Panchón Borges y Joffré Etcheverry que vencieron a Jenaro Suárez y Salvador Castroverde con scores de 7-5, 6-1, 3-6, 3-6, 6-3.

INSCRIPCIONES EN EL MIXTO

Tres buenas parejas se han inscripto en la contienda de mixtos, siendo éstas las de Myrtha Mederos y Joffre Etcheverry; Nena Suárez con Jenaro Suárez y Lydia Lombard con Gaspar Contreras Jr.

Estos matches comenzarán el lunes.

LA COPA DAVIS

El equipo cubano de la Copa Davis, que celebrará sus matches con el team asturiano los días 13, 14 y 15 en los courts del Club Ferroviario, será integrada probablemente por solo dos hombres, Gustavo Vollmer y Ricardo Morales, los cuales se encargarán de aparecer lo mismo en los matches de singles, que en los dobles.

Parece que es idea de la Federación Cubana de Lawn Tennis, el combinar a Vollmer con Morales, en la justa de dobles, aprovechando el hecho de que el doctor latino-alemán es uno de los mejores, sino el mejor jugador devolviendo de izquierda.

A manera de preparación, estos tennistas aparecerán unidos en la contienda de seniors que prepara la Federación Nacional y que tendrá lugar en los courts del Ferroviario tan pronto como finalice la competencia de novicios.

VENCIERON LOS AZULES DEL TELEFONOS AL FIVE DEL CLUB ATLETICO EN UN GRAN MATCH

Los Tigres presentaron una resistencia que nadie esperaba. La falta de un tirador certero y buen aire impidió un posible éxito anaranjado. El juego de Núñez, Casas y Cardoso decidió

ESTA NOCHE NO HAY GAME SEÑALADO

Los azules del Teléfonos están ya al borde del triunfo en la zona habanera de basket ball. Ayer tarde vencieron al equipo del Atlético de Cuba con anotación de 38 por 31 en el game celebrado en el floor del V. T. C. y se han colocado en forma tal que sólo perdiendo los dos choques que les faltan por celebrar, los cuales tendrán lugar la próxima semana, dejarán escapar el derecho de enfrentarse con los players del Club Deportivo de Cárdenas en la serie decisiva del campeonato.

Como uno de estos dos juegos se efectuará con el five del Vedado, que tiene un team bastante flojo, el éxito final del conjunto del Fray Eduardo de las Casas parece perfectamente asegurado.

EXITO APURADO

La victoria alcanzada anoche, última del schedule oficial del campeonato, no fué de las más fáciles que ha logrado el team este año, aun cuando el score final marca una diferencia de siete puntos entre ambos teams.

El team del Atlético empeñó en amargarle la existencia a Casas y sus compañeros, y prácticamente consiguió su antojo al ponerles en el pico del aura la decisión del game. Faltando dos minutos para terminarse el encuentro, el team anaranjado se vió con una ventaja de tres puntos en el score, 31 por 28 y más tarde, faltando un solo minuto, con un score empatado a 31, pero una mala colocación a la defensiva permitió a Julio Núñez y a Pedro Luis Cardoso el encestar dos canastas sucesivas y eso desniveló completamente el score. Casas fué un factor de importancia al anotar el que resultó goal «decisivo.»

BONITO MATCH

Antes de perder, sin embargo, los Tigres ofrecieron una resistencia que ni ellos mismos esperaban presentar. Desde que comenzó el match sostuvieron un duelo parejo con sus oponentes, y en distintas ocasiones llegaron a tomar la delantera en el score, pero la falta de un tirador que ayudase a Berny Rodríguez y la reconocida ausencia de «wind» en el team, les cortó toda esperanza de ganar el encuentro.

Para dar a ustedes una idea de lo bien que se portaron los Tigres en el game, nos limitaremos a decir que en los primeros diez minutos de juego marcaron el paso en la anotación, después permitieron que el Teléfonos les igualase y más tarde siguieron en abierta lucha con sus rivales, perjudicándoles de cerca en la anotación hasta que lograron aventajarles momentáneamente faltando pocos minutos para terminarse el match.

FORMIDABLE TRIO

El Teléfonos pudo perder el game cuando Benito Fernández, que reapareció en el floor despues de algunos años de ausencia, anotó varias canastas palomeadas, pero [illegible] de Cardoso, Casas y Núñez, fué demasiado fuerte para el conjunto anaranjado y eso inclinó la balanza a su favor.

Esta noche no hay games anunciados, la contienda se reanudará la semana entrante, efectuándose los partidos suspendidos.

Teléfonos

	Fig.	Fog.	Fc.	Pts.
P. Cardoso, f	3	2	0	8
E. de Casas, f	4	1	1	9
J. Núñez, c	7	0	0	14
P. G. Mazón, g	0	1	2	1
J. Fernández, g	1	0	3	2
T. Rodríguez, f	2	0	1	4
Totales	17	4	7	38

Atlético de Cuba

	Fig.	Fog.	Fc.	Pts.
M. Díaz, f	3	1	4	7
B. Rodríguez, fg	2	2	1	5
B. Fernández, c	4	2	2	10
M. González, g	2	1	1	5
A. Gálvez, gc	0	1	0	1
D. Sarria, f	1	0	2	2
W. Rodríguez, g	0	0	0	0
J. Alvarez, f	0	0	0	0
Totales	12	7	10	31

Resultado: Teléfonos, primer half, 17; Atlético de Cuba, 15. Segundo half, Teléfonos, 21; Atlético de Cuba, 16. Total Teléfonos: 38; A. de Cuba: 31.

Referee: Raúl Argüelles. Anotador: Paco Muñoz. Cronometrista: Joaquín Valdés Orta. Umpire: Enrique Bru. Jugado en el floor del Vedado Tennis Club.

PROGRAMA OFICIAL

A las 8 y 45.

Primer partido a 30 tantos.

Ozquila y Cubota blancos, contra Alí y Azpeitia azules.

A sacar blancos del cuadro 14 y azules del 14 y medio.

Primera quiniela a 6 tantos.

A sacar del cuadro 14.

White Salvador; Blue Constante, Red Echanique; Green Zamora; Yellow José Mary; Lavender Guillermo.

Segundo partido a 30 tantos.

Sarmiento y Epifanio blancos contra Iturrino y Mina azules.

A sacar ambos del cuadro 14 y medio.

Segunda quiniela a 6 tantos.

A sacar del cuadro 14.

White Iturrino; Blue Gayarre; Red Andrés, Green Mina; Yellow Olaveaga; Lavender Epifanio.

Tercer partido a 30 tantos.

Vallejo e Ibarlucea blancos contra Valenzuela y Buendía mayor azules.

A sacar ambos del cuadro 14 y medio.

Ganaron los E. U. la Serie con Francia

Al vencer Shields en 3 sets a Boussus, dió el triunfo a los Yankees en la contienda

NEW YORK, marzo 23.—AP.—Los Estados Unidos aseguraron la victoria en su duelo de tennis por teams contra Francia, cuando Frank Shields derrotó a Christian Boussus, zurdo francés, en straight sets 6-1, 6-4, 10-8.

La victoria de Shields sorprendente por su derrota a manos de Borotrá, aseguró a los locales la posesión del gran trofeo que Francia ganó hace un año, cualquiera que sea el resultado del match final de singles, entre Gregory Mangin y Borotrá.

Mangin y Shields derrotaron a Boussus, mientras la pareja yankee, compuesta por John Van Ryn y George Lott, le ganaba a Borotrá y Antoine Gentien anocheñ Borotrá dió a los invasores su único triunfo.

Como resultado de la decisiva victoria de Shields, nada de particular se discute en el encuentro de Mangin y Borotrá, pero la concurrencia sigue esperando un match sensacional.

El veterano de 34 años, Jean Borotra, terminó el día con un espectacular triunfo sobre el recien coronado campeón nacional bajo techo, Gregory Mangin, 6-4, 3-6, 6-4, 6-1.

Connie Mack Dejó en Libertad a Tres Pitchers de su Club

FORT MYERS, marzo 23.—AP.—Connie Mack comenzó hoy a podar sus Athletics y terminó, por los menos temporalmente, los sueños de grandes ligas de tres jóvenes lanzadores. Robert Chandler, Eddie Wight y William Brigham, anunció Mack, quedarán separados del resto de los Atheltics, cuando éstos abandonen el campamento el lunes próximo.

Mack agregó que tratará de buscarle puestos a los tres en algún team de liga menor, pero que no tiene idea de reclamarlos en el futuro. Si encuentra un hueco para los tres, pasarán a ser propiedad del club que los acepte.

Telas Inglesas Azul y Negro «Belwarp» Garantizadas. Almacenes de Paños de SOBRINOS DE NAZABAL. MURALLA, NUMERO 70.

RECOMENDAMOS a Ud. que instale un juego de las nuevas y mejoradas bujías Champion, ahora. Mejoran el funcionamiento de cualquier motor y economizan su costo consumiendo menos gasolina y aceite.

Representante de la fábrica: C. H. MacKay, Avenida 7, entre 34 y 36, Miramar, Habana

Bujías Champion, TOLEDO, OHIO, E. U. A.

M.E.C.D. 2016

Bat Battalino Peleará Hoy con el Expreso de Fargo

GALLEGOS Y ASTURIANOS INVICTOS, EL DOMINGO, EN S. CERVEZA TROPICAL

Se Efectuará Definitivamente la Serie de Basket Entre los Teams del Club Ferroviario y A. de Camagüey en las Dos Ciudades Comenzando el 2

Nuestro compañero M. F. de la Reguera se apunta un éxito al lograr la concertación de tan importante serie de basket. Se discute la supremacía junior. Existe mucho entusiasmo

Por fin, después que aparentemente se había perdido la esperanza de celebrarla debido al inconveniente de las fechas de los games, se ha llegado ayer a un acuerdo efectivo en relación con la proyectada serie de basket ball junior entre los teams ganadores de los campeonatos organizados por las Uniones Atléticas de Camagüey y la Habana.

Manolo Fernández de la Reguera, leído comentarista de INFORMACION, ha trabajado afanosamente por la celebración de esta serie, y ayer logró poner de acuerdo a los representantes de los clubs que han de competir a fin de que la misma, que ha de resultar el evento máximo de la temporada de basket de este año, se efectúe en los primeros días del próximo mes de mayo.

Actuando conjuntamente con el doctor Otilio Campuzano, representante de la Unión Atlética de Camagüey en la Habana y con José A. Sordo, miembro preeminente del club Ferroviario, que fué campeón de la justa junior, organizada por la Unión Atlética local, Reguera fijó ayer las fechas de la serie, la cual se desenvolverá en la forma siguiente:

Primer y segundo encuentros, sábado y domingo 2 y 3 en la ciudad de Camagüey. El team del club Ferroviario se trasladará a ese efecto en un carro pullman hacia esa ciudad, esperándose que una buena legión de simpatizadores acompañe al equipo en su invasión por la tierra de Panchita. Nuestro compañero Reguera acompañará a los Pulgarcitos, especialmente invitado por éstos.

Sábado 9 y domingo 10, segundo y tercer game en la Habana, aunque es muy probable que estas dos fechas se dejen en suspenso para los días 16 y 17 de mayo, debido a que en esos días se jugarán aquí los matches decisivos de la justa senior de basket.

El quinto match, caso de ser necesario, se efectuará en la Habana, el día 11 de mayo o el 18.

Los juegos anunciados para Camagüey se efectuarán en el floor del club Atlético de esa ciudad, representante de la provincia en la serie, y los de la Habana en el floor de los Pulgarcitos.

Livio Morales actuará de referee en Camagüey y Manolo Díaz y Paco Bru lo harán probablemente en la Habana, aunque pudiera ser que se empleasen también los servicios del ya consagrado Manolo Zapico, que ha tenido una actuación brillante en la justa junior de Camagüey.

Serie de gran importancia

Esta es la primera vez que en Cuba se efectúa una serie de esta índole, en la que están representadas oficialmente entidades pertenecientes a dos Uniones Atléticas distintas. Una vez tuvimos el gusto de celebrar una serie de encuentros con basketbolistas orientales, pero no fué en serie oficial para decidir campeonato alguno. Esta vez, sin embargo, se enfrentan los campeones de dos Uniones y el que gane será proclamado campeón junior de Cuba por 1931-32, a más de capturar un hermoso trofeo de plata que ha donado nuestro colega «Información».

JESS WILLARD TAMBIEN QUIERE VOLVER AL RING

LOS ANGELES, marzo 23. AP. Jess Willard, ex-campeón mundial de peso completo, anunció hoy estar pensando en la posibilidad de volver al ring y comenzar una serie de exhibiciones.

Sus managers dijeron que comenzará el training inmediatamente y que espera obtener un encuentro con Jack Dempsey, su vencedor en la pelea por el campeonato mundial y con Jack Johnson, a quien le ganó la corona, en exhibiciones de cuatro rounds.

Vivian Mc Grath, de Australia, está jugando tennis con tanta brillantez, que muchos le llaman ya el Ellsworth Vines australiano. Vivian aparecerá probablemente en la Habana, en los matches de la Copa Davis, el 13, 14 y 15 de mayo.

MUCHOS CABALLOS YA INSCRIPTOS

El grueso de la colonia equina que se apresta a luchar en el mitin veraniego, bajo los auspicios del Club Hípico de Cuba, ha sido ya inscripto debidamente en la oficina del racing secretary José Martell. Este hábil funcionario nos promete para mañana una extensa relación de los pur sangs ya catalogados y provistos de credenciales para luchar a partir del sábado 2 de abril próximo.

HABILITADOS NUMEROSOS TRAINERS

Los Stewards del Club Hípico de Cuba se reunieron en su sector de actividades de Oriental Park para rendir fructífera jornada en todo el día de ayer y habilitar a los siguientes trainers que habrán de actuar en el mitin veraniego que dará comienzo el sábado 2 de abril próximo.

Theo J. Alcott, A. Alonso, L. G. Bedwell, J. Carmody, W. Cedar, H. L. Cornwell, L. Domínguez, Phil Donohue, E. C. Dunn, J. Everest, J. A. Gavidia, Miguel González, P. Hinphy, M. Katz, A. Lamoreaux, Harry Jones, J. M. Lavely, B. B. Mc Intyre, Frank Montalvo, R. Paradise, Faustino Pérez; R. L. Rites; Carlos Rodríguez; L. Rodríguez; D. L. Sherwood; R. Somersby; Frank Suárez; C. F. Tanner; J. Mc Thompson; A. Torriente; G. L. Travis; F. Tyler; G. J. Winter y Ted Wilson.

JOCKEYS HABILITADOS

Los Stewards, previo estudio de las solicitudes presentadas procedieron a conceder licencia a los siguientes jockeys, para el mitin veraniego del Club Hípico de Cuba que dará comienzo en Oriental Park el sábado 2 de abril próximo.

Con los nombres se dan también los pesos de cada jockey: José M. Castro 110; José R. Clark 108; Alberto Fernández, 108; D. Fisher, 112, W. Fisher 107; Joe J. Ford 110; Manuel García 101; Alberto Goyanes 87; Harry Howard 90; Stanley Lipiec 110; M. Monzón 106; G. Moore, 110; Jerry Paradise 96 y Oscar Pernia 107.

En la próxima junta de los Stewards del Club Hípico de Cuba tramitarán estos funcionarios muchas otras solicitudes de licencia presentadas por trainers y jockeys que habrán de actuar en la temporada veraniega de turf.

EL SABADO ES LA FIESTA DE D. ASTURIAS

El próximo sábado 26, si es que no vuelve a llover como en las últimas dos semanas, tendrá lugar la fiesta homenaje a las baskebolistas del Fortuna en el floor del Club Deportivo Asturias. Dos veces la lluvia ha impedido la celebración de este esperado evento deportivo social en el que se han combinado interesantes números para llenar el magnífico programa que se ofrece.

Ese día, como ya conoce el lector, le será entregada a las fortunistas oficialmente el trofeo doctor Hermida y Amparo Agüero recibirá, de manos de Martín Alzugaray, la bolita de oro que le acredita sus puntos, como mejor anotadora de la serie. Las jugadoras del Círculo Dental, que fueron contrincantes del Fortuna, en la serie femenina última, serán las encargadas de entregar el trofeo. Será un acto simpático que presenciará toda la formidable legión de simpatizadoras del equipo de las blanquinegras.

En el primer turno de la noche se efectuará un buen juego de basket entre los equipos juveniles del Club Ferreteros y Cubanalecos dos buenos aspirantes en la justa de novicios que será inaugurada en la semana entrante. Después vendrá el acto de entrega de premios. El segundo número deportivo lo cubren Teléfonos senior, presunto campeón de la Habana y Deportivo Asturias, militando en las filas de este team los que fueron notables atletas de la fenecida Y. M. C. A., Teodoro Maristany, Gabriel Fournier, Rodríguez Polo, Zudaire, Faura, Zapico y otros. Los telefonistas presentarán su line up regular con Cardoso Casas, Núñez, Fernández y Mazón. Será un gran choque de verdaderos ases del floor.

Inmediatamente, Don Cipriano Fernández, entusiasta presidente del Deportivo Asturias, impondrá sus medallas a sus handbolistas victoriosos. Son estos bellos premios que nos han sido mostrados. Más tarde se bailará.

Los precios de esta regia fiesta son populares: diez centavos los masculinos, damas gratis. Los palcos, al precio de cincuenta centavos, pueden adquirirse en la Casa Vasallo, Obispo y Bernaza.

Elizabeth Catherwood, joven canadiense, que ganó la competencia del salto alto en las Olimpíadas de 1928, se está preparando eficazmente para las próximas que tendrán lugar en Los Angeles, y dice que nada mejor para eso que patinar todos los días.

Fué Altamente Interesante el Juego Donde el Atlético de Camagüey Ganó la Justa de Basket Correspondiente a su Zona, con Score 39x19

A fin de evitar algún percance lamentable, la Unión Atlética Camagüeyana se vió precisada a ofrecer este encuentro de gran importancia en un floor neutral. Se escogió el de Florida

CAMAGUEY, marzo 22.—Dos triunfos quedaron consolidados anoche en la vecina simpática ciudad de Florida: el conquistado por el Club Atlético Bernabé de Varona sobre el Deportivo Camagüey, en los finales del Campeonato Provincial Junior, y el obtenido por la Unión Atlética Amateur. Fué este organismo el que, con un sano y sabio acuerdo, que en un principio levantó críticas severas, propició esta decisión culminada la misma dentro del más perfecto orden.

Se imponía, dadas las circunstancias reinantes, escoger un terreno neutral para llevar a cabo este choque final. No es que la Unión Atlética bajo ningún concepto tuviera los más ligeros temores en cuanto a los clubs contendientes: la Unión, esto lo supimos por boca de su Presidente, el doctor Godofredo Pelaéz, tenía y tiene absoluta confianza en la serenidad y sportmanship, de los atletas que bajo su bandera militan, en la sensatez, cordura y honradez de los clubs que están bajo su control. Pero, la Unión no podía ni puede bajo ningún concepto ejercer determinada presión sobre los simpatizadores de esos conjuntos, y la lucha había llegado a extremo tan reñido, que esos simpatizadores, obcecados, criticable obcecación por cierto, bien podían dar al traste con la abor de uno u otro club en un momento determinado en que se impusiera mayor serenidad por parte de los contendientes.

Desde el primer momento, conocimos amplia y detalladamente cuanto había sucedido el pasado jueves en el Deportivo Camagüey. Y también desde ese primer momento, nos formamos decididó propósito de tratar el asunto superficialmente, ya que, cualquier comentario que por una u otra parte hubiera podido ser mal interpretado, lo considerábamos un motivo para que las relaciones cordiales que deben reinar en todo momento y ocasión entre las sociedades sportivas citadas, llegaran a agriarse más y no era ese ni es momento ninguno el señalado para propiciar desavenencias que a todo lo más que conducen es a acabar malignamente con el deporte.

En nuestra opinión la Unión Atlética estuvo muy acertada cuando tomó los acuerdos que ya todos conocen y que tuvieron una reafirmación de la sensatez que los mismos encerraban. La discusión final fué una justa brillante, tal como se lo merecía la misma. Perdió el Deportivo, pero perdió jugando, combatiendo honradamente, como ha combatido siempre. Ganó el Atlético y ganó en lid honrosa, su victoria fué trabajada, fué conquistada tras una brillante exhibición de sus representantes. Es, por eso, que si calurosas felicitaciones merecen los triunfadores, no menos calurosas se la tributamos a los muchachos del Deportivo, la gallarda y simpática institución que preside Walter Howard.

En cuanto a la Unión Atlética, creemos que ya dejamos constancia en estas mismas líneas de lo que opinamos con respecto a su actuación y su acuerdo.

SERIE MUNDIAL CHIQUITA

Entremos ahora a informar, brevemente, de lo que fué este juego. A temprana hora se trasladaron a Florida, los integrantes del Atlético y los del Deportivo. Altos oficiales de la Unión también rindieron viaje a la ciudad mencionada.

Tal y como se acordó así se llevó a la práctica. Al terreno de juego donde se efectuó el combate, solo tuvieron paso los oficiales de la Unión, delegados y los representantes de la prensa. También se encontraban presentes quince miembros del club de Los Quince, de la Florida, los que por su calidad de propietarios del citado terreno debían tener acceso libre a los mismos.

Antes de iniciarse el match, el delegado de la Unión señor Zahonet llamó la atención a los que se encontraban presentes, indicándoles que no debían calorizar ninguna jugada, ni debían mostrarse inclinados a tal o cual club, puesto que allí de lo que se trataba era de resolver serenamente el campeonato. Esto fué cumplido a entera satisfacción, pues durante el juego no se escuchó un solo aplauso.

El trabajo del referee de este encuentro, que no era otro que Zapico, fué magnífico. Actuó inteligentemente, y aunque no se vió precisado a dirigir a ninguno de los atletas la más ligera reconvención, aplicó el reglamento en todas sus partes.

PUBLICO INMENSO

No fué motivo de que el match se llevara a efecto a puertas cerradas para que no dejara de concurrir público desde ésta. Ocho ómnibus completamente llenos salieron de Camagüey, amén de infinidad de máquinas conduciendo fanáticos. Estos fanáticos, buscaron acotejo en azoteas cercanas al terreno desde donde podían divisar mejor o peor el juego. Cientos de fanáticos se encontraban en casas y tejados, constituyendo esto un espectáculo nunca presenciado en Florida.

La victoria del Atlético fué acogida por sus simpatizadores con grandes muestras de regocijo.

«CUCO» ZAYAS

ATLETICO.

Jugador	Fig.	Fog.	F.C.
E. Naval F.	1	1	3
V. Luaces F.	5	4	1
H. Hernández F.	2	2	0
C. Arteaga C.	3	1	4
M. Peña G.	2	0	3
O. García G.	2	1	1
E. Peyrellade G.	0	0	1
E. Ferrer F.	0	0	0
TOTAL	15	9	13

Atlético.
Primer Half: 20.
Segundo Half: 19.
Total 39.

DEPORTIVO

Jugador	Fig.	Fog.	F.C.
E. García. F.	0	0	1
M. Varona F.	1	0	1
E. Hernández F	2	0	0
W. Varona C.	0	1	3
E. Cento G.	1	2	4
E. Santamaría G.	0	0	0
F. Bango G.	0	1	2
R. A. Vilató F.	3	0	0
G. Sáez F	0	1	0
TOTALES	7	5	

Deportivo:
Primer Half 5.
Segundo Half: 14.
Total: 19.
Referee: Manuel Zapico.
Score: Plácido Agüero.
Time Man: M. Cisneros.
Time keeper, doctor Agüero F.
Lugar Jugado «Club de los 15» (Florida).

BATTALINO Y PETROLLE SE BATIRAN HOY

Por EDWARD J. NEIL

NEW YORK, marzo 23.—AP.—El sencillo y aparentemente fútil trabajo de echar al suelo al veterano «Expreso de Fargo», descansará mañana por la noche en los puños de otro joven. Esta vez le toca probar a Christopher (Bat) Battalino, excampeón mundial de peso pluma.

Desde que Bilily Petrolle salió de su retiro hace cosa de dos años, los jóvenes han tratado inútilmente de darle un alto en su carrera. Pero no lo han logrado.

Fuera de Jimmy Mc Larnin, que recibió una buena paliza después de ganarle dos decisiones, Petrolle no se ha enfrentado con un rival tan duro como Battalino, después de su recomenzar la carrera en el ring, tras de dos años de retiro.

Petrolle fué el que arruinó la carrera pugilística de Justo Suárez, un corajudo argentino que soportó bravamente hasta el noveno round el castigo de su contrario. Acabó con Billy Townsend, por medio de un par de hooks izquierdos a la quijada. Luego le ganó a Eddie Ran, haciéndole observar tan cuidadosamente la izquierda que no pudo ver la derecha que lo acabó.

Pero en Battalino se enfrentará, durante 12 rounds, con un joven de sorprendente habilidad pugilística, agresivo y casi a prueba de golpes. Ahora se halla cerca del peso welter sigue creciendo y tal vez pese sobre 140 libras, el mejor peso de Petrolle, cuando se enfrente mañana por la noche. En su más reciente encuentro, Battalino superó a Ran en diez rounds.

El match, suspendido una vez cuando Petrolle sufrió un resfriado, promete llevar la mayor concurrencia de la temporada bajo techo al Garden, con grandes posibilidades de que pasen de 19.000 los espectadores que lo presencien. Desde la suspensión, el que los precios de las localidades fueron elevados de $5 a $8, sin que los fanáticos se desanimen por eso.

Battalino, como siempre, será desconsiderado, con Petrolle como favorito de 8 a 5, pero el italiano de Hartford está acostumbrado a eso. Todos los contrarios de Bat en los matches grandes, han sido favoritos. Y Battalino a todos los derrotó.

BALOMPIE

Por FERNANDO DE GALARZA

RESUELTO EL INCIDENTE OCURRIDO EN EL MATCH CENTRO GALLEGO-IBERIA F. C.

Celebró en la noche del martes, su sesión semanal, el Comité Directivo de la Federación de Futbol de la Habana, cuyos acuerdos detallamos al pie, y quedó resuelto el asunto pendiente de la anterior sesión, referente a la aclaración pedida al árbitro, sobre el incidente ocurrido en el match Centro Gallego-Iberia F.C.

En pleno campeonato, cualquier asunto que se relacione con los jugadores apasiona y acalora, conduciendo a extremos, que se lamentan luego, cuando con serenidad se miran las cosas y para evitar torcidas interpretaciones sobre la forma de actuar, el Comité Directivo de la Habanera, a continuación publicamos la aclaración o ampliación remitida por el Colegio de Arbitros, a petición del mencionado Comité.

«El informe del árbitro sobre el incidente entre los jugadores Barrios y Mc Leod, consta de dos partes: en una, que es la oficial, se relata el hecho tal como pudo apreciarlo el árbitro; en la segunda parte que, si acaso debió figurar como aclaración del incidente, figuró a petición del Comité del Colegio de Arbitros.

Se pone esta segunda parte porque, debido a encontrarse de espaldas el árbitro, no pudo apreciar la totalidad del incidente, que tampoco pudo serlo relatado integramente por el juez de línea, a causa del tumulto formado por los jugadores, al disponer la expulsión.

Como entendimos que, por circunstancias fortuitas solamente había sido castigado uno de los protagonistas, hicimos, para atenuar la pena que por mala conducta impone esa Federación al que consta oficialmente como único responsable, se hacía esta ampliación, aunque reconocemos que este hecho constituye una intromisión en asuntos que están fuera de las facultades de este Colegio».

Estimábamos en nuestro último escrito al tratar ese caso, que la finanalidad perseguida en el informe presentado, tenía un fondo de buena fe y había estado inspirada en un momento bien intencionado.

Así lo cofirma el Colegio de Arbitros, y ha quedado resuelto este asunto dentro de la mayor armonía entre los dos organismos.

ACUERDOS ADOPTADOS POR EL COMITE DIRECTIVO, EN SU SESION ORDINARIA

Acuerdos adoptados por el Comité Directivo en su sesión ordinaria celebrada el día 22 de marzo del año 1922.

1. Se dió lectura y aprobó el acta de la sesión anterior.

2. Se dió lectura y aprobó el Balance General de Tesorería perteneciente al mes de febrero de 1932.

3. Darse por enterados de los acuerdos adoptados por el Comité Provincial en su sesión ordinaria celebrada el día 14 de marzo. Igualmente el Comité se dió por enterado de los acuerdos tomados por el Colegio de Arbitros en su sesión ordinaria celebrada el día 21 de los corrientes.

4. De acuerdo con la ampliación de informes rendida por el Colegio Provincial de Arbitros de la Habana, se acordó descalificar treinta días al jugador Ramón Barrios Fernández, del Iberia F. C., por agresión al jugador Mac Leod, del Club Deportivo Centro Gallego, multando al Iberia en la cantidad de veinticinco pesos. Esta descalificación comienza a contarse según acuerdo de la anterior junta desde el 15 de marzo fecha en que fué suspendido por esta Federación, acordándose también levantar la suspensión temporal impuesta al jugador Mac Leod en vista de que no existe ningún cargo contra dicho equipier.

5. Se aceptaron las siguientes bajas de jugadores: Por el Deportivo Centro Gallego, José Fernández Menéndez y por el Club Cultural, Castor Otero Ríos.

6. Se aprobaron las siguientes altas de jugadores: Por el Olimpia S. José Tapia Costas; por el Sporting F. C., Alberto Mariano Villa, Dagoberto Trujillo Silva, Vicente Sierra Varela y Antonio García Parada. Por el Club Deportivo Covadonga, Manuel Tuñas Bajeneta. Por el Deportivo Centro Gallego, Tomás Castro Serrano y por el Catalunya S.C., Lipot Kramer Nathan y Antonio López Calderón.

7. Descalificar quince días al jugador Manuel Fernández García, del Club Deportivo Covadonga por juego sucio con expulsión del terreno de juego en el partido celebrado contra el Club Cultural el pasado domingo.

8. Se aprobaron las actas de los partidos celebrados el pasado domingo día 20 de marzo.

9. Se acordó que a partir del día 31 de marzo queden anulados todos los carnets expedidos por esta Federación, rogándoles a los Clubs y demás personas que se consideren con derecho al mismo, lo soliciten en la Secretaría oportunamente.

10 Programas para el domingo día 27 de marzo:

CAMPO

Campeonato de Segunda Categoría

2. America A. C. vs Sporting F.C.

3 y 10: Racing F. C. vs Loma F.C.

4 y 20: D. La Purísima vs D. San Miguel.

Delegado deportivo: Sr. Francisco Area.

STADIUM TROPICAL

1. Deportivo Luyanó vs Deportivo Templete.

2 y 10. D. Centro Gallego vs Juventud Asturiana.

3 y 45. Olimpia S. C. vs Iberia Foot Ball Club.

Delegado deportivo: señor Ramón Vilardebó.

ACUERDOS ADOPTADOS EN LA SESION EXTRAORDINARIA

Acuerdos adoptados por el Comité Directivo en su sesión extraordinaria celebrada a continuación de la ordinaria del día 22 de marzo de 1932:

1. Suspensión de las multas en metálico por agresión de los jugadores de los clubs de primera categoría Serie B.

Abolir de la Tabla de Castigos de la Federación de Futbol de la Habana las multas en metálico que señala dicha Tabla para los Clubs de primera categoría serie B, por agresión exclusivamente de jugadores.

2. Condonación de la multa impuesto al Club Cultural.

Se acordó por unanimidad condonar la multa impuesta al Club Cultural por agresión de un jugador, en virtud de haber quedado a partir del día de hoy anuladas todas las multas por agresión entre los jugadores de los clubs de primera categoría serie B.

P. CARNERA NOQUEO A GEO COOK, EN EL 4o

LONDRES, marzo 23.—AP.—Primo Carnera, gigante italiano, noqueó a George Cock, campeón heavy weight australiano en el cuarto round de un match señalado a 10, esta noche, en Albert Hall.

El espectáculo no agradó a la concurrencia. Algunas mujeres gritaron y comentaron desfavorablemente mientras un coro masculino abuchea ba al italiano.

2 CUCHARADAS DE Poción 504
Curan las enfermedades secretas
BALSAMICO - RAPIDO - SEGURO

Famoso WARD LINE Servcio
Los vapores más bellos, rápidos y lujosos en servicio regular durante todo el año. Confort, comodidad y economía. Los precios, muy moderados, comprenden camarote y las comidas a bordo.

A NUEVA YORK

Salida de la HABANA			Precio minimum de la HABANA a NUEVA YORK en PRIMERA
VAPOR	Sale de la HABANA	Llega a Nueva York	
Oriente	Marzo 23	Marzo 25	Ida, $85
Orizaba	Marzo 24	Marzo 27	Ida y vuelta, $130

A MEXICO

Salida de la HABANA			
VAPOR	Sale de la HABANA	Llega a PROGRESO	Llega a VERA CRUZ
Siboney	Marzo 25	Marzo 26	Marzo 27
Orizaba	Abril 5	Abril 7	Abril 8

PRIMERA CLASE	Ida	Ida y vuelta
A PROGRESO	$76.00	$145.00
A VERACRUZ	71.00	135.00
A MÉXICO, D. F.	81.30	150.00

Para obtener datos mas amplios, reservar pasaje o comprar billete, dirigirse a la Ward Line Oficina de Pasajeros y Billetes
EDIFICIO DEL CENTRO ASTURIANO (Esq. Obispo y Parque Central)
Teléfonos: A-6154 y M-7776

Ad No. G-6327A—March

Compañía del Pacífico
MALA REAL INGLESA
THE PACIFIC STEAM NAVIGATION COMPANY
VAPORES CORREOS INGLESES
El magnífico trasatlántico de 25 mil toneladas de desplazamiento.
"ORCOMA"
Saldrá de la Habana el 2 de Abril
Admitiendo pasajeros de Primera, Segunda y Tercera Clase para BERMUDAS, ST. MICHAEL (AZORES) VIGO, LA CORUÑA, SANTANDER, LA ROCHELLE, PALLICE y LIVERPOOL.
ESTABILIDAD, CONFORT, RAPIDEZ Y SEGURIDAD
GRANDES FIESTAS DURANTE LA TRAVESIA
Tercera clase superior con fumador, salón de conversación y de música, cinematógrafo, magnífico comedor y opción al pasajero de escoger su camarote marcándose en el billete de pasaje.
SERVICIO DE VAPORES A:
España, Francia, Inglaterra, Perú, Chile, Argentina, Uruguay, Brasil, Colombia, Venezuela, Guatemala, Costa Rica, Nicaragua, Salvador, Honduras, Ecuador y Bermudas.

A EUROPA		A Centro y Sud América	
Orcoma	Abril 2	Orduña	Mar. 27
Onduña	Mayo 7	R. del Pacífico	Abr. 82
R. del Pacífico	May. 30	Orcoma	Mayo 29
Orcoma	Julio 9	R. del Pacífico	Julio 7

Para informes generales reservaciones, fletes, etc.
AGENTES GENERALES
DUSSAQ Co. Lt.
PALACIO DEL CENTRO ASTURIANO
Teléfono: A-6540. — HABANA

PANAMA MAIL S.S.Co.
FAMOSAS NAVES SANTAS
EL VAPOR
"SANTA ANA"
SALDRA EL
VIERNES 25 DE MARZO
PARA
NEW YORK
PASAJEROS Y CARGA
PARA MAS INFORMES DIRIJASE A
NITRATE AGENCIES CO.
Prado 102 esquina a Virtudes
TELEFONOS: M-7900 Y M-7909

Linea HOLANDESA Americana
Viaje Extraordinario a España
vapor "MAASDAM"
saldrá para
VIGO - CORUNA - GIJON
Santander y Rotterdam
MAYO 3
PRIMERA ESPECIAL -- CLASE TURISTA
Y
TERCERA CLASE
Para informes dirigirse a:
R. Dussaq S. en C.
OFICIOS 24-26. — TELF. A-5639; M-6278
HABANA.

CUIDADO! PREVENGASE!
EVITE EL CONTAGIO VENEREO
USE SANITUBES
De venta en Boticas y Vidrieras.

M.E.C.D. 2016

USE LA RUTA AEREA

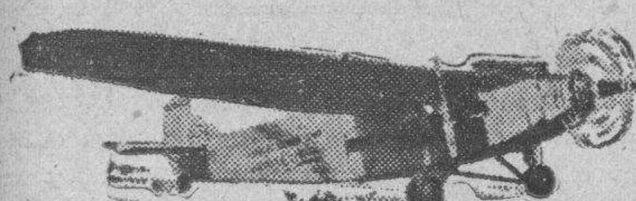

HABANA—SANTIAGO—GUANTANAMO

ITINERARIOS

HAB.-STGO-GUANTANAMO.			GUANTANAMO-STGO.-HAB.	
7.30 a.m.	Sale	HABANA	Llega	12 m.
9.00 a.m.	„	CIENFUEGOS	Sale	10 45 a.m.
9.30 a.m.	„	SANTA CLARA	„	10.20 a.m.
10.50 a.m.	„	MORON	„	9.25 a.m.
11.45 a.m.	„	CAMAGUEY	„	8.25 a.m.
12.45 p.m.	„	MANZANILLO	„	7.30 a.m.
1.05 p.m.	„	BAYAMO	„	7.10 a.m.
1.45 p.m.	Llega	S. DE CUBA	„	6.30 a.m.
3.00 p.m.	Sale	S. DE CUBA	Llega	6.25 a.m.
3.30 p.m.	Llega	GUANTANAMO	Sale	6.00 a.m.

CIRCUITO—SANTIAGO—BARACOA—SANTIAGO

9.30 a.m.	Sale	S. DE CUBA	Llega	12 m.
10.30 a.m.	„	ANTILLA	Sale	11.20 a.m.
11.10 a.m.	„	CAYO MAMBI	„	10.40 a.m.
12.30 a.m.	„	BARACOA	„	9.45 a.m.
1.15 p.m.	„	GUANTANAMO	„	8.35 a.m.
1.45 p.m.	Lle;	S. DE CUBA	„	8.00 a.m.

HABANA—SANTIAGO

$30.90 (Ida) $58.70 (Ida y Vuelta)

Neptuno 2 **Curtiss** Telef: A-6664 7976

Cía. Nacional Cubana de Aviación Curtiss

COMPAGNIE GENERALE TRANSATLANTIQUE

LINEA FRANCESA-FRENCH LINE

VAPORES CORREOS

SALIDAS PARA NASSAU, BERMUDA Y NEW YORK:
«FRANCE» .... 30 Mar.
«FRANCE» .... 12 Abr.

SALIDAS PARA CORUÑA, GIJON, SANTANDER y St. NAZAIRE.
«MEXIQUE» .... 8 May.
«ESPAGNE» .... 12 Jun.
«MEXIQUE» .... 15 Sep.
«MEXIQUE» .... 3 Nov.

SALIDAS PARA GALVESTON y VERACRUZ:
«MEXIQUE» .... 27 Abr.
«ESPAGNE» .... 28 May.
«MEXIQUE» .... 30 Jun.
«MEXIQUE» .... 3 Sep.

VIAJE EXTRAORDINARIO

Del trasatlántico francés «FRANCE» que saldrá de la Habána para LE HAVRE (vía Nassau, Bermuda y New York) el día 12 de Abril de 1932. En esta Agencia se expiden billetes de pasajes en primera y segunda clase director de la Habana y Le Havre, con estancia en New York de cuatro días a

PRECIOS REDUCIDOS

Magnífica y única oportunidad para visitar a Nassau, Bermuda y New York.

CARGA

Se admite carga para el HAVRE, sin trasbordo en New York por el vapor correo francés «FRANCE» salida el 12 Abril 1932.

PARA MAS INFORME DIRIGIRSE A

ERNEST GAYE

O-REILLY NUM. 9.— APARTADO 1090.—TELEFONO A- 1476. —HABANA

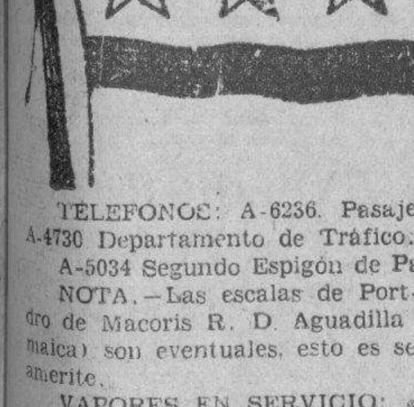

EMPRESA NAVIERA DE CUBA, S. A.

Apartado No. 2490. Dirección Telegráfica: EMPRENAVE
Claves en uso: A. B. C. 4a. y 5a.
Edición Western Unión
Walkims and Apedix
SAN PEDRO No. 6. — HABANA.

TELEFONOS: A-6236. Pasajes y Fletes A-5315. Información General A-4730 Departamento de Tráfico. A-3963 Almacén.

A-5034 Segundo Espigón de Paula M-2860. Tercer Espigón de Paula.

NOTA.—Las escalas de Port-au-Prince, Aux-Cayes (Haití), San Pedro de Macoris R. D. Aguadilla Mayaguez y Ponce P. R. Kingston, (Jamaica) son eventuales, esto es se harán cuando el pasajero o la carga lo amerite.

VAPORES EN SERVICIO: «Presidente Machado», «Baracoa», «Cienfuegos», «Eusebio Coterillo», «Gibara», «Guantánamo», «Habana, «Joaquín Godoy», «Julián Alonso», «La Fe», «Las Villas», «Manzanillo», «Rápido», «Santiago de Cuba» y «Camagüey»

PUERTOS DE ESCALA: COSTA NORTE.— Puerto Tarafa, Nuevitas Manatí, (Victoria de las Tunas), Puerto Padre, (Chaparra), Gibara, (Holguín), (Velasco Bocas), Vita, Banes, Nipe, Mayari, Antilla, Prestn, Sagua de Tánamo, (Cayo Mambí), Baracoa, Guantánamo, (Boquerón y El Deseo) y Santiago de Cuba.

COSTA SUR.— Cienfuegos, Casilda, Tunas de Zaza, Santa Cruz del Sur, Manopla, Guayabal, Manzanillo, Campechuela, Media Luna, Niquero, Ensenada de Mora y Santiago de Cuba.

COSTA NORTE DE VUELTA ABAJO.— Bahía Honda; Río Berracos, Puerto Esperanza, Santa Lucía, (Minas de Matahambre), Río del Medio, Dimas, Arroyo de Mantua y La Fe

REPUBLICA DE HAITI.— Port-Au-Prince Aux Cayes.

REPUBLICA DOMINICANA.— Santo Domingo, San Pedro de Macorís y Puerto Tarafa.

PUERTO RICO.—San Juan, Aguadilla, Mayaguez y Ponce.

JAMAICA.—Kingston.

Suscríbase al DIARIO DE LA MARINA

Anuncios Clasificados de Ultima Hora

ALQUILERES

A-1 Habana

SAN RAFAEL 89, modernos y ventilados altos, sala, comedor, dos habitaciones, baño intercalado y cocina de gas. $28. Informes, A-3952.

LEALTAD Y SITIOS

SE ALQUILA una casita moderna, bajos, con sala, comedor, dos habitaciones y servicios. Informan, teléfono M-5008. La llave en la misma de 2 a 5.

ALQUILO los altos, Cienfuegos 50, esquina Gloria, sala, comedor, dos cuartos, cuarto baño, cocina de gas, precio 27 pesos. Informan, Monte 43, Emilio, en la peletería.

ALQUILO 6 casas: Manrique 1, principal, cerca San Lázaro, moderno, sala, recibidor, 3-4, baño, comedor, 1-4 criado, $50. Concordia 117, principal, $25. San José 51, bajos y principal, moderno, a $26. Jesús Peregrino 57 D, cerca Soledad, bajos, $22. San Benigno 59, cerca Correa, 5-4, comedor. Llaves en las mismas. Informes, Aguiar 68. M-7785.

SE ALQUILA la casa Manrique 190, en veinte pesos. Telf. M-5081.
A1 10854 23 mar 25

ANIMAS 22, a media cuadra Prado, alquilo piso alto, sala, comedor, cuatro habitaciones, baño, etc. Informes: en la misma. Teléfono F-4878.

SE ALQUILA, la casa de Vapor No. 25. Sala, tres habitaciones, patio y servicios. Precio $23.00. Informan: Teléfono A-5540. Llave en Vapor número 17.
AI 10865 23-28 marz

SE ALQUILA la casa Fernandina 59, bajos, sala, dos cuartos, servicios sanitario y cocina. Precio $15.00. Informan: Concha 37. X-2686.
AI 10754 23-27 marz

SE ALQUILAN para oficinas, los altos al frente en la casa San Ignacio No. 40. Informarán en la calle Amargura No. 2. Teléfono A-6148.
AI 10803 23-31 marz

SE ALQUILAN
CASAS MODERNAS

JOVELLAR 27, entre Aramburo y Hospital, sala, comedor, dos habitaciones, baño y cocina $25.00 y $30.

JOVELLAR 30 y 51, entre Hospital y Espada, sala, comedor, dos habitaciones, baño y cocina, $16.00 $18. y $19.

VAPOR 43, 45 y 47, entre Hospital y Espada, sala, comedor, dos habitaciones, baño y cocina, $25.

CALLE 16 número 3, entre 9 y 11, en el Vedado, sala, comedor, dos habitaciones, baño, cocina, cuarto y servicio de criados. $30 y $17.

JOVELLAR 49 entre Espada y Hospital. Dos habitaciones, baño y cocina, con luz a $14 y $15.

VAPOR 43, entre Espada y Hospital, dos habitaciones, baño y cocina, con luz a $13 y $14.

JOVELLAR 30 y 32, entre Espada y Hospital, recibidor, sala, tres habitaciones, baño, comedor, cocina, cuarto y servicio criados, $30.

INFORMES: OFICIOS 22, ALTOS
Telf. M-9837
AI 10809 23-7 abril

MALECON 341, Altos
Sala, saleta, gabinete, comedor, tres cuartos con lavabos en cada uno, baño completo, cuarto y servicio de criados. Muy barato.

NEPTUNO 356, Bajos y Altos
Frente a la Universidad. Sala, comedor, tres cuartos, baño completo, cuarto y servicio de criados. Muy barato.

INFORMAN
F-2171. A-9897.
A1 10857 23 mr 26

AGUILA 58, Altos
Moderna, sala, comedor, tres cuartos, baño completo y servicios de criados. $30.00.

ESCOBAR 72, bajos
Sala, comedor, dos cuartos, baño. $25.

GALIANO 24, Altos
Hermosa casa, sala, saleta, siete cuartos, lujoso baño, comedor, espléndida cocina, cuarto y servicio de criados. $80.

HOSPITAL 3-A, Altos
Sala, saleta, comedor al fondo, 3 cuartos, baño y servicios de criados. $34.

JOVELLAR 33, Altos
Sala, saleta, comedor al fondo, tres cuartos, baño intercalado, cuarto y servicio de criados. $40.

MORRO 3, Altos
Sala, seis habitaciones y demás comodidades, acabada de pintar. $50.

LEALTAD 143, Altos
Hermosa casa, sala, saleta, comedor al fondo, seis cuartos, baño intercalado, cuarto y servicio de criados. $65.

PASAJE DE GIQUEL No. 3
Sala, comedor, tres cuartos, baño y cocina. $25

SAN RAFAEL 63, Altos
Sala, saleta, comedor al fondo, cuatro cuartos, baño intercalado y servicios de criados. $45.

INFORMAN:
The National City Bank of New York. Dpto. de Administración de Bienes
M-9871. M-9897
A1 10859 23 mr 26

A-2 Vedado y Príncipe

N No. 222, Esq. Jovellar
Sala, saleta, comedor, dos cuartos, baño intercalado completo, cuarto y servicio de criados. Muy barata.

19 No. 252, Altos
Sala, saleta, comedor, cinco cuartos, baño intercalado y servicio de criados. Muy barata.

INFORMAN
F-2171. A-9897
A2 10858 23 mar 26

ALQUILERES

CALLE I No. 220 entre 23 y 25
Sala, comedor, cuatro cuartos, buen baño, cocina, cuarto y servicios de criados, $50.

CALLE N 221 Esq. Jovellar, altos
Sala, comedor, cuatro cuartos, baño completo. $30.

CALLE 12 Nos. 90-92
Sala, comedor, tres cuartos, baño y servicios de criados. $30.

INFORMAN
The National City Bank of New York. Administración de Bienes
A-9897. M-9871
A2 10860 23 mr 26

CALLE 21 entre 12 y 14, alquilo dos casas modernas, con todas comodidades, tres y cuatro cuartos respectivamente, con buena garantía las doy baratas. Informes, Doce No. 198.
A2 10801 23-28 abril

SE ALQUILA la parte alta del moderno chalet 25 esquina 28, Villa Olimpia, Vedado, compuesto de hermoso hall, tres amplias habitaciones y dos hermosas terrazas, un precioso baño, a matrimonio solo, verlo de 3-6.
A2 10828 23 mar 25

VEDADO, C número 264 esquina 27, a la brisa, jardín, portal, sala, tres cuartos, hall, comedor al fondo, baño completo, cuarto y servicios de criados con entrada independiente, patio y traspatio, precio, $35. Informan, A-9665.
A2 10825 23 mar 30

ALQUILO hermosos altos y bajos independientes, de 6 185 entre 21 y 23, cinco cuartos y demás comodidades, con o sin garage. F-3682.
A2 10850 23 mar 30

VEDADO. Se alquila casa para numerosa familia o industria, tiene sala, comedor, ocho cuartos, baños cocina, galería y patio. Fresquísima, 8 No. 23, entre 11 y 13.
A2 10788 23-27 marz

VEDADO. Se alquila chalet de esquina, calle F, esquina a 25; dos plantas, jardín, hermoso portal, vestíbulo, antesala, sala, comedor, repostería, cocina, dos cuartos criados, dos servicios, dos garages, en la planta alta, saleta, cinco habitaciones, dos baños, terraza. Informes: F-4963. Precio $110.
A2 10816 23-29 marz

VEDADO: Alquilo casa una sola planta 15 número 109 entre 16 y 18, cuadra y media colegio Teresiano, jardín, portal, sala, comedor, tres hermosos cuartos, baño completo, cuarto, servicio y salida independiente de criados. Puede verse de 9 a 12 y de 2 a 6. Renta módica.
A2 10737 22-26 marz

A-4 Marianao y sus Repartos

BELLA casa, bien amueblada o sin muebles, 4 habitaciones, dos baños, hermoso comedor, patio sevillano, garage. Avenida de Columbia y Steinhart, Buen Retiro. Telf. FO-7212.
A4 10830 23 mar 26

AVE. 8 entre 9 y 10, Almendares
Hermosa residencia de una sola planta, con seis cuartos a ambos lados, dos espléndidos baños, garage doble y demás comodidades. A media cuadra del tranvía y cerca de otras vías públicas de comunicación. $70.
M-9871. A-9897.
A4 10862 23 mr 26

A-5 J. del Monte y Víbora

ALQUILO chalet, reparto Mendoza. Bruno Zayas 34, casi esquina Santa Catalina. Amplio, 5 hermosas habitaciones, cuarto, servicio criados. Pasan ómnibus al frente. Una cuadra tranvías, colegios Maristas, Lourdes y parque Mendoza. Telf. I-3290.
A5 10736 22 mr 26

SE ALQUILA la casa San Lázaro 22, esquina a Concepción, sala, saleta, 3 cuartos, comedor al fondo y baño completo. $25. Informan, teléfono I-7478.
A5 10832 23 mar 26

ALQUILO Chalet, Reparto Mendoza, Bruno Zayas 34 casi esquina Santa Catalina. Amplio, 5 hermosas habitaciones, cuarto, servicio criados. Pasan ómnibus al frente. Una cuadra tranvías, colegios «Maristas», «Lourdes», y Parque Mendoza. Teléfono I-3290.
A5 10736 22-26 marz

CALZADA DE JESUS DEL MONTE 58, Altos
Sala, saleta, comedor, tres cuartos, baño intercalado y servicios de criados. $30.

ENAMORADOS 4, Bajos
Portal, sala, tres cuartos, baño. $15.

LAWTON 5, 13 y 15
Entre Armas y Dolores
Entre Armas y Dolores, sala, comedor, tres cuartos y baño, $20.

INFORMAN
The National City Bank of New York. Departamento de Administración de Bienes
M-9871. M-9897.
A5 10861 23 mr 26

A-6 Concha y Luyanó

ALQUILO los altos de Guasabacoa No. 11 y 13, esquina a Emma, sala, recibidor, 3 y 4 cuartos, baño completo, precio $20 y $25 pesos. Puede verse de 9 a 11 y media. Teléfono X-3200.
A6 10721 22-26 marz

A-7 Sto. Suárez y Mendoza

EN $24.00 se alquilan modernos bajos Durege 15 entre Santos Suárez y Santa Emilia: sala, comedor, dos habitaciones, baños, etc. Llaves en el mismo.
A7 10768 23-27 marz

W Arrendamientos

¡ARRIENDO!

UNA CASA grande de inquilinato. Me hago cargo de los arreglos. Doy fondo o fiador. Informes. Teléfono: M-4107.
W 10818 23-26 marz

ALQUILERES

B-1 Casas-Apartamentos

OBISPO 111, esquina Villegas, alquilo apartamento primer piso, compuesto dos habitaciones, sala, cocina y servicios. Precio reducido. Informan: bajos, café. Teléfono M-5082.
BI 10762 23-26 marz

EN $11.00 se alquila un apartamento de dos habitaciones, cocina y servicios. Durege 15, entre Santos Suárez y Santa Emilia. Llave en el mismo.
BI 10767 23-27 marz

APARTAMENTOS PARA FAMILIAS. 23 Y M
Gran confort. Servicio esmerado. A la entrada del Vedado. Elevadores día y noche. Agua abundante.
Precios, de $35 en adelante
Informes: Telf. A-4623
BI 10829 23 mar 25

B-2 Locales y Naves

CONSULADO 112, entre Animas y Trocadero, expléndida casa propia para establecimiento, colegio, club, o casa de películas importante. Más de 8 grandes salones. Informes: Mariano Fernández, F-1020 y A 7155.
B2 10766 23-31 marz

Gran Oportunidad

Alquilamos gran nave de 800 metros, toda de hierro y cemento, a precio de situación, propia para depósito, industria o garage, situada en Calzada de Concha 44, frente apeadero ferrocarril, con contrato o sin él. La llave al lado. Informes, Aramburu 8-10. U-4822.
B2 10848 23 abr 31

B-3 Departamentos

DEPARTAMENTO en casa de un matrimonio. Se alquila, sala, 2 cuartos, comedor, independiente. Precio de situación, servicio de criado. Se dan y toman referecnias. Salud 81 bajos, una cuadra de Reina. Se habla inglés.
B3 10819 23-26 marz

SE ALQUILAN en casa de todo orden a personas honorables, bonitos departamentos y habitaciones con sin muebles, agua fría y caliente y demás servicio si desean. Precios los más baratos. O-Reilly 5.
B3 10849 23 mr 21

GALIANO 89 esquina San Rafael, departamento de tres habitaciones, balcón, $25. Informes, bajos, locería.
B3 10827 23 mar 25

B-4 Habitaciones

SE ALQUILA una hermosa y fresca habitación con su baño y toda asistencia, casa de moralidad, precio de situación Amistad 71, segundo piso, teléfono A-6487.
B4 10831 23 mar 31

SE SOLICITAN

S-2 Cocineras y Cocineros

SOLICITO joven española para cocinar y limpiar, referencias. De 10 a 12 a. m. Calle 14 entre A y B, reparto Almendares.
S2 10837 23 mar 25

SOLICITO muchacha española sepa cocinar, limpia y buen carácter. Referencias. Estrada Palma 28 esquina Felipe Poey, Víbora.
S2 10843 23 mar 26

S-10 Oficinistas

SE SOLICITA tenedor de libros, práctico y activo que sea joven, para trabajar, con referencias, en oficina de contabilidad. Consultoría Central. Manzana de Gómez 251.
S10 10838 23 mar 25

SE OFRECEN

O-1 Criadas y Criados

DESEA colocarse española de criada de cuartos o de manejadora o criada de manos, está práctica en el oficio y prefiere el Vedado. Llamen al teléfono: F-4573.
OI 10800 23-25 marz

SE OFRECE una joven española para criada de manos o cuartos y coser, tiene referencias. Teléf. F-6191.
OI 10821 23-25 marz

UNA MUCHACHA española desea colocarse criada de mano o cuartos, sabe coser. Tiene referencias. Lleva tiempo en el país. Tel. FO.2362.
OI 10763 23-25 marz

SE DESEA colocar joven española para cuartos, es fina y educada y magníficas referencias. Informan: teléfono: A-1874.
OI 10760 23-25 marz

SE DESEA colocar una muchacha española para criada de mano o de cuartos, tiene buenas referencias, y en la misma una cocinera repostera. Informes, C número 7, teléfono F-4714.
OI 10842 23 mr 26

SE OFRECEN dos españolas; una para criada de mano o cuartos y coser y otra para cocinar o para todo servicio de corta familia. Tiene referencias. Desean casa de moralidad. M-2464.
OI 10845 23 mar 25

SE DESEA colocar una joven española para criada de mano o para cocinar y limpiar siendo corta familia, tiene referencias. Pregunten por Consuelo. M-5895.
OI 10834 23 mar 25

SE OFRECE buen criado español, acostumbrado a todo servicio fino, hace cocktails y plancha ropa de caballero, tiene buenas referencias. Informan. F-5175.
OI 10835 23 mar 25

SE DESEA colocar una joven española de criada o manejadora, sabe cumplir con su obligación, lleva 9 años en el país, no tiene novio y tiene buenas referencias. A-0515.
OI 10836 23 mr 25

SE DESEA colocar una española de mediana edad, para cuartos, comedor o criada de mano o manejadora, no le importa ir al campo. Teléfono A-7779.
OI 10824 23 mar 25

SE OFRECEN

O-2 Cocineras y Cocineros

DESEA colocarse joven española para cocinar y limpiar y en la misma otra para cuartos o manejadora, tiene buenas referencias, teléfono U-8239, María.
O2 10847 23 mar 25

SE DESEA colocar muchacha española para cocinar y limpiar o muchacha mano para corta familia, buenas referencias. Telf. I-2845.
O2 10851 23 mar 25

DESEA colocarse una muchacha para cocinar o limpiar u otro trabajo, buenas referencias. Telf. M-5249.
O2 10833 23 mar 26

O-6 Chóferes

UN CHOFER cubano, casa particular o comercio, referencias inmejorables. Ha trabajado mecánica y no tiene pretensiones. Teléfono FO-2496. Santos o Serrano.
O6 10820 23-26 mar

O-10 Oficinistas

PERSONA con largos años de experiencia en trabajos de oficina en general, ofrece sus servicios a comerciantes que no deseen pagar empleado permanente, a base convenio por horas. Especialidad en correspondencia inglés- español y toda clase trabajos a máquina. M-8921.
O10 10795 23-26 mar

O-12 Ofertas - Varias

DESEA colocarse matrimonio sin hijos para encargado de casa inquilinato, experto electricista, albañilería y pintura. Informan, Inquisidor 14, teléfono M-5509. Encargado.
O12 10846 23 mar 25

SE VENDEN

V-1 Casas

CASAS, gran esquina, dos plantas, 200 metros. Comercio, renta contrato $225, cerca San Rafael, $35,000. Calle Neptunó, gran lugar, tres plantas, 160 metros, moderna. $26,000. Comercio. Facilidades pago. Campanería, Aguiar 68, M-7785.
V1 10839 23 mar 26

CASAS vendo. San Nicolás, tres plantas, monolítica, 165 metros, cerca Malecón, $18,000. Dejo $14,000. Campanario, tres plantas, moderna, 140 metros, cerca San Rafael, renta $110. Precio, $12,000; dejo $7,000. San José cerca Campanario, una planta, 570 metros, $17,000 Dejo $10,000. Hago cambio. Campanería, Aguiar 68. M-7785.
V1 10840 23 mar 26

V-5 Muebles y Prendas

LIQUIDACION DE MUEBLES

Dos juegos de cuarto completos, de primera, juego de comedor, juego de sala, una nevera, victrola y varios objetos más en $250. También se venden separados. Calle Diecinueve 245, altos, entre Baños y F, Vedado, teléfono F-5844.
V5 10852 23 mar 28

V-6 Maquinarias

POR EMBARCAR este mes. Vendo por lo que ofrezcan, un motor de agua, dos ventiladores una caja, caudales chica, armatostes y varias cosas más. Reina 45.
V6 10755 23-26 marz

DE INTERES GENERAL

REGALO, $150, bóveda con osario (vale el doble), cerca Capilla Central, el mejor punto; la mejor oportunidad. 1 a 3, 6 a 8 Porvenir 1, azotea, esquina Habana.
I G 10855 23 mar 25

PROFESIONALES

DRES. EN MEDICINA

DR. ABELARDO LABRADOR
Consultas gratis 8 a 12 a. m. Pagas 3 a 5 p. m. Enfermedades señoras, flujos crónicos, metritis, bronquitis, corazón, riñones, diabetes, reumatismo crónico, enflaquecimiento. Inyecciones Neo-Salvasán, Angeles 3, entre Reina y Estrella. Telf. A-0801.
Prof 10538 21-20 abril

DR. EMILIO MARTINEZ (Padre)
Aplicaciones de radium. Calle L número 203, Vedado de 11 a 1, frente al Hospital Mercedes.
Prof 10575 21-20 abril

DR. PEDRO MONTALVO
MEDICINA general de adultos y niños, con preferencia vías digestivas. Tratamientos fisioterápicos. Análisis de Laboratorio. Consultas de 2 a 4. Belascoaín 79. U-5050. Honorarios: los que desee abonar cada cliente. Avisos: F-1972.
Prof 9960 16-15 abril

VIAS URINARIAS
Y enfermedades venéreas. Tratamientos semanales, dos pesos ($2.00) Atención por especialistas. Servicio de enfermeras para señoras. Policlínica Zequeira San Rafael 122. Teléfono U-1680 Atenciones de 5 a 7.
Prfs. 8976 7 mar 22

DR. FRANCISCO J. DE VELASCO
Corazón, Pulmones, Estómago, Intestinos.
DR. RUBEN DE VELASCO
Corazón, Pulmones, Enfermedades de los niños, Consultas de 12 a 2 y de 1 a 4, días laborables. Horas especiales previo aviso. Selud 34. Teléfono A-5418.
Profs 9896 15-14 abril

DR. A. VENERO
Vías urinarias, Impotencia, Sífilis. Curación rápida. Cuota semanal. Diatermia, Ozonoterapia, etc. Consultas, de 10 a 12 m., y de 4 a 7 p. m. San Miguel 55, esquina a San Nicolás. Telf. A-9380.
Prof. 7346 26-31 Mar.

Los Económicos del DIARIO los LEE quien PUEDE PAGAR
Dto. de CLASIFICADOS
Entrada principal del EDIFICIO
PRADO 103. Tel. A-3333

ALQUILERES

A-1 Habana

GANGAS
SE ALQUILAN

CON MES ADELANTADO

Amistad 68, departamentos a ... $ 10.00
Avenida 7a. esq. a Buenavista, dos plantas. Jardín, portal, sala, recibidor, hall, 6 habitaciones, baño, comedor, cocina, pantry, cuarto y servicios criados, garage, etc. ... $ 25.00
Correa 5 A Sala, saleta, 3 habits, baño, comedor ... $ 25.00
Cruz del Padre 4 entre Estévez y Universidad. Sala, 2 habitaciones, comedor, cocina y baño ... $ 18.00
Ayesterán 12 altos, entre Luaces y Desagüe, sala, tres habit, baño, comedor, cocina $ 20.00
20 y 21, departamento 10, Vedado, sala, 2 habitaciones, baño, comedor, cocina ... $ 20.00
Cárcel 15, altos, sala, recibidor, 5 habit, baño y serv. criados ... $ 40.00
Velázquez 26, bajos, sala, habit, comedor, cocina, baño $ 8.00
Concepción 56, sala, habit, comedor, cocina, baño ... $ 8.00
A. Ramírez 4, Dpt. ... $ 14.00
Lindero 24, Dptos. ... $ 12.00
Línea 111, entre 12 y 14. Portal, sala, 5 habitaciones, comedor, baño, cocina, cuarto y servicios criados ... $ 40.00
Empedrado 20 ... $ 12.00
Genios 3-7, Dptos. con sala, recibidor, baño intercalado, 2, 3, 4 habit, baño, servicios criados, etc, desde $ 25.00
Marina 2, Edificio Carreño, Dptos. con sala, saleta, 2, 3, 4 y 5 habit, baño, comedor, cocina gas, pantry, cuarto y servicios criados ... $ 25.00
Pasaje Infante No. 15, 17, 3. Stos. Suárez, sala, 2 cuartos, baoñ, comedor ... $ 12.00
San Francisco 68, altos, entre J. Peregrino y Pocito, Sala, saleta, 3 habitaciones, comedor, baño, cocina, etc. ... $ 75.00
Marina 16 C. Edificio Echevarría, Deptos. con sala, saleta, 2 habit, baño, cocina y calentador ... $ 10.00
Peñalver 116 B, altos, sala, 2 habits, comedor, baño ... $ 16.00
Manuel Pruna 11, entre Enna y Arango, 2 cuartos, baño y amplio colgadizo, propio para industria ... $ 12.60
San Nicolás 173, bajos, sala, saleta, 3 habitaciones, baño, comedor, cocina ... $ 35.00
Doce y 23, Dptos. desde ... $ 12.00
Goicuría esquina a O-Farrill ... $ 8.00
8a. entre 5a. Ave. y 7a., casa 5, Miramar, jardín, portal, sala, 3 habits, baño, comedor, cocina, cuarto y servicios criados, garage, etc ... $ 25.00
Santa Irene 94, altos, sala, 2 habists, baño, comedor ... $ 18.00
Lindero 24 B y C, sala, 3 habitaciones, baño, comedor $ 18.00
Cerro y Colón, Dptos. ... $ 8.00
Vigía 14 B, sala, comedor, 3 cuartos, baño, cocina ... $ 25.00
S. Bernardino 32-36, Dptos. ... $ 12.00
Dragones 12, Dptos. ... $ 19.00
Vigía 11, entre Fernandina y Castillo, Dptos. desde ... $ 10.00
Cerro 817, Dptos. ... $ 14.00
San Rafael 174, bajos, casi esquina Infanta, sala, comedor, dos habitaciones, baño intercalado, cocina ... $ 25.00
S. Irene 94 Dptos. 2 habits, baño, cocina ... $ 8.00
Enna 91 B, sala, 2 habitaciones, baño comedor, cocina $ 15.00
Empedrado 20, sala, 2 habits, baño, comedor, cocina ... $ 16.00
Infanta 114 y 116. Sala, 2 habitaciones, comedor, baño ... $ 20.00
Subirana 46, sala, saleta, 3 habits, baño, comedor, cocina ... $ 25.00
Desagüe 20. Sala, 2 ctos, comedor, cocina, baño, etc. y servs. criados ... $ 20.00

LOCALES COMERCIO

Cerro entre Colón y Línea ... $ 17.50
Belascoaín 7 B ... $ 30.00
Amistad 68 es. S. Miguel ... $125.00
Amistad 68 esquina S. Miguel $125
Acosta 58 ... $ 25.00
O-Reilly 13 ... $ 20.00
Infanta 106 A y C a ... $ 35.00

A-4358 M-6263 M-2095

SE ALQUILA piso independiente, casa moderna, primer piso, San Miguel No. 59. Sala, tres habitaciones, baño moderno intercalado, comedor, cocina. Precio $34.00. Llave bodega, A-7030, A-5540.
AI 10806 23-28 marz

MODERNO PRIMER PISO
Corrale;s 269, próximo a los Cuatro Caminos y Mercado Unico, con tres cuartos, sala, comedor al fondo, baño completo. Informan: Corrales 93, altos.
AI 10761 23-27 marz

SE ALQUILAN muy baratos, los altos de Merced 90, compuestos de sala, cuatro habitaciones, baño intercalado, amplio comedor al fondo y servicio de criados. Llave en los bajos. Informa: Fernández, teléf. U-7609.
AI 10804 23-2 abril

ALQUILERES

EGIDO 6. Se alquilan los altos muy amplios y cómodos propios para numerosa familia y en un punto inmejorable. Se dan baratos, pueden verse a todas horas Informes A-4296
AI 10817 23-31 marz

SAN RAFAEL 263
ENTRE Infanta y Basarrate, bonitos bajos, sala, comedor, tres habitaciones, baño intercalado etc. Llaves informes: Infanta 30, altos.
AI 10776 23-28 marz

COMPOSTELA 175, bajos entre Merced y Paula, compuesto de sala, comedor, cuatro cuartos, baño, servicios y cocina. La llave en la panadería.
AI 10771 23-30 marz

SE ALQUILA un primer piso en Aguacate No. 63, esquina a Muralla con sala, comedor, 3 cuartos y demás comodidades. La llave en el mismo. Precio $30.00
AI 10790 23-31 marz

ALQUILO, Hornos y Vapor, cerca Parque Maceo, el mejor lugar de la Habana, bonitos pisos modernos, acabados de decorar, sala, comedor 2 habitaciones, cuarto baño intercalado completo, servicio agua caliente, cocina. Desde $20 Informan teléfono M-2837. Llaves: carnicería.
AI 10698 22-25 marz

ALQUILO los bajos de Almendares 20, en el Ensanche de la Habana, con portal, sala, hall, cuatro cuartos, baño intercalado, comedor, cocina, cuarto y baño de criados y patio. Informan F-3045
A-1 10725 22-25 marzo.

SE ALQUILAN los bajos de la casa de Picota No. 23, propios para lechería. En 30 pesos. Teléf. M-5144.
AI 10697 22-25 marz

RAYO Y ESTRELLA
CASA NUEVA esquina fresca, alquilo departamentos. Tienen sala, comedor, dos habitaciones cocina con calentador y servicios. Teléf. A-2746.
AI 10701 22-29 marz

SE ALQUILA la casa Habana 198, propia para club, clínica, colegio, otra industria que no perjudique la casa, la llave en la misma.
A-1 10728 22-27 marzo.

CONSULADO número 71 se alquilan los altos. Informan Panadería El Diorama. Teléfono A-4044.
A-1 10750 22-1 abril.

EDIFICIO MARTINEZ PITA
No alquile casa sin antes ver estas con todos adelantos y confort, inclusive sus neveras Frigidaire, a precios de situación. Josellar 28 entre Espada y Hospital. Teléfono U-2261.
AI 10727 22-6 abril

ALQUILO, Monte 80 esquina a San Nicolás, sala, comedor, tres habitaciones, baño intercalado, agua fría y caliente, patio y servicio criados. Precio $30. Informan, café. A-4635.
AI 10677 22-27 mar

VIRTUDES 143 E. Esquina Gervasio alquilo dos casitas planta baja sala, comedor, cuarto, baño y cocina, precio 20 peoss. Más una accesoria en 14 pesos, informan en bodega.
A-1 10726 22 6 abril.

SE ALQUILA el primer piso de la casa Concordia 135, entre Belascoaín y Gervasio; compuesto de sala, recibidor, cuatro cuartos, baño moderno, cocina, comedor y servicio de criados. Precio $53.00. La llave en la misma. Informan: Monte 320, teléfonos A-9895 e I-5285
AI 10713 22-27 marz

ALQUILO modernas casas en Monte 120, altos, Remedios 75, altos y Alambique 27. Informan A-3061.
AI 10696 22-1 abril.

ELEGANTES PISOS
Aramburo y San José, en 36 pesos, reajustados, sala, baño de lujo, comedor, cocina gas, 3 cuartos, servicio criados. Trate con el dueño. A-6359.
AI 10478 20 mr 28

AVENIDA SIMON BOLIVAR ESQUINA DE FRAILE
AMPLIOS altos, entresuelo y accesorias en los bajos, se alquilan juntos o separados. Con poco gasto los altos pueden convertirse en espacioso centro de recreo o beneficencia, academia o club con entrada independiente. U-2519.
AI 10652 22-24 marz

APODACA 71, entre Aguila y Revillagigedo, frescos altos $35, sala, saleta, comedor, cuatro hermosas habitaciones. Demás servicios. Informan FO-9190 M-8317.
AI 10633 22-28 marz

ALQUILO San Miguel 308, dos altos frente dos calles. Sala, comedor, 4 cuartos, baño intercalado, servicio criados. Véanlo ganga, rodeado chalets. M-4260.
AI 10679 22-25 marz

ALQUILO lo más baratísimo, precio verdadera situación Aguiar No. 7, sala, comedor, 3 cuartos, patio grande, servicios modernos. Informan: teléfono M-4844.
AI 10657 22-25 marz

ALTOS Y BAJOS, independientes, San Lázaro 101, entre Galiano y Blanco, sala comedor 3 habitaciones grandes baño, a $45. Lealtad 151, bajos, entre Reina y Salud, sala, habitación, baño $20.
AI 10666 22-26 marz

MANRIQUE 68, sala, saleta, tres habitaciones, comedor, baño, cocina, servicio de criados, una gran habitación alta y un magnífico patio. Para más informes: M-1921.
AI 10709 22-9 abril

ESTRELLA 237, altos. Se alquila muy barata, casa compuesta ed sala, comedor tres habitaciones, baño y cocina de gas. Informa, Ramón G. Fernández. U-1157.

INFANTA 42, bajos, se alquilan baratas y hermosas casas, con portal, sala, comedor, tres habitaciones, baño intercalado y cocina de gas. Informa. Ramón G. Fernández. U-1157.

ANIMAS 177 A, altos, se alquila con sala, comedor, tres habitaciones, baño y cocina. Informa, Ramón G. Fernández. U-1157.

INFANTA 43, altos. Se alquilan baratas y ventiladas casas con terrazas y ventiladas
ratas y ventiladas casas con terraza, gabinete, sala, comedor, cuatro habitaciones baño intercalado, servicio de criados y cocina de gas, informa, Ramón G. Fernández. U-1157.
AI 10576 21 mr 28

FOLLETIN 30

LEWIS WALLACE

BEN-HUR

(UNA VIDA CRISTIANA)

Traducción de A A Barberán

(De venta en «La Moderna Poesía Pi y Margall 135 A-1171)

traron así por primera vez para separarse en seguida.

LIBRO TERCERO

Cleopatra—... la intensidad del sufrimiento, debe ser proporcionada a la causa que lo origina. Entra y dice en voz baja a Diomedes:

¿Cómo va? ¿Ha muerto?

Diomedes.— La muerte se cierne sobre él, pero aún no ha dejado de existir.

«Antonio y Cleopatra». (Acto IX. Escena XIII.)

I

QUINTO ARRIO SE EMBARCA

Un montón de ruinas es todo lo que hoy queda de la ciudad de Misénum y de su promontorio, al sudoeste de Nápoles, pero en el año del Señor esta plaza era una de las más importantes de la costa occidental de Italia (1).

Si un viajero hubiera querido deleitarse con la vista que se disfrutaba desde el promontorio, le hubiera bastado asomarse a la muralla, y dejando la ciudad a su espalda, contemplar toda la bahía de Nápoles, tan encantadora entonces como hoy. Hubiera podido contemplar una playa incomparable, el cono humeante, el cielo y las olas de un azul intenso y profundo, y allá abajo a Ischit, y más lejos aun Capri. De la una a la otra hubiera llevado sus miradas a través de la límpida atmósfera, hasta que al fin, cansadas de tanto esplendor, porque también la vista se fatiga de lo bello, como el paladar de lo dulce, habrían recaído en un espectáculo que al viajero de nuestros días no le es dable disfrutar: la mitad de la armada romana, anclada o de prácticas en el puerto.

Vista así, Misénum era en verdad el puerto más apropiado para que al encontrarse allí tres grandes capitanes pensaran en repartirse el mundo a su antojo.

Antiguamente había una puerta en la muralla, en el punto más cercano al mar: un portillo no transitado que daba salida a una calle, y que una vez fuera de las murallas se estrechaba en forma de muelle internándose mar adentro algunos estadios.

El centinela que velaba en la muralla sobre esta poterna, una fría mañana de septiembre vió llegar un grupo que bajaba por la calle en ruidosa conversación. Les echó una mirada y volvió a quedarse amodorrado.

Serían como unas veinte o treinta personas, la mayor parte esclavos portadores de antorchas que llameaban poco y daban mucho humo, esparciendo en el aire un perfume de nardo indio. Sus amos iban delante asidos del brazo. Uno de ellos, de unos cincuenta años, ligeramente calvo, y que para ocultar su defecto llevaba sobre sus escasos cabellos una corona de laurel, era objeto de gran veneración por parte de los demás.

Lucían amplias togas de lana blanca con anchas franjas de púrpura en la fimbria. Una mirada había bastado al centinela para conocer en seguida el alto rango a que pertenecían y el objeto que les traía: escoltar a un amigo que embarcaba luego de una noche de orgía. La explicación la hallará el lector en la conversación que sostenían.

—No, Quinto Arrio —decía uno al que llevaba la corona. —No debemos gran cosa a la fortuna, que así nos priva tan pronto de ti. Ayer mismo volviste del mar, de más allá de los Pilares. Aun no has tenido tiempo de devolver los saludos que te han hecho.

—¡Por Cástor! Si a un hombre le es permitido jurar como a una mujer dijo otro, algo aturdido por el vino— no nos lamentemos mucho. Nuestro Arrio va a buscar al mar lo que perdió anoche. Los dados sobre el barco ondulante no son igual que en tierra. ¿Eh, Quinto Arrio?

—¡No quieras enganar a la fortuna! —exclamó un tercero.— No es ni ciega ni voluble. En Actium, donde nuestro Arrio la interrogó, le respondió con cortesía, y a bordo se puso a su lado con la mano en el timón. Nos lo quita ahora, ¿pero nos lo devolverá con otra victoria?

—Los griegos nos lo arrebatan — interrumpió otro. —Acusemos a ellos y no a los dioses. Aprendiendo a comerciar, olvidaron combatir.

Así dialogando salió el grupo por la poterna y entró en el muelle. La bahía dilatábase ante sus ojos, hermosísima a la luz de la mañana. Para el veterano marino el azotar de las olas fué como un saludo de amigo, y absorbió el aire en amplia aspiración, cual si el olor de las brisas marinas fuera para él más embriagador que el perfume del nardo.

—En Preneste alcancé mi favor, y no en Actium, y mirad— dijo con la mano en alto—. ¡Viento del Oeste! ¡Gracias, oh fortuna, madre mía! —exclamó ardientemente.

Sus amigos repitieron la exclamación y los esclavos blandieron las antorchas.

—¡Allí viene! — continuó señalando una galera al extremo del muelle —¿Qué necesidad de otro amante tiene un marino? ¿Es acaso más graciosa la Lucrecia, Cayo mío?

Echó una mirada al barco, que se acercaba y justificaba su orgullo, y en el mástil bajo; los remos caían a compás, se levantaban, se mantenían fuera del agua un momento, y se volvían a hundir en las olas todos a un tiempo como si fueran alas.

—Respetemos a los dioses, sí—dijo seriamente, con los ojos fijos en la nave. —Nos mandan la ocasión propicia; nuestro es la falta si no sabemos aprovecharla. En cuanto a los griegos, olvidas sin duda, ¡oh Léntulo mío!, que los piratas a quienes voy a castigar son también griegos; una victoria sobre ellos es de más importancia que ciento sobre los africanos.

—Entonces, tu ruta es hacia el Egeo (2).

El marino no tenía ojos más que para su navío.

—¡Qué gracia y qué libertad en su balanceo! Una gaviota no pone más esmero al volar rasando las olas. ¡Mira! —dijo; pero casi inmediatamente añadió:— Perdóname, Léntulo... Voy al Egeo, en efecto, y como mi partida está tan próxima te diré el motivo; pero guárdalo secreto. No quisiera que os burlárais del duunviro la primera vez que lo encontréis. Es amigo mío. El comercio entre Grecia y Alejandría es casi igual al que existe entre esta última ciudad y Roma, como sabéis. El pueblo de esa parte del mundo olvidó celebrar las fiestas de Ceres, y Triptolemo le proporcionó una cosecha poco digna de que la recogieran. Sin embargo, el tráfico ha crecido tanto que no puede sufrirse un sólo día de interrupción. Ahora bien, ya habéis oído hablar de los piratas del Quersoneso, que anidan en el Ponto Euxino (3). ¡Nadie más atrevidos que ellos, por Baco!

(1) El Gobierno de Roma tenía dos puertos con dos grandes flotas constantemente en uie de guerra: Rávena y Misénum.

(2) El Archipiélago.

(3) Mar Negro.

Ayer llegó aviso de Roma de que venían por el Bósforo (1) con una flota, que habían echado a pique las galeras de Bizancio y Calcedonia, arrasado la Propóntide (2) y que insaciables aún, navegaban por el mar Egeo. Los negociantes en granos que tienen sus navíos en el Oriente, están espantados. Pidieron audiencia al Emperador y de Rávena salen hoy cien galeras, y de Misénum...— hizo aquí una pausa como para excitar la curiosidad de sus amigos, y terminó con énfasis...—una.

—Feliz tú, Quinto Arrio! Te damos la enhorabuena.

—Este nombramiento presagia tu futura elevación. Te saludamos ya duunviro.

—Quinta Arrio, duunviro, suena mucho mejor que Quinto Arrio, el tribuno.

Y así continuaron colmándole de felicitaciones.

—Me alegro como los demás...— dijo el amigo báquico —¡y muchísimo! Pero debo ser práctico, ¡oh mi duunviro! Y mientras yo no sepa si el ascenso te enseña a mejorar tus conocimientos sobre las ánforas, no quiero manifestar mi opinión, a ver si Baco te concede sus favores divinos sobre este punto.

—¡Gracias, muchas gracias! —replicó Arrio dirigiéndose a todos colectivamente.— ¡Ojalá fuerais augures! ¡Pérpoli! (3) Por mi parte no quiero retroceder; deseo mostrar al mundo qué buenos adivinos sois. Mirad y leed.

De los pliegues de su toga sacó un rollo de papiro, diciendo:

—Lo he recibido estando a la mesa esta noche. Es de Seyano.

El nombre ya era grande en el mundo romano, grande, pero no por su iniquidad, como llegó a ser después.

—¡Seyano!— exclamaron todos agrupándose para leer.

«Seyano a C. Cecilio Rufo, Duunviro.

»Roma, XIX Kal. Sept.

»César tiene muy buenos informes de Quinto Arrio, el tribuno. Sobre todo, he oído celebrar su valor, puesto

M.E.C.D. 2016

ENCANTADORA FIESTA INFANTIL FUE OFRECIDA EN LA MORADA DE ESTIMADO VECINO DE GUANAJAY

Celebración del cumpleaños de la niña Julita Donazar. Una boda próxima. Incógnita despejada. Otro cumpleaños. El Viernes de Dolores. El Sábado de Gloria. Señorita operada

El sábado, día 12 de Marzo, con motivo de celebrar su cumpleaños ofreció en Guanajay a sus amiguitas una encantadora fiestecita la simpática niña Julita Donozas,, hija idolatrada del muy querido comerciante de esta plaza señor Urbano Donazar y de su amable esposa señora Julia López de Donazar.

Trece primaveras risueñas y dichosas cumplió la encantadora Julita, que es soberana de ese hogar. Caricias, dulces, muchos regalos, y música tuvo en su cumpleaños la simpática Julita.

Un grupo de bellas amiguitas acudió a tan divertida fiesta; entre ellas Magda, Teté, Juanita y Blanquita Rivero; Matilde Cuervo, Georgina Fernández, Edelmira Guerra, Georgina y Carmita Freixas y Carmelina Navarro.

De las horas deliciosas allí pasadas disfrutó también un grupo de simpáticas señoritas: María Almandós; Carmelina y Merceditas Sardiñas; Nenita Mosses; Blanquita Casteleiro; Celia Rivero; Isidora López; Rosita Freixas; Maruca Rivero y la que suscribe Rosa M. Ventura.

Los esposos López-Donazar siempre tan amables, obsequiaron profusamente a todos con rico ponche, y finos dulces.

Y sebrindó por la felicidad de la bella Julita en unión de sus padres.

Mis votos más sinceros por la dicha de mi amiguita.

DESPEJADA LA INCOGNITA

Me refiero a mi última crónica donde me refería a la próxima boda de una parejita, amiga de la cronista.

Se trata de la bellísima señorita María Angélica Valdés y [illegible]riguez y del correcto joven Severino Rodríguez Torres, agente del DIARIO DE LA MARINA en esta villa.

Está anunciada ya la boda para el día 28 de abril próximo.

Dadas las simpatías que disfrutan ambos amigos, promete resultar un acontecimiento social.

Mi felicitación por adelantado.

CUMPLEAÑOS

Nuestra querida y simpática amiguita Hilda González, cumplió el día 16 del actual, 14 años.

Fué muy festejada. Enhorabuena.

VIERNES DE DOLORES

En la festividad de este día celebraron su santo la estimada señora Dolores Bermudes de Llera, distinguida Profesora de Instrucción Pública, y su adorada niña la graciosa muñequita Lolita, que pasó su día entre caricias y juguetes.

Les reitero mi más afectuosa felicitación.

SABADO DE GLORIA

Celebran su día en esta festividad la gentilísima damita Dra. Gloria López Martínez; la bella señorita Gloria Borjes y la señorita Gloria Moreno viuda de Ramos.

Para todas mi felicitación más afectuosa.

OPERADA

La querida y bella señorita Nieves Armas, hija del estimado caballero Estanislao Armas, Concejal de este Ayuntamiento, fué operada de apendicitis por el doctor Presno en la clínica «La Milagrosa».

Ojalá que pronto la veamos completamente bien.

SALUDO

Un cariñoso saludo para la bella damita pinareña. Zoila Jacinto Acosta, que procedente de la ciudad de Pinar del Rio está pasando una grata temporada en esta, en la morada de la familia Quintana-Grana.

Estancia llena de alegría le deseo.

MARQUESITA

PROGRAMA DE CONFERENCIAS EN LA SOCIEDAD CULTURAL EUTERPE

Nuestro corresponsal en Santiago de las Vegas Sr. Simón. disertará el 26 de abril. Visita de N. Guillén. Ten Cents.

La Asociación Artística y Cultural «Euterpe», que bajo la presidencia del notable escritor santiaguero señor Marcelo Salinas tantos triunfos viene obteniendo en el orden intelectual, prepara para el martes día 5 de abril un acto de gran resonancia artística en su simpático local de la calle 6 con la visita del renombrado poeta Nicolás Guillén, el celebrado autor del libro «Sóngoro Cosongo» que ofrecerá un recital de sus mas exquisito e intensos motivos de «son».

La entusiasta peña de la Asociación que tanto honra a Santiago de las Vegas, rendirá esa noche un cariñoso homenaje de simpatía al poeta que tan generosamente se prodiga para embellecer nuestras perspectivas espirituales en esta hora.

El programa cultural de abril continúa con una disertación del señor Podro S. Acevedo para el martes 12. El señor Acevedo es uno de nuestros más destacados valores en el periodismo local.

Para el martes 19 se anuncia otro gran acontecimiento con la disertación de la notable escritora señora Fanny Crespo que acaba de publicar un bello libro de cuentos bajo el sugestivo título de «Una Rogación» muy elogiosamente recibido por la crítica más autorizada de la Capital.

Y cerrará el mes Francisco Simon, que suscribe con «Versos de Adolescencia y Transición», el martes 26.

Por lo visto, la Comisión de Cultura de la Asociación Artística y Cultural de Santiago de las Vegas está animada de los más ideales proyectos.

DEL TEN CENTS TEATRAL

En el «Ten Cents» teatral del Minerva celebróse el ppdo. domingo, una alegre matinée infantil con un animado programa adecuado a las exigencias de la pequeña grey asistente.

Proyectáronse varios episodios sensacionales de la interesante serie titulada «Los Misterios del Barrio Chino», en la que halla amplio campo la imaginación de los muchachos para desbordarse en ruidosas manifestaciones durante la proyección.

Durante el intermedio se repitió la rifa de la bicicleta, ya que el número agraciado la semana pasada no fué reclamado por nadie. Ayer, se cordó repeetir los sorteos hasta que alguno de los presentes resultase agraciado. Y efectivamente al primer sorteo cuyo la suerte al joven señor Amado Díaz, que no aguardó a que terminase la tanda para retirarse con su flamante biciclo.

El Ten Cents anuncia para el 26 la proyección de las estupendas producciones tituladas «Almas del Diablo» y «Luces Rojas», de gran espectáculo ambas.

El domingo 27 se presenta un programa extraordinario con las dos joyas siguientes:

«Pobre Tenorio», por hilarante Buster Keaston, famoso actor cómico y «Olimpia» toda hablada en español, por el celebrado comediante José Crespo el héroe de «En Cada Puerto un Amor» y «El Presidio».

Pronto se exhibirá en el «Minerva» la famosa producción de Ernesto Vilches, María L. de Guevara y María Tubau, «Cheri-Bibi, la cual, a juzgar por los «avances» que se vienen dando al público constituye una creación en el arte del celuloide.

Francisco SIMON.

100 Años de Existencia 100

GARANTIZAN LA DIFUSION COMPLETA DE SU ANUNCIO

Diario de la Marina

PRADO 103 Tl A3333 A2425

ECOS SOCIALES DE SAN LUIS, PINAR DEL RIO

Un sentido pésame. Visita gentil. Felicitaciones. Una feliz travesía. Amigo operado

En la festividad de San José celebraron su santo en San Luis P. R. varios amigos a quienes enviamos, aunque algo tarde nuestra felicitación.

Entre ellos recordamos en primer término a nuestra estimada amiga Josefita Vega de Font, Josefa Díaz de Gutiírrez, y entre los señores a nuestro liustre director José I. Rivero, al amigo José de Jesús López, Jefe de la Zona Fiscal de Pinar del Río, al señor José Martínez, Cura Párroco de este pueblo, a José Solsona, Elías José Cura, José González Mier y su hijo Pepe José González Fernández, José Pérez González, José de la Luz Guerra y su hijo José María, José Zarabozo, José Pérez de la Paz Martínez y su hijo Joseíto, Pepe Padrón Mosquera, Pepe Padrón Rodríguez, José Hermida, y Pepe Padrón Valdés. Deseo que todos hayan tenido un día muy feliz.

ENFERMO

Se encuentra recluído en la Quinta de Dependientes en la Habana nuestro estimado amigo José Angel Martínez sufriendo una luxación en un pie. Deseamos que pronto esté entre nosotros completamente bien.

NUESTRO PESAME

Con honda pena hago llegar mi más sentido pésame hasta las distinguidas familias de los amigos Sabino y Santiago Plasencia, quienes han sufrido la pérdida de un familiar muy querido el señor Fernandito González socio gerente de la Casa de Partagás, el cual falleció en la Habana víctima de cruel enfermedad. ¡Que el Señor lo haya acogido en su seno!

EN EL CRISTOBAL COLON

Embarcó el día 15 del actual rumbo a su amada España, el respetable amigo señor Isolino Villar.

Una feliz travesía le deseamos.

GENTIL VISITANTE

Con el objeto de disfrutar en ésta de una deliciosa temporadita ha venido la graciosa rubia Paquita González. En el hogar de sus hermanos los esposos González-Pérez, se hospedan la estimada amiguita. Felicidades.

OPERADO

En el Sanatorio de la Colonia Española de Pinar del Río ha sufrido una delicada intervención quirúrgica el venerable amigo Antonio Hernández Cruz. Ha quedado bastante bien de la operación. Lo que celebramos.

EN NUESTRO HOGAR

Se halla de nuevo mi querido hermano Tulio, quien ha venido a pasar las vacaciones de Samana Santa entre nosotros. Regresará después a la Capital donde ejerce sus funciones en el Magisterio Público.

DE TEATRO

En la Sociedad Aurora ofreció una función de teatro la noche del domingo 20 del corriente la aplaudida artista portorriqueña Raquel Méndez quien nos visitara hace ya varios meses. Fué aplaudida en sus fieles interpretaciones de las danzas clásicas y música criolla.

U nuevo éxito.

Rebeca MARMOL.

DOS DISTINGUIDOS JOVENES DE NAVAJAS CELEBRARAN SU MATRIMONIO MUY EN BREVE

Dentro de breves días contraerán matrimonio en Navajas, la distinguida señorita Celia Tur y el correcto caballero Francisco García. Boda que por las merecidas simpatías que gozan los contrayentes en esta localidad constituirá un acontecimiento social y que oportunamente tendré el gusto de reseñar.

HOGAR FELIZ

Los estimados esposos Angelina Blanco y Domingo R. D-Lamerens, besan complacidos una linda niña.

Mi felicitación a los venturosos padres por el advenimiento de su angelical primogénita.

REGRESO

Después de pasar una grata temporada en la Habana, se encuentra nuevamente entre nosotros, la simpática señorita Gladys Ojeda Camaraza.

Bienvenida.

DE TEMPORADA

En la elegante mansión de sus hermanos Camaraza-Tarafa, encuéntrase de temporada la respetable señora Celia Tarafa de Oteiza. Grata estancia deseamos a tan distinguida dama.

ONOMASTICO

El día 19 de los corrientes celebran sus días los José. Con tal motivo felicito efusivamente a los distinguidos amigos José Tur e hijo; José Manuel Delgado e hijo; José Sánchez, José Marín y José Silva.

Entre los ausentes: mi afectuosa felicitación para el distinguido y querido amigo José A. Fernández, Alcalde Municipal de Jovellanos, felicitación que hago extensiva a los señores José Santodmingo e hijo; José M. Cubas, José L. Montalvo y para el estimado compañero en la prensa José Manuel Ruiz Moré.

Corresponsal.

GRAN BAILE DE LOS CORAZONES EN EL CAIMITO

Espléndida fiesta ofrecida por la nueva Directiva del Centro Recreativo. La Reina

Espléndido por todos conceptos, resultó el baile que con el título sugestivo de los «Corazones» celebró el pasado domingo en el «Centro Recreativo», de Caimito, la nueva Directiva que tan merecidamente preside el entusiasta y correcto joven Alfredo Pérez Calzadilla, secundado por jóvenes todos, y cual él, entusiastas y dignos.

La orquesta de Neno González y el sexto Nacional, hicieron las delicias de los amantes de Tersipcore, y la noche que se presentó apacible, contribuyó al mayor éxito de la fiesta.

Brillante y selecta concurrencia no sólo del pueblo sino de os comarcanos, discurrían por los salones de nuestra novel institución social, ávida de expansionarse a los acordes de la alegre música cubana y de gozar las dulzuras de la magnífica y hermosa noche tropical.

LA CONCURRENCIA

Vayan al azar algunos nombres que pude recoge ren mi carnet.

Señoras Engracia Damas de Rodríguez, Olimpia P. Rigaud de González, Nélida Sosa de Acosta, María Palmer de Rivas, Cándida Pérez de Llerandi, Antolina Pagés de Gimenez, Saturnina León, Marina San Germán Vda. de Ochoa, María P. Vda. de Camejo, Luisa Viera de Barroso ,etc.

Entre a pléyade de lindas damitas recuerdo a Eudoxia y Lilia Hernández, Emelina González, Loló Aroca, Estela y Anita Hernández, Elia Sosa, Silvina, Bertila y Romelia Fernández, Anita Rosado, Cusa Suárez, María Poso, Adela García, Bienvenida Corrales, Natalia Camejo, Ofelia Blanco y Ofelia Rosado; las hermanas Mazpole, Sofía Regalado, Zoila, Nona, Amparo y Lina Fernández, Angelina León, Margarita Baez, flor nueva de nuestro jardín social; Eumelia y Eloísa Hernández, Ofelia Barroso, Juana María Rosado, Cándida, Raquel y Leonor Lavandera, Panchita Castillo y muchos más que omito involuntariamente.

Además de Guayabal se encontraban las señoritas Torres; de Punta Brava, la señora Fela Orúe, y las señoritas Aida y Margot Ceballos, también Rosa, Caridad, Luisa y Minina García; de Marianao, Violeta y Amapola Cruz, Consuelo Santos; de Vereda Nueva, Madeline y Anisia Valdés; de Artemisa y de Bauta las señoritas Candelaria y Merceditas Trevejo.

LA REINA DE LA FIESTA

Debo consignar aquí como detalle original la venta de rojos «corazones», que decidiría el reinado por una noche, de la damita que más corazones obtuviese donados por sus simpatizadores. Disputáronse el cetro en esta simpática justa de los corazones las bellas e igualmente merecedoras señoritas Loló Aroca y Elía Sosa, resultando ésta última vencedora en la reñida lid, y siendo aclamada «Reina de la Fiesta». Rindió a sus plantas quinientos corazones, que rendir es. ¡Salud, triunfadora!

Fué obsequiada con un fino abanico.

FELICITACION

Résame solo hacer llegar por este medio mi felicitación cálida y sincera al joven Alfredo Pérez y a los miembros todos que integran su Directiva por el grandioso éxito obtenido.

En el corto tiempo que lleva de actuación ya se ha anotado dos triunfos: el primero lo fué el alcanzado en la función teatral del 21 del pasado febrero. ¡Que éstos sean el inicio de una no interrumpida serie de ellos durante el año en que han de regir los destinos de nuestra entidad social!.

Y a propósito de esto, tengo noticias, recogidas en buena fuente, de que se organiza para el próximo mayo un regio baile de las «Flores».

Con tiempo daré detalles.

NALSINE

EL PUEBLO DE GUAYOS DEMOSTRO QUE ES CATOLICO, CON MOTIVO DE LAS MISIONES DEL P. TIRSO

Este predicador franciscano dejó muy grata impresión entre sus numerosos oyentes. Sermón del Padre Baltasar. En Mayo se celebrará la fiesta de las Flores. Muy sentido pésame

El templo de Guayos ha dejado patentizado una vez más la gran mayoría que existe en este pueblo adicta a la Religión Católica, durante el tiempo que ha permanecido en este el Padre Tirso y gran predicador de la Orden de San Francisco de Asis.

Una semana completa duraron las Misiones; todas las noches se rezaba el santo Rosario y a continuación hacía su sermón el Padre Misionero, el Padre Tirso, orador de fácil palabra, de fogosa peroración desarrollando preciosos temas filosóficos, relacionados con la religión de Cristo y los acontecimientos de la humanidad.

Cada noche que transcurría aumentaban los fieles que con paciencia y humildad resistían horas parados oyendo al predicador.

El Padre Tirso ha dejado una grata impresión entre todos los fieles de la Iglesia Católica; aquel recinto sagrado resultaba pequeño para dar cabida a tantos feligreses que asistían todas las noches a las misiones.

Durante toda la semana se hicieron gran número de Bautizos; aproximadamente unos trescientos.

El día de San José hubo un gran número de niñas que tomaron la primera Comunión; todas formaban un precioso cuadro de bellas mariposas blancas como un copo de nieve, sobre sus blancas frente lucían sus diademas de azahares, símbolo de amor e inocencia.

El día de San José, por la noche estuvo el sermón a cargo del Padre Baltasar, Superior de los Carmelitas de Sancti Spíritus. Hizo la relación de la vida de San José, y los sacrificios pasados para crial al hijo de Dios que más tarde se llamó Cristo, el Mesías que con su sangre redimió al mundo pagano.

También supo expresar con frases elocuentes, el inmenso placer que experimentaba en esta noche al ver el templo sagrado tan sumamente lleno de fieles cristianos donde no cabía uno más, y al mismo tiempo dió las gracias a este pueblo de Guayos, por la cooperación que habían prestado a los cultos religiosos durante la santa misión. En su rostro se dibujaba la satisfacción inmensa que experimentaba su corazón al ver logrado y realizadas con éxito las fiestas religiosas organizadas por él hace ya tiempo, después de haber sido interrumpidas en el mes de julio por un accidente imprevisto, fecha para la cual estaban anunciadas primero. Una vez más repitió su agradecimiento y a la vez nos ofreció para el mes de mayo darnos la fiesta de las flores, ya que hace muchos años que no disfrutamos de esas fiestas florales del mes de mayo, que en casi todas las Iglesias se practican.

DOMINGO DE RAMOS

El domingo de Ramo hubo misa rezada, una vez terminada, se repartieron las Palmitas bendecidas a todos los feligreses, ya que ellas representan la entrada de Cristo nuestro Señor en la Ciudad de Jerusalén, donde más tarde fué ultrajado y sacrificado por los Judíos, pero él con paciencia supo soportar todos los ultrajes y todos los dolores para con ello redimir al mundo pecador, y desde entonces el mundo cristiano lo adora.

Durante todas estas fiestas religiosas, dirigía el Coro el Padre Emilio y el Rosario a cargo del Párroco, Padre Alejandro.

NOTA DE DUELO

Ha dejado de existir en el hogar del doctor Morales, su señora madre política, la señora María Torres Vda. de Dehogue, q. e. p. d. Su entierro se verefició el día 21 a las nueve de la mañana en el Sagrado Cementerio de Sancti-Spíritus.

El sepelio fué una manifestación de duelo, sentido por este pueblo, dejando palpable la demostración del afecto y simpatías que siento por la familia del doctor Morales a pesar del corto tiempo que residen en esta localidad.

Llegue hasta el doctor Morales, y su estimada esposa Undina de Dehogues, hija amantésima de la desaparecida, así como a todos los demás residentes en la Habana mi más sentido pésame.

F. M. BARCENA
Corresponsal

VELADA EN QUEMADOS DE GÜINES DEL APOSTOLADO DE LA ORACION

Tuvo efecto en el local de la Empresa teatral Jesús García. Programa de la artística fiesta. Onomástico. Hogar feliz

En la noche del sábado 19 de los corrientes tuvo efecto, en el local de la empresa teatral «Jesús García» una magnífica velada artística patrocinada por la Asociación del Apostolado de la Oración del templo Purísima Concepción, en Quemados de Güines.

Con magistral buen gusto fué confeccionado el programa:

Primera parte:

1.—Diálogo «Cuba y Liborio». Himno Nacional.

2.—Alocución de J. José Esquivel.

3.—Juego «Las Amas de Casa», Representado por niñitas.

4.—El juguete en un acto titulado «La Plegaria de una niña», interpretado por Isabel Ruiz, Anita Pérez, Margot Fundora, Rosa Amelia Pérez, Dolores Bilbao, María Jova y varias niñitas.

5.—Vals «Flechas de Amor» cantado y bailado.

6.—«La Modernista» Couplet por Dolores Bilbao.

7.—Cuadro Dramático en prosa «La Plegaria de un Angel» interpretado por Margot Fundora, Zaira Santana, Anita Pérez, Rosa Amelia Pérez, Enriqueta Fragoso, Micaela Llorente y varias niñitas.

8.—«El Cadete Galante».

Segunda parte.

1.—«La Hija del Marinero», monólogo dramático, por Petrona Francia.

2.—«Mal de Amor» fox, por Margot Fundora.

3.— «París-Cabaret», por Dolores Bilbao.

4.—La comedia en tres actos «El Médico a Palos», interpretada por Francisco Díaz, Juan Pintado. José Manuel López, César España, Eberto Coba, Reinaldo López, Dagoberto Noble y Joaquín Fundora.

5.—«Es un sueño» vals.

Exito grande sonrió a las damitas y caballeros a cuyo cargo estuvo el programa por lo que nos complacemos en felicitarlos.

También a la Asociación del Apostolado de la Oración que obtuvo un espléndido resultado monetario. Así como a los niños pobres de Quemados de Güines para los cuales a fin de comprarles ropas, se dió la velada.

DE DIAS

En las festividades de Viernes de Dolores y San José han celebrado su onomástico un grupo de amigos nuestros a los cuales aunque tarde, nos complacemos en felicitar.

En primer término la simpática niñita Lolita Bilbao, hija del distinguido comerciante de esta plaza señor Juan Bilbao y su elegante esposa sekora Basilia Bilbao de Bilbao.

Una apreciable dama, Lola Martín de Cordero, la señora del acaudalado comerciante Manuel Cordero

María Josefa Arriola-Solar, culta profesora de Instrucción Pública.

Josefina Gémeil de Rafael la esposa del señor Simón Rafael también del comercio.

«Pepe» Pérez, José Luis Bayate, Pepe Vázquez y José Miguel Enríquez.

ENFERMOS

Desde hace días se encuentra guardando cama nuestro distinguido amigo señor Miguel Castellón Reyes, Presidente de la agrupación Unión Nacionalista.

También se mantiene en estado de gravedad su señor padre, el apreciable caballero don Fermín Castellón.

Hacemos votos por la salud de ambos.

UN BEBITO MAS

De fiesta está el hogar de nuestros distinguidos amigos doctor Armando Pérez Arrieta y su bella esposa señora Ana María Pérez de Pérez.

Un nuevo y lindísimo chiquillo ha venido a formar el trío del joven matrimonio.

Llegue hasta Armando y Ana nuestra felicitación más cordial y hasta el bebito un beso.

Nelita MARTIN.
Cronista Social.

Anuncie pero hágalo bien

ORBE tiene CIRCULACION

De Manicaragua

Lucida fiesta en la Escuela El Marino. Un baile benéfico

Iniciada por la culta profesora de Instrucción Pública, Srta. Alicia Hernández, competente Directora de la Escuela del «Marino», en Manicaragua, se efectuó una fiesta que consistió en un magnífico baile, para recolectar fondos con destino a la Asociación de Padres y Vecinos, que está constituida en aquel lugar, donde se carece de todo para las aulas. La labor de la señorita Hernández ,es meritísima, pues está luchando para dotar a aquella Escuela de todo lo necesario, a fin de que los niños puedan recibir la educación correspondiente, con toda comodidad. Por ello es que este cronista se dispuso a concurrir a la fiesta indicada, para dar cuenta en el DIARIO del acontecimiento y para hacer resaltar los méritos de esta profesora, que tanto lucha por el engrandecimiento de su Escuela, y por ende, por el de la patria. La música que tocó estaba magnífica, el embullo era inmenso y nos divertimos muchísimo. Recuerdo entre las señoras concurrentes a Floria Suárez de Fernández, Clara Pérez de Fernández, Isabel Castro de Rodríguez, Francisca E. de Fuentes, Julia M. de Pérez, Clara C. de Pacheco, Inés A. de Pacheco, Agueda Yera de Pacheco y Aurelia B. de Rivero. Señoritas. Empezaré por la iniciadora, Alicia Hernández, muy graciosa, Clarita A. Fernández, Graciella Fernández, Justa y Josefina Domínguez, Adelita Alejo, Zoila y Concha Rodríguez, María Vega, Eloína, Felicia, Luisa y Caridad Rodríguez, Zoilita González, Florita Alejo, trigueñita muy bonita; Alfredita Rodríguez, Eloína Pacheco, Julieta Fernández, Ana María Santana, Adelita Alejo, María T. Domínguez, Julia y Gregoria Delgado, Julia, Juana y Saturnina Reyes, Cuca Alba, la linda amiguita Blanquita Bacás, Laudelina Pacheco y Lola Pacheco. Hasta aquí los nombres que pudimos anotar. Réstame felicitar al amigo «Cuelo» Domínguez y a la profesora señorita Alicia Hernández, por su labor y por su éxito.

Antonio Hernández Machado.

UNA REUNION DEL PARTIDO P. CUBANO CELEBRADA EN SAN JOSE DE LAS LAJAS

La Asamblea del Partido Popular Cubano en San José de las Lajas, se reunió en la residencia del señor Teodoro de la Rosa, para nombrar el Ejecutivo Municipal y el Delegado a la Provincial, teniendo el siguiente resultado:

Presidente: Clemente Montalvo.
Primer Vice: Lorenzo Perdomo.
Segundo Vice: José Cartaya.
Secretario de Actas: José O-Farrill.
Vice: Angel Fernández.
Secretario de Correspondencia: Indalecio Marín.
Vice: Miguel Bertemati Pino.
Tesorero: Ricardo Díaz.
Vocales: Mario Travieso, Ramón Alvarez, Fermín Delgado.
Delegado a la Provincial, Teodoro de la Rosa.

Víctor Montalvo.

ALTO JEFE DEL C. "CHAPARRA" FUE AGREDIDO

El fogonero de la locomotora No. 15 lo agredió por haberlo dejado cesante. Aniversario

El día diez y nueve de Marzo ocurrió en horas de la tarde un caso muy lamentable en Chaparra, y decimos así porque se trata de una persona muy estimada.

El señor César Rodríguez, Jefe de la División de Locomotoras de Chaparra, y hermano del señor Luis Rodríguez, segundo superintendente de la Chaparra Railroad Company, fué víctima de una agresión. En horas de la mañana me dirigí al centro benéfico de ésta y en uno de los pabellones allí existentes pudimos visitar al señor Rodríguez, quien cuenta sesentitrés años, pero está aún fuerte y bien conservado.

A nuestras preguntas nos dijo el lesionado que Leonides Mayo, que estaba como fogonero de la locomotora quince, cometió el error de reportar al Jefe de Tracción la mencionada locomotora, porque se encontraba en malas condiciones, cosa que no le correspondía a él, pues esa es cosa que sólo compete al maquinista; que por tal motivo y porque el referido individuo no le era grato a los maquinistas que prestan sus servicios en las distintas locomotoras de este batey, siguiendo órdenes de sus superiores le notificó al Mayo su cesantía del puesto de fogonero, con fecha diez y ocho de los corrientes.

Agregó Rodríguez que despuése de haberle comunicado la orden que había recibido a Mayo, éste individuo hizo público que lo iba a castigar, rumor que llegó a oídos de él. Que en horas de la tarde del día del incidente fué hasta el cuartel de la guardia rural a poner en conocimiento del cabo Zayas los rumores que circulaban en contra de su persona, pidiéndole a la referida autoridad que fuese por su despacho para evitar que el Mayo lo agrediera. Que serían las cuatro y media de la tarde cuando se encontraba leyendo un periódico en su despacho, siendo súbitamente agredido por la espalda y de manera brutal por el Mayo, con un pedazo de madera, el que le produjo varias lesiones, según certificado médico del doctor Manuel Soto Longoria, de carácter grave.

Sin embargo, el Sr. Rodríguez, se encuentra algo repuesto, y hacemos votos por su total restablecimiento.

TRISTE ANIVERSARIO

El día veinte de Marzo se cumplió el segundo anivresario de la muerte de un buen amigo, que nos abandonó inesperadamente. Tristísimo desenlace fué aquel, que en estos momentos lo recordamos, igual que el mismo día en que se cubrió de luto un hogar, que hasta horas antes vivía felizmente.

Fue buen amigo, un gran sportman y por doquiera supo dejar una estela de su caballerosidad y hombría de bien. Su nombre es Pedro León. Largos años prestó sus eficientes servicios en el principal centro de contabilidad de esta finca azucarera, por lo que siempre sus superiores le mostraron reconocimiento.

Leoncito era querido en toda esta jurisdicción. Cultivó durante largso años el base ball y el tennis, deporte en los cuales se distinguió mucho.

El Corresponsal.

SENTIDO DUELO REGISTRADO EN VIEJA BERMEJA

Por la muerte del Sr. José de Jesús Pacheco. La nueva casa del Liceo. Felicitación

Bajo la impresión del pesar que en mí producen las desgracias amigas, escribo estas líneas para dar conocimiento de la muerte de un viejo amigo nuestro. A los 70 años de edad nos abandona para siempre el respetable caballero José de Jesús Pacheco, residente en su finca «La María», en las cercanías de Vieja Bermeja.

Una dolencia rápida, agudizada contra los esfuerzos científicos, ha segado la vida del amigo generoso que con singular entusiasmo y alteza espiritual expandió sus actividades al frente de los suyos que recibieron sus meritísimas cualidades y supo honrar su nombre con todas sus acciones.

A las cinco de la tarde del día 16 se efectuó su sepelio, siendo innúmeros los amigos que lo acompañaron en triste peregrinacion tras el féretro que en el Cementerio de esta localidad, guardará sus despojos para siempre.

Despidiendo el duelo con sentidas frases el señor Enrique Río Mirabal.

Los familiares del señor Pacheco son numerosos, por lo que el dolor y la tristeza perdurará en varios hogares largo tiempo.

Quiera Dios darle a los suyos resignación cristiana que aligere sus penas y para el amigo desaparecido eterno descanso y que las flores que adornan su tumba continúen siempre frescas en honor a su recuerdo.

SINCERA FELICITACION

Quiero enviar estos renglones dedicados a la que fué mi maestra y hoy sigue siendo la persona querida y estimada por todos. Es ella Margarita Martínez, maestra del aula número 3 de este pueblo, título que ostenta desde hace treinta y dos años, dedicados a la enseñanza cuyo reflejo me cupo la suerte de alcanzar como su discípula que fuí y me quela el reconocimiento de mi gratitud. Hoy me creo en el deber de que mi felicitación sincera no le falte.

La causa no puede ser con mtayor motivo. Recibe el título de Profesora de piano con las más altas calificaciones su nieta Georgina Artze que a los 16 años de edad hace feliz a sus padres Julián Artze y Florentina Pérez-Beato, así como a su querida abuela que gozoza ve ganado esos laureles en pago del entusiasmo y la fe conque las educó.

Examinada fué por la eminente profesora Pilar Martín de Blanch, en Matanzas, en la Academia «Mozart», bajo la dirección de la renombrada profesora Luz Gucet de Fernández, a cuya institución están incorporadas las discípulas de la también maestra musical Ernestina González Co[illegible].

A todas pues, mi felicitación sincera.

DE DUELO

Están deduelo en la vecina vila de Alacranes mis buenos amigos Ofelia Valdés y Pedro Nualaet, por la muerte de su hermana Rosa Nualaet.

Quiero hacerles constar mi pésame.

LA NUEVA CASA DEL LICEO

Cuando esta crónica circule en nuestra Isla, la nuestro Liceo estará en su nueva casa. Reparada en todo ha sido la gran casa de mampostería que anteriormente ocupara la farmacia del Ldo. Manuel García, sita en Martí y Comercio.

Sus socios, que siempre deben tener el buen deseo de que no desaparezca esa gran institución, deben redoblar los esfuerzos y la voluntad para que sirmpre gozen del orgullo y el blasón de que la gran casa de la educación y la delicadeza, nunca sienta temblar sus bases porque sus componentes, orgullosos, sean las sólidas columnas que sostienen su vida y su honor.

ROSA.

MUY GRATA FIESTA OFRECIDA EN HERSHEY POR EL SR. J. MONTES CON MOTIVO DE SU ONOMASTICO

Se sirvió una espléndida comida a sus amistades. El gran festival del Sábado de Gloria. Distinguidas huéspedes. El juego de tennis despierta entusiasmo. Amigo restablecido

Ya todo preparado para el gran acontecimiento del sábado próximo en Hershey. Nada falta, ni un detalle y es inmenso el entusiasmo que ha despertado en nuestra sociedad. Estas fiestas prometen hacer época en la brillante historia del club Hershey; todo será espléndido y magnífico un fausto acontecimiento social, lindos kioscos, artísticamente adornados, representarán los distintos países que serán atendidos por bellas damas y lindas señoritas, llevando trajes típicos. Será un día de mucha alegría de gratos alicientes.

Como una nota alegre no faltará la simpática figurita de Panchita, que el señor Crusellas nos enviará en su representación.

GRATA FIESTA

Una fiesta muy alegre fué celebrada en la residencia de mi estimado amigo el joven caballero señor José M. Montes y su gentil y bella esposa María Sánchez, con motivo de celebrar su santo en la festividad de San José.

Invitados po restos anfitriones, un numeroso grupo de familiares y amigos asistió a esta fiesta celebrando por la noche un animado party, en una mesa bellamente decorada con lindas flores, presentando un aspecto maravilloso.

Muchos los comensales, que con gusto paso a mencionar.

Entre las señoras en primer término Angelita Alvarez de Montes, la mamá del festejado. María Sánchez su joven esposa siempre tan fina; Guillermina Izquierdo de Guzmán, Ondina Montes de Díaz, Mercedes Salazar de Randín; Estela Izquierdo de Jhong, y Dulce María Hernández de Montes.

Un lindo grupito de jóvenes: Mercy Montes, muy fina y muy bonita, Lupe Rizo, siempre tan ideal y tan bonita, Aydee Estévez muy gentil y graciosa, Sarita Montes, una figulin todo gracia y gentileza Onelia Miguel, encantadora airosa y gentil, Nenita Guerrero, la mignone siempre tan graciosa y tan fina.

Entre los caballeros José M. Montes, el festejado doctor Eusebio Miguel, Hilario Montes, Arturo Díaz, José Guzmán y José C. Sánchez.

Al igual que su papá Pepito el hijo menor del señor Montes de este celebró también su fiesta onomástica siendo un día para él muy alegre, que pasó en compañía de sus amiguitos.

Después de la comida como estaba acordado, se bailó hasta altas horas de la noche.

Fiesta inolvidable.

EN LA FESTIVIDAD DE NUESTRA SRA. DE LOS DOLORES

De días estuvieron algunas señoras y señoritas. En primer término, aun que tarde sean estas líneas mensajeras de un saludo expresivo con mi sincera felicitación para una señorita muy fina y muy gentil; me refiero a la linda Viboreña, Lolita López, hija adorable del querido compañero y muy excelente amigo señor Pedro Alejandro López, Jefe de las páginas de provincias de «El Mundo».

Estuvo también de días una dama de la mas alta distinción en nuestra sociedad: Lolita Secades de Merino.

Lolita Rosales, Lolita Mesa, y Lolita Arias, tres lindas figulinas que ese día celebraron su santo recibien do congratulaciones y agasajos mil.

La felicitación del cronista muy cordial.

Y sincera.

DOS BELLEZAS

Huéspedes, son de esta perla, dos gentiles señoritas me refiero a las encantadoras Sarita Montes, y Onelia Miguel. En la residencia de los distinguidos esposos señor José María Montes, hermano de Sarita y su bella esposa pasarán, algunos días aprovechando su estancia para asistir a las fiestas del próximo sábado de gloria.

Pertenecen estas dos ideales figuras a prestigiosas familias del pueblo de Madruga, de su mas brillante sociedad.

Sarita una amiguita del cronista, y a la señorita Onelia Miguel, tuve el alto honor de conocerla al serme presentada por su amiguita.

ILUSTRE VISITANTE

En este pintoresco feudo de Mr. Hershey hospedándose en el gran hotel Hershey, pasó algunos días el distinguido intelectual cubano doctor Carrera Justiz.

Deseando pasar unos días de reposo eligió este lugar como el más propio, para poder disfrutar de una temporadita, aislado del bullicio de la capital.

Asuntos de urgencia le hicieron regresar a la Habana para volver en los últimos días de esta semana.

Que su estancia en estos dominios de Mr. Hershey le sea muy agradable al doctor Carrera Justiz.

DIA DE GRAN ACTIVIDAD

El domingo 20 el de mas animación de toda la temporada fueron muchos los visitantes que nos honraron con su presencia; distinguidas personalidades de la mas alta sociedad habanera, así como de la colonia americana de la capital, pasaron ese día en esta localidad. Es el Golf Club, aristocrática sociedad, se efectuaron muchos matchs de golf entre los visitantes y los miembros de esta sociedad.

Entre los visitantes mas distinguidos mencionaré al señor Ministro de Francia en la Habana, M. Rais a quien acompañaban un grupo de bellas damas y caballeros de los mas prestigiosos de la colonia francesa en la Habana.

El ilustre diplomático y su comitiva permanecieron en esta todo el día hasta las últimas horas de la tarde que en lujosa máquina regresaron a la Habana.

YA RESTABLECIDO

De nuevo entre nosotros está el caballeroso joven Miguelito Izquierdo, después de pasar algunos días recluído en el sanatorio de la Purísima Concepción de la Asociación de Dependientes del Comercio en donde le fué practicada una delicada operación en los oidos y otra en las amígdalas, por el Dr. Toledo, con el mas feliz éxito.

De lo mucho que me alegro.

VACACIONES

En las vacaciones de Samana Santa regresan al lado de los suyos los siguientes colegiales, que cursan sus estudios en el colegio de Belén, René Cuervo, Bebo Pruna, René Rodríguez, y su linda hermanita Margot de la Inmaculada y Chuchú Jurado de los Padres Agustinos.

Un saludo del cronista muy cordial.

TENNIS

Muy animadas se ven.

Las noches en el courts de tennis del hotel Hershey; mucho el entusiasmo entre la juventud de nuestra sociedad; diariamente se celebran importantes juegos, principalmente entre feminas que son las que mantienen el entusiasmo con sus emocionantes encuentros.

Según tengo entendido un entusiasta de este sport v aa doar un trofeo para que sea discutido en un torneo entre señorias; su nombre no puedo revelarlo ahora.

En otra oportunidad lo haré.

José B. Gómez.

EL EXPLORADOR JULIAN CORTES LLEGO A CANASI

Se dirige hacia Cabo de San Antonio. La Viuda del Gral. B. Masó. El Circo Morales

El explorador cubano Julián Cortés Cruz, que viene recorriendo la Isla en viaje de circunvalación, llegó a Canasí la noche del 17 del corriente con rumbo al Cabo de San Antonio, habiendo caminado hasta ahora desde Cienfuegos toda la Costa Sur hasta Maisí pasando por Baracoa hasta ésta, circulando todos los Municipios de la Costa Norte.

En la mañana del día 18 marchó de esta localidad al pueblo de Santa Cruz. Deseo a este joven que el éxito corone sus esfuerzos.

LA SRA. VIUDA DEL GENERAL MASO

Días pasados marchó hacia la Habana ,lugar de sul residencia, después de pasar una temporadita en la morada de los esposos Peñate-Betancourt. Su corta estancia en Canasí fué para tan distinguida patriota de afectos y deferencias por cuantas personas tuvieron el gusto de tratarla.

Al marchar deja en este pueblo un recuerdo de sus simpatías por el mismo. Con estas líneas va mi saludo de despedida.

EL CIRCO MORALES

Se encuentra en ésta la compañía ecuestre que viene haciendo su recorrido por toda la provincia, en la noche del día 20 dió su primera función la que a pesar del fuerte aguacero caído en horas de la tarde, resultó muy concurrida .Esta compañía es un conjunto de valiosos artistas, gustando mucho sus trabajos.

EL DOMINGO DE RAMOS

Muy concurido viose nuestro templo parroquial. Gran cantidad de fieles participaron de la hermosa ceremonia de la bendición de las palmas.

Nuestro Párroco Padre Perelló celebrará con el fervor de siempre todos los oficios en que se conmemora la muerte de nuestro Redentor.

J. PALMA, Corresponsal.

M.E.C.D. 2016

ALQUILERES

HOTEL QUINTA AVENIDA
ZULUETA 71, esquina Dragones. Alquilo habitaciones para una persona a $20 y 23 y departamento con o sin baño a matrimonio $45 y 50. Expléndida comida. Precio situación. Teléfono M-5778 y A-1000.
B6 10028 16-31 marz

HOTEL PRADO
Media cuadra del Parque Central 100 amplias habitaciones con vista a Prado, excelente servicio de comidas, elevador día y noche, precios reajustadísimos para familias estables. Prado 85, esquina a Virtudes.
B6 10322 19-24 marz

NUEVO HOTEL LUZ
AMARGURA Y COMPOSTELA.
Teléfono M-2395
Residencia de familias estables. Habitaciones con baño privado, una persona $25.00. Con pensión completa, baño privado, dos personas: $45 y $50. Con pensión completa, apartamentos tres id. $75 y $90. Háganos una visita.
25 PESOS
B6 8382 3-2 abril.

Hotel MANHATTAN
San Lázaro y Belascoaín, frente al parque Maceo, situado en lugar fresco y saludable y uno de los más confortables de la ciudad, ha rebajado sus precios al mínimo. Dedicado a familias estables y del interior. Buena comida y excelente servicio. Moralidad. Pídanos precios y serán nuestros clientes. Teléfono U-1057.
B6 10271 18 abril 17

AMBASSADOR
ANTES CECIL, $100 mensuales, dos personas, habitación, baño y comida.—A y Calzada, Vedado.
B6 8021 1-1 abril

"TROTCHA"
EL DECANO de los hoteles del Vedado. Rodeado de hermosos jardines. Ideal para familias. Precios con todos servicios. Desde $35.00 mensuales por persona. F-1076.
B6 9210 10-9 abril.

HOTEL PALACIO
Antes México. Avenida Bélgica 79 y 81, frente Centro Asturiano a media cuadra parque Central, amplias y ventiladas habitaciones amuebladas con baño privado, agua fría y caliente, desde $20 mensuales, elevador permanente. Absoluta moralidad. M-9917.
B6 C59 29 mar 30

IDEAL ROOM
PRADO 93 B
Fíjese bien en estos precios. Esta gran casa situada en lo mejor de la Habana, frente al Capitolio, habitaciones con baño agua caliente, desde $12 para matrimonio con comida, $35. Recién reformada. Hay siempre agua, mucha limpieza, muebles nuevos y todo pintado. Exíjense referencias a las familias estables. Visítenos y será nuestro huesped.
B6 8846 7 abril 6

HOTEL TULLERIAS
Muy céntrico. Amplias habitaciones, espléndido servicio de comidas. Precios sumamente reducidos para familias estables. Ave. Bélgica número 91, antes Monserrate.
B6 9178 8 mr in 8

SE SOLICITAN

S-1 Criadas y Criados

SE SOLICITA española joven, para cocinar y limpiar, casa de corta familia. Sueldo 15 pesos. Tiene que dormir en la colocación. Lucena 8, altos.
S1 10715 22-25 mar

S-11 Agentes y Socios

SE SOLICITAN vendedores para un artículo de muy facil venta. Se da mucha comisión. Ferretería «La Alemana», Monserrate 113.
S11 10802 23 26 marz

UNICO NEGOCIO. Necesito socio con poco capital, para separar el actual. Señor Más, Cuba 46.
SII 10663 22-26 marz

SUIZO comerciante capacitado, larga experiencia, solicita socio 25.000 pesos, activo o comandita para almacén de tejidos existente. Max Schlittler, Villa Encarnación, Avenida Oeste, Pinos.
SII 10663 22-26 marz

SE SOLICITAN agentes de ambos sexos para El Sol de Bolivar. Trabajo fácil y bien retribuído. Informes, Trocadero 105, altos, Asociación de Seguros Mutuos.
S11 10624 21 mr 27

POR TENER que embarcar a Estados Unidos temporalmente necesito un socio que tenga $80 para proseguir negocio ya en marcha. De 4 a 6. Cuba 38, altos.
S11 10453 20 mr 26

S-12 Solicitudes - Varias

PARA DARLES empleo permanente en importante compañía, necesito ocho hombres, honrados, trabajadores, porte decente. Unicamente por la mañana: Galvez Palmero, Zanja 154, por Infanta.
S12 10718 22-25 marz

TENEMOS atractiva proposición para hombres interesados en ganar sobre 100 pesos mensuales, trabajando en su casa. Diríjase Universal Box Station 1, New York.
S12 8847 7-6 abril

SE SOLICITAN Barberos visiten domicilio, ganarse $4 diarios Agentes para venta particulares. Loción Capilus, cura calvicie, caspa, caída del cabello. Informes: C. Pego, Apartado 776, Habana.
S12 10319 19-25 marz

AGENCIAS DE COLOCACIONES

«LA MILAGROSA», M-5241. Ofrece cocineras y criados de ambos sexos del país y extranjeros. Sin muchas pretensiones y que duermen en la colocación. Con referencias.
X 10783 23-25 marz

LA AGENCIA Márquez le ofrece cocineras y cocineros, criadas, lavanderas, del país y extranjeras, con buenas referencias y rapidez. Llame al F-3038, C y Calzada, Vedado.
X 0574 21-26 mar

"LA MATANCERA"
A-7740. Sirve rápidamente cocinera, criadas, toda clase de servidumbre y empleados de ambos sexos, con referencias. Calle Sol 111. Servicio permanente a todas horas.
X 9577 13-12 abril

TODOS SUS EMPLEADOS a la Cuban American Employment, tiene toda clase de empleados de oficina y domésticos con modestas pretensiones y buenas referencias. Telf. Teléfonos A-3343 A-3806.
X 9578 13 mar 28

NUESTRA lista de familias distinguidas que acuden simpre a la Agencia «Beers» para sus necesidades. Parece una hoja del «Libro Azul» de la Habana. A-3070.
X 9528 12-11 abril

SE OFRECEN

O-1 Criadas y Criados

SE DESEA colocar una española de criada de mano o para todo. Teléfono X-3406.
O-1 10743 22-24 marzo.

SE OFRECEN

SE OFRECE buen criado esañol, joven, habituado servicio fino de familias distinguidas, con inmejorables referencias de las mismas, hace cocktails de todas clases. Informan, A-9704.
OI 10793 23-25 marz

DESEA COLOCARSE un joven español. De criado. Habituado al servicio fino. Conoce toda clase de servicio. Es muy trabajador, serio y respetuoso. Tiene muy buenas referencias de las casas donde ha trabajado. Sabe hacer toda clase de coteles. Llame al teléfono F-1849.
OI 10810 23-26 marz

SE DESEA colocar una joven española para criada de mano o cuartos, scabe atender roppa fina y tiene práctica en el trabajo, no tiene pretensiones. Telf. U-9719. Carmen Pérez.
O-1 10722 22-25 marzo.

SE DESEA colocar una española de comedor o manejadora, es fina y trabajadora tiene inmejorables referencias de las casas donde ha trabajado. Informan al Teléfono M-3217.
O-1 10749 22-24 marzo.

DESEA colocarse joven española de criada de mano, sabe cocinar, es dispuesta y trabajadora. Sueldo 15 a 20 pesos si es buena familia, tiene referencias. U-7084.
O-1 10747 22-24 marzo

DESEA colocarse una muchacha española de criada de manos o manejadora, tiene buenas referencias Teléfono F-5007.
O-1 10741 22 24 marzo.

SE DESEA colocar una joven española para criada de manos o cuartos o manejadora, no le importa salir al campo, tiene referencias de las casas donda ha trabajado. Telf. U-6695, Consuelo González.
0-1 10723 22-25 marzo.

UN JOVEN de color desea colocarse de criado de mano o para hacer limpieza, es honrado y da referencias. Avise al Telf. F-1661.
O-1 10734 22-24 marzo.

SE OFRECE muchacha española, sabe servir bien comedor, entiende algo de cocina. Otra sabe coser bien, lavar y planchar ropa fina. Tienen buena presencia y referencias. Teléfono M-7122.
OI 10662 22-24 marz

DESEA colocarse muchacha española de criada de manos o manejadora, entiende algo de cocica. Tiene referencias. Informan M-8994.
O-1 10744 22-24 marzo.

DESEA COLOCARSE una joven española de criada de mano o cocinar y limpiar a corta familia. Tiene recomendaciones de donde trabajó y lleva tiempo en el país. Informan en el teléfono F-4443.
OI 10719 22-24 marz

SE DESEA colocar una muchacha española para todo el servicio de corta familia. Informan teléfono X-1041.
OI 10712 22-25 marz

SE DESEA colocar joven española para cuartos o comedor, informan en la casa donde está colocada. Teléfono F-3722.
OI 10585 21-24 mar

SE OFRECEN dos jóvenes españolas una buena criada de mano, manejadora o cuartos; la otra cocinera repostera o para todo a corta familia; tienen recomendación de buenas casas. Teléfono A-4792.
OI 10687 22-24 marz

DESEA COLOCARSE una muchacha española para criada de manos. Es trabajadora. Tiene referencias. Teléfono M-4211.
OI 10689 22-24 marz

SE DESEA colocar una muchacha española para criada de manos o cocinar o limpiar para corta familia Tiene buenas referencias. Teléfono: U-7665.
OI 10634 22-25 marz

DESEA COLOCARSE criado de mano peninsular, experimentado en todo servicio fino, sin pretensiones; tiene referencias de casas conocidas. Teléfono A-4792 tintorería.
OI 10654 22-24 marz

ESPAÑOLA DESEA colocarse de criada de mano o para cocinar. Es limpia. F-6040.
OI 10632 22-24 marz

SE DESEA colocar una joven española, de criada de mano o manejadora en casa de moralidad. Informan, teléfono A-3096. Es formal y trabajadora.
O1 10581 21 mar 24

SE DESEA colocar una joven española para criada de mano o para todo, tiene recomendación donde ha trabajado cuatro años. Teléfono A-8720, informan.
O1 10600 21 mr 24

DESEA COLOCARSE joven española, para cuartos, comedor o el servicio fino de corta familia. Tiene referencias. Informan: teléfono A-7945.
OI 10533 21-24 marz

SE DESEA colocar una señora de mediana edad para los quehaceres de una casa chica. Entiende de cocina. Tiene buenas referencias. Informan al teléfono FO-2718.
OI 10543 21-24 marz

UNA BUENA criada española acostumbrada a servir a buenas casas. Desea colocarse para criada de mano. Tiene referencia; y una buena cocinera. M-3272.
OI 10483 21-24 marz

O-2 Cocineras y Cocineros

SE OFRECE muy buena cocinera que sabe hacer dulces, es de color, tiene 37 años, cocina solo o muy poquita ayuda. Duerme en la colocación y tiene buenas referencias. A-8066.
O2 10782 23-25 marz

SE OFRECE una joven española, buena cocinera, repostera, pero siendo corta familia, se coloca para todo; tiene recomendación de buenas casas, teléfono A-4792.
O2 10775 23-25 marz

JOVEN CHINO, maestro cocinero repostero, desea colocarse casa particular, cocina criolla, española y americana. Cocinero práctico. Cumple con su obligación. Tiene buenas referencias. Informan: teléfono A-4324. Tintorería Manrique 103.
O2 10769 23-25 marz

SE OFRECE un joven cocinero repostero. Chino. Sabe cocinar muy bien española y criolla. Cumple su obligación. Tiene buenas referencias de casas particulares. Informan: teléfono U-6983.
O2 10756 23-26 marz

BUEN COCINERO repostero asiático, desea colocarse en casa particular. Cocina muy bien a la criolla, española y francesa. Tiene buena referencia. Teléfono: M-5236 M-4119.
O2 10791 23-26 marz

UN COCINERO fino: repostero; asiático; desea colocarse en casa particular; cocina perfectamente a la criolla; española y francesa: muy limpio y formal; sabe cumplir con su obligación. M-4389.
O2 10799 23-26 marz

PARA cocinar y limpiar en casa de corta familia o matrimonio sólo se desea colocar una joven española, tiene buenas referencias, informan Teléfono A-2825.
O-2 10751 22-24 marzo

SE DESEA colocar una joven española para cocinar y limpiar a matrimonio o corta familia de moralidad, tiene referencias M-4838.
O-2 10735 22-24 marzo

SE OFRECE superior cocinera repostera de color, lo mismo para repartos. Otra buena cocinera, cocinar y limpiar a corta familia, sabe lavar y planchar bien. Teléf. M-7122.
O2 10661 22-24 marz

UNA JOVEN española se ofrece para cocinar y limpiar, es foral y sabe cocinar bien. No le importa salir de la Habana. Tiene buenas referencias. Informan: teléfono A-6719.
O2 10643 22-24 marz

DESEA COLOCARSE una muchacha española de mediana edad para cocinar y limpiar. No duerme en la colocación. En la misma otra para ayudar en la cocina y demás quehaceres Duerme en la colocación y también se desea lavar ropa de hombres. Teléfono M-1145.
O2 10665 22-24 marz

SE DESEA colocar una española para cocinar y limpiar corta familia, en la misma una joven para manejadora o criada de manos, tienen referencias. Teléfono M-5895. Pregunten por María.
O-2 10745 22-24 arzo.

SE OFRECE una española para cocinar y limpiar tiene referencias. Teléfono U2826.
O-2 10740 22-24 marzo

SE DESEA colocar joven española para cocinar y limpiar. En la misma, una criada de mano o cuartos o manejadora. Son cariñosas y formales. Referencias las que usted quiera F-3499.
O2 10674 22-24 marz

SE OFRECE cocinera española con mucho tiempo en el país, trabajó en buenas casas, sabe variar y servir bien, es seria y muy limpia. Teléfono M-3109.
O2 10706 22-24 marz

SE DESEA colocar una señora de color, de mediana edad, para cocinar. No duerme en la colocación. Informan en M-4226, café.
O2 10638 22-24 marz

SE DESEA colocar una señora de mediana edad, para cocinar y limpiar. Sabe cumplir con su obligación. U-6725.
O2 10691 22-25 marz

SE OFRECE buen cocinero, repostero y pastelero, acostumbrado a trabajar con distinguidas familias. Buenas referencias. Buena presentación. Informan A-7527. Habla inglés.
O2 10655-56 22-24 mar

DESEA COLOCARSE española para cocinar, limpiar o manejar, hace dulces. Sueldo mínimo $15. Tiene referencias. Informan: Mercado de Tacón, por Monserrate, habitación 7 A-6036.
O2 10651 22-24 marz

BUEN COCINERO y repostero asiático, desea colocarse en casa particular, cocina bien a la criolla, española, francesa y americana. Tiene buenas recomendaciones. Informan: teléfono M-4751, preguntar por José Wong.
O2 10669 22-26 marz

JOVEN española desea colocarse de cocinera o criada de mano, es muy formal; tiene muy buenas referencias. Informan, FO-1124.
O2 10606 21 mar 24

COCINERO repostero, joven, español, sin pretensiones, desea colocarse en casa particular, sabe hacer toda clase de comida, dulces, helados, tiene referencias, duerme fuera o en la colocación. Informan, Animas 90, primer piso. Telf. A-5324,
O2 10584 21 mar 24

SE COLOCA una muchacha del interior, de color, para cocinar y limpiar o cocinar y lavar. No le importa ir a los repartos. Teléfono M-8325. Tiene recomendación.
O2 10569 21-24 marz

DESEA colocarse una española para cocinar y limpiar a corta familia, o para cocinar y lavar, no importa si es en reparto, tiene buenas referencias. Telf. U-6606.
O2 10616 21 mar 24

COCINERO del país se ofrece para casa particular, con muy buenas referencias, está dispuesta a ir a los barrios extremos. Teléfono M-4309.
O2 10527 21-25 marz

O-3 Manejadoras

SE DESEA colocar una joven española de manejadora o criada de mano. Tiene buenas referencias. Teléfono X3218.
O3 10566 21-24 marz

O-4 Crianderas

SE OFRECE una buena criandera, blanca, con abundante leche. Estrella 147. Teléfono A-3151.
O4 10778 23-25 marz

O-5 Jardineros

JOVEN japonés, jardinero, se desea colocar en casa particular. Teléfono A-9814, Kimura.
O5 10642 22-25 marz

DESEA COLOCARSE experto jardinero español, sin pretensiones; puede hacer cualquier otro trabajo; tiene recomendación de buenas casas. Teléfono A-4792.
O5 10686 22-24 marz

O-6 Chóferes

CHOFER ESPAÑOL con 8 años de práctica, desea colocarse en casa particular, conoce bastante de mecánica y maneja toda clase de máquinas. Teléfono F-6062.
O6 10716 22-25 marz

CHOFER español se desea colocar en casa particular. Tiene muy buenas referencias de las casas que ha trabajado, es serio y cumplidor y no tiene pretensiones. Informes teléfono A-2965.
O6 10658 22-24 marz

DESEA COLOCARSE chauffeur español, experto en toda clase de máquinas y mecánica, sin pretensiones y con sólidas referencias de casas conocidas. Teléfono A-4793.
O6 10688 22-24 marz

DESEA colocarse de chófer un español de mediana edad en casa particular con las mejores referencias de donde trabajó, muy cuidadoso de las máquinas. Darán razón al teléfono M-7489.
O6 10604 21 mr 24

CHAUFFEUR mecánico. Chauffeur japonés, desea colocarse en casa particular. Tiene buenas referencias de las casas donde ha trabajado. Informes: Maloja 29, Teléfono A-9814.
O6 10504 21-25 marz

O-7 Costureras - Modistas y Sombrereras

SE COLOCA una española de mediana edad. Sabe coser bien y tiene buenas referencias. M-4157.
O7 10649 22-24 mar.

SE OFRECE señorita española, formal, educada, para coser en casa de familia. Sabiendo toda clase de costura, corte y labores, surcir muy bien o para acompañar señora o manejar un niñito solo. Amistad 154.
O7 10506 21-24 marz

O-8 Lavanderas y Lavanderos

SE DESEA colocar una señora española para lavar. Tiene referencias, teléfono U-6517.
O8 10668 22-24 marz

O-10 Oficinistas

SUIZO 40 años, tenedor de libros, corresponsal, varios idiomas, rápido en números, encargado almacén durante años; busca colocarse. Max Schlittler, Villa Encarnación, Avenida Oeste, Pinos.
O10 10664 22-25 marz

TAQUIGRAFO mecanógrafo, español e inglés, con experiencia, se ofrece. Teléfono A-9031.
O10 10540 21-24 marz

BACHILLER, taquígrafo, mecanógrafo y tenedor de libros, corresponsal, conocimientos de inglés. 21 años. Solicito empleo de cualquier clase. Referencias de oficinas Nacional y extranjera, Sin pretensiones. Estévez No. 27. Teléfono A-9515.
O10 10152 17-28 marz

O-12 Ofertas - Varias

ENFERMERA obstetrica, con títulos universitarios, ofrece sus servicios a particulares o clínica. Sale al interior o al extrangero. Con buenas referencias. Hotel San Luís, apartamento 202.
O12 10639 22-26 marz

SE COMPRAN

C-1 Casas

COMPRO casa o solar, Vedado, F-4962 Llamar de 12 a 4.
CI 10683 22-25 marz

C-3 Fincas Rústicas

SE COMPRA finca rústica de buenas condiciones. prefiriéndola cerca de la Habana. Precio razonable. Trato directo. Apartado 1924.
C-3 10729 22-26 marzo.

LOS Económicos DEL DIARIO LOS LEE quien puede pagar
Dpto. de CLASIFICADOS
Entrada principal del EDIFICIO
PRADO 103.—Telf. A-3333

SE COMPRAN

C-4 Establecimientos

BUEN NEGOCIO
Necesito un socio con $600 para una casa de comercio en marcha, en lo mejor de la Habana. Si tiene garantía solvente es lo mismo. Deja un margen mensual de $300. Para informes, Frado y Dragones, café, señor Pérez.
C4 10064 16 mar 24

C-5 Muebles y Prendas

A-2826. Compro toda clase de muebles, radios, pianos, pianolas ortofónicas. Lámparas, cuadros, ropa de uso, objetos de arte, pagamos más que nadie. A-2826.
C5 10552 21-24 marz

M-3209 Compro muebles, pianos, radios, ortofónicas, máquinas Singer, escribir, ropa, oro, prendas, antigüedades, objetos de arte, baules. Liquido casas enteras. Pago más que nadie. Operación rápida. M-3209.
C5 10529 21-24 marz

A-7757. Compro muebles finos, corrientes, pianos, máquinas coser, escribir, calcular, baules, maletas, libros, oro viejo, ropa, objetos arte, antigüedades, aparatos médicos, dentista. Acudo día festivo.
C5 10134 17-24 marz

C-9 Utiles de Oficinas

COMPRO Y VENDO MUEBLES
De oficina, archivos, cajas archivo, caudales, mimeógrafos, addesógrafos, máquinas de escribir, sumar, calcular, burós, armarios de acero y todas las especialidades para oficina. Villegas 93, portales. Telf. A-9915.
C9 10621 21 abril 6

C-12 Objetos — Varios

COMPRAMOS objetos de arte en plata, bronce y porcelana, lámparas finas, antigüedades y oro viejo. Pagamos bien. Teléfono A-6628. 'La Regencia' Suárez 8 y 10.
C12 10717 22-6 abril.

M-2680, compra toda clase de ropa, prendas rotas, vidrieras, instrumentos musicales, efectos sanitarios, oficina, cirujía, todo cuanto desee vender, camión con puerta, dinero en mano.
C12 10536 21-28 marz

U-3847. Compro toda clase de instrumental quirúrgico, mesas de operaciones y reconocimientos, sillones dentales etc. Pago bien y voy en el acto. U-3847.
C12 10541 21-26 marz

SE VENDEN

V-1 Casas

VENDO precio reducidísimo de situación, 4 plantas, 2 bajas, 2 altas, muy bonitas, céntricas, modernas. 294 metros $18,000 hipoteca. Liquido 16,200. Manrique 1 cuadra Reina. Informan: U-3627.
VI 10813 23-26 marz

ANIMAS, Soledad, dos plantas dos cuartos. Escobar dos plantas cinco cuartos, renta $43, en $5.000. Renta $120.00 en $12.000 facilidades. García, U-1363, de 12 a 2 solamente.
VI 10780 23-26 marz

VENDO mi casa $700 sin gravamen. Avenida 6a. No. 149 entre 6 y 7, Buenavista, madera, perfecto estado. Teléfono F-6002.
VI 10314 19-25 marz

GANGA, CASA 4 APARTAMENTOS EN CONSTRUCCION, EN $7,900
Se vende en la calle Diecisiete esquina a la calle Veinticuatro, Vedado, con la construcción muy adelantada y terreno de 24 x 22.66 metros. Solamente el terreno lo vale. Informa, señorita Angelina Camp, Teléfono F-2474.
V1 C 77 11 mar 31

GANGA, GRAN CASA, VIBORA, EN $10,500
Se vende en la calle Alcalde O-Farrill entre Estrada Palma y Libertad, solar de 24 por 59 varas, de dos plantas, con jardín, portal, recibidor, sala, comedor, escalera a los altos, hall, cuarto de costura, pantry y cocina, cuarto y servicio de criados y en la planta alta tres grandes habitaciones, baño, etc. En cuerpo aparte garage de dos plantas, gran patio y jardines laterales. Informa, señor Gonzalo Rodríguez, teléfono I-2929.
VI C 84 12 mar 27

CAMBIO
CASAS por otras por fincas próximas a la Habana. Apartamentos, en Manrique y Malecón. M-3813.
VI 10635 22-25 marz

¡FUEGO! Se quema elegante casa, (techos monolíticos) regalada $950 contado, (costó $4,200), aprovechen; resto facilidades. Avenida Diez número 7 entre 9 y 8, Ampliación Almendares. Véala hoy.
VI 10690 22-29 marz

REPARTO Almendares, ganga, casa moderna, cuatro cuartos, sala, hall, garage y patio. Precio $3.500. Vale el doble. Dueño: teléfono FO-2188.
VI 10704 22-24 marz

VENDO 9, esquina 10, frente tranvía, ambas calles asfaltadas, lo mejor reparto Nicanor del Campo (Almendares), casa no estrenada. Fabricación primera lujosa, cimientos y zapatas concreto, toda citarón, techos monolíticos, carpintería cedro, toda lujosamente decorada en yeso y pintura, precioso baño y pisos finos. Gran apariencia, fachadas estilo español. Mucha agua. Jardines, portal, vestíbulo, sala, comedor, tres cuartos, closets, baño, pantry, cocina, garage, cuarto y baño utilizable familia o servicio, cuarto y servicio criados, lavadero y cuarto útiles. Abierta todo el día. Rebajada a $7500; lo más barato en su clase. Dueño, F-5425 y M-1820.
V1 10625 21 mr 24

POR AUSENTAME regalo esta casa: jardín, portal, 4 cuartos, sala, comedor, pantry, baño intercalado, cocina, cuarto y servicio, patio y traspatio de tierra. Urge esta venta. Teléfono I-7583, al lado doble línea. Santos Suárez.
VI 10525 21-29 marz

HORROROSA GANGA
Vendo en Santo Suárez, tres casas modernas, mampposptería, cielo raso decorado, cada casa sala, dos habitaciones, servicios, cocina, patio, una casa tiene portal. Ultimo precio de berto Cuervo, Obispo 59, altos. M-las tres casas, tres mil pesos. Al-1537.
V1 10347 19 mar 24

SE VENDEN

SAN MIGUEL DE los Baños. Vendo moderna, amplia casa. Lugar preferido, predilecto en el este Balneario. Oportunidad buena. Benítez, Lagunas 115 entrada por Belascoaín. 12 a 3.
V-1 10724 22-24 marzo.

VEDADO
VENDO en la mejor cuadra de la calle 17 una casita de 12x41. Precio de situación. Informan, Delmonte, Habana 82. Teléfono A-2474.
VI 10572 21-26 marz

¿TIENE PESETAS? Aproveche ganga. Casa «La Sierra», jardín, portal, sala, comedor, $2.500.00. Admito pesetas por embarcar; parte contado; resto plazos. Marcos, San Nicolás 144. A-7893.
VI 10798 23-27 marz

RESIDENICA SE QUEMA EN $11,900.00
Se vende la casa construída en la Avenida de Almendares entre las avenidas de la Paz y Tropical, del reparto Alturas del Río Almendares; compuesta de jardín, portal, marquesina para bajada de automóviles, sala, hall, comedor, patio interior sevillano, cuatro espaciosas habitaciones, baño color, de gran lujo, pantry y cocina con aparatos sanitarios a prueba de ácidos, cuarto y servicio para criados, patio con canteros y en cuerpo aparte, garage, cuarto y servicios para chófer y lavadero. Se dan facilidades de pago. Informa, señor Díaz, teléfonos M-7070 y M-7058.
V1 C 71 10 mar 25

GANGA, CASA EN $4,200
Se vende, San Carlos 67, entre Lináss y Benjumeda, con sala, pequeña saleta, cuatro habitaciones, baño, patio, comedor, traspatio y cocina. Buena fabricación, a dos cuadras de los carros y casa muy ventilada. Informan: Señor Díaz, teléfono M-7058 y señor Del Campo. Telf. M-3231. Véala de 2 a 5.
V1 72 10 mar 25

V-2 Solares

CARLOS III, tiene 9 m. frente a $11. Miramar $2.50. Almendares frente tranvía, peso y medio. García U-1363, de 12 a 2, solamente.
V2 10779 23-26 marz

SE VENDE un solar en la Ampliación de Almendares, calle 10 entre Avenida 9 y Avenida 10. F-5656.
V2 10710 22-28 marz

SOLAR EN GANGA 13x47 en $1.000 situado: calle 10 entre 11 y 12, Ampliación Almendares. Dueño teléfono FO-2188.
V2 10703 22-24 marz

SE VENDE un solar que mide tres mil doscientos cuarenta y seis metros, en sitio muy saludable y mejores vistas de la Habana, calle de Luz y Delicias, una cuadra de la Calzada. Precio 3.000 pesos. Teléf. U-6922.
V2 10636 22-30 marz

ALMENDARES, gran esquina, sombra, calle 12 y C, mide 27.17 por 45.75. Precio, $2.60 vara. Dejo $2,300. Efectivo, $930. Cerca curva Montalvo. Informan, A-7672. M-7785
V2 10610 21 mar 24

SE CAMBIA por casa en la Habana, un cuarto o media manzana en Luyanó, propia para depósito, industria o nave para almacén. Dirigirse por escrito: Apartado 893. Alfonso.
V2 9708 14-29 marz

GANGA, ESQUINA, VEDADO 19 Y 14, A $9 METRO
Se vende la esquina con frente a la calle Diez y Nueve, a la acera de la sombra, con 22.66 metros de frente por 25 de fondo. Informes, señor Díaz. Telfs. M-7070 y M-7058.
V2 73 10 mar 25

GANGA, GLORIA. A $9.00 LA VARA
Se vende solar de trece varas de frente por treinta y cinco de fondo, en la calle Gloria entre Carmen y Rastro. fabricación a ambos lados; con poco dinero se puede fabricar. Informes, señor Díaz, teléfonos M-7070 M-7058.
V2 70 10 mar 25

GANGA, FUENTE LUMINOSA A $2.30 LA VARA
Se vende solar de 12 varas de frente por 46 de fondo, en la amplia calle Doce entre Avenidas Segunda y Tercera, solar que queda al lado de la botica, frente al parque de la Fuente Luminisa. lugar espléndido y con buenas vías de comunicación. Informes, señor Díaz. Telfs. M-7070 y M-7058.
V2 C74 10 mar 25

V-3 Fincas Rústicas

SE VENDE a 25 kilómetros de la Habana, en buena carretera, finca de ocho caballerías con moderna casa de vivienda. Otras de labor, almacenes y cinco pozos, fértiles. Informa su dueño. Teléfono F-1960.
V3 10789 23-29 marz

VENTA DE OPORTUNIDAD. «Buen Retiro» 873 varas, sembrado árboles frutales. Amplia y bien construída casa madera. Teja y pisos mosaico. Invertido $7.000. La doy por embarcar en lo que ofrezcan. Trato directo. E. Vich. Reina y Avenida Columbia
V3 10764 23-29 marz

SE VENDEN tres fincas cerca de la Habana, frente carretera. De una. de dos, de tres caballerías. Buena tierra. Mucha agua. Informan: Teniente Rey 65, vidriera.
V3 10794 23-27 marz

Cambio fincas por bonos del Gobierno mejicano o valores de compañías radicadas en la ciudad de Méjico. Son dos fincas en la Provincia de la Habana 10¾ y 24 caballerías, respectivamente.
Informa señor Díaz.
Teléfonos M-7070 y M7058.
V3 C10274 18 ab 3

WAJAY
VENDO UNA caballería con frente a carretera, muchos frutales, buena tierra, pozo, y rodeada de buenas fincas. Precio de situación. Informan Delmonte. Habana 82, teléfono A-2474.
V3 10573 21-26 mar

VENDO lotes terrenos con agua, luz, guagua, Calzada, en lotes de 2.000 varas a pagar 15 pesos mensuales, sin entrada ni interés. «Campo Alegre», kilómetro 10, Carretera Central, entrada del Diezmero, Capitán Miranda, Oficina: Cuba 76, esquina Obrapía.
V3 9709 14-29 marz

GANGA, FINCA PROV. HABANA 25 CABALLERIAS, EN $14,000
Se vende la finca La Esperanza, en Guara Informa, señor Díaz, O-Reilly 40, cuarto piso, Teléfonos M-7070 y M-7058.
V3 C 76 11 mar 31

GANGA, FINCA PROV. HABANA 10 3|4 CABALLERIAS, EN $10,000
Se vende la finca Columbia o Palmito de Agua, sita en San Antonio de las Vegas, en el camino de San Antonio a Guara. Magníficas tierras, aguadas, pastos, palmares, etc. Informa, señor Díaz, O-Reilly 40, cuarto piso, teléfonos M-7070 y M-7058.
V3 C 78 11 mar 31

V-4 Establecimientos

SE VENDE el establecimiento de ferretería y estación de servicio de Padre Varela 100, esquina a Benjumeda; para informes: diríjase a M. Cesar, Monte 303.
V4 10792 23-28 mar

SE VENDE una vidriera de tabacos y cigarros muy barata, Industria y San Miguel.
V-4 10733 22-25marzo.

SE VENDEN

VENDO bodega barrio comercial mil quinientos pesos muy surtida con trecientos pesos de contado a persona que quiera trabajar con referencias, Monte y Cárdenas café Cuenya.
V-4 10738 22-25 marzo.

SE VENDE café cantina, bien situado por la tercera parte de su valor. Véame en Egido No. 17, vidriera de tabacos, Elías.
V4 10644 23-31 marz

FARMACIA. Oportunidad. Se vende farmacia antigua, sin deudas, acreditada, en punto céntrico, con módico alquiler y vivienda. Mucho menudeo. Informan: Animas 18 y medio primer piso.
V4 10571 21-25 marz

BODEGA $1,500 de contado, el resto plazos cómodos. Buen contrato y poco alquiler. Informan Vidriera del café Marte y Belona, Jesús S. Vázquez de 12 a 5.
V4 10547 21-25 marz

BUEN negocio. ¿Quiere independizarse? Le cedo casita productos del país por muy poco dinero. Mercado de Colón 122, 123, por Guerrita. Frente al hotel Sevilla.
V4 10388 19 mr 29

SE CAMBIA una bodega, sola en esquina, por una casa que no sea grande. Informan I-5390.
V4 10329 19-25 marz

V-5 Muebles y Prendas

MUEBLES y joyas a plazos. Juegos cuarto, sala, comedor. Arte Moderno, hasta con 10 pesos entrada y pagar como usted quiera. También joyas de todas clases. Grandes facilidades de pago. La Eminencia. Neptuno 188 entre Gervasio y Belascoaín.
V5 10759 23-22 abril

UNA GANGA muebles de Arte Moderno, estilo francés. Informan teléfono F-5897.
V-5 X 16-25 marzo.

CASA particular, quiero vender barato juego cuarto, sala, recibidor, comedor, nevera, librero, máquina ovillo, Singer, sillones portal, lámparas, cuadros. San José 97, bajos entre Lucena Belascoaín.
V5 9484 12-28 mar.

MUEBLES. Vendo un juego cuarto de caboa, tres cuerpos, moderno, se toma por una cuenta de una fábrica de muebles. Se da barato. Manuel Pruna No. 41, Letra C entre Pedro Perna y la Calzada Luyanó.
V5 10493 21-27 marz

JUEGO de cuarto, caoba, coqueta, moderna, sus cristales, lunas y barniz, completamente nuevo, como voy a embarcarme, menos de $30. Estrella 103 A-2826.
V5 10554 21-24 marz

VENDO LOS muebles de mi casa: cuarto $25; otro tres cuerpo, completo, sala moderno, con lámpara de pie, nevera, todo a precios situación. San Joaquín 33, altos.
V5 10530 21-24 marz

MUEBLES: Juegos cuarto, $40; sala, $20; recibidor, $35; comedor, $35; Arte Moderno, estilo Renacimiento, caoba, $110; juego cuarto, tres cuerpos, $80; camas hierro, $6; de niño, $4; neveras, $10; escaparates, $6; aparadores, $9. Cao y Pita. Infanta 88. Teléfono U-4352.
V5 10390 19 mar 27

VENDO una nevera eléctrica, «General Electric», tamaño mediano nueva, costó $400.00 y se da barata. Llame al teléfono FO-2409.
V5 10301 19-26 marz

BAULES Y MALETAS
De todas clases y tamaños, desde un peso. Joyas de ocasión; muebles y objetos de adorno. Lámparas.

ROPAS DE CALIDAD
Trajes para caballeros, ropas en general. Baratísimos La Sociedad», Casa de Préstamos, Suárez 34, entre Apodaca y Gloria. Teléfono A-7589.
V5 10220 18-2 abri

LA GANGA DEL AÑO
Liquido las existencias que tengo en joyas, muebles y ropas para dedicarme exclusivamente a préstamos sobre alhajas y objetos de valor. Interés 5 o-o. La Casa de Cuenlitas. Maceo número 28, Guanabacoa. Teléfono XO-1538.
V5 10289 18 abril 17

A LA PRIMERA oferta razonable, vendo juego cuarto, sala, comedor. Bargueño, cuarto niño, dos camas y lámparas. Concordia 31, altos, esquina San Nicolás.
V5 10040 16-31 marz

MAQUINAS DE COSER
Singer, ovillo central e industriales. Tenemos gran surtido, todos precios, garantizadas. Tenemos piezas de repuesto, todas clases. Compramos y cambiamos. Pagamos doble. Angeles 36 y Sitios. Telf. A-8861.
V5 9328 10 mar 25

V-7 Automoviles y Accesorios

GANGA. Vendo un Buick y un whippet completamente nuevos y en un precio de quemazón por embarque. Manuel González, Aguacate y Muralla, vidriera del café.
V7 10673 22-27 marz

SE VENDE un automóvil cuña convertible casi nuevo marca Baby Marmom, es una verdadera ganga. Informan Cárcel número 15, su dueño teléfono M-5351.
V-7 10746 22-25 marzo

SE VENDE un camión Ford, moderno con capota de fábrica, de 1 y media toneladas, tiene 6 meses de uso. Precio $400. Universidad 15. Teléfono A-3061.
V7 10695 22-27 marz.

CHASIS, Chevrolet de 1 y media del 30, tengo tres que están igual que nuevos, los estoy regalando, venga a verlos a «El Relámpago», Concha 113
V7 10637 22-26 marz

CHRYSTLER 80: Tipo Sport abierto, carrocería especial Le Baron, noventa caballos, único modelo en Cuba, cinco pasajeros, precio situación. Véase Prado 7, Agencia Lincoln. A-8719.
V7 10667 22-29 marz

SEDAN CHEVROLET, 4 puertas del 30, Sedan Oakland que está acabado de reconstruír, los dos están magníficos y muy baratos. «El Relámpago», Concha 113.
V7 10676 22-26 marz

GANGA verdad. Se vende un magnífico Graham Paige de Luxe Sedan, con ruedas laterales, está como nuevo, solamente por $650, pero al contado. En la misma se vende un bastidor Ford, camión Modelo A-1928 y dos housing trasero, completos, nuevos. Para verlo, Calle Fábrica esquina a Marina: Casa de los Muelles Alloy.
V7 10485 21-24 marz

GRAN TALLER DE CHAPISTERIA
Reparación en general de radiadores. pintura «Duco», soldadura autógena, de Enrique Padilla. Infanta 5, entre Jovellar y San Lázaro. Telf. U-7267 Esta casa pinta con «Duco» todas las reparaciones de los trabajos de chapistería, con precios muy reducidos y con toda garantía en las reparaciones generales. Mi interés es que sea usted un cliente para siempre.
V7 13462 JIR Ind

SE VENDE un Ford del 30, casi nuevo, barato, puede verse: Amistad y Barcelona, piquera.
V7 9997-98 16-24 marz

MI RADIO R C A, comprado hace quince días, en el Progreso Cubano, tres meses de garantía por breve embarque lo doy en $25. Estrella 103 A-2826.
V7 10553 21-26 marz

PARA FAMILIAS PARTICULARES
Vendo auto Reo, 5 pasajeros, 4 puertas, Flain Cloud, moderno, completamente nuevo. Me costó $2,400. Lo doy regalado. Aguiar 95. M-2270. Antonio Pérez.
V7 10265 18 mr 26

CARROCERIAS de reparto, adaptables a cualquier chasis, construídas con maderas del país, precio de 40 a 100 pesos. Informan: Cárdenas 11, taller de carrocerías.
V7 10404 20-26 marz

V-8 Instrumentos de Músicas

SE VENDE un piano y una pianola. Monte 18 entre Aguila y Angeles.
V8 10623 21 mr 24

SE VENDEN

RADIOS MAJESTIC "1932"
DESDE $15 mensuales últimos modelos Pentodo, Mul-timú control tonos $65 contado; 80 a plazos. Aceptamos de entrada o parte pago Radios, Radiolas, Victrolas, Pianolas y muebles de uso. Visítenos, le demostraremos distintos modelos. A-5704 Jesús del Monte 27 altos, entre esquina Tejas y Omoa.
V8 10787 23-29 marz

VENDO RADIO R C A, nuevecito, grandes voces $28, costó $140, con instalación antenas. Ortofónica, gabinete flamante $9, con 20 discos, grandes voces. A-5704, Jesús del Monte 27, altos, esquina a Tejas.
V8 10786 23-29 marz

VENDO RADIO Majestic, modelo 130, Circuito Screg Greend, hermoso gabinete $90, costó $215. Acepto radio inferior o pianola, parte pago. A-5704, Jesús del Monte 27, altos.
V8 10784 23-27 marz

MI ORTOFONICA legítima «Victor», costó $200 de elegante mueble, con muchos discos, por embarcarme la doy menos de $15. Estrella 103. A-2826.
V8 10684 22-25 marz

VENDO un piano alemán, con cuerdas cruzadas, está casi nuevo, garantizado, sin comején y se da muy barato, con facilidades de pago. Aguila No. 139.
V8 10777 23-27 marz

SE VENDE un piano completamente nuevo en precio de verdadera ganga. Se garantiza que no tiene comején. San Rafael 141, bajos, entre Soledad y Oquendo.
V8 10558 21-26 marz

REALIZACION de pianos y pianolas, garantizadas, sin comején, y de famosas marcas. precios ínfimos y facilidades en el pago. San Rafael 141 esquina a Oquendo. La Predilecta. Telf. U-5847.
V8 9696 14 mr 29

AFINE su piano, pianola, por $2.50. Absoluta garantía. Virgilio Fernández, procedente de grandes fábricas europeas. Taller de reparaciones de pianos y autopianos, Zulueta 36 y medio. M-3040.
V8 7296 25 mar 27

V-9 Utiles de Oficinas

VENDO máquina sumadora, marca Víctor y una pesa marca Dayton, que marca cien libras. Están nuevas y se dan muy baratas. Vapor y Hornos, bodega, José, teléfono U-6796.
V9 10807 23-27 marz

CAJETEROS KARDEX. Vendo varios, flamantes. Mesas de dibujo archivos, escritorios, armarios de acero, giratorios, libreros, satélites, máquinas escribir, sumar, ventiladores y otros útiles oficina. Compostela 53, cerca Obispo.
V9 9733 14-24 marz.

V-11 De Animales

SE VENDE cachorrito chihuahua 12 y 23, Edificio Fonollar; departamento 11, Vedado.
VII 10720 22-27 mar

VENDO mulos, carros y arreos de todas clases; caballos, mulos de monta, un burro semental de 7 cuartas; cesta de mimbre; cochecito. TODO MUY BARATO. JARKO Y CUERVO. Marina número 8. Jesús del Monte. Teléfono X-2876.
V11 C 10175 17 ab 16

V-12 Objetos Varios

CAJA DE caudales moderna, de gran tamaño, se vende barata en la casa de Préstamos «La Segunda Mina» Bernaza No. 6, A-6363.
V12 10,814 23-27 marz

¿SE EMBARCA?
Necesita comprar equipaje, no compre sin antes ver el que tiene la Nacional, la mejor calidad, el más bajo precio. Villegas 93, teléfono A-9915.
V12 10620 21 ab 5

VENDO linda vidrierita nueva, menos de la mitad de lo que costó, con ruedas propia para puerta. Tiene 1.15 centímetro de alto por 36 de ancho, puertas correderas. Neptuno 209 altos de la bodega. Habitación No. 2.
V12 10499 21-23 marz

GOLETA EN VENTA
SE VENDE una goleta de dos palos, costera y en muy buenas condiciones, que carga 1.000 sacos de azúcar. Informa Doctor Lamelas. Habana 66.
V12 10290 19-27 marz

GANGAS. Materiales usados, puertas, ventanas, madera. aparatos sanitarios, herrajes, etc. Depósito Moenck y Quintana, San Felipe y Cristina. 7 a 9 a. m. 1 a 3 p. m. M-3193.
V12 10104 17-24 marz

BAULES Y MALETAS
Surtido completo, nuevos y de uso, antes de comprar vea nuestros precios: le tomamos sus muebles en cambio de equipajes, prendas o ropas. Gloria e Indio. Telf. A-6827.
V12 7406 26 marz 29

PARA CABALLEROS

ENVIANDO 40 centavos en sellos de correos o del timbre y la medida de su cabeza, al apartado 2495, Habana, se le remitirá, libre de porte, un sombrero nuevo de pajilla.
K 10130 17-24 marz

GIROS Y LETRAS

CAJAS RESERVADAS
Las tenemos en nuestras bóvedas, construídas con todos los adelantos modernos y las alquilamos para guardar valores de los interesados. En esta oficina, daremos todos los detalles que se deseen.
N. GELATS Y COMPAÑIA
106 Aguiar 108, esq. a Amargura
G y Y 9141 9-8 abril

DINERO E HIPOTECAS

SE TOMA

SE TOMAN hasta $40.000 en hipoteca, en varias partidas, con amplia garantía, pero a interés razonable, sobre varias casas modernas de Habana y Vedado. Apartado 1924.
Z-S-T 10730 22-26 marzo

DESEO TOMAR $8.000 en primera hipoteca, pago el 8 y medio por ciento, sobre casa esquina con 1,133 metros, en lo mejor del Vedado. Tratos directos, señor Quintana, teléfono FO-2188.
ZST 10705 22-24 marz

SE OFRECE

SE DESEA colocar capital en hipotecas al 7 por ciento, en Habana y Vedado, en partidas no menores de $15.000 ni mayores de $30.000. Teléfono F-4439.
Z-S-O 10731 22-26 marzo

HIPOTECA: Tomo $2,000 en primera sobre buena propiedad, rentando $66 Todo mampostería, azotea punto céntrico. Marianao. FO-9109. Señora Hernández.
ZST 10502 21-24 marz

DINERO
No pierda tiempo. Cuando necesite tomar dinero en hipoteca o pagaré vea a Fernández Alvarez, San Ignacio 50. Teléf. A-4432. de 2 a 4. Operaciones rápidas y absolutas reserva.
Zso 8089 1-31 marz

DINERO
Dov grandes y pequeñas cantidades en hipoteca desde el 6 por ciento en adelante para la Habana y sus barrios. También tengo para los repartos. Operación rápida y absoluta reserva.
JULIO C GRANDA
Obrapía 33. Telfs. M-5921, F-5759
Z s o 10243 18 abr 17

DOY DINERO en pagaré con la firma de un propietario de casas. Operación en el día, también en hipotecas al 7o por ciento. Operación en 24 horas. Alberto Cuervo. Obispo 59, altos. M-1537.
Zso 10349 19-27 marz

DINERO E HIPOTECAS

INVERSIONES: multiplique su renta interés desde el 1 ojo hasta el 5 ojo mensual, operaciones hipotecarias y otros negocios, pequeñas y grandes inversiones a base de garantía. Véame y hará negocio. López, Aguila 85, bajos. M-6386.
Z s o 9943 15 mar 25.

EN HIPOTECA doy $500 a 5.000 sin comisión, Habana, Repartos, también $6,000 a $30.000 San Miguel 4, Restaurant «El Ariete» vidriera. 9 a 3. Díaz.
Zso 9975 16-24 marz

Dinero en Hipoteca
En todas cantidades al tipo más bajo en plaza. Con la mayor reserva y prontitud
MIGUEL F. MARQUEZ
Empedrado No. 16, altos, esquina a Cuba
E 26 Dic Ind.

PARA LAS DAMAS

PD-6 Interés para las Damas

MARINA RIVAS: Alta costura, corte, confección por último figurín francés. Precios módicos. M-3145.
PD6 10692 22-28 marz

CALLOS
y uñas 50 centavos al mes; tratamiento repetido. Curación radical, sin costo como sucede a los socios regionales. Para 200 señoras. Particulares, $1. Infórmese. M-7585. Alfaro. Villegas número 50.
PD6 10263 18 mr 29

EL PENSAMIENTO. Calzado a medida, cómodo, elegante. Especialidad pies delicados o defectuosos. Hacemos y forramos zapatos con tela de su vestido. Pasados a domicilio. Luyanó 37 (Toyo). I-6608.
PD6 4510 3-25 marzo.

CORTE COSTURA
PROFESORA titular sistema «Parrilla», hace por figurín toda clase trabajos y moldes. Precio situación Zulueta 32 (altos) esquina Teniente Rey. También da clases de lo mismo. Frente Instituto. M-1395.
PD6 10143 17-25 marz

MADAME KUZMA. Ex-modista de las principales casas de París y Viena, CREADORA en sombreros finos, modelados en su cabeza. Transforma toda clase de sombreros desde un peso. También tiñe sombreros. San Rafael y San Nicolás (altos).
PD6 8509 4-3 abril

EMBELLEZCA su rostro. Enviando 20 centavos en sellos de correos o del timbre, al apartado 2495, Habana, se le remitirá, libre de porte, un estuche que contiene: Una moterita con colorete, un creyón de labios y un lápiz para los ojos.
PD6 10131 17-24 marz

LIBROS E IMPRESOS

UN PARTICULAR desea adquirir un Diccionario Salvat. No quiere tratar con librerías. Informes Jorrín. Teléfono M-8791, de 8 y media a 12 y de 2 a 4.
L-1 10413 20-25 marz.

ENSEÑANZAS

E-1 Academias

CURSOS de pedagogía A. M. Aguayo. Línea 17, Vedado. Cursos de Didáctica de la escuela nueva. Prácticas docentes de la misma. Psicología del adolescente y otras enseñanzas. Un peso mensual por cada curso.
E1 9672 14-24 marz

MILLARES DE
Personas están ansiosas de preparación. Para todas ellas fueron especialmente preparados nuestros famosos cursos prácticos comerciales por correspondencia, desde su propia casa. Cuotas ínfimas. Garantizamos enseñarle o devolvemos su dinero. Si está verdaderamente interesado, solicite cuanto antes, amlios informes, absolutamente gratis. Academia Mercurio, Dragones 42, Habana.
E 1 9427 11 abril 10

SISTEMA ALEMANY
ACADEMIA INTERNACIONAL. Obtenga su título estudie. mi sistema único, más moderno (Europa), hágase profesora. corte. confección. Estudios París y Alemania. (Mi sistema es el preferido. Clases día y noche domicilio). San Lázaro 131. A-7044 Sucursal F-3701. Vedado.
EI 8034 1-31 1 abr.

E-2 Colegios

COLEGIO AMERICANO
Plantel católico Primera y Segunda enseñanza. Comercio. Incorporado. Escuela Oficial. Taquigrafía, mecanografía, inglés obligatorio. Internado modelo, varones. Servicio ómnibus. Externado mixto. Quinta Asunción, Luyanó. Telf. X-2910.
E2 9919 15 abril 17

COLEGIO "SAN ELOY"
Pupilos. Precios de situación. Primera enseñanza. Preparatoria. Bachillerato, idiomas y comercio. Se admiten internos, medios internos y externos. Calzada del Cerro número 620, Habana. Telf. I-6002. Pida prospectos.
E2 C 62 3 abril 4

E-5 Profesores

INGLES: competente profesora americana, con método práctico de enseñanza, ofrece clases colectivas o individuales, a precios convencionales. No pierda usted su tiempo, venga a mí y aprenderá inglés pronto y correctamente. Informan: Teléfono A-4517.
E5 10340 19-26 marz

PROFESORAS titulares, ofrecen servicios de inglés y español, en la 2a. enseñanza. Taquigrafía Pitman, labores y pinturas. F-3493. En la misma dirección atendemos en nuestra Academia.
E5 10609 21 mar 29

INGLES, taquigrafía, contabilidad moderna, bachillerato, gramática, etc. Profesor Lista, procedente de la Universidad Gregoriana. A domicilio. Referencias de alta sociedad. Honorario de situación. Teléfono A-5974.
E5 10224 18-27 marz

SEÑORITA americana, que ha vivido en París, se ofrece para dar clases de inglés y francés. Teléfono F-5542.
E5 9858 15-24 marz

INGLES, taquigrafía (inglés y español), teneduría, cálculos mercantiles, mecanografía y matemática. Clases a 9 pesos mensuales a domicilio. Profesor F. Hitzman, Reina 30, altos. Traduzco también trabajos o documentos de español al inglés.
E5 9472 12-11 abril

PROFESORA francesa graduada Universidad París, da clases de francés y literatura a domicilio y en su academia. Vedado 4, número 253, altos, entre 25 y 27. F-2658.
E5 8190 2-1 abril

INGLES
Enseñado por profesora americana. Sorprendentes resultados en pocas semanas. El discípulo leerá, escribirá y hablará el inglés en breve tiempo. Lecciones a domicilio, también. Miss. Kapan Gran Hotel, Teniente Rey y Zulueta. M-9896.
E-5 7038 23-25 marzo

DE INTERES GENERAL

SERA gratificada la persona que entregue un perro de cacería blanco y carmelita, llamado Duke, a casa de Elicio Argüelles en Línea y Baños, teléfono F-2575.
I-G 10693 22-25 marz.

NO DEJE pasar esta oportunidad. Hágase por poco dinero dueño de una bóveda y osario. Situada en el mejor lugar del Cementerio, muy cerca de la Capilla eCntral. Véala y la comprará. La vendo por poco dinero. Construirla hoy le costaría el doble. Informes teléfono U-1850.
IG 10206 18-28 marz

M.E.C.D. 2016

Marzo 24 de 1932 DIARIO DE LA MARINA Ejemplar 5 Centavos

A TRAVES DE LA VIDA

Por HECTOR DE SAAVEDRA

DECEPCIONES

Me dejé seducir, como esas pobres muchachas que creen en la palabra de matrimonio, y fuí a oír a un conferencista que mencionan mucho los periódicos y que de seguro no han oído.

El público, culto, o por lo menos bien vestido, acudía en masa. No costaba más que medio peso, y aunque para algunos esa suma es un jornal de trabajo, para la buena sociedad representa una bicoca. Sin embargo oí a un individuo que decía, haciendo cola en la taquilla:

—¡Aún hay patria Veremundo!

No sé a qué se refería, porque la frase es un provincialismo, como aquella de «Tiene rabia en el tablero», y otras de que nos ilustra la capacidad popular, nuestra gran proveedora de gustos y costumbres.

Entré, con mi amigo, en el teatro, que es amplio, sombrío y algo incómodo. Una importación de los americanos, que en el espectáculo van a ver lo que dan, sin importarles otro placer del espíritu, y la empresa no atiende sino al mayor número de localidades, aunque sea desde oscuros hoyos y sotabancos. ¡Ah! ¡Aquellos teatros tan alegres de Europa, con la configuración de nuestro Teatro Nacional, donde se vé a todo el mundo y se goza de un doble espectáculo!

En fin; nos sentamos. Observé la concurrencia. Para un conocedor de «su patio» no podía haber engaño en la cara de muchas señoras y señoritas que no apreciaban en las palabras más que el sonido y a veces su simple significación. Otros rostros de letrados, mandarines y burgueses, aparecían atentos y reflexivos cuando en realidad no entendían nada de aquello. Aplaudían al metrónomo, al final de un párrafo cuya entonación les indicaba que era el momento de demostrar su entusiasmo. Mucha gente entiende que en el teatro es de rigor que se conozca la opinión del espectador, y no sé por qué, pues no figura el oyente entre los números del programa.

El atavismo ha debido tener su origen en el circo romano y más tarde en la plaza de toros. El caso es que en todas partes el espectador quiere, también, ser actor y sobre todo, que la gente a su alrededor le tenga por avisado.

Las fisonomías, como dije, revelaban los sentimientos. No es creíble la ineficacia que tiene, a veces, la máscara...

Bueno; salía el conferencista, vestido un poco a «la bonne franquette» o a la pata la llana, que decimos nosotros, con el saquito que para «business» usan, únicamente, los americanos, y eso que no son europeos ultra «chic». Pues con su saquito comenzó su discurso y al momento no sabiendo que hacer con la mano izquierda se arremangó por detrás la filipina y la metió en el bolsillo. Resultó un hombre manco y daba pena.

Habló, paseando de arriba a abajo como hace un pensador que se respeta y que dicta una carta en la familiaridad de su aposento. En verdad allí estaba él como en familia.

Antes de pasar a las ideas me fijé en la forma. Hablaba castellano con el acento y la entonación de un portugués. O lo era de nacimiento o aprendió nuestra lengua después de conocer aquella. El hecho no tiene importancia ya que estamos habituados a prescindir en la oratoria de todos los requisitos que la hacen amable. Después de todo, importa poco lo que se diga en forma defectuosa con tal de que tenga valor, pero oír ideas comunes, explicar sentimientos vulgares, halagar al público con conceptos generales sobre la dignidad personal, la honradez y el deber, son tomaduras de pelo que no se hacen sino a un público ignorante de la más vulgar filosofía y que no ha leído ,ni siquiera, al moralista Marden.

Yo pensaba en tanto buen conferencista delicado y culto, que he oído; en los discursos tan brillantes de José Antonio Cortina, de Rafael Montoro, tan conceptuoso; de Antonio Sánchez de Bustamante, tan elocuente y profundo y de aquel egregio Miguel Figueroa que era un torrente de deslumbrantes imágenes. Sentí una profunda indignación y cuando me ví fuera de aquel antro dije a mi amigo:

—Consideraré como una gran ofensa, que nunca te perdonaré, si me vuelves a traer a uno de estos espectáculos.

ESTA EN NAPOLES EL «CHACO» CON DEPORTADOS DE LA Rep. ARGENTINA

NAPOLES, marzo 23.—AP.—Setenta y cinco extranjeros en su mayoría polacos y alemanes, deportados de la República Argentina, permanecían esta noche a bordo del transporte argentino «Chaco», fuertemente custodiados. Treinta y cinco de ellos, diez italianos ,podrán regresar a Buenos Aires.

El cónsul ha ratificado informes anteriores, declarando que ninguno de los 124 individuos que llevaba el buque fue desembarcado en Marsella, aunque treinta y cinco españoles que daron en Cádiz.

Inglaterra Adopta una Actitud Decisiva Contra los Proyectos de Eamón de Valera

EL JURAMENTO DE FIDELIDAD HACIA LA GRAN BRETAÑA DE TODOS LOS FUNCIONARIOS DEL ESTADO LIBRE ES CONSIDERADO OBLIGATORIO

Tampoco Inglaterra permitirá que Irlanda deje de pagar las anualidades de las tierras

LONDRES, marzo 23. AP. La Gran Bretaña ha adoptado una actitud decisiva contra la anunciada intención de Eamon de Valera, presidente del Estado Libre de Irlanda, de abolir el juramento de fidelidad a la corona británica y de retener el pago de las anualidades de las tierras.

Hablando en la Cámara de los Comunes, J. H. Thomas, secretario de los Dominios, aseguró que el juramento es una parte integral del tratado que estableció el Estado Libre hace diez años y que el pago de las anualidades constituye una operación concertada entre los pueblos e Inglaterra está resuelta a que no se viole.

Una comunicación oficial se enviará a Dublin inmediatamente y se publicará pronto después.

El tratado irlandés dispone que el juramento se tomará a todos los que desempeñen cargos públicos en Irlanda. De Valera sostiene que aunque la forma del juramento se estipuló, el tratado no hace obligatorio el juramento. Durante la reciente campaña electoral irlandesa que terminó con la elección de Valera como presidente, aseguró que uno de sus primeros actos oficiales sería suprimir el juramento.

Las anualidades de las tierras, que ascienden a 3.000.000 de libras anuales se enviaron durante el gobierno de Cosgrave a Londres. De Valera ha manifestado que no pagará las anualidades hasta que Inglaterra demuestre el derecho que le asiste a cobrarlas.

Durante el discurso de Mr. Thomas sonaron aplausos en la Cámara de los Comunes, lo que indica que el gobierno tiene mayoría en apoyo de su política hacia Irlanda.

La declaración de Mr. Thomas siguió al anuncio oficial que hizo ayer el Estado Libre de Irlanda de que intenta abolir el juramento y las anualidades. Antes de presentarse ante el Parlamento, Mr. Thomas trató del asunto con el Rey Jorge y después se reunió con los demás ministros en la residencia de Mac Donald para preparar la declaración.

Anunció en la Cámara que la comunicación a Dublin «dará a conocer el punto de vista británico de manera que no deje la menor duda». Explicó que la comunicación irlandesa anunciaba que el gobierno Fianna Fail considera que el juramento de fidelidad no es un mandato, Inglaterra cree, por su parte, que el juramento es parte integral del tratado.

No se ha recibido ninguna comunicación de Dublin acerca del pago de las anualidades, dijo Mr. Thomas, «pero a juzgar por las manifestaciones que ha hecho Mr. de Valera en el Senado del Estado Libre, entendemos que su gobierno se propone retener las anualidades irlandesas».

El gobierno inglés, agregó, considera que el Estado Libre está obligado «por la más formal y explícita inteligencia a continuar el pago de tales anualidades a los Comisionados de la Deuda Nacional».

Se negó a discutir Mr. Thomas con los miembros de la oposición y rogó a los diputados que no dijeran nada en el debate que pudiera agravar la situación.

En algunos círculos se cree posible que la disputa se lleve al Tribunal Permanente de Justicia Internacional de La Haya. Sin embargo se sostiene, por otra parte, que Inglaterra no consentirá jamás que un asunto tan claro se lleve a una jurisdicción exterior.

Ana Harding y Harry C. Bannister se Divorcian, a Pesar de Amarse, Para Destacarse en la Pantalla

Creen que su matrimonio ha eclipsado su gloria teatral. Acordaron separarse para que él recupere su cartel. Han cumplido cinco años de casados. Tienen una hija de dos

ANN HARDING (fotografía tomada durante su estancia en la Habana).

HOLLYWOOD, California, marzo 23. (AP.)—En dos cartas breves entregadas a la prensa, Ana Harding, linda estrella de la pantalla y Harry C. Bannister, actor de cinelandia, anunciaron que intentan separarse.

Los planes de esta pareja causaron sensación en Hollywood, que siempre había creído que Ana y Harry figuraban entre los matrimonios más felices de la tierra. Por esta causa no se concedió crédito a las cartas hasta que un íntimo amigo del matrimonio visitó a los firmantes y pudo comprobar que eran genuinas.

A la colonia cinematográfica donde Miss Harding alcanzó el mayor grado de éxito, atribuyen los dos esposos la causa de la ruptura del hogar. Dicen que las películas los colocaron en una situación que no era sostenible por más tiempo.

Miss Harding se encuentra contratada por los estudios RKO. Bannister anunció recientemente que había redimido el contrato que celebró con la misma organización y que estaba en completa libertad.

La carta firmada por Miss Harding, con fecha 21 de marzo, dice: «La siguiente declaración, junto con una declaración de Mr. Bannister, se entregará simultáneamente a la prensa general:

»Nosotros, Harry Bannister y Ana Harding Bannister, vamos a divorciarnos, porque, durante los tres años que hemos estado en la industria de la cinematografía, hemos sido colocados en una situación que es insostenible.

»Debido a los constantes y generosos esfuerzos de Harry por mejorar mis intereses, con frecuencia a expensas de los suyos, está perdiendo cartel, convirtiéndose en un comparsa mío y está siendo considerado como «el esposo de Ana Harding.

»Hemos acordado que el único medio de que Harry recupere el puesto que le corresponde en su profesión, es cortar el nudo gordiano, que se separe completamente de mí y que vuelva al lugar que antes tenía en el teatro, antes de que esta desventurada situación en la cinematografía tenga oportunidad de alcanzarnos y destruya el amor y el respeto mutuo que nos profesamos.

»Tenemos valor para conservar lo que más estimamos. (Firmado) **Ana Harding.**»

Una carta más breve es la de Bannister.

«Durante los cinco años y medio que estoy casado con Ana Harding, he tenido el mayor respeto, amor y devoción a la persona de mi esposa.

»Por tanto, a fin de conservar esto en toda su integridad, hemos acordado que la dura solución del divorcio es la más rápida y mejor para nuestra completa felicidad.

»Nada más puedo agregar a la declaración de Mrs. Bannister. (Firmado) **Harry C. Bannister.**»

El matrimonio tiene una hija que va a cumplir dos años de edad.

Miss Harding y su esposo vinieron a Hollywood de Nueva York, donde ella era una figura destacada de la escena y él había llamado mucho la atención en varias obras.

Recientemente estuvieron ambos actores de visita en la Habana.

IMPORTANTE CAMPAÑA DE LA «GENERAL MOTORS» ESTIMULANDO EL NEGOCIO

NUEVA YORK, marzo 23. (AP.) Alfred P. Sloan, presidente de la General Motors Corporation, anunció hoy que su empresa iniciará el 2 de abril una campaña importantísima para estimular los negocios.

La General Motors inaugurará en esa fecha exposiciones en 55 ciudades importantes de los Estados Unidos, en los mejores locales de ellas. Cada exhibición durará hasta el 9 de abril y será acompañada por numerosos anuncios.

TRIUNFO ARROLLADOR DE FRANKLYN ROOSEVELT OBTENIDO EN GEORGIA

ATLANTA, Georgia, marzo 23.—(AP.)—Franklin D. Roosevelt obtuvo hoy un triunfo resonante en las primarias de Georgia. A las siete de la noche Roosevelt tenía más de 29 mil votos, contra dos mil su rival, el juez Howard.

LOS ESTADOS UNIDOS NO ESTAN DISPUESTOS A SUPERVISAR LA ELECCION DE ASAMBLEA CONSTITUYENTE SEGUN SOLICITA NICARAGUA

En una nota del Departamento de Estado se dice que dicha Asamblea pudiera crear una situación que conduciría a la disolución del Congreso, impidiendo la posesión presidencial

WASHINGTON, marzo 23 (AP) El secretario de Estado Stimson informó hoy a los representantes especiales del Presidente Moncada de Nicaragua que los Estados Unidos están dispuestos a supervisar las elecciones presidenciales nicaragüenses del próximo otoño. Conjuntamente con la elección presidencial se efectuará la de vicepresidente y miembros de la Cámara y del Senado de esa República.

Agrega el secretario Stimson por otra parte que el gobierno americano no puede acceder a la petición de Nicaragua para que supervise la elección de delegados a una Asamblea constituyente.

Los Estados Unidos ya habían acordado supervisar la elección presidencial, pero el Presidente Moncada envió a Washington a los doctores Carlos A. Morales y Horacio Argüello Bolaños, como representantes personales suyos, y miembros de los directorios de los partidos liberal y conservador, para que tratasen con el secretario Stimson de la reforma constitucional y pidieron a este país que supervisase la elección de una Asamblea constituyente encargada de llevar a cabo la modificación de la carta constitucional.

En una nota dada a la prensa por el departamento de Estado se dice que la proyectada Asamblea constituyente pudiera crear una situación que conduciría a la disolución del Congreso e impediría la toma de posesión el primero de enero del próximo año del presidente que se elija en noviembre. Además, la nota indica que existen dudas respecto a si, de acuerdo con la constitución de Nicaragua, una Asamblea constituyente pudiera elegirse este año, y dice que la Constitución permite que se la hagan enmiendas sin recurir a convocar una Asamblea de esa clase.

Aunque la nota nada dice referente a la retirada de los soldados de infantería de marina americana de Nicaragua, la impresión general en Washington es que después de las elecciones se retiraran las fuerzas.

Los enemigos políticos del Presidente Moncada han hecho saber que éste desea que se prorrogue el período presidencial de cuatro a seis años por medio de una revisión constitucional. Esto ha sido terminantemente desmentido por Moncada, quien sostiene que él y su partido no desean ninguna ventaja de la revisión constitucional, sino que entiende que cuanto menos elecciones se celebren mayor será la estabilidad política y menores los gastos.

El secretario Stimson dijo a los representantes de Moncada que la enmienda de la Constitución de Nicaragua es «una cuestión que corresponde determinar únicamente al pueblo incaragüense», pero hizo patente que los Estados Unidos no participaran en ningún plan para la elección de delegados a la Asamblea constituyente.

B. MUSSOLINI PROMETE QUE HABRA TRABAJO

Manifestó a los fascistas que la consigna para este año será sólo la de seguir

ROMA, marzo 23.—AP.—Este ha sido el invierno más duro, pero el año próximo cambiarán las cosas, según dijo el primer ministro Mussolini a diez mil camisas negras que se congregaron esta noche en la Plaza situada frente a sus oficinas para celebrar el décimo tercer aniversario de la reunión de Milán, donde se constituyó el partido fascista.

Sopla el viento del Norte, pero ya estamos en la primavera», agregó. «Hace cinco meses os dije que este sería un invierno duro, pero que los pasaríamos. Desde ahora pienso en el invierno próximo.»

«Os digo—y vosotros sabéis que cumplo las promesas—que el próximo invierno habrá más trabajo y más ayuda para todo el pueblo de Italia».

Terminó diciendo que la consigna fascista de este año será «Seguir».

EL HAMPON IRVING BITZ LLEGO A MONTREAL CON UNA MISION DE LINDBERGH

La policía asaltó una casa de Greenport creyendo que en su interior se hallaban varios bandoleros, bien atrincherados. No encontraron a nadie. Fracasaron todas las pistas otra vez

HOPEWELL, Nueva Jersey, marzo 23. (AP) Casi a diario y con una frecuencia de hora en hora llegan a la residencia de los Lindberghs la confidencia de que el niño se encuentra en alguna casa de Nueva York o de North Jersey. Grupos de investigadores se riegan por todos los estados vecinos en busca de noticias, pero regresan siempre con el informe de «no han descubierto nada de importancia».

Esta tarde anunció el coronel H. Norman Schwarzkopf, jefe de la policía del estado lo siguiente:

«Hemos investigado en más de diez casas que se señalaban como albergue del niño, o que alojaban a individuos sospechosos o que comenzaban a ser sospechosos por las circunstancias. En ningún caso hemos podido obtener informes valiosos».

Pocos minutos más tarde la policía de Brooklyn recibió una orden de Schwartzkopf para que practicara investigaciones en dos casas más donde las confidencias decían que se encontraba el hijo de Lindbergh, pero el resultado fué baldío.

Morris Rosner, que anunció hace diez días que tenía motivos definitivos para creer que el niño estaba vivo y bien, no ha logrado realizar nada práctico.

Owney Madden, que en cierta ocasión sembró el terror en un distrito de Manhattan llamado «La cocina del infierno» ha estado trabajando en secreto desde hace más de veinte días, sin resultado.

El último boletín del coronel Schwartzkopf, dice esta noche:

«Se ha recibido la noticia de que Abie Wagner y Harry Fleischer y su banda han sido localizados en una casa de Greenport, Long Island. Se supone que estos bandidos han establecido barricadas y que se hallan bien armados y dispuestos a hacer resistencia.

«Los investigadores han partido para Greenport y registraron varias casas. No hallaron nada de importancia en relación con el caso y ni siquiera localizaron a Wagner o a Fleischer».

Dijo que H. Wallace Caldwell, expresidente de la Junta de Educación de Chicago, que hizo dos viajes a la residencia de los Lindbergh con lo que se consideraba como una valiosa información, salió ayer de Hopewell y al parecer no piensa volver a tener con él ninguna conferencia más.

EL VUELO DEL AVIADOR MENDEZ A BUENAVENTURA

HOPEWELL, Nueva Jersey, marzo 23 (AP) En el último boletín de la noche, el coronel Schwarzkopf, jefe de la policía estatal, dice que no ha recibido mensaje alguno del aviador colombiano comandante Benjamín Méndez, amigo particular del coronel Lindbergh, y el que fué autorizado por el Ministerio de la Guerra de Bogotá para volar a las islas próximas a Buenaventura, con objeto de investigar la noticia de que el niño secuestrado está en una de ellas.

Se tiene noticia de que el comandante Méndez ha manifestado que solamente hará el vuelo, si la Legación de los EU se lo pide.

IRVING BITZ EN MONTREAL

MONTREAL, Canadá, marzo 23. (AP) Un individuo que dijo nombrarse Irving Bitz y ser uno de los dos emisarios especiales del coronel Lindbergh (el otro es Salvatore Spitale) para recuperar su niño robado, estuvo alojado hoy en un hotel de esta ciudad, el que abandonó a las seis de la tarde, diciendo que regresaba a Nueva York.

Bitz solamente declaró que había venido a Montreal para descansar, pues desde que le envolvieron en el «caso», no ha tenido punto de reposo. Al saberse que estaba aquí, numerosas personas comenzaron a asediarlo por teléfono.

La Viuda de un Senador es la Unica Mujer que Ocupa un Escaño en la Alta Cámara de los Estados Unidos

LA SEÑORA NATTIE CARAWAY, única mujer senador en los Estados Unidos, y viuda del que fué senador del mismo apellido, en compañía de sus hijos Robert y Paul. La señora Caraway representa al Estado de Arkansas en la Alta Cámara.

NO OBSTANTE LAS OFERTAS DE PAZ DEL GENERAL CHINO TING CHAO, NO CAPITULO OFICIALMENTE Y CONTINUA COMBATIENDO A LOS JAPONESES

Parece que se ha evitado una ruptura del partido japonés Seiyukai, actualmente en el Poder, gracias a un acuerdo entre los líders de los grupos de la oposición, acerca de un plan que se ha concertado para la reorganización del actual Gabinete de Inukai

TOKIO, Japón, marzo 23, (AP.)—Varios grupos de soldados del reemplazo de 1932 se dirigen a Manchuria para reemplazar a la segunda división del general Jiro Tamon, cuyas fuerzas han cumplido el tiempo del servicio militar.

El ministerio de la Guerra no ha querido hacer público el número de soldados que envía a la Manchuria, pero se calcula que son unos tres mil, reclutados en Sendai y otras ciudades del nordeste en el mes de enero. Embarcarán estas fuerzas en Niigata y otros puertos mañana.

Dice el ministerio de la Guerra que se trata simplemente de un relevo de tropas y que no se pretende aumentar el número de fuerzas de la segunda división.

UNA COLUMNA JAPONESA RUMBO A FANG CHENG

HARBIN, Manchuria, marzo 23, (AP.) — Una columna japonesa al mando del general Hasebe salió de ésta a las siete de la mañana de hoy rumbo a Fan Cheng, a 105 millas al este del río Sungari, donde se están concentrando las fuerzas del general chino Ting Chao.

La columna hace el viaje en cien automóviles y camiones.

CONSUL JAPONES ATACADO POR CINCO INDIVIDUOS

HAMBURGO, Alemania, marzo 23, (AP.) — M. Shiyematsu, cónsul japonés interino en este puerto, fué atacado anoche en una de las calles de esta ciudad por cinco individuos, recibiendo graves lesiones.

Tres de los agresores han sido detenidos ya por la policía.

EL EJERCITO JAPONES DEL GENERAL TAMON VA A INICIAR UNA CAMPAÑA CONTRA LOS INSURRECTOS CHINOS DE LA PROVINCIA DE KIRIN (MANCHURIA)

HARBIN, Manchuria, marzo 24, (jueves), (AP.) — Todas las tropas de choque del ejército japonés del general Jiro Tamon pronto serán lanzadas contra las fuerzas chinas rebeldes del general Ting Chao, para limpiar la rica cuenca del valle del Bajo Sungari de los elementos que amenazan con su hostilidad el nuevo régimen manchuriano, en la provincia de Kirin.

No obstante las recientes gestiones de paz hechas por Ting Chao, éste no ha venido a Harbin para capitular oficialmente, y por lo contrario, ha proseguido sus operaciones contra los japoneses. De aquí que el comando nipón haya resuelto destruir el ejército insurrecto de Chao, actualmente concentrado en los distritos de Pinhsien, Fangecheng y Sanshin.

El cuartel general de Tamon anuncia que además de la brigada del mayor general Hasebe, que se trasladó el miércoles hacia Fangcheng en automóviles, una brigada mandada por el mayor general Amano, y la cual estaba operando en los distritos de Hailin y Ninguta, está volviendo por ferrocarril a Imienpo, de donde avanzará sobre Fangcheng, que está a 105 millas al Este de Harbin, sobre el río Sungari.

Se cree que el cuartel general de Tamon será trasladado de Harbin a Imienpo antes del viernes o sábado.

Hay noticias de que Ting Chao tiene dos mil hombres concentrados en Pinhsien y Fangcheng, donde cooperan con las grandes bandas irregulares en las regiones próximas.

Las únicas fuerzas japonesas que quedan en Harbin son una brigada mixta, al mando del mayor general Murai.

EVITADA LA CRISIS DEL GABINETE JAPONES

TOKIO, Japón, marzo 24, (jueves), (AP.) — Los periódicos japoneses dicen hoy que se ha evitado una ruptura del partido seiyukai, actualmente en el Gobierno, gracias a un acuerdo entre los líderes de los grupos de oposición, acerca de un plan para reorganizar el Gabinete del primer ministro Irukai.

Las diferentes políticas que amenazaron la administración del primer ministro fueron resueltas amistosamente en una reunión, celebrada anoche, del ministro de Justicia Kisaburo Suzuki, y el ex ministro de Comunicaciones Fusanosuke Kuhara jefes de las facciones rivales.

Personas bien informadas dicen que mediante el convenio aludido, el Gabinete de Inukai estará en el poder por lo menos varios meses, siempre que el ministro de Justicia (Suzuki) sea trasladado a la cartera del Interior. De esta manera se considera asegurada la solidaridad del partido seiyukai.

Todo esto elimina la posibilidad de la crisis ministerial que parecía inminente, la cual pudiera haber abierto el camino a un Gobierno reaccionario y exterior a todos los partidos.

CLAUDEL DICE QUE FRANCIA NO SE PUSO JUNTO AL JAPON

SAN LUIS, marzo 23, (AP.) — Paul Claudel, embajador de Francia en los Estados Unidos, negó hoy la noticia circulante de que su patria se pusiese junto al Japón en la reciente crisis chino-nipona de Shanghai.

Francia, declara Claudel, está de completo acuerdo con las demás Potencias. Y de paso desmintió ciertos informes tendientes a crear la impresión de que la República Francesa está dominada por el espíritu militarista.

LA CARTA DE STIMSON SOBRE EL TRIBUNAL PERMANENTE FUE CAUSA, AYER, DE SERIO DEBATE

Asegura aquél en su misiva que el protocolo revisado para la adhesión de Norte América al Tribunal Permanente de Justicia, se ajusta en un todo a las reservas establecidas por el Senado

WASHINGTON, marzo 23 (A. P.) —El secretario Stimson precipitó un acalorado debate en la Comisión de Relaciones Exteriores del Senado con una carta en la que asegura que el protocolo revisado para la adhesión de los Estados Unidos al Tribunal Permanente de Justicia Internacional se ajusta completamente a las reservas establecidas por el Senado.

Algunos senadores manifestaron inmediatamente que la declarasión que hacen los miembros del Gabinete acerca de la jurisdicción asesora del Tribunal alteran las manifestaciones y declaraciones que han hecho anteriormente sobre el mismo asunto.

Otros se mostraron resentidos de que el secretario de Estado haya preparado su carta para darle a la publicación sin antes pedir el consentimiento del Senado.

La acalorada discusión terminó con el acuerdo de pedir al secretario que vuelva a comparecer ante la Comisión para ser objeto de nuevo interrogatorio. Hoy no pudo declarar el secretario a causa de una ligera indisposición.

Esta noche, la controversia sobre el Tribunal Permanente provocó nuevas discusiones, las cuales versan alrededor de si el protocolo revisado amplía las salvaguardias de las reservas del Senado de 1926 contra las opiniones asesoras del Tribunal en asuntos que afectan a este país.

La carta de Stimson a la Comisión dice:

«El protocolo acepta por completo las cinco reservas de la resolución del Senado de 1926, y por lo tanto, impone restricciones jurisdiccionales al Tribunal en cuanto a las opiniones asesoras, que es lo que se perseguía por la quinta reserva del Senado.

«Nuestros puntos de vista acerca de las necesidades y propiedades del procedimiento judicial se han aprobado, y se nos ofrece la oportunidad, mediante la adhesión al Tribunal, de poder hacer uso de la gran influencia de este país a fin de que ese organismo siga las normas que han hecho famoso el procedimiento judicial americano».

El senador Pittman, amigo del Tribunal, manifestó en la sesión ejecutiva de la Comisión que la declaración de Mr. Stimson parece estar en contradicción con el punto que expresó acerca del protocolo revisado en una nota al presidente Hoover en 1929.

El senador Walsh, jefe de las fuerzas partidarias de la adhesión, disintió del senador Pittman y dijo que no ha podido apreciar la «necesaria incongruencia» en las declaraciones de Mr. Stimson.

El senador Robinson, jefe democrático, reiteró su creencia de que el protocolo revisado «modifica la reserva del Senado», aunque no considera de gran importancia la modificación.

También combatieron las manifestaciones de Stimson los senadores Borah y Moses.

RECLAMACION DE PAGO

El señor Manuel Ginesta y Romay ha interesado del Consejo Deliberativo que reconsidere el acuerdo por el cual se dispone la inclusión en presupuesto ordinario de la suma de $3.763.17, por haberes dejados de percibir por él como empleado Municipal.

El Problema Filipino

POR GASTON MORA

No pasarán muchos años sin que las islas Filipinas sean independientes. Llegarán a serlo sin necesidad de guerrear contra su actual metrópoli, los Estados Unidos, que parecen decididos a dar la independencia a ese archipiélago. Por la fuerza no quieren retenerlo. Este será un bello gesto de la gran república norteamericana. Aunque a los filipinos les ha ido muy bien con el Gobierno de la Unión, ellos desean su independencia. No les basta ser, como son, un pueblo libre. No les basta la libertad. Reclaman la independencia. Les parece insuficiente el régimen autonómico de que gozan, constituidos por un Cuerpo Legislativo y un Gabinete. Este régimen, que, en lo substancial, es el de los grandes Dominios británicos, —El Canadá, Nueva Zelandia, Australia, El Africa del Sur, etc., régimen que ha dado a los filipinos el gobierno propio, la libertad política, riqueza, binestar general, cultura,— no llena las aspiraciones políticas de los filipinos. Quieren la independencia. Están en su derecho pidiéndola, trabajando por conseguirla lo más pronto posible.

Contra la independencia de los filipinos se han alegado tres argumentos que **no los han convencido**; que no los ha hecho desistir de sus propósitos. Uno, que **no podrían defender su independencia** contra una gran potencia. Otro, que perderían el mercado opulentísimo de su actual metrópoli. Otro, que con la independencia se hallarían expuestos a sufrir «el mal convulsivo» de que padecen los países ibero-americanos. Realmente esos argumentos **no son decisivos**. Ya se sabe, ya sabe todo el mundo que todo pueblo chico corre siempre el peligro de verse devorado por un pueblo grande. Los países balcánicos no podrían defenderse de Rusia o de Alemania. Ni Polonia de Rusia o de Alemania. Ni Suiza de Italia, Alemania o Francia. Ni Bélgica de Francia o de Inglaterra. Ni Holanda, Dinamarca, Suecia y Noruega de cualquiera de las grandes potencias de Europa. Ni Portugal de España. Tampoco podrían los países ibero-americanos defender su independencia, contra los Estados Unidos, o contra el Japón, o cualquiera otra poderosa nación. Pero los pueblos chicos tienen dos cosas en su favor; una, el Derecho. Otra, los celos, las rivalidades que existen, que siempre han existido, y que probablemente seguirá habiendo entre las naciones grandes.

Es cierto que cuando Filipinas deje de ser colonia de los Estados Unidos, territorio norte americano, no podrá enviar a este inmenso mercado, libres de derechos ,los productos del Archipiélago. Habrá que celebrar, si fuese posible, un tratado de comercio con la Unión para conseguir apreciables ventajas arancelarias. Los filipinos independientes no tienen derecho a que se les conserven las franquicias de que ahora disfrutan en su calidad de colonos de Norte América. La independencia asegura a los filipinos la plenitud de soberanía política, pero no puede asegurarles el libre cambio con los Estados Unidos. Los filipinos prefieren la pobreza con la independencia a la riqueza con la colonia.

Los pueblos ibero-americanos no han sabido hermanar la independencia con la libertad. Padecen de lo que se ha llamado «el mal convulsivo». Roosevelt lo llamaba «el hábito insurreccional». Las convulsiones ibero-americanas se han hecho famosas en el mundo. ¿Se repetirá este mismo proceso en las islas Filipinas? No hay que olvidar que ellas tienen la misma formación que Hispano América. Junto a los españoles o descendientes de los españoles, se hallan los aborígenes, los indígenas pertenecientes, en su mayoría, a **la raza malaya**. Se trata de una población heterogénea, como la de Hispano América. ¿Sabrán los filipinos desenvolver su vida nacional independiente dentro del orden, dentro de la legalidad? ¿Sabrán preservarse de la invasión del virus, del morbo convulsivo? En esta empresa han fracasado, han flaqueado mucho los pueblos ibéricos de este hemisferio occidental. ¿Obtendrán mejor éxito los filipinos? Este es el problema. Las luchas intestinas, domésticas, empezaron en Hispano América el mismo día en que terminó, victoriosamente, la guerra de la independencia. Y ante esas desoladoras e inacabables contiendas civiles, hubo de proferir el Libertador, el inmenso Bolívar, su doliente, su célebre frase, recogida por la historia: **«He arado en el mar»**. Hacemos votos porque la independencia «depare» a los filipinos una buena situación política y económica. Hacemos votos por que la independencia haga de Filipinas **la Suiza de la Oceanía.**

M.E.C.D. 2016