1A SECCION 1

El DIARIO DE LA MARINA es el periódico más antiguo de Cuba. Fue fundado en el año mil ochocientos treinta y dos.

SERVICIOS ESPECIALES DE ESPAÑA

DIARIO DE LA MARINA

MIEMBRO de «The Associated Press». Esta queda autorizada para usar nuestros servicios y noticias de información.

HILO DIRECTO CON NUEVA YORK

1A SECCION 1

AÑO CIEN.—NUMERO 73. ACOGIDO A LA FRANQUICIA POSTAL LA HABANA, DOMINGO, 13 DE MARZO DE 1932.—SANTOS LEANDRO Y RODRIGO. TIEMPO PARA HOY: VARIABLE EJEMPLAR: 5 CENTAVOS

Emisario Japonés a Estado Unidos Para Explicar su Actitud en China

Se cree que otro emisario recorrerá América y Europa encargado de igual misión

TOKIO, marzo 13 (domingo) AP. Los periódicos japoneses dicen hoy que el Gobierno ha resuelto enviar a Jotaro Yamamoto, exPresidente del Ferrocarril del Sur de Manchuria, a los Estados Unidos y Europa, en funciones de enviado especial, para explicar la actitud y la política del Japon en Manchuria y en China.

Un funcionario del Ministerio de Estado dice que las autoridades discuten la cuestión, pero que no han decidido nada hasta el momento Mr. Yamamoto tiene mucha ascendencia en los consejos del partido seiyukai, hoy en el Gobierno con el Primer Ministro Inukai.

Es posible que el vizconde Kentaro Kaneko sea enviado a la América con una misión semejante.

COMO CADA DIA, DE LOS 12 QUE LLEVA SECUESTRADO EL PEQUENO LINDBERGH, SUBSISTEN LAS CHANZAS Y LAS CONTROVERSIAS DE LOS INVESTIGADORES

EL PUEBLO ALEMAN ELEGIRA HOY ENTRE HINDENBURG Y HITLER AL HOMBRE QUE HA DE PRESIDIR LOS DESTINOS DEL PAIS

A pesar de que hay cinco aspirantes, uno de ellos en la cárcel, la lucha se entablará entre los dos candidatos citados. Hitler tiene 42 años; Hindenburg, el duplo. Si no se decide en la primera elección habrá que esperar a abril. 44 millones de hombres ejercerán el sufragio

Hindenburg

Hitler

BERLIN, marzo 12. AP.—Cuarenta y cuatro millones de electores deberán decidir en las elecciones presidenciales de mañana, aniversario de la rebelión de Kapp, entre el actual Presidente y los demás candidatos a la primera magistratura de la República.

La votación se lleva a cabo a los dos años justos de haber firmado el plan Young su más vehemente defensor, el mariscal Hindenburg. Su firma a ese documento, en virtud del cual Alemania queda comprometida a seguir pagando las reparaciones de guerra, es una de las cuestiones en que los fascistas de Hitler han concentrado sus ataques durante la campaña electoral.

Aunque cinco candidatos se disputan la presidencia de la República, la verdadera lucha está entablada entre von Hindenburg y sus aliados por una parte y Hitler con los suyos por la otra. Se concede significación a las candidaturas del nacionalista Duesterberg y del comunista Erns Thaelmann, sólo porque han de obtener votos suficientes para impedir que la elección de Presidente se haga en la primera votación, en cuyo caso las elecciones tendrán que repetirse en abril.

Gustav Winter, que se halla actualmente en la cárcel, es otro de los candidatos. Pide la revaluación del marco pero no se concede seriedad al intento de sus amigos.

El ochenta por ciento de los electores, o sea 35.000.000 de ciudadanos probablemente se acercarán a los colegios a depositar sus votos. Desde los obreros de las fábricas hasta el Príncipe de Hohenzollern, todo el mundo parece convencido de que la suerte de Alemania se encuentra en la estacada. Todos los alemanes mayores de veinte años de edad podrán participar en los comicios de mañana.

El mariscal von Hindenburg que intenta obtener la reelección, tiene 84 años de edad, y Hitler su principal contrincante, cuarenta y dos.

El Presidente, al aceptar la nominación, anunció que su plataforma era «libertad e igualdad para Alemania en el extranjero; unidad y resurgimiento en el interior». Sus defensores advierten que Alemania puede recuperar el lugar que le corresponde, en el concierto de las naciones, con paciente labor y trabajo, únicamente. Son partidarios de una política de conciliación internacional en vez de la de amenaza. Para estos, von Hindenburg, el Gibraltar de Alemania en tiempos de la guerra, es uno de los hombres capaces de dirigir a la nación en estos tiempos críticos.

El fiero Adolf Hitler intenta, si obtiene el poder, acabar con la Constitución y crear el «tercer Reich». Ni él ni sus partidarios han divulgado exactamente lo que es el tercer Reich, pero se sabe que los fascistas quieren la abolición del gobierno parlamentario a favor de una asamblea de gremios. Suprimirán a los judíos de todos los cargos públicos; socializarán el sistema bancario; introducirán el servicio militar obligatorio y la dictadura industrial; barrerán el comunismo y renunciarán a respetar el tratado de Versalles.

Thaelmann pide la reorganización de Alemania de acuerdo con el programa soviético de Rusia y Deusterberg es partidario de la instrucción militar obligatoria.

ROSNER, QUE GARANTIZA CON SU VIDA LA IMPUNIDAD DE LOS SECUESTRADORES, HA DICHO QUE EL NIÑO ESTA SANO Y SALVO

Al par la policía sostiene que nada hay de verdad en lo que declara Rosner. El Presidente Hoover elogia públicamente al juez que mandó a presidio a «Al» Capone. Cartas apócrifas

«EL NIÑO ESTA VIVO Y SANO».—ROSNER.

NUEVA YORK, marzo 12. (AP).—Morris Rosner, que cree poder acelerar el retorno del baby de Lindbergh, anunció hoy que tiene noticias fidedignas de que el niño está «vino y sano». Agregó que no puede revelar si ha sostenido conversaciones o mantenido alguna comunicación directa con los secuestradores, sino que únicamente puede decir que el baby está sano y bien, y que la afirmación que hace de que le será devuelto a sus padres no es una simple opinión.

Indicó que la Policía no está interesada lo más mínimo en mezclarse en sus actividades personales.

LA GARANTIA DE ROSNER

En el apartamento de Rosner, que regresó de una de sus frecuentes visitas a la residencia de Lindbergh en Hopewell, Nueva Jersey, después de ciento tres horas de «trabajo continuo» para bañarse y descansar, antes de emprender una «tarea muy delicada», Rosner dió a entender claramente que no podía hablar porque con ello rompería una costumbre de toda su vida.

Teniendo en cuenta que pudiera ser conveniente para la propia criatura, Rosner utilizó la entrevista con los representantes de la prensa para asegurar a los secuestradores que no deben abrigar ningún temor y que por tanto pueden negociar el rescate inmediatamente.

«Garantizo que nada les sucederá», dijo. «Detrás de esa garantía está mi vida. Ahora ya saben dónde pueden encontrarme».

En una ocasión hizo referencia a los secuestradores llamándoles «esa familia».

«Esa familia cometió un error —dijo—pero jamás cometerán otro. Todos nos equivocamos.

«Todo lo que queremos es que nos entreguen la criatura», dijo. «El coronel Lindbergh no hará nada para perseguirles y afirmo que mi vida servirá de garantía a la de ellos».

MODESTAMENTE, ROSNER, SE AUTOBIOGRAFIA

Agregó que fué agente del Gobierno en cierta ocasión y que había sido recomendado a los Lindbergh por el senador Elmer Thomas de Oklahoma y por «otras personas influyentes en la política de la nación».

Se mostró resentido por el hecho de que a las distintas personas que actúan como «mediadoras» en nombre del coronel Lindbergh se les califique de hampones. Hizo referencia a su propio procesamiento por el delito de estafa y agregó que al parecer se ha olvidado la gente que un procesamiento no es una condena.

«Durante la guerra no hicieron distinciones», siguió diciendo. «No examinaban a un hombre para ver si era o no del bajo mundo».

Su esposa estuvo presente en la entrevista. Rosner habló poco de su persona, limitándose a decir en cierta ocasión: «He servido a mi patria, tanto como lo haya podido hacer cualquiera de los que visten uniforme».

«Permítanme que les repita como palabra final: quienquiera que tenga a nuestro baby, no debe temer nada absolutamente».

LA POLICIA DESMINTIENDO

El teniente Walter J. Coughlin, de la policía del Estado de New Jersey, en Trenton, dijo, respondiendo a preguntas del coronel H. Norma Schawarzkopf, jefe de la policía del Estado, que en las declaraciones de Rosner no hay «absolutamente nada de verdad».

EL SENADOR THOMAS LOA A ROSNER

El senador Thomas declaró en Washington que «Rosner ayudará al coronel Lindbergh».

«No conozco a ninguna persona a quien pueda confiársele mejor esa misión», agregó el Senador.

Explicó que había conocido a Rosner en la capital cuando éste buscaba un empleo como investigador especial del Departamento de Justicia.

SPITALI, PARECE DESENTENDIDO

Los dos individuos del hampa a quienes Lindbergh nombró al principio «mediadores», Salvadore (Salvy) Spitale e Irving Bitz, fueron absueltos hoy por un jurado federal de las acusaciones que se les hacían como violadores de las leyes prohibicionistas. Los jurados estuvieron deliberando treinta minutos.

Después de anunciado el veredicto, los periodistas preguntaron a Spitale para saber a dónde se proponía ir, recordando que ayer había declarado que en el caso de que resultara absuelto iría al Oeste para realizar una importante misión.

«Pues a casa con mis hijos», fué lo que contestó.

DE LA NURSE Y EL NOVIO, NADA

En Trenton, Nueva Jersey, el coronel Schwarzkopf publicó una nota diciendo que no existe ninguna prueba por la que se pueda llegar a la conclusión de que Betty Gow, la nurse de Lindbergh, y Henry Johnson, su novio, tengan relación con el secuestro.

Agregó que esta fase se ha investigado completamente por «las autoridades locales y por la policía montada del noroeste», y que la muchacha que, según se dijo, había conocido a Johnson en Vancouver, no es Miss Gow, sino otra llamada Betty Cox.

Johnson continúa en la cárcel desde que fué arrestado en Hartford, Connecticut, tres días después del secuestro del hijo de Lindbergh, y según explicó el coronel Schwarzkopf está acusado de violación de las leyes de inmigración porque en 1927, en que era todavía súbdito noruego, abandonó un barco de esa nacionalidad que atracó a los muelles en Nueva York, penetrando ilegalmente en el país».

Siguió diciendo que la policía de Miami, Florida, y los agentes del Departamento de Justicia han «indicado» estar convencidos de que J. Norman Beck no estuvo en las cercanías de Nueva Jersey antes del secuestro.

LA DECLARACION DE CADA DIA

Hasta ahora todos los esfuerzos de la policía y de los agentes del Departamento de Justicia no han dado el menor fruto.

En Sandusky, Ohio, la policía detuvo a un posible sospechoso cuya identidad se ha negado a revelar, pero que, afirman los agentes pertenece a «la partida púrpura», de Detroit, algunos de cuyos miembros están reclamados como autores de un triple asesinato en Michigan. Dícese que el detenido es un lugar teniente de Harry Fleisher, uno de los reclamados.

El jefe de la policía, Mr. Weighgates, dice estar convencido de que algún miembro de «la partida púrpura» ha participado en el secuestro del hijo de Lindbergh o que por lo menos la banda sabe dónde está el niño. Agregó que la detención se había hecho después de consultar telegráficamente a las autoridades.

LA «BROMA» DIARIO

Las autoridades de Pennsylvania están investigando, a instancias de la policía de Nueva York, una carta que fué depositada en Plymouth, Pennsylvania, en la que se pide un rescate de $30,000 por el heredero de Lindbergh y que lleva por firma «El árbol no santo». Dice la carta que el dinero deberá entregarse en billetes de a veinte pesos a una mujer que estará frente a la oficina de correos de Plymouth a las ocho y media de la noche y que el niño será puesto en libertad media hora después.

OTRA VIGILANCIA PRECAVIDA

En Denver se ha anunciado que los investigadores federales habían establecido durante varios días una vigilancia en los alrededores de la residencia de Mrs. S. E. Land, tía del coronel Lindbergh, por suponerse que los secuestradores pudieran intentar comunicarse con el aviador por conducto de esa dama.

HALLAZGO DE UN PAQUETE CON UNA MANTA DE NIÑO

DYER, Indiana, marzo 12 (A. P.)—Un bulto conteniendo una manta nueva, de las que se usa para abrigar a los niños y un periódico de Filadelfia del viernes último, fué encontrado hoy aquí, en una carretera, creyendo la policía que el paquete puede suministrar una pista nueva en el secuestro del niño de los Lindbergh.

El senador Glenn estuvo hoy en la Casa Blanca, entrevistándose con el presidente; y al salir del palacio dijo a los periodistas acerca de lo tratado con Mr. Hoover:

—El presidente desea que se sepa que ha propuesto al juez Wilkerson para un ascenso (a magistrado del Tribunal del Circuito), para reconocer sus servicios en la lucha contra el bandidaje, y las cuadrillas de hampones. La excelente labor de ese juez merece el reconocimiento nacional.

Lo cierto es que la participación de Al Capone en el asunto está rodeada de gran misterio. Un individuo misterioso se aproximó esta semana a cierta personalidad oficial, para decirle que si se ponía en libertad a Capone, para buscar al niño, el pistolero estaba dispuesto a prestar la fianza que se le pidiese.

Se le contestó que el Gobierno no negociaba con el hampa; pero que si el coronel Lindbergh solicitaba su ayuda en ese sentido, la cuestión sería diferente.

WASHINGTON, marzo 12. AP.—El senador Glenn manifestó también esta tarde que él no habló con el presidente Hoover acerca de la libertad de Capone.

LOS ULTIMOS INFORMES DEL CASO

NUEVA YORK, marzo 12.—(AP).—El último boletín de la policía, dado esta noche, dice que diez agentes registraron la residencia de la señora Ada. Trapasors, en Hopewell, sin conseguir nada.

Sabiendo que un tal Frank Berg tuvo que ver en el secuestro de Max Phillips en 1925, la policía está buscando a ese individuo para interrogarlo, pero hasta el momento no ha podido localizarlo.

La policía informa también que nada corrobora la sospecha de que Dominick Puero, ex detallista de Brooklyn, esté complicado en el secuestro.

Ya se ha enviado a todas las jefaturas de policía de los Estados Unidos la circular solicitando informes del niño secuestrado, dando sus generales físicas, que son las siguientes:

Veinte meses de edad, de 27 a 30 libras de peso, 29 pulgadas de estatura, pelo rubio, rizado, ojos azul oscuro, tez ligera, y un hoyuelo profundo en el centro de la barba. Se promete recibir de manera estrictamente confidencial cuantos datos se suministre.

NO APARECEN LAS PRENDAS ROBADAS AL DR. ALBERNI

Hasta ayer habían sido inútiles las pesquisas realizadas por el Juzgado de Instrucción de la Sección Cuarta, para descubrir a los autores del robo de prendas valoradas en dos mil trescientos cincuenta pesos al representante a la Cámara doctor José Alberni, en su domicilio de San Rafael 259.

El juez dispuso ayer la práctica de diversas diligencias para el esclarecimiento de los hechos, entre ellas la de que la policía Judicial se haga cargo de las investigaciones, disponiendo el jefe del Cuerpo señor Fors, que las lleven a cabo los agentes Gabriel Herrera y Gumersindo Galgueras. También, los delegados de la Décima Estación de Policía realizan pesquisas al fin indicado.

EL PRINCIPE LENNARD DE SUECIA Y SU ESPOSA SALIERON PARA SUIZA

BOULOGNE SUR MER, Francia, marzo 12. AP. El Príncipe Lennard de Suecia y su esposa partieron hoy para Suiza donde pasarán varios días antes de seguir viaje a la Costa Azul.

El Príncipe contrajo matrimonio ayer con la que es hoy su esposa en Londres, sin que concurriera la familia a la ceremonia.

VASE la INFORMACION TELEGRAFICA en la Página DOCE

Llegó a Nassau la Expedición que Estudia la Causa de los Terremotos

Estudian las causas y orígenes de los terremotos. Esperan que podrán predecir los fenómenos

NASSAU, Islas Bahamas, marzo 12 (AP) La expedición científica de la Universidad de Princeton que ha estado haciendo un estudio explorador en las aguas tropicales al Sur de Cuba, para buscar la causa de los terremotos llegó a Nassau.

El grupo lo preside el Dr. Richard M. Field, del departamento de Geología de Princeton, siendo dos de sus miembros el Dr. F. Vening Meinesz, de Holanda, y el doctor Harry H. Hees, de Princeton.

Después de cinco días en las Bahamas, la expedición recorrerá este grupo de islas durante 5 semanas.

El submarino S-48, prestado por el Gobierno de los Estados Unidos, y un barre-minas, el Chewink, son empleados en la exploración. Reuniendo datos sobre los fenómenos sísmicos, los hombres de ciencia esperan predecir las futuras perturbaciones en la corteza de la Tierra.

SE COMPLICA EN BRASIL LA SITUACION POLITICA CON RIO GRANDE DO SUL

Los jefes políticos enviaron un ultimatum al Presidente a fin de que acepte el programa

SANTA ANA, Brasil, marzo 12. AP.—Noticias de Puerto Alegre dicen que los jefes políticos de Río Grande do Sul han enviado un ultimatum al presidente Getulio Vargas, informándole que a menos que acepte el programa político y económico que le propondrán, no prestarán más apoyo a su Gobierno.

El ultimatud fué preparado en una reunión de los partidos libertador y republicano, celebrada por iniciativa del doctor Juan Bautista Luzardo, uno de los ministros del gabinete de Vargas que dimitieron recientemente. No se sabe cuáles son los puntos principales del programa aludido.

El doctor J. F. de Assis Brazil, ex ministro de Agricultura, salió hoy hacia Río de Janeiro, para hacer un esfuerzo encaminado a un convenio con el presidente Vargas.

Al separarse del Gobierno de Vargas el Estado de Río Grande do Sul, pudiera también hacerlo el de Sao Poulo, con lo cual la posición del Gabinete de Río de Janeiro sería sumamente delicada.

El Gral. Uriburu Salió con Rumbo al Viejo Mundo

Se dirige a Alemania donde se operará. Disfrutará de dos años de vacaciones con su familia

BUENOS AIRES, marzo 12. (AP.) El ex presidente Uriburu, su esposa y otros familiares salieron hoy en el transatlántico «Cap Arcona» en dirección a Hamburgo, iniciando así unas vacaciones de dos años, después de dieciocho meses de jefatura del Gobierno de facto argentino. El general Uriburu se someterá a una operación en Alemania y regresará por la vía de los Estados Unidos. El ex presidente ha preferido Alemania para descansar, debido a que conoce perfectamente su idioma, que aprendió por haber sido agregado militar en Berlín.

En realidad el principal objetivo de Uriburu es someterse a un tratamiento, por estar enfermo del estómago, aunque durante su estancia en Europa estudiará también la situación del Viejo Mundo en los actuales momentos.

UN MUCHACHO ASALTADO POR DOS HOMBRES QUE LE ROBARON LO QUE LLEVABA

Raúl Pérez Hernández, de 15 años de edad, vecino de Lagunas 97, participó en los Expertos, que su padre Fernando Pérez, lo envió a Zulueta entre Animas y Virtudes, a fin de que comprara cuatro fracciones del billete 18727, cosa que efectuó.

Cuando se marchaba se le presentaron dos individuos, uno blanco y otro negro, conocido por Chiquitico, quienes lo despojaron de las citadas fracciones, utilizando para ello las amenazas, pues el sujeto blanco le puso un cuchillo en el pecho.

Los asaltantes se dieron a la fuga, sin que fueran detenidos.

CARTA DE BETTY GOW A SU MADRE

LONDRES, marzo 12 (A. P.)—Betty Gow, el aya del niño robado de los Lindbergh, escribió a su madre, residente en Glasgow, una carta que pronto fué conocida de los periódicos ingleses.

En la carta Betti cuenta a la madre cómo se efectuó el secuestro del bebé y la terrible impresión que le causó a ella la desaparición del niño, de la cual no se ha repuesto aún. En el párrafo final elogia la entereza con que la señora Lindbergh ha resistido la prueba a que la sometió el destino.

NECESIDAD DE LA HIGIENIZACION DE STGO. DE CUBA

El Jefe de Sanidad teme que se desarrolle una epidemia. Forma de combatir y matar al jején

Con urgencia solicita el doctor Ramón Infante, Jefe de Sanidad de S. de Cuba, un crédito de cinco mil pesos para proceder al saneamiento de la población, toda vez que carece de los recursos para ello.

Agrega que las nubes de polvo que se ciernen sobre los vecinos han provocado numerosos casos de laringitis y grippe.

El doctor Infante, según reza en la comunicación que ha dirigido al Jefe de la Sanidad, teme que de un momento a otro surja una grave epidemia que constituiría una desgracia más para los vecinos de Santiago de Cuba.

RECOMENDACIONES PARA AHUYENTAR LOS JEJENES

El ingeniero H. Jones, representante del señor I. Dupont, de Varadero, ha recibido del Director de Sanidad por conducto del Jefe Local de Sanidad de Cárdenas, doctor A. Neyra, una comunicación en la que le recomienda la manera de ahuyentar y combatir los jejenes, aparte de clasificarle las distintas clases que remitió en un sobre hace días.

Hace días dimos cuenta de que los vecinos de la Playa Azul se habían quejado a la Secretaría de Sanidad de las molestias que les ocasionaba una plaga de jejenes. Ahora pueden, con vista de que Sanidad no le he remitido petróleo al doctor Neyra para exterminarlos, pedirle informe al ingeniero Jones.

Aunque la Ola Fría Persiste, la Temperatura es Menos Helada en los Estados del Sur de EE. UU.

Se demora la llegada de la primavera. Ha pasado ya el peor momento del frío, a pesar de que continúa nevando en varios Estados y de que el termómetro marca cero grado en Florida

ATLANTA, Georgia, marzo 12 AP Los pronósticos de que seguirá sintiéndose el tiempo frío en las regiones de la costa y de que nevará más en Virginia y Carolina del Norte esta noche, significan una demora apreciable de la primavera.

No obstante, el domingo habrá más calor en ciertos distritos de la extensa zona castigada por la ola fría, anunciando el Bureau del Tiempo de Washington que para mediados de la semana entrante habrá pasado lo peor de la baja temperatura generalizada desde hace siete días en gran parte del Sur y Este de la Unión.

Hoy los Estados meridionales estuvieron sufriendo bajas termométricas subnormales pero el mercurio marcaba varios grados más que la mínima, record de marzo, registrada hace dos días.

El pronóstico oficial declara que habrá tiempo más frío en la mayoría de los distritos, durante la noche de hoy (sábado), especialmente la Florida donde hasta en el centro del territorio se sentirán heladas más o menos intensas, y mucho más fuertes en la parte interior de la mitad meridional el domingo por la noche.

También se vaticina temperaturas de cero grado para Texas, Louisiana, Mississippi, Alabama y costa noroeste de la Florida, y menos frígidas para Virginia, Carolina y Georgia.

Hoy nevó, aunque solo ligeramente en algunos lugares, en Atlanta, Spartanburg, Montgomery, Knoxville, Salisbury y Shreveport.

La INFORMACION POLITICA en la Página DOCE

PROCESADO POR ATENTADO A AGENTE DE LA AUTORIDAD

El Juez de Instrucción de la Sección Cuarta, dictó ayer, auto de procesamiento contra Alberto Campos Valdés, en causa que se le sigue por un delito de atentado a agente de la autoridad. Se le señaló fianza de 200 pesos.

Lecturas

SIETE AÑOS DE LOCURA Y DIEZ Y SIETE AÑOS DE AUSENCIA titula el gran poeta José Santos Chocano el capítulo de su libro LAS MIL Y UNA AVENTURAS que ofrecemos en las tres páginas de lectura selecta de la edición de hoy. Completa con ese capítulo la página 18, una bella crónica sobre el destierro del inmortal autor de LA LEYENDA DE LOS SIGLOS en las islas del Canal y una información sobre la idea que tienen formada los argentinos de los yanquis

En la página 19 Ido del Sagrario firma un afortunado «retrato» de D. ARMANDO PALACIO VALDES a quien llama «el último novelista del siglo XIX»; WALTER DOUGLAS habla de LOS PERROS DEL CENTRAL PARK neoyorquino y ANDREW BLACKMORE estudio LOS PROGRESOS DE LA AVIACION.

EL OCTAVO PECADO es una interesante narración en verso de hechos y motivos que sirvieron de marco a la época de DANTE la que integra la página 20 con un fino cuento del brillante poeta y escritor uruguayo GASTON FIGUEIRA, titulado EL SECRETO.

EL PROXIMO SABADO CONTINUARA LA SUBASTA DE LAS OBRAS PICTORICAS EN BENEFICIO DE LOS DAMNIFICADOS

En la tarde de ayer—a las dos y media en punto—y en las Galerías del Arte, San Rafael 31, se reanudó la anunciada subasta de obras pictóricas donadas al efecto por nuestros artistas, a gestiones del Comité de Damas Pro-Santiago de Cuba, para engrosar los fondos destinados a socorrer a los damnificados por los terremotos que pusieron una nota de hondo dolor en la región oriental.

Los artistas cubanos, respondieron con todo entusiasmo, una vez más. Y así, el salón de exposiciones se ofrecía pletórico de obras bellísimas. Desde los maestros consumados, hasta los noveles, todos respondieron con su dádiva magnánima, prestando calor a la feliz iniciativa.

Presidió el acto la señora Amalia Bacardí de Delfín, auxiliada por varias distinguidas damas del Comité, así como por la señorita Arte... el pintor Gumersindo Barea, entregándose durante toda la tarde a una intensa labor.

La concurrencia no fué tan numerosa como se esperaba y merecía el simpático acto, tanto por los altos fines que se perseguían como por la brillante oportunidad de adquirir, por poco costo, cuadros de verdadero mérito. Más, los asistentes, así como las mismas damas y damitas del incansable Comité, y el grupo de artistas y periodistas que acudió, hicieron que la sesión fuera movida, llegando la subasta a alcanzar, en algunos momentos, ver dadero interés, tanto por los muchos que optaban por la obra en turno como por la cantidad a que llegaba la cotización. Puede decirse que lo recaudado ayer asciende a una buena suma.

A última hora de la tarde, y en vista de que la lluvia, que había hecho su aparición, arreciaba, la señora Bacardí de Delfín anunció que se continuaría la subasta el próximo sábado, a la misma hora: dos y media de la tarde.

Es de esperar que dicho día la concurrencia sea más numerosa, ya que, a más de los motivos indicados, lo hace esperar así la intensa labor desarrollada por el Comité de Damas Pro-Santiago y la simpática y altruista ocoperación de nuestros pintores y dibujantes.

HA RENUNCIADO EL ALCALDE DE SHANGHAI

WU-TEH-CHEN, alcalde de Shanghai, que envió ayer su dimisión al Gobierno de Loyang, con motivo de las críticas de que ha sido objeto por su actuación, en otros sectores considerada brillante, durante los aciagos días del asedio por las tropas niponas.

EL PLAN SENSACIONAL...

que Vd. espera!

Será anunciado en breve por "La Unión Mutualista de suscriptores del DIARIO DE LA MARINA" Este nuevo plan hará epoca en los anales del periodismo moderno y en la historia de las asociaciones mutualistas mejor organizadas! Esté al tanto de estos anuncios y conserve sus derechos como suscriptor y asociado pagando sus cuotas con puntualidad.

DIARIO DE LA MARINA S. A. UNION MUTUALISTA DE SUSCRIPTORES

M.E.C.D. 2016

LA REVISION DE LEYES DE RETIRO TIENE MAYOR INTERES QUE EL PROYECTO DE REVALIDA

Constantino Rodriguez, Matador de Constantino Mosquera ha Sido Condenado por Nuestra Audiencia

Solamente uno de los acusados por hurto de ropas en el Hotel Plaza, fué declarado culpable por el Tribunal. La Sala Primera declara la buena fe de los acusados de defraudar al Estado

Catorce años, ocho meses, un día de reclusión temporal cumplirá, caso de ser confirmada la sentencia por el Tribunal Supremo, Constantino Rodríguez Varela, autor del homicidio, sin circunstancias, de Constantino Mosquera Sueiro, hecho ocurrido el 12 de noviembre pasado, en la bodega establecida en Fuentes y O,Farrill, Reparto Almendares, en Marianao.

La Sala Primera de lo Criminal, en la sentencia dictada ayer en el caso que nos ocupa declara que Rodríguez, censuraba la conducta de la mujer de su amigo Constantino Mosquera, la que, según se dice, se separó y abandonó a su esposo para irse con Mosquera, y como a las tres de la tarde del 12 de noviembre pasado, en la bodega de referencia, donde había ingerido bebidas alcohólicas, al ver pasar al procesado con una niña de dos años de edad, lo llamó y lo invitó a tomar, pues eran amigos aún. Aceptó Rodríguez, ingiriendo ambos un poco de cognac, y como en la conversación que sostuvieron Mosquera le preguntó si era cierto que él hablaba mal de su mujer, el procesado le contestó que lo que él decía era cierto; se suscitó una acalorada discusión, saliendo los dos a la calle y a los pocos pasos de la bodega riñeron a puñaladas y en el curso de la riña, Rodríguez infirió a su antagonista nueve heridas que le ocasionaron la muerte al día siguiente.

EL HURTO DE ROPAS AL HOTEL PLAZA

Sólo uno de los procesados en la causa por hurto de ropas y mantelería al Hotel Plaza, ha sido condenado por la Sala Segunda de lo Criminal, o sea Sergio Fernández Cabo, carrero de la tintorería El Tío Sam, al que el Tribunal impone noventa días de encarcelamiento y restitución de las ropas ocupadas, declarando que el procesado, en un descuido de Pilar González, encargada del almacén del referido establecimiento, sustrajo gran número de manteles y sábanas que se apropió y que fueron ocupados en su poder.

Los demás procesados, la referida Pilar González López, Aurelio González de Armas y Andrés Mesa, como lo pidieran los doctores César Lorié, Enrique Fuentes Carrillo y Carlos R. Menció, sus defensores, han resultado absueltos, por no haberse comprobado su participación.

OBRARON DE BUENA FE

En el proceso instruído a Antonio Suñé Jorge, Enrique Tomás, Luis Máximo, Silvia y Ana Celia Dalval Guerra y a Ramiro Ramírez Tamayo, Oswaldo Sierra Moliner y Plutarco Villalobos Marquez, estos tres últimos Pagadores de la Secretaría de Hacienda, por fraude al Estado de $4,663.32, consistente en el pago y cobro indebido de la pensión causada por la muerte de la patriota señora Edelmira Guerra, el Tribunal, Sala Primera de lo Criminal, ha dictado sentencia absolviendo a todos los encartados de referencia, quienes fueron defendidos por los doctores Carlos Saladrigas, Emilio Núñez Portuondo y Eulogio Sardiñas Zamora, los que demostraron, como lo acepta el Tribunal que todos obraron de buena fe, sin que existiera concierto alguno entre ellos para defraudar al Estado.

Dice la sentencia que debido a la deficiencia de la organización que entonces, con anterioridad al ano 1925, existía en el Negociado correspondiente de la Secretaría de Hacienda al respecto del pago de pensiones, sin que fuese posible conocer en un momento dado la cesación del derecho a percibirlas, de cuya situación se ignora quién o quiénes pudieran resultar responsables, fué que Ramírez, Villalobos y Sierra, como Pagadores de haberes del Ejército Libertador, pensiones por leyes especiales y atrasos de veteranos, abonaron indistintamente a Suñé, con el carácter de tutor de los menores Delval y hombre de buena fe, honrado y trabajador, las cantidades que determinaron el aludido perjuicio al Tesoro.

TRES AÑOS PARA UN ENUMERADOR DEL CENSO

La Sala Tercera ha condenado a la pena de tres años de reclusión, por falsedad, al Enumerador del Censo Angel Bello Romero, para quien el Fiscal interesó ocho años de reclusión, por delito continuado. Bello es convicto de haber extendido una cédula electoral a favor del español Ramón Oro García, vecino de Chaple 2 y medio, por Palatino 37 y otra a nombre de Juan Zambrana, del mismo domicilio, persona imaginaria, las cuales se apropió. La defensa de Bello estuvo a cargo del doctor José Antonio Suárez, al que asistió el Procurador señor Enrique Pusl, quienes lograron la atenuación de la pena referida.

Un Punto Oscuro en las Relaciones Internacionales de los Paises Latino-Americanos

Un interesante artículo publicado el 18 de octubre de 1931 en el «Journal des Nations» de Ginebra, pone de manifiesto un problema vital en las relaciones internacionales de los países latino-americanos, sugiriendo las siguientes reflexiones:

1) El actual conflicto chino-japonés provocó, previa demostración de interés manifestado por los Estados Unidos, la invitación que el Consejo de la Sociedad de las Naciones les hizo para intervenir en su solución, invocándose para ello el artículo 2o. del Pacto de París y despertando dudas sobre el valor que esa invitación puede tener como precedente.

2) Este punto no está solucionado jurídicamente, de modo que no se puede afirmar si todos los Miembros de la Sociedad, inclusive los latino-americanos, adherentes al Pacto de París, se hallarán o no eventualmente en la situación en que ahora se encuentran la China y el Japón respecto a los Estados Unidos.

3) Los países latino-americanos Miembros o no de la Sociedad y no adherentes al Pacto de París (Argentina, Bolivia, Brasil, Colombia, El Salvador y Uruguay), podrían hallarse en situación análoga a los adherentes al Pacto de París, si no han aclarado previamente su posición frente a la Doctrina de Monroe.

4) La Doctrina de Monroe existe como entendimiento regional por la voluntad de los Estados Unidos y por la aceptación, hasta ahora tácita, de casi todos los Estados latino-americanos.

5) El Pacto de la Sociedad de las Naciones admite en su artículo 21 esa situación de hecho.

6) La República Argentina negó en 1928 a la Doctrina de Monroe todo carácter de entendimiento regional. El Consejo de la Sociedad de las Naciones reconoció ese carácter únicamente para los Estados que se consideren comprometidos en ese sentido. El Gobierno de Costa Rica se dió por satisfecho con esa declaración del Consejo, quedando implícitamente excluído ese país del supuesto entendimiento regional. México acaba de declarar, al entrar en la Sociedad de las Naciones, que nada tiene que ver con ese entendimeinto regional.

7) Si todos los Estados de la América latina definieran su actitud claramente, como los tres Estados citados, frente al artículo 21 del Pacto de la Sociedad, la Doctrina de Monroe no tendría carácter de entendimiento regional y los Estados Unidos no podrían invocarla, ni los demás Estados reconocerla, para justificar una intervención de los Estados Unidos en un conflicto latino-americano, sin el consentimiento expreso de los Estados en conflicto.

8) La situación varía frente al Pacto de París, porque sus adherentes no han rechazado las declaraciones previas de los Estados Unidos referentes a las regiones del mundo que son para ellos de un interés vital (Doctrina de Monroe), declaraciones previas plenamente confirmadas en la nota Chamberlain de mayo 19 de 1928 sobre la aceptación del Pacto de París (párrafo número 10), enviada oficialmente a todos los Miembros de la Sociedad de las Naciones. Los adherentes al Pacto de París con las declaraciones previas mencionadas parecen reconocer el derecho de intervención de los Estados Unidos en virtud de la Doctrina de Monroe, o están por lo menos en una situación dudosa al respecto.

9) El único país de la América latina que tiene su situación absoluta y claramente definida frente a una intervención eventual de los Estados Unidos sin su consentimiento expreso, es la República Argentina, porque, respecto al Pacto de la Sociedad, ha declarado que no reconoce la Doctrina de Monroe como entendimiento regional, y porque no ha adherido al Pacto de París. Todos los demás Estados de la América latina no han hecho lo primero o han hecho lo segundo. Son ellos jueces exclusivos para definir su situación incierta dentro de la Corporación internacional.

NOTICIAS DE VILLACLARA

Por Armando A. Machado

ENTRE NOSOTROS

Se encuentra la distinguida y sociable señora Julita Pereda de Demestre, elegante esposa del competente Magistrado de nuestra Audiencia Dr. Joaquín Demestre e Izquierdo.

En su honor le fué ofrecida una comida por el simpático matrimonio Silva-Herrera, en su residencia de la calle de Cuba donde fueron muy cumplimentados Julita y Joaquín, por tan estimados esposos señora Cuca Herrera de Silva y el Dr. Delio Silva, Fiscal de la Audiencia.

Junto a ellos sentáronse en su mesa un grupito muy selecto de sus amistades para quienes la encantadora señorita América Herrera, hermana de Cuba, tuvo sus mayores atenciones.

Mucha la alegría que allí rtinó.

NUEVA RESIDENCIA

La acaban de instalar en Maceo y Leoncio Vidal, altos, los muy estimados esposos Dr. Antonio Fuentes y su linda señora Zoila Villabrilla de Fuentes.

Muy visitado está siendo en su nueva residencia tan sociable matrimonio.

PAR ALA CAPITAL

Regresó después de haber pasado una temporada junto a sus familiares en esta la gentil y linda señorita Cocola Duval, simpatiquísima hija del Dr. Ricardo Duval y Fleites, inteligente y probo Magistrado de la Audiencia de la Habana.

Junto con Cocola partió para la capital su queridísima y respetable abuelita señora Bibí Fleites viuda de Duval.

Les deseo muchas felicidades.

El Civismo del Pueblo Inglés ha Salvado al Imperio de una Crisis Económica que Amenazaba Hundirlo

Las grandes reservas de oro que adoptaban la forma de joyas y objetos de arte para halagar sólo la vanidad, fueron vendidas al Gobierno y convertidas en monedas

Por JACK P. REEDE, Corresponsal en Londres

LONDRES, marzo 12.—Al anunciar el Exchange que más de la mitad de la deuda recientemente contraída con los banqueros de París y de Nueva York había sido cancelada antes de llegar a su vencimiento, ha entrado una ola de optimismo en los círculos económicos de la Gran Bretaña y con la eliminación de las restricciones en los negocios de bolsa este optimismo ha aumentado notablemente.

Créese que la terminación oficial de la crisis está próxima a realizarse. Esta crisis comenzó cuando el gobierno anunció la suspensión del patrón de oro en septiembre pasado.

Esta suspensión hizo que muchos banqueros movieran la cabeza tristemente y auguraran la catástrofe económica del Imperio Británico. En Inglaterra el sentimiento fué distinto. El pueblo acogió la nueva con entusiasmo creyendo que al suspenderse el patrón oro, y reducirse el tipo de cambio de la Libra en el extranjero las mercancías fabricadas en la Gran Bretaña podrían venderse a precios más bajos en ultramar, aumentando necesariamente la producción y reduciendo las cesantías.

Las esperanzas del pueblo inglés no fueron defraudadas. En los cinco meses que han transcurrido desde la suspensión tanto el comercio como la industria han mejorado notablemente, a pesar de que en el resto del mundo tanto un ramo como el otro de la actividad humana han ido en decaimiento. Entre tanto la situación económica se ha ido restableciendo y actualmente puede decirse que está en mejores condiciones que en el resto de las potencias del mundo.

Al pueblo inglés se debe en gran parte este resultado benéfico. El pueblo se mantuvo firme en los días aciagos del cambio de gobierno. No hubo ni la semblanza del pánico que los pesimistas auguraban. Nadie perdió su fe en los bancos y el crédito lejos de retirarse se afirmó. El gobierno colaboró inteligentemente reduciendo drásticamente el presupuesto de gastos nacionales. Desde Su Majestad hasta el último empleado civil aceptarón las rebajas alegremente y con el presupuesto reducido no hubo necesidad de recurrir a medios ficticios para equilibrar los gastos del gobierno.

Los contribuyentes que ya habían soportado pacientemente las exigencias de la situación desde los días de la guerra, consintieron con lealtad admirable a que se les aumentaran las contribuciones y no hubo un solo súbdito de Su Majestad que no tratara de aportar su óbolo para la defensa del Imperio económico de la Gran Bretaña. Damas de la aristocracia vendieron sus alhajas todo el que tenía oro o metal precioso en su casa lo llevó al gobierno para que éste lo convirtiera en moneda. En los primeros dos meses del año el contribuyente pagó un excedente de cincuenta millones de libras esterlinas más que en el correspondiente período de 1931.

Para fines de marzo el Tesoro deberá estar habilitado para saldar todos sus pagos pendientes. Muchos creen que para esa fecha el Tesoro tendrá un excedente. No se ha notado aumento en precios de los productos gracias al patriotismo de todo comerciante inglés y al dominio que sobre el crédito ha ejercido el Banco de Inglaterra.

Ingleses que tenían capital invertido en valores extranjeros han repartido el capital en su mayor parte y en esta forma el crédito del país ha ganado notablemente. Pero el mayor aumento de capital ha venido de la India.

Durante los últimos cinco meses las exportaciones de oro de la India a la Gran Bretaña han sido de 40 millones de libras esterlinas y esta suma continua aumentando de semana en semana. Esto ha sido posible mediante el sistema inglés de ir repatriando gradualmente el enorme tesoro invertido en la India.

Se cree que más de once millones de libras han sido acuñadas con el oro traído por el público en objetos preciosos. Este era un capital muerto que servía solamente para halagar la vanidad de sus propietarios y que ahora en forma fiduciaria aumenta la corriente general para bien de todo el país.

Se cree que el curso futuro de la libra esterlina será hacia arriba y son muchos los capitalistas ingleses que están ya comprando libras en el extranjero para reservarlas y venderlas cuando hayan subido, realizando en esta forma buenas ganancias y cumpliendo al mismo tiempo con una misión de lealtad al imperio.

CORRESPONSAL

EL PRESIDENTE HOOVER ELOGIA PUBLICAMENTE AL JUEZ QUE MANDO A CAPONE AL PRESIDIO

WASHINGTON, marzo 12 (A. P.)—Mientras los periódicos publicaban y comentaban hoy las últimas declaraciones de Al Capone, pidiendo que lo pongan en libertad para dedicarse a encontrar el niño de los esposos Lindbergh, el presidente mister Hoover elogiaba al juez James H. Wilkerson, el magistrado que envió al famoso bandido a la cárcel, excluyéndole de fianza.

Mister Hoover, el Congreso y el Gobierno tienen gran interés en que se encuentre el bebé, pero el mundo oficial sigue tan hostil al del hampa, como siempre.

Si Lindbergh pide al Gobierno que se le permita utilizar la ayuda de Capone, las autoridades federales harán lo posible por complacerlo, aunque la declaración del presidente acerca del juez que envió al bandolero a una prisión es considerada significativa del criterio del Gobierno acerca de su eventual libertad.

A PRUEBA DE BALAS.—Soldados de infantería japoneses prestando servicio de vigilancia en las calles de Shanghai. Como puede apreciarse en la fotografía, el equipo de los soldados nipones es originalísimo, incluyendo una coraza de acero—semejante a aquellas usadas por los guerreros de hace cinco siglos—que no pueden atravesar las balas de los fusiles más modernos.

Fué Procesado con $500 un Oficial del "W. D'Munson"

Se le hace responsable de la conflagración del «Manuela», donde perecieron 3 hombres

El juez de instrucción de la Sección Primera, doctor Quesada, dictó en la tarde de ayer auto de procesamiento contra el oficial encargado de las válvulas del vapor **Water D-Munson**, nombrado Francisco Olaeta Undobarrena, exigiéndole una fianza de 500 pesos, para que pueda gozar de libertad provisional y 13,000 pesos, para garantizar la responsabilidad civil que pueda recaerle en ese caso.

Como recordarán los lectores de DIARIO DE LA MARINA, el día 14 de febrero próximo pasado, ocurrió un pavoroso incendio a bordo del remolcador «Manuela», propagándose las llamas al vapor gasolinero ya mencionado arriba. A consecuencia de ese accidente, resultaron muertos José Villar López, Ramón Mosquera Díaz y Joaquín L. Regueira, patrón, maquinista y marinero de dicha embarcación, así como sufrieron graves quemaduras dos individuos que iban en el mismo como polizones.

De todo lo actuado por el Juzgado se ha llegado a la conclusión de que el oficial Olaeta, fué quien produjo el incendio, por haber abierto la válvula de la sentina, enviando así gasolina al remolcador que, ya incendiado, se encontraba cerca del vapor.

El hecho tuvo lugar en los muelles de la Sinclair, en Regla, y pertenecía la embarcación a la compañía Santamarina, Naya y Comp.

Olaeta quedó inmediatamente en libertad, por haber prestado la fianza exigida.

PROCESADOS LOS QUE MALTRATARON A UN MENOR

Manuel Soto Domínguez y Santiago López Valdés, dependientes del garage situado en Monte y figuras, que fueron acusados por el menor Pedro Zafra, de haberle causado una contusión abdominal, de carácter grave, al aplicarle la bomba de aire fueron procesados en la tarde de ayer por el juez de instrucción de la Sección Tercera, con fianza de 5,000 pesos cada uno.

El menor Zafra, según informaron del Hospital Municipal, continuaba grave.

RIFA TRANSFERIDA

La rifa de varios solares yermos que en favor de la Creche Finlay debía celebrarse hoy por el sorteo de la Lotería Nacional, según nos informó ayer la presidenta de dicha institución, señorita Caridad Coello, ha sido transferida para el segundo sorteo del mes de junio próximo.

Obedece esta transferencia al deseo de la señorita Coello a no interrumpir las colectas que se vienen haciendo para los damnificados de Oriente.

Bolsa de N. York

De Nuestra Redacción en Nueva York

COTIZACIONES DE LA EDICION DE MEDIANOCHE DEL TIMES:

ACCIONES:	647,635
BONOS:	$5.633,500

El Sindicato de Obreros de la Industria del Sombrero Realiza una Amplia Labor Organizadora

Los obreros panaderos han elaborado un pliego de condiciones para presentarlo a las panaderías de la Habana. El principal asunto es la exigencia del cumplimiento de la Ley del Trabajo

El Comité Ejecutivo del Sindicato de Obreros de la Industria del Sombrero solicitará, en breve, autorización de la Comandancia Militar, con objeto de celebrar una junta en la que se conocerá de lo actuado por las distintas comisiones organizadoras y de otros asuntos interiores de la colectividad.

Los sombrereros vienen realizando una activa labor organizativa, que cuenta con el apoyo y la simpatía de todos los afiliados a la colectividad recientemente reconocida por el Gobierno Provincial.

LOS PANADEROS

Recientemente ha sido elaborado un pliego de reivindicaciones por el Sindicato de Obreros Panaderos. El objeto que se persigue es presentarlo para su aprobación a las distintas panaderías de la capital. Principalmente se refiere el pliego de reivindicaciones al cumplimiento de la Ley del Trabajo Diurno.

SOLIDARIDAD A LOS TORCEDORES

En el último cambio de impresiones efectuado por los dirigentes de esta entidad proletaria después de tratarse de distintos asuntos de orden interior de la colectividad, se tomó el acuerdo de prestar una solidaridad efectiva al movimiento huelguístico que, contra la rebaja de jornales propuesta por el trust tabacalero y los fabricantes, mantienen desde hace tiempo los obreros de la industria del tabaco.

RAMSAY McDONALD INTENTA VOLVER A SUS ACTIVIDADES

LONDRES, marzo 12. (AP.)—Después de haber viajado trescientas millas en automóvil desde New Quay, Cornwall, el primer ministro Ramsay Mac Donald y su hija Ishbel llegaron esta noche a su residencia de Downing Street. Las cortinas del automóvil se corrieron durante el viaje con el objeto de proteger la vista del jefe del gobierno, que fué operado recientemente.

Mr. Mac Donald parece gozar de mejor salud.

«Entraré en acción inmediatamente», dijo. «Mañana me harán un examen de la vista los médicos y espero que me permitirán continuar mis actividades.»

El primer ministro y su hija interrumpieron el viaje en Dorchester para almorzar con Mrs. Thomas Hardy, viuda del novelista.

Se Señalará el Juicio Por la Muerte de Naya

Formuló conclusiones el doctor Palma y pronto lo hará el Dr. Riera. Se pide pena de muerte

Conforme a lo que adelantamos a nuestros lectores en reciente edición de DIARIO DE LA MARINA, pronto será señalado por la Sala Primera de lo Criminal de esta Audiencia, el juicio oral de la causa que se instruye por el asesinato del conocido industrial de esta ciudad don Angel Naya Roel, en sus oficinas de Inquisidor 48, el 12 de septiembre pasado.

Sólo falta ya que formule sus conclusiones provisionales, el doctor Alberto Riera, a nombre del procesado Teodoro Villa Sotolongo, y le será entregada la causa en la próxima semana.

Ayer las frmuló el doctor Carlos M. Palma, a nombre de Santos Rubio Carballo, cuya absolución interesa por no haber tomado participación en los hechos que se lo imputan. El doctor Palma, al igual que los doctores Jesús A. Portocarrero y Rafael Moragas defensores estos últimos de Eulalio Kessel, Emilio Junco Aleo y Jesús Blanco País y como lo hará el doctor Tiera, interesan la declaratoria de inocencia de sus patrocinados, en contra de la tesis sustentada por el Ministerio Fiscal y el acusador particular doctor Severino Gómez Loredo, los que piden pena de muerte para los cinco encartados.

SOLICITO SUPLICATORIO DE LA CAMARA

En el proceso instruído, por estafa, contra los acusados señores Robert Allen, José Primelles Agramonte, Jerome Wappermann Henry Hensil, Frank Angel Quevedo, Henry P. Hoftot, C. E. Church, M. A. Rus, Fernando y Claudio González de Mendoza, Agustín Batista y Néstor González de Mendoza, el doctor Pedro Herrera Sotolongo que junto con los doctores Julián V. Montiel y Miguel J. Romero, ejercitan la acusación particular a nombre de los accionistas y bonistas de la American Steel Company, instó de la Sala Primera de lo Criminal, solicitara, por conducto de estilo, el Tribunal Supremo, el correspondiente suplicatorio de la Cámara de Representantes, para juzgar al señor Néstor González de Mendoza, dada su condición de legislador. La Sala acordó de conformidad.

Los referidos acusadores interesan graves penas para los acusados, haciendo montar el perjuicio causado a más de un millón de pesos, debido a las operaciones llevadas a cabo entre la American Steel Company y la American Steel Corporation, de la primera de las cuales eran accionistas los perjudicados.

Y el defensor, doctor Antonio Iglesia, al que asiste el Procurador señor Moisés Maestri López, del bufete ambos de González de Mendoza, sostienen que sus patrocinados no han cometido delito alguno, siendo la acción de los acusadores procedente en los Tribunales de carácter civil.

INSPECTOR DE IMPUESTOS REPUESTO

La Sala de lo Civil de esta Audiencia, de conformidad con lo solicitado por el doctor Oscar G. Edreira, ha dictado sentencia, declarando con lugar el recurso contencioso-administrativo entablado por dicho Letrado a nombre de Agustín Bruno Recio, el cual es repuesto en el cargo de Inspector de Impuestos de la Secretaría de Hacienda, del que fué indebidamente declarado cesante.

ARROLLADO

Antonio Antis Alvarez, vecino de B y 35, fué asistido de graves contusiones por el cuerpo, que sufrió en Zapata entre A y Paseo, al ser arrollado por un automóvil, cuyo chófer emprendió la fuga, desapareciendo, sin que sepa el número del vehículo.

SE CEDE TIERRA A LOS OBREROS DE VILLANUEVA

Los patronos les dan la tierra de desmonte para que puedan cultivarlas, por seis años

CORDOBA, marzo 12. (ST.)—El gobernador ha manifestado que los patronos de Villanueva de Córdoba han ratificado el acuerdo de ceder las tierras de desmonte a los obreros para que puedan cultivarlas por espacio de seis años, y además les han ofrecido 40.000 pesetas como anticipo para adquirir semilla. Las tierras ofrecidas fueron señaladas como cultivables por la Sección agronómica.

Los patronos de Baena tienen colocados a unos mil obreros, y han prometido ampliar este número si aceptan un jornal más bajo que el establecido en las bases de trabajo, ya que los admitirían sin necesitarlos.

EN EL SUR DE TENERIFE LA SEQUIA PERTINAZ CREA UNA SITUACION DIFICIL

SANTA CRUZ DE TENERIFE, marzo 12. (ST.)—En el Gobierno civil se ha celebrado una reunión para designar los representantes de Tenerife que concurrirán a la Asamblea que se celebrará en Madrid el día 24 del actual, convocada por el ministro de Agricultura, con objeto de tratar de la distribución del contingente de plátanos que se exportará a Francia. Irán a Madrid representaciones de la Cámara Agrícola y de los distintos Sindicatos exportadores de la provincia.

También se ha celebrado en el mismo Gobierno otra reunión para estudiar la crítica situación por que atraviesa la región Sur de la isla de Tenerife ante la pertinaz sequía que viene sufriendo, lo que ha aumentado considerablemente el número de braceros parados. Se acordó pedir al Gobierno que autorice la ejecución de las obras públicas pendientes para remediar la enorme crisis de aquella parte de la isla, que se agravará mucho en los meses sucesivos.

EL DISTINTIVO QUE USARAN LOS JEFES Y OFICIALES

MADRID, marzo 12. (ST.)—El «Diario de Guerra» ha publicado las características del distintivo que ostentarán los generales, jefes y oficiales afectos a la Casa Militar del presidente de la República.

Llevará una estrella roja de cinco puntas, fileteada de oro.

En el centro de la estrella, llevará un círculo morado con una inscripción que diga «Cuarto militar del presidente de la República.»

En el centro llevará un escudo ee España y arriba la corona mural.

LOS REPRESENTANTES SE INTERESAN POR LA LEY DEL RETIRO TELEFONICO

El proyecto de ley de reválida de títulos, procedente del Senado, dormirá un largo sueño en la Cámara, pues su discusión no interesa a los Representantes. Ingresos

No hay esperanzas de sesión mañana en la Cámara de Representantes, aunque bien debía presumirse de la necesidad que hay de ella—juzgando por la opinión de los congresistas de la Mayoría—para satisfacer los deseos del Gobierno, que son en estos momentos, los de prorrogar a los miembros de la Comisión Arancelaria el plazo de sus funciones, ya cumplidas el viernes.

Naturalmente que se llevará a efecto la prórroga, puesto que en ello tienen interés liberales y populares, pero a lo que parece, no al presente, sino que más adelante, cuando la Mayoría pueda contar de antemano con el número exigido por el Reglamento, acomodado en los bancos y dando «quorum».

Y esto, todavía, no tiene trazas de llevarse a cabo mañana lunes. Se espera a la oportunidad debida.

Que puede ocurrir acaso en abril, fecha en la que los representantes tienen urgencia de reformar algunas leyes de retiro, como la de la Compañía de Teléfonos, cuya caja—según se ha afirmado en la Cámara—hállase atravesando precaria situación.

Los doctores Castellanos y Verdeja se han interesado por las modificaciones de las leyes de retiros en general, pero especialmente por la de Teléfonos, Ferrocarriles y alguna otra. Sabemos que están dedicando gran parte de tiempo a su estudio de lo que se derivarán enmiendas importantísimas que, evitando la crisis que hoy sufren, propendan a mantenerlas en situación floreciente, gracias al arbitrio de nuevos medios de recursos con que contribuir a su fondo.

El repórter ha recogido la impresión entre los representantes que la revisión de las leyes de retiros a todos igualmente interesa; y que en la ocasión en que se discutan los proyectos y enmiendas demostrarán todos idéntico celo; al punto que ninguno obstruccionará con solicitudes de pases de lista la sesión dedicada al asunto.

Esto, evidentemente, ha logrado atraer la atención de los congresistas más poderosamente que la ley de reválida procedente del Senado, la que según lo que se desprende de la actitud adoptada en la Cámara respecto del proyecto, dormirá allí un largo sueño.

En rigor el doctor Castellanos ha redactado una enmienda a la ley de retiro de la Compañía de Teléfonos que modifica en algunas partes el criterio del doctor Verdeja (consignado en el cuerpo de la ley vigente), pero el doctor Verdeja al propio tiempo se dispone a coincidir en otra enmienda, con el deseo de los empleados de la Empresa al objeto de hallar nuevas fuentes de ingresos para la Caja. Y el objeto de Castellanos, de Verdeja y de los empleados, no es otro, ahora, que el de que la misma Empresa contribuya también al mantenimiento del Fondo de Retiro de sus empleados, cosa que la Empresa aspira a realizar.

Y no hay que decir que, tratándose de un empeño de tal naturaleza, los representantes hayan manifestado ya, en conversaciones con sus compañeros y con los empleados de teléfonos, su propósito de colaborar decididamente con los señores Castellanos y Verdeja.

La Fotografía Aérea Descubre Rios Ignorados

Se ha hecho en poco tiempo el mapa del Sudan y Uganda. Tomáronse 28,000 fotos

La topografía aérea ha alcanzado un gran triunfo al terminar recientemente, a los veinte meses de haber iniciado los trabajos preliminares, la fotografía de tres grandes extensiones de terreno en el Sudán, y en Uganda, abarcando en conjunto 50.000 kilómetros cuadrados. Cuatro aeroplanos británicos, equipados con cámaras fotográficas de accionamiento eléctrico, evolucionaron durante mil horas a altitudes entre 3.700 y 4.700 metros sobre el nivel del mar, franqueando una distancia total de más de 160.000 kilómetros y obteniendo 28.000 fotografías.

El trabajo fué realizado por el Ministerio Egipcio de Obras Públicas, que ha preparado planes extensos para mejorar los suministros de agua del Valle del Alto Nilo. Eran indispensables informes precisos de la configuración de estas regiones y del cauce exacto de las muchas corrientes que circulan por ellas. No existían mapas que reflejasen el país con detalles suficientes, y el gobierno egipcio tuvo que decidir entre los métodos lentos de una topografía por tierra y las operaciones rápidas de la cámara fotográfica aérea. El azar se pronunció definitivamente en favor de los aeroplanos cuando se consideró que los inspectores agrimensores no podían en absoluto operar en la totalidad de una de las tres regiones: el distrito pantanoso Sud del Alto Udan.

Sirviéndose de «mosaicos» preparados mediante una aglomeración cuidadosa de miles de fotografías aéreas, los cartógrafos de la Compañía de Topografía Aérea ya han establecido mapas exactos de la mayor parte de las tres zonas. Mapas que indicaban claramente todos los detalles necesarios de la zona que se inspeccionó en primer término, inmensa planicie de yerba que se extiende hasta la frontera de Abisinia desde el tributario del Nilo conocido por Bahr-el-Jebel, fueron entregados a las autoridades egipcias hace varias semanas. Los mosaicos y mapas del segundo y tercer distritos están casi terminados, y todos los mapas y mosaicos quedarán entregados al Gobierno de Egipto antes de últimos de abril, menos de veintisiete meses desde que se lanzó la organización preliminar.

Aun cuando hubiese sido posible, la inspección del territorio sirviéndose de los métodos usuales de agrimensura hubiera exigido, según se calcula, nada menos que diez años. Además, la agrimensura más cuidadosa por tierra no hubiera podido procurar nunca los numerosos detalles que se relevan instantáneamente en las fotografías aéreas.

Ríos desconocidos y datos insospechados respecto a la circulación de corrientes jamás estudiadas anteriormente fueron revelados por los trabajos de topografía del Sudd misterioso. Tempestades de lluvias de una intensidad sorprendente apenas si consiguieron demorar materialmente los vuelos realizados por la difícil región de Uganda alrededor del Lago Alberto. En la zona delimitada por el Bahr-el-Jebel, las fotografías tomadas durante la temporada de sequía, cuando la yerba está completamente destruída por los incendios, mostraban todos los detalles del sistema natural de evacuación.

LA FLOTA AEREA

La flota de inspección consistía en primer lugar de dos biplanos Fairey 3F, análogos a las aeronaves de «utilización general» empleadas extensamente en las aeronáuticas militares de la Gran Bretaña y de ciertas potencias extranjeras, pero equipados con un motor «Jaguar» único de 480 CV. de refrigeración por aire, en vez del grupo motor acostumbrado de enfriamiento por agua. A principios de este año, se aumentó la flota con dos monoplanos «Puss Moth».

Esta organización de topografía aérea, de la que formaban parte seis pilotos, tuvo que hacer frente y venció muchos riesgos y dificultades. Algunas veces fué preciso preparar terrenos de aterrizaje provisionales y suministros de combustible y de aceite. En general, el tiempo fué malo durante todas las operaciones, y a veces hasta peligroso. Una tempestad terrible ocasionó la mitad de un piloto que perdió literalmente la vista por la lluvia; con esta excepción, ningún aparato tuvo que hacer aterrizaje forzoso alguno en los dos años de trabajo—tributo notable a la seguridad de los aeroplanos y de los motores empleados.

RETIRO ESPIRITUAL EN EL COLEGIO DE BELEN

Al igual de años anteriores, habrá dos tandas de retiro espiritual para caballeros y jóvenes en el Colegio de Belén, durante los días de la Semana Santa.

Primera tanda: Dará comienzo el sábado de Pasión, a las siete y media de la noche y concluirá el miércolas santo, a las siete de la mañana.

Segunda tanda. Dará comienzo el miércoles santo y finalizará el domingo de Resurrección, a las nueve de la mañana.

Los gastos de la estancia se han fijado en $3 por cada tanda.

Los caballeros y jóvenes que deseen practicar este retiro, se servirán comunicarlo al R. P. Felipe Rey de Castro, S. J., a la Residencia de la Compañía de Jesús de Reina, antes de las siete de la noche del viernes 18 del actual, por cuanto la primera tanda dará comienzo el sábado 19.

El Matador del Dr. J. Coello ha Sido Procesado

Filomeno Sánchez dió muerte al Dr. Coello porque creía que lo había traicionado en la política

El doctor Domingo Morales del Castillo, juez de instrucción de la Sección Segunda, dictó en la tarde de ayer auto de procesamiento por el delito de homicidio, contra Filomeno Sánchez, excluyéndolo de toda fianza.

Filomeno Sánchez, que se encuentra en rebeldía, según aparece de lo actuado dió muerte a tiros al doctor Joaquín Coello Marruz, cuando éste se hallaba en su despacho del edificio «La Metropolitana» conversando con aquél y con el doctor Angel Valdés Montiel y Andrés González.

El hecho lo motivó el que «Filo» estimara que el doctor Coello lo había traicionado en las elecciones pasadas, al haber perdido el colegio liberal del barrio del Príncipe, donde víctima y victimario eran presidente y delegado, respectivamente.

Se ha ordenado que por los distintos cuerpos de policía y Ejército, se proceda a la busca y captura del procesado, a fin de que sea presentado ante el juez reclamante.

REGISTRARON UN BUQUE EN ARGEL

ARGEL, Argelia, marzo 12.—(AP.)—Los cónsules de los Estados Unidos e Italia abordaron hoy el trasatlántico Roma al llegar hoy a este puerto, por tener informes de que el niño de los Lindbergh pudiera estar a bordo.

Ambos cónsules recibieron un cablegrama, de Nueva York, en ese sentido. Un registro minucioso del buque reveló que no era cierta la confidencia.

M.E.C.D. 2016

MAÑANA SE REUNIRA EL INSTITUTO AZUCARERO PARA ESPERAR INFORMES DEL CONSEJO DE PARIS

SE DISCUTIRAN EN LA CAPITAL FRANCESA LAS PROPOSICIONES DE CUBA PARA SEGUIR INTEGRANDO EL CONVENIO AZUCARERO

De no influir en las decisiones de Java y demás países los precios actuales. se puede prever fundadamente que no serán aceptadas las proposiciones y que se romperá el Convenio

Mañana, día 14, se celebrará en París la tantas veces anunciada sesión del Consejo Azucarero Internacional, con asistencia de las delegaciones de todos los países signatarios del pacto de Bruselas, incluso Cuba, que será representada por el señor Luis Marino Pérez, quien llegará a París mañana por la mañana, a tiempo para asistir a la conferencia.

No ignoran nuestros lectores la importancia trascendental de dicha sesión del Consejo Azucarero Internacional, en que tendrán que enfrentarse la actitud conciliadora, pero firme y definitiva, de Cuba y la conocida intransigencia de Java.

Las opiniones de nuestros productores

Respecto al éxito de la conferencia, la opinión de los productores cubanos es que se romperá al fin el convenio azucarero, que tantos sacrificios ha causado a la industria azucarera cubana y tantos beneficios a los demás países signatarios, especialmente a Java.

No es cosa de sorprendernos si muchos hacendados y colonos y las organizaciones económicas, asociaciones y gremios de la República desean que dicho pacto se rompa de todas maneras, por considerarlo perjudicial al país.

En cambio, existe otra corriente de opinión, que considera conveniente la continuación del convenio azucarero, con tal que los demás países acepten todas las proposiciones del Instituto Azucarero Cubano, que consisten, según recordarán nuestros lectores, en la revisión de las cláusulas del convenio, en la aclaración de cuantas en la interpretación y aplicación práctica han resultado oscuras, la reducción de la cuota de exportación de Java y de los demás países signatarios para 1932 y en la restricción de las siembras de Java en este año.

Las facultades del Instituto Azucarero

Según informamos en su oportunidad, en la reciente asamblea de hacendados se concedió al Instituto Azucarero amplia facultad para tratar con los demás países, imponiendo, sin embargo, como condicional imprescindible la aceptación por éstos de todas las proposiciones mencionadas, dando hasta un plazo para esta aceptación, que no pasará del día 20 de este mes, o romper con el convenio en caso contrario.

No se aceptarán las condiciones de Cuba

Ahora, la actitud de intransigencia de Java, claramente definida en toda ocasión, y la poco conciliadora y menos definida de los países europeos, hacen prever, fundadamente, que las condiciones de Cuba no serán aceptadas, y que, por consiguiente, se romperá el convenio internacional, a no ser que la nueva situación de bajos precios que ha alcanzado el azúcar en el mercado mundial convenza a Java y a los demás signatarios de que no les queda más remedio que transigir.

De todos modos, mañana desaparecerán todas las dudas al respecto.

El Instituto Azucarero

Mañana, a las nueve de la mañana (cerca de las tres de la tarde, hora de París), se reunirá el Instituto Azucarero para conocer y estudiar los informes cablegráficos que se reciban de nuestro delegado señor Luis Marino Pérez y las comunicaciones del Consejo Internacional, durante el desenvolvimiento de dicha conferencia en París.

El Gobernador de Alfalfa

por Antonio Escobar

En política, conviene que haya quienes den notas alegres, porque hay demasiada gente grave y con frecuencia pesada. Y por esto debemos acoger con afecto y gratitud a ese **Alfalfa Bill** que ahora es Gobernador del Estado de Oklahoma.

Su nombre es Guillermo Enrique Murray; y lo de **Alfalfa Bill** significa **Guillermito el de la Alfalfa**, porque hace años dijo que lo único que podía salvar a los labradores de aquel Estado, el más joven de la Unión, era el cultivo de la alfalfa, planta gramínea, modesta, pero honrada. En Francia y en España se le da al ganado.

El Gobernador, que tiene ya 61 años de edad, es alto, flaco, pero musculár, talla de 6 pies, melena desordenada y largo bigote caído; en esto último, que le honra, se distingue de los más de los políticos americanos, uniformemente afeitados, y, como consecuencia, con fisonomías sin carácter.

Mr. Murray, de familia muy pobre, se fugó de la casa paterna a la edad de 12 años, y trabajó, durante uno, en una plantación de algodón, donde el jornal no era considerable, puesto que el futuro personaje político dormía a la intemperie, y tenía que cocinar su comida. Pero fué tirando y mejoró de fortuna hasta poder educarse en un colegio de Sprinfwon, Estado de Texas, del cual salió a los dos años con un título de maestro de escuela.

Dió con una de ellas en que enseñar, y a esta ocupación añadió la de agente para la venta de periódicos. De venderlos pasó a escribirlos, como director de un semanario rural.

De noche, en lugar de ir a la ópera, porque allí no la había, o a la taberna que no le atraía, para matar el tiempo estudió Derecho a domicilio, con el resultado de obtener el título de abogado a la edad de 23 años.

Entonces se le ocurrió emigrar a Tishomingo, capital de una importante tribu india de Oklahoma, que entonces aun no era más que territorio y no ascendió a Estado de la Unión hasta algunos años después. Y tuvo este Gil Blas otra ocurrencia: la de casarse con una sobrina del Jefe, o Gobernador, de aquella tribu de indios chikassaws.

El negociar tratados para la tribu lo llevó a estudiar a fondo el Derecho Constitucional del que llegó a ser especialista; y en calidad de tal colaboró en la Constitución de Oklahoma cuando este pasó de territorio a Estado.

Dado este paso, Mr. Murray, fué elegido miembro y Primer Presidente de la Cámara de Representantes del nuevo Estado. Aspiró, sin éxito, el año 10 al cargo de Gobernador; pero en los años 12 y 14 fué elegido miembro de la Cámara de Representantes de Washington. Se le antojó el año 16 decir en público que el Presidente Wilson no impediría a los Estados Unidos ir a la guerra; y esto indignó tanto a la gente de Oklahoma que no le renovaron su mandato de Representante.

Se retiró a la vida privada, acaso a hacer, como Volney «meditaciones sobre las ruinas de los imperios», pero el año 18 salió de su «privacía» para presentarse candidato a Gobernador; fué derrotado de una manera aplastadora por segunda vez. Vuelto a la «privacía» durante la cual fué a Bolivia, allí obtuvo una concesión de 75 mil acres de tierra. Regresó el año 24 a Oklahoma a reclutar colonos para su concesión: se llevó a 12 familias, con las cuales, y con la suya propia, compuesta de una esposa y cinco hijos, se instaló en el Gran Chaco, a 5 días de distancia de un ferrocarril y entre gente extraña y hostil.

A los 6 meses los colonos apelaron a la fuga, en vista de que el negocio no prometía; pero Giullermito Alfalda, aguantó allí 5 años más, después de devolver a aquellos individuos todo el dinero que le habían dado; porque, entre las originalidades de este hombre de gracia figura la de ser honesto.

Y dió muestra, una vez más, de esa gracia, cuando al regresar a Oklahoma, el año 29, lo primero que hizo fué anunciar, que por tercera vez presentaría su candidatura para Gobernador del Estado.

Malas generales; porque el hombre apenas tenía direno, no contaba con el apoyo de elemento alguno del partido democrático, al cual pertenecía y toda la prensa del Estado era contraria a él.

Esta prensa publicó, entre otras sandeces, que Murray llevaba en invierno pantalones de verano, que él y su familia vivían en una casa en que el pavimento era de tierra; casa que carecía de baño y donde **Alfalfa** Bill comía sin cuchillo ni tenedor las tortillas o cakes de harina.

Pero sucedió lo inesperado, que es lo que, por suerte para alguien, sucede algunas veces. El amigo Alfalfa tenía algo en la cabeza y una lengua muy suelta en la boca. Hablaba bien, con buen sentido, con aranzejo, con perfecto conocimiento de las necesidades públicas.

El auditorio, que iba resuelto a silbar los discursos de Murray, acabaron por aplaudirlos—tenían un éxito no que no acompañaba a los de los otros asprantes.

Y Alfalfa no sólo fué designado candidato por el partido democrático sino que derrotó, en la elección de Gobernador, al candidato republicano por la mayoría superior a la obtenida, hasta ahora, por candidato alguno para ese cargo en Oklahoma.

Y lo que es más notable y plausible y que honra a Alfalfa, éste, después de haber sido un buen caudillo pués de haber sido un buen candiato puesto que obtuvo la victoria, está resultando un excelente Gobernador Sus enemigos esperaban de él sólo excentricidades, y lo que está demostrando es sentido común y una administración decente.

Hasta ahora todas las medidas importantes que ha propuesto han sido aprobadas por la Legislatura y por la opinión pública.

Nueva York.

EL TENIENTE A. CABRERIZO DEJO DE EXISTIR AYER

Víctima de cruel enfermedad, falleció anoche en la Quinta del Centro de Dependientes, el Teniente Antonio Cabrerizo, de la Policía Nacional, que durante largos años prestó sus servicios en la Sección del Tránsito.

El cadáver fué trasladado a Jesús del Monte 111, de donde partirá el cortejo fuénebre a las cuatro de la tarde de hoy.

Por disposición del Jefe de la Policía Nacional, al cadáver se le harán los honores correspondiente a su jerarquía.

Su muerte ha sido muy sentida por sus superiores, compañeros y subalternos, dado las dotes de caballerosidad del extinto, qué fué por cierto, fundador del Cuerpo.

Al sepelio han sido invitados por el Comandante Carrerá, toda la oficialidad franca de servicio, y las fuerzas a su mando.

No ha Sido Identificado Aún el Cadáver que Apareció Junto a una Cerca en la Carretera de Managua

Presentaba dos heridas de revólver, producidas por la espalda. Es un extranjero, tal vez polaco. No se encontró documento ni objeto que lo identificara. Fué muerto lejos del lugar hallado

En la carretera de Managua, entre los kilómetros 16 y 17, cerca de la finca «La Esperanza», apareció ayer por la mañana, junto a una cerca de alambre el cadáver de un sujeto desconocido, el cual fué hallado por el campesino residente en dicha finca Isidro Morales Botella, quien dió cuenta inmediatamente al destacamento de la Guardia Rural de aquella localidad.

LAS ROPAS DEL OCCISO

Una vez en el lugar del hecho el sargento Díaz pudo comprobar que el cadáver vestía traje negro, camisa blanca a rayas azules y ropas y a la cintura tenía una faja negra con hebillo plateada sin iniciales. Los zapatos son de color negro, corte bajo y además tenía un pañuelo blanco, sin inicial alguna, una caja de fósforos y dos monedas de a cinco centavos.

No tenía ni cuello, ni corbata, ni medias, ni sombrero prendas que fueron buscadas afanosamente, sin ser habidas.

EN QUE POSICION ESTABA

El cadáver, según la diligencia levantada por el juez, se encontraba tendido boca abajo, con los brazos extendidos, apreciándosele dos heridas de arma de fuego, orificios de entrada, y otras dos de salida; una de esas herdias le fué ocasionada en el pabellón de la oreja izquierda, con salida por la frente y la otra por la espalda, con salida por el pecho.

ACTUA LA POLICIA JUDICIAL

Tan pronto se tuvo aviso en la Policía Judicial del hallazgo del cadáver, el jefe del Cuerpo, señor Alfonso L. Fors, comisionó al sub inspector Mariano Torrens para que realizara cuantas investigaciones estimara oportunas para el esclarecimiento del hecho.

Sobre las once de la noche Torrens regresó ayer del lugar del hecho, hasta cuya hora estuvo practicando pesquisas, sin que las mismas le dieran resultado al respecto de la identificación del cadáver.

Torrens ha podido comprobar que el sujeto desconocido fué muerto en el lugar donde fué encontrado, pues según declaración prestada por la anciana Esperanza Oliva, residente cerca de doscientos metros de aquel lugar, como a las diez y media de la noche anterior, o sea la del viernes, sintió dos detonaciones de arma de fuego contiguas a su casa, no tratando de inquirir las causas de tal anormalidad en la barriada, debido al torrencial aguacero que caía en esos momentos.

TRASLADADO DESPUES DE MUERTO

La declaración de la señora Oliva parece demostrar, según deducciones del subinspector Torrens, que la víctima fué asesinada junto a la casa de la anciana y trasladada al lugar donde se le encontró, o sea, como ya hemos dicho, a doscientos metros de distancia.

Viene a corroborar la conclusión del investigador el hecho de que los zapatos que calzaba la víctima estaban completamente limpios, cosa que es anormal dado que todos aquellos alrededores están anegados a causa de las recientes lluvias.

DIFICIL LA IDENTIFICACION

Se ha hecho más difícil la identificación el no haberse hallado en las ropas que vestía el cadáver ningún documento ni señal que sirviera como pista para lograr inquirir quién es. Es posible que el asesino, una vez realizado el crimen, lo despojara de cuanto pudiera delatarlo.

NO ES VECINO DE MANAGUA

También Torrens ha logrado saber que la víctima no era vecina de Managua, pues los numerosos vecinos que han sido examinados en el mismo lugar del hecho han manifestado que no lo conocen.

Existe verdadero interés por parte de las autoridades, tanto judiciales como militares, por descubrir a los autores del crimen; lo demuestra el hecho de que están actuando conjuntamente la Guardia Rural y los jueces de Managua y de Güines, así como la policía Judicial.

OTROS DETALLES

Se ha podido deducir por las facciones y tipo de la víctima, que se trata de un extranjero, más bien de nacionalidad polaca.

Con respecto a que el individuo en cuestión sostuvo lucha con su agresor ha podido comprobar que tal cosa no ocurrió, toda vez que no presenta en su cuerpo más que los dos balazos que lo privaron de la vida, cabiendo en lo posible que el primero le fuera hecho por la espalda y una vez derribado, recibiera el segundo en la cabeza, que le produjo la muerte.

EL AUTOR TOMO PRECAUCIONES

Ha llamado poderosamente la atención del judicial Torrens, el que la víctima carecía de cuello, de corbata, de medias y sombrero, prendas que posiblemente se llevara el asesino con el propósito de hacer el hecho imposible de descubrir, pues de haber tenido alguna de ellas hubiera servido de pista para la identificación de la víctima, tal como ocurrió en el crimen de Francisco Cifuentes (a) Paco el Valet, cuyo matador, Pedro Gutiérrez, fué descubierto, precisamente por el agente Faget, de la policía Judicial, por haber dejado abandonados los sombreros de víctima y victimario.

NO SE OCUPO ARMA ALGUNA

Se ha podido saber que el desconocido fué muerto de dos balazos de revólver, debido a la ocupación de uno de los plomos que deformado fué encontrado junto al cadáver. Es de calibre 38. También se ha demostrado que el plomo ocupado pertenece al proyectil que hirió al desconocido atravesándolo de parte a parte. Hoy Torrens continuará sus investigaciones hasta lograr la identifcación del cadáver, lo que dará la clave para el descubrimiento definitivo del autor del crimen.

La Conferencia del Desarme se Esforzaba Por Obtener la Paz Mientras en Shanghai Luchaban Chinos y Japoneses

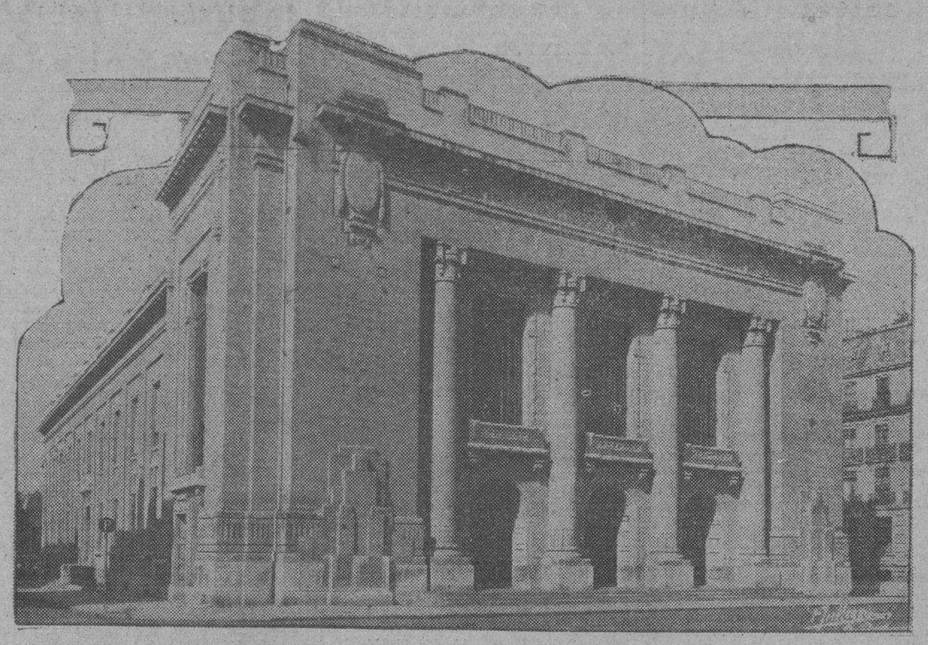

MIENTRAS EN ASIA China y el Japón ponían en peligro la paz del mundo, librando la terrible batalla de Shanghai, se reunía en Ginebra la Conferencia Internacional del Desarme, tan anunciada desde hace dos años, para acordar la manera de reducir los armamentos terrestres, navales y aéreos de todo el mundo. Las delegaciones de cincuenta y cuatro países, entre ellos los de más poderío bélico, iniciaron en el palacio que aparece en la foto superior sus trascendentales deliberaciones, que continúan en estos momentos, algo secundarizadas por la asamblea extraordinaria de la Liga de las Naciones, convocada para hallar una solución urgente al conflicto chinojaponés. En la foto 2 aparece el doctor Arístides Agüero y Betancourt, delegado de Cuba y hombre de grandes prestigios en el internacionalismo de Ginebra, en compañía de la hija del Rey Fuad, de Egipto, y de Madame Titulesco, delegado rumano. En la foto 3, la delegación de Italia, con su jefe, Dino Grandi, Ministro de Estado de Mussolini. En la foto 4, el Representante y Primer Ministro de Francia, André Tardieu, saliendo de la conferencia. Y en la foto 5, el Aga Khan, uno de los delegados de la India, al dejar la asamblea.

NO SE VISLUMBRA TODAVIA SOLUCION AL PROBLEMA DE LA INDUSTRIA TABACALERA

Van aumentando los chinchales, produciendo vitolas baratas. Aumenta el número de los fumadores. Nuestra industria será nacionalista más pronto de lo que se creía hasta ahora

LOS RUMORES DE UN CAMBIO EN LA SITUACION NO HAN CRISTALIZADO

En estos últimos días se comentaba que estábamos en vísperas de sorpresas en el conflicto tabacalero, pero no se han cumplido los vaticinios. El paro de las fábricas continúa, y no se ha llevado a cabo ninguna iniciativa, que haga vislumbrar una solución. El Comité Conjunto por medio del «Boletín del Torcedor», ha combatido a los elementos que propalaban noticias en la calle, carentes de base y contrarias a la unidad que vienen ofreciendo los obreros desde hace casi tres meses que llevan paralizadas las labores de la industria por el cierre de las grandes fábricas.

Se repite por los obreros que es necesaria la renovación de la industria, y realmente estamos asistiendo no a una renovación, sino a una revolución industrial, que permite fumar millares y millares de «buches pluma» nombre que se ha dado a los tabacos de a centavo, con lo que se defienden numerosos obreros, que por ese medio, mediante una pequeña clientela, llevan diariamente a sus hogares unos centavos.

LOS PEQUEÑOS FABRICANTES

La escasez de numerario en el público ha inclinado a la mayoría de los fumadores a las vitolas baratas, y los expendios están abarrotados de vitolas baratas, que los pequeños fabricantes lanzan al mercado, esmerándose en su presentación. En un recorrido que hicimos por algunos chinchales, confrontando el personal que tienen hoy, con el que tenían antes del conflicto, hemos podido apreciar el aumento que se va operando en estos talleres.

HABRA MAS FUMADORES

Creemos que con la inundación de los «buches pluma» que alcanzan lo mismo a la ciudad que al campo, se multiplicarán los fumadores, por la facilidad de adquisición de esa mercancía, pero ello nos reafirma en las consideraciones que hicimos muchas veces, de que nuestra industria (más pronto de lo que pensábamos) se convertirá en nacional exclusivamente, y por la falta de control sólo elaboraremos vitolaje barato, cuyo precio andará en competencia con los «buches pluma».

¿ESTO ES UN BIEN O UN MAL?

En opinión de los fabricantes con quienes hemos tratado del problema, no en estos momentos, sino antes de que llegara el conflicto actual, es un desastre para todos, pues no existiendo vitolaje de defensa, las grandes fábricas no pueden resistir, ya que el resultado no responde al desembolso de un capital en circulación, que lógicamente necesita utilidades, y una gran fábrica necesita edificios ad hoc, para su movimiento, almacenes y caja de resistencia.

Los torcedores aducen, que los fabricantes buscando un nivel de mejor porcentaje en los precios, fueron abandonando la elaboración de vitolas baratas, en su aspiración de hacer la mayor cantidad posible de regalía, lo que dió motivo a que mantuvieran altos precios, favoreciendo a los pequeños fabricantes, que fueron adquiriendo posiciones en el mercado nacional, y a ser suplantados en el extranjero por otros productos similares. Y ahora, ni cuenta con mercados afuera de verdadera importancia para sostener sus marcas, ni pueden descender en el mercado nacional, a establecer la competencia a sus contrincantes, que lucharán siempre con la competencia de sus bajos precios.

LA COMPENSACION DEL CHINCHAL

Algunos torcedores nos aseguran que el chinchal tiene su compensación para el torcedor, pues no saben por qué, pero en la mayoría de los chinchales, el material resulta mejor para trabajar que en las fábricas grandes; la exigencia es mucho menor, porque no se hace esa obra artística que exigen aquéllas, hasta en la vitola inferior; y con menor esfuerzo, rinden más tarea, con lo que trabajando barato, ganan tanto o más que en las grandes manufacturas, si como venía sucediendo desde hace dos años, salvo alguna casa que otra, trabajaban a tarea muy reducida de tabacos, o de días la mayor parte del año.

Esta apreciación, arraigada en las masas, les hace mantenerse firmes en su decisión de no aceptar el reajuste que quieren los fabricantes, defendiéndose con el chinchal y los «buches pluma».

Hacen su Primera Etapa en la Habana Tres Aviadores que se Dirigen a Sudamérica y Europa

Los aviadores Sergievsky y Francis, y la esposa de éste, volarán de la América del Sur al Viejo Mundo. Realizarán la aventura a bordo de un pequeño anfibio «Sikorsky»

Ha de ser sin duda y a todas luces una aventura, que bien puede situarse entre las más audaces, arriesgadas y peligrosas, la que intenta llevar a cabo a bordo de un avión anfibio pequeño, un grupo distinguido de amigos, hoy huéspedes de la Habana.

El capitán Sargievsky—record de altura en anfibio—el capitán Francis, aviador británico retirado y constructor de aeroplanos y la esposa de éste, irán volando desde la América del Sur a Europa, en un Junior Sikorsky, el aeroplano más diminuto que fabrica el inventor polaco.

¡Sikorsky, no lo habéis olvidado!, es el mismo que firma los gigantescos Clipper—cuatro motores, 40 pasajeros entre Miami y la Habana—los anfibios para diez personas y estos ligeros, deportivos Junior de excelentes condiciones que están volando en los Estados Unidos y una de cuyas copias está en el aeródromo de Columbia donde aterrizó procedente de Miami y donde espera ser lanzado a los vientos por la mano experta de Sargievsky, que lo llevará a visitar todas las Antillas, sin perdonar una, luego a la América del Sur y por último a Europa.

Es muy posible que a la hora en que el DIARIO se encuentre circulando entre sus lectores, ya esté volando entre las nubes el pequeño aparato del capitán Francis, que lo adquirió en los Estados Unidos, donde radica desde hace tiempo, para su particularísimo uso.

El Junior Sikorsky con sus pasajeros se dirigirá a Port au Prince, República de Haití. De allí pasará a Santo Domingo. Más tarde a Puerto Rico. Provisto de gasolina seguirá a través de las Antillas Menores hasta Natal en el Brasil... En seguida el salto a Europa.

El capitán Francis se propone visitar Inglaterra, su país de origen, donde posee una fábrica de aviones.

Tened presente: Sargievsky, Francis y la señora Francis son tres pilotos.

Sargievsky es nada menos un as de la aviación admirado en los Estados Unidos. Tiene el record de altura en anfibios.

Francis y su esposa, tienen muchas horas de vuelo. El posee 600 y ella 300.

Y los tres un magnífico avión, aunque de pequeñas dimensiones...

No hay razones, sin embargo, para dudar de esta aventura que comenzó en Miami y tiene en la Habana su primera etapa.

Feliz viaje...

Una Enferma se Fuga en un Auto con su Esposo

Padecía escarlatina. La llevaron a «Las Animas» y al llegar allí, saltó a un automóvil y huyó

Cumpliendo instrucciones del doctor José Carbonell, jefe de inspección médica de la Habana, el doctor Sosa, la enfermera señora Leonor Dedoit y el camillero Enrique Castro trasladaron a la señora Rosalía Posada, vecina de Cuba número 20, al Hospital de Enfermedades Infecciosas «Las Animas», por padecer de escarlatina.

La señora Posada ante la orden sanitaria accedió gustosa a ser conducida a la ambulancia que la conduciría a «Las Animas», pero cuando llegó a este último lugar, en los instantes en que se bajaba del vehículo, le dió un fuerte empujón al doctor Sosa introduciéndose en un automóvil que acababa de llegar y en cuyo interior viajaba su esposo, dándose ambos a la fuga, creyéndose que marcharan para la casa Real 49, en el vecino pueblo de Marianao.

Restablecido de la impresión que le produjo la actitud de Rosalía, el doctor Sosa, así como los demás empleados, tomaron el número del auto, dando cuenta de lo ocurrido al doctor Carbonell.

Este último dispuso que se diera cuenta a la Policía Nacional con expresión del número de la máquina, con el propósito de que busquen a la enferma y la recluyan en «Las Animas», así como detengan al esposo y al chauffeur, cómplices de aquélla en la fuga.

Si los Estados Unidos no se Unen a la Gran Bretaña, Esta Facilitará la Unión de Estados Europeos

Winston Churchill, al enterarse del aumento de la Libra, hace esta predicción. Propone establecer un intercambio de jóvenes entre los Estados Unidos y la Gran Bretaña

NUEVA YORK, Marzo 12.—Winston M. Churchill, eminente estadista inglés que ha estado residiendo en Estados Unidos por varios meses, al comentar el alza de la libra esterlina en la Bolsa neoyorkina dijo que la Gran Bretaña comenzaba a recuperarse de la crisis que trajo como corolario la suspensión del patrón del oro y con solemnidad anunció que si Estados Unidos no se unían a Inglaterra, esta potencia promovería el plan de la Confederación europea.

«La sentidísima muerte de Aristide Briand—dijo mister Churchill, tal vez demore la organización del nuevo estado apolítico que ya conocemos como Pan Europa. Inglaterra hasta ahora no ha favorecido la unión de las potencias y estados de Europa en una Confederación apolítica. Pero si Estados Unidos continúan en su actitud de aislamiento tal vez nosotros también nos unamos a los esfuerzos iniciados por Briand que cuentan con la simpatía de la mayoría de los intelectuales de todo el continente europeo.

»Una unión de las dos grandes potencias anglo sajonas sería efectiva contra cualquier peligro que pudiera presentarse en el plan Pan-Europa. En mi opinión tanto Estados Unidos como Inglaterra deberán en el futuro próximo efectuar una especie de alianza apolítica mediante el intercambio de jóvenes que resulte en un equilibrio uniforme. Por ejemplo, la juventud inglesa se interesa en la política, pero no en el comercio; la juventud americana por otro lado se interesa en el comercio y no en la política. Un intercambio traería como resultado igual número de jóvenes que se interesaran en un ramo u otro de la actividad nacional en ambas potencias.

»Lo que el comercio ha ganado en América ha sido perdido por la política. La flor de la hombría americana se dedica con entusiasmo al desarrollo de la industria. En Inglaterra pasa lo contrario y a menudo vemos a los jóvenes trabajando altruísticamente en el gobierno. Un intercambio sería deseable. Los jóvenes americanos podrían entrar en nuestras industrias y los jóvenes ingleses podrían entrar en el gobierno americano.

»La unión de Inglaterra y América en esta forma sería un ejemplo para el resto del mundo. Tal vez los países de Sur América podrían emularnos y la presente división de Estados pequeños y sin influencia internacional en la América Latina podría convertirse en una potencia de primer orden mediante tal alianza.»

Corresponsal.

EL DIA 19 COMIENZA LA CAMPAÑA DE LOS RADICALES

MADRID, marzo 12. (AP.)—Los elemen os radicales de Lerroux han anunciado que comenzarán su campaña nacional de propaganda política el día 19 del corriente marzo, y que en el curso de ella celebrarán 46 mitines en diferentes ciudades de España.

Una Mujer Asume la Jefatura del Congreso Hindú

El día fué muy agitado en New Delhi. La policía cargó contra una muchedumbre. 24 heridos

NUEVO DELHI, India, marzo 12. AP.—Una mujer se convirtió en dictador del Congreso Nacional de la India al ser arrestado hoy Maulana Abdul Kalan Azad, quien designó a la señora Zutshi, nacionalista muy conocida, para sustituirle en el cargo.

La señora Zutshi tiene tres hijas en la prisión de Lahore, por infracción de las ordenanzas especiales, mientras fueron, sucesivamente, directoras de la organización del Congreso en la provincia de Lahore.

El día de hoy fué muy turbulento en Nuevo Delhi. La policía cargó, disparando al aire, sobre una muchedumbre de veinte mil musulmanes e hindús que se reunieron en la ciudad, desobedeciendo la ley. Hasta el anochecer no pudo restablecerse la tranquilidad. Veinticuatro personas resultaron heridas en los choques. Hubo también seis arrestos por fabricalse ilegalmente sal.

TAMBIEN ENVIAMOS POR CORREO LAS OBRAS DE MARTI.

Contestando por este medio distintas consultas recibidas hacemos saber que todavía quedan algunos ejemplares del primer tomo de las obras completas de José Martí; ejemplares que estamos vendiendo en nuestro Departamento de Anuncios Clasificados al precio de DIEZ CENTAVOS cada uno. Para satisfacer las demandas del interior estamos dispuestos a enviar esos tomos por Correo previo el envio de VEINTE CENTAVOS en sellos o por medio de giro postal o sean diez centavos por el libro y diez centavos para gastos de franqueo.

ANUNCIESE en el DIARIO y mantenga la fe en su negocio

Diario de la Marina

PRADO 103

TELEFS. A-2125; A-3833

M.E.C.D. 2016

EL VALOR DE LA PROPIEDAD URBANA DE LA HABANA HA BAJADO EN UN 50 POR 100 DE 1925 A 1932

EL VALOR MEDIO POR FINCA Y LA RENTA NOMINAL POR IGUAL CONCEPTO, TAMBIEN HA BAJADO

La Comisión Nacional de Estadística y Reformas Económicas acaba de publicar un trabajo sumamente interesante respecto a estos extremos y los cambios experimentados desde el 1900

La Comisión Nacional de Estadística y Reformas Económicas, que preside el señor Domingo Espino, acaba de dar a la publicidad una interesante estadística relacionada con el valor de la propiedad urbana en la ciudad de la Habana en el año de 1930 y los cambios experimentados del año 1900 a 1932.

Dicho trabajo, que se ha llevado a cabo con la colaboración del ingeniero civil y arquitecto señor Pedro G. Gastón, que gentilmente ha prestado su cooperación a la Comisión de Estadística, es una obra meritoria, pues si bien no es la expresión exacta, es a lo menos un estimado del valor de la propiedad urbana en la Habana, calculando, con vista de algunos detalles del amillaramiento local y de las noticias del costo de fabricación en poder del señor Gastón y miembros de la Sociedad de Ingenieros, por razón de su intervención en las edificaciones.

Si todos los municipios de la República realizaran igual trabajo que el hecho por el ingeniero Gastón respecto de la ciudad de la Habana, se llegaría al conocimiento de la riqueza urbana en Cuba.

Los estimados aproximados de aquel valor y renta, que aparecen en el trabajo publicado por la Comisión Nacional de Estadística pueden ser en estos momentos de gran utilidad a los estudios y cálculos que se hacen para normalizar la vida económica de la República.

De dicha estadística extractamos los siguientes interesantes datos:

Area total urbanizada, 18.950,320 metros cuadrados; área total fabricada, 12.067,000; total de fincas urbanas, 48,781.

También son de gran interés los siguientes otros datos que contiene el cuadro demostrativo del valor de la propiedad urbana de la ciudad de la Habana, compilado por la mencionada Comisión de Estadística:

Número de casas: 43,010 en 1925, 48,780 en 1930, y 49,200 en 1932.

Valor total de las fincas: 605 millones 700,000 pesos en 1925; 489 millones de pesos en 1930 y $302.000.000 en 1932.

Valor medio por fincas: $12,000 en 1925; $10,000 en 1930 y $6.000 en 1932.

Renta nominal por finca: $83 en 1925; $60 en 1930 y $45 en 1932.

Dichos datos demuestran la enorme baja que ha alcanzado el valor de la propiedad y la renta nominal por finca, de 1925 a 1932, en contraste con el aumento del numero de casas.

LAS ACCIONES DE LOS FERROCARRILES UNIDOS

Las acciones comunes de los Ferrocarriles Unidos de la Habana cerraron ayer en Londres a 3½.

MERCADO DE GRANOS

Marzo 12.

TRIGO	
Mayo	60¾
Julio	62⅛
Septiembre	64¼
MAIZ	
Mayo	39¾
Julio	42¼
Septiembre	43⅜
AVENA	
Mayo	25
Julio	25½
Septiembre	50

Cotizaciones

MARZO 12

LA PESETA española se cotizó hoy al CIERRE del mercado a razón de 13 PESETAS 10.61 Por DOLLAR

EL FRANCO francés se cotizó hoy al CIERRE del mercado a razón de 25 FRANCOS 57 Por DOLLAR

SE BUSCAN NUEVOS EMPLEOS AL CARBON PARA ALIVIAR LA CRISIS QUE ATRAVIESAN LOS MINEROS

La Liga de las Naciones sugiere además una distribución ordenada y racional para resolver el problema de la falta de equilibrio entre la producción y el consumo carbonífero

El Comité económico de la Liga de las Naciones se ocupó durante su última reunión del problema del carbón, y dirigió al Consejo una memoria que analizamos a continuación.

El desequilibrio entre la producción y el consumo de carbón, se ha agravado recientemente y ha alentado el movimiento de organización en las minas. Contrariamente a lo que ocurrió en 1929, el Comité económico pudo comprobar en el curso de la nueva consulta a que procedió en el mes de enero último, que los especialistas de los países exportadores de Europa, ya sea que se trate de representantes gubernamentales, patronales u obreros, reconoce unánimemente las ventajas que presentaría un acuerdo internacional para remediar lo antes posible el desorden en la distribución del carbón. Todos reconocen en efecto, el interés que existe para los productores, de asociar sus esfuerzos para disciplinar su competencia y contribuir de este modo a atenuar los efectos de la crisis, que, con su cortejo de miserias, déficit y falta de trabajo, se hace sentir de una manera particularmente cruel en las minas de carbón.

El Comité hace notar las ventajas de una distribución ordenada y racional de las cantidades disponibles, y la búsqueda de nuevos empleos del carbón. Según su opinión, la industria hullera debe proceder a establecer un acuerdo sin el cual se encontraría en dificultades para soportar la continuación de la crisis.

Los representantes de los países consumidores manifestaron las preocupaciones con que consideran las consecuencias que podría ocasionar todo acuerdo internacional tendiente a una reducción de la producción y un aumento consecutivo de los precios. Los representantes de los países productores estiman que son injustificadas estas preocupaciones. Insisten sobre la ventaja apreciable que la estabilidad de los precios produciría en el consumo. Los correctivos económicos no dejarían de intervenir para impedir abusos eventuales.

El comité económico espera que los esfuerzos realizados en la Conferencia de Londres por los propietarios de minas de siete países productores de Europa, los cuales elaboraron un plan de organización internacional, llegarán a un acuerdo Seguramente todavía habrá necesidad de negociaciones complicadas para alcanzar este fin, pero será ventajoso que las personas llamadas a realizar los acuerdos y asumir la responsabilidad, dirijan estas negociaciones.

La Sociedad de las Naciones no podría tomar la iniciativa o la dirección de estas negociaciones. Su tarea se limitará al estudio de todos los aspectos del problema, así como a la confrontación de todos los intereses en juego.

Para desempeñar esta misión, el Comité económico estima que el Comité de especialistas que ha constituido es competente. Este Comité comprende, en efecto representantes de los Gobiernos propietarios de minas, mineros y consumidores. Constituye el órgano adecuado para seguir de cerca el desenvolvimiento de los acontecimientos, los progresos de los acuerdos, la evolución de la situación internacional, para ayudar a la comprensión recíproca, y para presentar a todas las partes interesadas la ocasión de encontarse en una tribuna internacional.

BOLSA DE NEW YORK

RECIBIDO POR EL HILO DIRECTO DE MENDOZA Y Ca.

Marzo 12 de 1932.

	Cierre
A	
Adams Express	4⅞
Amer. Machine Foundry	—
Air Reduction	59
Alaska Juneau	14½
Alleghany Corp	3¼
Allied Chemical	82⅛
Amer. Bank Note	—
American Can	69¾
Amer. Car. Foundry	—
Amer. For Pow	6⅜
American Ice	20
Amer. Inter	7½
Amer. Locomotive	6⅝
Amer. Power Light	15⅛
Amer. Roll Mills	11⅛
Amer. Safety Razor	—
Amer. Smel. and Ref	15¼
Amer. Steel. Foundry	7
Amer. Sugar Ref	24¾
Amer. Tel and Tel	128⅝
Amer. Tobacco B	85
Amer. Water Works	30⅝
American Radiator	6⅞
Amer. Tobacco A	82
Amer. Bosch Mag	—
American Woolen	4
Anaconda Copper Min	10
Assd Dry Goods	—
Atch. Top. and Sta. Fe	81¼
Atl. Coast Line	29⅛
Atlantic Ref	12
Auburn Auto	99¼
B	
Baldwin Locomotive	6⅛
Baltimore and Ohio	17
Barnsdall A	4⅝
Bendix Aviation	18⅜
Best and Co	22
Bethlehem Steel	21½
Bohn Alum	15½
Borden Co	40⅜
Briggs Mfg Co	10½
Brook. Man. Tran	47⅞
Brooklyn Union	—
Byers (A. M.) Co	16
C	
Calif. Packing	—
Calumet and Hecla	3
Canada Dry	12½
Canadian Pacific	17¼
Cannon Mills	18⅝
Case (J. I.) Co	37¾
Cerro de Pasco	12¼
Chesapeake and Ohio	22⅝
Chic and N. W	8⅞
Childs	—
Chi. Gt. West com	—
Chi. Gt. West pref	—
Chi. Mil. St Paul ac com	2⅜
Chi. Mil. St aul ac pref	3⅞
Chic. Rock I. and ac	10⅝
Chrysler Motors	12
Coca Cola	116½
Colorado Fuel	—
Columbia Gas	14¾
Columbia Graph	—
Commercial Solvents	9¼
Congoleum Nairn	10⅜
Congress Cigar	—
Cons. R. R. of Cuba	—
Consolidated Gas	66
Continental Oil	6⅝
Continental Can	39⅜
Corn Products	45⅝
Crucible Steel	—
Cuba Company	1¼
Cuban Amer. Sugar	1⅛
Cuban Cane Sugar	—
Curtiss Wright	1⅜
Columbian Carbon	38¾
Coty Inc	—
Commonwealth South	4⅛
D	
Davison Chemical	—
Delaware and Hudson	—
Delaware Lackawanna	—
Drug Inc	54⅛
Du Pont	55⅝
E	
Eastman Kodak	80⅛
Electric Auto Lite	30⅞
Electric Power Light	13⅜
Electric Bond Share	8½
Erie	—
F	
Fairbanks Morse	—
Foster Wheeler	10⅜
Fox Film	3¾
Freeport Texas	18
G	
General Amer. Tank	33¼
General Asphalt	12⅞
General Cigar	—
General Electric	21⅛
General Food	39¼
General Motor	20⅝
General Ry Signal	25½
Gillette Safety Razor	22⅛
Gimbel Bros	—
Gold Dust	18⅝
Goodyear	17¼
Goodrich	—
Graham Paige	—
Gt. West Sugar	4⅞
Granby Copper	—
Great Northern	20
H	
Hershey Chocolate	—
Houston Oil	22
Howe Sound	—
Hudson Motor Co	6⅝
Huppmobile	—
I	
Illinois Central	14
Interborough R. T.	—
Int. Cement	15
Inter. Combustion	1¼
Inter. Harvester	23½
Inter. Nickel	8½
Inter. Tel and Tel	9⅝
J	
Johns Manville	18¾
J. Kayser and Co	—
K	
Kelvinator Corp	9⅜
Kelly Spring. Tire	2½
Kennecott Copper	9¾
Kreuger and Toll	5⅛
Kroger Grocery	17⅛
L	
Lambert	53⅜
Lehigh Valley	—
Lehman Corp	44⅜
Ligget tand Myers	58¼
Lima Locomotive	—
Loews Inc	31
Lorillard	16¼
Louisville and Nashville	22½
M	
Mack Trucks	16⅝
Macy (H. R.) Co	—
Magma Copper	—
Mathieson Alkali	19¾
Mexican Seboard Oil	8½
Missouri Pacific	7¾
Montgomery Ward	10¼
Mo. Kan. and Tex com	—
Murray Cor pof America	8¾
N	
Nash Motors Co	16¼
National Cash Reg	12
National Dairy Prod	29½
National ower and Light	14⅝
Nevada Consol. Cop	4½
New York Central	30⅝
New York New Haven and H	24⅝
Norfolk and Western	—
North American	37½
North Amer. Aviation	3
Nortehrn Pacific	20½
O	
Ohio Oil	6¾
Otis Elevator	19⅝
Owens Bottle	—
P	
Pac Gas Elec	34½
Pacific Light	—
Packard Motors	3⅞
Paramount Publix	9⅞
Pathé Exchange	⅝
Penn. R. R. Co	18⅜
Phillips Petrol	5⅝
Pub. Ser. N. J.	58
Pullman Company	20⅞
Puerto Rico Sugar	—
Pure Oil	4⅞
R	
Radio Corporation	⅜
Radio Keith Orph	⅝
Reading Co	—
Republic Iron Steel	5¼
Reynolds Tob B	39½
Royal Ducht	20½
S	
Safeway Stores	56⅞
Schulte Retail	—
Sears Roebuck	33⅞
Shell Union Oil	3⅝
Simmons Company	9⅜
Sinclair Oil Corp	6⅜
Southern Pacific	26⅞
Sinclair Oil Corp J.	6⅜
Southern Pacific	26⅞
Southern Railway	9¾
St. Joseph Lead	10
St Louis San Francisco	—
Standard Brands	13⅜
Standard Gas and Elec	31⅝
Standard Oil of Calif	26
Standard Oil New Jersey	30
Socony Vacuun Corp	10
Stewart Warner	—
Studebaker Corp	10
T	
Texas Co	12⅛
Texas Gulf	23½
Texas Pac Land	—
Timken Roller	20⅜
Tob. Prods A	—
Tob. Preds	—
U	
United Carbon Co	12¼
Union Carbide	33⅞
Union Pacific	82
United Aircraft	14⅞
United Fruit	29
United Gas and Imp	20⅝
United Corporation	9½
Union Oil Cal	13⅛
Union Cigar Stores	—
U. S. Ind Alcohol	29
U S Realty and Imp	8
U S Rubber	—
U S Steel	46⅞
Utilities Pow and Light	6½
V	
Vanadium	16¼
W	
Wabash comunes	2⅝
Warner Bros Pic	2⅞
Warren Bros	5¼
Western Maryland	—
West Airbrake	14¼
West Elec	30
White Motors	—
Willys Overland	1⅞
Woolworth	43
Y	
Yellow Truck	3⅝

BOLSA DE LA HABANA

Marzo 12 de 1932.

BONOS Y OBLIGACIONES

	Comp.	Vend.
Cuba 1904 Speyer	85	—
Cuza 1905 Deuda Int.	35	45
Cuba 1909 4½	62	80
Cuba 1914 Morgan	83	—
Cuba 1923 5½ Morgan	74½	80
Cuba 1945 5½ O. Públicas $40.000.000	40	42⅞
Obligaciones oro del Tesoro República de Cuba	27	35
Bonos seriados República de Cuba — Morgan 5½ por 100 1927:		
E. Vence 1 julio 1932	82	—
E. Vence 1 julio 1933	60	—
G. Vence 1 julio 1934	57	—
H. Vence 1 julio 1935	55	—
I. Vence 1 julio 1936	54	—
J. Vence 1 julio 1937	53	—
Certificados serie 5½ %		
Obras Públicas:		
Vence junio 30 de 1932	83	—
Vence diciembre 31 de 1932	61	72
Vence junio 30 de 1933	57	—
Ayuntamiento de la Habana 1a hip	93	102
Ayuntamiento de la Habana 2a hip	93	102
Bonos del Centro Asturiano	36	—
Oriente Cubano	—	—
Territorial serie B	—	—
Cervecera	50	70
Cervecera (Obligaciones no hip.)	30	42
Ciego de Avila	—	—
Curtidora	—	—
Gas	94	108
Hav. Electric (Consolidados)	23¼	30
Hav. Electric (Obligaciones no hip.)	6	10
Iron Beer (Obligaciones no hip.)	—	—
Jarcia Matanzas	70	95
Edificio La Metropolitana S. A.	—	—
Ladrillos	—	—
Matadero	—	—

ACCIONES

	Comp.	Ven.
Agrícola Oriente Cubano $6.000.000	—	—
Banco Agrícola	—	—
Banco Territorial; beneficiarias	—	—
Banco de Préstamos sobre Joyería	—	—
Cervecera	30	90
F. Consolidados de Cuba preferidas	8	—
Cuba Cane prefs	—	—
Cuba Cane com	—	—
Kokofat prefs	—	—
Kokofat com	—	—
Cuba R. R.	12	—
Curtidora	—	—
Fibras y Jarcia	15	—
H. Electric Utilities Co. prefs. del 6 por 100	38½	39⅞
H. Electric Utilities Co. prefs. del 5 por 100	28	—
H. Electric Railway Co. preferidas	3	10
H. Electric Railway Co. comunes	⅛	1½
Jarcia prefs	21	—
Jarcia prefs en dividendo en acciones	20	—
Jarcia comunes	3	8
Licorera com	3¼	—
Lonja prefs	—	—
Lonja com	—	—
Seguros La Mercantil	50	100
Metropolitan Auto	—	—
Naviera prefs	16	30
Naviera comunes	3¼	6
Nueva Fábrica de Hielo	100	—
Nueva Fábrica de Hielo beneficiarias	8	—
Perfumería prefs	15	—
Perfumería com	1½	—
Pesca prefs	60	—
Pesca comunes	10	—
Teléfono prefs	47¾	51
Teléfono comunes	60	—
Unidos	3¼	3⅜
Union Oil	5	6½
Nueva Fábrica de Hielo	90	100
Papelera serie A	90	—
Papelera serie B	60	—
Teléfono	64	—
Unidos	10	—

Distrito Central de la Habana

Departamento de Administración de Impuestos

Habana marzo 11 de 1932.

AVISO

Por el presente se hace saber a los contribuyentes pertenecientes al Epígrafe de COMERCIANTES, que duurante un plazo de cinco días, contados desde el siguiente a la fecha de este AVISO, se exhibirá en el Departamento de Impuestos. Sección Segunda, el Proyecto de Reparto formado por la Comisión de dicho «Grupo» a fin de que los que se consideren perjudicados formulen sus protestas por escrito, señalando la cuota en que debieron haber sido clasificados por dicha Comisión, sin cuyo requisito no será tramitada la reclamación. Artículos 87 al 89 de la Ley de Impuestos Municipales.

José Izquierdo JULIA
Alcalde-Jefe del Distrito Central.

COTIZACION DE LA PESETA

NUEVA YORK, marzo 12. (AP.) Los giros por cable sobre Madrid se vendieron en el mercado a los siguientes precios:

	Centavos por peso.
A la apertura	7.65
A las 12 m	7.65
Cierre	7.65

MERCADO GANADERO

Una casilla con reses entró ayer procedente de Cascajal. Para ambos mataderos.

Veinticuatro cerdos y carneros, procedentes de Berracos, los echó ayer en tierra el vapor «La Fe». Jara José María Caballero.

También echó en tierra cuatro novillos procedentes de Dimas; para José de lá Hoz.

LOS PRECIOS EN PIE

Precios pagados por compradores en los mercados de origen:

El vacuno

En Oriente, de dos y medio a tres centavos con el cinco por ciento de descuento.

En Camagüey, de dos y medio a tres centavos con el diez por ciento de descuento en la finca; y sin descuento en la ciudad.

En Las Villas, de dos y medio a tres centavos con el diez por ciento de descuento.

De Pinar del Río, de dos y medio a tres y medio centavos; pero pesado y entregado en los mataderos de esta capital.

El lanar

El lanar, de dos y medio a cinco centavos.

De cerda

Del país, de siete a siete y medio centavos.

MATADERO DE LUYANO

En el Matadero de Luyanó se sacrificaron las siguientes reses:

De vacuno	138
De cerda	96
De lanar	40

Los precios que rigieron en el Matadero de Luyanó fueron:
Vacuno: de 13 a 15 cts. el kilo.
Cerda: de 28 a 40.
Lanar: de 25 a 40

MATADERO INDUSTRIAL

En el Matadero Industrial se sacrificaron las siguientes reses:

De vacuno	257
De cerda	157
De lanar	40

Los precios que rigieron en el Matadero Industrial fueron:
Vacuno: de 13 a 15 cts. kilo.
Cerda: de 28 a 40.
Lanar: de 25 a 40

BONOS DE CUBA

Marzo 12.

En la Bolsa de Valores de Nueva York cerraron hoy los Bonos de Cuba a los tipos que se consignan a continuación; cuyos precios se entienden más los intereses devengados hasta la fecha:

REPUBLICA DE CUBA

	Comp.	Vend.
R. de Cuba, Speyer, 5 por 100 Morgan 1904	88⅛	89
R. de Cuba, 5 por 100 1914	88⅛	92
R. de Cuba, Speyer 4½ por 100 1925	61	69
R. de Cuba, 5½ O. P. 1925	39	40
R. de Cuba, 5½ Morgan 1923	73¾	75¾

BONOS AZUCAREROS

	Comp.	Vend.
Cuban American Sugar	—	—
Eastern Sugar Co.	—	5
Manatí Sugar 7 x 100	3¼	5
Punta Alegre Sugar	—	5

BONOS FERROVIARIOS

	Comp.	Vend.
Cuban Ry 5 por 100	37⅛	37½
Cuban Ry 7½ por 100	41¼	42
Cuban Northern 5½	24½	24¾

IN. TELPR. — H. E. RAILWAY

	Comp.	Vend.
Int Tel 4½ por 100	50⅛	51
H. E. Ry 5 por 100	22	24

ACTIVIDADES QUE ORGANIZARA EL INSTITUTO PANAMERICANO PARA EL COMERCIO RECIPROCO

Figuran entre aquéllas las siguientes: Inteligencia comercial: departamento de exhibiciones, información turística, información social. La oficina aludida ha de ser genuinamente interamericana

Informamos ayer que el Instituto Panamericano de Comercio Recíproco, de Sacramento, California, se dirigió recientemente al Sr. Marcelino García, delegado que fué de la Cámara de Comercio Cubana al primer congreso de dicho Instituto celebrado en Sacramento el año pasado, invitándolo a cooperar con la Cámara de Comercio Cubana en la creación de una División Nacional en Cuba del referido Instituto. Este envió, también, al señor Marcelino García un interesante memorandum acerca de los campos de actividad que el Instituto se propone organizar en las repúblicas americanas.

Extractamos de dicho memorandum los siguientes da os interesantes:

Genuinamente interamericana.—La primer cualidad vitalmente importante es: que la oficina sea genuinamente interamericana; esto es, que todos los países americanos estén colocados en una base de igualdad, y que ninguno sea dominante. Si un país solamente es el punto dominante entonces hay, únicamente veinte canales de comunicación. Mientras que en igualdad de importancia, instigaciones de inteligencia entre cualquier país con cada uno de los veinte restantes abre más de cuatrocientos canales de comunicación, con informaciones caminando en ambas direcciones a través de cada canal.

CAMPOS DE ACTIVIDAD

A continuación enumeramos algunas de las actividades propias de la oficina.

1.—**Inteligencia comercial.**— Actualmente, hay campo para: a) desarrollo en cantidad; b) mejoramiento de calidad; c) acrecentar el número de beneficiados.

La esfera de acción de la inteligencia comercial puede ser general o de carácter específico.

2.—**Departamento de exhibiciones.**—Intimamente relacionada con la inteligencia comercial, está la práctica de exhibir muestras de artículos. Se ha sugerido que el Instituto recomiende en cada país el establecimiento permanente de artículos de todos los países que forman la organización

También se ha sugerido que el Instituto apadrine un barco de exhibición para exhibir todos los productos de los países americanos y cada uno de los países miembros y si fuera posible en otras secciones del mundo.

3.—**Información turista.**—El turismo trae mejor entendimiento, base de la verdadera fraternidad comercial y social. La oficina puede establecer un departamento de turismo interamericano, que sirva de coordinación y suplemento a las actividades de las empresas de turismo, nacionales y locales.

4.—**Información social.**—Al presente la ignorancia es una de las características dominantes en las relaciones entre los países de este vasto continente. Necesitamos de un mecanismo para facilitar continuamente a todos los pueblos americanos información fidedigna de la historia, orientaciones políticas, tendiciones, costumbres sociales, desarrollo artístico y aspiraciones de cada una.

Medios de comunicación.—Para llevar a cabo las actividades antes mencionadas y otras de naturaleza similar, tenemos a nuestra disposición el telégrafo, el teléfono, el servicio postal, aéreo, el radio, el cine, el fonógrafo, la prensa, revistas y libros y folletos, conferencias y otros medios auxiliares.

MERCADO DE TABACO

Durante la semana que ha finalizado se vendieron y entregaron, en el mercado local solamente, según la recopilación y suma hecha por nuestro reportero, ocho mil trescientos ochenta y tres tercios y pacas.

De ese total eran de Remedios, cuatro mil trescientos veintinueve, distribuídos en las siguientes clases: un mil cuatrocientos cuarenta y dos de quintas y segundas; quinientos cuarenta y cinco de terceras; un mil cuatrocientos noventa y uno de octavas, y ochocientos cincuenta y uno de las demás clases.

Tres mil ochocientos cincuenta y un tercios, eran de la provincia pinareña, distribuidos así: dos mil setecientos siente de tripas surtidas, para fábrica; trescientos siete de puntillas solas, y ochocientos treinta y siete de clases para cigarrería.

De las zonas de Partido eran doscientos tres tercios, de varias clases.

TABACO DE ORIENTE

El vapor Habana trajo ayer de Santiago de Cuba, cuatrocientos sesenta tercios de tabaco en rama para Constantino González y Co.

De Manzanillo trajo el vapor Las Villas las dos partidas siguientes: para Sobrinos de Antero González, 810, y para Constantino González y Compañía, 368.

RAMA DE VUELTA ABAJO

Echó ayer en tierra el vapor La Fe, las cantidades de tercios que relacionamos a continuación:

De Santa Lucía, para la Cuban Land and Leaf Tobacco, 48.

Del mismo lugar para Trinidad Hermano, 16.

De La Fe, para Rodríguez, Ménde y Compañía, 5.

De Río del Medio, para la Cuban Land and Leaf Tobacco Company, 48.

De Los Arroyos, para Benigno Dgón, 3.

También de Los Arroyos, para A. Carbajal, 2.

De Río Blanco, para los señores siguientes:

Lobeto y Compañía, 30.

Calixto López y Compañía, 63.

Sobrinos de Antero González, 15

Se esperan otras partidas por ríos vapores.

RECIBOS POR FERROCARRIL

Hasta las cinco y media de la tarde de ayer, entraron en los patios de los ferrocarriles, las partidas de tercios y pacas siguientes:

De Guane, para Muñiz, Hermanos y Compañía, 205 en dos casillas.

De Encrucijada, para Menéndez y Compañía, 100.

De Camajuaní, para Constantino González y Compañía, 733 en cinco carros.

LA COSECHA DE TABACO SERA SOLO EL 35 POR CIENTO DE LA ANTERIOR EN VUELTA ARRIBA

No se pudo sembrar temprano. Parte de los tabacos no fueron guataqueados y hoy se están arando los campos para sembrar maíz. Sin embargo la calidad de la cosecha es inmejorable

TAGUASCO, marzo 12. (De nuestro corresponsal).—Creyéndolo de interés he entrevistado al señor Bernardo Pérez García, secretario del Sindicato Agrícola tabacalero de ésta, ya que sus datos relacionados con el sector del tabaco son de gran trascendencia.

Recibidos amablemente, hubimos de preguntarle:

—¿Qué me dice usted de la actual cosecha de tabaco? ¿Cree usted que la calidad y rendimiento están de acuerdo con las declaraciones que se hacían al principio?

—No, señor. Con respecto a la calidad, por lo que yo he podido ver y en lo concerniente a esta zona y Zaza del Medio, puedo decirle que es bastante buena; sólo depende de los cambios que tome en el pilón, teniendo en cuenta que esta cosecha será cortado sin llover y el 70 por ciento en el mes de enero; por lo tanto, ni está sajornada ni pajiza. Puede usted decir que desde el año 26 a la fecha es la mejor calidad. Con respecto a su rendimiento debo decirle que casi todos los cálculos han fallado; yo le podría citar finca por finca, ya que las «he caminado distintas veces». Las fincas «Santa Rita», «Limpios de Carbonell», «Limpios del Valle», una parte de «Pozo azul», Manacas, una parte del Caimito, San Miguel y Bijabo, se pueden aproximar a un 30 ó 35 por ciento el total de la pasada cosecha, pero el resto de éstas no llegan al 30 por ciento de ningún modo.

—¿Las causas?

—Son las siguientes: al no tener recursos, no se pudo sembrar temprano; las siembras se hicieron en diciembre y enero, una parte de estos tabacos no se guataquearon y hoy se están arando esos campos para sembrar maíz. En lo general, se puede calcular de un 28 a un 30 por ciento de la anterior producción. Usted mismo puede ir a las mejores fincas y verá cómo están vacías las casas de curar tabaco y los cujes entongados dentro y fuera de las mismas; ésto demuestra que la cosecha es más corta de lo que se creía.

—Quisiera que usted, por medio del DIARIO, el que vengo leyendo desde hace 30 años, significara lo siguiente: nuestros sindicatos no se han constituido para ir contra la oferta y la demanda; antes al contrario, para facilitarla. Yo no me explico cómo los tabacos tienen tantas oscilaciones en sus precios; creo que es debido a su poca estabilidad y con esto se están arruinando, comerciantes, vegueros y terratenientes. Por eso estos sindicatos han surgido, no para ir contra nadie, sino para defender inclusive a los almacenistas de tabacos: éstos compran en matules y resulta que luego el que lo ha comprado escogido, le hace la competencia. Con las tierras pasa lo mismo: el que arrienda una finca a 100 pesos caballería luego la sabarrienda a 300 pesos dándose el caso de que el intermediario le cobra al veguero y no le paga al dueño de la tierra. Por eso estas sociedades tienden a eliminar a esos pulpos para que las rentas sean directas, y nuestra labor llegará al mejoramiento de todos.

El señor Pérez nos va explicando los proyectos del Sindicato Agrícola Tabacalero, en relación con el mejoramiento colectivo de todos los que, de una u otra forma, laboran en el tabaco, y muy especialmente del guajiro.

Agradecido por la atención dispensada, nos despedimos del buen amigo y competente secretario de la valiosa colectividad.—**Faustino Peña**, corresponsal.

CLEARING HOUSE

Las compensaciones efectuadas hoy entre los Bancos asociados al Habana Clearing House ascendieron a $1.232,364.11

MERCADO DE ALGODON

Marzo 12.

Enero	7.60
Marzo	6.88
Mayo	6.98
Julio	7.15
Septiembre	—
Octubre	7.35
Diciembre	7.53

MERCADO DE CAFE

Enero	—
Marzo	6.23
Mayo	6.26
Julio	6.16
Septiembre	6.16
Octubre	—
Diciembre	6.16

Simpática Fiesta en los Salones de la Compañía Lechera de Cuba

Ayer por la tarde, accediendo a la gentil invitación de los señores don Antonio Ortega y don Pedro Interián, acudieron los alumnos y profesores de la Escuela No. 42 a la Compañía Lechera de Cuba en Concha No. 1 donde se celebró un simpático acto.

Cerca de 400 alumnas, acompañadas de la directora del plantel María Luisa Aranda y de las profesoras Srtas. Juana Morales y Elisa Martínez, fueron atendidas por el alto personal de la citada Compañía, que colmó de atenciones a los pequeños visitantes, mostrándoseles la planta y siendo obsequiados con ricos helados y cremas, reuniéndose finalmente todos los invitados en el espacioso salón de actos donde recitaron bellas y sentidas composiciones de José Martí y Bonifacio Byrne de manera admirable las niñas Olguita García que hubo de recitar "Los Dos Príncipes" y la niña Margot Espinosa que recitó "Martí", de Byrne. Terminó el acto con vivas a la Compañía Lechera, a los obreros de la planta, a don Cheo Suárez, don Antonio Ortega, Don Pedro Interián y al señor Carlos Quirch, contador y activo jefe de propaganda de la importante empresa.

UN METODO FACIL

y de absoluta garantía...

1839

Es el que adoptaremos para el sorteo de la amortización del chalet.

El número favorecido será el que resulte formado por los Terminales de los Tres Primeros Premios de la Lotería Nacional en el Sorteo que se indique y en la siguiente orma:

DOS TERMINALES del 1er. Premio

DOS TERMINALES del 2º Premio

UN TERMINAL del 3er. Premio

Ejemplo:

1er PREMIO 8.557
2º PREMIO 11.182
3er PREMIO 13.083

Número Favorecido:

57.823

Otro Ejemplo:

1er. PREMIO 12.800
2º PREMIO 8.500
3er PREMIO 3.407

Número Favorecido:

00.007

N. GELATS & Co.

Habana — BANQUEROS — Aguiar 106-108

Vendemos cheques de Viajeros Pagaderos en todas partes del mundo y Cartas de Crédito Circulares en las mejores condiciones.

"SECCION DE CAJA DE AHORROS"

Recibimos Depósitos en esta Sección Pagando el 3 por 100 Anual. Todas estas operaciones pueden efectuarse también por correo.

PAN AMERICAN AIRWAYS, INC.

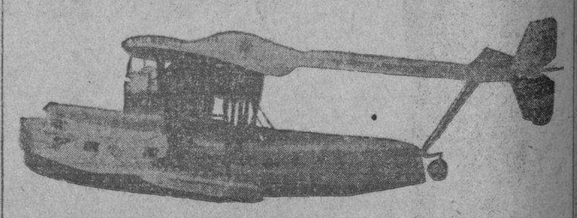

SERVICIO INTERNACIONAL ENTRE LOS ESTADOS UNIDOS LAS ANTILLAS CENTRO Y SUD AMERICA

COMODOS Y LUJOSOS HIDROPLANOS PARA 44 PASAJEROS —DE 4 MOTORES—EQUIPADOS CON RADIO Y SERVICIO DE CAMAREROS A BORDO

HAVANA - MIAMI $28.00

PIDA INFORMES EN NUESTRA OFICINA LOS HIDROAVIONES PARA MIAMI SALEN DEL MUELLE DEL ARSENAL

M-2222 — PRADO NUM. 13. — A-2222

M.E.C.D. 2016

Consejos Médicos

del DIARIO DE LA MARINA por el Dr. PEREZ-BOUDET

Especialidad: VIAS DIGESTIVAS

GABINETE: Prado 33, altos Teléfono A-5049

Correspondencia al DIARIO DE LA MARINA Prado número 103

MARIA TERESA (Alacranes)

Mucho celebro la mejoría de su mamá y creo que después que tóme el último frasco del medicamento que se encuentra tomando, cambie por el Ferrokin, mejor producto y en polvo de mejor solución en agua o leche. Lo de su niño no debe de alarmarla, nada ha sido, debe de darle por espacio de dos o tres días seguidos una cucharada de Laxol al acostarse y después continuar con las pastillas de Mirazún en la misma forma que se la estén dando. Esas personas que como las que usted me dice, no se brindaron para socorrer a sus hermanos en desgracia, puede que no esté lejos el día que ellos necesiten y no encuentren quien los dé la mano... Recuerde el refrán: Siéntese a la puerta de su casa y verá pasar el cadáver de su enemigo» Me alegraré que ya se encuentre usted bien de su afección.

NORA (Marianao)

No creo que nada de lo que se encuentre tomando le dé resultados tan prácticos, como una serie de Patogenol: vía intravenosa y en dosis ascendentes, pero además es menester que tóme tres veces por día el Hexofán u un laxante.

CARMELO (Guane)

No se desespere y sométase al tratamiento que le he de decir: 10 gotas de la Solución de Vigantol en caldo o sopa, después de sus principales comidas deberá de darle un vaso de leche como sobrealimentación, pero añadiéndole una cucharada de Sangreina y dos cucharadas al día de Robocalcin, su hijo necesita Vitaminas calcio y globulos rojos, usted mismo podrá apreciar que el cambio que haya de experimentar será grande.

UN LECTOR DEL «DIARIO» (Central «Hershey»)

Realmente su caso es uno de los casos que mejor responde a un tratamiento fácil, pero es menester el aplicarle un plan de alimentación especial a seguir, debe de tratar de hacer un esfuerzo que posiblemente con solo una indicación logrará su objeto. Es imprescindible el reconocerlo directamente.

PETRICA. (Ciudad)

Vamos, de veras? Apuesto a que es usted el tipo suigeneris de las famosas «pepillitas». Tanto su redacción, como sus sentimientos así me lo revelan y le advierto que no soy adivinador... pero es que su poca inteligencia me lleva a creer que es capaz de TODO. Ya ve que le he contestado y le advierto que he escrito lo que SIENTO.

UNA ANGUSTIADA. (Vibora).

Jamag vacile en que cada vez que usted crea que mis consejos por lo sinceros que son, puedan llevarla a un alivio, hacerlo. Leo su carta y después de darme cuenta de ello, creo lo más indicado el que se someta a tomar una cucharadita de Citrocarbonato en agua un cuarto de hora antes de sus principales comidas y después de éstas una cucharadita de Carbopepsin en agua también. Para su otra pregunta, lo más indicado que me parece es la aplicación de los fomentos que más abajo le doy, aplicados en la región a que se refiere por tres días consecutivos: Resorcina, 4 gramos. Acetato de aluminio, 8 gramos. Agua boricada, 1000 c. c. Suprima todo lo ácido. Complacida mi buena amiga.

GUAJIRA DE BAYAMO. (Quiebra Hacha).

Sí, señora, me doy exacta cuenta de lo que en su carta me manifiesta y rápidamente quiero ponerle coto al mal que afecta a esa persona que usted tanto sabe apreciar. Es menester la aplicación de las ámpulas de Tonofosfán y Optarsón pero en la misma jeringuilla y aplicadas cada segundo día, hasta aplicarse dos cajas de cada una en esa forma que le digo, otro medicamento de gran valor para levantar sus fuerzas y esa decadencia que tiene, me refiero al Ferrokin, producto compuesto de seis clases distintas de fosfogliceratos, cal, hierro, kola, quina, etc., de cuyo producto debe por lo menos tomarse seis frascos seguidos para descansar, luego verá como su cuadro ha cambiado. Una cosa muy importante, debe de dejar el cigarro radicalmente.

MARIPOSA. (Gibara)

Antes que nada permítame decirle que no creo que sea ninguna enfermedad, la que usted dice que tiene, es simplemente una decoloración o pigmentación de la piel que como consecuencia mancha los poros y produce esa puntuación en diha región. Creo que debe de aplicarse una pomada barcelonesa que se llama Pomada porosa Caballero dos veces por día y además tomar tres comprimidos de Triglandina que como sabe es un medicamento compuesto por tres extractos de glándulas.

MADAME X. (Ciudad)

Hace usted perfectamente en consultar, antes de someterse a ningún tratamiento, que lejos de mejorarla la perjudicaría grandemente. Yo le recomiendo el que se haga dos lavados al día lo más caliente que pueda añadiéndole una cucharada de Coaltar-Saponine a cada lavado y se los aplique acostada. Como jabón debe de usar el de Afridol. Además tres cucharadas de Robocalcin a tomar diariamente.

La mujer moderna con razón toma contra dolores VERAMON

Tubos de 10 y 20 tabletas. Sobres de 1 y 2 tabletas.

NOTICIAS DEL PUERTO

El nuevo Ministro de Colombia.—Se han concedido cortesías y franquicias de estilo para el Excmo. señor Juan Pedro Navarro, nuevo Ministro plenipotenciario, y Enviado Extraordinario, de la república de Colombia en Cuba, quien llegará en el vapor «Toloa», el día 16 del corriente.

El Marqués de Comillas.—Según cablegrama recibido por el señor Manuel Otaduy Agente, de la Trasatlántica española en la Habana, se sabe que ha salido de Cádiz para la Habana, vía los puertos de su itinerario, el trasatlántico español Marqués de Comillas, que trae carga y pasajeros.

El Morro Castle.—El turbo eléctrico «Morro Castle» de la Ward Line, llegó de New York conduciendo carga general y pasajeros entre ellos el señor Jack P. Du Vinage, y su familia, ex-director de la oficina de la Flota Blanca en la Habana, el joven Alfredo Hornedo, el pintor americano Herbert Jackson, el periodista americano Edith Nind, el abogado Inness Ehiraker, Perla Pérez y otros.

El Walter D. Munson.—De Baltimore, Norfolk, Jacksonville y Miami, llegó el vapor americano Walter D. Munson, que trajo carga general incluyendo gasolina.

El ferry Estrada Palma.—El ferry americano Estrada Palma llegó de Key West con wagones de carga general.

El Binnendijh.—El vapor Holandés Binnendijk de la Holandesa Americana, llegó de New York con carga general.

Reclamación de jornales.—Ente el Capitán del Puerto, han formulado seis chalaneros que fueron empleados por el contratista Antonio Soret, quien al liquidarles sus jornales de seis días de trabajo, les abonó a razón de $1.60 jornal diario, reclamándole ellos $3.75.

Detención.—El Inspector de Distrito de Aduana José Oliva, procedió al arresto de Antonio Cabrera (a) Yoyo, por ser el individuo acusado del hurto de un encerado, que fué ocupado el día anterior en un camión.

Los que embarcaron.—En el vapor «Florida» embarcaron Mr. Wildema Chadbourne hermano del autor del plan azucarero de ese nombre, quien va con su familia, Harry Fernández y señora, José Smith y el Duque de Arcos.

El Evangeline.—Procedente de Miami, llegó el vapor americano «Evangelina», que trajo 306 pasajeros en su casi totalidad turistas de los cuales un 80 por 100 son mujeres. También llegó en el «Evangelina» el Vicepresidente de la Empresa, Mr. Irvin Williams, a quien acompaña su señora esposa.

Una familia de aviadores.—Las autoridades aduanales y marítimas de sanidad, despacharon ayer en el Campamento de Columbia el pasaje del avión Junior Sikorsky que vino piloteado por el aviador americano Sergievsky y donde viajan como pasajeros el aviador y manufacturero de aeroplanos londinense capitán Francis Francis as de la aviación británica retirado, y quien en compañía de su esposa, también aviatriz, y su suegra y cuatro criados están realizando un viaje iniciado en Miami y que continuará por las Antillas y Centro América.

Mr. Francis, adquirió en los EE. UU. el aparato que ahora utiliza y lo llevará a Europa desde cualquier lugar de la América Central, manteniendo a su servicio al piloto que lo ha traído a la Habana.

Mr. Francis tiene un record de 800 horas volando mientras que su esposa lo mantiene en número de 300 horas.

Su viaje es de recreo.

El Statendam.—Hoy domingo a las 2 de la tarde llegará el vapor excursionista holandés «Statendam» que trae numerosos pasajeros.

El Iroquois.—El vapor americano «Iroquois», llegará al amanecer de hoy, con numerosos turistas procedentes de Miami.

Salidas.—Salieron ayer el «Heredia» para Puerto Barrio, el «Morro Castle» para New York, el «Atenas» para New Orleans, el «Florida» para Key West, el «Estrada Palma» para Key West, todos americanos; el sueco «Belosa» para Sagua, el inglés «Bracondale» para Cárdenas.

Mr. Campbell.—Ayer y en el «Morro Castle» regresó a New York, el señor William Campbell, Agente general de pasajeros de la Ward Line quien antes de embarcar declaró que la compañía estaba ya lista para mantener el servicio regular Habana-New York, durante la temporada de verano a precios verdaderamente atractivos, incluyendo los viajes y hospedaje por tres días en la Habana, lo que determinaría una buena afluencia de turistas durante esa temporada que ha sabido mantener, la Ward Line en pasados veranos con gran éxito.

No todos los que pueden viajar, tienen oportunidad de hacerlo durante los meses de invierno, o de los llamados de Turismo, y por eso, como la Ward Line sostiene un tráfico anual entre New York, Habana y puertos de México, nadie podrá aventajarnos en ningún sentido para ofrecer viajes atractivos, y económicos a los norteamericanos que deseen visitar la siempre interesante ciudad de la Habana, las ruinas y lugares históricos de la Península de Yucatán, o la ciudad de los Palacios, ventajosamente conocida como de gran atracción en México.

Buen viaje deseamos al amigo Mr. Campbell, y muchos éxitos en sus gestiones, que indudablemente son beneficiosas para Cuba donde justamente se le aprecia.

OCUPADO UN ESCUDO QUE HABIA SIDO SUSTRAIDO

A instancia de Miguel Rodríguez Castro, vecino de Estrella y Camagüey, en el reparto Los Mameyes, el vigilante 1882 procedió a ocupar un escudo que refirió le había sido hurtado de su domicilio el día 5 de los corriente, en el taller de materiales que está situado en Jesús del Monte 122, cuyo dependiente Tomás Crespo Zabala, declaró que por la suma de setenta centavos lo había adquirido el día 7 de los corrientes de un moreno albañil que sólo conoce de vista. Presentado el caso ante el juez, ordenó que se diera cuenta con las diligencias al correccional de la Sección Quinta.

¡¡GRATIS!! ¡¡GRATIS!!

Una sola muestra a cada persona que presente este anuncio

NUTROVARIO TAQUECHEL

Tónico Uterino

de gran efectividad en los trastornos propios de la mujer.

FARMACIA Y DROGUERIA TAQUECHEL Pi y Margall Num. 27

También mandando este Cupón por correo con su dirección y 10 cts. recibirá una muestra gratis.

ECONOMICE DINERO

COCINE CON CARBON

COCINA "NACIONAL NAVARRETE"

Resulta higiénica, cómoda y barata.

Al contado y a plazos

Merced 99 y 101

Tel. A-8702

ADIOS CALLOS Y DOLORES

APLIQUESE

BLUE-JAY

(EMPLASTO)

BAUER & BLACK

CHICAGO, U.S.A.

LOS pasteles siempre saben mejor y son más ligeros y uniformes, si se preparan con

ROYAL BAKING POWDER

HABANERAS

CONSERVATORIO INTERNACIONAL

HELEN THOMSON

El recital de mañana.

En el Conservatorio Internacional.

La señora María Jones de Castro, pedagoga eminente, presentará mañana en el recital que ofrece a las 5 y media, a la más joven de sus alumnas.

Es esta niña tan linda.

Helen Thomson.

Hija de Mr. John Thomson uno de los competentes Administradores de la Compañía Cubana de Electricidad.

Se lucirá Baby en el piano.

De seguro.

SAN LEANDRO

Hoy.

San Leandro.

Están de días el señor Leandro de la Torriente, coronel retirado del Ejército, y su hijo, el simpático joven Leandro de la Torriente y Morales.

Celebran también su santo los señores Leandro Mejer, Leandro Lambí y Leandro Rionda.

Y por último, Leandro Robaina, quien ha sido nombrado recientemente auditor de la Tesorería del Distrito Central.

EL CONCIERTO EXTRAORDINARIO DE LA FILARMONICA

El concierto de hoy.

En el teatro Nacional.

En celebración de su centésima aparición pública la Orquesta Filarmónica de la Habana ofrece un concierto en el Teatro Nacional para lo cual cuenta con el concurso del gran pianista y director de orquesta, Robert Lortat.

No obstante ser un acto extraordinario, pueden asistir a ese concierto los abonados de la Orquesta presentado a la entrada el recibo correspondiente al mes en curso.

Las localidades no abonadas se pondrán a la venta.

La Sociedad de la Orquesta Filarmónica de la Habana ofrece una rebaja en el precio de la localidad a las personas abonadas a los recitales de Lortat que deseen asistir a ese concierto, las que podrán obtener dicho beneficio por medio de la comisión organizadora de los conciertos de Lortat.

He aquí el programa que ofrecerá la orquesta en el concierto de hoy:

I.—Los preludios (poema sinfónico). Franz Liszt.

II.—Concerto en Mi bemol, Franz Liszt.

1.—Allegro maestoso. Tempo giusto.

2.—Quasi adagio.

3.—Allegretto vivace. Allegro animato.

4.—Allegro marciale animato. Presto.

(Los cuatro tiempos se ejecutan sin interrupción.)

Para piano, con acompañamiento de orquesta. Solista: Robert Lortat. Director: Pedro Sanjuán.

III.—Sinfonía en Re César Frank.

1.—Lento. Allegro non troppo.

2.—Allegretto.

3.—Allegro non troppo.

Director: Robert Lortat.

Empezará a las diez y media.

Hora fija.

EL BAILE INFANTIL DE ESTA TARDE

La gran fiesta de hoy.

El **Baile del Pulgarcito.**

Gran baile infantil que tendrá efecto a las tres de la tarde de hoy en el **roof garden** del Hotel Plaza.

La fiesta de los niños habaneros.

Siempre brillante, siempre animada.

Baile que de año en año, desde hace diez, constituye la máxima atracción de los niños de nuestra mejor sociedad.

Todo está dispuesto para el **Baile del Pulgarcito.**

Las entradas llevan unos números por los que serán rifados valiosos juguetes escogidos en la inmensa colección de **Los Reyes Magos**, el conocido establecimiento de la Calzada de Galiano.

Los niños deberán llevar unas tarjetas, para entregarlas a la entrada, con su nombre y el del traje que lleven para de este modo facilitar la reseña periodística.

Los tickets de entrada son personales, esto es, lo mismo los niños como las personas que los acompañen deberán llevar el suyo.

Valen un peso y podrán adquirirse en el mismo Hotel Plaza antes del baile.

Tocará la **Plaza Orchestra**, tan afamada.

Y se hará una película por la misma empresa del Noticiario que hizo la del terremoto de Santiago de Cuba.

Tema para la crónica de mañana.

EN EL SANATORIO LA ESPERANZA

La fiesta de esta tarde.

En el Sanatorio La Esperanza.

Organizada por la señora Amelia Solberg de Hoskinson, tan entendida en cuestiones de arte, ha combinado un programa muy bonito para ofrecerlo en nombre del Comité Anti-Tuberculoso de las Damas Isabelinas, a los pobres enfermos recluídos en ese Sanatorio.

Programa magnífico.

Interpretado por señoras de sociedad.

Tomarán parte cantando bellos números las señoras Consuelo Lamar de Mendoza, Natalia Aróstegui de Suárez y Dulce María Blanco de Cárdenas.

Y las señoritas Esperancita Hill y Martica de Cárdenas prestarán también su concurso artístico en beneficio de los enfermos.

Concierto brillante.

Con un fondo piadoso.

VISITE NUESTRA VENTA ESPECIAL

Sin verlo, nadie es capaz de imaginarse la cantidad tan grande de elegantísimos artículos que a precios sumamente reajustados ofrecemos en nuestro **Departamento de Venta Especial.**

La Casa Quintana

CASA DE LOS REGALOS

¡Vida y Amor!

Las Tabletas de Hormona-Ovarial-vitaminada

Horgéni

re-establecen en la mujer la **sensibilidad amorosa.**

Curan trastornos menstruales, frigidez, depresiones del ánimo, clorosis e histeria. Rejuvenecen cuerpo y espíritu y vuelve el gusto a la vida y al trato social.

Dr. R. Weiss, Berlín, Alemania.

(Venta en Cuba: Droguerías y Farm.)

Pida folleto a Dist. Horgéni. Apartado 117, Habana. Se remite gratis en sobre sin anuncio y cerrado.

JOSE MARTI

Páginas de un Diario

DEL ARCHIVO DE MANUEL SANGUILY

Breves Palabras, por Manuel Sanguily y Aristi.—Molina y Co.—Habana, 1932.

Cuanto más se sepa de la atormentada y gloriosa vida del apóstol de las libertades cubanas, mejor podrá comprender la posteridad todo lo grande y noble que encerraba aquel hombre sublime que trajo al mundo, como Cristo, la misión de redimir, con su martirio, a un pueblo esclavo. Por eso todo lo que se publique en relación con el prócer caído en Dos Ríos, ha de tener para Cuba y los cubanos un interes excepcional. A esta clase de publicaciones pertenece el valioso libro que acaba de ver la luz y el que en menos de cien páginas se reproduce el **Diario** de Martí, escrito por su nerviosa pluma, durante los días —memorables para la historia de la independencia de Cuba—en que salió de Montecristi (República Dominicana) para llegar a Cabo Haitiano y salir luego, con una **mano** de patriotas, rumbo a Playitas y entrar luego en la inmortalidad a través de la encrucijada de Dos Ríos.

Desde el 14 de febrero hasta el 5 de abril de 1895—veintidós días sin duda de los más inquietos que vivió el hombre que fué la Inquietud hecha carne—va escribiendo, día por día, unas veces con lápiz, otras con pluma, aquel glorioso Iluminado, cuanto le iba sucediendo y cuanto sucedía a su alrededor, con las profundas observaciones que los hechos sugerían a su genio perspicaz, probando así cómo, en todos los momentos, «fué tan superior en potencia creadora como rico en sensibilidad», según la acertada frase de Sanguily y Aristi en las **Breves Palabras** que lleva como introducción el libro.

Este **Diario de Martí** es la primicia de lo que será en lo porvenir, copioso y rico venero para la historia de Cuba, o sea la publicación de lo que con mano amorosa y firme guardaba en su archivo aquel patriota inmaculado y excelso hombre de letras que se llamó Manuel Sanguily, el único de los contemporáneos del apóstol a quien la historia no ha de discutir ponerlo como su igual en la devoción patriótica y en el genio creador.

La publicación de las **Obras completas** de Manuel Sanguily que con filial fervor viene haciendo su hijo del mismo nombre y que lleva ya nueve volúmenes, se interrumpe para dar a luz este **Diario de Martí**, admirable obra (su precio es de treinta centavos en la casa de Molina y Cía.) que se apresurarán a arrebatarse los dilectos, los aficionados a la historia patria, los cubanos todos, porque no hay, en verdad, nada que pueda interesar tanto a los cubanos como lo que escribió aquel prócer de próceres a quien debe llamarse siempre el **Divino Martí.**

BENDICION NUPCIAL

En la Iglesia de Jesús del Monte.

La boda de anoche.

Feliz unión de una parejita acreedora a todas las venturas, la encantadora señorita Carmen Rodríguez Alvarez y el señor Román Laviña y Córdova, joven estimadísimo.

La linda novia llegó hasta el altar ataviada con elegancia y aprisionando en sus manos el lindísimo bouquet especialmente diseñado y confeccionado para ella por los floristas incomparables de **El Fénix**, el jardín del gran mundo.

Era de dalias-crisantemos.

Entre gasadas de tul.

El señor Román Laviña, padre del novio, fué el padrino, y madrina la estimada señora Lucrecia Alvarez viuda de Rodríguez.

Los testigos.

Por ella, los señores Pascasio Lanza y Enrique Cullell, y por él, los señores Bernardo Córdova y Gabriel Méndez.

¡Felicidades!

CONCIERTO HOMENAJE

Un gran concierto.

Como homenaje a dos artistas cubanos.

Es el que se celebrará en la mañana de hoy, a las diez, en el Teatro Nacional, en honor de Zoila Galvez, la notable soprano, y el tenor Francisco Fernández Dominicis, profesores ambos del Conservatorio del Distrito Central.

Bella fiesta de arte.

Que cuenta con el valioso concurso del maestro Cándido Herrero, Director de dicho Conservatoroi, al frente de una orquesta de cuarenta profesores, y de la señora Ana Mariani, profesora de bailes clásicos del Conservatorio, con un grupo de sus alumnas.

Grande la demanda de localidades.

Las sobrantes estarán a la venta en taquilla.

A base de peso y medio la luneta.

MIRAMAR YACHT CLUB

Te bailable.

En el Miramar Yacht Club.

Tendrá efecto esta tarde, con la animación de siempre, en la elegante sociedad de la Playa de Miramar.

Fiesta de socios.

Que será amenizada por una orquesta afamada, la de los Hermanos Le Batard.

Hora: a las cinco y media.

(Continúa en la Página SIETE)

¿Es Vd. propenso a los RESFRIADOS?

Hágase inmune conservando la boca limpia

La boca puede albergar millones de microbios causantes de los resfriados y otras enfermedades. Es preciso, pues, conservarla en condiciones higiénicas para evitar el rápido desarrollo de esos microbios.

Cuando uno está en estado normal de salud, basta hacer gárgaras mañana y noche con el Antiséptico Listerine sin diluir para combatir los microbios y evitar enfermedades. Mas cuando hay alguna infección, como en casos de catarro, influenza, la gripe, dolor de garganta, etc., es preciso hacerlo más a menudo—cada dos horas, según recomiendan los médicos.

El quedarse con los pies húmedos, salir de casa cuando hace mal tiempo, el excesivo cansancio, una alimentación deficiente, respirar aire viciado, etc., todo eso merma la resistencia del cuerpo, no pudiendo entonces la Naturaleza hacerle la guerra a los microbios sin ayuda. Entonces es cuando el Antiséptico Listerine sin diluir, constituye un valioso auxiliar para combatirlos....El Antiséptico Listerine reduce en 98% el número de las bacterias bucales. Constituye una medida segura para combatir los resfriados y otras infecciones.

2718

ANTISEPTICO LISTERINE

EN 15 SEGUNDOS MATA 200,000,000 DE MICROBIOS

PLUMA FUENTE IDEAL de WATERMAN

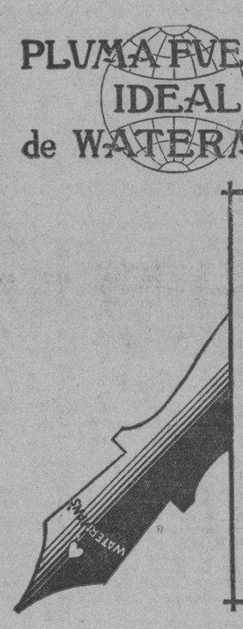

Ventajas Famosas

Puntos para cualquier mano.

3 segundos para llenarla.

La cucharilla alimentadora famosa.

Mayor cabida para tinta.

Colores bonitos.

Ud. obtendrá todas estas ventajas con una Waterman.

Garantizadas por

L. E. Waterman Company

fabricantes de

Plumas fuente - Lapiceros - Tinta

Juegos de Escritorio

VENDIDAS EN LAS MEJORES TIENDAS

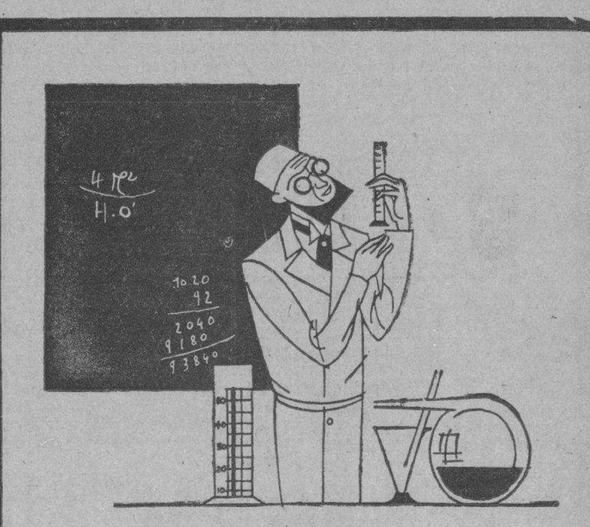

Si vuestras orinas se espesan, enrojecen o enturbian, es que tenéis mucho ácido úrico; recurrid sin tardanza a la

PIPERAZINA MIDY

LA PIPERAZINA MIDY

depura la sangre (expulsando el ácido úrico que contiene), **limpia** los riñones, clarifica las orinas espesas o turbias y activa las funciones digestivas

Su empleo se impone en todos los artríticos, gotosos, afectos de jaquecas, en los grandes comedores y en los inactivos o sedentarios

M.E.C.D. 2016

ESCENARIO Y PANTALLA

UNA PELICULA DE ROBERT MONTGOMERY

Robert Montgomery e Irene Purcell en «Con el agua al cuello».

ROBERT Montgomery es ya un buen amigo del público. El público le conoce a través de ese complejo de luz y sombra que entrega la pantalla y que satisface bastante más que el otro complejo de tres dimensiones que ofrece la realidad. Robert Montgomery, joven, esbelto, bien parecido, con esa elasticidad mecánica de la cortesía inglesa adosada a la espina dorsal, es el galán, por excelencia, de la pantalla. No ha rebasado los límites de una juventud auténtica, y hay, sin embargo, en él esa «fatiga de la civilización» que es, para las mujeres inteligentes, el verdadero índice de la mayoría de edad. No hay que confundir la adolescencia con la juventud. Mientras un Charles Farrell, por ejemplo, es el adolescente perpetuo, Montgomery es el joven, desde su primera salida al «screen».

Montgomery es un excelente actor de comedia. Ultimamente ha «filmado» una muy simpática, si hemos mos de atenernos al veredicto de la crítica. La veremos mañana en el «Campoamor» con el título de «Con el agua al cuello». Se trata de un complicado «affaire» amoroso entre un joven arrogante y romántico y una viudita rica, ávida de pasión. El «film» abunda en escenas divertidísimas, presentadas con ese lujo a que ya la pantalla nos tiene habituados.

Por cierto que con Montgomery trabaja en esta película una artista inglesa que llegó no hace mucho a Hollywood y se ha impuesto allí por sus méritos: nos referimos a Irene Purcell, blonda «estrella» londinense.

F. I.

-- NOTAS --

LA TEMPORADA DE LECUONA

Grupo de artistas de la compañía de Lecuona, que toma parte en La Guaracha Musulmana».

Nuevamente triunfó anoche en el «Principal de la Comedia» «La Guaracha Musulmana», opereta burlesca de Gustavo Sánchez Galarraga y Ernesto Lecuona. El público rió de la mejor gana los chistes y situaciones cómicas de la obra, así como las divertidas invenciones epigramáticas con que Galarraga ha matizado el diálogo. Y en cuanto a la música siguen siendo aplaudidísimos los números más salientes de la partitura: la bella romanza que Rosario García Orellana canta deliciosamente en el tercer cuadro, los dúos de la aplaudida tiple con el excelente tenor Morín, el simpático cuarteto de la «guaracha musulmana», que cantan María Ruiz, Margot Alvariño, Hilda Salazar y Alvaro Suárez, el dúo de la Orellana con la Aranda, los bailables de Fernan Flor y el bellísimo intermedio musical entre el primero y segundo cuadro.

Hoy veremos y oiremos de nuevo «La Guaracha Musulmana» en la segunda tanda nocturna, después de «El Cafetal», en que tanto se hacen aplaudir Rosario García Orellana, Hortensia Coalla y Morín.

La matinée se cubre con «María la O», obra que está batiendo un «record» de representaciones y en la que tanto se lucen Luisa María Morales y Marcelino del Llano, seguida de un buen programa de Mosaicos por las principales partes de la compañía y la Orquesta Le Batard, que con tanto acierto y originalidad interpreta lo popular criollo.

EL BENEFICIO DE AURORA GARCIA ALONSO

Mañana por la noche, en el Principal, será la función de despedida y beneficio de Aurora García Alonso, la bella y celebrada artista que tanto se hizo admirar durante su actuación en el espectáculo La Copla Andaluza.

La festejada hará el papel de Consolación en «El Genio Alegre», la conocida y gustada comedia de los Quintero. Pilar Fernández, será la Doña Sacramento, Rosa Blanch la Chacha Pepa, Guillermo de Mancha el Julio y Soriano Viosca el Don Eligio. Figuran además en el reparto Caridad Castillo, Emma Telmo, las Vázquez, Pedro Segarra, José López Ruiz, Antonio Bravo y Antonio Rodrigo.

Terminará la función con un fin de fiesta en el que intervendrán la distinguida actriz Elvira Morla, el laureado poeta Gustavo Sánchez Galarraga y la notable pareja de bailes Clarisse et Christian.

Aurora García Alonso, tendrá, sin duda, una despedida cariñosa.

EN EL TEATRO «MARTI»

Para el martes se prepara en Martí una función de carácter extraordinario, de esas que a menudo se celebran con el propósito de galvanizar la afición al teatro, que bien necesita de tales expedientes.

José Sánchez Arcilla, que acaba de estrenar con éxito «Un viaje a Shanghai» dará a conocer esa noche, en la primera tanda, después de esta obra, su apropósito «El Hijo de Lindbergh», que no puede ser de más actualidad. En esa misma tanda tomará parte, en una especie de «fin de fiesta», la valiosa cantante cubana Zoila Gálvez, que, por primera vez y como una deferencia hacia los organizadores se brinda a trabajar desinteresadamente en una función de esta índole.

En la segunda tanda se montará «El Batey», libro de Gustavo Sánchez Galarraga y música de Ernesto Lecuona.

En esta misma sección recitará Galarraga su «Glorificación de María La O», cantará Hortensia Coalla su romanza de «Rosa la China» y Luisa María Morales la romanza de «María La O», que tanto renombre le ha dado, acompañada de la Orquesta Le Batard, bajo la dirección del propio Lecuona.

Buen programa para inyectar un poco de animación en nuestro desvaído panorama teatral.

CARTEL DEL DIA

POR LOS TEATROS

NACIONAL. A todas horas: Comedias, Tres noches de amor, episodios, Por qué abandonan el hogar y variedades por Carmen Aranda, Percy-Rivass etc.

PRINCIPAL DE LA COMEDIA. Matinée: «María la O» y «Mosaicos». Por la noche: A las 8 y 45: «El cafetal». A las 10 y 15 «La guaracha musulmana».

MARTI. En matinée «Un viaje a Shanghai». A las 8.45 «La Herencia Fatal». A las 10.30 «Un viaje a Shanghai».

PAYRET. No hay función.

ALHAMBRA. En matinée «The Music Box», y «A. S. P. O.» Noche en primera «O. K.» en segunda «A. S P. O.» en tercera «The Music Box».

POR LOS CINES

CAMPOAMOR. Matinée: Comedias, En busca del peligro, De pura sangre y variedades. Tandas elegantes: En busca del peligro y variedad por Rodolfo Areu.

ENCANTO. A todas horas: Comedias, revistas y Frankenstein.

FAUSTO. Matinée: Comedias, La indiscreta y El palmista. Tandas elegantes: El palmista y comedia.

RIALTO. A todas horas: Comedias, Revistas, Eran trece por Juan Torena.

NEPTUNO. «El Alma en un Beso», «Cimarrón», comedia, revista, etc.

TRIANON. Matinée: Comedias, El precio de una traición y 24 horas. En tandas elegantes: El precio de una traición y 24 horas.

RIVIERA. Matinée: Salvada, La alcaldesa, comedias y episodios. En tandas elegantes: Salvada.

OLIMPIC. «La Araña» «El Temerario» comedia, etc.

WILSON. Revista, comedias, El príncipe gondolero y «Cuerpo del Delito».

VERDUN. Comedias, revista, Susana Lenox y La casa de las Discordias.

INGLATERRA. Comedias, revistas, El príncipe gondolero y «Deshonrada».

IMPERIO. «Un Yankee en la Corte» «La Ley del Harem» comedia, etc.

ACTUALIDADES. Revista, comedias, Una cana al aire y Al despertar.

LARA. Revista, comedias, El sepulcro de una flota y Los parientes de mi esposa.

LIRA. Revista, comedias, Al despertar y De frente marchen.

UNIVERSAL. Revista, comedias, Sed de escándalo y La voz de la sangre.

NORMA. Revista, comedias, La amante indómita.

MODERNO. Comedias, revistas, El genio loco, El sentenciado y episodios.

ROJO. Príncipe Gondolero «El Cielo en la Tierra» etc.

CUBA. Revista, comedias, Susana Lenox y Dos padres.

VIVES. Revista, comedias, El príncipe gondolero y «Marruecos».

FLORENCIA. Revista, comedias, Al despertar.

VALENTINO. Cartón, comedia, «La Jaula de Oro», «Almas del Diablo» etc.

MAXIM—Matinee, tanda y noche: La Diosa Blanca; Tierra Virgen; El Mago de la Mandolina.

MUJERES..... NO ESCRIBAN NUNCA vean el POR QUÉ EN UNA HORA DE AMOR Paramount

ESCENA

TEATRO PAYRET: OPERA EL 2 DE ABRIL

Como dijimos ayer, la Imperial Gand Opera Co. debutará el 2 de abril en el Gran Teatro Payret, con la ópera «Aida», del gran compositor Guiseppe Verdi. El conjunto es de 200 personas. El abono está a cargo de los distinguidos cronistas señores Fontanills y Alvarez Cañas. Queda abierto desde esta fecha para ocho funciones. Precios: palcos, 120 pesos; luneta, 24 pesos; butaca, 20 pesos, con entradas e impuestos, quedando depositado en el banco para garantía de los señores abonados.

MARTI: MATINEE A LAS 3 P. M.

Hoy, a las tres, gran matinée, yendo a escena **UN VIAJE A SHANGHAI** de J. Sánchez Arcilla, música de Laguna. A continuación los conocidos **MOSAICOS**, por principales partes. Por la noche a las 8.45 **LA HERENCIA FATAL** de A. Rodríguez y Laguna. A las 10.30 **UN VIAJE A SHANGHAI.** El 26 estreno de **CECILIA VALDES.** El martes 15 estreno de **EL BATEY** y otras novedades. Viernes 18 estreno de **CANDELITA.** Luneta 30, butaca 20, tertulia 10.

PRINCIPAL: FUNCION TARDE Y NOCHE

En matinée a las 3.15 «María de la O», por Luisa M. Morales y del Llano. Al final una sesión de Mosaicos, por principales partes y orquesta Le Batard. Luneta 50 centavos. Por la noche a las 8.45 tanda sencilla, a 30 centavos luneta, «El Cafetal». Segunda tanda a las 10.15, a 50 centavos luneta, con la obra del día: «La Guaracha Musulmana» estupenda opereta burlesca con páginas inspiradas de Lecuona.

PAYRET: REGINO LOPEZ A PRECIOS POPULARES

Una noticia que llenará de júbilo a los amantes de nuestro teatro vernáculo. Regino López, se trasladará los días 18, 19 y 20 al rojo coliseo de Prado y San José para ofrecernos una brevísima temporada en la que se llevarán a escena tres de las obras que más éxito han obtenido últimamente en «Alhambra»: The «Music Box», (La Cajita de Música), «O. K.» y «Mercado de Placeres». Para esta presentación en «Payret», precios popularísimos 60 centavos luneta.

NACIONAL: GRANDIOSA MATINEE

Matinée de 1 a 5, con cartón, comedia, «El Terror de la Selva» primer episodio, «Por qué abandonan el Hogar?» de Helen Foster, «Solo para Solteros» de Mae Murral, Carmen Aranda y Los Percy. A las 5.45, 7.45 y 9.45 «Por qué abandonan el Hogar?», episodio y variedad por la Aranda y Los Percy. Mañana «Arco Iris».

«UNA HORA DE AMOR». TEATRO FAUSTO

Deseos insatisfechos, besos, desafiando las iras del mundo y los peligros de una confesión falsa, tal es el «rol» que tiene Kay Francis en esta film que R. K. O. Radio, próximamente estrenará. Es la trágica historia de la vida de una mujer cuyo pecado fué el decirle la verdad al hombre que amaba. No deje de verla.

ACTUALIDADES: «AL DESPERTAR». R. Novarro

Hoy, en matinée y noche «Al Despertar» de Ramón Novarro, «Una Cana al Aire» de Charles Chasse, variedad y comedia. 10 centavos matinée; noche 10 damas y niños, 2,0 caballeros. Tertulia 5 centavos.

RIVIERA: «SALVADA». Joan Crawford

Matinée a al 1.30 con «Salvada» de Joan Crawford, «La Alcaldesa» de Marie Dresser, episodio y presentación de los campeones mundiales del Yo-Yo. Turnos elegantes «Salvada». Mañana «Salvada».

PANTALLA

CAMPOAMOR: GRAN PROGRAMA

Hoy desde la 1 a las 5 y media, se presenta la mejor matinée de la Habana, con un Noticiario Metrotone, la comedia «El Campeón», el cartón por el Gato Loco, «Sodas a Granel», la interesante producción de Clark Gable «De Pura Sangre», la presentación de Rodolfo Areu el formidable bailarín excéntrico en sus números :Filigranas con Patines» y «El Huevo Malabarista», la monísima canzonetista Fernandita Areu y el excepcional melodrama «En Busca del Peligro» donde aparecen Jack Holt y Ralph Graves secundados por Sally Eilana y Susan Fleming.

En los turnos de 5 y media, 7 y media y 9 y media últimas exhibiciones de la emocionante cinta «En Busca del Peligro» y despedida de Rodolfo Areu el simpático bailarín excéntrico que tanto éxito ha alcanzado con sus maravillosas imitaciones.

Mañana «Con el agua al cuello». ¿Habrá algo más interesane sobre la tierra que una viuda rica, lindísima y de 23 años? Atenderla, complacerla y enterarse de todos sus asuntos era la labor que se le encomendó a Robert Montgomery en esta interesante comedia: Irene Purcell era la viudita linda y rica y Charlotte Greenwood la extravagante comedianta americana también aparece en esta cinta.

FAUSTO: Matinée. Un PONY. «EL PALMISTA». Etc.

La matinée que hoy ofrece «Fausto» será la más grandiosa de las que se celebren en la Habana. Bastará decir que entre los niños que asisten se regalará un precioso «Pony», lo mejor que se ha encontrado dentro de esa raza. Se exhibirán comedias, cartones, revista, «El Palmista» de Eddie Cantor, y «La Indiscreta» de Gloria Swanson. En turnos de 5.30, 7.30 y 9.30 «El Palmista» lujosa comedia musical, superior a «El Neurótico». Mañana será el estreno de «Ansias de Gloria» por Lewis Stone y Doris Kenyon.

NEPTUNO: ULTIMA DIA DE «CIMARRON»

A las 10.30 a. m. «Cimarrón», 20 centavos. Grandioso programa en matinée de 1 a 5 p. m.: «El Automovilista» comedia. «Cimarrón» por Richard Dix e Irene Dunn, «El Alma en un Beso» de Dorothy Sebastian, «Los Huerfanitos» por Mickey, y la comedia «El Frijol Mágico». 30 centavos toda la matinée. A las 5.15 «Cimarrón», 30 cts. con derecho a entrar a cualquier hora de matinée. Por la noche a las 8, revista y «El Frijol Mágico», a las 8.15 «El Alma en un Beso», a las 9.30 «Cimarrón». 30 centavos toda la función. Mañana «24 horas», «Los Rompecabezas» y «El Alma del Diablo».

TRIANON: «EL PRECIO DE UNA TRAICION»

Matinée a la 1.30 con «El Precio de una Traición» revista, «Los Rompecabezas» por los hermanos Max, y «24 Horas» de Kay Francis. 5.15 y 9.45 «24 Horas». 8.15 «El Precio de una Traición».

UNIVERSAL: «SED DE ESCANDALO». E. G. Robinson

Hoy «Sed de Escándalo» de E. G. Robinson, «La Voz de la Sangre» por Lloyd Hughes, comedia, revista, etc. 10 centavos solamente. «Universal» es un cine popular y simpático. Sus precios no tienen competencia.

CUBA: «SUSANA LENOX». Greta Garbo

Matinée a la 1.30 con «Susana Lenox» de Greta Garbo, «Ladrones» de Laurel y Hardy, «Dos Padres» y comedia. Noche el mismo programa. A las 5 «Dos Padres» y «Susana Lenox»; 10, 15 y 20 centavos tarde; 20 noche. Mañana «Luces de Buenos Aires» y «Calles de la Ciudad».

CINE VIVES (Vedado): «PRINCIPE GONDOLERO».

Hoy gran matinée a la 1.30, con «La Danza de los Expertos», «El Príncipe Gondolero», «Monomania Policial», «A Golpes por las Nubes» y «Marruecos». A las 5.15 tanda elegante. Función corrida a las 8.30. 20 centavos.

IMPERIO: UN YANKEE EN LA CORTE»

Popular matinée a 10 centavos niños y 15 mayores: comedias, «Desconcierto Matrimonial» en español, «Tiempos Peligrosos», «Ley del Harem» de Mojica, «Un Yankee en la Corte del Rey Arturo» y episodio de «Tarzán el Tigre». Noche, el mismo programa.

VERDUN: «SUSANA LENOX». Greta Garbo

En matinée y noche «Susana Lenox» de Greta Garbo, «La Casa de las Discordias» comedias, variedad y revista. A las 5 «Susana Lenox». En matinée 10 centavos niños, 20 mayores; tanda 10 centavos. Noche 20 damas y niños, 30 caballeros.

WILSON: «LA ARAÑA». «DEL MISMO BARRO»

Hoy, «El Príncipe Gondolero» en español, comedia, revista y «El Cuerpo del Delito» de Antonio Moreno, en español. 10 centavos niños, 20 mayores. Mañana «La Araña» y «Del Mismo Barro» en español.

MODERNO: «EL GENIO LOCO». EL SENTENCIADO»

Gran matinée con «El Genio Loco» de John Barrymore, «El Sentenciado» de Richard Barthelmes, episodio de «La Isla del Peligro» cartón, etc. Hasta las seis, 20 cts. después 30, Niños 10 cts.

INGLATERRA: «EL PRINCIPE GONDOLERO»

Hoy, «El Príncipe Gondolero» de R. Rey, en español, comedia y «Deshonrada» de Marlene Dietrich. 10 centavos niños, 20 mayores, día y noche. Mañana «Sed de Escándalo» y «Novia del Regimiento».

OLIMPIC: «LA ARAÑA». «EL TEMERARIO»

En matinée y noche «La Araña» por Edmund Lowe, «El Temerario» de George O»Brien, episodio 5 de «Huellas Digitales» y comedia, 15 centavos todos. A las 5.15 y 9.30 «La Araña». 8.15 «El Temerario». Función corrida 20 centavos.

LIRA: AL DESPERTAR». R. Novarro

«Al Despertar» de Ramón Novarro, «De Frente Marchen» de Buster Keaton y comedia, van hoy en matinée y noche. Matinée 10 centavos; noche 10 damas y niños, 20 caballeros. Función nocturna desde 7.30 p. m.

LARA: «EL SEPULCRO DE UNA FLOTA»

Hoy en matinée y noche «El Sepulcro de una Flota» de Claire Romer, «Los Pariente de mi esposa» de Ben Turpin, episodio 10 de «La Isla del Peligro» etc. 10 centavos niños, 20 mayores, día y noche.

MAXIM: U-5666. «LA DIOSA BLANCA»

Gran matinee a la 1 y 30. Tanda de 5 y 15. Función a las 8 y 30 p.m.

Matinée y noche: Estreno de la espectacular superproducción de la Metro Goldwyn Mayer LA DIOSA BLANCA (Trader Horn) hablada totalmente en español e interpretada por Edwina Booth, Harry Carey y Duncan Benaldo. La película más emocionante del año (dos horas de proyección). La interesante película de movido argumento TIERRA VIRGEN por John Mc Brown y Eleanor Boardman. La comedia EL MAGO DE LA MANDOLINA.

Precios para la matinée: Mayores 15 cts. Niños 10 cts. Por la noche: Caballeros 20 cts. Damas 15 cts. Niños 10 cts.

En la tanda de 5 y 15 solamente LA DIOSA BLANCA y la comedia EL MAGO DE LA MANDOLINA.

Precio de la tanda: Luneta diez cts.

Gran MATINEE de 1 a 5½
EL HOMBRE QUE ASESINO
con ROSITA MORENO
El último episodio de
LA ISLA DEL PELIGRO
La Comedia de
MAURICE CHEVALIER
"EL CLIENTE SEDUCTOR"
El primer episodio de
LUCHANDO CON BUFFALO BILL
y la monumental
Frankenstein
EL HOMBRE QUE FABRICO UN MONSTRUO
Encanto 5½ a 11½
UNIVERSAL presenta la monumental producción
Frankenstein
EL HOMBRE QUE FABRICO UN MOSTRUO
con
JOHN BOLES MAE CLARKE
COLIN CLIVE
¡¡Un drama de horror y de venganza en que todo es sobre-natural!!
ADEMAS
Comedia "ESTE OESTE o el OTRO"
Cartón Comedia
"¡HUY QUE MIEDO!"
Revista Sonora
PARAMOUNT

FUE ABSUELTO POR LA AUDIENCIA DE MATANZAS, UN HOMBRE QUE LE CORTO LA MANO A SU CONTRARIO

Se apreció la circunstancia atenuante de la legítima defensa. Los obreros del central «Cuba» no aceptan la rebaja de sus jornales y los trabajos se hallan paralizados en el central

Prevaleciendo la tesis, brillantemente desarrollada, de legítima defensa, por el Dr. Horacio Reyes Lovio, la Sala de lo Criminal de la Audiencia de Matanzas, absolvió a Celedonio Ramos, acusado de lesiones. El tribunal estaba integrado por el doctor Ramón Pagés, en su calidad de Presidente y los magistrados doctores Gonzalo Pumariega y Tomás Loredo.

EL HECHO

Celedonio Ramos, vecino de la villa de San José de los Ramos, de un certero tajo de su machete le cercenó la mano izquierda a Rolando Cordovés. El Fiscal Dr César Fernández y el acusador particular, doctor Augusto Sarracent, elevaron las conclusiones definitivas pidiendo el máximo de la pena para el acusado.

El doctor Reyes Lovio obtuvo un nuevo triunfo forense en su carrera.

MULTAS Y ARRESTOS

El Capitán Supervisor de la Policía Municipal, jefe del Cuarto Distrito Militar, ha impuesto quince días de arresto y cincuenta pesos de multa al policía municipal de Guamacaro, Silvio Marcial Domenech por faltas y cincuenta pesos de multa a José Sánchez Quevedo, dueño del café «La Barrita», ubicado en la plaza del mercado, también por la misma causa.

LA HUELGA DEL CENTRAL «CUBA»

En el Central «Cuba», situado en la villa de Pedro Betancourt, se ha informado a sus empleados la rebaja en un cincuenta por ciento en sus sueldos. Los jornaleros dedicados al corte de caña han visto reducidos el «corte» a quince centavos el tiro de cien arrobas.

Se espera que los señores Tarafa y Fundora solucionen de una manera satisfactoria para los obreros el problema creado en el Central, que ha paralizado sus labores, pues los obreros se retiraron de las mismas al no aceptar dicha rebaja.

También han sido notificados los colonos que se les rebajara dos arrobas de azúcar por cada cien de caña.

LESIONADO MUY GRAVE

Ingresó en el Hospital de Cárdenas, procedente de Coliseo, Juan Díaz Pérez, a quien el médico de guardia apreció diversas lesiones de carácter grave. Se desconoce hasta ahora la forma en que se las produjo por no haber podido declarar aun.

CONDENADO POR LA AUDIENCIA

La Audiencia de esta ciudad ha condenado a Juan Núñez Alfonso, por delito de lesiones, a seis meses de arresto, al Dr. Pastor Reinoso Alfonso a un año ocho meses y veintiun días de arresto y a cien pesos de multa, ambos por atentado contra la autoridad. También condenó a Tomás González a un año 8 meses y 21 días por delito privado.

Corresponsal.

SE QUIERE COBRAR IMPUESTOS AL HOTEL SEVILLA-BILTMORE, DESPUES DE HABERSE CERRADO

Reclaman al Distrito Central un automóvil embargado. La Comisión del Servicio Civil reitera la orden de reponer a varios empleados del Distrito. Estado del Erario Municipal

La empresa Sevilla Biltmore Hotel Corp., ha presentado ayer tres recursos ante el alcalde, en los expedientes de baja tramitados por el Departamento de Impuestos, con respecto al almacén de vinos, salón de manicure y café-cantina que funcionaban en el interior de ese hotel. Expone la entidad recurrente, que el hotel se cerró en 30 de junio del año pasado, cerrándose también, por consiguiente, todos los comercios que estaban establecidos allí, por lo cual estiman improcedente que el Departamento de Impuestos quiera datar la baja de los establecimientos referidos con fecha febrero último.

TRASMISIONES DE DOMINIO

En la Secretaría de la Comisión del Impuesto Territorial fueron asentadas ayer las siguientes trasmisiones de dominio:

El juez de Primera Instancia del Centro, a nombre de doña Francisca Torres, traspasó al señor Emilio García y Fernández, la casa San Benigno esquina a Zapotes, valorada en $4.666.67. El señor Jaime Alberni y Senes vendió al señor José Santos y Caruncho, el terreno de su propiedad situado en la calle de Cerrada en el Reparto Batista, con un valor de 250 pesos. La señora María Gordillo y León vendió al señor Gaspar Mesa, su casa de la calle de San José en Jesús del Monte, por la suma de mil pesos.

RECLAMAN EL AUTOMOVIL EMBARGADO

Los señores Tellechea, Peña y Ja. recurrieron ayer ante el alcalde contra resolución para embargo del auto móvil chapa número 56755, en expediente de apremio por débitos de contribuciones del año de 1928 a 1929, que se le sigue a los señores Córdova y Hermano. Exponen los recurrentes, que dicho automóvil es de su propiedad, estando sólo en carácter de arriendo en poder de los señores Córdova y Hermano.

ADJUNTO QUE RENUNCIA

El señor Francisco Enriquez ha renunciado ante el presidente del Consejo Deliberativo de su cargo de adjunto en la Comisión de Asuntos Generales, alegando que sus ocupaciones particulares no le permiten atenderlo.

COMADRONA RECOMENDADA

Firmada por varios presidentes de Comités de barrios y por comisionados al Consejo Deliberativo, el alcalde ha recibido una carta en que se recomienda para una plaza en los servicios municipales a la comadrona Amparo Ruiz Valdés.

ERARIO DEL DISTRITO

Recaudación del día 11:
$12.127.21 de Ejercicio corriente.
Resultas: $1.353.67
$2.850.18 del Consejo de la Provincia.
Existencia en Caja:
$5.579.46 de Ejercicio corriente.
Resultas: $10.459.48.
$14.238.43 del Consejo de la Provincia.
$432.94 del Presupuesto extraordinario.
Depósitos: $71.883.19.
Total en Caja: $107.598.50.
Cobros:

Por la inscripción de 14 automóviles: $149.30; por cuotas ocasionales $528.00: por espectáculos: $198.75; por multas: $10.00; por licencias de obras: $1.400.18; matadero de Luyanó: $199.69 y Plaza del Polvorín: 200 pesos.

DE PERSONAL

La Comisión del Servicio Civil ha reiterado el acuerdo de reposición del señor José Castañer Rivero, en su cargo de agente de apremio del Distrito Central. También pide antecedentes, con respecto a las cesantías de los señores Antonio Velázquez y Miranda; Francisco Sentennat y García; Estela D. Mesa; Angela Llorens Sarah E. Martínez y Romero: José A. Rous y Rodríguez; Juan José Herrera y de la Torre; Carmen Cuni y Vázquez y José F. Soto Navarro.

Movimiento Marítimo

NUEVA YORK, marzo 12. (A P.) —Hoy salieron de este puerto los vapores «Oriente» y «Toloa», para la Habana.

RIALTO
HOY GRANDIOSA MATINEE DE 1½ A 5
LUN 40 BALCONY 20 NIÑOS 20
Con derecho a los recibos numerados para participar de los obsequios que ofrece la Cooperativa RIALTO
NOTICIARIO FOX-MOVIETONE
La comedia con Lloyd HAMILTON
ESTRAGOS CEREBRALES
Estreno en CUBA de la producción toda en español por
JUAN TORENA y MANUEL ARBO
ERAN TRECE
La sensacional producción
BORNEO ADENTRO
5½ y 9½ ULTIMAS EXHIBICIONES de la producción
ERAN TRECE
MAÑANA - ESTRENO EN CUBA
ALEGRE JUVENTUD
Dorothy SEBASTIAN y Neil HAMILTON

RECEPCION INICIAL EN EL CIRCULO DE BELLAS ARTES

El Círculo de Bellas Artes acaba de inaugurar su décimo quinto Salón de Bellas Artes, en el que figuran más de noventa óleos y cincuenta esculturas de nuestros artistas. En el álbum de firmas que se lleva en la Secretaría del Círculo, pasan de mil doscientas las personas que han visitado dicho Salón.

Atenta la Junta de Gobierno del Círculo al auge adquirido por esta Exposición, realmente valiosa por las joyas de arte que encierra, aportes magníficos de nuestros más destacados pintores y escultores; ha dispuesto la celebración de distintos actos, tres veces por semana, durante todo el tiempo en que permanezca abierto el Salón. A ese fin, se ofrecerán recitales de música, algunos programas bailables y amenos «parties». Es propósito de los dirigentes de la institución que los martes, jueves y sábados, de cinco a siete de la tarde, sea la amable sede de los artistas cubanos el sitio obligado de reunión de la culta sociedad habanera.

Entidades culturales y artísticas han sido especialmente invitadas para visitar el Salón. La primera recepción de esa índole ha sido señalada para el martes 15 de los corrientes. En dicho día, de cinco a siete de la tarde, la Junta de Gobierno recibirá a las distinguidas damas que forman el Lyceum y el jueves 17, a la misma hora, el conjunto artístico que dirige en «Martí» el señor Agustín Rodríguez, será huésped de honor del Círculo. La Junta de Gobierno los obsequiará con un cocktail.

El Salón de Bellas Artes puede ser visitado libremente, todos los días, de nueve de la mañana a nueve de la noche.

DENUNCIA POR INFRACCION DEL CODIGO ELECTORAL

La Junta Provincial Electoral de la Habana envió ayer al juez de instrucción de la Sección Quinta una denuncia formulada por escrito por el señor Carlos Morán, candidato a delegado por el Partido Liberal en el barrio de Manuel de la Cruz, en la que hace constar que el inspector delegado de la expresada Junta que se apellida Torres, está abier amente actuando de manera completamente irregular favoreciendo a determinados candidatos, con grave perjuicio a sus intereses políticos.

HOY CAMPOAMOR
PESELE A QUIEN LE PESE
LA MEJOR MATINEE DE 1½ A 5½
NOTICIARIO METROTONE
La comedia por NORA LANE
"EL CAMPEON"
El cartón por EL GATO LOCO
SODAS A GRANEL
La interesante cinta con
CLARK GABLE
DE PURA SANGRE
El formidable bailarín
RODOLFO AREU
en "FILIGRANAS con PATINES y "HUEVO MALABARISTA"
La monísima canzonetista
FERNANDITA AREU
MISTERIO! EMOCION!!
EN BUSCA DEL PELIGRO
con JACK HOLT RALPH GRAVES
MAYORES 40 NIÑOS 20
5½ - 7½ - 9½
DESPEDIDA DEL SIMPATICO
RODOLFO AREU
y ULTIMAS EXHIBICIONES
MISTERIOSA COMEDIA ROMANTICA
EN BUSCA DEL PELIGRO
con JACK HOLT RALPH GRAVES
—MAÑANA—
Robert MONTGOMERY
CON EL AGUA AL CUELLO
FAUSTO
HOY 1½ A 5 HOY
COLOSAL MATINEE
OBSEQUIO DE UN PRECIOSO "PONY"
NO DEJEN DE ASISTIR:
PROGRAMA:
cartones.
comedias.
revista.
EL PALMISTA
EDDIE CANTOR
LA INDISCRETA
GLORIA SWANSON
MAYORES 40¢ NIÑOS 20¢
5½ - 7½ - 9½
Ultimas exhibiciones de
Eddie CANTOR en EL PALMISTA

Aguila 31 Noticiario Liberty Tlf. M-3636
SEMANAL
Proyecciones para Hoy
Nót. 68 Gloria-Habana.
„ 69 Cinema-Víbora.
„ 70 Lindbergh-Habana.
„ 71 Fedora-Habana.
„ 72 Imperio-Habana.
„ 73 Bélgica-Habana.
„ 74 Prado-Habana.
„ 75 FAUSTO - HABANA (ESTRENO).
DIARIO DE LA MARINA

ANUNCIESE EN EL Diario de la Marina

M.E.C.D. 2016

ESTAMOS en la estación propicia para sufrir las molestias de los resfríos. En cuanto sienta los primeros síntomas, tome dos tabletas de FENASPIRINA e inmediatamente experimentará un gran alivio. La FENASPIRINA calma el dolor de cabeza, regulariza la circulación de la sangre e impide el avance de la enfermedad.

FENASPIRINA
Corta los resfriados
BAYER

FENA. — No. 2

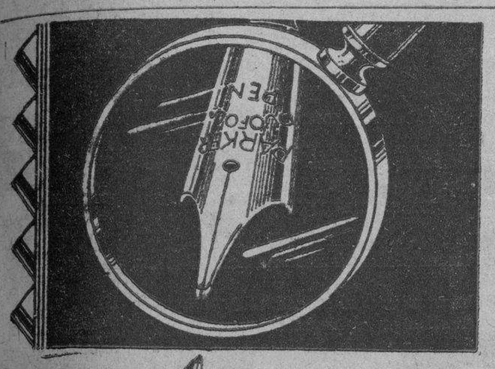

porque hay una pluma para cada estilo

LA PARKER ESCRIBE MÁS FÁCILMENTE

¿QUÉ manera peculiar tiene Ud. de escribir y de trazar sus letras? A la pluma-fuente Parker le es igual. Ya escriba Ud. con ligereza y en rasgos delgados, o ya con fuertes, negros caracteres, podrá encontrar una pluma-fuente Parker Duofold con puntos que se adapten exactamente a su estilo y a su mano.

Y cada punto de pluma debe pasar once rígidas pruebas antes de formar parte de una Parker Duofold. Una sola falla basta para descartarlo. Esta implacable serie de inspecciones garantiza el máximo de facilidad para quienes escriben con la Duofold.

Pruebe Ud. el modo de escribir de la Parker Duofold. Note qué instantáneo y fácil es el flujo de tinta. Corre sobre el papel sin el menor esfuerzo por parte de Ud. Se ajusta naturalmente a la mano y por eso no fatiga ni acalambra los dedos.

Las buenas tiendas, en todas partes del mundo, venden plumas-fuente, lapiceros y juegos de escritorio Parker-Duofold. Si los examina Ud., hoy mismo, comprenderá por qué más de 26,000,000 de personas aclaman la facilidad de escribir de la Parker Duofold.

Precios de $7.00 á $13.00; los hay más baratos
Distribuidor: Union Comercial de Cuba, S. A., Galiano 26 Habana

Parker Quink
la nueva tinta Parker de secamiento rápido, escribe muchísimo mejor. Fluye más de prisa, se seca más pronto y es permanente.

Parker Duofold
La Pluma de FACIL Escritura

Canadian Pacific
CANADIAN PACIFIC STEAMSHIP LINES
Vapor
EMPRESS of BRITAIN

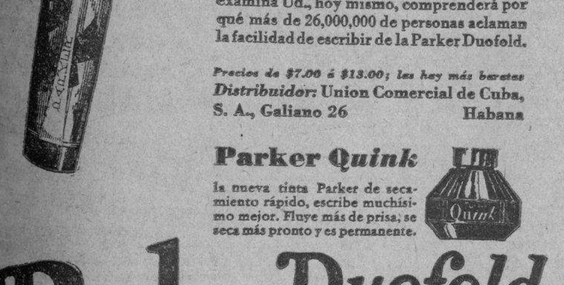

63750 toneladas de Desplazamiento
El más grande, moderno rápido y lujoso vapor de la época
Sale de la HABANA para
CHERBOURG y SOUTHAMPTOM
el 5 de ABRIL
A la 1 p. m.
VIA NEW YORK
SIN TENER QUE BAJAR DEL VAPOR
Para más informes:
LUIS CLASING
Sucesor de Heilbut & Clasing
APARTADO NUM. 729. TELEFONO A-4878
HOTEL PLAZA POR MONSERRATE

Suscríbase al DIARIO DE LA MARINA

HABANERAS

(Viene de la Página CINCO)

ONOMASTICO

ARABIA Y ADELFA ROBLES

Graciosas hermanas.
Las que adornan esta plana.
Son las señoritas Arabia y Adelfa Robles Valdés, hijas del distinguido matrimonio Constantino Robles y Arabia Valdés.
Es el santo hoy de Arabia.
Y recibirá muchas felicitaciones.

PRO ARTE MUSICAL

La función de ayer.
Por los alumnos de Pro Arte Musical.

Una concurrencia numerosa entre la que se encontraban las señoras Oria Varela de Albarrán, Natalia Aróstegui de Suárez, Dolores Rivera de Fernández Boada, Lizzie Morales de Batet, Sofía Barreras de Montalvo, Isabel Salcedo de Rivas, Ana Perkins viuda de Rafecas, María N. viuda de Gallardo, Angela María Rodríguez de Recio, Berta Palacios de Vega, Elena de Arcos.

Elena de Cárdenas de Sardiñas.
María Iglesias de Usabiaga.

Isabel Ribot viuda de Oña, Mercedes Rayneri de Gatell, María Galán de Manrara, Consuelo Mármol de Cubas, Evangelina Figueredo de Cubas, Angélica Fernández de Cervera, Eugenia Fernández de Gómez, Ofelia Le Monier de Alonso.

María Luisa Crabb de Ortiz.
María Chaumont de García Vélez.
Agustina de Castro de Roselló, Ada Pérez de Dávalos, Gloria Montero de Menacho, Avelina López Aldazábal de Colina, Esther Alentado de Alvarez, Silvia Gross de Pavón, Blanca G viuda de Martínez, Nena Mir de Rivero.

Dulce María Blanco de Cárdenas.
Elvira Pérez de Errasti.

María Dufau de Le-Mat, Virginia Rasco de Verdeja, María Rita Alio de Solís, Mercedes Hernández viuda de Rodelgo, Dalinda R. de Goicuría, María Teresa G. de Pérez Morales, María Teresa Gibergа de Rodríguez Cáceres, Blanca García de la Raba, Viola Rich de Witt, Lolita Fernández de Velasco de Montalvo.

Henriete Le-Mat de Labarrere.
Clara Marchena de Maduro.

Rosa María Sánchez de Alliegro, Laura Oliva de Peraza, Emilia Milián viuda de Baró, Ernestina del Hoyo de Martínez, Amada Larrea de Carranza, Margarita La Rosa de Obregón, Adela L. de Porro, Pilar Marceaux de Porro.

Emma Sabourin de Quílez.
Y Gracia Caminero viuda de Ulmo.
Entre las señoritas:
María Aspiazo, Celia Rosa Morales, Josefina Florit, Delfina Pérez Gurri, Bichi Martínez, Blanca Rosa Perdomo, Margot y Rita María Lozano, Jossie y Teresita Pujol, Lolina Cibrián, Georgina Alcober, Mercedes y Josefina Gatell Rayneri, Gloria Cervera, Conchita Giberga, Adrianita Othermin.

Chacha Ortiz Crabb.
Gloria y Josefina Loredo.

Silvia y Esther Carranza, Flavia Argüelles, Herminia Recio, María Francisca y María Luisa de la Sierra, Olga Carreras de los Reyes, Delia Sorhegui, Eloísa y Amada Rodríguez, Chacha Acevedo, Conchita Gallardo.

Angela Hortensia Silva.
Gladys López Guerrero.

Carmita Ortiz, María Luisa de Lasa, Ofelia Angulo, Lilita Montero, Inés Maceo Centurión, Lolita Vidal Lage, Mercedes Caraballo, Matilde Camacho, Dulce María de la Raba, Ana María Piñango, Ofelia y Graziella Lozano.

Lucila Salcedo.
María Luisa y Alicia de Llano.

Mimí Ardavín, María O-Reilly, Antonia María Martín, Hilda Juliachs, Georgina Quevedo, Chela Trujillo, Daysi Manzanilla, Graziella y Mercedes Carrillo, Josefina Spencer, Amparo Pérez, Bárbara De Witt, Rebeca Silva.

Olguita Pérez Echegoyen.
Emma y Elsa Maduro.

Fifí Otero, María y Hortensia Gómez, María Luisa Lay, Marta y Nenita Manrara, Nelly Ordóñez, Berta Brito, Berta Borell, Esther Traite, María Luisa y Olalla Cossío, Silvia Rodríguez Polo.

Lupe Zúñiga.
Nina Errasti.

Nenetica y Tany García Longa, Conchita García Vázquez, Rosita Barraqué, Germaine Curruthi, Amada y Generosa Núñez Calvo, Rosina Guastella, Luisa Toñarely, Gloria Menacho, Josefina de la Cotera, Teresa Du-Pont.

Oria Albarrán.
Lila Forcade.

Mercedes, Pastora y Julia Pañeda, Amalia Perkins, Margot Vázquez, María Julia Casanova, Sara Piloto, Raquel Lamar, Hilda Urioste, Gloria Loret de Mola, Dulce María de la Raba, Mignon Morán, Lourdes Caballero.

Carmelina Solís.
Regina y Angelina Martínez.
Cuca Martínez, Margarita Lecuona, Marta Andrews, Alicia Martínez y Mata y Rosita de los Reyes.
Una función preciosa.
Donde se lucieron todos.

LAS CONFERENCIAS DE ESTEFANO

Un triunfo brillante.
El del doctor Habid Estéfano.
Se lo anotó el ilustre conferencista con su conferencia del pasado jueves en el Auditorium, a la que hube de referirme en su oportunidad para insertar en estas columnas la relación de la numerosa y distinguida concurrencia que llenaba el Teatro de la Sociedad Pro-Arte Musical.
Interesantísimo el tema.
El eterno femenino.
Terminada su conferencia, el doctor Estéfano recibió el telegrama que quiero reproducir a continuación.
Dice así:
Felicitamos sinceramente paladín causa mujer cubana. — Alianza Feminista.»

Se completa dicha conferencia con la que ofrecerá el distinguido **Peregrino del Líbano** en la tarde de mañana, lunes, en el Auditorium.
He aquí el tema:
La mujer y el amor en la vida y poesía de los árabes.
Un tema nuevo para la sociedad de la Habana.
Conferencia llena de poesía que nos lleva a aquellas tierras de ensueños y que describe las costumbres de una raza que ha fascinado siempre por el ardor de sus pasiones y la belleza de su vida.
Será, como dejo dicho, en horas de la tarde.
A las cinco y media en punto.

PRO- DAMNIFICADOS

Un gran éxito.
Tal como estaba previsto.
En plena animación se efectuó ayer tarde en las Galerías de Arte, en San Rafael, la subasta de las obras donadas por nuestros pintores y dibujantes para engrosar con su producto la colecta hecha por distinguidas damas de nuestra mejor sociedad en favor de las víctimas del terremoto que tantos estragos causó en Santiago de Cuba.
Vendidos muchos cuadros.
A altos precios algunos.
Satisfechas sentíanse ayer en grado sumo las patrocinadoras de la subasta, especialmente la señor Bacardí de Delfín y la señorita Arroyo, satisfacción que compartía con su habitual modestia el que fué alma de este acto de caridad y de arte.
Me refiero a Gumersindo Barea.
Un pintor de mérito.
Gracias a su entusiasmo y a su perseverancia en esta hermosa obra pudieron reunirse en aquellas galerías más de cien obras de firmas bien conocidas, aporte generoso de nuestros artistas para socorro de la región oriental.
No se pudo terminar ayer la subasta a causa del aguacero caído durante la tarde.
Continuará el sábado próximo.
A la misma hora.

INSTITUTO DEL CANCER

Nuevos donativos.
Para el Instituto del Cáncer.
Donativos de cien pesos hechos para el sostenimiento de camas en la nueva sala de aquel centro benéfico.
Tres los nuevos donantes.
Que son los siguientes:
A la memoria de don Laureano Falla Gutiérrez, sus hijos Isabel, Adelaida, María Teresa y Eutimio.
Señora Margarita Johanet de Céspedes, en nombre de su hija Margarita de Céspedes y Johanet.
Y un Benefactor.

San Diego de los Baños
Hotel SARATOGA
EL MAS MODERNO y confortable para los temporadistas y para vacaciones de descanso. Excelente comida, habitaciones con baño.
Magnífica asistencia. PRECIOS RAZONABLES

EN LA INTIMIDAD

Boda notarial.
Celebrada el viernes.
Ante el notario doctor Salvador Miranda, contrajeron matrimonio la encantadora señorita Isidra Moreno Márquez y el correcto joven Manuel María Sánchez y Senó.
Boda de amor.
De dos jóvenes distinguidos.
El luto reciente de la novia, por la muerte de su amantísimo padre, ha tenido que celebrarse en la más completa intimidad.
Suscribieron el acta como testigos del acto por parte de la novia los señores Alfredo Mazón, Armando Ramírez y Ventura de la Maza.
Y por el novio.
Los señores Armando del Pino, Salvador García y Jaime Galcerán.
Mi felicitación.
Para los nuevos esposos.

EN LA ESPERANZA

Una fiesta de arte.
En **La Esperanza**.
Fiesta que ofrecerán a los enfermos de aquel Sanatorio distinguidas damas de la sociedad habanera, a cuyo cargo estarán los más interesantes números.
Suspendida el pasado miércoles a causa de la fuerte lluvia, se anuncia ahora para el miércoles de la semana entrante.
A la misma hora.
Y con el mismo programa.

EN SUS NATALES

URBANITO ALMANSA Y PEQUEÑO

Urbanito Almansa.
Cumple hoy dos años.
Este encantador niño, que es la alegría de sus queridos padres, el señor Moisés Almansa, director general de la compañía de seguros **La Alianza** y su gentil compañera Nena Pequeño.
Muy gracioso Urbanito.
Recibirá muchos juguetes.

SUNSHINE SOCIETY

Un té animado.
Entre miembros de la **Sociedad Sunshine.**
Mrs. Margery Brown, intrépida aviatriz que es presidenta del Comité de la Prensa del **International Sunshine Society** de New York, ofreció en días pasados un té a varias señoras del **Sunshine** de esta ciudad.
Las recibió en su casa.
De Malecón 317.
La opulenta dama está tan encantada con la Habana y con nuestro clima que decidió permanecer algún tiempo aquí.
Ha tomado un piso.
Que ha amueblado lujosamente.
Hubo números de piano por las señoritas Mirta de la Torre, Rosa Martínez Verdugo y Blanca Lluy, que tocó la **Marcha Sunshine**, de la cual es autora.
Recitaciones por la señorita Minina Pestana, que fué muy celebrada.
Entre las personas que se encontraban en casa de Mrs. Brown estaban:
Mrs. L. H. Houston, Fina Forrest de Jackson, Mercedes Almeyda de Rodríguez Feo, Carmela Hernández de O-Farrill, Herminia Verona viuda de Cabeza y María Pozo de Castaño.
Consuelo Gancedo de Díaz.
Valeria Marcos de Ascanio.
Eulalia Raimundo de la Cerda Caridad Irovar, María Cabrera de Martínez, Modesta Rodríguez de Grana, Isabel Espinosa de Núñez y Caridad Oliva de Valmaña.
Margot Pestana de Pérez, Leonor Morandeyra de Gómez Anaya, Nena Granda de Uriarte y Angelita Marín.
Alicia Brull de Reylleing, Elvira Alonso viuda de Raymundo, Rosa López de Izaguirre, Dominga Otero de López, Carmen Cisneros de Capó, Margarita Comilla de Coto y Angelita Blanco.
Entre las señoritas:
Virginia Lluy, Gloria Pedierro, Libertad Lambarri, Margot Portela, Angela Lastra, Lily Santana, Mercedita y Rosa Martínez Verdugo, Asunción Mesa, Carmela O-Reilly, Blanca Lluy y Estela Portela.
Hilda Alvarez.
Minina Pestana.
Rosa Mañé, Mirta de la Torre, Delia Dubrocq, Alejandrina Cisneros, Celia Alvarez, Josefina Rodríguez y Nena Otero.
Pasaron las horas deliciosas.
A la orilla del mar.

ULTIMO DIA DE CARRERAS

Expira hoy la temporada.
Brillantemente desenvuelta.
Estará hoy Oriental Park como en sus mejores días, favorecido por una concurrencia numerosísima, desbordante.
Constituye la atracción el gran clásico del turf criollo, con premio de diez mil pesos, para ser discutido a milla y octavo.
El Cuban Grand National Handicap, el más importante de la season.
Tanto el Jockey Club como el Gran Stand vibrará de animación.
Se bailará en la casa-club desde la hora del lunch, a los acordes de la Havana Casino-Orquesta.
Las reservaciones para el lunch son muy numerosas.

(Continúa en la página NUEVE)

SUPERETTE
$100

RCA

Reproduce con pureza de sonido insuperable y potencia necesaria las trasmisiones más lejanas de Estados Unidos y México, gracias a su circuito Superheterodino y 8 Radiotrones con que está equipado. Es el último gran acierto de la RCA Víctor. Oígalo antes de comprar radio.

Se vende con grandes facilidades de pago en:

CIA. CUBANA DE FONOGRAFOS	O'Reilly 89	Telf. A-3128
BERNARDO BARRIE	O'Reilly 57	Telf. A-3262
MANUEL Y GUILLERMO SALAS	San Rafael 14	Telf. A-4368
LA CASA DE LA MUSICA	Belascoaín 22	Telf. U-5458

Distribuidores para Cuba: VIUDA DE HUMARA Y LASTRA S. en C.
RICLA (Muralla) 83 y 85. Teléfonos: A-3498 y M-9093.

POLVOS DE ARROZ
ISAFLOR
Perfumería del Rey
5 CENTAVOS EL SOBRE

Los polvos de arroz *Isaflor* constituyen una verdadera innovación en la venta de este artículo: la máxima calidad y cantidad por el mínimo precio.
Adquiera un sobre *Isaflor* y usará los polvos más deliciosamente perfumados, hechos especialmente para el clima de Cuba. Son finos, impalpables y adherentes, dejando una agradable sensación de frescura en el cutis. Eliminan la grasa.

DISTRIBUIDORES:

LA COLONIAL.—Muralla. 71	EL ASIA.—San Rafael. 15
LA CHARANGA.—Cuba. 102	LAS FILIPINAS.—San Rafael. 9
LA TIJERA.—Muralla. 117	LA MARIPOSA.—Galiano. 86
R. TAMARGO Y Ca.—Muralla. 91	DROGUERIA SARRA. — Tte. Rey. 41
LA ISLA DE CUBA.—Monte y Factoría	EL PALO GORDO.—Cienfuegos

DE VENTA EN TODAS PARTES

IDEAS PAZOS - TEL. A-0364

BAJA DE PRECIOS:
PERMANENTES $2.00
GARANTIZADAS POR 1 AÑO
PELADOS 0.30
MANICURE 0.30
3 SERVICIOS DE LUNES A SABADO 40 Cts.
Peluquería GALIA
NEPTUNO 36, ENTRE INDUSTRIA Y AMISTAD
Teléfono M 5556.

M.E.C.D. 2016

SOCIEDADES ESPAÑOLAS

LA VERBENA DE ANOCHE EN EL CENTRO ASTURIANO

Anoche como oportunamente anunciamos, se celebró en el gran Palacio del Centro Asturiano, la Verbena organizada por la Sección de Recreo y Adorno que preside nuestro muy querido amigo el señor Emilio Castrillón, con el noble fin de recaudar fondos para aminorar en lo posible la triste situación de los damnificados en la capital oriental con motivo de los últimos terremotos.

El Palacio apareció primorsamente adornado con flores, con banderas y plantas y preciosamente iluminado; todo era un primor de arte decorativo; salones que fueron invadidos por las multitudes juveniles destacándose gran número de damas y damitas que fueron la arrogante exaltación de la preciosa Verbena. En cada salón una orquesta, ejecutando un elegante programa y en cada salón un gran baile.

También asistieron el Presidente general, todos los señores de la Directiva, los Presidentes de las Secciones y multitud de socios, discurriendo las horas deslumbradoras y alegres en el triunfo de la juventud y del amor en la práctica noble y cristiana de ejercer la caridad en pro de los hermanos abrumados en el dolor y en la ruina.

Los de la Sección estuvieron a la altura de sus cargos mostrándose tan gentiles y galantes como siempre. Un triunfo más para el Centro Asturiano y para los Petronios que preside el gran Emilio Castrillón.

JUVENTUD REPUBLICANA

También celebraron un baile lucido, concurido y brillante los de la Juventud Republicana Española, con cuyo motivo los salones de la Artística Gallega, se vieron animados por la alegría y el donaire de las juventudes habaneras. Todo salió como deseaba la Comisión Organizadora, que celebrando este gran baile, obtuvo un resonante triunfo.

LOS ENFERMEROS EN TODA «LA TROPICAL»

El día 3 de Abril próximo como ya saben nuestros lectores tendrá lugar en todos los jardines de «La Tropical», el grandioso festival que está organizando la Asociación de Enfermeros y Alumnos de Cuba con un entusiasmo indescriptible. El Delegado por la Quinta de Dependientes Sr. Francisco Area Bouza, diligente Enfermero del Departamento de Hidroterapia, nos comunica que, todos sus compañeros de aquella casa vienen laborando con gran entusiasmo, por que este Festival resulte algo sin igual, toda vez que es el primero que se lleva a cabo durante el gobierno del grupo Renovación, por el cual votaron todos los de aquella Quinta. Hasta estos momentos el que más se destaca en la venta de entradas es el compañero Diego Brenes, apesar de que los demás están realizando grandes esfuerzos por pasarle delante. Sin embargo nuestro comunicante, teme que el grupo de La Benéfica pueda igualarlos. Con el interés que están demostrando todos los Enfermeros y Alumnos porque su festival resulte algo asombroso, y la cuota tan sumamente reducida que han fijado para la entrada, que es de Cincuenta Centavos para caballeros y damas gratis, es de esperar que todos los jardines de La Tropical resulten reducidos para el día 3 de Abril.

UNA VELADA TEATRAL EN LA A. ARTISTICA BALEAR

La noche del sábado día 19 de este mes tendr lugar en los salones de la Agrupación Artística Balear en la calle Avenida de Bélgica número 11. (Egido) esquina a Sol una gran velada.

Se pondr en escena la bonita obra dramática «Los Buitres», en tres actos y un prólogo.

Sabemos todos que los componentes del cuadro Artístico Balear es de los que se pueden llamar inmejorables, todas las veladas celebradas han alcanzado grandes y merecidos aplausos, no dudando que la que se va a celebrar el día 19, se llenará el gran salón como siempre que esta sociedad organiza algún acto, tanto por el bien escogido número de los artistas como por la moralidad que siempre se ha observado en dicha Agrupación.

También tiene en proyecto dicha Agrupación la celebración de un baile la noche del primer sábado de Abril, las simpticas señoritas que ccomponen el Comité de Damas, son las organizadoras de dicho baile.

Esperamos que alcanzará un rotundo éxito.

FESTIVAL CANARIO EN TODA LA POLAR

Con entusiasmo digno de elogio sigue laborando el Comité de Damas de la Asociacion Canaria en pro del mejor exito del atrayente Festival que tendrá efecto el dia 27 de los corrientes en todos los Jardines de La Polar cedidos galantemente para ello.

Las gentiles organizadoras reciben constantemente solicitudes de entradas por infinidad de personas interesadas en participar de la que será agradabilisima fiesta, plena de atractivos

Diligentemente vienen esperando en la organización los distinguidos componentes de la Sección de Recreo y Adorno, deseosos de que las damas y damitas alcancen un triunfo resonante y completo.

Como ya hemos dicho, están contratados los siguientes conjuntos musicales, orquesta de Belisario López, Diplomáticos de Pego y La Sonora Matancera.

Oportunamente ofreceremos una relación completa dando a conocer los nombres de las personas que más se distingan ayudando al Comité de Damas a alcanzar el éxito que esta fiesta debe tener.

HOY FESTIVAL ASTURIANO EN LA TROPICAL

Se celebrarán grandes bailes en todos los salones y habrá sidra y cerveza en abundancia

Hoy domingo es el día destinado por los de la Beneficencia Asturiana, para la celebración de su grandioso festival.

Asturias la hidalga, el santuario de la nacionalidad hispánica, estará dignamente representado en todos los jardines de «La Tropical», con la majestad de sus valles y sus panoramas de maravillas. Pasará la pipa de espumosa sidra y vivirán hoy cuantos a este festival concurran alegres horas escuchando los melódicos sones de la gaita y las armoniosas notas de la tradicional soberana.

El programa que en pasados días fuimos dando a conocer, resultará interesantísimo en todas partes, pero uno de los números que más ha de llamar la atención, será el espiche de los toneles de sidra. Se efectuará éste a las once de la mañana por el Presidente de la Sociedad, con el ceremonial de rúbrica, o sea, consumiendo todos los presentes un vaso para que luego de paladearla, emitan juicio, sobre el color, el granu, o el panizal que tiene o deja de tener.

Después los bailes, concursos, canciones, el delirio, y todo lo que cabe en una gran tarde asturiana.

Los jardines de «La Tropical» el próximo domingo estarán a disposición de las personas que concurran a la grandiosa Romería de la Beneficencia Asturiana; lo mismo que los trescientos merenderos que allí existen.

LOS GRANDES PROYECTOS DE «HIJAS DE GALICIA»

El auge verdaderamente extraordinario que adquiere día a día la prestigiosa sociedad «Hijas de Galicia», hace que la Junta Directiva no se dé punto de descanso acuciada por el estudio de iniciativas que tienden a hacer de esa gran sociedad de asistencia sanitaria a la mujer un modelo de instituciones mutualistas, a la que sirve de base y prestigio su magnífico sanatorio «Concepción Arenal».

En esa admirable Casa de Salud la preocupación constante de los dirigentes de «Hijas de Galicia», ávidos de perfeccionarla hasta el límite, como lo demuestra que en la última junta celebrada encomendaran al arquitecto social los planos, estudios y memoria descriptiva de un nuevo Pabellón de cuatro plantas, para ser destinado exclusivamente a cirugía.

No es preciso hacer, resaltar lo que significa un proyecto de tal magnitud en estos tiempos. Sólo las circunstancias favorables en que se encuentra «Hijas de Galicia», por la continuada solicitud de nuevas asocidas, que hace nque sus listas sociales aumenten a diario, permiten acometer una empresa como esa, en justa correspondencia a las bien ganadas simpatías con que cuenta tan meritísima sociedad, que en poco más de un lustro logró ocupar un puesto de vanguardia entre las sociedades con sanatorio, de Cuba, gracias al buen tacto, entusiasmo y actitvidad de sus competentes Juntas Directivas, presididas con gran acierto por el señor Manuel Vicente Otero, cuyo nombre está íntimamente ligado a la historia progresiva de esa simpática sociedad de la mujer, por la mujer y para la mujer.

VARIOS ACUERDOS DE LOS NATURALES DE EL FRANCO

Celebraron Junta Directiva. La presidió el señor Ron. Se aprobaron el acta y el balance de tesorería de Febrero. Se nombró la Comisión de visita de enfermos a los señores Manuel Iturralde y Germán Alonso. Se acuerda celebrar la fiesta social el día 29 de Mayo en la finca Las Piedras; se conceden $10 a la señora Jacoba Díaz, para embarcarse para España, por su situación precaria. Se acuerda quedarse con las entradas de la Beneficencia Asturiana, que no se pudieran vender, El señor Presidente de Propaganda da cuenta de haber quedado constituída la Sección y de haber hecho cuatro nuevos socios, y a propuesta del señor Laureano Alvarez se acuerda dirigirse a la Federación de Sociedades de Occidente para que éstas a su vez lo hagan a las Autoridades de España para la terminación de las carreteras de la Caridad a Sueiro y la de Arañedo o Lebredo, y por último se eacuerda el día 15 la directiva en pleno vaya al muelle a despedir al miembro de la Junta Directiva José Leirana, que se embarca en el «Cristóbal Colón» Ya lo saben los Franquinos.

CELEBRAN VERBENA LOS CANTINEROS

La «Verbena Monumental de las Flores», que está organizando el «Club de Cantineros de la República de Cuba», a beneficio de sus numerosos socios sin trabajo, y que se celebrará el día 23 próximo venidero abril, de 8 p.m. a 6 p.m., va a resultar un acontecimiento artístico.

Según nos informa la «Comisión Organizadora» de la misma, de un momento a otro firmará el contrato con las dos más afamadas orquestas de la Habana, las cuales amenizarán la dicha fiesta.

También se nos dice que están al habla, para contratarlo, también, con el Sexteto que es más aplaudido y celebrado, no sólo de esta ciudad, sino de Cuba.

Se nos informa igualmente, que tienen pensado llevar al acreditado Quinteto Típico Gallego «Los Barcaleses».

Se están imprimiendo unos artísticos carteles y tarjetas y hojas de propaganda, con las cuales, los cantineros, como nos tienen acostumbrados, inundarán la ciudad.

LA COMEDIA «MARUXIÑA» EN EL TEATRO NACIONAL

Continúan efectuándose sin interrupción los ensayos de la bella comedia en tres actos «Marixiña», escrita por autores gallegos y escogida por los elementos dirigentes de la Sección de Bellas Artes para ser representada en la gran función que en el gran Teatro Nacional ha de celebrarse en la primera quincena del próximo mes de Abril.

Con esa extraordinaria fiesta artística reanudará la Sección, seguramente, la interrumpida serie de sus resonantes triunfos de otro tiempo.

Oportunamente daremos nuevos e interesantes detalles de esa función.

LA PROPAGANDA EN EL CENTRO CASTELLANO

La Sección de Propaganda presidida por su laborioso Presidente celebró una importante sesión.

Causó inmejorable impresión el informe rendido por el departamento de altas y bajas de la Secretaría, que acusaba hasta el día 10 de marCiento cuarenta y siete nuevas inscripciones para el mes de Marzo, que unidas al gran total alcanzadas durante el mes de Febrero Doscientas treinta y ocho, representa un formidable empuje de los elementos que vienen laborando con actividad y entusiasmo inigualables.

Se designaron cinco comisiones para cumplir encomiendas de la Sección en visita de núcleos para conseguir nuevos asociados, quedando dichas comisiones integradas por los señores Manuel Bajo, Indalecio Cimadevilla, Sixto Campano, Lorenzo de Toro, Armando Arias, José Cabo, Claudio Luelmo, bajo la dirección de los señores Presidente, Vive-Presidente y Secretario de la Sección.

Se acordó un voto de gracias, prodigándole una calurosa ovación al señor Juan Martínez Zorrilla, iniciador de la implantación de la Delegación de Batabanó, de reciente creación, que lleva incrementos insospechados en su desenvolmiento

Se dió cuenta de los informes de las diferentes Comisiones, y a propuesta del señor Manuel Trueba, se acordó intensificar activa campaña propagandista entre determinado sector de la Colonia Castellana de Cuba.

Se conoció de una importante aportación de nuevos asociados por parte del dirtetor Eugenio Torroella, Director de la Casa de Salud, acordándose darle las gracias por este nuevo esfuerzo en pro de la causa.

Finalmente se dió un amplio voto de confianza al señor Presidente de la Sección para la organización de nuevos octos de gran trascendencia social y con fines de propaganda, esperándose la constitución del Comité Ejecutivo, que en breve plazo presentará un extenso y variado programa a los fines perseguidos

DELEGACION EN BANAGUISES DEL CENTRO CASTELLANO

Siguiendo el sistema que tiene trazado la Sección de Propaganda, en días pasados una comisión delegada, integrada por los señores Manuel Bajo, Francisco Sánchez, Manuel Rodríguez de la Cruz, Lorenzo de Toro y el secretario de la Sección, se trasladó al pueblo de Banagüises, central Alava, con objeto de reorganizar aquella delegación conforme a los recientes acuerdos tomados.

Contando con el valiosísimo apoyo y colaboración del señor José Miguel Sousa, alto funcionario del central Alava, se ha procedido a la organización aludida, a cuyo fin, la Junta Directiva designó al señor Sousa para el cargo de delegado. Conocido tan entusiasta asociado por sus grandes méritos y además por la importantísima labor que ha venido desarrollando en aquella zona, no podía por menos de estar perfectamente identificado con los problemas del Centro Castellano, en años anteriores el señor Sousa en sustitución de su señor hermano político que ocupó el cargo de delegado, atendió con general satisfacción el desarrollo de aquélla.

El doctor Fernando R. Parra, a quien se le tiene confiada la atención y cuidado de los asociados de aquella delegación, ha ofrecido y reiterado su incondicional apoyo, siendo de esperar que muy en breve vuel van a florecer en los anales sociales los triunfos de la legendaria delegación de Banagüises. La Sección de Propaganda se siente agradecida al señor José Miguel Sousa, al doctor Parra y a cuantos de una manera desinteresada y espontánea han ofrecido sus mejores oficios.

CARTA DE GRATITUD AL CENTRO BALEAR

El presidente de tan importante Centro ha recibido un escrito de la asociada señora Cristina García Pérez en el que hace constar su gran agradecimiento hacia el eminente cirujano de la casa de salud «La Balear», doctor Enrique del Rey, por la pericia demostrada en la dificilísima operación que le practicó en días pasados, en esa bien montada casa de salud, que proporciona a sus asociados todas aquellas mejoras que el progreso ha traído por medio de la ciencia.

Asimismo comunica la mencionada señora que también desea hacer constar su agradecimiento para el personal de esa casa y muy particularmente a los vocales de turno que tanto las damas del Comité como los vocales de la Sección de Sanidad.

LA GRAN VERBENA DE LOS VIVARIENSES

Los amantes del baile comienzan a interesarse por la grandiosa verbena que la sociedad «Vivero y su Comarca» tiene señalada para el sábado 2 de abril, en los espléndidos salones del Centro Castellano (Palacio Villalba), cuya fiesta promete alcanzar las mayores proporciones debido a su buena organización, ya que los vivarienses son de los que saben presentar actos colmados de alicientes.

Con la Sección de Propaganda coopera el simpático Comité de Damas deseoso de que el éxito que ya se vislumbra sea en extremo satisfactorio.

JUNTAS DIRECTIVAS

HIJOS DEL DISTRRITO DE SARRIA: celebrarán Junta Directiva, el próximo día 16 del actual, a las 8 y media de la noche, en el Centro Gallego.

ASOCIACION DE DEPENDIENTES: celebrará sesión la Sección de Beneficencia el próximo día 14 del actual, a las 8 y media de la noche, en el Palacio social.

CENTRO ASTURIANO: mañana lunes celebrarán sesión a las 8 y media de la noche, la Comisión de Enseñanzas de Instrucción; Comisión de Delegaciones; Comisión de Reclamaciones; Comisión de Expedientes de Instrucción y la Sección de Sanidad.

SAN LORENZO DE ARBOL Y SU COMARCA: Celebrará Junta de Directiva ordinaria, mañana día 14 del actual, a las ocho y media de la noche, en el local social de Oficios 110.

GRAN EXITO OBTENDRA EL FESTIVAL VILLALBES

Un éxito sin precedente será la monumental «Feria Villalbesa» que tendrá por marco todos los jardines de «La Polar», el próximo día diez de abril, organizada por el Comité de Fiestas, de la Unión Villalbesa y su Comarca, la cual tiene en su haber rotundos éxitos sociales.

Muy digna es de anotarse la labor que viene desplegando el Comité de Damas, integrado por las señoras Dolores Bello de González, Carmen Barreiro, Manuela Barreiro, María Goas de Coira, Ernestina Trabanco de Otero, Consuelo Alvarez de Miragaya, Blasinda Feijóo de Leal, Lola Carreiras de Naseiro, Josefa Pazos de Sou'o y Herminia Vázquez de Bermúdez, y las señoritas Rosita Villares, Regina Lage y Josefina Seijo, y muchas más, que harían interminable esta nota.

Diez orquestas amenizarán la magna Feria Villalbesa, entre ellas el Sexteto Rojo, el Quinteto Barcalés, la orquesta Corbacho, etc., que desarrollarán el mejor programa bailable del año.

ANTONIO VALCARCEL

Con motivo de un accidente doloroso en el que se ha fracturado un brazo, ha ingresado en la casa de salud «Concepción Arenal», de Hijas de Galicia, el niño Antonio Valcárcel, hijo de nuestro distinguido amigo el señor José Valcárcel, presidente bien querido de la sociedad gallega de instrucción «Curros Enríquez», del partido de Celanova.

Lamentamos el accidente y le deseamos un breve restablecimiento.

Debe Abolirse la Restricción del Comercio

La Cámara Internacional pidió la supresión de las deudas de guerra para aliviar la crisis

PARIS, marzo 12. AP. — La Cámara Internacional de Comercio ha aprobado una resolución en que se apela a la opinión pública para que sean abolidas las cuotas y demás medidas restrictivas del comercio y de la industria, a la mayor brevedad posible. La resolución admite que en muchos casos esas medidas son necesarias, pero que a pesar de ello han agravado la crisis.

La Cámara igualmente solicitó la solución del problema de las deudas de guerra en la próxima Conferencia de Lausana. Silas Strawn, presidente de la Cámara de Comercio de los Estados Unidos, dijo que los hombres de negocios tienen gran confianza en la reunión de Lausana, por entender que en ella se podrá resolver la cuestión de las reparaciones.

ESTADO DEL TIEMPO

Nota del mediodía del sábado:

Las presiones relativamente bajas que estaban ayer en Yucatán se encuentran hoy en el extremo Sudeste del Golfo de México, moviéndose hacia el Atlántico. Han detenido el avance de las altas presiones del Noroeste, ocasionando lluvias en la mitad occidental de Cuba. Desde el resto del Golfo por casi todo México y Estados Unidos exceptuando a Maine, continúan las altas presiones con bajas temperaturas.

Pronóstico para el domingo: Mitad occidental: Tiempo variable. Descenso en las temperaturas. Vientos variables, pasando de nuevo a la región Norte, moderados a frescos. Algunos nublados y lluvias.

Mitad oriental: Buen tiempo. Vientos flojos variables. Iguales temperaturas.

Observatorio Nacional.
Temperaturas locales

Durante las últimas veinticuatro horas han registrado en la Habana las siguientes temperaturas en centígrados:

Máxima: 29.2.
Mínima: 19.2.
Media: 24.2.

DENOMINACION DE LA COLONIA DE CAYO DUAN

«Doctor López del Valle» se llamará en lo sucesivo el hospitalito que mantiene la Secretaría de Instrucción Pública y Bellas Artes en Cayo Dwan, bahía de la ciudad de Santiago de Cuba, anexo a la Colonia Infantil que alberga a más de doscientos niños, sostenida también por la propia Secretaría.

Al designársele «Dr. López del Valle» al hospitalito, según comunica el doctor Gustavo Adolfo Bock, Jefe de la Colonia Infantil, se debe a la labor provechosa de auxilio y mejoramiento de los niños orientales que ha desarrollado y continúa desarrollando el viejo higienista cubano, fundador de la «Legión de Confraternidad Infantil».

OBSEQUIO
PASTA GRAVI
CREMA DENTAL
ANTIPIORREICA, ALCALINA.
Nombre ... ...
Dirección ... ...
Ciudad ... ...
Envie este cupón al laboratorio Gravi, Apartado 5, Jovellanos, y recibirá un tubo gratis.

VIBORENAS

NUEVOS ESPOSOS

Lo son desde ayer por la mañana, por haber contraído matrimonio en la iglesia de San Francisco de Paula, la gentil señorita Caridad Castellar y Dávalos y el joven doctor Fernando Rensoli y Cancio Bello.

Caridad y Fernando fueron apadrinados por sus padres los distinguidos esposos señora América Cancio Bello de Rensoli y el doctor Fernando Rensoli Machado, director general de Sanidad, mi siempre atento amigo.

Fueron testigos por tan elegante y bella desposada:

El general Pedro Betancourt y Dávalos y los señores Antonio Acdo y Rigua, Joaquín Castellar y Francisco del Río Viñas.

Lo fueron por el novio:

Mi estimado amigo el capitán doctor Emilio Cancio Bello Arango licenciado Enrique Tovar, Rafael Guerra y Cano y José Domínguez González.

Las numerosas amistades de tan apreciables novios que presenciaron su unión, les dedicaron muy expresivas felicitaciones, y yo al dar cuenta, también lo hago, deseándoles, como elegidos del Amor y la Felicidad, la más venturosa vida en su nuevo estado.

SRTA. MARIA LUISA DONATE

La sugestiva trigueña, que como el más bello contraste es poseedora de muy lindos ojos verdes, se halla completamente restablecida de la dolencia que padeció durante muchos días, impidiéndole dedicarse a sus labores culturales.

De nuevo María Luisa se ha hecho cargo de la Dirección del acreditado plantel de enseñanza «Torres-Donate» en el que tantos triunfos alcanza.

Reciba en estas líneas mi enhorabuena muy afectuosa.

SRTA. MARGOT AGUIRRE TOME

Después de disfrutar de una temporada que ha sido para tan bella amiga muy agradable en la Perla del Sur, la progresista ciudad de Cienfuegos, de nuevo se encuentra entre nosotros tan gentil señorita, que ha regresado en compañía de su señora madre Margot Tomé de Aguirre.

Margot, la bella flor sonriente, ha sido muy extrañada, y a su regreso me complazco en dedicarle mi más expresivo saludo de bienvenida.

EN LOS PASIONISTAS

Terminan esta noche los ejercicios que para caballeros se han celebrado siempre con gran concurrencia, en la capillita de los Padres Pasionistas, Buenaventura y Vista Alegre.

Los últimos de hoy, como de costumbre, serán puntualmente a las ocho y pueden asistir los señores que así lo deseen.

BODA DISTINGUIDA

Para la de la linda señorita Lilia Beale y Garrido y el señor Humberto Hernández, he recibido atenta invitación de sus padres los esposos señora Hortensia Garrido y señor Alfredo Beale, así como también del señor Eduardo Hernández Bofill, padre del novio.

Como anticipadamente he informado, será el día veintiseis, a las nueve y media de la noche, en la iglesia parroquial del Vedado.

Boda que ha de ser un brillante acto social y religioso, dadas las numerosas amistades de los novios y sus familiares.

Quedo muy agradecido por la invitación recibida, prometiéndome presenciar el solemne acto que por siempre unirá a la gentilísima Lelia y afortunado joven Humberto

SRTA. MODESTA RUIZ Y PEÑA

Hoy, Domingo de Pasión, celebra sus días esa graciosa vecinita, a cuyos familiares me une antigua amistad.

Muchas flores recibirá «Modestica» hoy, ofrendadas a ella por sus admiradores, y el joven Manolo Cofiño, dueño de «La Aralia», le remitirá igualmente las más delicadas de las que cultiva.

Hasta el dichoso hogar de los estimados esposos Peña-Ruiz, en el que es su mayor alegría su linda heredera, hago llegar mis votos por la inquebrantable felicidad de «Modestica».

VERBENA SUSPENDIDA

Lo fué la anunciada para ayer noche en el local del «Víbora Social Club», habiendo sido la causa un lamentable accidente que pudo costarle la vida a un apreciable miembro de su Directiva, y no se efectuará hasta que su gravedad pase.

Con doble motivo lo lamentamos pues existía gran animación para asistir a esa verbena, pero espero que pronto dicho señor mejorará y podré de nuevo señalar su fecha.

SR. JOSE GARCIA GUTIERREZ

Este estimado amigo residente en la populosa barriada de Santos Suárez, operado hace unos días por el afamado cirujano doctor Estincer en «La Covadonga», se encuentra en tan satisfactorio estado que pronto abandonará dicha casa de salud y de nuevo se dedicará a sus habituales labores mercantiles.

Así deseo participarlo cuanto antes a sus numerosas amistades.

CRISTOBAL SANCHEZ

También este apreciable joven que estuvo en muy grave estado, ya está fuera de peligro, reponiéndose rápidamente.

Dada su robusta y sana naturaleza, en breve el atento amigo «Cristobita» disfrutará de completa salud.

Urbano DEL CASTILLO.

Sociedades Cubanas

A Cargo de Manue A. Calvo

FORTUNA SPORT CLUB

La fiesta de mañana.

Muy anunciada.

Colma los entusiasmos de nuestra juventud, que tanto gusta de las encantadoras fiestas que ofrece el prestigioso «Fortuna Sport Club».

En los preparativos del banquete de mañana en los aristocráticos salones de la casa club, se han distinguido mucho las iniciativas del entusiasta presidente de la sociedad, señor Ramón Pérez.

CLUB DE COMUNICACIONES

Una fiesta hoy.

Fiesta bailable.

La ofrece a sus socios el Club Deportivo de Comunicaciones en su sede social de Prado 34 y medio altos esquina a Genios.

El extenso programa de los bailables será interpretado por una renombrada orquesta que alternará con un aplaudido sexteto.

Se espera que sea un verdadero éxito.

CLUB «EL CABALLO BLANCO»

Un éxito social.

Sin precedentes, será sin duda alguna el almuerzo bailable que ha dispuesto para mañana en su hermosa finca del Lucero, esta noble sociedad.

Tanto por el entusiasmo que han logrado despertar las fiestas anteriores, como por el número de personas que han prometido asistir mañana, será un acontecimiento.

EDEN CONCERT

Regia matinée bailable.

Dispuesta está para mañana domingo, en su local social, por la ya famosa orquesta «Bohemios».

Muchas sorpresas.

Son las que se reservan para todos los asistentes a esta matinee que promete ser lucidísima.

Tocará la orquesta «Bohemios».

Y el sexteto «Sinsonte de oro»

CLUB DEPORTIVO TULIPAN

Gran entusiasmo.

Ha logrado despertar entre los simpatizadores del Club Deportivo Tulipán, la fiesta que para esta noche ha señalado la entusiasta Directiva.

Señalado el lugar.

Será en los amplios salones de la casa club, que lucirá un regio decorado. Amenizarán los bailables la orquesta Francesa «Llama» y un magnífico sexteto.

EL PROBLEMA DE LOS OBREROS DE CORTES DE LEÑA

Los dos mil obreros parados se dirigirán al Presidente de la República en busca de amparo

Ante la negativa de la Secretaría de Agricultura, Comercio y Trabajo, a conceder una prórroga autorizando la continuación de los trabajos en los cortes de leña de los montes del Estado, en los que se hallan paralizados en sus labores cerca de dos mil hombres, próximamente hará una visita al Presidente de la República, el señor Rodrigo Rodríguez, presidente de la Dirección Central de la Hermandad Ferroviaria de Cuba, acompañado del señor Aurelio García Guerra y del señor Juan Arévalo, quienes solicitarán del Jefe del Estado un decreto autorizando la continuación de los trabajos mientras se efectúa la celebración de una nueva subasta. También se interesarán por la libertad de varios compañeros presos en la ciudad de Camagüey, por asuntos de carácter colectivo.

La solución por la que se interesan estos obreros es potestativa de la Secretaría de Agricultura; pero ante la indiferencia del Departamento en dar solución al paro de esa crecida cantidad de obreros, y a que en los trámites de nueva subasta se invierten más de tres meses, y en vista de que los contratistas se niegan a seguir suministrando víveres y anticipos en efectivo a los obreros, es por lo que la Hermandad Ferroviaria se interesa por una benefactora resolución presidencial.

MATANCERAS

LA SEÑORA DE JORGE

Francisca Barceló.

Un nuevo duelo registran hoy las crónicas matanceras, con motivo del fallecimiento de la venerable dama, perteneciente a la familia estimadísima en todos nuestros círculos sociales.

Era hermana política la finada del Comandante Vicente Jorge y tía del prestigioso Notario Dr. Carlos Pérez Jorge, uno de los profesionales que goza de mejor bufete en la Yucayo.

Llorando a Doña Francisca Barceló, queda su hijo Jorge de Jorge, a quien enviamos en estas líneas con nuestro más sentido pésame, la expresión sincerísima de nuestra condolencia.

Paz a los restos de la señora Francisca Barceló de Jorge.

EN VISPERAS DE VIAJE

La señora de Botet.

Hace sus preparativos para trasladarse a la Habana en estos días, la joven e interesante dama Raquel Fernández Lavarrere, la esposa del doctor Antonio Botet y Simeón.

Ingresará en la Clínica de Bustamante en el Vedado y esperará allí la llegada del tierno ser que viene a colmar de dichas al elegante matrimonio.

UNA INICIATIVA FELIZ

La del Casino Español.

Incansable en su afán de ofrecer a sus asociados beneficios y más beneficios en la hora presente, creará el Casino una Escuela primaria para los hijos de sus innúmeros asociados.

A más de la Quinta de salud, de la Academia que allí funciona, y de esta Escuela al frente de la cual se pondrá un educador de los prestigios del doctor Rogelio López Centellas, brinda el Casino, el aliciente de sus fiestas y diversiones, que se repiten de mes en mes y con mayor lucimiento cada vez más.

La iniciativa nacida al calor de los entusiasmos de uno de sus más antiguos y devotos miembros, el señor Ramiro Obrador ha sido acogida tan favorablemente que para el próximo abril se dará por seguro que funcionará dicha Escuela.

Felicitamos a los socios del Casino por esta nueva ventaja que les ofrece la Directiva que hoy preside Don Pedro Urquiza y Bea.

DUELO DE UN COMPAÑERO

De Chicho Hernández.

Recibieron cristiana sepultura en la Necrópolis de San Carlos, en el día de ayer, los restos mortales del infortunado Juan Hernández, hermano del popular periodista matancero que desde hace tantos años viene militando en este ingrato campo del periodismo.

Llora con Chicho esta desgracia su amante hermana, la señora de Manolo Pereira, Director que fué de «El Moderado» y Corresponsal por muchos años del periódico «El Mundo».

Para ambos van estas líneas de identificación a su gran pena y su inmensísimo dolor.

LA SRA. DE CHACON

Huesped del Dr. Andrew.

Se encuentra en Matanzas donde se propone pasar una temporada, la muy distinguida y culta dama.

Con sus hijos los esposos Consuelo Chacón y Porfirio Andrew, gozará de la deliciosa temperatura y el incomparable paisaje que ofrece en esta época, aquella Playa de Bellamar, donde se encuentra enclavada la señorial residencia de ese apreciable matrimonio.

Mi bienvenida muy cumplida a la señora de Chacón.

LAS FIESTAS DE HOY

Ultimo repique.

Fiesta de los Caballeros Católicos que están señaladas para las ocho a. m. y nueve p. m. en la Catedral y en el Colegio de los Maristas.

Di ya el programa completo de los actos que han de tener efecto este domingo trece de abril.

Y levantaré acta de ellas en las Matanceras» de mañana.

RETOUR

De unos recién casados.

De Amelia Pastrana y José Rodríguez, que están ya de vuelta de su viaje de novios, a la vecina capital villareña.

Ocupan desde ayer sábado su casa de la Calzada de General Betancourt, nido de amor, que ha sido alhajado elegantemente y donde nada falta, para su confort y su regalo.

En su nombre y por su expreso encargo, brindo a sus amistades su casa.

Encargo que cumplo gustosísimo.

TRASLADO DE BUFETE

Del Lcdo. Barraqué.

Para la calle de O-Reilly, frente al Banco National City ha trasladado su estudio de abogado el eminente jurisconsulto que es Senador por esta provincia. Un hermoso y amplio Departamento ocupan esas oficinas del ex-Secretario de Justicia del Gabinete del Gral. Machado.

A la clientela numerosa del ilustre hombre público pláceme comunicar la nueva.

Deseando al Lcdo. Barraqué los mayores éxitos en su nuevo estudio.

UN FIVE O,CLOCK TEA

Chez Solomón.

Ofrecido fué en la tarde del jueves por la señorita Rossy Solomón, a la colonia americana de esta ciudad, para presentar en él, a la señora de Skidmore que como informé a principios de esta semana regresó de Miami, donde contrajera matrimonio.

Un selecto grupo de damas de dicha colonia, presidido por las señoras Guiteras, congratularon a Mrs. Skidmore, que se siente ya matancera y será factor entusiasta y valioso de esta sociedad.

No faltaron las mesas de bridge en ese recibo de tarde de la señorita Solomón.

Con artísticos premios para las vencedoras en los distintos partidos.

MUY MEJORADOS

En vías de franco restablecimiento.

Es así el estado de dos enfermos por los que se ha interesado grandemente la población matancera.

Uno de ellos, el señor Juan D. Byrne, que asistido por el doctor Beato, recupera salud y energías pudiéndose decir que ha hecho crisis en él, la dolencia que le aqueja.

Crisis favorabilísima.

El otro es el señor Domingo Aguiar, que fué operado por el doctor Forest en su clínica de Versalles y que también será dado de alta muy pronto.

Con inmensísima satisfacción consigno la noticia que tan bien recibida ha de ser por los amigos de las familias Aguiar y Byrne.

EL VIERNES DE DOLORES

Bella perspectiva.

Se hacen gestiones para algo que de llevarse a efecto, ha de acoger se por nuestras familias con las más grandes muestras de júbilo y satisfacción.

Se trata de revivir una antigua costumbre.

Algo que fué tradición y culto de los matanceros.

En mi afán de traer siempre a esta sección cuanto pueda interesar a esta sociedad, escribo esta nota como adelanto a lo que quizás mañana mismo pueda ser una realidad.

Por hoy no podría decir más.

EN VISPERAS

De una festividad.

De Santa Matilde, nombre que en la gentry matancera llevan señoras y señoritas muchas.

El Rosal y el Botánico, los dos grandes jardines matanceras, ofrecen para obsequio a esas Matildes gladiolos y dalias, orquídeas, crisantemos y las perfumadas azucenas de tan inmaculada blancura.

Cualquier pedido a esos jardines será servido al instante.

Con la diligencia de costumbre.

EN NUEVO HOME

Frente al Parque de la Libertad.

Instalados están en la que ha de ser su residencia de casados, Mr. and Mrs. Skidmore, que dejan el apartamento que tenían en la Casa de Junco, para ir a habitar la bonita casa de la calle de Santa Teresa quince, contigua a la en que reside el señor Juan Quirós, administrador del National City Bank.

Allí se ofrecen a sus amistades esos reciéncasados.

LUIS CLARK

En la Quinta de la Colonia.

Ingresó ayer en el Sanatorio del Casino, en muy grave estado de salud, este estimado caballero.

Se le han hecho varias transfusiones de sangre, con objeto de fortalecerlo y decidir si en definitiva debe sometérsele a una intervención quirúrgica.

Junto al lecho del enfermo con sus familiares, vela la familia Gómez Prendes, ligada a Clark por estrechos lazos de afecto y amistad.

Hago votos por su mejoría.

POSPUESTO

El almuerzo de hoy.

La inclemencia del tiempo, las constantes lluvias y este frío de enero que de improviso se ha presentado a mediados de marzo, ha hecho que la señorita Fierro, la encantadora Dinorah, posponga para el próximo domingo la fiesta que tenía anunciada en la hermosa finca de sus padres.

Debo así comunicarlo a los invitados a ese almuerzo que anuncie las «Matanceras» del miércoles.

EL ATENEO

De fiesta el veinte.

Señalado para el domingo de resurrección un gran baile en sus salones, la institución neopoblana que preside Núñez.

Tocará la orquesta de Elpidio Soto.

Una grata nueva para la juventud de allende el San Juan, que como en años ya idos, y que parecen revivir ahora, gozará en el día glorioso de la resurrección, de placer del baile.

LA ULTIMA NOTA

Para decir que resultó lucido, animado, muy brillante, el baile inaugural de la Sociedad Club Deportivo de Matanzas.

Nada más podría decir en esta correspondencia, que pongo al correo a hora que no me permite extenderme más.

Reseñaré esa fiesta mañana.

Como lo merece.

Manolo JARQUIN.

"ME CURE EL REUMATISMO"

«Durante muchos años padecí reumatismos», escribe el señor Gilberto Téllez, de Philadelphia, Pa. «Probé toda clase de medicinas, pero ninguna me alivió del reumatismo. Hoy me siento fuerte y libbre de esos terribles dolores. Estoy robusto y vigoroso. Nuga-Tone es la medicina más maravillosa que he tomado».

Nuga-Tone limpia el cuerpo de todos los venenos que causan dolores y enfermedades, lo hace a usted fuerte y saludable y le da nueva resistencia y vigor. Nuga-Tone se vende en todas las boticas. De no encontrarlo pida al boticario que lo ordene para usted. Pero esté siempre seguro de que le den Nuga-Tone. Las imitaciones no valen nada.

DEBILIDAD
AGOTAMIENTO
ANEMIA
VINO y JARABE
Deschiens a la Hemoglobina
Los Médicos proclaman que este Hierro vital de la Sangre es muy superior a la carne cruda, a los ferruginosos, etc. — Da salud y fuerza. — PARIS.

M.E.C.D. 2016

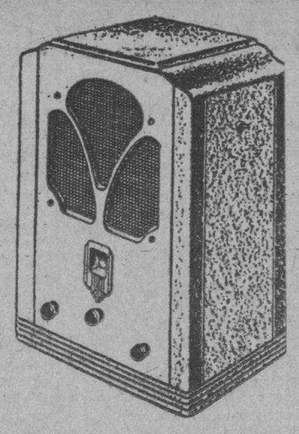

OIGA el *ideal* Radio de tamaño pequeño . . .

La "Columette"

De solamente 30 cm. por lado en la base y de menos de 50 cm. de altura, la nueva "Columette" es una Radio completa en tono, volumen y tamaño. Ocho válvulas, circuito superheterodino, acabado en madera natural, control de tono y volumen, diseño moderno, gran sensibilidad y selectividad, son sus características principales.

Oiga este extraordinario aparato . . . Se quedará encantado.

Precio $ 75.00

Para tocar discos fonográficos.

La combinación fonográfica Westinghouse, para la radio, es una magnífica y cómoda adición. Se pueden tocar discos standard sin ninguna alteración. Esta combinación ha sido especialmente diseñada para la "Columette" pero da excelentes resultados con casi todas las otras radios. Solicite mayores datos.

Precio $ 55.00

Radio Westinghouse

COMPAÑIA WESTINGHOUSE ELECTRIC DE CUBA
FINLAY (Zanja) Y SAN FRANCISCO .— HABANA
CALLE JOSE A SACO BAJA 11.— SANTIAGO DE CUBA

H A B A N E R A S

(Viene de la Página SIETE)

CASINO NACIONAL

Finaliza la temporada invernal.

En los últimos días, los grandes espectáculos que durante la season mantuvieron la atracción social y del turismo, se han visto plenos de animación.

Parece que todos quieren disfrutar de los últimos alicientes.

Anoche, no obstante lo desapacible del tiempo, una lluvia constante, estuvo el Casino Nacional colmado de gran público.

Fué su última noche de moda.

Y resultó, dicho sea una vez más, una fiesta de las mejores. El salón-comedor volvió a lucir el decorado oriental de la noche del jueves, que tantas celebraciones alcanzó por su belleza y elegancia.

Espléndido el programa bailable ejecutado por las dos orquestas que han hecho las delicias de la temporada, la de Jerry Freeman y la cubana Casino-Orquesta, así como nuevamente muy aplaudida en sus demostraciones coreográficas, la pareja Fowler and Tamara, cuyo repertorio inagotable le ha dado la fama de que vino precedida.

La relación de los parties es muy numerosa.

Llenaban por completo el comedor.

En primer término el party del senador Viriato Gutiérrez y su distinguida esposa Lala Falla, con sus invitados los esposos Manuel Rodríguez y Aida López, Estanislao Cartaña y Amelia Campos y completando el grupo la interesante María Larrea de Suero.

Un party de dos parejitas:
Lourdes Menocal y
Alberto Gou.
Mili Schumann y
Pedrito Rodríguez.

Otra mesa donde estaba la figura central del Casino, el señor Miguel A. Suárez y su gentil esposa Esperanza de Cárdenas con el señor Orencio Nodarse y señora Estela Alonso.

El señor F. Torres Gener y señora Zorka B. de Torres Gener con los esposos Fernando Palicio y Nena Valle.

Otro party con matrimonios jóvenes: Luis G. Mendoza y Consuelito Lamar, Enrique Arango y Ofelia Cortina, Ramón de la Cruz y Margot del Monte, Nicolás G. Mendoza y Lukey Schumann.

El señor Pedro Sánchez Loret de Mola y su joven y bella esposa Matilde Alvarez.

En otra mesita el señor Pancho Juarrero y su esposa Gloria Erdmann.

Resplandeciente de belleza la señorita Rita Allie Betancourt, con los esposos Frank Seiglie y Cuca Herrero y Juan Sabatés y Josefina Sabatés.

El joven Alberto Amaya y su esposa Minerva Cano, en otra mesa.

La señora Blanquita Hierro de Carreño con su hija Lala Carreño y su prome ido Chano Sampedro.

Mr. and Mrs. Scott, con Mr. and Mrs. Henry Gross y Mr. A. B. Dewey.

En otra mesita el señor Enrique García San Miguel y señora Nena Justiniani con la señorita Esther Peyrellade y Mr. Harol Benstein.

Es muy extensa la relación.

La hora tan avanzada nos impide.

Hoy es la última noche del Casino.

El epílogo de la temporada ha de ser brillantísimo.

Cerrará con broche de oro

CLINICA KOURI

Nuevos casos.

Brillantemente tratados

En la Clínica Kouri, el magnífico centro médico, fué operada de la vista por el doctor Carlos M. Taquechel, la niña Marta Rivery, hija del capitán aviador de la Marina Nacional, señor Rivery.

Otra operación.

En aquella Clínica.

Operación de la amígdalas que sufrió de manos del doctor Federico Fusté, la señora Ana Rosa Tapia, esposa del Secretario del Juzgado de Marianao.

Ha sido dada de alta la señorita Luisa Alveirus, que fué tratada por el especialista, doctor Manuel Sordo, en colaboración con el doctor Juan B. Kouri.

A propósito de la Clínica Kouri.

El doctor Habib Estéfano, eminente conferencista, dará próximamente allí una conferencia que se intitula **El alma del médico.**

A esta conferencia será invitado el Cuerpo Médico de la Habana así como nuestra sociedad más distinguida.

Próximamente se fijará la fecha.

Que daré a conocer.

MATINEE BAILABLE

Matinée bailable.

En el Hotel New York.

Tendrá efecto esta tarde en los salones de aquel hotel de la calle de Dragones y será amenizada por la orquesta de Belisario López y el septeto **Campos de Amor.**

El primero de los citados conjuntos musicales llevará a su cantante, Ricardo Martínez.

Recibo amable invitación para esta fiesta.

Agradecido a la atención.

SOCIEDAD INFANTIL DE BELLAS ARTES

En la mañana de hoy

La fiesta de los niños.

Deliciosa fiesta que corresponde a la primera de marzo de la Sociedad Infantil de Bellas Artes.

Será en el Teatro Riviera.

A las nueve y media.

El programa, que publiqué ayer, ha sufrido una ligera modificación.

Trátase de la Mazurka de Godard, que estará a cargo de Alma del Barrio y Fernández.

Un número bellísimo.

Como todo el programa.

ENLACE

Boda íntima.

Dispuesta para la mañana de hoy.

Al dar las once, en la Iglesia de San Francisco de Paula y oficiando en la ceremonia el R. P. doctor Alfredo Llaguno, contraerán matrimonio la interesante y bella señorita Caridad Castellar y Dávalos y el doctor Fernando Rensoli y Cancio Bello.

En la intimidad el acto.

Por el luto reciente que de su señora madre, la inolvidable dama María Dávalos viuda de Castellar, guarda la novia.

Simpática ceremonia.

Que reseñaré.

EN HONOR DEL NAZARENO

En el Carmen.

La fiesta de ayer.

Fiesta solemne en honor de Jesús Nazareno como final del solemnísimo Octavario y Triduo celebrados con tanta brillantez en aquel templo de la Calzada de la Infanta.

La venerada imagen ocupaba un trono junto al altar mayor.

Precioso trono de flores.

Que decoró **El Fénix**, el jardín del gran mundo, con su arte y su maestría habituales.

Un adorno todo amarillo.

Con dalias y gladiolos.

Una concurrencia numerosísima y distinguida participó de los cultos.

Tan solemnes y lucidos.

EN LA CLINICA DEL VEDADO

El primer vástago.

De una gentil dama.

En las primeras horas del lunes último tuvo una hermosa niña en la Clínica del doctor Reyes, en el Vedado, la señora Graziella Párraga, esposa del muy conocido caballero Elías Maduro.

Asistida fué por el notable ginecólogo doctor Ramírez Olivella.

Una de nuestras eminencias médicas.

Tanto la señora Párraga de Maduro como la tierna criaturita se encuentran en el estado más satisfactorio.

Enhorabuena.

EL DOCTOR MARTINEZ FRAGA

En la Clínica Bustamante.

El doctor Martínez Fraga.

El distinguido congresista se encuentra recluido allí reponiéndose de las lesiones que sufrió en lamentable accidente automovilístico.

Curado fué de primera intención en aquella Clínica, cerca de las tres de la madrugada, por el médico de guardia, doctor Pérez André.

La parte de Rayos X estuvo encomendada al doctor Alberto S. de Bustamante, Jr.

Y la asistencia posterior a cargo del ilustre doctor Rafael Nogueira.

Muy mejorado se encuentra el doctor Martínez Fraga.

Por su total restablecimiento hago votos.

HILDA FAES

En la Asociación de Dependientes.

Un caso de apendicitis.

Operada fué allí en la noche del viernes último por el doctor Félix Pagés la linda señorita Hilda Faes y Amenábar, hija de un matrimonio tan estimado como Abelardo Faes y Lucrecia Amanábar.

Operación de urgencia.

Que fué un nuevo éxito para el doctor Pagés.

Hasta la encantadora Hilda hago llegar mis votos por su restablecimiento.

Rápido y completo.

HILARION CABRISAS

Un tomo de versos.

El último del poeta.

Hoy, domingo, con motivo de la pública entrega de este libro que lleva por título **Breviario de mi vida inútil**, Hilarión Cabrisas será objeto de un homenaje en el Teatro Encanto.

A las nueve y media de la mañana.

Una fiesta que cuenta con el concurso de distinguidos elementos de nuestro mundo artístico e intelectual.

EL CLUB HIPICO DE CUBA

Electa la directiva.

Del Club Hípico de Cuba.

En la residencia del doctor Alberto Inclán, quedó electa en la noche del viernes la directiva que habrá de regir los destinos del floreciente Club Hípico de Cuba, cuyo primer mitin será en Oriental Park, el sábado 2 de abril.

Está formada por distinguidas personalidades amantes del sport hípico.

He aquí la directiva:

Presidente de Honor: doctor Ricardo Dolz.

Presidente: doctor Alberto Inclán

Primer vice: señor Julio Blanco Herrera.

Segundo vice: señor Frank Steinhart.

Tercer vice: Mr. Segismundo S. Friedlein.

Secretario: doctor Antonio Carrillo.

Vice secretario: doctor José de Alvaré.

Tesorero: señor Juan Alvarado.

Vice tesorero: doctor Gustavo García Montes.

Vocales:

George P. Foster, doctor Jorge García Montes, Rober o McArdle, doctor Bernardo J. Crespo, doctor Baldomero Grau, Ramón Crusellas, Ramón Blanco Ortiz, Miguel A. Suárez, Salomón Maduro, Mario G. Mendoza, doctor Victoriano Rodríguez Barahona, Alberto Armand y E. B. Ogden.

La relación de los asociados es muy extensa. Ello demuestra el interés que predomina entre nuestros mejores elementos sociales de sostener durante el mes este noble sport.

El acuerdo de que serán admitidas damas por una cuota de cincuenta pesos como asociadas del Jockey Club, ha sido favorablemente acogido.

Bajo los más favorables auspicios comenzará la temporada hípica veraniega, y a juzgar por el interés demostrado entre nuestros elementos, podemos augurarle el más halagüeño resultado.

Será una prolongación de la actual.

Que toca a su fin.

JOSE BALCELSS

Delicada operación.

De amigdalitis.

Le fué practicada en la Quinta de Dependientes a José Balcells, hijo, por el distinguido especialista de aquella casa de salud, doctor Cándido B. Toledo Osés.

Operación brillante.

Con anestesia local.

El enfermo, completamente restablecido, se encuentra ya de nuevo en su casa.

¡Enhorabuena!

LA SEÑORA DEL CORONEL SCHWEYER

Un nuevo triunfo.

Del doctor Núñez Portuondo.

El joven y eminente cirujano operó en días pasados en la Asociación Cubana de Beneficencia a la bella dama Teresa Tió, esposa del coronel Guillermo Schweyer, miembro prominente del Consejo Nacional de Veteranos de la Independencia y del Habana Yacht Club.

El doctor Núñez Portuando, venciendo dificultades, se anotó un nuevo y brillante triunfo en la difícil operación.

Lleguen hasta la distinguida enferma mis votos.

Por su total restablecimiento.

EN LA FESTIVIDAD DE MAÑANA

Gran festividad mañana.

La de Santa Matilde.

Como son muchas las damas de la sociedad habanera que celebran su onomástico en esa fecha, **El Clavel**, el gran jardín nacional de los hermanos Armand ha hecho un extraordinario acopio de flores para los regalos del día.

Flores preciosas.

Las más lindas de sus extensos campos de cultivo.

Son alelíes, callas y lirios.

Gladiolos, dalias y **sweet peas.**

Y las incomparables margaritas del Japón, una de las muchas especialidades de los hermanos Armand.

Un mundo de primores.

DE ALTA

De alta.

Lourdes Baguer y Bosque

La encantadora chiquilla hija de mi querido compañero de **Información**, Miguel Baguer y su interesante compañera Julita Bosque, ha sido dada de alta en la primera enfermedad que tuvo hace días, por el doctor Carlos Hernández Miyares, director del Asilo de Lactantes.

Mi felicitación a esos padres.

Y un beso a Marilú.

BIENVENIDA

En viaje de paseo.

La interesante Sissy Durland.

Desde hace varios días se encuentra entre nosotros la gentil Sissy, que ha venido a descansar entre sus familiares.

Regresará pronto a New York.

Donde reside actualmente.

Con la llegada de la encantadora viajera está contentísima mi buena compañera Carmela Nieto, madre queridísima de Sissy.

Reciba un saludo cariñoso.

De bienvenida.

BODA DISTINGUIDA

En la Parroquia del Vedado

Una boda distinguida.

Será la de la graciosa señorita Sylvia Castro y Pérez Vento, con el joven arquitecto Mr. Frederic Von Ostholss, el cual vendrá de New Orleans, donde reside, a celebrar la boda, que será en la noche del 27 a las nueve y media.

La iglesia lucirá muy elegante.

Con un decorado del jardín **Milagros.**

Enrique FONTANILLS

Antes y después de tomar las saludables

PILDORAS ORIENTALES

Vea la mujer flaca engruesa y promueve el bello desarrollo de su busto si toma las PILDORAS ORIENTALES. Hermosean y embellecen, hacen atractivos a las damas.

PIDALAS EN BOTICAS. Folleto descriptivo Dep P Orientales. Apartado 1244.

¡Evítele *Enfermedades de la Boca!*

Dientes dañados pueden provocar infecciones de las encías, pero esto rara vez ocurre a niños que se asean la dentadura diariamente.

La Crema Dental Squibb los protegerá aún más contra estos males. Contiene más de 50% de Leche de Magnesia Squibb que contrarresta los ácidos bucales en la Línea del Peligro—donde la encía toca el diente. Estos ácidos causan la caries y afectan las encías.

La Crema Dental Squibb limpia perfectamente los dientes, es inofensiva y tiene delicioso sabor. Enseñe a sus niños a usar la Crema Dental Squibb todos los días.

CREMA DENTAL SQUIBB

E. R. SQUIBB & SONS, NUEVA YORK
Químicos Manufactureros Establecidos en el Año 1858

¡DERROTE AL ESTREÑIMIENTO!

Tome usted tres pastillas de Levadura Fleischmann diariamente y su tez quedará radiante y libre de barros. El mal color del semblante por lo general viene de los intestinos, cuyos desechos la levadura induce a eliminar.

LEVADURA FLEISCHMANN

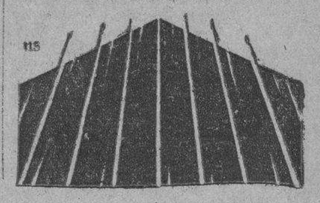

UN JOVEN CARPINTERO SE LESIONO EN EL ESTOMAGO

En la Asociación Cubana, ingresó para ser asistido de una lesión en el estómago, de carácter grave, Domingo Bernal y León, de 16 años de edad y vecino de Banderas 85, que se produjo casualmente trabajando en el taller de carpintería que está situado en Pérez, entre Manuel Pruna y Rosa Enríquez.

UN FUMADERO DE OPIO HA SIDO SORPRENDIDO

El sargento Graña, con varios miembros de la Sección de Expertos, procedieron al arresto del asiático Alfonso Wong, vecino de 11, entre E y D, en el reparto Batista, por haber comprobado que en su domicilio explotaba un fumadero de opio en unión de otro asiático nombrado Antonio Tan, que no pudo ser detenido. La policía procedió a ocupar todos los útiles.

ECZEMINA Hace curas sorprendentes de Acido Urico, Eczemas, Llagas, Herpes, Granos y en los brotes de picazones persistentes. Hace desaparecer los malos olores en las axilas. Enviando 30 centavos de sellos remitimos muestra. Apartado 1054, Habana. De venta en toda farmacia acreditada.

La Cera Mercolizada Embellece el Cutis

Su cutis quizás parezca ajado, envejecido y lleno de manchas, pero debajo de ese velo hay un hermoso y juvenil cutis que la Cera Mercolizada pondrá al descubierto. No tiene más que aplicarse un poco de Cera Mercolizada, con ligeras palmaditas, en la cara, cuello, hombros, brazos y manos, por la noche antes de acostarse. La Cera Mercolizada hace resaltar la belleza oculta. **Saxolite en Polvo reduce las arrugas y otras señales de la edad.** Disuélvase una onza de Saxolite en Polvo en un cuarto de litro de bay rum y úsese diariamente como astringente. En todas las boticas.

sTUDIo WARNER

Oferta Especial

3 Retratos 8x10
1 Retrato 11x14

Todo por SEIS pesos

OBISPO 121 altos TELF.-A7354

¡¡GRATIS!! ¡¡GRATIS!!

Una sola muestra gratis.

ASEPTOLINA

TAQUECHEL

Usela en gargarismos y evitará el peligro de los catarros.

Es una Solución Antiséptica muy poderosa que no ofrece peligro.

Presente la hoja completa del periódico donde aparece este Cupón, en la FARMACIA Y DROGUERIA TAQUECHEL Pi y Margall No. 27 Habana o mande este Cupón por correo con su dirección y 10 cts. y recibirá una muestra gratis.

POR AMPLIACION DEL NEGOCIO

MANUEL SANCHEZ ORTOPEDICO ESPECIALISTA

SE HA TRASLADADO DE MONTE 333, en cuyo lugar estuvo establecido durante más de catorce años, para

NEPTUNO 88, ENTRE MANRIQUE Y CAMPANARIO

donde se ofrece a sus clientes y público en general.

Unico distribuidor de la Manzanilla SANTA TERESA

Café

NECTAR DE LOS DIOSES!

QUIEN LO TOMA PORQUE LE GUSTA, TOMA SIEMPRE EL MEJOR: EL DE

"La Flor de Tibes"

Si no quiere tener la molestia de esperar diariamente por el cafetero, pida a los principales establecimientos de víveres finos nuestro famoso y muy acreditado CAFE en su moderno y exclusivo envase al vacío, donde se conserva

Siempre Fresco, con Todo su Rico Aroma, Como si Estuviera Acabado de Tostar y Moler

LA FLOR DE TIBES S.A.

REINA 37, TELS. A-3820/M-7623

ASOCIACION DE REPRESENTANTES DEL COMERCIO

E. P. D.

NUESTRO COMPAÑERO

José Peláez Suárez

VOCAL DE LA DIRECTIVA HA FALLECIDO

El señor Presidente, en nombre de la Directiva y de esta Asociación, invita a todos los asociados para el acto de acompañar los restos de nuestro compañero desde la capilla de la Quinta Covadonga al Cementerio de Colón hoy, domingo, a las cuatro p. m.

Favor que agradeceremos.

Habana, 13 de marzo de 1932.

M. Lósano Alarcón, Presidente.

Fortunato Balari, Secretario general.

Proteja su hogar

Pulverice

FLIT

MARCA REGISTRADA

E. P. D.

EL SEÑOR DOCTOR

IGNACIO CARDONA Y GOMEZ DE MOLINA

HA FALLECIDO

Después de recibir los Santos Sacramentos y la Bendición Papal

Y dispuesto su entierro para el día de hoy, a las cuatro y media de la tarde, los que suscriben ruegan a las personas de su amistad se sirvan encomendar su alma a Dios y concurrir a la casa calle 17 número 449 (Vedado) para acompañar el cadáver al Cementerio de Colón; favor que agradecerán.

Habana, 13 de marzo de 1932.

Flora Castellá viuda de Cardona; Antonio Cardona y Castellá; Pedro, Félix, Caridad y Felicia Cardona y Gómez de Molina; Federico y Silvia Cardona y Sabatés; Dr. Guillermo Lancís; Enrique Caramés; Dr. Andrés Castellá y Abreu; Rvdo. Padre Camarero; Doctores Harry Rommey, Pedro Castillo, Aníbal Herrera Luis, Ernesto Aragón y Servando Fernández Rebull.

EL PARAISO DE CUBA

GRAN HOTEL DEL BALNEARIO

A 800 Pies de Altura.

Pase la Cuaresma y la Semana Santa en la Apacibilidad y el Fresco de la Montaña

A dos horas y media de la Habana, en el centro de un valle encantador con un clima delicioso y aguas medicinales que le harán eliminar las toxinas del cansancio y de los disgustos y le curarán sus afecciones de las vías digestivas y urinarias. El más bello edificio del interior de la República. Gran Parque. Restaurant de primera clase. Habitaciones todas exteriores. Pensión completa incluyendo los baños y el uso de las aguas medicinales desde $3.50 al día.

Para los visitantes Table d'Hote excelente a $1.25 almuerzo o comida.

EN EL GRAN HOTEL DEL BALNEARIO

SAN MIGUEL DE LOS BAÑOS

Pida las aguas de estos manantiales a sus Agentes en la Habana: La Luna. Calzada y Paseo. — Teléfonos: F-6298 y F-1078. — Vedado. — Habana.

O directamente a los Manantiales.

M.E.C.D. 2016

RADIO Y ELECTRICIDAD

Por ALBERTO GIRO

TRASMISIONES PARA HOY

C M W

588 Kc.—510 m.

A las 11 a. m.—Hora cómico-infantil por Nena Cuenco.

A las 12 m.—Corman, su orquesta y Luisito.

A la 1 p. m.—Programa Comercial.

C M C

840 Kc.—356 m.

Cuban Telephone Company, asociada a la International Telephone and Telegraph Corporation de la calle de Broad No. 67, en la ciudad de Nueva York.

De 7 a 7.15 p. m.—Conferencia por el profesor Jules Loustalot.

De 7.15 a 8 p. m.—Charla para el niño y el hogar, por el doctor García Galán.

De 8 a 10 p. m.—Concierto desde el Malecón por la banda de música del Estado Mayor del Ejército, bajo la dirección del capitán José Molina Torres, con el siguiente programa:

1.—Marcha. Estrellas y barras. J. P. Sousa.

2.—Obertura. Oberon C. M. Weber.

3—Danza de las serpientes. E. Boccalari.

4.—Variaciones para clarinete. H. Proch.

5.—Bailables de la ópera. La Gioconda, danza de las horas. A. Ponchielli.

6.—Pot-pourrit cubano. J. Marín Varona.

7.—Danzón. Muchachito, llora. F. Rojas.

8.—Himno Nacional Cubano. P. Figueredo.

En los intermedios de la banda, solos de violín y piano por las señoritas Josie y Clotilde Pujol, alternando con la orquesta «Los caciques», que dirige Ciro Llerena.

De 10 a 11 p. m.—Desde Montmartre.

C M C D

920 Kc.—325 m.

A las 12 m.—Orquesta típica.

A la 1 p. m.—Canciones con acompañamiento de guitarra, por T. Villoch.

A las 9 p. m.—Radio Clarion a cargo de la orquesta Quintana Melody Boys y la soprano señorita Anita Tey.

1.—Cuban love Song (Tema).

2.—All of me. Fox.

3.—Foot-ball Freedy. Fox.

4.—Romanza de María La O, por la señorita Tey.

5.—To tray somobody else. Fox.

6.—La gitana, canción por la señorita Tey.

7.—Home. Fox.

8.—Until the end. Valtz.

9.—Vals del beso, canción, por la señorita Tey.

10—Good night sweetheart. Fox.

11.—You are driving me crazy. Fox.

12.—No boby cares if I'm blue, blues.

13.—Tema final, Cuban love song.

A las 10 p. m.—Canciones cubanas por T. Villoch, Pancho Braga, Ignacio Rodríguez y Armando Briañas. También tomará parte el trovador yucateco Santiago Araujo.

C M C A

1,235 Kc.—248.7 m.

De 3 a 6 p. m.—Programa variado y bailables por la orquesta Tata Pereira y Sonora Matancera.

De 9 a 10 p. m.—Programa variado.

De 10 a 12 p. m.—Propagandas comerciales con la orquesta Tata Pereira y Sonora Matancera.

C M C H

1,395 Kc.—214.9 m.

De 3 a 4 p. m.—Septeto Hijos de las Mercedes, dirigido por Francisco Fránquiz.

De 4 a 5 p. m.—Orquesta del profesor Agustín Afá, con su cantante José Miguelito Rieche.

C M C Q

1,150 Kc.—260 m.

A las 2 p. m.—Programa variado.

A las 3 p. m.—Don Porfirio.

W L W

700 Kc.—428 m.

Crosley Radio Corporation Cincinnati, Ohio

A las 7.30 p. m.—Trío y orquesta.

A las 8 p. m.—Cuarteto de voces y conjunto instrumental.

A las 8.15 p. m.—Orquesta La Prade.

A las 9.15 p. m.—Cuarteto y Orquesta.

A las 9.45 p. m.—Melodrama, con música adaptada.

A las 10.15 p. m.—Cuarteto, vocalistas y orquesta.

A las 10.45 p. m.—Mary Brown y orquesta.

A las 11 p. m.—Josef Chemanivskys y su conjunto sinfónico.

A las 11.30 p. m.—Música selecta.

A las 12 (medianoche).—Bailables.

A la 1.30 a. m.—Termina la trasmisión.

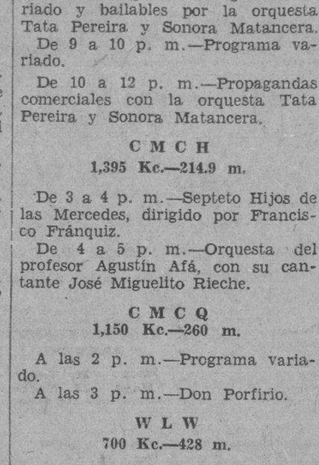

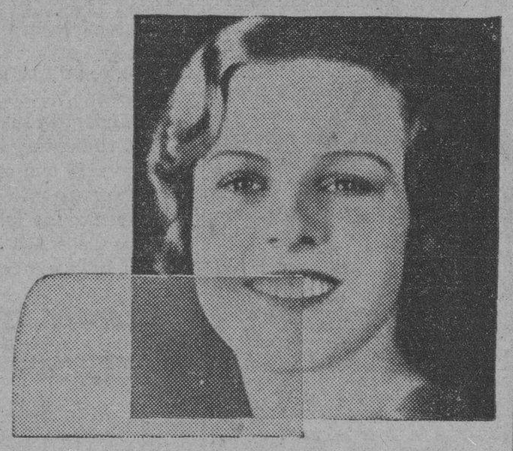

Pepsodent pulimenta los dientes al eliminar la película

Este dentífrico de doble acción produce un cambio notable en la apariencia de su dentadura

PEPSODENT hace dos cosas: Elimina la película de los dientes y pulimenta su esmalte. Es por esto que les da tanta hermosura.

La película es esa capa resbaladiza que cubre sus dientes y recoge los gérmenes que causan la caries. Se adhiere fuertemente al esmalte. La película absorbe el color de los alimentos y las manchas del tabaco, quitando a la dentadura todo su atractivo. Eliminar la película es muy importante para la salud. La brillantez de sus dientes depende del dentífrico que Ud. use. Pepsodent combate la película, pulimenta el esmalte y da a sus dientes un brillo encantador.

Compre un tubo de Pepsodent hoy mismo. Es inofensivo. Suave.

Pepsodent

Limpie sus dientes con Pepsodent dos veces al día—vea a su dentista a lo menos dos veces al año.

DON PANFILO

Triunfa demasiado temprano.

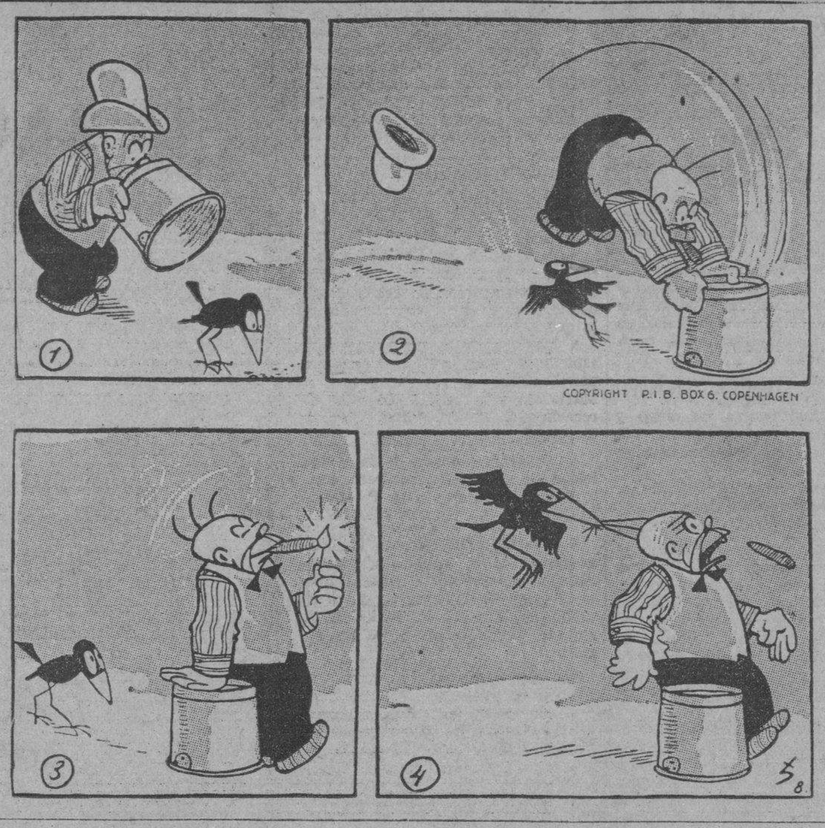

GRAN BRETANA REIMPLANTARA EL PATRON ORO

El Ministro de Hacienda dijo que no ve la posibilidad de que los E. U. lo abandonen

LONDRES, marzo 12. AP—El Ministro de Hacienda Neville Chamberlain dijo ayer ante la Cámara de los Comunes que no vé la posibilidad de que los Estados Unidos abandonen el patrón oro, y que Inglaterra probablemente pronto volverá a adoptarlo.

Al terminar el debate, sin embargo, el proyecto de ley por el que se prorroga la suspensión del patrón oro un año más, fué aprobado en segunda lectura, sin el menor obstáculo.

Chamberlain defendió la conducta de Inglaterra, insistiendo en que el Gobierno no pretende forzar la crisis de la libra esterlina, y afirmando que las recientes especulaciones con la divisa fueron perjudiciales para el comercio británico. En opinión personal del Ministro de Hacienda, tarde o temprano la libra tendrá que tener un metal base, la cual no puede ser mejor que el oro.

—No quiero que continúe más tiempo esta especulación, pues deseo ver la libra en una posición mejor que la que ha tenido recientemente. No es posible decir cual será el último valor de la libra, ni fijarle a ésta un punto de estabilización—fueron las palabras finales de Chamberlain.

OCUPADOS LOS LIBROS DE TENDENCIAS COMUNISTAS

El capitán Calvo, auxiliado de varios subalternos, procedió a ocupar en la librería situada en Monte 23, propiedad de Vicente Antuñana, libros de tendencias comunistas, así como también ocupó en la librería situada en los bajos de Payret, libros de literatura roja.

Los dueños de dichos establecimientos, Aquilino Campal y Antuñana, fueron dejados en libertad, dándosele cuenta de lo actuado al Jefe de la Policía Nacional.

TRES DENUNCIAS EN LA POLICIA JUDICIAL

José Reverter Ferrer, vecino de San Rafael 3, donde se encuentra instalada la casa de modas «Maison Josefina», dió cuenta que adquirió dicho establecimiento de Mariano Ferrero y José Olivares Ibarra, los cuales por ciertos procedimientos tortuosos, tratan de perjudicarlo, considerándose estafado en la suma de siete mil pesos.

En estos hechos también aparece complicado Inocencio Blanco, dueño del edificio donde está instalado dicho establecimiento.

MALTRATO DE OBRAS

María Díaz y Pérez, vecina de Sol 108, dió cuenta a la Policía Judicial, que en ocasión de encontrarse conversando con María Ugarte en los portales de Dragones y Bélgica, fué inesperadamente agredida por una mujer nombrada Josefina Puerto, más conocida por La Artista, vecina de Bernaza número 72, con quien no ha tenido disgusto alguno, por lo que ignora las causas de su actitud. Reconocido la denunciante en el primer centro de socorro, fué asistida de lesiones de carácter leve.

MANDATARIO ACUSADO

Javier Bouza Perdomo, vecino de Zanja 115, altos, denunció en la Policía Judicial, que el Mandatario Judicial Gabriel Rosas Belcourt, vecino de Sitios 175, se negaba a devolverle unos papeles que le había entregado y los cuales tienen relación con unas minas de chapapote que existen en el término municipal de Calabazar de Sagua y conocida por el nombre de El Porvenir y como se ha enterado que el acusado denunció recientemente que le habían hurtado unos documentos, cosa esta incierta, supone que por este medio trate de quedarse con los citados documentos para con ellos apropiarse de la mina.

ANUNCIESE EN EL Diario de la Marina

Las DEFUNCIONES OCURRIDAS AYER EN LA HABANA

HASTA LAS 4 P. M.

Reinaldo Rodríguez, raza mestiza, 2 meses, Infanzón 24, nefritis aguda.

Rafaela Sosa, raza blanca, 25 años, Hospital de Maternidad, hemorragia puerperal.

José Segido Crespo, raza b, 80 años, I número 226, Vedado, bronconeumonía.

Ramón Carrillo, raza negra, 72 años, Cerro 472, arterio esclerosis.

Felicia Fuentes, raza negra, 28 años, Hospital Municipal, salpingitis doble.

Gustavo Peñalver Ramos, raza negra, 54 años, Jesús María 87, insuficiencia mitral.

Agustina Pazo Salabarría, raza mestiza, 43 años, Hospital C. García, insuficiencia cardíaca.

José Joveda, raza blanca, 60 años, Hospital Calixto García, úlcera de la pierna.

Miguel Mederos, raza blanca, 5 años, Hospital Calixto García, tumor de la parótida.

María Díaz, raza negra, 70 años, Hospital Calixto García, reumatismo crónico.

Candelaria Riera, raza blanca, 60 años, Hospital Calixto García, estrechez pilórica.

Choy Cay, raza asiática, 44 años, Salud 2, gastro enteritis.

Antonio Joo, raza asiática, 32 años, Hospital Calixto García, demencia.

Pedro Mesa y Piedra, raza blanca, 51 años, Palatino 23, arterio esclerosis.

Fernando González Damas, raza blanca, 45 años, Cerro 440, peritonitis por perforación no traumática.

Benigno Olivera, raza blanca, 52 años, Hospital Calixto García, estenosis pilórica.

Valentín Hidalgo, raza negra, 11 días, San Isidro 49, diarreas y enteritis.

José Morán Pulido, raza b, 64 años, Ayesterán 20, enfermedad orgánica del corazón.

Juan Carrillo Cárdenas, raza mestiza, 45 años, Infanta 27, tuberculosis pulmonar.

Angel Hernández Sanabria, raza blanca, 57 años, Quinta Covadonga, nefritis crónica.

Efigenia Delgado, raza negra, 56 años, Luz 57, hemorragia cerebral.

Andrea Alvelo Miranda, raza mestiza, 24 años, Florencia 15, bronconeumonía.

Narcisa Ramos Nichoquín, raza negra, 3 años, Zapata 1, bronquitis catarral.

María Antonia Scull, raza negra, 84 años, San Rafael 156, arterio esclerosis.

Ramón Fraga, raza mestiza, 28 años, Sanatorio La Esperanza, tuberculosis pulmonar.

Francisco Mercadel, raza b, 3 meses, Artes número 38, bronconeumonía.

José M. Samá, raza negra, 78 años, Q. Banderas 163, arterio esclerosis.

100 Años de Existencia

GARANTIZAN LA DIFUSION COMPLETA DE SU ANUNCIO

Diario de la Marina

PRADO 103 Tl A3333 A2425

UNA PELIGROSA ESPIA QUE HA SIDO ASESINADA

Era finlandesa y se cree que traicionó los secretos del Fascismo de aquel país

HELSINGFORS, Finlandia, marzo 12. AP.—Ayer se encontró el cadáver de Minna Kraucher, de quien la policía dice que era espía internacional, doblado sobre un escritorio en su casa de aquí. Una bala que le entró por la nariz se le alojó en la base del cráneo.

Las autoridades dicen que Minna fué asesinada, probablemente, al mar tes pasado, por algún agente de la Lapua o fascismo finlandés, cuyos secretos traicionó la víctima.

Madame Kraucher, quien tenía cua renta años de edad y era un mujer brillante, de mucho mundo, fué agente de la Cheka o policía secreta rusa. En Finlandia se puso primero al servicio de la Lapua y después del Gobierno, al que reveló recientemente los nombres de varios principales contribuyentes de los fondos de esa organización.

UN BRUJO EXIGIO DINERO BAJO AMENAZAS A UNA SRA.

María de León González, modista y vecina de Campanario 167, dió cuenta a la policía que ayer fué de visita a San Miguel, entre Campanario y Lealtad, en casa de una amiga, nombrada Ofelia. Poco después ambas se dirigieron a San Lázaro 227, donde pudieron ver que en una habitación, había tirado en el pavimento un sujeto de raza mestiza, quien a su alrededor tenía collares y atributos de brujería. De improviso el desconocido se incorporá y amenazándola, le exigió la suma de 30 pesos, o de lo contrario, procuraría hacerle daño a ella y a un hijo menor.

La policía ha podido investigar que en dicha casa residen Rafael Montero Cheda y Mario Roselló, los cuales no se encontraban en la misma.

UN LESIONADO

Paulino Enciso Domínguez, de 62 años, vecino de Obrapía 5, fué asistido de la fractura del brazo derecho, que se produjo al caerse en la Secretaría de Hacienda.

✝

R. I. P.

Primer Aniversario de la muerte del Señor

LUIS MENENDEZ DIAZ

Que falleció en la Habana el día 14 de marzo de 1931 después de recibir los Santos Sacramentos y la Bendición Apostólica

Y debiendo celebrarse solemnes honras fúnebres en sufragio de su alma, mañana, lunes 14, a las 9 de la mañana, en la iglesia de San Francisco de Asís—Cuba y Amargura—su viuda e hijos ruegan a las personas de su amistad para que asistan a tan piadoso acto.

Habana, 13 de marzo de 1932.

Irene González, Viuda de Menéndez, Luis y Alberto Menéndez González

✝

R. I. P.

La Señora

Carolina Pérez García Vda. de Machado

Que falleció el día 14 de Febrero de 1932 Después de recibir los Santos Sacramentos

Y debiendo celebrarse tres misas mañana lunes, a las 8, 8.30 y 9 en la Iglesia de San Juan de Letrán (calle 19 e I en el Vedado) en sufragio de su alma, sus hijos, nietos y demá familiares, invitan a las personas de su amistad para que asistan a tan piadoso acto.

Habana, 13 de Marzo de 1932.

FUNERARIA DE PRIMERA CLASE

ALFREDO FERNANDEZ

SAN MIGUEL 63 TELF A-4348

PARA ELLAS Y PARA ELLOS

CONSULTORIO

POR LA DOCTORA HERMINIA PLANAS

LA HOJA

De la materna rama desprendida,
¿a dónde vas perdida,
hoja marchita y seca? —No lo sé:
el fuerte roble que me dió la vida
murió y suelta quedé.

Voy desde aquel momento,
adonde quiere conducirme el viento,
blanda brisa e indómito aquilón;
juguete de su aliento,
todos mis vuelos son.

Voy en fugaz carrera
del bosque a la pradera;
subo al monte empinado y sin cesar
desciendo la rápida ladera,
por el llano otra vez vuelvo a rodar.

Sin quejas enojosas,
a mi destino fiel,
yo voy adonde van todas las cosas,
adonde van las hojas de las rosas,
adonde van las hojas del laurel.

Prudencio Fernández.

* * *

DRA. HERMINA PLANAS

DIARIO DE LA MARINA, Prado 103, Habana.

A esta dirección deberá remitirse cualquier asunto relacionado con este Consultorio: «Para Ellos y Para Ellas». (No respondiendo que sufra extravío la correspondencia remitida a otra dirección).

* * *

ANTOÑICA. Cerro.

Para evitar la grasa abundante del rostro, que tanto perjudica la belleza, lávese todas las mañanas con el jabón «Mireya»; después un pequeño masaje de hielo, muy breve y el hielo dentro de un paño fino. Una vez seco el rostro, extienda por el mismo, la crema del mismo nombre. El efecto de este producto es realmente positivo. No solo evita la grasa, sino también las espinillas corrientes y las llamadas puntos negros. Ni una, ni otras, deben extraerse con las uñas. Esto es la causa por lo que dejan marcas. Siguiendo el tratamiento indicado, desaparecen las espinillas y no dejan rastro de ninguna clase. Tanto el jabón, como la crema, pueden pedirse a la casa Wilson, Obispo 52.

* * *

DORA RUIZ Y CRUZ

Espero sobre franqueado grande, dirección escrita y sello pegado, para remitir su solicitud resuelta. Recuerde el motivo de la misma.

* * *

CONSECUENTES LECTORAS.

Un asiduo lector, desea un poema de Agustín Acosta, titulado «Martí». Mucho agradeceré poderlo complacer. Gracias anticipadas.

* * *

MARTA H.

No es necesario los auxilios económicos para entrevistarse con Madame Pascual. Hágale una visita en mi nombre en la seguridad que saldrá muy complacida. Cuenta con un sistema práctico y eficaz, para recojer y fortalecer los tejidos. Es tan positivo, seguro y único, que deseo llevar el convencimiento a su espíritu y no hacerla perder tiempo con recetas que solo la entretienen, sin resultado... Es muy amable y desinteresada. La dirección: Animas ochenta y cuatro. Pida hora por el teléfono M-2015.

* * *

SEÑORA SERRA. Central Carmen.

La señorita a que hace referencia, puede hacerle el número de piezas para canastilla que desee. Ya le hablé de usted y espera su carta. Carmela Gutiérrez, Aguiar cuarenta.

* * *

UNA INCONFORME

Para engruesar las piernas, haga ejercicios apropiados. Dedique unos zapatos de tacón bajo y con preferencia, sin ningún tacón y todas las mañanas camine por algún tiempo, suma lomas, juegue al tennis con entusiasmo, sin preocuparse de su peinado, ni los polvos.

* * *

MARIA LUISA

El escote quemás favorece a una joven de cuello alto y delgado, es redondo o lo que es lo mismo, más bien de hombro, sin que baje mucho al frente.

* * *

LECTORAS AMABLES

Les agradeceré remitan la receta de pavo a la «Chipolata». La solicita una consultante a quien deseo complacer.

* * *

PRESUMIDO IGNORANTE

No me sorprende que siendo un joven, trate de cuidar su cutis. No solo hace bien, si no además es su deber. Por usted mismo y por las demás personas. El jabón Espedito, usado diariamente dos veces por lo menos al día, sin necesidad de dejarlo puesto, sino solamente lavarse con él, como con otro cualquiera, le limpiará el cutis completamente de manchas. Este jabón es fabricado expresamente para hacer desaparecer las pecas, manchas, paño y oscuridad de la piel. Ya sean producidas por el aire y el sol, como por la existencia de granos y espinillas. Además, cura las espinillas, sin lastimar. Lea al comienzo de este Consultorio, la manera de hacerlo. El jabón Espedito, puede pedirlo a la señora Ferrer U-2370. Infanta, entre 25 y 27.

* * *

CECILIA. Habana.

Si es estudiante y así lo puede acreditar, solo con una cuota mensual de un peso, puede inscribirse en las clases que proporciona el Liceum. Calzada, entre B y C. Múltiples y muy bien atendidas. Para más informes, llame al teléfono F-1535.

* * *

OTTO.

Para obtener amplios datos sobre lo que desea, escriba directamente al Padre Sarasola. Convento de San Francisco. Acompañe sobre franqueado y la dirección escrita para facilitar la contestación. Será bien atendido.

* * *

ROCIO DE ORO

Para la higiene del cabello y su conservación, nada como la excelente pomada «Liliana», que venden en boticas, perfumerías, droguerías, etc.

No se deje confundir si le ofrecen otras preparaciones.

La que me consta es eficaz, esta pomada «Liliana», que tengo muy probada.

El botecito lleva instrucciones en castellanos. Muy fáciles de observar. Vale dos pesos.

* * *

CONOCIMIENTOS UTILES

Una pizca de sal añadida a las claras de huevos, los hace más fáciles de batir.

Si las papas antes de hervirse se recortan y sumergen en agua fría, permanecen blancas después de cocidas.

Se debe enharinar los moldes siempre, para evitar que los pasteles se peguen.

Por muy fuertes que sean las manchas de los cuchillos, desaparecerán al frotarse con un pedazo de papa cruda.

La carne debe siempre cortarse al través, excepto de los filetes y biftecs que deben cortarse en la dirección del hilo de la carne.

El jabón de castilla, realmente es bueno para lavados de cabeza, empleando a la vez, agua templada y en ella un poco de sal de cocina. Pronto con esta sencillez, verá desaparecer la caspa.

En la misma agua, pueda echar unas gotas de yodo.

* * *

DELFINA MENENDEZ

Puedo facilitarle un eficaz remedio local para curar rapidamente su mal. Antes quiero significarle que nunca invado el terreno de la medicina, por lo que le aconsejo escribir al doctor Pérez Boudet a este mismo DIARIO, donde atiende su Consultorio Médico. Ahora mi indicación. Aplique todos los días en los eczemas la pomada «Ego-Sum». Llena de fe le acousejo usarla en abundancia toda vez que he conocido de curas milagrosas y enfermedades rebeldes, no tan solo de la clase de la que se trata, sino de granos, erupciones y tiña. Puede extenderla y dejarla por todo el tiempo prudencial, hasta hacer una nueva limpieza. Debe darse todos los días baños calientes. Esta pomada es muy recomendada por los médicos para hospitales, por tratarse de un producto de cura rápida y a la vez económico. De venta en las principales Droguerías.

* * *

EL ARTE DE LE BELLEZA

Los rasgos fisonómicos no son fijos siempre, no se parecen todos los días. Las mujeres, dice Mme. Roland, «son tan móviles en su fisonomía como el aire que respiran». Desgraciadamente, en la higiene de la belleza se concede mucha importancia al cutis y nunca bastante atención a la expresión.

La mujer no debe olvidar que la expresión es la actitud; así como la sonrisa es el gesto.

Hay dos campos de observación en la fisonomía; las partes duras que descubren las facultades naturales un poco modificadas; las partes blandas que representan las costumbres, los hábitos adquiridos, aparte de los dones naturales. La mirada, la movilidad de la nariz, de la boca, la frente, de la barba, la flexibilidad y las ondulaciones del cuello son en su más alto grado susceptibles de educación modificadora.

El cuello, noble y suelto, revela la dignidad y alta condición.

La frente, es el punto donde se reconcentran los sentimientos. Debajo de la frente se extienden las pestañas, verdaderó arco-iris de paz, los dulces sentimientos y de disgusto en la expresión colérica y en ambos casos símbolo ostensible de los afectos.

Los ojos y la nariz, son los órganos de la voluntad y de la vida activa; la boca delicada y pura, centinela avanzada de la voz que por ella pasa, intérprete del alma, expresión de la verdad, de la amistad, de los sentimientos más dulces, del mal humor, es el enemigo de la belleza. Endurece los rasgos, desvía la mirada, arruga la expresión y ensombrece el conjunto de la actitud.

* * *

FRANCISCO MARTINEZ

Creo muy principal el suprimir o poco los cigarritos. Causa directa de las manchas de los dientes. Por lo menos use boquilla. Además, todos los días, emplee la pasta «Zodent» para lavarse la dentadura, una o dos veces al día. Esta pasta dentífrica al ser frotada se disuelve perfectamente y no deja partículas en los dientes, lo cual sabemos es de gran perjuicio. Puede adquirirla en la farmacia del doctor Lorié, Prado y Virtudes. La misma farmacia que tiene la exclusiva de las «Gtas Divina» para el cabello. Este es un producto vegetal que no daña el cabello, ni mancha. Pudiéramos decir que «rejuvenece» el cabello, dándole lozanía vida y esplendor. Hay unos elegantes prospectos, que puede solicitar a la misma farmacia o a esta dirección. Acompañando sobre franqueado y la dirección escrita.

* * *

BESSIE

Sus recetas solicitadas son un poco raras, es decir, no muy comunes. Desde luego hay libros de cocina que las contienen, pero en este caso hay que buscarlos y le agradecería tratara ed conseguirlo en la librería «La Propagandista», Monte 81. Teléfono A-1382.

* * *

EN LA ESCUELA

El maestro.—Pepito, vamos a ver si me analizas estas tres palabras: «Ponte la camiseta».

El discípulo.—Ponte, segunda persona del singular del modo imperativo del verbo poner con el enclítico te; la, artículo determinado, género femenino, número singular.

El maestro.—¡Muy bien!

El discípulo.—Camiseta... artículo...

El maestro.—¡¡Pero, hombre! ¿Camiseta artículo?

El discípulo.—Sí, señor: artículo de primera necesidad, género de punto.

* * *

ARROZ CON POLLO CON COL

Se limpia el pollo, se lava y se parte en pedazos chicos; se lava un buen pedazo de col y se pica bien menuda; con abundante manteca se hace un buen mojo con ajos, cebollas, unos cuantos tomates y todo bien sofrito se echa la col y el pollo y se revuelve hasta que estén algo blandos, se cubre con agua necesaria, se da color con azafrán tostado, se sazona con sal y pimienta y cuando el pollo y la col estén blandos se echa el arroz y otro poco de manteca; cuando el grano se abra y se esté secando se quita del fuego y se acaba de cocinar al vapor. Se sirve en la fridera y se adorna con pimientos morrones.

* * *

PENSAMIENTO

Empleamos la vida en ocuparnos de los otros; una mitad la pasamos armándolos y la otra hablando mal del prójimo.

Joubert.

M.E.C.D. 2016

INFORMACION CATOLICA

PROGRAMA DE LOS SOLEMNES CULTOS QUE HABRAN DE CELEBRARSE DURANTE UNA QUINCENA EN SAN FRANCISCO

CULTOS DE LA QUINCENA EN SAN FRANCISCO

Día 13.—Domingo de Pasión: último de los siete en honor de San José.—Función mensual de la V. O. T. franciscana. Mañana: A las 7 y 30, misa de Comunión general y ejercicio de los siete domingos. A las 9, misa solemne y sermón. Tarde: a las 5, ejercicio de los siete domingos y solemne viacrucis cantado y predicado.

Día 15.—Empiezan los Trece Martes en honor de San Antonio de Padua. Mañana: A las 7 y 30, misa de comunión general y ejercicio de los Trece Martes. A las 9, misa solemne, sermón, procesión, bendición a los enfermos y ejercicio de los Trece Martes. Tarde: A las 5 y 30, exposición de S. D. M., corona, ejercicio, plática, reserva y bendición a los enfermos.

Día 18.—Ultimo de los Siete Viernes en honor de Jesús Nazareno. Festividad de Nuestra Señora de los Dolores. Mañana: A las 8, misa solemne en el altar de Jesús Nazareno y ejercicio de las Siete palabras. A las 8, misa solemne y pontifical de Nuestra Señora de los Dolores. Tarde: A las 7, corona dolorosa, sermón de los Dolores y Stabat Mater.

Día 19.—Festividad de San José. (No es de precepto.)—Función mensual de la Cofradía del Culto Perpetuo de San José. Mañana: A las 7 y 30, misa de Comunión general. A las 9, misa solemnísima, panegírico y procesión.

Día 20.—Domingo de Ramos. Función mensual de la T. O. de los Servitas. Mañana: A las 7 y 30, misa de comunión general. A las 8 y 30 bendición y procesión de los Ramos, misa solemne con Pasión cantada. Por la tarde, a las 5, devotísimo Ejercicio del Aposentillo o reparación tradicional de nuestra Iglesia de San Francisco.

Días 21, 22 y 23.—Días de Retiro espiritual para los hermanos y hermanas de la V. O. T. de N. P. San Francisco. El horario de los actos piadosos de estos días, según los programas que se repartirán el día 20.

Día 22.—Segundo de los Trece Martes de San Antonio. (Véase el día 15.)

Día 24.—Jueves Santo. Ayuno sin abstinencia. Mañana: A las 7 y 30, Comunión general con cánticos. A las 9, misa solemne y oficios correspondientes al día. Por la tarde, a las tres, devota ceremonia del Mandato o Lavatorio de los pies. A las 8, Hora Santa con sermón.

Día 25.—Viernes Santo. Ayuno con abstinencia. Mañana: A las 8 solemnes oficios, adoración de la Cruz, misa de los Presantificados y Viacrucis. A las doce, sermón de las Siete Palabras. Tarde: A las 7, corona dolorosa, sermón de la Soledad y canto del Stabat Mater. A las 12, predicará el M. R. P. Provincial.

Día 26.—Sábado Santo. A las 7 y 30, solemne Viacrucis. A las 8, solemnes oficios correspondientes y misa cantada. Por la tarde, a las 7 y 30, corona franciscana y Salve solemne.

Día 27.—Pascua de Resurrección. Función mensual de la Archicofradía del Viacrucis perpetuo. Mañana, a las 7 y 30, misa de comunión general. A las 10 y 30, misa de los Pajes del Santísimo. Tarde: A las 3, los cultos correspondientes al primer domingo del mes.

Día 5.—Cuarto de los Trece Martes de San Antonio. (Véase el día 15 de Marzo.)

Día 8.—Función mensual de la Cofradía de la Virgen de la Caridad. A las 9 a. m., misa solemne.

Día 10.—Domingo segundo después de Pascua. Función mensual de la V. O. T. franciscana.

Notas. 1a. En Cuba, los fieles pueden cumplir con el precepto pascual desde el día 24 de enero hasta el 29 de junio.

2a.—Durante la Cuaresma hay obligación de guardar ayuno con abstinencia; el miércoles de Ceniza y los viernes, ayuno sin abstinencia, los demás miércoles y el Jueves Santo.

Días de indulgencia plenaria:

Todos los Terciarios franciscanos, con las condiciones generales de confesión, comunión, visita y preces por el Sumo Pontífice, pueden ganar indulgencia plenaria en los días 17, 19, 22, 24, 25 y 28 de marzo y 4 de abril.

Jubileo Circular:

S. D. M. está de manifiesto en Monserrate; el 14 se expondrá en Casa Blanca. El sábado de esta semana que es el de Pasión se suspende el Circular hasta el Domingo de Resurrección, en cuyo día se expondrá nuevamente el Santísimo Sacramento en la parroquia de Casa Blanca, efectuándose por la tarde la procesión. El día 28 se expondrá en Santa Clara y el 4 de abril en Reina.

Horario de misas en la iglesia de San Francisco:

Días de labor: 6, 6 y 30, 7, 7 y 30, 8 y 9.

Domingos y demás días de precepto: 6, 6 y 30, 7, 7 y 30, 8, 9 (cantada y con sermón), 10 y 30 y 12.

HABRA EJERCICIOS Y CONFERENCIAS EN REINA

En la Iglesia del Corazón de Jesús de la antigua Calzada de la Reina, hoy Avenida de Simón Bolívar, el R. P. Maurilio Pinacho, notabilísimo orador sagrado, dará a las ocho y media de la noche, conferencias para caballeros y jóvenes, durante la Semana de Pasión. Esta da comienzo el domingo 13 del actual y concluye el sábado 19.

La Congregación Mariana de la Anunciata invita muy atentamente a todo hombre de buena voluntad.

Como en los años anteriores se espera sean muy concurridas.

Hagamos un alto en nuestras cotidianas obligaciones, diversiones o descanso, y vayamos a escuchar la divina palabra, que nos dice: «¿Que le importa al hombre ganar todo el mundo si pierde su alma?»

Es una verdad innegable que todos hemos de pagar el tributo a la muerte. ¿Qué hay más allá de la tumba?

Bien se merece dedicar a resolver esta cuestión una hora en los días de una semana en el año.

A eso se llama a los hombres.

TRIDUO Y FIESTA A SAN JOSE EN LA IGLESIA DE REINA

La Archicofradía de la Pía-Unión de San José de la Iglesia de Reina, celebrará en honor del Patriarca San José, los siguientes cultos:

TRIDUO

Días 16 y 17 de marzo.
Misa solemne y Sermón a las ocho
Día 18 Fiesta de los Dolores.
Misa solemne y sermón a las nueve.

Predicará el Triduo el P. José María Aboy, S. J.

Día de San José, 19 de Marzo

A las siete y media. Misa de comunión general.

A las ocho y tres cuartos. Misa solemne con panegírico.

Orador P. José María Aboy, S. J.

A las cinco p. m. Exposición, Rosario. Bendición con el Santísimo. Procesión. Alocución del P. Director

NOTAS:

1.—El día 16 de marzo, primero del Triduo Junta extraordinaria del año después de la fiesta

2.—Se ruega y espera de la devoción de los Asociados y demás fieles algún obsequio de flores, plantas etc., para el adorno del altar, e iglesia durante todas estas fiestas.

3—Las personas que puedan y quieran contribuír a los gastos de estos cultos pueden entregar sus donativos al Padre Director o a las señoritas Tesorera o Secretaria.

ACTOS CATOLICOS QUE SE ANUNCIAN PARA HOY

MISIONES EN LA PARROQUIA DEL CARMEN

A las cinco y media de la tarde, dará comienzo en la Parroquia del Carmen, las Santas Misiones para toda clase de fieles.

EN LOS PASIONISTAS

A las siete de la mañana, concluyendo los Ejercicios Espirituales, que durante la semana tuvieron lugar en la Capilla de los Pasionistas, para solamente hombres.

VIA CRUCIS CANTADO Y PREDICADO

En San Francisco, a las cinco y media de la tarde, el solemne Vía Crucis anual. En cada estación se predica y se canta.

El presente año, predica el Guardián R. P. Fray Serafín Ajuria.

FIESTAS MENSUALES

Celebran sus cultos mensuales:

Las Venerables Ordenes Terceras del Carmen y San Francisco, en sus respectivas iglesias y horas acostumbradas.

En la Parroquia del Vedado, la Cofradía del Dulce Nombre de Jesús.

En los Carmelitas del Vedado, la Archicofradía del Niño Jesús de Praga.

En San Nicolás de Bari, la Congregación de Nuestro Padre San Lázaro.

En la Capilla de las Oblatas, sita en Lealtad 140, la Comunión de la Congregación de las Hijas de Nuestra Señora de la Caridad.

En la Parroquia de Jesús, María y José, la Asociación de Nuestra Señora de la Caridad.

En la Parroquia del Pilar, la Congregación de la Sagrada Familia.

En la Iglesia Parroquial del Cerro, a su Titular, el Salvador del mundo.

En los Pasionistas la Comunión de las Hijas de María del Escapulario Azul.

En Jesús del Monte, la función reparadora al Sagrado Corazón de Jesús, por el Apostolado de la Oración.

EL JUBILEO CIRCULAR

En la Capilla de las Escuelas Pías de San Rafael, los domingos del Circular.

La Misa del Sacramento, a las 9 de la mañana con sermón por Monseñor Alberto Méndez.

A las cinco de la tarde, solemne procesión del Santísimo Sacramento con asistencia de las Venerables Comunidades de Padres Escolapios de la Habana y Guanabacoa.

LOS SIETE DOMINGOS DE SAN JOSE

Hoy concluye la festividad de los Siete Domingos de San José, que con tanto esplendor se han venido celebrando en nuestras iglesias.

Corresponde hoy el Séptimo, o sea el último de la serie

A SAN HILARION, ABAD

Los veintiún domingos en honor de San Hilarión, Abad, en la Iglesia Parroquial de Guanajay, a las nueve y media y a las once y media por la mañana.

A las cinco y media por la tarde.

A SAN JUDAS TADEO

En la Parroquia de Bauta en Hoyo Colorado, a las diez y media de la mañana y a las cinco y media de la tarde.

Solemnes cultos a San Judas Tadeo.

SEMANA DE PASION

Se conmemora hoy la Semana de Pasión con Misa cantada y sermón, sobre el Evangelio de la Dominica: «Los judíos quieren apedrear a Jesús».

CONFERENCIA DE SAN NICOLAS DE BARI

Hoy, a las siete y media de la mañana cumplen con el Precepto Pascual los pobres acogidos a la Conferencia de San Nicolás de Bari.

Sus visitadores les acompañarán en el banquete eucarístico.

Después de la Misa, los pobres serán obsequiados por los Visitadores con el desayuno y un socorro extraordinario en víveres y metálico.

El presidente general Luis B. Corrales, invita a los socios benefactores y bienhechores de la expresada Conferencia.

LEANDRO LOPEZ RECIO

Son hoy los días del estimado joven Leandro López Recio, el Benjamín de nuestro compañero señor López Sanjuan, cronista católico del «Heraldo de Cuba».

Felicidades.

VARIOS CULTOS QUE SE ANUNCIAN PARA MAÑANA

EN LA IGLESIA DEL SANTO CRISTO.—Se celebran solemnes cultos en honor de San Nicolás de Tolentino en sufragio de las benditas almas del Purgatorio.

Por la mañana, a las ocho.
Por la tarde, a las cinco.

EN LA IGLESIA DE REINA.—A las ocho de la mañana, solemne septenario a Nuestra Señora de los Dolores y de la Piedad, con sermón por el Padre Jorge Camarero, director de la Congregación de Jesús Crucificado y su Madre Dolorosa, que es la que estos solemnes cultos celebra.

A las tres de la tarde, ejercicios espirituales para señoras y señoritas por la Congregación de Hijas de María de esta iglesia, bajo la dirección del R. P. Felipe Rey de Castro, S. J.

A las ocho y media de la noche, ejercicios y conferencias para solamente hombres por el R. P. Maurilio Pinacho, S. J.

A estos ejercicios asisten los congregantes de la Anuncia a, presididos por su presidente general, doctor Ramón G. Echevarría, quien en unión del director P. Rivas, S. J., suplican la asistencia a los congregante.

EN LA PARROQUIA DEL CERRO.A las ocho de la noche Conferencias religiosas para Caballeros y Jóvenes por los Misioneros Hijos del Inmaculado Corazón de María.

Invita el párroco Padre Viera.

SANTAS MISIONES.—En la parroquia del Carmen, santas misiones con arreglo al siguiente horario:

A las nueve de la mañana: Misa, meditación, plática y examen de conciencia. A las ocho de la noche, santo rosario, cánticos y sermón por el Padre Teodosio de Santa Inés, C. D. a cuyo cargo están estos ejercicios y misiones, los cuales son para fieles de ambos sexos.

SANTAS MISIONES EN EL BARRIO DE ZALDO Y SAN MARTIN. El párroco del Carmen, a cuya feligresía pertenecen estos lugares, deseando atender a las necesidades espirituales y al bien de las almas de sus feligreses se propone dar estas misiones para instruirlos en las enseñanzas de la religión y el cumplimiento de sus deberes para con Dios.

Los días de la misión serán 14, 15 y 16 de marzo.

El local señalado para la misión, es la casa del señor Jaime Fernández que, amable, bondadoso y desinteresadamente ha puesto su casa a disposición del párroco.

El párroco invita a todos para que asistan a estas santas misiones.

Bautizos y matrimonios. El día 20, a las diez de la mañana, se bautizará gratis a todos los niños pobres no mayores de siete años y se casará por la iglesia a los que estén preparados y lo deseen hacer.

EN SAN FRANCISCO.—A las siete de la noche, solemne Septenario en honor de Nuestra Señora de los Dolores y de la Piedad.

EL JUBILEO CIRCULAR.—El Jubileo Circular en Casa Blanca. El sábado de esta semana, que es el de Pasión, se suspende el Circular hasta el domingo de Resurrección, en cuyo día se expondrá nuevamente el Santísimo Sacramento en esta parroquia, efectuándose por la tarde la procesión.

Quiere esto decir que no hay Circular durante la Semana Santa, pero sí en toda la actual, que es la de Pasión.

FIESTAS ANUALES EN LA ACTUAL SEMANA DE PASION.—El martes 15 dan comienzo los solemnes Trece Martes, que preceden a la fiesta de San Antonio de Padua.

El viernes 18, se celebra a Nuestra Señora de los Dolores y de la Piedad.

El sábado 19, es la festividad de San José, Esposo de la Santísima Virgen María.

Ninguna de estas fiestas es día festivo en Cuba.

SOLEMNES CONFERENCIAS EN LA IGLESIA DEL CERRO

En la parroquia del Cerro, desde el 13 de marzo hasta el 19, a las 8 p. m., a cargo de los Reverendos Padres del Corazón de María.

Estos ejercicios-misiones se dedicarán exclusivamente a caballeros y jóvenes, y se tratarán en ellos asuntos de palpitante actualidad.

Los obreros, las personas de carrera y hombres de todas las clases y condiciones están invitados a escuchar la voz de la razón y de la fe.

HERMOSA OBRA DE LAS MISIONES HA SIDO DESARROLLADA ESTA TEMPORADA EN DIVERSOS TEMPLOS PARROQUIALES

PARROQUIA DE CANDELARIA

Esta parroquia fué misionada por los reverendos padres Franciscanos Antonio Melo y Pedro Aranguren, cuyo resultado damos a continuación. Duró la misión del 31 de enero al 7 de febrero.

Asistencia por la mañana. 40.
Asistencia por la tarde, 130
Confesiones, 385.
Comuniones, 292.
Bautizos de adultos, 10.
Matrimonios legalizados, 1.
Niños que asistieron al Catecismo, 260.
Primeras Comuniones, 40.

Se dieron tres conferencias a los hombres, yendo unos 65.

PARROQUIA DE CAYAJABO

Una semana estuvieron misionando en esta parroquia los reverendos padres Franciscanos Antonio Melo y hermano Francisco Mesa, misión que duró del 7 de febrero al 14 del mismo mes con los siguientes frutos:

Asistencia en la mañana, 60
Asistencia en la tarde, 110.
Confesiones, 197.
Comuniones, 223.
Bautizos de adultos, 2.
Matrimonios legalizados, 2.
Niños que asistieron al Catecismo, 70.
Primeras Comuniones, 160.

PARROQUIA DE OCEGUERA

Fué misionada esta Parroquia por el reverendo padre Antonio Melo, ayudado por el hermano Francisco Mesa, ambos Hijos de San Francisco de Asís.

Duró la misión del 14 al 21 de febrero con los resultados siguientes:

Asistencia en la mañana, 40.
Asistencia en la tarde, 70.
Comuniones, 210.
Confesiones, 156.
Bautizos de adultos, 5.
Matrimonios legalizados, 11.
Niños al Catecismo, 150.

En esta Parroquia se ha fundado una Catequesis.

GUIRA DE MELENA. PARROQUIA DE SAN JOSE

Del 6 al 14 de febrero estuvo el reverendo padre Constantino del N. Jesús, Pasionista, en esta parroquia obteniendo los frutos siguientes:

Asistencia en la mañana, 40.
Asistencia en la tarde, 160.
Confesiones, 290.
Comuniones, 280.
Bautizos, 120.
Matrimonios celebrados, 1.
Niños que asistieron al Catecismo, 190.

Durante 4 días se dieron conferencias a hombres solos, con una asistencia de unos 75.

Se dieron 6 conferencias a señoras, asistiendo unas 60.

Primeras Comuniones, 54.

GUIRA DE MELENA. POBLADO DE GABRIEL

El reverendo padre pasionista Constantino del Niño Jesús, tuvo a su cargo esta misión, cuyos resultados fueron desde el 15 al 21 de febrero.

Asistencia en la mañana, 40.
Asistencia en la tarde, 150.
Confesiones (46 hombres), 170.
Comuniones, 180.
Bautizos de adultos, 2.
Niños al Catecismo, 170.
Conferencias a hombres, 4; con una asistencia de 60.
Conferencias a señoras, 5; con una asistencia de 80.

PARROQUIA DE ARTEMISA

Fueron los encargados de dar esta misión en la Parroquia de Artemisa, los reverendos padres Hijos del Inmaculado Corazón de María, Amado Andonegui y Emiliano Martín. Empezó la misión el 3 de enero, terminando el 10 de dicho mes, con los resultados siguientes:

Asistencia en la mañana, señoras, 50.
Asistencia en la tarde, señoras, 250.
Confesiones, 210.
Niños que asistieron al Catecismo, 250.
Comuniones, 250.
Primeras Comuniones de niños, 80.

PARROQUIA DE ARTEMISA

Los reverendos padres Hijos del Inmaculado Corazón de María, dieron esta misión para hombres en Artemisa, que duró del 10 al 16 de enero, con este fruto: hecho por los reverendos padres Lucio Yaldevere y Prudencio Lerena.

Asistencia en la mañana, 30.
Asistencia en la tarde, 300.
Confesiones, 125.
Comuniones, 120.
Bautizos de adultos, 9.
Matrimonios celebrados, 1.
Niños que asistieron al Catecismo, 230.
Primeras Comuniones, 60.

PARROQUIA DE ARTEMISA. CENTRAL PILAR

Dió esta misión en el central Lerena, de la Parroquia de Artemisa, el reverendo padre Hijo del Inmaculado Corazón de María, Prudencio Lerena, permaneciendo del 24 al 31 de enero, una semana, en la que obtuvo los siguientes resultados:

Asistencia en la mañana, 150.
Asistencia en la tarde, 280.
Confesiones, 200.
Comuniones, 185.
Bautizos de adultos, 12.
Niños que asistieron al Catecismo, 155.
Primeras Comuniones, 50.

PARROQUIA DE ARTEMISA INGENIO ANDORRA

Esta misión fué dada por el reverendo padre Hijo del Inmaculado Corazón de María, Lucio Yaldevere, durando la semana del 24 al 31 de enero, con los resultados que damos a continuación:

Asistencia en la mañana, 20.
Asistencia en la tarde, 90.
Confesiones, 75.
Comuniones, 62.
Bautizos de niños, 25.
Niños que asistieron al Catecismo, 60.
Primeras Comuniones, 32.

PARROQUIA DE ARTEMISA PIJIRIGUA

Los Misioneros, Hijos del Inmaculado Corazón de María, reverendos padres Prudencio Lerena y Alfredo Tamarit, dieron esta misión durante la semana del 31 de enero al 7 de febrero con estos resultados:

Asistencia en la mañana, 40.
Asistencia en la tarde, 110.
Confesiones, 100.
Comuniones, 130.
Bautizos de adultos, 3.
Bautizos de niños, 20.
Primeras Comuniones, 40.
Niños que asistieron al Catecismo, 120.

PARROQUIA DE ARTEMISA PUERTA DE LA GUIRA

Fué dado esta misión en Puerta de la Güira por el reverendo padre Hijo del Inmaculado Corazón de María, Lucio Yaldevere, del 7 al 14 de febrero, con los resultados siguientes:

Asistencia en la mañana, de 10 a 15.
Asistencia en la tarde, de 100 a 125.
Confesiones, 60.
Comuniones, 45.
Bautizos de niños, 19.
Niños que asistieron al Catecismo, 50.
Primeras Comuniones, 30.

BARRIO DE LAS CAÑAS

Dieron esta misión los reverendos padres Misioneros Hijos del Inmaculado Corazón de María, Crescencio Lerena y Alfredo Tamarit, con los siguientes frutos:

Asistencia por la mañana, 80.
Asistencia por la tarde, 260.
Bautizos de niños, 44.
Niños que asistieron al Catecismo, 160.

BAUTA DE HOYO COLORADO

Los reverendos padres Dominicos Domingo Pérez, Tomás Martín y Basilio Jiménez, fueron los encargados de dar esta misión desde el 1 al 20 de febrero, obteniendo los frutos que damos a continuación:

Asistencia en la tarde, 600.
Confesiones, 80.
Comuniones, 80.
Bautizos, 50.
Matrimonios celebrados, 13.
Niños al Catecismo, 550.
Conferencias, con una asistencia de 460.

Barrios de Baracoa, Anafe, Cayo la Rosa y Corralillo

Estuvieron dichos misioneros del 1 al 7 de febrero y del 15 al 20 del mismo mes, con los siguientes resultados:

Asistencia de niños y niñas, 500.
Asistencia de personas mayores, 400.
Matrimonios, 14.
Bautizos, 45.

Se fundó una Catequesis en cada barrio.

CAIMITO DEL GUAYABAL

La misión de esta parroquia estuvo a cargo de los reverendos padres Dominicos Domingo Pérez, Tomás Martín y Basilio Jiménez, durando del 4 al 24 de enero.

Asistencia de la tarde, 100.
Confesiones, 30.
Bautizos, 50.
Niños que asistieron al Catecismo, 600.
Conferencias con una asistencia de 500.

Barrios: Central Habana, Guayabal y Cayaguasal

Se han fundado Catequesis en cada uno de los barrios, estableciendo en todos las prácticas de Rosario y Escapulario del Carmen.

ANUNCIESE EN EL Diario de la Marina

CONFERENCIAS EN EL CERRO PARA HOMBRES

En la Parroquia del Cerro, a las ocho de la mañana.

En la del Cristo, a las ocho y media de la noche.

En la de Reina, a igual hora.

LOS "TRECE MARTES"

El próximo martes, día 15, empiezan en el templo de SAN FRANCISCO (Cuba y Amargura) con toda solemnidad.

Los cultos solemnes de la mañana, a las nueve en punto.

Los de la tarde, a las cinco y media.

Predica por la mañana el Padre Aranguren.

Por la tarde, predica el Padre Serafín Ajuria.

IC 9546 12-13-14 Mz

P.P. CARMELITAS DEL VEDADO

LINEA y 16

El día 13, segundo domingo del mes, se celebra la fiesta mensual del Niño de Praga y último de los siete domingos de S. José con misa de comunión, a las 8 a. m., y la función de la tarde, a las 5 y media con la procesión de los niños portando sus banderitas.

Los días 17, 18 y 19, Solemne Triduo a San José. El lunes, martes y miércoles de Semana Santa, ejercicios espirituales, como se anunciará oportunamente.

I C 9399 11 mar 15

En su Viaje a Europa, el

LLOYD NORTE ALEMAN

le ofrece Confort y Economia

EN EL GRAN VAPOR DE LUJO

"SIERRA VENTANA"

de 19,000 toneladas.

QUE SALDRA DE LA HABANA PARA CORUÑA, GIJON, SANTANDER, SOUTHAMPTON, BOULOGNE Y BREMEN LOS DIAS

21 DE ABRIL y 23 DE JUNIO

APROVECHE ESTAS OPORTUNIDADES. ASI COMO LAS DEMAS SALIDAS A EUROPA, COMO SIGUE

Para VIGO, CORUÑA, GIJON, BOULOGNE y BREMEN:		Para SOUTHAMPTON, BOULOGNE y BREMEN:	
Mayo 7	Vapor «LUETZOW».	Marzo 24	Vapor «RIO BRAVO»
Junio 4	Vapor «YOROK»	Mayo 19	Vapor «RIO BRAVO»
Julio 2	Vapor «KARLSRUCHE»		

A. C. FABRICIUS & Co. S. EN C.

AGENTES GENERALES

Pasajes Cámara:	Fletes:	Pasajes Tercera:
OBISPO 28	OFICIOS 18	ACOSTA 4
A-3455	M-8082 · M-3951	M-8066

NORTH GERMAN LLOYD

COMPAGNIE GENERALE TRANSATLANTIQUE

LINEA FRANCESA-FRENCH LINE

VAPORES CORREOS

SALIDAS PARA NASSAU, BERMUDA y NEW YORK:

«FRANCE» ..... 15 Mar
«FRANCE» ..... 30 Mar.
«FRANCE» ..... 12 Abr.

SALIDAS PARA CORUÑA, GIJON, SANTANDER y SAINT NAZAIRE:

«MEXIQUE» ..... 8 May.
«ESPAGNE» ..... 12 Jun.
«MEXIQUE» ..... 11 Jul.

SALIDAS PARA GALVESTON y VERACRUZ:

«MEXIQUE» ..... 27 Abr.
«ESPAGNE» ..... 28 May.
«MEXIQUE» ..... 30 Jun.

EXTRAORDINARIO VIAJE

Del trasatlántico francés «FRANCE» que saldrá de La Habana para LE HAVRE (vía Nassau, Bermuda y New York) el día 12 de Abril de 1932 En esta Agencia se expiden billetes de pasajes en primera y segunda clase directos de La Habana a Le Havre, con estancia en New York de cuatro días a

PRECIOS REDUCIDOS

Magnífica y única oportunidad para visitar a Nassau, Bermuda y New York.

CARGA

Se admite carga para el HAVRE, sin trasbordo en New York por el vapor correo francés "FRANCE" salida el 12 Abril 1932.

PARA MAS INFORMES DIRIGIRSE A

ERNEST GAYE

O-REILLY 9 — APARTADO 1090. — TELEFONO A-1476. — HABANA.

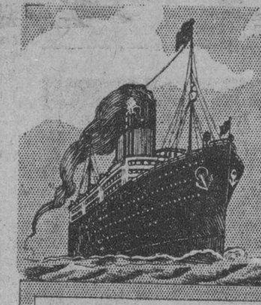

SALIDAS PARA NEW-YORK

FAMOSOS TRANSATLANTICOS DE LA CUNARD Y ANCHOR LINES — SERVICIO Y COCINA INSUPERABLES

SALE DE LA HABANA		LLEGA N. Y.
Vapor CALIFORNIA	MARZO 16 (Vía Nassau)	MARZO 20
Vapor CELEDONIA	MARZO 17 (Vía Nassau)	MARZO 21
Vapor SAMARIA	MARZO 18 (Vía Nassau)	MARZO 22

A EUROPA VIA NEW YORK VAPOR "FRANCONIA" SALE MAYO 24

PARA RESERVACIONES, ETC. CUNARD HAVANA SERVICE y MANN & CABRERA LTD. (Agentes Generales)

PRADO 110. TELEFONOS: A-3549; A-7405

Protéjase usando cheques de viajeros "Cunard" son canjeables en todas partes del mundo.

Vapores Correos de la Compañía Trasatlántica Española

SERVICIOS REGULARES MENSUALES DE PASAJE, CARGA Y CORRESPONDENCIA

LINEA RAPIDA PARA VERACRUZ, NEW YORK Y NORTE DE ESPAÑA

Próximas Salidas:

PARA VERACRUZ: 48 Horas de Viaje		PARA NEW YORK, VIGO, CORUÑA GIJON, SANTANDER Y BILBAO:	
«HABANA»	5 Fbro.	«HABANA»	14 Fbro
«C. COLON»	7 Marzo	«C. COLON»	15 Marzo
«HABANA»	5 Abril	«HABANA»	14 Abril
«C. COLON»	6 Mayo	«C. COLON»	14 Mayo
«HABANA»	5 Junio	«HABANA»	14 Junio

LINEA PARA NEW YORK, CADIZ Y BARCELONA

Próximas Salidas:

«MARQUES COMILLAS» 5 Fbro «MARQUES COMILLAS» 5 Abril
«MANUEL ARNUS» 8 Marzo «MANUEL ARNUS» 6 Mayo

«MARQUES COMILLAS» 5 Junio

Magníficas camaras. Amplios comedores y camarotes para pasajeros de tercera ordinaria servidos por camareros. Excelentes menus. Vinos.

Para más informes

MANUEL OTADUY

Agente General:

PALACIO LONJA.— TELEFONOS: A-6588 y A-7900.— HABANA.

EMPRESA NAVIERA DE CUBA, S. A.

Apartado No. 2490. Dirección Telegráfica: EMPRENAVE

Claves en uso: A. B. C. 4a. y 5a. Edición Western Unión

Walkims and Apedix

SAN PEDRO No. 6.—HABANA

TELEFONOS A-6236. Pasajes y Fletes A-5315. Información General A-4730 Departamento de Tráfico A-3968 Almacén.

A-5034 Segundo Espigón de Paula M-2860. Tercer Espigón de Paula.

NOTA.—Las escalas de Port-au-Prince, Aux-Cayes (Haiti). San Pedro de Macoris R. D. Aguadilla Mayaguez y Ponce P. R. Kingston, (Jamaica) son eventuales, esto es se harán cuando el pasajero o la carga lo amerite.

VAPORES EN SERVICIO: «Presidente Machado», «Baracoa», «Cienfuegos», «Eusebio Coterillo», «Gibara» «Guantánamo», «Habana», «Joaquín Godoy», «Julián Alonso», «La Fe», «Las Villas», «Manzanillo», «Rápido», «Santiago de Cuba» y «Camagüey».

PUERTOS DE ESCALA: COSTA NORTE.— Puerto Tarafa, Nuevitas, Manati, (Victoria de las Tunas), Puerto Padre, (Chaparra), Gibara, (Holguín), (Velasco Bocas); Vita; Banes; Nipe; Mayari; Antilla; Preston; Sagua de Tánamo; (Cayo Mambí); Baracoa; Guantánamo (Boquerón y El Deseo) y Santiago de Cuba.

COSTA SUR — Cienfuegos; Casilda; Tunas de Zaza; Santa Cruz del Sur; Manopla; Guayabal; Manzanillo; Campechuela; Media Luna; Niquero; Ensenada de Mora y Santiago de Cuba.

COSTA NORTE DE VUELTA ABAJO —Bahía Honda; Río Berracos; Puerto Esperanza; Santa Lucía; (Minas de Matahambre); Río del Medio; Dimas; Arroyo de Mantua y La Fe.

REPUBLICA DE HAITI.—Port-Au-Prince Aux Cayes.

REPUBLICA DOMINICANA.— Santo Domingo; San Pedro de Macoris y Puerto Plata.

PUERTO RICO.— San Juan; Aguadilla; Mayaguez y Ponce.

JAMAICA.— Kingston.

Linea HOLANDESA Americana

Viaje Extraordinario a España

vapor "MAASDAM"

saldrá

para VIGO-CORUÑA-GIJON SANTANDER y Rotterdam

MAYO 3

Para informes dirigirse a:

R. Dussaq S. en C.

OFICIOS 24-26. — TELF. A-5639; M-6278

HABANA.

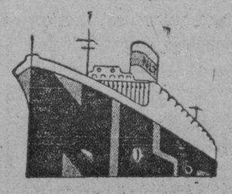

DIRECTO A CANARIAS

MARSELLA Y GENOVA, SOBRE EL

19 DE MARZO

VAPOR ITALIANO

"ARSA"

Admitiendo un limitado número de pasajeros en clase de Cámara y Tercera. — En tercera solo hombres.

A. BONA Y Ca. — O-Reilly 1 esquina a S. Ignacio — Teléfono M-8087

M.E.C.D. 2016

SEMANERIAS

POR

GUSTAVO ROBREÑO

INSISTENCIA

En mi crónica anterior hablé incidentalmente del poeta alemán Goethe, relacionándolo con la supresión de los faroles de «medianías de cuadra» dispuesta por el ex-ayuntamiento y de aquí que la actualidad semanal me hace volver sobre el asunto, siquiera sea para dar las gracias a los señores Comisionados por haber tomado en cuenta, de algún modo, mis palabras, siendo así que el Distrito Central acordó ayer, a propuesta del Comisionado Franco, adherirse al homenaje que la ciudad de Francfort rendirá al autor de Werther el 22 de este mes, fecha en que se complen cien años de su muerte.

Ahora bien: puede que Francfort rechace la adhesión, habida cuenta de que las últimas palabras de Goethe fueron, como se sabe: «Luz, más luz» y el acuerdo distrital se toma, precisamente, a tiempo que se dispone la disminución del alumbrado.

Posible es que ello se tome como una desobediencia o una burla al gran poeta y en ello, francamente, no les faltará razón.

Y que nos perdone Franco por la franqueza.

DESAGUE

Una nueva demostración del viceversismo ambiente es la supresión del servicio de aguas en Aguada de Pasajeros, dispuesta por la Compañía Cubana de Electricidad, visto que los dueños del Acueducto no pagan el flúido necesario para el bombeo.

Pase que en Santiago de Cuba y otras ciudades falte ese precioso líquido del que algunos aseguran puede beberse en caso de apuro, pero que no haya agua en un lugar que se llama Aguada, no nos parece ni medianamente pasajero.

CORTEZ Y VALIENTE

Con motivo de la llegada a la Habana del gallardo actor cinegráfico Ricardo Cortez, el DIARIO publicó el retrato de éste del brazo de nuestro amigo el sportman cubano señor Valiente y este embrazamiento firme entre Cortez y Valiente nos demuestra, una vez más, que lo uno no quita lo otro.

Por cierto que este Don Ricardo que, en cuanto a cortés no le va en zaga a su tocayo de Palacio, no es español, ni portugués, ni criollo, como algunos afirmaban y que el iberismo no lo tiene ni en la corteza, pues para esto mismo todavía le falta una A.

TEMA NO AGOTADO

No está mal, como final, un comentario acerca del secuestro (o plagio, para usar el vocablo de moda) del bebé de Lindberhg quien, en vista del fracaso de la policía de todos los Estados Unidos, se ha puesto al habla con los pistoleros, ladrones, contrabandistas y hampones en general para rescatar al niño, cualquiera sea el precio del rescate.

Al efecto, el atribulado Lindy ha alojado en su casa, para dirigir los trabajos de investigación, a dos célebres delincuentes de los cuales uno, (Rosner) le ha sido recomendado eficazmente por un congresista y un miembro del Gabinete que parecen estar bien relacionados.

Todo lo cual nos parece bien, o casi bien y si no felicitamos a unos y a otros es, precisamente, porque se trata de un plagio.

(Véase el diccionario).

WILLIAMSON DOOLEY, UN VETERANO DE LA GUERRA CON ESPAÑA, MURIO AYER

SAN JUAN, Puerto Rico, marzo 12 (A. P.)— Henry Williamson Dooley, comisionado nacional democrático para Puerto Rico desde 1912, falleció hoy repentinamente a consecuencia de una indisgestión aguda en su residencia de esta capital. Tenía el finado sesenta y un años de edad.

Nació en Brooklyn, Nueva York, en 1871 y era uno de los americanos residentes más conocidos en la Isla. Créese por los amigos de Williamson que su muerte ha sido precipitada por el exceso de trabajo en relación con los asuntos a su cargo y la campaña democrática de este año.

Mister Dooley sirvió en la guerra hispanoamericana como miembro de la milicia naval de Nueva York. Regresó a Puerto Rico para establecerse definitivamente en noviembre del año 1898.

---AVISO---

Al Comité de Damas pro damnificados de Santiago de Cuba.

Avisamos por este medio a las distinguidas damas que forman el Comité de Auxilio pro-damnificados de Santiago que pueden pasar por esta Administración cualquier día laborable de 10 a 12 y de 4 a 6 para recoger el importe de los 500 ejemplares de las Obras de Martí vendidos hasta la fecha y que según anunciamos pondríamos en mano de dicho Comité. Dicha cantidad se encuentra en poder del Sr. Joaquín Pina, Tesorero y Contador de esta Empresa.

Información Telegráfica del Interior de la Isla

POR NUESTROS CORRESPONSALES

HERIDO AL DESCENDER DE UN OMNIBUS

COLON, marzo 12.— DIARIO, Habana.— En el Hospital San Fernando fué asistido Fernando Ledón Iglesias, de 40 años de edad y vecino de Teresa Blanco y Trespalacios, en Luyanó, Habana, quien presentaba heridas situadas en la mano derecha y en la región frontal, de carácter grave, las que hubo de ocasionarse con el cristal de una de las ventanillas del ómnibus en que viajaba, al chocar violentamente contra ella en los momentos en que pretendía descender del vehículo en Máximo Gómez y Víctor Torres.

Extravío de un paquete de zapatos

En la Estación de Policóa dió conocimiento Antonio Cuervo Fernández, de 19 años, vecino de Maceo 43, en Amarillas, que al realizar en automóvil un viaje a esta ciudad desde el expresado lugar, en el trayecto se le extravió un paquete conteniendo cinco docenas de pares de zapatos.

CORRESPONSAL.

UN MENOR DE 1 AÑO, GRAVEMENTE HERIDO

CAMAGUEY, marzo 12.— DIARIO Habana.— El menor Orlando Villafaña Arango, de un año de edad, hijo de José y Argelia, vecinos de Santa Inés 52, sufrió una herida incisa en la región glútea derecha profunda hasta las articulaciones, siendo gravísimo su estado.

Parece ser que la madre lo dejó en la cama con una botella de leche; se durmió el niño y se cayó la botella al suelo rompiéndose, y al estrépito, aquél se despertó cayéndose de la camita sobre los vidrios, produciéndose la grave herida.

Intentó suicidarse

Por contrariedades amorosas trató de suicidarse con permanganato la joven Dulce María Casas, blanca, de 20 años de edad, vecina del Reparto «Beneficencia».

Su estado es grave.

CORRESPONSAL.

MANOS CRIMINALES HAN INCENDIADO 10 CASAS EN TRES NOCHES, EN SAGUA DE TANAMO

SAGUA DE TANAMO, marzo 12. —DIARIO, Habana.— En tres noches consecutivas se han quemado diez casas, siete de ellas habitadas y dentro del pueblo, considerándose que la provocación de esos incendios ha sido intencional. Los autores no han sido detenidos.

El supervisor Narciso Campos, con policías y vecinos sale a perseguir a los criminales.

El pueblo, alarmado, pide que se reponga el cuartel de la Guardia Rural suprimido hace poco.

CORRESPONSAL.

ESTABLECIDO CON LUGAR EL RECURSO A FAVOR DE LOS QUE DIERON MUERTE A CARLOS CUCHET

MATANZAS, marzo 12.— DIARIO, Habana.— Ha sido declarado con lugar el recurso de reforma establecido por el doctor Enrique Roig, a nombre de José Zulueta y otros, acusados de haber dado muerte al secretario de la Junta Municipal Electoral de Perico, señor Carlos Cuchet, variándose la calificación de asesinato por la de homicidio, quedando subsistente el auto en cuanto a la prisión con exclusión de fianza, de los procesados.

CORRESPONSAL.

MUTILADO POR UN TREN

GUAYOS, marzo 12.— DIARIO, Habana.—A las dos de la tarde de hoy, el paso de un tren por el crucero sito bajo los elevados de esta localidad, hubo de matar al anciano Diego Figueroa Díaz, de 82 años, triturándole una pierna por la rodilla, separándola del cuerpo y yendo a parar a trece metros de distancia. El cadáver presenta el aspecto de un despojo humano.

El tren iba rumbo a Zaza del Medio; el maquinista no detuvo el convoy.

El trágico suceso ha causado gran consternación en esta localidad por ser la víctima una persona muy estimada. El Juzgado se personó en el lugar de los hechos para levantar acta, entregando el cadáver a los atribulados familiares.

CORRESPONSAL.

JOVEN DESTROZADO POR UN TREN CAÑERO

VERTIENTES, marzo 12.— DIARIO, Habana.— A un individuo blanco, de unos treinta y cinco años de edad, que se supone llámase Antonio Quintana, natural de Pinar del Río, lo arrastró un tren cañero 650 metros, destrozándolo.

El hecho ocurrió en la colonia San Juan de Dios, propiedad de Liberato Leyva.

La víctima presenta varios tatuajes en ambos brazos. Trabajó en la colonia inmediata La Diana, liquidando 23 centavos que gastó bebiendo en la tienda del batey.

Supónese que montó en un tren que venía hacia el ingenio a las doce de la noche, quedándose dormido y cayendo a la vía.

El juez municipal doctor Freyre, secretario señor Patao y el doctor Rodríguez, se constituyeron en el lugar del hecho.

CORRESPONSAL.

SUSTRACCIONES EN UN CENTRO ESCOLAR

COLON, marzo 12.— DIARIO, Habana.— Con motivo de haberse notado desde algunos días que en el centro escolar Tirso Mesa, venían ocurriendo sustracciones de efectos allí depositados para ser empleados en el desayuno escolar recientemente instaurado en las escuelas de la ciudad, el teniente Armando Vilches Quesada, jefe del puesto militar, comisionó al cabo José A. Vázquez y al soldado Aurelio Hernández, efectuaran una oportuna investigación, habiéndose comprobado por los mismos que quien llevaba a efecto las sustracciones era la conserje Ana María Diago, la cual obtenía esos artículos en beneficio de sus familiares.

CORRESPONSAL.

VENDIA PAPAS DE SEMILLAS

SANTA CLARA, marzo 12.—(Por telégrafo).

Gerardo Pérez, vecino de la finca Los Tramojos, de Zaza del Medio, de acuerdo con la circular del departamento de Agricultura adquirió de un comerciante de Cabaiguán dos sacos de papas de semillas, enterándose posteriormente que dicho comerciante hizo figurar falsamente haberle vendido tres sacos.

ROMPIO UN FAROL

El menor Rafael Consuegra, de Santa Isabel de las Lajas, lanzó una piedra, rompiéndolo, contra el farol indicador de la Estación del Ferrocarril. El menor se dió a la fuga.

DESCARRILO UN TREN

Al cruzar el ferrocarril el kilómetro 87 en Zaza del Medio, arrolló a una res, descarrilándose el tren. No hubo desgracias personales.

INCENDIO

En la casa propiedad de Alejo Hernández, en Cumanayagua, se projudo un incendio, destruyéndola totalmente.

ROBO DE FAROLES

El Jefe de Estación de Arriete, denunció que los faroles del chucho Altamira desaparecieron, siendo encontrados más tarde a alguna distancia de la Estación.

Se ignora quién sea el autor.

FALSEDAD

Cayetano García, de Yaguajay, se encontró dos certificados del Registro Pecuario en blanco, y creyendo que no cometía delito procedió a llenarlos. Ocupados por el Sargento de la Guardia Rural Eligio Morales, dió cuenta con ellos y con lo actuado al Juzgado.

Armando Machado, Corresponsal.

RECURSOS ELECTORALES Y FALLOS DEL JUEZ DE HOLGUIN

HOLGUIN, marzo 12, (Por Telégrafo).

Con fecha de hoy el juez de Primera Instancia de esta ciudad dictó sentencia en los recursos electorales anulando el Colegio de Aguada, donde habrá que celebrarse nuevas elecciones, para nombrar Comité de barrio y delegados a los barrios Velazco y Omaja, y sólo para nombrar delegado en el de Arroyo Blanco. Todos estos recursos fueron interpuestos contra los comicios celebrados en febrero por el partido Liberal.

CORRESPONSAL.

MANIFESTACION DE DUELO SENTIDA EN MELENA DEL SUR

MELENA DEL SUR, marzo 12.— (Por telégrafo).

En la mañana de hoy se le dió cristiana sepultura al señor Juan Pablo Cantón, miembro ditsinguido de esta sociedad de Melena del Sur. El señor Cantón, veterano de la independencia, falleció víctima de una cruel dolencia. El sepelio constituyó una verdadera manifestación de duelo al que asistió al señor Ruiz, gobernador de la provincia, representaciones de la localidad y gran número de amigos del finado.

El duelo fué despedido por su hermano, el señor Inés Cantón.

CORRESPONSAL.

JURAMENTO PRESTADO POR LA POLICIA DE UNION DE REYES

UNION DE REYES, marzo 12.— (Por telégrafo).

Designado por el jefe del Distrito Militar de la provincia estuvo en esta villa el capitán Espino, el que tomó el juramento a la policía municipal.

El jefe de la policía, Gerardo Fernández, el sargento José F. Martínez, como todos los vigilantes que prestan servicios en el Cuerpo de seguridad se muestran complacidos de la visita.

CORRESPONSAL.

AMENAZABA CON ROBAR LA DOCUMENTACION DE UN COLEGIO ELECTORAL Y CON ARREBATAR A LA GUARDIA RURAL LA MISMA

PINAR DEL RIO, 12 de marzo.— DIARIO, Habana. (Por telégrafo).

Guzmán Delgado Borges, vecino de Lagunillas en la villa de San Juan y Martínez, ha denunciado que Fernando Novo lo había amenazado con anterioridad a las elecciones primarias, diciéndole que no fuera a votar, pues tenía diez o veinte hombres armados para enfrentarse con la Rural y apoderarse de la documentación del Colegio y quemarla después.

Denuncia formulada

Un proceso que ha llamado la atención y que promete muchas sensaciones es el iniciado en el Juzgado de Instrucción de Consolación del Sur con motivo de la denuncia formulada por el representante conservador señor Alberto Bravo Suárez, quien ha manifestado que se cometieran falsedades en los comicios celebrados del día 28 del pasado mes, en los barrios de Alonso Rojas, Colmenar, Ceja de Herradura, Río Hondo y Villa, ubicados en aquel Término.

Ladrones roban una Geografía

En la Escuela Pública No. 34 de Consolación del Sur, ha ocurrido una hecho que ha llamado poderosamente la atención de todos los vecinos. En dicha escuela, que se encuentra situada en el entronque de la Herradura, penetraron ladrones y se llevaron un manual de Geografía, un libro de fiestas cívicas, otro de orientaciones pedagógicas y varios útiles como bloques, yeso, reglas, etc.

Felipe Díaz,
CORRESPONSAL.

Dió muerte a su hijo recién nacido

El próximo lunes tendrá efecto ante la Sala de lo Criminal de esta Audiencia, el juicio oral de una causa que se sigue contra María R. Rodríguez, natural de España, acusada de haber dado muerte a su hijo recién nacido.

El fiscal Dorta interesa cuatro años para la acusada y el defensor, doctor Pérez, pide la absolución.

CORRESPONSAL.

LA POLICIA ALEMANA HA DISUELTO UN MITIN DE LOS «FRENTE DE HIERRO»

SIEGEN, Alemania, marzo 12. AP. Las balas de la policía dieron muerte hoy a un transeúnte en los momentos en que la fuerza pública dispersaba un mitin del «frente de hierro» republicano, que se celebraba en la Plaza del Mercado de esta ciudad, después que los comunistas habían apedreado el mitin con el propósito de interrumpirlo.

La policía practicó muchas detenciones.

"EL CENSO HECHO EN CUBA, DICE EL INGENIERO MR. ALEX POTTER, ES SUPERIOR AL DE LOS EE. UU."

Mr. Potter viene con su esposa y una nieta que se parece al hijo de Lindbergh. Cuando hacían el viaje por carretera a Miami los detuvieron, creyendo que era el bebé robado

Ayer visitó las oficinas del Censo, con el propósito de saludar al director general, ingeniero Octavio Masses Valera, el ingeniero consultor de Acueductos del Gobierno de los Estados Unidos de Norteamérica, mister Alexander Potter, con quien, ha muchos años, mantiene la mayor amistad.

La permanencia del ingeniero norteño mister Potter en aquella oficina modelo, fué extensa. Y cuando salía del despacho del señor Masses el experto en Acueductos—que habla perfectamente el español—, los repórters le abordaron sobre el objetivo de su visita y mister Potter, cortesmente, respondió:

—Ningún objetivo especial me ha traído al despacho del ingeniero Masses. Con él mantengo, durante muchos años, la más cordial amistad. Juntos nos hemos encontrado en algunas obras de importancia y ahora, al venir a Cuba en viaje de mero recreo, quise ver al amigo de quien he leído con frecuencia en los Estados Unidos, la magnífica obra que ha venido acometiendo. Y ahora que he visto varias de las cosas importantes del Censo, especialmente el tarjetero y su archivo, confieso que en organización y en precisión de detalles y datos estadísticos anexos, el Censo de Cuba logrado ahora ,supera para honra suya y con mucho al de los Estados Unidos, advirtiendo que es uno de los censos modernos más escrupulosamente hechos.

Mr. Potter trae, con su esposa, una nieta que se parece mucho al hijo de Lindbergh y nos refirió que cuando hacían el viaje por carretera, a Miami, las autoridades los detuvieron creyendo que la niña fuese, por el parecido, el hijo del «As» de la aviación. Fué un simple y casi cómico incidente que pasó tan pronto se identificó mister Potter.

—Otro Gobierno más de hispanoamérica solicita datos con relación al Censo cubano. Se trata ahora del Perú. La comunicación demandando dichos datos, la suscribe el coronel G. Alarco, director general de Sanidad militar de la hermana república.

Los datos demandados le serán enviados a la mayor brevedad al Gobierno del Perú, con el que son ya cuatro los países que se interesan por nuestro Censo: Colombia, Santo Domingo, Venezuela y Perú.

ORGANIZADO EL SERVICIO DE ELECTROTERAPIA DEL HOSPITAL «F. DE ANDRADE»

Por designación especial del alcalde jefe del Distrito Central, el doctor Jiménez Ansley está organizando debidamente el nuevo servicio de electroterapia en el Hospital de Emergencias.

Se ha destinado local adecuado en el Hospital para esta innovación que viene a ampliar el tratamiento a enfermos necesitados de la electroterapia, que nunca ha estado al alcance de los enfermos pobres, por ser en extremo costoso. Cuando el actual alcalde tomó posesión de la Jefatura del D. C., cambió impresiones con el jefe del departamento de Sanidad local acerca de la conveniencia de ampliar el tratamiento de electroterapia, que sólo se facilitaba a los enfermos asistidos en el Instituto Albarrán, de piel y sífilis. Con esta ampliación, ascendió a trescientos el número de enfermos tratados con el procedimiento electroterápico en el primer mes de la innovación. Luego, en los meses de septiembre y octubre de 1931, la cifra se elevó a 1.400 y a 1.600.

En el salón de electroterapia que se abrirá al público dentro de pocos días en el Hospital de Emergencias, el servicio se ofrecerá ampliamente, sin cortapisas de ninguna clase, pues tanto el personal que tendrá a sus órdenes el doctor Jiménez Ansley, como la calidad del material y de los aparatos, aseguran que todos los enfermos pobres de la Habana necesitados del tratamiento, podrán utilizarlo.

POLITICA

El Juez Decano pide fuerzas del Ejército para la custodia de la documentación electoral que se encuentra en los Juzgados.—El Dr. Lamar Roura consulta qué debe hacerse en caso de que no pueda reunirse una Asamblea.—Resoluciones en los recursos contra las elecciones habaneras.—Pospuesto el almuerzo de hoy a Camilo Marín.—Convocada la Asamblea Municipal Conservadora de Güira de Melena.—Remitió la Junta Municipal Electoral los datos sobre la apelación de Cuesta

Breve fué la sesión que celebró ayer el Tribunal en horas de la mañana. Se trataron estos asuntos:

LA CUSTODIA DE LOS JUZGADOS

El Juez Decano de esta Capital ruega se interesa del Estado Mayor del Ejército el envío de dos parejas para la custodia de los documentos y urnas que se encuentran en los Juzgados de Primera Instancia del Norte y de Almendares a virtud de los recursos establecidos. El Tribunal contestó que debe pedirlo, por conducto del Presidente de la Audiencia, al Estado Mayor, por tratarse de auxilio a la administración de Justicia, que no depende del Superior, que si bien tiene interés en que los documentos electorales estén debidamente protegidos en todo tiempo, no tiene facultades para tomar medidas precautorias cuando ha salido de su jurisdicción, por no autorizarlo el Código Electoral, y termina diciendo el Superior Electoral que le satisfaría que la obtuviesen aquellos bajo cuya guarda se hallan.

LOS CONSERVADORES DE SAN NICOLAS

El Dr. Mario Chardiet, a nombre de sus mandantes, se separó de la reclamación que tiene establecida contra la sesión de 14 del pasado del Ejecutivo Municipal Conservador de San Nicolás; el Tribunal lo tuvo por separado, disponiendo el archivo de las actuaciones.

RECLAMACION CONSERVADORA DE CARDENAS

El Dr. Lucas A. Cambó, en su carácter de Vice-Presidente en funciones de Presidente del Ejecutivo Municipal Conservador de Cárdenas, se personó en la reclamación entablada por el doctor Manuel Vera Verdura contra la sesión de 18 del pasado mes del referido Comité el Dr. Cambó fungirá de opositor del doctor Cambó en la controversia, cuya vista se ha señalado para el 23 de los corrientes, a las dos de la tarde.

LA CUSTODIA DE LA MUNICIPAL REGLA

Se contestó a la Junta Municipal de Regla que no es procedente su solicitud de custodia indefinida de ese Organismo por el Ejército, por cuanto aquella debe prestarse por el tiempo que le fué señalado. Son cinco días.

LA SUSTITUCION DEL PRESIDENTE DEL EJECUTIVO MUNICIPAL

El Dr. Justo Lamar Roura, Presidente del Ejecutivo Provincial de Camagüey, consultó cuando un Ejecutivo Municipal no puede reunirse a virtud de los recursos establecidos sobre determinado número de barrios que afecten el quorum, si es competencia del Ejecutivo saliente continuar en funciones hasta la resolución de los recursos o en su defecto, si puede el Presidente del Ejecutivo Provincial sustituir en sus gestiones al Presidente del Ejecutivo Municipal. Se le contestó que en cuanto a la sustitución del Presidente de la Municipal por el de la Provincial, no procede en ningún caso a no ser que esté previsto por una ley y en cuanto al primer caso, por ser susceptible de recurso que en definitiva resuelven los Tribunales de Justicia, no procede evacuar la consulta.

FIESTA SUSPENDIDA

El almuerzo homenaje que debía ofrecerse hoy a Camilo Marín por amigos y simpatizadores de aquella barriada, ha sido pospuesto, por motivos de la lluvia, para fecha próxima.

LIBERALES DEL LUYANO

Oscar Bejanin, Rafael Fariñas y Digno Collazo, nos invitan al almuerzo campestre que en honor de Manuel A. Espinosa Izquierdo se le ofrecerá el domingo 27 en el reparto La Asunción.

Ofrecen el homenaje los liberales del barrio de Luyanó, siendo el festejado el presidente electo del Comité Ejecutivo de aquel barrio.

CONVOCADO EL EJECUTIVO CONSERVADOR DE GUIRA DE MELENA

El presidente y secretario de Correspondencia del Comité Ejecutivo Municipal del Partido Conservador en Güira de Melena, citan a los delegados electos en los comicios del pasado domingo 28, a sesión para constituir la Asamblea Municipal de acuerdo con el Art. 72 de los Estatutos.

La reunión tendrá lugar en la casa Máximo Gómez 11, residencia del señor Fidel Pérez Benítez, a la una de la tarde del domingo 20, próximo

SEÑALADAS VARIAS VISTAS ELECTORALES

En los distintos Juzgados de Primera Instancia de esta capital han sido señaladas, por providencias dictadas al efecto, las vistas de los recursos contencioso-electorales entablados. También han sido tenidos por desistidos a dos de los recurrentes por causales que se explican conforme a derecho.

Las vistas señaladas y los Juzgados ante los cuales habrán de llevarse a efecto, son: en el distrito de Almendares, la del recurso interpuesto por Mario Hernández, contra los comicios para delegados celebrados el día 28, por la tendencia «popular»; en el barrio de San Isidro. Del presentado por Miguel Cabezón, perteneciente al Partido Liberal, contra las elecciones para delegados y miembros del Ejecutivo, en el barrio del Príncipe, también Juzgado de Almendares, y ambos recursos se verán a las dos de la tarde. el primero el día 23 y el segundo el día 21, respectivamente; y del interpuesto por J. Espín, también del liberalismo, barrio de Medina, cuya vista se ha señalado para el día 19, en el propio Juzgado, a las dos de la tarde. En el mismo Juzgado, recurso de Julio Ojeda, tendencia liberal, barrio de Manuel de la Cruz, contra las elecciones de delegados y miembros del Ejecutivo primarios y el de José Durán Guerra y otros, reclamación contra los comicios celebrados por los populares en el barrio de San Nicolás, señalándose las vistas para los días 17 a las dos de la tarde y 21 a la propia hora, respectivamente.

Juzgado del Centro: recurso establado por Juan Martínez Co... contra los comicios del Partido Popular, barrio del Cerro; la vista tendrá efecto a las tres de la tarde del día 18; reclamación de Lázaro Vicente, contra las elecciones para delegados del Partido Popular, en el barrio de San Isidro; se señala el día 21, a las dos de la tarde para llevar a cabo la vista.

Juzgado del Sur: Se dicta providencia dando por desistido al reclamante Aurelio Martínez Arias, que estableció recurso contencioso electoral contra las elecciones verificadas, por la tendencia popular, en el barrio de Cayo Hueso. Se funda la providencia dictada por el juez de Primera Instancia, en el hecho de no haberse presentado, por el recurrente, las copias exigidas conforme al ritualismo contencioso y haber transcursado el período o trámite procesal para su admisión. El propio Juzgado considera desistido, en su reclamación entablada, a Juan Cabrera Sánchez, quien al presentar las copias, éstas diferían del original.

ALMUERZO POLITICO

PINAR DEL RIO, marzo 12 (por telégrafo).

Existe general entusiasmo para el almuerzo que le será ofrecido mañana en la finca Esperanza, propiedad de Antonio Martínez, al gobernador de la provincia señor Ramón Fernández Vega y al presidente del Ejecutivo Conservador y representante señor Oscar del Pino, con motivo del éxito obtenido en la pasada reorganización. Es muy posible que entre otras destacadas personalidades asista el senador Wifredo Fernández.

CORRESPONSAL.

LOS DATOS INTERESADOS POR EL SUPREMO

Ayer la Junta Municipal Electoral remitió al Tribunal Superior los datos que éste había interesado en relación al debatido asunto—pendiente de sentencia en el Tribunal Supremo —de la reorganización del Partido Liberal.

Dichos datos, como informamos, serán remitidos al Supremo.

MEJOR, EL DOCTOR MARTINEZ FRAGA

Con sincera complacencia anotamos la noticia de que se encuentra muy mejor de las lesiones que sufriera en un accidente automovilístico en noche pasada, el distinguido legislador villareño doctor Pedro Martínez Fraga.

UN CASO DE MUERTE POR INSOLACION

Una señora falleció ayer en el hospital, a consecuencia de las quemaduras graves que sufría

El director del Hospital Calixto García dió cuenta ayer al juez de instrucción de la Sección Cuarta, del fallecimiento de la señora Juana Toca Chinchar, de la Habana, de 39 años de edad y vecina de la calle D número 7, en el reparto Batista, al parecer por las quemaduras que presentaba diseminadas por todo el cuerpo. Hace constar en su comunicación, que la Toca ingresó en dicho establecimiento el día primero de los corrientes.

Esta actuación fué enviada al de Instrucción de la Sección Quinta, por no aparecer radicada causa alguna en dicho Juzgado con relación a la fallecida, siéndole devuelta por el doctor Centellas con motivo de ocurrir lo mismo en el expresado Juzgado, pues en el mismo no consta antecedente alguno con relación a estos hechos. Mientras tanto, el cadáver de la señora Toca continúa en el Necrocomio en espera de que se investiguen los hechos y se disponga por la autoridad judicial competente la práctica de la autopsia. Particularmente se ha podido inquirir por los familiares, que las quemaduras que presentaba dicha señora se las había ocasionado por insolación.

HURTO DE UN CAMION

A la Policía denunció Iluminado Liviano Concero, vecino de Sardiñas 106, que es chofer del camión número 62, de la Compañía de Teléfonos y en ocasión de encontrarse instalando un teléfono en la casa 23 entre C y D, le hurtaron el vehículo, que más tarde apareció abandonado en 10 y 13, reparto Almendares, faltándole solamente la goma de repuesto.

NOTICIAS DE PALACIO

MEJORADO EL PRESIDENTE

Amaneció ayer el Presidente de la República bastante mejorado de la ligera afección bronquial que le obligó a recogerse por unos días, atendiendo a las indicaciones del médico.

No obstante, ayer no hubo audiencias. El Jefe del Estado recibió tan sólo al secretario de la Presidencia, don Ricardo Herrera, con el que despachó y después lo saludaron el secretario de Instrucción Pública, doctor Céspedes; el jefe del Ejército, general Herrera, y además los médicos, que muy temprano lo visitaron, encontrándolo bastante bien.

A LA FINCA

Minutos después de las doce del día, el general Machado salió de Palacio en automóvil, dirigiéndose a su finca de Santiago de las Vegas, donde se propone pasar los finales de semana.

Le acompañaban su ayudante el comandante Llaneras y el capitán Rodríguez Batista.

VISITANTES

Durante la mañana acudieron a Palacio distintos elementos políticos y congresionales, entre los que vimos a los senadores doctor Francisco María Fernández, general Ramón Guerra, doctor Manuel Vera Verdura y licenciado Barraqué.

También acudieron a interesarse por la salud del Presidente, el brigadier Lores, el coronel Guerrero, el mayor de la ciudad señor Tirso Mesa, y los secretarios de la Guerra, de Justicia, de Gobernación, de Sanidad, de Comunicaciones, el capitán Vila, representantes Sampedro, Campos, Bosch y Mendoza y varios elementos políticos liberales de la Habana que procuraban ál doctor Viriato Gutiérrez.

LOS TRABAJOS EN SANTIAGO

Dijo a los repórters ayer al abandonar Palacio el secretario de Obras Públicas, ingeniero Onetti, cuando se retiraba, que el ingeniero señor Mountelieu salió el día antes por la vía aérea rumbo a Santiago de Cuba con instrucciones de que continúen los trabajos de reconstrucción de la ciudad, así como cuantos otros se realizan en los edificios del Estado, en la casa de máquinas del Acueducto, etc.

LA PLANTILLA DE SANTIAGO

También nos declaró el ingeniero Onetti que el gobernador de Oriente lo había visitado tratándole acerca de los cambios que el ingeniero jefe de Obras Públicas en Oriente le ha enviado, para introducir en el alto personal de dicha provincia.

A nuestros clientes de hace cuarenta años.

Una súplica.

Nos dirigimos por este medio a las personas de uno y otro sexo que desde hace cuarenta años son clientes de "El Encanto", a fin de suplicarles que nos lo comuniquen, bien por medio de carta o viniendo personalmente a nuestro Departamento de Publicidad en el primer piso.

Deseamos comunicarles algo que han de encontrar agradable: relacionarlas con un proyecto de simpática resonancia con motivo de un acontecimiento social que ha de realizarse en breve.

¿Es suficiente esta primera invitación? Así lo creemos. Nuestra experiencia de muchos años de servicio en una sociedad tan culta y exquisita como la cubana nos dice que cuando "El Encanto" se dirige a sus clientes éstos aceptan desde el primer momento la sugestión como algo interesante y de buen gusto.

En tal sentido esperamos se nos comuniquen esos informes, rogando encarecidamente lo hagan con la mayor brevedad —antes del 22 de este mes— para no demorar la organización de lo que se proyecta para una fecha muy próxima.

Respetuosamente,

Solís Entrialgo y C

El Encanto

Telf. A-7221

M.E.C.D. 2016

9A SECCION

Teléfonos
Máquinas. . A-3781
Dirección. . M-4151
Admón . . . M-7911
Sports . . . M-7912
Clasificados A3333

DIARIO DE LA MARINA

Teléfonos
Máquinas. A-3781
Dirección. M-4151
Admón M-7911
Sports . . M-7912
Clasificados A3333

9A SECCION

AÑO CIEN — ACOGIDO A LA FRANQUICIA POSTAL — LA HABANA, DOMINGO, 13 DE MARZO DE 1932 — EL PERIODICO MAS ANTIGUO DE CUBA — PAGINA TRECE

La España Actual

LOS IMPUESTOS Y LAS ENTIDADES ECONOMICAS

Por LEON ICHASO

El criterio de las entidades económicas de España ha sido abiertamente adverso a los nuevos impuestos con que el Ministro de Hacienda, señor Carner ha agravado al país. Ha sido hondamente desagradable, según sus manifestaciones, expuestas en la prensa de Madrid, la impresión que éstos nuevos recargos han producido en las asociaciones industriales y comerciales.

Infiérese, en resumen, de todas ellas que es el momento actual el menos oportuno para dichos tributos. El descenso creciente de las operaciones mercantiles; la capacidad productora cada vez más restringida por la disminución del consumo; las consecuencias de la legislación que ha establecido bases de trabajo; retribuciones que sólo pueden efectuarse reajustando gastos generales y personal; la crisis obrera cada vez más grave por la huida y abstención de los capitales, por la paralización de las industrias y por el mayor número consiguiente de los parados; la limitación y hasta la supresión de créditos bancarios que imposibilitan de tal suerte el pago de las letras, que se protestan hasta por la insignificante cantidad de veinticinco pesetas (así lo asegura el Círculo de la Unión Mercantil e Industrial de Madrid); todos estos factores y otros muchos que sólo podrían remediarse con una restauración del crédito público y con el alza de la peseta que ha descendido como nunca, demuestran, según las aludidas Corporaciones Económicas, con lamentable y palpable elocuencia lo improcedente y lo nocivo de los mismos tributos. No se puede emprender una reforma tributaria, como lo afirma la Federación Nacional de Círculos Mercantiles y Asociaciones Libres de Comerciantes e Industriales, si no se emprenden al mismo tiempo aquellas orientaciones generales y específicas que den al capital seguridades permanentes respecto a la mayor estabilidad política, y a la ponderación adecuada de los valores materiales dentro de España y en la competencia con otros países.

El Comercio y la Industria españolas han sufrido, según la Cámara de Comercio de Madrid, una verdadera decepción con los nuevos impuestos. Con ellos se manifiesta el procedimiento simplista de elevar los tributos ya existentes, sin otro principio ni otra fórmula que la de pretender aumentar de cualquier modo los ingresos del Tesoro.

La Cámara Oficial de la Industria de la provincia de Madrid declara que esta medida parcial ha de resultar estéril y nociva, si no va precedida de otras disposiciones que hagan efectiva la política de economía tan solicitada por todos los elementos industriales y comerciales y tan insistentemente preconizada por el Gobierno español, y si no se asegura la rápida normalidad de la vida pública con un régimen jurídico que «garantizando una armónica convivencia social —son palabras de la mencionada Asociación—, termine con lo que puedan tener de justificado las hondas y radicales discrepancias que hoy dividen a los españoles».

La ya citada Federación Nacional de Círculos Mercantiles y Asociaciones Libres de Comerciantes e Industriales asevera que el recargo de la contribución industrial y de comercio que se fija en un 25 por 100, no se puede pagar. «La crisis mercantil es tan aguda —dice esta entidad— que podemos afirmar que del 11 al 25 de Enero último se han protestado en Madrid cerca de un millón de letras, siendo muy escasas, escasísima las de sumas importantes». «Nadie pagará los recargos, —agrega—, porque a nadie se le puede exigir que adelante la hora de su ruina y que acepte sin protesta el abandono en que se tienen las necesidades más urgentes de España».

Las Corporaciones Económicas están de acuerdo en censurar el afán y el ahinco excesivos con que los elementos dirigentes de España se han dedicado a los problemas políticos y la escasa atención que han prestado a las cuestiones económicas. Ha faltado respecto a ellas aquella unidad de conjunto que tanto se necesita para orientaciones fijas, determinadas y adecuadas a la actual situación de España.

Indican también estas corporaciones algunas de las medidas que pudieran adoptarse para resolver el desequilibrio económico que sufre el país. Una discreta libertad para el desarrollo del comercio y de la industria; una libertad suficiente para que no tengan otro arbitraje ni otra ley que la que se base en su propia naturaleza; unos aranceles conservadores, expansivos oportunistas, pero de espíritu recto para que aumente el consumo interior y para que muchas primeras materias importables sean elementos de conquista en otros mercados; una desgravación tributaria que facilite la concurrencia internacional a fin de que la balanza de pagos disminuya y se logre la incorporación de capitales a las fuentes de riqueza españolas; una política verdaderamente positiva en las relaciones internacionales al concertar tratados de comercio, para no comprar nada más que a quien compre a España; un abaratamiento de los transportes; unos gastos públicos reducidos solamente más que a lo imprescindible para evitar el desnivel económico y para dar ejemplo a todos los ciudadanos; una rectificación del Poder Público en su afán de control directo y activo en el Banco de Emisión; éstas y otras semejantes disposiciones pudieran contribuir muy eficazmente sin necesidad de nuevos impuestos a la nivelación de la economía nacional española.

Los Periodistas Preparan un Gran Mitin Para Pedir la Libertad de la Prensa

LOS PERIODICOS DE LAS DERECHAS ATACAN AL GOBIERNO POR LA REPETIDA SUSPENSION DE PERIODICOS Y LA DURACION DE LAS MISMAS

Albornoz, Ministro de Justicia Sale en Defensa de la Directora de Prisiones Srta. Victoria Kent

Circula por España una hoja acusándola por haber aumentado la ración de los presos de 1,15 a 1,50 pesetas, por permitir la entrada de periódicos y hacer reclamaciones a los presos

MADRID, marzo 12. (ST.)—El señor Albornoz, en conversación con los periodistas, les dijo que en aquellos momentos se ocupaba de la lectura de una hoja que viene circulando hace ya varios días, enjuiciando la labor de la directora de Prisiones, señorita Kent, y en la que también se hacen acusaciones contra ella. Las principales de éstas son: el haber aumentado, de 1,15 pesetas a 1,50, el importe de la ración de alimentación a los presos y penados, añadiéndose que esto no ha debido hacerse en momentos en que hay paro obrero en las proporciones actuales. También se le hacen cargos por haber autorizado la entrada de periódicos en las Prisiones, así como el haber dispuesto que se coloque un buzón de reclamaciones para que los presos hagan las que crean de justicia.

A. de Albornoz

—Es decir—continuó el ministro—que estas disposiciones dadas por la señorita Kent, con un sentido humanitario y moderno de la concepción de lo que deben ser en la actualidad las prisiones, y siguiendo en un todo la tradición de la insigne Concepción Arenal, sirven para que los firmantes de las hojas hagan de ello un arma contra la directora y su actuación.

En otro orden—agregó—se la critica el haber suprimido 300 prisiones de partido, y de un plumazo declarar excedente forzoso al personal que las servía, y sobre esto he de decir a ustedes que la disposición fué presentada a examen del Consejo de ministros, y aprobado en el mismo a propuesta del titular de este departamento.

Además de estas imputaciones, hay en estas hojas algunas que suponen una insubordinación y otras que caen dentro de otra jurisdicción, por lo cual he ordenado se instruya el oportuno expediente y se pasen las hojas de referencia a los efectos que procedan, al presidente de la Audiencia.

Yo que, desgraciadamente, he estado varias veces en prisión—dijo el señor Albornoz—, conozco de cerca al Cuerpo de Prisiones, y sé que el servicio que realiza el personal del mismo es duro y penoso, y, precisamente, a remediar eso es a lo que tienden las disposiciones de la directora; pero las peticiones y reivindicaciones que crea justo el personal se ha de hacer en debida forma y sin acudir a procedimientos como el presente, que no estoy dispuesto a tolerar en organismos que de mí dependan.

No han sido hallados los cuerpos de los aviadores que cayeron en Barcelona

MADRID, marzo 12 (AP) La Liga de Defensa de la Libertad de la Prensa celebrará en breve un mitin, al que asistirán todos los periodistas de Madrid para pedir al gobierno que garantice la libertad de la prensa y permita la publicación de los periódicos que están actualmente suspendidos.

Con este motivo los periódicos de la derecha dicen que jamás en la historia del periodismo español se han suspendido mayor número de periódicos ni han durado más tiempo las suspensiones que desde que se proclamó la república y muy especialmente desde que se dió al país una constitución que garantiza los derechos de imprenta.

NO FUERON HALLADOS LOS PILOTOS MUERTOS

BARCELONA, marzo 12 (AP) Los remolcadores de salvamento recuperaron hoy los dos aeroplanos militares que chocaron ayer a seis mil pies de altura y cayeron en el mar No han sido hallados, sin embargo, los pilotos.

EL PARO DE LA INDUSTRIA SEDERA EN MURCIA DEJA SIN TRABAJO A 900 OBREROS

MURCIA, marzo 17. (ST.)—Por falta de capullo de seda se ha cerrado temporalmente la fábrica de seda, quedando parados unos 900 obreros, en su mayoría mujeres huertanas. Estas hicieron una manifestación que recorrió las calles, visitando al Ayuntamiento y al gobernador, donde protestaron del conflicto, pues quedan en la miseria muchos hogares.

'Miss Dinamarca' es Elegida Reina Entre las Reinas

Como Reina entre las Reinas ha sido elegida Miss Aase Glaussen, de 18 años de edad, por un jurado de artistas europeos que ha dado a la linda dinamarquesa el título de «Miss Europa». Tomaron parte en la competencia quince de las muchachas más bonitas de Europa; pero la alta distinción correspondió a la blonda Glaussen, si bien la exigua mayoría que obtuvo sobre «Miss España», y la superior belleza de ésta, hacen creer que el fallo no fué todo lo justo que debiera.

PROTESTA CONTRA LA LEY QUE OBLIGA AL VISADO CONSULAR DE LAS BODAS EN EL EXTRANJERO

Madrid está siendo considerado como un centro de atracción del turismo, con interés primordial para cuantos tengan interés en el arte y la arquitectura españolas en diferentes fases

MADRID, marzo 12. (AP).—La ley española ofrecía dificultades en lo que se refería a matrimonios para algunos ciudadanos de otros países.

Establecía la ley que aquellos matrimonios contraídos por españoles o españolas en países extranjeros, sujetándose a las leyes vigentes, en aquellos países no eran válidos en el país español si dichas bodas no habían sido legalizadas ante los funcionarios españoles en los distritos consulares respectivos.

Por virtud de esta disposición habían ocurrido en ocasiones nulidad de matrimonios de extranjeros con ciudadanos españoles al llegar éstos a España y someter a los tribunales la validez del vínculo contraído en extrañas tierras.

El Tribunal Supremo de Justicia del país había declarado nulos los matrimonios si faltaba, conforme la ley, el requisito de que un cónsul español o representante consular hubiera convalidado la unión.

Actualmente el encargado de negocios de la Argentina, señor Correa Luna, está negociando, al parecer con éxito, la anulación de tal disposición y la posibilidad de que sean válidos los matrimonios hayan sido convalidados o no por los oficiales consulares.

El Ministerio de Estado español encuentra justa y lógica tal demanda y una ley se dará en breve por virtud de la cual desaparecerá de la legislación española tamaña anomalía.

MADRID, CENTRO DE TURISMO

MADRID, marzo 12. (AP).—Además de los lugares conocidos por los turistas cerca de Madrid, hay otros muchos que los trabajos de los artistas están descubriendo y que merecen la pena de visitarse, haciendo interesantísima la visita a muchos de ellos.

No es sólo el Escorial, Toledo, Avila, La Granja, Alcalá de Henares y Aranjuez. Hay además muchos otros sitios. Es el Pardo, con su famoso castillo y los paisajes de su monte, es la Sierra de Guadarrama con sus deportes de invierno Villaviciosa de Odón, con su palacio en que se encerró Fernando VI, de estilo grecorromano, Manzanares el Real con su castillo Chinchón, con su Iglesia Parroquial, que posee una virgen bellísima de la Asunción, obra de Goya; Colmenar Viejo con su iglesia gótica del siglo XV; Villaverde, con su iglesia de armadura y torre mudejar; Pinto, con su castillo en que estuvo presa la princesa de Eboli; Valdemoro, con una bella iglesia obra del escultor Francisco Bautista con cuadros de Goya, Bayeu y Claudio Coello; Titulcia, pueblo chiquito que tiene la mejor obra del Greco, que es una Magdalena arrebatada por los Angeles; San Martín de Valdeiglesias, con las ruinas de un gran monasterio gótico, y muchos otros pueblos más.

Madrid es un centro de interés turístico primordial para quienes tengan interés en el arte y la arquitectura española y de él pueden hacerse excursiones a todos los puntos citados y a muchos más de importancia e interés extremo.

PROFESOR CONFUNDIDO CON UN CRIMINAL

MADRID, marzo 12. (AP).—Un profesor español muy conocido en la Argentina, Pedro Ara, ha sido en Madrid objeto de un curioso error que ha estado próximo a ocasionarle un serio disgusto.

El profesor Ara es un excelente preparador anatómico y sus piezas de disección preparadas por él adquieren una trágica expresión artística.

Al llegar a uno de los hoteles madrileños, los criados se vieron intrigados por el peso de una caja que llevaba y al abrirla vieron una cabeza de muerto, muy bien preparada, pero cabeza de muerto al fin.

Avisaron a la Policía y ésta, después de identificar al profesor, lo dejó en libertad, viendo que lo que tomaban como resultado de un crimen era una pieza maestra que el preparador regalaba a una escuela de medicina.

EL MINISTRO DE HACIENDA SE NIEGA A AUMENTAR EL SUELDO A LOS EMPLEADOS PUBLICOS

El comienzo de la semana tradicional de las fallas, ayer, en Valencia, fué celebrada por los estudiantes, lanzando petardos en las aulas. La policía los disolvió al fin

MADRID, marzo 12.—(AP).—El ministro de Hacienda, señor Carner, conferenció hoy con la Comisión de Presupuestos de la Asamblea acerca de las peticiones que han hecho al Gobierno los empleados públicos, quienes solicitan aumento de sueldos. El ministro de Hacienda manifestó a la Comisión que es contrario a toda alteración del proyecto de presupuestos que se encuentra en la Cámara. En la reunión no se llegó a un acuerdo, si bien parece que algunos diputados de la Comisión se inclinan a defender la solicitud de los empleados, que consideran razonable dada la carestía de la vida.

MANIFESTACION ESTUDIANTIL DISUELTA POR LA POLICIA

VALENCIA, marzo 12.—(AP).—La policía disolvió hoy una manifestación de estudiantes que celebraba el comienzo de la tradicional semanas de las fallas. Los alumnos, que iniciaron la fiesta con la alegría propia de la gente joven, acabaron lanzando petardos en las aulas de la universidad y después intentaron llevar a cabo una manifestación por las calles.

EL HIJO DE ALCALA ZAMORA NO EXPLICARA DERECHO CANONICO

MADRID, marzo 12 (A. P.)— Niceto Alcalá Zamora, hijo del presidente de la República, ha visto frustrados sus deseos de explicar Derecho Canónico en la Universidad de Granada, no obstante la caballerosidad del profesor Royo Villanova, enemigo del régimen republicano, quien dió su voto a Alcalá Zamora para que nadie pudiera sospechar que, si lo hacía en contra, obraba por razones políticas.

Tres de los profesores que integraban el Tribunal votaron contra Alcalá Zamora y dos a favor, uno de éstos Royo Villanova.

La cátedra fué dada a otro de los concurrentes, el señor Leonardo Prieto Castro. La selección se basó enteramente en el expediente universitario de los concursantes.

GANA UN PUNTO LA PESETA

MADRID, marzo 12 (A. P.)— La peseta española ha ganado un punto desde ayer, cerrando hoy a 7.65 centavos. El dólar vale 13.07 pesetas y el duro 38.25 centavos.

QUIEREN QUE SEA JUZGADO CALVO SOTELO

Fueron desembarcados en Cádiz, 40 españoles que expulsaron de Suramérica

MADRID, marzo 12.—(AP).—La Comisión de Responsabilidades de la Asamblea se ha dirigido hoy a la Cámara pidiendo autorización para que sea juzgado el exministro de Hacienda de la Dictadura, don José Calvo Sotelo, al que acusa de haber hecho ilegalmente la concesión del monopolio del tabaco en Marruecos al diputado don Juan March, así como que se juzgue a éste por haber aceptado una concesión ilegal.

Hasta ahora no se ha dado ninguna nota a la prensa acerca de los cargos concretos que hace la Comisión contra Calvo Sotelo y March.

EL «CHACO» DEJO CUARENTA ESPAÑOLES EXPULSADOS DE SURAMERICA

CADIZ, marzo 12.—(AP).—El transporte argentino «Chaco» llegó hoy a este puerto desembarcando a cuarenta españoles expulsados de la Argentina por indeseables.

Las autoridades españolas se proponen enviar a los compatriotas expulsados de Suramérica a sus respectivos pueblos natales, bajo la vigilancia de la policía.

El transporte «Chaco» se dispone a continuar viaje a varios otros países donde irá dejando a más extranjeros que fueron expulsados por el gobierno provisional de Uriburu.

JABON de
LA TOJA
Será siempre el mejor de los jabones para el cutis.
No contiene potasa que lo irrita.
No está hecho con grasas que lo empercuden.
Sus sales naturales poseen todos los tónicos recomendados para que la piel se mantenga hermosa y saludable.

AHORRE CORRIENTE INSTALANDO UNA
BOMBA "PRAT"
LA QUE DA MAS AGUA CON EL MENOR COSTO

CRISIS INTERNA DEL PARTIDO RADICAL SOCIALISTA POR LA ACTITUD DE ALVARO ALBORNOZ

Un muerto y siete heridos ocurrieron en el pueblo de Langa, provincia de Avila, a consecuencia de un choque ocurrido entre los obreros socialistas y no agremiados que querían trabajar

MADRID, marzo 12. (AP.)—En los círculos políticos se informa que los radicales socialistas están afrontados a una posible escisión, a causa del desacuerdo de algunos diputados con la actitud del ministro de Justicia, señor Albornoz, en la cuestión de la subvención a la Iglesia. Se recuerda que los diputados del partido se reunieron el 10 del presente mes de marzo, para decidir por 24 votos contra 4 demandar de la Asamblea la inmediata supresión de los subsidios eclesiásticos, dedicándolos a la construcción de escuelas en toda España.

Albornoz fué uno de los que se opusieron, sosteniendo que la Constitución de la República dispone la retirada gradual de la subvención a la Iglesia Católica. El ministro de Justicia entiende además que el acuerdo no tiene validez, pues no fué aprobado por la mitad más uno de los 59 diputados radicales socialistas, por lo cual se debe convocar una nueva reunión para decidir definitivamente en ella.

SANGRIENTO CHOQUE ENTRE OBREROS EN LANGA

AVILA, marzo 12. (AP.)—Noticias de Langa dicen que allí ocurrió un choque sangriento entre obreros socialistas y no agremiados, resultando un muerte y siete heridos. La guardia civil restableció el orden. Se dice que los socialistas querían impedir que sus rivales no fuesen al trabajo.

LOS RADICALES HAN CAMBIADO SUS PUESTOS

El escritor argentino Hugo Wast publicará sus obras en casas editoriales españolas

MADRID, marzo 12.—(AP).—El presidente de la Asamblea, don Julián Besteiro, ha variado la posición que tenían los republicanos radicales en el hemiciclo del Congreso, teniendo en cuenta que los radicales lerrouxistas, que formaban parte de las fuerzas gubernamentales, han pasado a la oposición.

En lo sucesivo, los radicales se sentarán en los escaños situados detrás del Banco Azul y los socialistas y los radicales socialistas frente a los ministros. En virtud del nuevo arreglo estos dos grupos han cambiado de lugar.

En el centro de la Cámara siguen los catalanistas, los derechistas y los independientes.

HUGO WAST PUBLICARA SUS FUTUROS LIBROS EN ESPAÑA

MADRID, marzo 12.—(AP).—Los periódicos dan hoy la despedida al escritor argentino Hugo Wast que salió anoche para Lisboa, rumbo a su país natal. La prensa hace grandes elogios del intelectual suramericano.

El señor Wast anunció qu espera publicar sus libros futuros en casas editoriales españolas. La primera de su nueva serie de trabajos será una biografía del filósofo español Dom Bosco.

HA TRIUNFADO LA HUELGA DE SINDICALISTAS

El paro declarado por los obreros agrícolas de Jaén, no ha sido resuelto aún

CORDOBA, marzo 12 (A. P.)— Con la libertad de cuarenta y cinco obreros detenidos a la disposición de las autoridades ha terminado la huelga sindicalista que se declaró hace días en esta ciudad en señal de protesta contra la persecución de que hace objeto el Gobierno a los obreros que pertenecen a los Sindicatos. Pedían los huelguistas la libertad de sus compañeros, la apertura de los centros clausurados por orden del ministro de la Gobernación y que se autorizara la publicación de los periódicos suspendidos.

El gobernador civil también dictó una disposición para que se permita nuevamente el funcionamiento de los Sindicatos y ha pedido a los patronos que admitan a los huelguistas al trabajo.

Sólo falta ahora, para que el éxito de la huelga sea completo, que el gobernador autorice la publicación de los periódicos sindicalistas suspendidos.

LA HUELGA DE LOS OBREROS AGRICOLAS DE JAEN, CONTINUA

MADRID, marzo 12 (A. P.)— El ministro de la Gobernación, señor Casares Quiroga, dijo hoy a los representantes de la prensa que la huelga que declararon los obreros del campo en la provincia de Jaén hace días continúa aún, debido a que los propietarios de las tierras y los arrendatarios han rechazado las bases que les han propuesto los trabajadores.

Agregó que no tiene noticia de que hayan ocurrido desórdenes.

LERROUXISTAS EN FAVOR DE LA ASAMBLEA

Creen que debe continuar hasta aprobar las leyes pendientes y el presupuesto

SEVILLA, marzo 12 (A. P.)— El ex ministro de Comunicaciones señor Martínez Barrios, uno de los lugartenientes de Lerroux, ha declarado hoy en esta ciudad que la Asamblea debe continuar hasta que se aprueben los presupuestos generales de la nación y las leyes complementarias pendientes.

«La vida de la Asamblea depende, sin embargo—dijo—de su capacidad para resolver los importantes problemas que se han planteado».

Martínez Barrios agregó que no cree que haya cambios en el Gabinete dentro de poco.

Las declaraciones de Martínez Barrios han causado alguna extrañeza en otros centros republicanos de esta ciudad, pues parecen indicar que Lerroux ha cambiado nuevamente de opinión desde el día que pronunció su famoso discurso en la Plaza de Toros de Madrid. En aquella ocasión pidió que los socialistas abandonaran el gobierno, lo que significaba la celebración inmediata de nuevas elecciones.

DEPOSITO DE ACEITE SAQUEADO POR LOS OBREROS

CORDOBA, marzo 12.—(AP).—Doscientos obreros del campo invadieron una finca próxima a esta ciudad, apoderándose de un almacén, donde estaba depositada una gran cantidad de aceite de oliva, la que se repartieron. A la llegada de la guardia civil los campesinos se dieron a la fuga abandonando parte del botín. Fueron arrestados seis de los obreros.

ZAPATOS
MARYSOL
ELEGANCIA
LAS MAESTRAS DE LA RUTA
Jamás se sentirá usted más seguro que cuando viaje sobre un magnífico juego de gomas "HOOD" Flecha Blanca ANTIRRESBALABLES.
Estas famosas gomas están consideradas en todos los mercados mundiales como "las muestras de la ruta"
Recuerde que las gomas "HOOD" Flecha Blanca ANTIRRESBALABLES, tienen seis puntos de superioridad sobre cualquier otra marca conocida.
!!USE GOMAS "HOOD" Y OLVIDE LAS DISTANCIAS!!
DISTRIBUIDOR J.J. OTERO
GOMAS HOOD RESISTENCIA
USE "KI-KO" LIMPIA SIN AGUA
PRADO 21 / HABANA
30 CENTS EL TUBO

VENDRA EL TIO PACO

Por EVA CANEL

Dice un modismo castellano, cuando se inflan las cosas:—«Ya vendrá el tío Paco con la rebaja». Esto digo yo a mi amiga A. C. que me pregunta si será verdad que en un santiamén se fundarán cinco mil escuelas en donde a ella le importa mucho que se funden a ver si le toca una a su pueblo, compuesto de tres casas abandonadas en un **cordal**, (estribación de cordillera). Nos están soliviantando las enjundias con cinco mil escuelas que ni vistas ni oídas se fundaran enseguidita en las Españas modernas, y vayamos acostumbrándonos a discurrir en plural. Pero es el caso que si la pluralidad de naciones queda implantada, las necesidades escolares quedarán **de facto**, distribuidas y cada palo (léase estatuto) aguantará su vela: en este caso el poder central no tendrá que repelarse para la **estructuración** de las cinco mil, pero se consigue el objeto: hacer creer que no se echarán de menos las muchas buenas y gratuitas escuelas que se han cerrado, de las órdenes religiosas: cada cual se abriga con lo que encuentra y hace bien. Podría yo poner de manifiesto la insuperable dificultad que hubo y habrá en España para la eficacia escolar; tan claramente que todo lector de buena fe diría: ¿por qué no se ha explicado antes?; además, puedo adosar las razones que expuso una intelectual chilena de paso en la Habana cuando le preguntaron la causa de haber en Chile tantos analfabetos: me propongo exponer lo que sé, pero antes quiero recoger una opinión que no sea la mía y ser en cambio de un republicano probado y mil veces verídico a mi juicio, inyectar verdades concluyentes probando que lo del analfabetismo español es un punto más para la historia leyenda negra que todavía pesa sobre España.

El «Diario Español», alma y conciencia política de don Adelardo Novo, que no puede ser tachado de tolerante siquiera, para la monarquía ni para la mal llamada dictadura, publicó en columna preferente un suelto que tengo a la vista y voy a copiar reconociendo el bien que hace por su importancia y su origen. No he recortado la fecha pero corresponde esta publicación al gobierno de Berenguer, cuando un consejo de guerra estaba juzgando al varias veces Ministro de la Monarquía, Alcalá Zamora, y otros, por haber lanzado un manifiesto subversivo: el cablegrama comunicando ésto trae fecha 21 de Marzo. Por tanto es fácil saber el año fué poco antes de cambiar el régimen. Dice el suelto aludido:—**«Otra leyenda que se desvanece.** En Madrid acaba de darse a la publicidad un opúsculo en el que la Asociación Nacional de inspectores de enseñanza primaria, hace conocer interesantes cifras respecto a los establecimientos de enseñanza, españoles. El número de alumnos que concurre a las escuelas es de 3.200,757 y a los que reciben la instrucción en ellas hay que agregar los que estudian en establecimientos particulares y que alcanza a 71,934 niños. Agrega esta publicación que, si se calcula que por término medio asisten a cada clase 40 niños y se tiene en cuenta los que están en edad escolar, será necesario proceder a la apertura de 782 escuelas **más. Hé ahí concretado en esas pocas líneas y en esas cifras** rotundas, el llamado «problema» de la enseñanza en España. Resulta pues, que el «gravísimo» problema de la enseñanza en España se reduce a que son necesarias 800 escuelas más. Es probable que si fuera visitando país por país, no se encontrara -uno sólo donde no hubiese necesidad de crear algunas escuelas más. Es probable que no exista país alguno donde pueda decirse que la existencia actual de escuelas, llena ampliamente, en forma absoluta, las necesidades de la enseñanza. Que en España, con sus tres millones de escolares y su ochenta mil escuelas, se carezca de 800 escuelas más, no es cosa como para llevarse las manos a la cabeza, ni menos para hablar del «abandono» de la enseñanza en España.

Claro está que sería mejor que sobraran las escuelas, en vez de notarse falta de ellas pero estas opulencias no son conocidas tampoco ni aun en aquellos países que se dicen marchar a la cabeza de estas cuestiones. Lo que sí debe tenerse en cuenta y apreciarse en todo su valor, es el esfuerzo que ha venido haciendo España en materia de enseñanza al mismo tiempo que se daba un soberano impulso a todas las actividades del país, como bien lo demuestra el desarrollo alcanzado en **estos últimos años** por la agricultura, la industria, las grandes obras públicas generadoras de riquezas tales como los ferrocarriles, las carreteras, las obras de irrigación, etc. etc.»

Ahora digo: vean ustedes cuántas escuelas faltaban en España al cambiar el régimen gracias a las que se fundaron durante los cinco primeros años del General Primo de Rivera y a los españoles residentes en Cuba que contribuyeron mucho y saben cómo fueron agradecidos, animados y ayudados en aquellos años.

Continuaré manifestando lo que sé por mis propios estudios y luzca la justicia.

M.E.C.D. 2016

DIARIO DE LA MARINA

FUNDADO EN 1832

Dirigido hasta 1919 por D. Nicolás Rivero y Muñiz.

OFICINAS: HABANA, PRADO 103.—NEW YORK: 516 FIFTH AVE.

Editado por la Cía. DIARIO DE LA MARINA (S. A.) cuyo programa consiste «en la defensa de los intereses generales y permanentes de la Nación cubana, le los especiales de la Colonia española establecida en la misma y de la unión y armonía entre los diversos elementos que conviven en el país». —Art. 1o. de los Estatutos.

TELEFONOS DEL DIARIO

Dirección A-4151
Administración . . M-7911
Audiotría . . . .
Compras . . . .
Secretaría, Administración . . . M-2522
Anuncios A-2425
Clasificados y Talleres A-3333
Quejas y Suscripciones A-3785
Distribución y Máquinas A-3785
Redacción M-7913
Jefe Información . A-3205
Sports M-7912

PRECIOS DE SUSCRIPCION AL «DIARIO DE LA MARINA»

Habana y Provincias

Mes . . . $ 1.60
Trimestre. $ 4.20
Semestre . $ 8.00
Año . . . $ 15.00

Extranjero

Trimestre. $ 5.00
Semestre . $ 9.50
Año . . . $ 18.00

Edición Dominical (Para el extranjero solamente)

Semestre . $ 3.00
Año . . . $ 5.00

DE LA VIDA VULGAR

ARREPENTIDOS

Por Antonio ZOZAYA

(Servicio exclusivo de la Agencia Plus Ultra)

Qui incipit numerare incipit errare. **Proverbio latino.**

Muchos varones de los que a sí mismos se llaman sesudos se muestran francamente arrepentidos de haber votado, en las elecciones de Diputados constituyentes, a los candidatos de la República española. Hacen el recuento de las que ellos suponen desorientaciones y torpezas y exclaman muy atribulados: —«¡No es esto lo que yo voté!» Y han contagiado en pesimismo a tantos ciudadanos que España parece actualmente una nación, no de trabajadores, como se afirma con alguna precipitación en la Ley fundamental del Estado, sino de penitentes políticos, dispuestos a enmendar su yerro en las elecciones futuras, aunque no dicen claramente en qué sentido lo han de enmendar.

En esto de errar y arrepentirse hay precedentes muy decisivos. Quien comienza a contar comienza a errar», decía un proverbio antiguo del Lacio. Dios mío, según el **Génesis**, después de haber formado a Adán, nada menos que a su imagen y semejanza, cuando vió su desobediencia, se arrepintió de haberlo creado (**penitet eum**), se dice en la **Vulgata**. ¿Qué extraño es que los hombres se muestren pesarosos de haber llevado a cabo la mayor parte de los actos que realizan? Tal es la «rueda de la existencia», descrita en el famoso cantar campoamorino: «pecar, hacer penitencia y, luego, vuelta a empezar».

Y ¿qué es lo que ha determinado ees arrepentimiento que trae desasosegado a tanto ciudadano? En esto hay divergencias muy notables. Lamentan unos haber votado a la República por ser, en su sentir, demasiado radical. Ellos hubieran querido que todo hubiera seguido como antes y que la reforma se hubiera reducido a la sustitución del Monarca por un Presidente. A estos se les debe hacer observar que, para seguir todo como antes, no valía la pena de hacer una revolución más o menos pacífica. Precisamente lo que justificaba e imponía el cambio de régimen era la viciosa organización que le era propia. Ignoraban estas buenas almas que el problema mundial era y es económico y que pretender darlo de lado hubiera sido tan estéril como imposible. La República fué proclamada para modificar el sistema de disfrute de la propiedad, cuando no su esencia misma, para separar la Iglesia del Estado y secularizar la Enseñanza, para satisfacer las aspiraciones del Proletariado y para suprimir verdugos y parásitos. Si esto no se hace, ¿qué explicación puede encontrarse a la proclamación de la República? ¿Porqué la votaron los ahora arrepentidos? ¿Fué por odio personal al Monarca? Mala consejera es una baja pasión. ¿Fué por espíritu de rebeldía? Entonces no es extraño que ahora también la sientan; pero esa rebeldía sistemática no es sino una manifestación de impotencia y de rijosidad. ¡Triste rebeldía la que se ejercita contra el avance, oponiéndose como lastre muerto, a la labor de los emancipadores abnegados!

Otros arrepentidos declaran resueltamente que lo son porque la República no camina bastante deprisa. Quisieran que, a estas horas, estuviera suprimida la Guardia Civil o lo que es equivalente: que no hubiera manera de hacer cumplir las leyes, con lo cual estarían de más y la misma anarquía carecería de fuerza para ser conservada. Se muestran pesarosos porque no han sido degollados todos los curas y deportados todos los viejos maestros de escuela, que enseñaron el Catecismo y la necedad de Esaú. Estos señores suponen que lo blanco puede volverse negro y lo negro blanco sin más que emitir un voto en las urnas, como se vierte un ácido en una sal en un tubo de ensayo. No les vendría mal un poco de paciencia, como tampoco la lectura de la Historia, que enseña que no hay revolución sin reacción y que los avances demasiado precipitados se frustran indefectiblemente, por la razón potísima de hallar en contra suya intereses, legítimos o no, pero lo bastante fuertes para no dejarse arrollar. Ejemplo vivo es el **fascio** italiano, que bien pudiera encontrar imitadores en otros países poco cautos y sobrado propensos a la exaltación.

Es la psicología del arrepentido nada difícil de comprender. El arrepentimiento no es sino un reconocimiento de la propia ignorancia o de la versatilidad e impetuosidad de un carácter. Nadie se arrepiente de haber declarado ante el encerado que el cuadrado de la hipotenusa es igual a la suma de los cuadrados de los catetos, pero sí de no haber estudiado lo bastante para demostrarlo con el examen de Geometría. Arrepentirse es confesar que se ha sido torpe o que se ha hecho una majadería. Por eso, si, según la frase santificida, «el justo peca siete veces al día», solamente se arrepiente siete veces el bobo. El «creí», el «pensé» y el «juzgué» son las más terribles y despiadadas autocríticas. Si es tonto haber errado, es aun más necio echar bravamente la culpa a las cosas y suponer que son ellas las equivocadas, como aquel estafador del chascarro, que al sonar sobre el velador el camarero el duro que pretendía pasar por bueno, se esforzaba en demostrar que el falso podía ser el velador. Si la República no agrada no será por haber dejado de ser tal, sino por haber sido imaginada de una manera errónea. Lo que resta hacer es votar a quien plazca en las próximas elecciones, sin perjuicio de arrepentirse luego nuevamente, por aquello de que errar es de humanos y aun de cuadrumanos.

¿Es que pretendemos sostener la absurda tesis de que puede haber un solo hombre que no se equivoque? Nada más lejos de nuestro magín. Carecemos de datos suficientes para conocer las cosas tales como ellas son y resolver los problemas que diputamos más sencillos; pero, antes de determinarnos a la acción, procuramos estudiar lo que se halla a nuestro alcance. Y, sobre todo: no nos indignamos contra el prójimo, sino contra nosotros mismos. Nos equivocamos; fuimos torpes; hay que proceder con mayor discernimiento y cautela; pero no pretender que las cosas sean como ns las habíamos figurado erróneamente. No nos parezcamos a los niños voluntariosos e inquietos, que piden a gritos una caja de bolos en el bazar y, luego lloran y patean en casa porque lo que querían era una guitarra. La República no es una guitarra, ni un juego de bolos, sino un sistema político, una forma, que responde a una estructura social, como todas las cristalizaciones minerales responden a una estructura y a una composición química. Los arrepentidos deben conformarse con el reino de los cielos; pero no pretender gobernar la tierra; se han equivocado; paciencia y enmendarse. Lo que no puede ser es que, porque ignoren la hora en que sale el sol, haya de modificarse el calendario. Las cosas son lo que ellas son y no lo que queremos que sean. Por eso, el verdadero arrepentimiento debe ser un propósito decidido de atenerse a la realidad. Fuera de esto, no es contricción, sino franca confesión de estulticia.

(Prohibida la reproducción).

HUMORADAS

Por J. ARISTIGUETA

MACHAQUITO: Sagua. Ay, Machaquito: esta es una mala faena y va usted a tener que cortarse la coleta. Y ya que nadie nos oye: ¿de dónde sacó usted sus dos epigramas? Son un mal par.

DELI: Colón (Panamá) ¡Atiza!: Un concursante de Panamá, como los «jipis», y como el Canal. Y me conoce bien, porque dice: «Adiós, explosiva». «¡Cómo.» «Sí: ¿No es usted cubana 100 por 100?»

Alude, el muy guasón, a la fábrica del explosivo cubano, de que soy condueño. Pero en la fábrica de explosivos están prohibidos los cigarros «AGUILITAS» y de los otros. Allí no hay ni cigarras, por-si-aca.

S. L.: Manatí. ¡Muy bien! Este es nuevo. Me manda el chiste del reloj compuesto al que le sobran ruedas. ¡Muy bonito! Pues si le sobran ruedas, ¿para qué le voy a dar la de «AGUILITAS»? (¡Asaúra!)

M. G.: Habana. Su chiste es más nebuloso que un ciclón. No le han soplado las musas. Me refiero al del enfermo de «enteritis» que no se ha enterado. El otro, el de la Manchuria, está hecho con más limpieza, ahora que le juro que la Manchuria no está «en un lugar de la Mancha»...

L. F.: Habana. Sus chistes son de exposición..., porque se expone usted a un disgusto. No son suyos y son muy malos: Miel sobre hojuelas.

A. C.: Habana. «Mozo: un vaso de agua». «¿Sólo?» «No: con un plato». Muy bien; muy platónico, pero le falta otro plato, para que se cumpla el refrán: «Nada entre dos platos».

S. del V.: Vedado. Una ironía policíaca acerca del niño de Lindbergh. No lo publico, para que no la prendan. Y para que no l,aprendan los lectores.

A. G.: Habana. Eso de que «el nacimiento de Justiniano ha sido funesto para nosotros»... ¡no hay derecho!, aunque sea de Derecho. No tiene gracia... ni Justicia.

A. P.: Habana. Eso de que «Debe Haber... no, que hailo», debe haber sido sustraído de algún pápiro egipcio, a juzgar por los años que tiene. Y deduzco que es usted el «mayor»... fresco, de los que escriben a «diario».

O. J. J.: Matanzas. ¡Este es un chiste, que quita la cabeza!: Porque ofrece la guillotina para quitar la caspa. ¡Caspitina!

EL BARBERO DE SEVILLA: Habana. Usted se ha equivocado: Eso de la pena de cadena temporal por robar un paraguas y un reloj; la cadena para el reloj y el temporal para el paraguas, no es de «El Barbero de Sevilla»: ¡si lo sabré yo!

J. L.: Matanzas. Esto no está mal: no señor. «A su señora le entusiasmará el artesonado del Liceo». «¿El «arte sonado?»: No lo crea, porque es sorda». Me gusta, sí señor. Tiene intención, y yo la tuve un momento, de darle la rueda, pero ya que «la intención basta». Insista.

B. G.: Habana.

«El billetero cojo, Juan Calero
nunca un premio vendió, según la (gente,
y dice, ¡con razón!, constantemente,
que tiene «mala pata» el billetero».

Bien. Le felicito. Gastado el asunto. pero aceptable. Ahora que: ¿me quiere informar quién dice que tiene «mala pata» el billetero? La gente o el interesado. Porque en gramática hay una cosa que se llama anfibología.

L. A.: Habana. Malo. Peor que el tifus. Yo, a veces hago mis arreglitos de los chistes, cuando merecen la pena. En este caso son inútiles las ayudas. Y siento que mi determinación le deje con malas tripas.

M. S. C.: Cerro. «No te pintas, Berta?» «No: voy al cine con mi novio».

Picardiitas, nada más.

M. I.: Habana. Su chiste «Cosas de chicos» es de menos sustancia que el «teto», que por cierto jamás he comprendido por qué se lo dan a chupar a los muchachos, ya que solo chupan aire, y ya es sabido que «el que siembra viento recoge tempestades».

I. F.: Habana. «Su tío dejó en el testamento $200.00 para el que le cerrara los ojos, y usted sólo me da $100.00». «Es que mi tío se quedó tuerto después de hacer testamento».

No está mal: Era un tío con pupila (y el sobrino, otro). Le ovaciono y no le doy la rueda, porque no me negará que es un chiste hecho a ojo.

J. M.: Habana. Muy malitos; se lo juro. Créame. No le engaño (ni usted a mí).

V. S.: Habana. «Voy a divorciarme porque mi mujer me trata como a un perro y me hace trabajar como un burro». «Pues quéjate a la Sociedad protectora de animales». (Así, así: Pero los «AGUILITAS» se ganan mejor que así).

C. T.: Habana. ¿Que «una blanca vale por dos negras»? ¡Eso es música!

M. C.: Habana. ¿Que el cojo es inmortal, por qué no estirará la pata? Eso es de mala pata; no me lo niegue. Y es meter el pie, porque es viejo.

M. P.: Habana. Meter los periódicos en el refrigerador, para dar noticias frescas, no es una noticia de hoy. Haga otra cosa, a ver.

C. A.: Vedado. ¿Conoce usted algo más desgraciado que un matrimonio sin amor? «Sí, señor: Un amor sin matrimonio». No está mal el juego de palabras, señorita. Tiene usted condiciones. Haga algo más festivo que no sea ir a misa de doce, por ejemplo. Los «AGUILITAS» le esperan.

TRES «RODEADOS» DE «AGUILITAS»

SIMPLICIO LOPEZ: Muralla 9 bajos. Habana. «¡Adivina el porvenir». «El Dr. Fakundi es el único que sabe dónde está el porvenir del hijo de Lindbergh (¡porque, lo que es donde está hoy, tampoco él lo sabe!) Tratándose de un aviador, lo dirá volando. A los consultantes por correo se les advierte que él no es un vulgar echador de cartas».

Muy bien, sí señor: Muy bien. Auténtico humorista. ¡Fuma los exquisitos «AGUILITAS» gratuitos!

BENITO GUERRA: Habana. ¿Si no manda dirección, ni dice si quiere «AGUILITAS» gruesos o Superfinos, dónde y qué le mandamos? ¡Merecía que no le premiara, pero en fin. Dice: «¿Qué harías, Luciano, si entraran ladrones?» «¿Acaso hago yo en mi casa lo que quiero?»

Diga dónde vive, señor: Que no somos del censo.

CONCURSO FESTIVO: Y sigue la bola. Mañana haremos un poco de humor, para que sean los chisteros quienes se metan conmigo. En tanto, manden sus trabajos por Correo al Apartado 685 y a mano en Zulueta 10 o en Amistad 146.

BURLA BURLANDO

Por M. Alvarez MARRON

Música pacifista.

Ningún hombre de buen juicio y de honrados sentimientos puede dejar de aplaudir cuanto se ha hecho y cuanto se hace en pro del desarme y de la paz del mundo; pero en eso me parece—y dicho sea con el respeto debido a los grandes estadistas que de estas magnas cuestiones se están ocupando—me parece, digo que han empezado su tarea por donde debieran acabarla, esto es, que han empezado por el último capítulo en vez de empezar por el primero.

Y el primero consiste en ver de eliminar del mundo las muchas injusticias nacionales e internacionales que en él prevalecen. No pueden vivir en paz pueblos y naciones que están sobre ascuas. Eso de pedirles paz y tranquilidad es lo mismo que exigir o aconsejar reposo al hombre que tiene una espina entre cuero y carne o está tendido sobre un avispero.

Aquella apocalíptica estupidez de la **Guerra Mundial** fué seguida de otra estupidez no menos enorme: el tratado de Versalles. Con éste quedaron aherrojadas, esclavizadas, oprimidas muchas grandes naciones, y mientras dure esa opresión no puede haber paz en el mundo.

¿Cómo se han de resignar a vivir en paz esas naciones que fueron grandes, poderosas y fuertes, y más cuando no se ha podido comprobar su culpabilidad única en el gran desastre? ¿Cómo han de poder reprimir su cólera ante tamañas injusticias, y resignarse a perecer mansamente, tranquilamente, sin derecho a defenderse, esto es, sin derecho a la vida?

Eso no puede admitirlo ningún pueblo, porque sería admitir su deshonra, y antes que eso siempre es preferible una muerte violenta en plena batalla a una muerte lenta e ignominiosa.

Esto es lo humano.

Y como si no fuesen bastantes estos motivos y causas de inquietud mundial, las naciones se están dedicando a otra tarea no menos fecunda en odios y rencores; la de cerrar sus puertas y sus fronteras a cal y canto entre los hombres y los productos de otros pueblos... Es el egoísmo «proteccionista» con el cual se están provocando unos pueblos a otros a romperse mutuamente las fronteras y los puertos a cañonazos.

Irles con amonestaciones de paz en tales circunstancias más parece cosa de burla que de consejos bien intencionados. Si en vez de esto se procediese con verdadera liberalidad, amor y buena fe, entre los **príncipes y presidentes** cristianos, entonces sí habría derecho y autoridad para exigir la paz...

Todo lo que no sea eso es **música pacifista**.

Lo que actualmente est. pasando tre China y el Japón está también estrechamente relacionado con nuestro tema **musical**. Es indudable que el Japón está cometiendo una verdadeda iniquidad con China, pero antes de condenarlo hay que ver lo que las grandes naciones han venido haciendo con el Japón.

Cuando su guerra anterior con China, de la que salió victorioso, Inglaterra, Rusia y Estados Unidos le atajaron y la privaron de lo mejor del botín. Cuando su guerra con Rusia, también las grandes potencias le impedieron coger lo que se había ganado en buena lid... Luego se les prohibió a los japoneses la entrada en los Estados Unidos, e Inglaterra los eliminó de Australia, el Canadá y demás Dominios.

Bueno, que entre unas y otras habían inventado matar por asfixia al imperio del **Sol Naciente**; mas éste no podía resignarse a perecer de muerte tan mísera y cruel, y menos sintiendo en sí potencias y energías imponderables.

Y ahí le tenemos pugnando por romper sus ligaduras y poniendo en peligro la paz del mundo. ¡Váyanle ahora con **músicas pacifistas**!

ASPECTOS DEL CINE SONORO

Por Raúl MAESTRI

Ya ha pasado la hora de tomar partido en pro o en contra del cine hablado; para gusto o disgusto de los particulares actualmente la película sonora domina y representa la cinematografía. Pero, con el recuerdo todavía fresco de la mudez cinematográfica, hay que preguntarse si el cine se enfila a un mejor destino desde que se le ha dotado de garganta. Esto del cine puede parecer a muchos todavía un tópico banal, indigno del comentario crítico y destinado por su naturaleza misma para matar inocentemente ocios domingueros. Esta opinión está justificada en el hecho inmediato de que la inmensa mayoría de los concurrentes a cinematógrafos no exigen por su dinero más que el servicio de poder consumir indolentemente dos horas de olvido; y también en el hecho de que rara vez las pantallas proyectan otra cosa que tonterías del más ínfimo linaje. No obstante, la cinematografía no agota en estos límites sus posibilidades. Por lo contrario, el espectador interesado presiente que las posibilidades de la cinematografía están todavía en barbecho y que hasta ahora no han sido cultivadas como merecen más que en contadísimas ocasiones.

La película sonora que ofrecía, por su mismo carácter de revolución técnica, la oportunidad de renovar esencialmente el cine, no ha consumido hasta ahora las posibilidades que en sí lleva latentes. La experiencia de los últimos años muestra hasta la saciedad que esta innovación se debió exclusivamente a cálculos comerciales de la industria cinematográfica; el interés del público decaía, la monotonía de viejo estilo se iba haciendo insoportable, y para suscitar una nueva coyuntura, lo que significa una nueva moda, las grandes empresas no encontraron medio más a mano que el cine sonoro. Pero la nueva moda deviene aceleradamente una nueva monotonía y pronto nos encontraremos de nuevo en la misma situación que hace unos años.

Sin duda, el cine es una de las manifestaciones culturales más características de la época. Científicamente ya se ha encarecido su significación y hasta un pensador como Max Scheler intentó, desde su cátedra de la Universidad de Colonia, componer una sociología del cinematógrafo. Evidentemente la naturaleza modernísima del cine está ante todo en que representa un esfuerzo absolutamente técnico de impresionar el espíritu y producir belleza. En el teatro, por mucho que sea la racionalización de la tramoya, queda siempre un área considerable de libertad para el albedrío del acto y, por otra parte, la relación entre el autor y el público es más directa y literaria. En el cine, en cambio, el actor es un muñeco y el autor una entidad anónima; aquí el verdadero autor es el director, que es un técnico. Pero un papel no menos importante que el del director es el que desempeñan los aparatos y el ejército de auxiliares de que se compone todo estudio; esta primordialidad del instrumento y esta glorificación tácita de la masa, que impone en grupo su imperio, son signos típicos de nuestro tiempo. No menos típico e interesante es también el hecho de que estos ingredientes sean capaces de crear eternidad de belleza y provocar en el espíritu reacciones entrañables. El número de los que niegan a la cinematografía estas virtudes potenciales, aludiendo a Tom Mix y congéneres, disminuye por días, ya que de verdad es menester un misoneísmo congestionado para negar una realidad accesible a todos.

La incorporación de la palabra en el reino nuevo del cine aumenta la problemática de éste y en tal sentido podía haber sido un elemento fecundo. Al principio pudo temerse que anulara lo que el cine tiene de más propio, lo que lo diferencia fundamentalmente del teatro, que es un estilo hecho a base de la conjunción armónica del gestoy la imagen. Después de haber visto algunas auténticas películas habladas no hay razón para mantener este temor. El cine puede hacer uso de la palabra sin comprometer su esencia si da a la palabra una función nuevo, como de complemento melódico del gesto y de la acción, y por lo tanto diferente a su misión en el teatro. Esta parece ser la idea de Chaplin, aunque reducida a su mínima expresión, al aprovechar la palabra como medio para una más competa realización cinematográfica y no como fin de la misma.

Pero las empresas y el público han seguido la línea de menor esfuerzo y han condenado la película sonora a ser sustitutivo de todo aquello que no debe sustituirse: teatro, opereta, baile, folletín. Este es otro punto que merecería tratarse en un estudio del cine, cómo a pesar de los propósitos comerciales y cursis de sus mantenedores expresos se insinúa en él un aspecto artístico de un intrigante matiz de modernidad. Y es curioso ver como en esta última etapa de la cinematografía el cine francés se coloca a la delantera, reivindicando así su atraso pretérito. Hollywood, salvo excepciones más excepcionales ahora que antes, sigue cultivando el «divismo» cinematográfico, con una insistencia del peor gusto; en Alemania, donde hay que reconocer excepciones más frecuentes e importantes, el cine ha devenido una miserable fotografía de la opereta vienesa o de la comedia melodramática del hampa cuando no de historietas de soldados; la producción rusa, aunque sigue manteniendo su primerísima calidad, se hace olvidar cuantitativamente. En París, en cambio, un grupo de directores jóvenes —René Clair, Duvivier— han tenido el talento de mostrar concretamente las posibilidades de creación que trae consigo el cine sonoro. Algunas de sus películas, «Bajo los techos de París», «Noche de Redada», «David Golder», son los documentos más finos y valiosos de esta era cinematográfica.

El mérito mayor de estas películas finca en que siguen siendo películas, y nada más que películas, a pesar de los elementos nuevos con que cuentan y de las modificaciones que entre sí han experimentado estos. Aquí la palabra suena distinta que en la escena, pero al propio tiempo el gesto es otro que el antigua cinematográfico; la canción, la música entra en acción justamente, para animarla y no para aplastarla, y la acción misma tiene un ritmo nuevo pero que continúa la tradición absolutamente cinematográfica. Por último, los temas son propios para ser desarrollados por estos factores y la fotogenia hace descubrimientos sin pretnsiones, que es cuando parecen descubrimientos de verdad.

De los fines políticos y de propaganda que se vienen siguiendo con el cine sonoro no es esta la oportunidad de hablar. Ni tampoco de aludir a la coincidencia de esta desmembración diomática de la cinematograféa en los momentos de un enfermizo nacionalismo, que lleva a la guerra y al hambre para salvar el prestigio falso de unas ideologías viejas.

Colonia, 1932.

EL TEMA ECONOMICO

Por el Dr. Rogelio PINA

El tema económico es preferible cuando las disquisiciones políticas no pueden hacerse con la franqueza de expresión que recomiendan la probidad del escritor y la conveniencia pública. Y como todo en la vida está sujeto a esa ley universal de compensación que inspirara a Emerson uno de sus más admirables ensayos, quizás sea útil abandonar el trillano campo político para estudiar y exponer criterios en el económico, más importante hoy sin duda, en orden a las preocupaciones y esperanzas del hombre, porque de su solución depende la del mayor número de los conflictos políticos que en todas partes se presentan con prodigiosa simultaneidad.

Nuestro Gobierno no tiene todavía un plan para resolver las dificultades económicas del presente, que parecen ir en aumento. Se ha limitado, como medida práctica, a disminuir, no siempre donde debiera, los gastos del presupuesto y a aumentar las contribuciones, y como medida teórica o de estudio, a crear una comisión consultiva económica, que hasta ahora nada efectivo ha podido hacer, y a solicitar el dictamen de mister Seligman sobre las modificaciones de nuestro régimen tributario.

En cuanto a esto último, es sensible que a tan renombrado economista no se le pidiese opinión sobre las causas del malestar económico y su posible remedio, en vez de circunscribirse la consulta al régimen fiscal.

Ahora bien, sin negar la ciencia de mister Seligman y lo atinado de muchas de sus observaciones, es preciso no desconocer que estuvo muy poco tiempo en Cuba y que en tal virtud no ha podido penetrar a fondo en nuestras necesidades e idiosincrasia. Su trabajo puede considerarse como un valioso antecedente, quizás muy útil cuando se acometa la reforma básica de nuestro régimen económico y contributivo, pero no se le debe dar otro carácter. Aunque convenga oír a los expertos en ciertas materias de orden técnico, la legislación debe ser obra de los expertos terrícolas, que reúnen en sí la ciencia y el conocimiento del medio, tan indispensable en el establecimiento de las leyes: Solon y Licurgo no legislaron en la antigüedad para el Egipto, ni Colbert dictó sus sabias disposiciones económicas para ser aplicadas fuera de Francia.

Se sabe que el régimen fiscal cubano es de tipo colonial, basado principalmente en los impuestos indirectos, que repudian muchos economistas; pero como con justeza han dicho algunos opinantes, estos momentos no son los más adecuados para hacer tan radical transformación. Hay que estudiar primero el modo de contener la depauperación progresiva de nuestra economía que amenaza con dejarnos en poco tiempo sin riquezas y sin el signo fiduciario que la representa en el cambio. Sobre este particular hubiéramos querido que luciera la reconocida experiencia del catedrático norteamericano.

Rebajar los derechos de aduana a los artículos de primera necesidad (desde luego los que no produzca nuestro suelo) con el fin de hacer más fácil la vida de las clases populares, y elevar la tributación a la propiedad inmueble, son reformas que nada resolverían en estos momentos en que la propiedad se encuentra desvalorizada y apenas puede resistir impuestos de ninguna clase. Sin contar que el impuesto indirecto de aduana casi se ha tornado, por sus efectos, en impuesto directo, ya que por obra de la feroz competencia que se hacen hoy la industria y el comercio la repercusión de aquél es casi nula, no gravando al consumidor en la mayor parte de los casos.

El problema no estriba en impuestos, sino en normalizar nuestra economía, arreglando y reajustando los variados factores que la componen. Nada fundamental hacemos con cambiar de impuestos, sin atacar las verdaderas causas del malestar, del mismo modo que no podría salvarse un hombre exangüe o con anemia progresiva haciéndosele cambiar de posición o trasladando su sangre de una extremidad a otra.

Es una cosa ya vulgar que los países cuya economía ha descansado en la producción casi exclusiva de un artículo—como entre nosotros el azúcar—no pueden considerarse nunca verdaderamente ricos, ni siquiera estabilizados económicamente, pues cualquier circunstancia que pueda afectar al consumo y al valor del producto influye decisivamente en la riqueza general. Así nuestra precaria prosperidad ha estado siempre fatalmente unida al valor en exportación de nuestros azúcares y al arancel norteamericano. Por lo que resulta claro que la causa primaria de nuestro mal estado económico radica en el monocultivo y en la quiebra de nuestra principal industria por la superproducción mundial y el aumento desconsiderado de los derechos arancelarios de los Estados Unidos.

Existen otras causas concurrentes que agravan aún más nuestra situación, pero no tan importantes como la apuntada, a la que principalmente se debe el saldo desfavorable de nuestra balanza mercantil y la disminución increíble de nuestro numerario, centrifugado hacia el exterior.

Mientras el azúcar tuvo un valor remunerativo fué suficiente para balancear dicho saldo, sin menoscabarse nuestra riqueza ni desaparecer por absorción el dinero; pero tan pronto como nuestros vecinos del Norte establecieron un arancel prohibitivo para proteger a su precaria industria azucarera, se convirtió en efectivo el daño que siempre gravitó potencialmente sobre Cuba. Entonces se produjo la caída del precio del azúcar, que ha arrastrado el de todas las cosas, ocasionándose el pánico general ante la amenaza de una completa ruina.

El remedio inmediato y radical a nuestra crisis y a la que padece todo el mundo podría encontrarse en una conferencia internacional que estableciera un concierto económico de carácter oblibatorio y que cortara la agresiva política ultranacionalista, con lo que renacería la confianza y el crédito.

Pero como esto, si bien habrá de realizarse algún día, es hoy una bella aspiración, se hace preciso que los cubanos elaboremos nuestro plan económico, que comprenderá dos clases de medidas: las de lenta aunque de segura realización, que miran al porvenir para resolver definitivamente nuestro «status» económico, y las inmediatas, encaminadas a impedir ahora mismo el déficit de nuestra balanza de pagos.

AVISO IMPORTANTE.

A los señores suscriptores de la Habana.

Para dar mayores facilidades a todos nuestros abonados y evitar que alguno pueda perder su derecho a participar en el sorteo de amortización del Chalet que celebraremos el próximo domingo 20 del actual, hemos dispuesto que a partir de hoy y hasta el día 17 del actual todos los cobradores de esta Empresa estarán en la Administración de este periódico todos los días hábiles de seis de la tarde a diez de la noche y el domingo 13 de 8 a 12 de la mañana para atender a los señores suscriptores que deseen acudir personalmente para recoger sus recibos antes de la fecha del Sorteo. Esta medida se toma desde luego, sin suspender las habituales gestiones de cobro a domicilio.

Como hemos dicho en otras ocasiones los recibos de Marzo no tienen Bonos, pues el Plan de la Unión Mutualista comprende solamente los meses de DICIEMBRE, ENERO Y FEBRERO.

HACE 54 AÑOS FUE TRASMITIDO EL PRIMER MENSAJE TELEFONICO A LA REDACCION DE UN DIARIO

El teléfono es hoy el mejor auxiliar del periodismo. En los primeros tiempos fué ridiculizado y hoy es el principal factor de noticias, tanto locales como de larga distancia

El día 12 de febrero, nacionalmente celebrado por ser el del aniversario del nacimiento de Abraham Lincoln, tiene, aunque poco conocido, otro significado histórico para el periodismo y los periodistas, pues fue el día 12 de febrero de 1877, que el teléfono fué usado por primera vez para comunicar noticias a un periódico.

La muerte reciente en Salem, Mass. de Henry Morrill Batchelder nos trae este hecho a la memoria. Fué Batchelder, por aquel entonces corresponsal en Salem del Boston Globe, quien por primera vez comunicó por teléfono un artículo de información periodística. Esta información fué referente a una reunión celebrada en el Lyceum Hall de Salem, en la que Alexander Graham Bell dió una conferencia sobre su invención del teléfono. La información trasmitida por Batchelder a través de los alambres entre las dos ciudades, consistió en 850 palabras, y fué tal la claridad, aun por los aparatos primitivos de aquella fecha, que solamente tres palabras fueron equivocadas en el extremo de Boston.

EL PERIODISMO Y EL SERVICIO TELEFONICO DE HOY DIA

Es probable que entre los negocios de hoy día no haya uno que dependa tanto del teléfono como el periodismo. Es así que al proyectarse una empresa periodística moderna, sea de importancia vital la instalación de un servicio telefónico adecuado. A todas horas del día y de la noche, los hilos telefónicos que conducen a la oficina de un periódico están ocupados, muchas veces hasta su capacidad máxima.

Todos los departamentos de un periódico confían en el teléfono, incluyendo los de anuncios, circulación, negocios y editorial, pero sin duda no hay departamento de un gran periódico que dependa tanto del teléfono como el de noticias. Hoy día la mayoría de noticias locales se consiguen por el teléfono, y un artículo corriente de noticias representa, por lo menos, tres llamadas de teléfono.

La mayor parte de las primeras noticias que el editor de un periódico recibe, llegan por teléfono, el que después se utiliza para obtener los detalles necesarios y comprobar su veracidad. Una docena o más de personas, esparcidas por muchas millas de territorio, pueden tomar parte en reunir los cabos sueltos o circunstancias que componen un artículo de noticias, y como tal artículo ha de ser escrito y puesto en prensa pocas horas después del suceso a que se refiere, el teléfono se convierte en el agente principal que hace esto posible.

Los hilos telefónicos tienen tambien papel importante en las noticias que se consiguen del exterior de la ciudad, puesto que proveen los circuitos teleimpresores por los que los servicios de prensa distribuyen noticias a los periódicos asociados.

MEDIOS DE CONSEGUIR NOTICIAS EN LOS PRIMEROS DIAS DEL PERIODISMO

La colección y distribución de noticias para el periódico corriente americano han sufrido grandes cambios a medida que se han ido introduciendo mejoras en las facilidades de comunicación. Ejemplo notable de esto se encuentra en la historia del Baltimore Sun, uno de los periódicos principales de Maryland. Establecido en Baltimore en 1837, dependió de la estafeta montada para traer el mensaje del Presidente desde Washington a Baltimore en Diciembre de 1838. Durante la guerra con México, en 1846, se dice que este periódico gastaba mil pesos al mes en obtener noticias directas de la guerra, que eran trasmitidas de puesto a puesto por jinetes a caballo.

Por aquellos tiempos, el Sun amaestró 500 palomas mensajeras para volar con noticias entre Nueva York, Filadelfia, Baltimore y Washington, y estas palomas continuaron en servicio hasta ser reemplazadas por medios de comunicación más modernos.

Fué por aquellos tiempos que el telégrafo, recientemente inventado, empezaba a extender sus redes de alambre, pues Nueva York y Boston fueron primeramente conectados por telégrafo el 27 de junio de 1846. En los primeros años las líneas se extendieron hasta Portland, Maine y finalmente, en 1849, a Halifax, Nueva Escocia que era entonces puerto de escala de los vapores cuyo destino era Nueva York. Casi inmediatamente se produjo intensa rivalidad entre los agentes para conseguir noticias de Europa y telegrafiarlas antes de la llegada del vapor y los paquetes conteniendo noticias eran tirados desde los trasatlánticos a los vaporcitos de noticias en amarga lucha que duró varios años.

EL ARTE DEL REPORTER EXPERIMENTA UNA VERDADERA REVOLUCION

Con la invención del teléfono en los últimos años de los setentas, el recoger noticias sufrió una revolución. Al principio, esto solo afectó las noticias locales, y fué un gran beneficio para los repórters, quienes ya no tenían que andar largas distancias como con frecuencia sucedía antes. Poco a poco el arte de la telefonía fué mejorado y la distancia de trasmisión aumentada, y con cada paso adelante el teléfono adquiría en las oficinas periodísticas mayor valor.

Cuando Henry M. Balchelder trasmitió su despacho especial al Boston Globe en la noche del 12 de febrero de 1877, un nuevo capítulo en la historia del periodismo fué escrito. En una noche, como si dijéramos, un método nuevo de conseguir noticias había sido creado. Los editores de periódicos empezaron a interesarse. Hasta entonces muy pocos de ellos habían dado su atención a esa nueva invención del teléfono, y aquellos que se la habían dado los ridiculizaban.

Con la llegada del teléfono al mundo periodístico, el periódico moderno tuvo su principio, y una de las razones porque el periódico de hoy día está tan lleno de interés y de detalles mucho más auténticos que antes es por la ayuda que el teléfono ha dado e editores y repórters.

EL DIA 15 EMPIEZAN LOS 13 MARTES DEDICADOS A SAN ANTONIO DE PADUA

«La Habana, 11 de marzo de 1932.
Sr. Director del periódico LA MARINA.
Ciudad.

Distinguido amigo y bienhechor:

Le ruego inserte en el periódico de su digna dirección lo que a continuación le expongo:

El día 15 darán comienzo los 13 Martes que al Glorioso San Antonio de Padua le dedican las Niñas Huérfanas del Colegio-Asilo «San Vicente de Paúl» Cerro 797).

Por este medio invitan encarecidamente a sus bienhechores y devotos del Santo milagroso, para que asistiendo a dichos actos religiosos se unan en sus oraciones dándole gracias por los favores recibidos; e implorando su protección tan necesaria a todos.

La Misa se dirá a las 8 a. m. estando la parte musical a cargo del Coro del Colegio-Asilo.

Las huerfanitas repartirán en cada Martes, piadosos recuerdos. No olviden nuestros bienhechores que para el sosteniemiento de nuestra casa, sólo contamos con las limosnas que depositan en la Caja que a los pies del Santo, se encuentra en la Iglesia del Sagrado Corazón de Jesús «Reina». Unico Cepillo en la Habana de las huerfanitas.

Espero nos ayude usted con la publicanción de este anuncio el día 13 y 14 del corriente.

Con gracias anticipadas me repito su affma. amiga en Cristo:

Sor Petra Vega.

DR. P. M. SOUZA
Garganta, Nariz y Oidos. Hospitales de New York, Viena, Budapest, Habana. San Lázaro 226, de 3 a 4

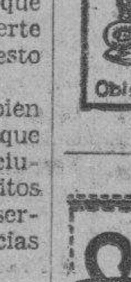

FARMACIA DROGUERIA DE "JOHNSON" DE TURNO LOS LUNES Obispo No. 30 TELEFONO-A-2129

LA MAYOR 35 EDIFICIOS 700 EMPLEADOS SARRÁ A-8026 A-3041 DROGUERIA ABIERTA TODOS LOS DIAS TODA LA NOCHE LOS MARTES

Farmacias de Turno

DOMINGO

HABANA

Ave. Bélgica No. 8 . . M-4425
Prado número 119 (Capitolio) . . M-4418 M-5554
Ave. Menocal 6 . . M-4669
A. M. Lascano y Dragones . . M-4774
M. Gorgas y Oquendo . . U-6773
Colón y Aguila . . M-4525
P. Varela y Zenea . . U-5402
Salud 173 entre M. González y Oquendo . . U-6895
A. Arias y Crespo . . M-5533
Ave. Menocal y Príncipe . . U-6873
Romay 55 esquina a San Ramón . . M-4470
Marta Abreu 44 . . M-4740
Cuba y Acosta . . M-9558
Ave. de Italia 41 . . M-5706
M. Morúa Delgado número 43 . . M-9236
Padre Varela 50 . . U-6600
G. Carrillo y G. Freyre Andrade . . U-6869
M. Gómez y S. Nicolás . . M-5030
M. Gómez 347 . . M-4490
Someruelos 26 . . M-5003
Desagüe y Franco . . U-6767
Ayesterán y Desagüe . . U-6966 U-2539
Oficios No. 35 . . M-4253
V. Muñoz y General Aranguren . . M-4808
Aguiar y Chacón . . A-0111
S. Rafael 12 . . A-5495 A-7907

VEDADO

Calle 23 número 458 entre 8 y 10 . . F-6132
Calle 17 entre E y F . . F-6110
Ave. de Wilson 131 entre 16 y 18 . . F-6160
Calzada ent. Paseo y 2 . . F-6174
Felipe Fernández Xiquez . . 17 y 4

VIBORA

10 de Octubre y Josefina . . I-6442, I-7240 I-7702
O-Farrill y José Antonio Saco . . I-7730
10 de Octubre 557-1/2 . . I-7540 X-3030
Concepción y Porvenir
Santa Catalina y Cortina . . I-7786

J. DEL MONTE Y S. SUAREZ

Zapote No. 22 . . I-2222
Quiroga y Delicias . . I-7772
10 Octubre No. 280 . . I-7378
10 Octubre No. 204 . . X-3033

LUYANO

Calzada de Concha número 4 . . X-2223 X-2222
Calzada Luyanó 211 . . X-2216
Acierto y Herrera . . No tiene

CERRO

San Pablo No. 36 . . U-7026
Calzada del Cerro 558 . . I-5965
B. Aires y Paz . . I-3003

NOTA:—Este grupo deberá prestar el servicio público todo el día y la noche de los domingos, fiestas y duelo nacional siguientes: Enero 28 y 31. Marzo 13. Abril 24. Junio 5. Julio 17. Agosto 28. Octubre 9. Noviembre 29.

M.E.C.D. 2016

El Automóvil Automático

El ideal perseguido por los fabricantes de automóviles es el de hacer tan simple y tan fácil su manejo que cada día sea mayor el número de personas que puedan usarlo, especialmente mujeres. Para éstas solía ser una pesadilla la intrincada combinación del cambio de velocidades y el clutch. Cuando algunas de ellas se hallaban en una congestión de tráfico frente a un policía exigente, su nerviosismo las hacía rasgar los cambios, arrancar a tirones o ahogar el motor en un arranque precipitado.

Hay un fabricante que ha resuelto la mayor parte de estos problemas, haciendo del manejo de sus carros una cosa prácticamente automática, un verdadero placer, una diversión en vez de un trabajo.

Empezando por el arranque, basta con dar vuelta a la llave para que el motor empiece a funcionar sin tener que pisar botón alguno. Si en el tráfico se para el motor, él solo vuelve a arrancar sin hacer nada el conductor. El cierre del aire para la arrancada es de control automático y aunque el que conduce no lo hago, él solo se abre otra vez evitando el derrame del exceso de gasolina. Un termóstato también gradúa la temperatura del aire del carburador; la chispa es de avance automático.

Ya en marcha los cambios se hacen sin pisar el embarque y con suavidad extraordinaria, gracias a la sincronización automática de los engranes y el mecanismo selectivo de rueda libre, del que puede prescindirse con sólo oprimir un botón en la palanca. Estando en uso, cualquier cambio, a cualquier velocidad, de mayor a menor o viceversa, se hace sin sentirse y con tal suavidad que el que viaja en el interior del coche no advierte el cambio, debido ello a que la segunda es realmente silenciosa.

Podría decirse que solo precisa mover el timón—trabajo instintivo—el acelerador y la palanca ésta última casi solo al arrancar pues la gran elasticidad y potencia de los motores la hace poco menos que innecesaria para otro objeto. El esfuerzo físico y hasta el mental han sido reducidos casi a la nada. El timón es tan suave que parado el carro se hace girar el volante en vueltas completas con una sola mano. Caminando, se mueve con dos dedos.

Hasta el movimiento de la cabeza para mirar los relojes, es innecesario. El cuenta millas el termómetro y el nivel de gasolina están en grandes esferas en la parte alta del tablero al nivel del volante. Como marcan con aguja sin mirarlos se vé su posición. En la ilustración que acompañamos puede verse la pizarra de uno de esos automóviles automóticos cuya marca los lectores deben estar ansiosos por conocer. Se trata de Essex y Hudson.

En el centro arriba va la manecilla que abre y cierra el parabrisas con una sola mano. Entre las dos grandes esferas hay dos puntos rojos como dos enormes rubíes. Al abrir la llave del chucho se enciende como brillantes ojos diablescos que en la parte baja del tablero sirven para controlar con suma facilidad el acelerador de mano las luces, el aire del carburador y la amortiguación graduable. ¿Hasta en el Essex amortiguación graduable? Si señores, a pesar de su bajo precio, tiene los 4 amortigñadores hidráulicos de doble acción ajustables desde el tablero, para adaptarlo automáticamente a los buenos y malos caminos o al número de pasajeros, con sólo apretar o tirar de un botón.

Pues todavía hay más; al viajar de noche por carretera, con el pie izquierdo se gradua la intensidad y dirección del foco de las luces, sin necesidad de soltar el timón, en los momentos comprometidos de cruzarse con otro carro que venga en sentido contrario.

El conductor y los pasajeros pueden apoyar ambos brazos en descansos muy cómodos, pero si desean mudar de postura, con una manecilla se cambia la posición de cualquiera de los asientos del vehículo.

¿Se quieren más comodidades? Parecen imposibles pero todavía hay muchas más que sería largo describir. El ideal del automóvil automático es prácticamente una realidad a juzgar por los nuevos modelos Hudson y Essex, que han llegado en punto a comodidades y conviencias a lo que parece inconcebible.

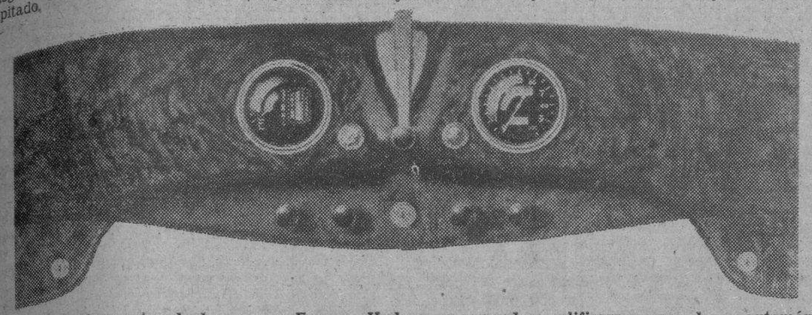

Tablero de instrumentos de los nuevos Essex y Hudson que pueden calificarse como los automóviles automáticos.

Cuatro grandes y cómodos botones proton empiezan a hacer guiños y seguidamente se apagan en cuanto el motor empieza a funcionar regularmente. En otras palabras: Cuando el aceite no curcula a presión normal se enciende uno de los focos colorados. El otro se enciende cuando el acumulador se descarga. Todo esto significa que el conductor puede prescindir de la preocupación de estar consultando constantemente el manómetro de aceite y el amperómetro precaución que por lo general suele descuidarse muchísimo. En vez de ello esas luces le avisarán automáticamente en el momento oportuno. Otro servicio automático; para saber la cantidad de aceite que hay en el carter basta apretar un botoncito en el tablero y una aguja lo señalará en la esfera grande izquierda

¿Como Será el Automovil de 1950?

¿SE GENERALIZARA LA TRACCION DELANTERA Y LAS FRUEBAS INDEPENDIENTES?

Por más que se considere lo que fué un automóvil en 1900 y lo que es hoy día; aunque se vea el camino recorrido en un cuarto de siglo, no es posible preguntarse si el automóvil actual llegó a su forma definitiva o si ella evolucionará aún.

¿Cómo se presentará el automóvil dentro de 25 años? ¿Habrá la misma diferencia entre el automóvil en 1950 y contemporáneo, que entre el de 1900 a 1920?

Es un hecho que la evolución del automóvil aminora y ello nos hace esperar progresos tan rápidos como en los principios de la construcción. Hay en ello muchas razones, y una de las principales, es la inercia que presenta hoy día la construcción automovilística, al tener que efectuar el mínimo cambio, debido a la construcción en grandes series. La mínima modificación en un modelo revoluciona una fábrica que produzca sus vehículos por medio de la cadena, pues ello obliga a revisar una parte del herramental, haciendo cambiar métodos de fabricación o de montaje.

Más que tener que introducir en la construcción modificaciones de detalle, de principio, demuestra que un trabajo de tal naturaleza no puede realizarse en forma fácil, por la necesaria transformación de los talleres; de ahí que a los grandes productores de automóviles se les presente como una solución práctica, levantar más bien una nueva fábrica para construir allí sus nuevos modelos de chassis e introducir en ellos las modificaciones fundamentales concebidas.

Esta inercia, consecuencia de la fabricación de grandes series, ha impedido a los constructores adoptar nuevas soluciones técnicas indudablemente interesantes.

Pero la industria automovilística es muy importante para que no evolucione, tarde o temprano, según las necesidades técnicas modernas. Es imposible afirmar que el automóvil haya llegado a su forma definitiva, mientras es dado esperar que en el año 1950, los coches que actualmente admiramos nos parecían ridículos al compararlos con los que la industria habrá producido entonces.

No obstante creemos que para diseñar el coche del año 1950 no es menester mucha imaginación. Las soluciones de mañana se encuentran ya en algunos coches expuestos en los recientes salones de exposición, pero éstos, son los menos y pertenecen a marcas recientemente creadas, las que, para poder imponer sus productos de concepciones avanzadas no temen presentar los primeros a solución del problema del mañana, a pesar de los riesgos que tal acción atrae aparejados. Pero si los grandes productores en serie adoptasen estas creaciones futuristas las fábricas que han dado a luz dichos modelos se verían en la necesidad de dejarse obsorber por ellas o sucumbir. Injusticia inevitable de la lucha industrial moderna.

¿Cuál será la solución o soluciones que hoy, al proponerlas causan estupor al automovilista y que, tal vez mañana serán adoptadas con toda naturalidad por el mismo?

Por de pronto, con respecto al chasis tenemos la tracción delantera; la suspensión independiente para cada rueda y el cambio de velocidad automático, para la carrocería se estudiarán líneas nuevas que ofrezcan el mínimo de resistencia posible durante la marcha del vehículo. De todas éstas innovaciones posiblemente la tracción delantera y la suspensión independiente de cada una de las ruedas, serán los que se generalizarán mas pronto.

En estados Unidos, un gran número de coches de carrera, por no decir su casi totalidad tienen su tracción delantera y debe tenerse presente que las soluciones aplicadas a los coches de carrera, más tarde o más temprano se han adoptado en los coches de turismo en serie.

Tal como se conoce en la actualidad el coche, con sus ruedas motrices traseras, es como colocar el carro antes de los bueyes, la tracción delantera proporciona el máximo de seguridad, adherencia y estabilidad al coches; permite la construcción de chassis bajos con su parte trasera libre y por lo tanto, aprovechable para sacar de ella toda clase de comodidades. La suspensión independiente de cad arueda mejorará considerablemente el confort del coche en las malas carreteras; facilitará su manejo y suprimirá el «shimmy»».

Estas soluciones han sido ya ensayadas y adoptadas en Europa, con excelentes resultados por varias marcas, quienes construyen en pequeñas series coches de lujo. Dentro de cinco años, puede esperarse que las innovaciones adoptadas por tales constructores sean aplicadas por aquella fábricas de gran producción y que ellas construyan ya series diarias de 50 a 100 coches. Mientras estos puntos tienen fácil solución el cambio de velocidad automático se presenta muy completo y por ello su solución no se encuentra muy próxima y es de lamentar, pues, que lo que hace desagradable y delicada la conducción de un coche es precisamente, el cambio de velocidades. De ahí que mientras no se halle la solución de este problema, los constructores de automóviles actuales, aplican sus cinco sentidos para producir coches sunples que puedan marchar el mayor tiempo posible en toma directa; pero esta suavidad de marcha sólo se logra en motores de gran cilindrada, de chassis liviano y con su puente trasero de gran multiplicación. Desde el punto de vista técnico, ésta es la mejor solución actual de este problema pero la verdadera consiste en el cambio automático de las velocidades.

Los ingenieros Constantinesco, en Inglaterra; y Samson y De Lavand, en Francia han presentado interesantes soluciones en este orden de ideas pero indiscutibles. Será, pues, necesario esperar algún tiempo más y los ensayos nos dirán la última palabra. Con el cambio automático de velocidades los coches del futuro tendrán dos pedales o uno para ir despacio y otro para altas velocidades, lo que permitirá que todo el mundo pueda aprender a dirigir fácilmente su coche. La construcción de las carrocerías evolucionará mucho y, como hemos dicho, su tendencia inmediata será la de ofrecer la menor resistencia al aire, pues ésta, en la actualidad, absorbe una gran parte, a veces una mitad de la potencia que desarrolla el motor.

Se Espera que la Industria Automovilista Alcance el Punto Máximo de Venta y Producción Tan Pronto se Presente el Nuevo Ford

El Automóvil de Cuba

Ya hemos recibido y leído el último número de la interesante revista de automivilismo El Automóvil de Cuba, que dirige nuestro compañero Fernando López Ortiz. Su contenido es el siguiente:

Editorial; Ultima hora; Contrastes El Fracaso del dirigible Akron; El Garage más grande de Europa; De mes a mes; Disminuye la exportación de automóviles en Francia; Automóvil Excepcional; Notas de la Industria; Una importante combinación del avión con el submarino; El viaje del autogiro Champion a la Habana; El Salón de New York de 1932; La velocidad en 1931; Modificación de la Ruta del Correo Aéreo Nacional; El Dirigible Columbia de la Goodyear se destrozó en Nueva York, mató a su mecánico, hirió a un transeunte y averió varios edificios. Ruth Nichols estableció un records de altura.

Que la industria automovilista alcanzará el punto máximo de producción y ventas más tarde este año que lo usual, es una convicción que crece entre los observadores de las noticias de Detroit. El pasado año, el punto alto de producción vino en Abril, y fué seguido de una rápida reducción. Este año, la producción total no se espera hasta Mayo y no se ve nada por lo que pueda pensarse que en el verano decline como el año pasado.

El factor principal en la demora para alcanzar el maximum de producción es Ford.

Después que el nuevo carro se exhiba, generalmente a principios del mes de marzo, comenzarán las compras y toda la industria iniciará el «Pick-up». La actividad en el campo de los automóviles de precios populares, donde tiene que conseguirse el volumen de ventas realmente grande, ha sido reducido agudamente desde de hace meses. No solamente Ford, sino todos los otros fabricantes de ésta clase, esperan una considerable aceleración en la demanda, tan pronto como aparezca en público el sucesor del Modelo A.

AMPLIACION DEL SERVICIO AEREO CUBANO

Nuevas ciudades han sido incluídas en la ruta aérea nacional cubana, ampliando así el magnífico servicio de correo y pasaje que presta la Cía. Curtiss. Ahora figuran en dicha ruta las ciudades de Manzanillo, Bayamo y Guantánamo. Esta última está conectada a Santiago por dos aviones diarios, uno que hace el circuíto de Baracoa y otro especial para transportar el paseje directo desde Santiago en el mismo día. Sale a las 3 de la tarde y llega a las 3.30 p. m., es decir, solo 30 minutos de vuelo, ahorrando cerca de cuatro horas de tren por las vueltas que la vía ferorviaria se ve precisada a dar para circundar las montañas. Las ciudades de Tunas y Holguín cuya población no prestó ningún apoyo a la aviación, fueron suprimidas de la ruta.

PARA PROTEGER EL ACABADO DE SU AUTOMOVIL CONTRA OXIDACION USE LOS PRODUCTOS TUMBLER

Renovador, Pulimento y Pintura para fuelles.

PIDALO EN SU GARAGE

ORBE SALE LOS JUEVES

ALEMITE

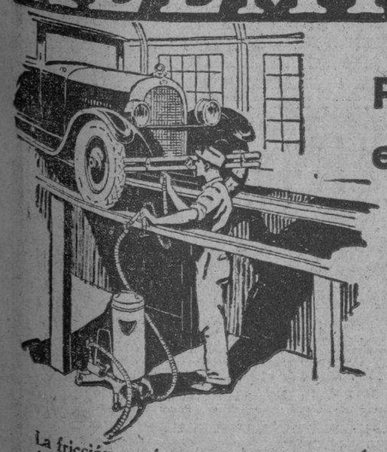

Penetra en todas partes

Dentro del mismo cojinete y dondequiera que la lubricación es esencial.

La fricción resulta muy costosa para cualquier vehículo. La fricción excesiva se evita fácilmente mediante el uso del lubricante ALEMITE. El lubricante ALEMITE se inyecta por medio de presión en las piezas más esenciales y que requieren buena lubricación. El sistema de lubricación ALEMITE "limpia mientras lubrica."

Procure siempre que sus automóviles y camiones sean lubricados con ALEMITE y el sistema ALEMITE, por lo menos cada 800 kilómetros de recorrido.

ALEMITE CORPORATION, Chicago, E. U. A.
Cable: ALMIT-Chicago
FRANCISCO PLA & CA. S. en C.
Avenida de Italia 49 .. Havana, Cuba
K-CUBA-

Sistema de lubricación — a presión —

NUCLEARSITOL ROBIN

(NUCLEATOL METILARSINADO)
ANTITUBERCULOSO
PODEROSO RECONSTITUYENTE
Medicación Nucleofosfatada Arsenical
(NUCLEOFOSFATOS de CAL y de SOSA METILARSINADOS)

COMPRIMIDOS
DOSIS: 1 á 3 comprimidos dos veces por día, á las dos principales comidas, lo que hace 0,04 á 0,06 centígramos de metilarsinato sódico por día.

INYECTABLE
DOSIS: 1 á 2 inyecciones según los casos en las 24 horas

TUBERCULOSIS
FIEBRES PALUDOSAS
CAQUEXIA DE LOS PAÍSES CÁLIDOS, LINFATISMO
ESCRÓFULAS, ETC.

Venta al por Mayor: 13, Rue de Poissy, PARIS

Sienta la Fuerza Irresistible de

101 Caballos de Potencia

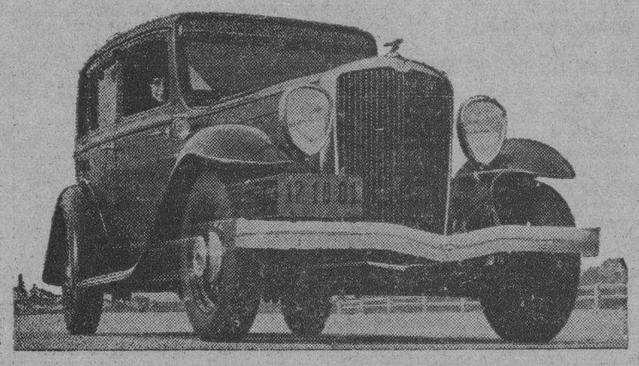

SE necesita ser audaz para conocer la sensación veloz que puede proporcionar al automovilista el acelerador del nuevo y avanzado Hudson Ocho de 1932.

Si usted quiere saber lo que es velocidad uniforme, instantánea y sostenida, empuje el pedal acelerador del Hudson y la tendrá—¡de 120 a 140 kilómetros por hora!

Es la fuerza irresistible de 101 caballos, la potencia del nuevo y Supremo Hudson Ocho, con su motor de alta compresión y "bóveda de potencia" patentada.

Velocidad sin fallas ni "martilleos," y con una sorprendente economía de combustible.

Aún cuando usted no utilice esta abundante reserva de fuerza, siempre es bueno tener la confianza de que el motor funciona casi sin trabajo a las velocidades de costumbre, 60, 80 y 90 kilómetros por hora.

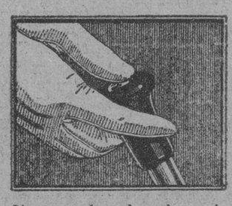

Un control en la palanca de cambios del Hudson permite correr con Rueda Libre o sin ella. La Trasmisión Selectiva de Engrane Sincronizado tiene la precisión de un reloj y facilita los cambios con rapidez, silencio y seguridad.

Este fascinador y espléndido Hudson Ocho está construído sólidamente, para corresponder por entero a las velocidades máximas de su máquina. Véalo y comprenderá por qué la industria lo acata como el Portaestandarte de 1932.

En cuanto a mérito, el Hudson Ocho de 1932 está al mismo nivel de su funcionamiento—es un coche de mayor valor intrínseco que cualquiera otro de su categoría.

HUDSON

J. ULLOA Y COMPAÑIA

(19 años de servicio continuo)

PRADO 5 HABANA — TELEFONO M-7951

PEDRO A. ARAGONES, CIENFUEGOS.—A. SEOANE, S. en C. Sta. CLARA. A. VIDAL BAUTISTA, CAMAGUEY. A. BELTRAN, Stgo. DE CUBA

El Teniente Stainforth el Hombre mas Veloz del Mundo Vuela en Autogiro

De Inglaterra ha venido la noticia de que el Teniente de Aviación G. Stainforth hizo un viaje en autogiro invitado por el señor J. G. Iweirs de la Cierva Autogiro Company Lt. El Teniente Stainforth, veterano de muchas carreras aéreas, tiene varios records entre los cuales figura el que posée actualmente de champion mundial de la velocidad en el aire.

El aparato usado en tal ocasión, era un modelo abierto para dos para dos pasajeros con motor Genet Major de 100 HP., producido por la Compañía Inglesa.

Después de un corto vuelo, durante el cual el Teniente Stainforth quiso guiar el autogiro para darse mayor cuenta de su funcionamiento, al descender, resumió su impresión del via je lacónicamente, como buen sajón: «a Delightful experience» (una experiencia deliciosa). Después se mostró sumamente interesado en conocer detalles del autogiro, y manifestó vivamente su complacencia.

Aumenta la exportacion del Chrysler

Los embarques de exportación de tutomóviles de pasajeros construidos por la Chrysler Corp. aumentaron del 16.8 al 19,3 por ciento sobre los embarques efectuados por fabricantes de la industria de automóviles (con excepción de Ford) durante los primeros ocho meses del pasado año, en comparación con el mismo período del año pasado. Durante los primeros ocho meses de 1931, la Chrysler Corp. exportó más de 3000 camiones y aún cuando ésto representó solamente un 69,5 por ciento de los que se exportaron el año pasado, los embarques a Europa solamente aumentaron un 59 por ciento.

LO QUE CUESTA LA FALSA ECONOMIA

SE VENDE: *Un buen automóvil*—
[dañado por aceites inferiores]

LA causa de que tan pocos automóviles rindan su servicio completo es que muchos automovilistas engañados no protegen debidamente su inversión, descuidando la lubrificación de su motor. Una lubrificación adecuada es lo que determina la duración del servicio del automóvil.

En estos tiempos, especialmente, en que todos tenemos la sabiduría del ahorro, resulta económico ofrecer al automóvil el cuidado que lo alejará del taller de reparaciones. Lubrifique su motor con "Standard" Motor Oil—el aceite que reduce los gastos de mantenimiento y prolonga el período de utilidad del automóvil.

Son muchos los automóviles desechados todos los años debido a la mala lubrificación, más que por ninguna otra causa. El de Ud. no correrá esta suerte—si llena el cárter con "Standard" Motor Oil cada 1000 kilómetros.

Para protección de Ud., el "Standard" Motor Oil legítimo sólo se vende en esta lata sellada.

Ahorre dinero con "STANDARD" MOTOR OIL

Use Gasolina "Standard" Belot—es la preferida

Standard Oil Company of Cuba

M.E.C.D. 2016

Reaparece el Iberia en Partido de Campeonato vs C. Gallego

SPORTS — DIARIO DE LA MARINA — SPORTS

PAGINA DIECISEIS — LA HABANA, DOMINGO, 13 DE MARZO DE 1932 — AÑO CIEN

SELECCIONES PARA HOY POR SUN BEAU

PRIMERA CARRERA.—RECLAMABLE
5 y medio furlongs. Para ejemplares de 2 años. Premio 800 pesos
ARROGANT. Es un grupo muy malo

Arrogant	122	Pero este luce el mejor.
William J.	119	Se irá siendo Maidens.
Knee Glader	117	Un chance.
Shirley Grey	103	Cualquier cosa.

SEGUNDA CARRERA — RECLAMABLE
6 furlongs. Para ejemplares de cuatro años. Premio 800 pesos
CARNIVAL. En buena forma

Carnival	110	Y superior.
Stylish Mack	112	El jockey tiene poca inteligencia.
Solus	112	Buen fanguero.
Marshall Seth	112	A pesar de haber ganado ya no es tan bueno.

TERCERA CARRERA.—RECLAMABLE
6 furlongs. Para ejemplares de tres años. Premio $800.
ALCOVE. Le agrada la pista

Alcove	111	Pero la nueva dueña parece no entenderlo.
Black Vilm	105	Mejora en fango.
Donday	104	Le agrada la pista.
Polycrorn	107	Quizás más arriba.

CUARTA CARRERA.—RECLAMABLE
1 milla y 50 yardas. Para ejemplares de tres años. Premio $800.
SWEEPINGLY. Excelente fanguero

Sweepingly	108	Y luce mejor.
Ugly Mug	108	Le agrada este track.
Abstain	103	Corre el fango.
Shabby Shoos	111	Inferior en este grupo.

QUINTA CARRERA. HANDICAP. RECLAMABLE
1 milla 1-8. Premio 10.000 pesos
LADY BROADEAST. Excelente ejemplar

Lady Broadeast	124	Corre muy bien el track.
Kinesen	120	El peligroso.
Fortunate Youth	115	No estará muy lejos.
Thistle Fyrn	103	El peso le favorece.

SEXTA CARRERA—RECLAMABLE
1 milla 1-16. Para ejemplares de tres años. Premio 800 pesos
MOZART. En su elemento.

Mozart	100	mejora notablemente en fango.
The Spaniard	110	Ha demostrado gustarle el track.
Winnie Jo	110	Peligroso.
Cabama	110	Igual que este.

SEPTIMA CARRERA—RECLAMABLE
1 milla y 50 yardas. Para ejemplares de cuatro años. Premio: [illegible] pesos.
SANDALS. Papito debe ganar esta.

Sandals	105	Hasta el meeting de verano.
Master Durbar	110	Corre bien el track.
Fast Life	110	Por aquí.
Shandygaff	110	Mucha distancia para éste.

SEIS EJEMPLARES DE CALIDAD DISPUTARAN ESTA TARDE EL "GRAND NATIONAL HANDICAP"

Lady Broadcast, por su clase, se destaca en el field, pero los demás contendientes tienen gran chance.

Hoy llega a su fin la brillante temporada hípica que tan acertadamente, ha transcurrido bajo la égida del Havana-American Jockey Club.

Mezcla de romance y materialismo brinda a la función de clausura un sabor espiritual que esta tarde habrán de experimentar los millares de adeptos a justas entre nobles pur sangs.

Seis valiosos ejemplares irán a la tira para optar por el rico premio de diez mil pesos y cuotas, clásico estelar que adorna el programa hípico finalista, cubriendo la milla y octavo.

Veintinueve ejemplares fueron oportunamente inscriptos para el gran clásico de esta tarde, pero adversas circunstancias, y el estado del piso, obligaron a la reducción del field contendiente.

Lady Broadcast con 124 libras, Kinc sen con 120 y Fortunate Youth con 115 cargan los mayores pesos. Este trío habrá de merecer la mayor atención de los apostadores. Siguen Bather con 114, Burning Up con 112 y Thistle Fyrn con 103.

EN LO QUE A CLASE ATAÑE

Tomando por base la calidad se destaca Lady Broadcast. Hace un año rigió favorita para el Aguacaliente Handicap, el stake más valioso del turf americano.

Triunfante o derrotada volverá a los Estados Unidos para competir contra los más destacados ejemplares de distancias en el circuito metropolitano.

En uno de los grandes stakes que habrán de discutirse en el circuito de Nueva York, tendrá Lady Broadcast como formidables opositores a Twenty Grand, Pittsburgher, Pilate, White Clover, Dark Sea, y el fenomenal Pharlap, ganador hasta la fecha de $232,700 con 36 triunfos en sus 50 salidas.

Sprinters consumirán los tres primeros turnos del programa. En las restantes los de la travesía. Los turnos sexto y séptimo son dignos eventos secundarios.

LA PENULTIMA FIESTA HIPICA

Fué fructífera para Macetoides, y para la aun mayor legión Hipotecaria de Cubanacán y su comarca, Ganó Hypoluxo, a cuyo chance se habían puesto hasta con las espumaderas y sartenes miles de sujetos que ahora no pueden apremiar a sus inquilinos, como horrendamente hubieron de hacerlo en las llamadas vacas infladas.

En la opinión de Rogers Hornsby, los Cubs no hicieron mejor demostración en la temporada de 1931 debido al débil hitting de Hack Wilson y al pitching defectuoso de Pat Ma[illegible]e y Charles Root. Wilson fué vendido al Brooklyn, vía San Luis, considerado como incorregible; pero Rogers se ha quedado con Pat y Root en una esperanza de colocarlos nuevamente en la vereda de las victorias. Malone ya está haciendo buen training en California, y Root, que fué considerado una vez el mejor pitcher derecho de la Liga Nacional, ha prometido ganar más de veinte juegos, para lo cual está haciendo ya uno de los trainings más cuidadosos que se recuerda. Aquí tenemos a Charley en su lanzamiento favorito; y los hitters de la Liga Nacional saben positivamente que ese lanzamiento significa mucho cuando Charley se presenta «right» (bien).

Los hipotecarios se cubrieron de gloria en la tarde de ayer. Se espera esta tarde la más notable concurrencia.

Regusted, Prince Bulbo, Flying Vote, John Mill y Abstain dieron fenomenal júbilo a nuestras legiones de tradicionales botarates. Estos seguramente que ansían se ampliara el mitin hasta mediados de mayo, corriendo los ejemplares antes citados contra los componentes de la cuadra Papujo Stable.

Hoy se finaliza el calvario de los que no suelen tener acierto en las andanzas turfistas, pero será otra tarde de grandes rendimientos para los que siguieron los pasos de sus antecesores Hipotecarios por natura, una industria hasta ayer exclusiva en Cubanacán, despedirán con júbilo a la temporada saliente, ansiando con fe y devoción el advenimiento de la entrante.

GRAN EXITO DE JUANELO GILBERT

J. Gilbert brilló ayer tarde, por su ausencia del círculo de los ganadores. Este chico, fenómeno de la silla, siempre ganará, como lo hicieron sus colegas Lunsford, Carmody, Pribble, Meyer, Neal y Hardy, cuando se le confía el ejemplar que supera en mucho a sus antagonistas. De lo contrario, la pasmatoria es evidente.

AGUACERO VIGUETA COMO EPILOGO

Epilogó la fiesta hípica con rechifla de los que se habían puesto al chance de Clara Bee, y que estimaron equivocada la decisión que dió el cobro a Abstain. Tras la rechifla y amago de tormenta todo quedó reducido a tempestad de solar, y como corolario desatóse un robustiano aguacero que «partía el alma», para que los cristianos adictos al limousine con trolley, y guagua de la «comodidad» tuviesen que realizar la tarea del indio.

RECLAMADO JOHN MILL

Tras su éxito en la sexta carrera, como favorito de la legión Macetoide, a razón de 2 a 1, pasó por la vía del claim John Mill a poder de G. F. Jenkins, que en el cara o cruz tuvo más suerte que el otro reclamante, J. Hoskins.

John Mill, como otros que siempre salen al ruedo en nuestro mitin hípico invernal de recios favoritones, podrá servir a Jenkins en futuras etapas para regalar a sus compas con sendo banquete de «horse beef hash potatoes».

RESULTADOS DE LAS CARRERAS DE AYER

Día 79. Marzo 12, 1932. Tiempo claro. Pista pesada.

870 ORIENTAL PARK, CUBA — PRIMERA CARRERA - 4 Furlongs 2YO Maidens — Purse $800 Claiming

Ind	Horses	W	PP	St	¼	½	¾	Str	Fin	Jockeys	O	C
849	Flying Vote	115	5	2			2 1	1 2	1½	D Meade	2½	2½
849	Principality	118	8	4			1 hd	2 1½	2 6	W Curran	2	2
800	Hydro Light	115	1	3			4 hd	3 hd	3 1½	F Winters	8	8
849 2	Espoir	115b	10	7			3½	4 2	4 1	H Gonzalez	2½	2½
849 3	Column Right	118	7	6			7 hd	6 1	5 1½	O Pernia	4	4
849	Bluette	115	9	8			6 1	7 hd	6 2	G Moore	10	10
849	Sansixty	115b	3	1			5 1½	5 1	7 1	N Brooks	20	20
849	Billy McIntyre	118	2	9			9 2	8½	8 hd	C Ralls	10	10
828	El Polar	118	4	10			10	9 hd	9 nk	W Ellswrth	20	20
476	Elizabeth O.	115	6	5			8½	10	10	P Remillard	20	20

P 2:29 Off 2:31½ Time 26 1-5 54

Premio al ganador $625. Ganador: potranca de 2 años, hija de Flying E[illegible]ny-Voterina. Propiedad de L. H. Minor. Arrancada buena. Ganador bajo el látigo. Place lo mismo. Flying Vote se puso al frente entrando en la recta y se alejó, pero se estaba torciendo al final y duró más que Principality. Est volvió al final, y cerró con vigor. Hydro Light hacia atrás después de la arrancada, adelantó por dentro y finalizó con velocidad. Espoir bara[illegible] hizo un esfuerzo parejo. Bluette se encabritó en la arrancada. Sansixty [illegible] tuvo percances.

Flying Note 7.40; 5.20; 3.80. Princiyality 4.40; 3.60. Hydro Light 10.[illegible]

Reclamable el ganador en $1.500.

871 ORIENTAL PARK, CUBA — SEGUNDA CARRERA - 5 & 1 2 Furlongs 3YO Maidens — Purse $800 Claiming

Ind	Horses	W	PP	St	¼	½	¾	Str	Fin	Jockeys	O	C
823	True Play	111	4	6		7½	7½	5 2	1 1½	L Laurin	10	10
835 3	Brown Mole	103b	5	7		5 1½	4 1	2 nk	2 1	J Gilbert	3	2
850	Dolesia	103	6	8		8 hd	9 2	3 hd	3 3	W Privett	15	15
850	Chilonda	103b	9	5		2 1½	1 hd	1 hd	4 hd	J Paradise	15	15
856	Number Four	108	8	10		9 2	8½	8 1	5 1	F Maier	10	10
828 2	Keswick	110	2	1		4½	5 2	6 1	6½	G Moore	3	3
859	Barston	108b	1	3		6 2	6 3	4 1½	7 2	J Knopchick	10	10
856 3	Westys Lad	108b	7	4		1 nk	3 1½	7 1½	8 nk	G Seabo	8-5	8-5
835	Flying Sixty	106	3	9		10	10	10	9 10	F Winters	5	6
823	Ruby Dear	103b	10	2		3 2	2½	9½	10	D Meade	10	10

P 2:57 Off 2:58½ Time 25 1-5 53 1:14 4-5

Premio al ganador $625. Ganador: jaca de 3 años, hijo de My Play-Mis[illegible]trose Belle. Propiedad de Mrs. E. Thompson. Arrancada buena. Ganador bajo el látigo. Place lo mismo. True Play mejoró su posición gradualmente por fuera, respondió con vigor al látigo en la recta y agotó a Brown Mole al final. Este se movió con determinación en la recta, dispuso de los delanteros y se mantuvo bien. Dolesia adelantó por dentro y finalizó bien. Chilonda retó a Ruby Dear hasta vencerlo, para cansarse después. Number Four fué distanciado en las primeras etapas. Keswick se paró bajo presión. Westys Lad no tuvo percances.

True Play 23.80; 9.80; 5.00. Brown Mole 3.60; 3.20. Dolesia 5.60.

Reclamable el ganador en $800.

872 ORIENTAL PARK, CUBA — TERCERA CARRERA— 6 Furlongs 3YO — Purse $800 Claiming

Ind	Horses	W	PP	St	¼	½	¾	Str	Fin	Jockeys	O	C
761 2	Regusted	*105b	1	5		4 1½	3 4	1 nk	1 2	J McLaren	3	2
802	Mueller	*111	3	3		2 1½	2 1	2 2	2 2	W Privett	3	3
830	Camping	*111	4	7		8 nk	7 1½	5 1	3 2	T Roderick	15	15
† 736	More Space	*100b	11	1		1 nk	1 2	3 3	4 1½	H Bracken	5	5
830 2	Rita Lee	111b	5	11		9½	8½	6 1½	5 3	W Curran	5	5
856 2	Justa Shade	105b	6	2		5 2	4 1	4 hd	6 3	D Meade	10	10
848	Thunder Speed	111	9	8		11	10½	9 1	7 1	C Ralls	10	10
† 859	You Darling	*102	8	9		10 1	11	8 nk	8 1½	J Ellsworth	15	15
835 4	Vesteh Clark	*106b	2	10		7 hd	9 nk	7 hd	9 1	J Gilbert	5	5
855	Little Turtle	*111	10	6		6 1	6½	10 4	10 4	F Maier	7 5	7.5
721	Dawn Patrol	116	7	4		3 hd	5 hd	11	11	J Martin	8	8

P 3:25 Off 3:26½ Time 25 50 1:20 2 5

Premio al ganador $625. Ganador: jaca de 3 años, hijo de Cerokee-Ma[illegible]O. Propiedad de F. S. Gibson. Arrancada buena. Ganador bajo el látigo. Place lo mismo. Regusted bien durante todo el trayecto respondió a presión en el furlong final y se alejó. Muelles demostró velocidad inicial, retó y venció a More Space y se mantuvo bien. Camping vino por fuera en la recta, finalizó con velocidad. More Space no tuvo permances. Rita Lee fué [illegible] rajado hacia atrás y distanciado en la primera parte. Justa Shade se ag[illegible] finalizando Dawn Patrol se paró.

Regusted 5.80; 3.60; 3.20. Muelles 9.80; 5.60. Camping 5.80.

Reclamable el ganador en $1.000.

873 ORIENTAL PARK, CUBA — CUARTA CARRERA— 1 Mile and 50 Yards 4YO&Up — Purse $800 Claiming

Ind	Horses	W	PP	St	¼	½	¾	Str	Fin	Jockeys	O	C
861	Prince Bulbo	110b	7	4	4 1	5 2	4 3	3 hd	1 no	D Meade	8	6
867	Crossbones	111	8	5	6½	1 1	1 2	1 1	2 nk	N Brooks	5	5
834 3	Eddie Lehman	110b	5	3	3 hd	3 hd	3½	2 hd	3 hd	T Roderick	5	5
(862)	Carloman	110b	9	2	1 hd	4 1	2 1	4 3	4 hd	F Maier	8-5	8-5
820	Brick Kiln	106b	3	9	8 1	6 3	5 hd	5 4	5 8	J Paradise	10	10
851	Sorry	104b	2	8	9	9	7 3	6 4	6 3	J Gilbert	10	5
865 3	Darkayress	101	4	7	2 1	2 hd	6 1	7 3	7 1	W Privett	4	4
845	Silver Scepter	110	1	1	7½	8½	8 1	8 2	8 6	G Moore	10	10
(817)	Sam Sweeney	111	6	6	5 1½	7½	9	9	9	C Ralls	3	3

P 3:53 Off 3:56 Time 25 4-5 52 1:21 2 5 1:48 1:56

Premio al ganador $625. Ganador: jaca de 7 años, hijo de Spanish Prince-Ethnea. Propiedad de Miss B. Watson. Arrancada buena. Ganador bajo el látigo. Place lo mismo. Prince Bulbo bien durante todo el trayecto respondió a presión en el último furlong y agotó a Crossbones en los últimos saltos. Este se puso al frente por dentro en la primera recta y se mantuvo con vigor hasta el final. Carloman no tuvo percances. Brick Kiln se encabritó en la arrancada. Sorry fué distanciado. Darkayress ahorró terreno [illegible] deando la primera curva y se paró después.

Prince Bulgo 11.00; 5.00; 3.80. Crosbones 16.60; 10.60. Eddie Lehman [illegible]

Reclamable el ganador en $1.000.

874 ORIENTAL PARK, CUBA — QUINTA CARRERA— 6 Furlongs 3YO&Up — Purse $800 Claiming

Ind	Horses	W	PP	St	¼	½	¾	Str	Fin	Jockeys	O	C
(853)	Hypoluxo	118b	5	5		2 1½	2 5	1 1	1 6	W Privett	8-5	8-5
833	Nelson	118	4	1		1 2	1 nk	2 3	2 1½	W Curran	2	2
833 4	Film	118b	3	3		3 1	3 3	3 1½	3 nk	W Ellswrth	4	4
(836)	Preferred	118	2	6		6 hd	5 1	4 4	4 4	C E Allen	2	2
(855)	Flying	101	6	7		5 1	4½	5½	5 3	T Roderick	10	10
867	Little Gyp	109	7	4		7	6 1½	6 5	6 6	W Marsh	15	15
837 3	Netie Pebbles	113	1	2		4 hd	7	7	7	F Maier	8	8

P 4:22 Off 4:24 Time 24 1-5 49 3-5 1:19

Premio al ganador $625. Ganador: caballo de 6 años, hijo de High Ti[illegible] Chateaubriand. Propiedad de G. F. Jenkins. Arrancada buena. Ganador fácil. Place bajo el látigo. Hypoluxo serc del marcador del paso desde la arrancada, se movió con velocidad por fuera entrando en la recta, dispuso de Nelson y se alejaba al final. Este demostró velocidad inicial y se mantuvo bien. Film corrió en buena posición desde la arrancada y no tuvo percances. Preferred no tuvo percances en la carrera. Flying cerró algún terreno. Iittle Gyp fué distanciado. Netie Pebbles se paró.

Hypoluxo 7.00; 3.60; 3.20. Nelson 3.40; 3.00. Film 5.20.

Reclamable el ganador en $1.000.

875 ORIENTAL PARK, CUBA — SEXTA CARRERA— 1 and 1-16 Miles 4YO&Up — Purse $800 Claiming

Ind	Horses	W	PP	St	¼	½	¾	Str	Fin	Jockeys	O	C
(725)	John Mill	115b	5	3	1 4	1 3	1 8	1 4	1 1	W Curran	2	5
846 4	Night Tears	*106	2	1	2½	2 2	2 nk	3 6	2 hd	W Privett	5	2½
(846)	Eveline F	*109	3	4	5 hd	4 1	3 4	2 1	3 1 2	J McLaren	2½	7-5
(758)	Campeador	119	8	8	7 5	6 nk	4 1	4½	4½	G Moore	7-5	3
(861)	Thistle Dee	*107b	6	2	6 2	5 hd	6 2	5 3	5 2	J Gilbert	5	15
861 3	Sam Slick	110b	4	7	8	8	7 5	7 6	6 5	W Ellswrth	15	12
846	Silver Canopy	112	7	6	3 4	3 1½	5 1½	6 hd	7 1½	J Paradise	12	15
840	Rocky Point	108b	1	5	4½	7 5	8	8	8	A Perdomo	15	15

P 4:50 Off 4:52 Time 26 1 5 51 3-5 1:19 4-5 1:49 1:57

Premio al ganador $625. Ganador: jaca de 4 años, hijo de John P. Gr[illegible] Mill Maid; propiedad de J. E. Smallman. Arrancada buena. Ganador bajo el látigo. Place lo mismo. John Mill al frente del grupo hasta la primera curva corriendo contenido, se alejó rodeando la curva lejana, pero se agotó ligeramente en el furlong final y fué sometido a presión para durar más que Night Tears. Esta corrió bien todo el trayecto, ahorró terreno y volvió al final. Eveline F. hizo un reto determinado en la recta final, para agotarse después. Campeador fué distanciado y no tuvo percances. Thistle Dee fué distanciado y resbalaba en la pista. Silver Canopy no tuvo percances.

John Mill 6.00; 3.20; 2.80. Night Tears 4.60; 4.20. Eveline F 4.80.

Reclamable el ganador en $1.000.

876 ORIENTAL PARK, CUBA — SEPTIMA CARRERA— 1 Mile and 50 Yards 3YO — Purse $800 Claiming

Ind	Horses	W	PP	St	¼	½	¾	Str	Fin	Jockeys	O	C
855 3	Abstain	*103	3	1	3 5	3 3	3 4	1½	1 no	J McLaren	7 5	7-5
830	Clare Bee	*100	4	6	4 1	4 5	4 5	3 1½	2 4	W Privett	5	3
(829)	Consum'ation	*109	6	3	1 2	1½	1 nk	2 hd	3 nk	W Marsh	3	3
830	Old William	113	8	8	8	7 1	5 1	4 1	4 1	L Laurin	6	10
867	Patangon	*105	7	2	7 hd	8	7 hd	5½	5 3	R Clemons	10	2
848 4	Wotta Life	*101	5	7	2½	2 2	2 1½	6 10	6 10	T Roderick	2	5
858 3	Cuban Pete	*108	2	5	5 3	5 1½	8	7 3	7 4	F Maier	5	20
866	June Bride	105b	1	4	6 1½	6 hd	6½	8	8	J Paradise	20	

P 5:19 Off 5:20 Time 26 53 2-5 1:21 1-5 1:48 4-5 1:53 3-5

Premio al ganador $625. Ganador: potranca de 3 años, hija de Gay Crusader-Abstention. Propiedad de A. G. Tern. Arrancada buena. Ganador bajo el látigo. Place fácil. Abstain arrancó en movimiento corrió contenido cuando fué distanciado, se movió con velocidad en la recta y duró más que Clara Bee en el empuje final. Este vino por fuera en la recta y finalizó con un estallido de velocidad. Consumation factor durante todo el trayecto, retó a Wotta Life hasta vencerla, y se mantuvo bien. Old William ceró algún terreno por dentro, al final.

Abstain 7.20; 4.00; 2.80. Clara Be 4.20; 3.00. Consumation 2.80.

Reclamable el ganador en $1.000.

RUTH Y RUPPERT, DEBEN LLEGAR A UN ACUERDO HOY

Visitará el campeonato de los Yankees, hoy, el dueño del club. Ruth desea dos años

ST. PETERSBURG, Fla., marzo 12 (A. P.)— El problema de dejar fijado el sueldo de Ruth para 1932 deberá resolverse mañana, con la llegada del propietario de los Yankees, coronel Jacobs Ruppert.

El programa es que el coronel pida a Ruth que firme un contrato por un año, a base de setenta mil pesos, una rebaja de diez mil pesos y que Babe responda con una petición de setenta y cinco mil pesos por un año o setenta mil pesos por dos años.

En cualquiera de los dos casos, el Babe se verá precisado a aceptar una reducción sobre su sueldo del año pasado, de ochenta mil pesos. Ruppert ha dicho clara y terminantemente que no considerará la firma del Babe por dos años, bajo ningún concepto, aun cuando es posible que se comprometa con el Bambino por un año. El coronel elevó en diez mil pesos su última oferta, cuando tuvieron su debate hace dos años, pero no es probable que se muestre otra vez tan generoso.

Ruth todavía puede aparecer en el primer juego de exhibición de los Yankees, si llega a un acuerdo en las condiciones antes de que se celebre el match con los Braves mañana. El match anunciado para hoy se suspendió por la lluvia. La firma oficial, sin embargo, no se celebrará hasta el lunes y se hará rodeada de todas las ceremonias del caso.

YALE VENCIO A CORNELL EN TRACK Y FIELD, BAJO TECHO, 60 POR 53 PUNTOS

ITHACA, marzo 12, (AP.) — Ted Lee, de Yale, estableció un nuevo record intercolegial bajo techo para el salto con garrocha, mientras las estrellas de track y field de los Elis derrotaban a Cornell en su meeting anual, 60 por 53.

Yale marchaba detrás de sus rivales, 53 por 37, después de discutidos diez eventos, pero ganó el relay, conquistó los tres puestos en obstáculos bajos y luego duplicaron su performance en el salto con garrocha, el evento final del programa.

En contra del «copo» de Yale en los obstáculos bajos y en la garrocha, Cornell capturó los nueve puntos de la milla y ocho de los nueve puntos en las 75 yardas, media milla y dos millas.

JUSTO SUAREZ PERDIO EL CAMPEONATO LIGHT WEIGHT DE ARGENTINA

BUENOS AIRES, marzo 12. AP. Víctor Peralta, «El jaguar argentino», ganó el campeonato light weight de la Argentina, al derrotar a Justo Suárez por k.o. en el décimo round de una violenta pelea a la que asistieron 5.000 espectadores.

Suárez, a pesar de lo cansado que se hallaba después de los primeros rounds, resistió firmemente todos los golpes de Peralta, de gongo a gongo, pero finalizó groggy el noveno y décimo rouns sufrió un knockdown, sangrando abundamente de la nariz y boca.

BROCKSMITH ESTABLECIO NUEVOS RECORDS EN LA MILLA Y LAS DOS MILLAS

CHICAGO, Ill, marzo 12. AP. Corriendo la milla más rápida jamás cubierta en el Oeste central, Henry Brocksmith, de Indiana, abrió la Conferencia occidental por el campeonato de track y field esta noche, con una victoria-record para el evento, estableciendo una marca de 4.15 cinco décimos.

Después de romper el record de la milla, Brocksmith, el notable corredor de Indiana, volvió al track una hora después para destrozar el record de las dos millas, reduciendo en ocho segundos la marca de Chapman, de Wisconsin, establecida hace ocho años. Hizo la distancia en 9:08 4-10.

NOTRE DAME VENCIO EN LA JUSTA DE TRACK DEL CENTRO DE LOS EE. UU.

SOUTH BEND, California, marzo 12. AP.—Encabezados por Alex Wilson, que con su maravillosa demostración rompiendo el record de las 440 yardas, Notre Dame ganó hoy la Conferencia Central Intercolegial, bajo techo, de track, venciendo al Michigan Normal Team 26 7-10 por 22 6-10.

Marquette terminó tercero, Kansas State Teacher cuarto y Drake quinto.

Wilson, miembro del team olímpico canadiense de 1928, corrió al frente de su field en el cuarto de milla, para romper el record mundial de la distancia, bajo techo. Su tiempo fué de 49.3. El record anterior era de 49.6.

IGNACIO ARA PERDIO POR K. O. TECNICO EN EL QUINTO EPISODIO

BILBAO, marzo 12 (AP.) El middle weight italiano Pgazzano, se apuntó un triunfo por K. O. técnico esta noche sobre Ignacio Ara, de España, en el quinto round de su bout a diez, después de tumbar a su contrario varias veces.

LOS JUEGOS DE EXHIBICION EN LAS GRANDES LIGAS

Los encuentros de base ball, de exhibición, anunciados para hoy domingo, entre los clubs de las Mayores son:

En Biloxi, Miss.: Washington vs Baltimore.

En St Petersburgh, Fla.: NewYork Yankees vs Braves.

En San Francisco, Fla.: Detroit vs San Francisco.

En Sarasota, Fla.: Filadelfia (A) vs Indianapolis.

En New Orleans, La.: Cleveland vs New Orleans.

En Winter Haven: Filadelfia (N) vs St Louis (N).

En Tampa, Fla.: Brooklyn vs Cincinnati.

En Los Angeles, Cal.: New York (N) vs Chicago (N).

En Oakland, Cal.: Pittsburgh vs Oakland.

SAM GRAY ENFERMO

WEST PALM BEACH, Fla., marzo 12 (AP) Excepto la enfermedad de Sam Gray y un brazo adolorido de George Blaeholder, el pitching staff de los Browns está muy adelantado en su desarrollo primaveral.

Un día más o dos de sol y comenzarán a lanzar sus curvas, dijo hoy el manager Bill Killifer, al observar las prácticas.

SUSPENDIO LA LLUVIA UN MATCH ENTRE ATHLETICS E INDIANAPOLIS: 9 POR 9

FORT MYERS, marzo 12.—(AP) Un largo y reñido match entre los Athletics del Filadelfia y el Indianapolis de la Liga Internacional, terminó abruptamente hoy, al caer un fuerte aguacero y los muchachos se fueron a sus casitas en el octavo inning, con score de 9x9.

Los Indians le batearon 14 hits a Deshong, Rommel y Bowman, mientras los Athletics pegaban 11 a Thomas, Logan y Ernie Wingard, exlanzador este último de los Browns del St. Luis.

El Indianapolis superó la ventaja de seis carreras tomadas por los Athletics en el segundo y tercer inning, con una serie de cinco hits bateados contra Deshong en el tercero y cuarto y otros cuatro a Rommel en el cuarto. Luego los Athletics completaron un rally de tres carreras en el séptimo, que empató el score. Al aparecer la lluvia en la mitad del octavo correspondiente a los Athletics, el umpire Johnny Quinn suspendió el encuentro.

FRONTON HABANA-MADRID PROGRAMA OFICIAL

Para la función de hoy a las tres de la tarde:

PRIMER PARTIDO a 30 tantos: Salvador y Buendía Menor blancos, contra Constante y Zamora azules. A sacar blancos y azules del cuadro 14.

PRIMERA QUINIELA a 6 tantos: Echanique, Zamora, José Mary, Pastrana, Guillermo, Ozquila. A sacar del cuadro 14.

SEGUNDO PARTIDO a 30 tantos: Olaveaga y Gayarre blancos, contra Andrés y Mina azules. A sacar blancos y azules del cuadro 14½.

SEGUNDA QUINIELA a 6 tantos: Gayarre, Andrés, Mina, Emilio, Olaveaga, Epifanio. A sacar del cuadro 14.

TERCER PARTIDO a 30 tantos: Pastrana e Ibarlucea blancos, contra Guillermo y Azpeitia azules. A sacar blancos y azules del cuadro 14½.

Para la función de las ocho y 45 de la noche:

PRIMER PARTIDO a 30 tantos: Alí y Cubota blancos, contra Ozquila y José Mary azules. A sacar los blancos del cuadro 14 y los azules del 14½.

PRIMERA QUINIELA a 6 tantos: Valenzuela, Alí, Montes Mayor, Buendía Mayor, Labat Mayor, Azpeitia. A sacar del cuadro 14.

SEGUNDO PARTIDO a 30 tantos. Sarmiento y Labat Menor blancos contra Ugalde y Guezala azules. A sacar blancos y azules del cuadro 14½.

SEGUNDA QUINIELA a 6 tantos: Florentino, Iturrino, Guezala, Sarmiento, Ugalde, Labat Menor. A sacar del cuadro 14.

TERCER PARTIDO a 30 tantos: Valenzuela y Florentino blancos, contra Vallejo y Labat Mayor azules. A sacar blancos y azules del cuadro 14½.

BALOMPIE

Por FERNANDO DE GALARZA

De gran emoción la segunda jornada del campeonato habanero, dará el kick-off de honor el señor García Tenreiro, en la inauguración del de Segunda Categoría

Más nerviosismo en los iberistas: más serenidad en los galaicos, es lo que señala el manómetro, al aplicarlo a los comentarios y comentaristas, sobre la magna contienda que tendrá esta tarde por escenario, el Stadium Tropical, donde a primera hora en la Serie A., se enfrentarán en partido de Campeonato Provincial, el Deportivo Centro Gallego y el Iberia F. C.

Como en ninguna otra ocasión, las responsabilidades de los jugadores, representantes y defensores de los clubs, alcanza el mayor exponente; de ellos va a depender una contienda, cuyo resultado, las trompetas de la fama llevarán a todos los rincones de las peñas y organimos futboleros y, para una temporada larga, servirá de entremés, en cualquier conversación de futbol.

No ha sido muy propicia para entrenos, la semana que terminó ayer, debido a las lluvias, y aunque el Stadium Tropical, seca pronto, quedando en buenas condiciones, se dejará sentir el agua de estos días y en pista semifangosa se desarrollará el partido.

Importante este punto para la clase de juego que se debe practicar, ya que los dos equipos con jugadores avezados y veteranos, saben lo que conviene hacer para esos casos. Equipo más lento, si nos atenemos a las antiguas condiciones del Iberia, lleva una ventaja el Deportivo Centro Gallego, que sabrá aprovecharla desde los primeros momentos del partido, pues son legendarios por su efectividad los primeros cuartos de hora del Iberia en el terreno de juego.

Por sorteo el árbitro, que la primera vez que se va a poner en práctica esta nueva decisión, sea para bien, por que seguramente será un partido de dificultades, por las decisiones en las jugadas se verán extraordinariamente aumentadas, según afecten, a uno u otro bando. Que haya ecuanimidad, y más que en el árbitro, en los jugadores, que son los que a veces ante la imposibilidad de cambiar un resultado, recurren a extremos siempre censurables.

A jugar tocan y, que las esperanzas hechas por los fanáticos que están saboreando de antemano las excelencias de un encuentro que debe ser de los que merezcan el calificativo de superiores, no se defrauden y aquel que más juegue que disfrute de los laureles del triunfo.

Las alineaciones. Según nuestra información los equipos se presentarán en la forma siguiente:

Deportivo Centro Gallego:

Amador, Simón, Chorens, Pepón, Begoña, Trabancos, Galcerán, Vondrack, Mc Leod, Serra, Turquito.

Iberia F. C.

Panchito, Carrascal, Ddonell, Gonzalo, Héctor, Berges, Barrios, Bebito, Japonés, Enrique, Luis.

No están mal los cuadros; hay que bregar y de firme.

Asturianos y catalanes, cierran el programa y, los dos equipos presentarán lo mejor, ya que no se pueden tener descuidos.

Los de Juventud, alinearán un nuevo extremo derecha, según nos aseguran.

El Deportivo Templete, contra Rafael M. de Labra, inauguran la segunda jornada del Campeonato Habanero, que de haber un buen día, será de las que hacen época y satisfacen a los Tesoreros más exigentes de los clubs, pongo por caso al amigo Rodríguez que administra con unánime aplauso los intereses de mis paisanos.

Se juega en los dos campos. En la Polar a las dos de la tarde se inaugurará el Campeonato de Segunda Categoría organizado por el Comité Provincial.

En el primer partido, a las dos de la tarde, Racing-América, ejecutará el Kick-Off de Honor el Presidente de la Federación de Futbol de la Habana, señor José García Tenreiro.

Los programas:

Stadium Tropical:

A la 1. Campeonato de Primera Categoría Serie B.

Deportivo Templete contra Rafael M. de Labra.

Campeonato de Primera Categoría Serie A.

A las 2.15. Deportivo Centro Gallego contra Iberia F. C.

A las 4. Juventud Asturiana contra Cataluña S. C.

Delegado Deportivo señor Nicolás Zarabozo.

Campo Polar.

Campeonato de Segunda Categoría.

A las 2. Racing contra América F. C.

A las 3.10. Sporting contra Loma F. C.

A las 4.20. Deportivo Purísima contra Deportivo Puentes Grandes.

Delegado Deportivo señor González.

EL NOMBRAMIENTO DE ARBITROS

Aunque parezca un poco complicado no lo es:

Para los tres partidos de la Segunda Categoría, están designados los señores José Solsona, Manuel Polo y Bartolomé Parera. Estos tres señores serán sorteados antes de comenzar los partidos, y los otros dos, actuarán de jueces de línea.

Primera Categoría Serie B. Los señores Benito Rodríguez y Manuel Hermida, se sortearán para ver a quien corresponde actuar de árbitro, el que quede con el Sr. Juan Alis actuará de juez de línea.

Y para la Primera Categoría Serie A., se sortearán diez minutos antes del primer partido los cuatro árbitros siguientes: Sres. José Pagés, Pelegrín Pérez, José Dunjó y Saturnino Alvarez.

Para el segundo partido, los tres que quedan serán sorteados durante el descanso del primer match.

Como es criterio, que los árbitros de primera categoría, no actúen de jueces de línea, jugarán en estas posiciones, los siguientes: señores Benito Rodríguez, Manuel Hermida y Juan Alis.

Los sorteos se celebrarán, presenciándolos, el Presidente del Colegio de Arbitros y los Presidentes de los clubs interesados.

JUVENTUD ASTURIANA

El señor Secretario de Juventud Asturiana, nos envía la siguiente comunicación:

De orden del señor Presidente de Juventud Asturiana, se cita por este medio a los señores socios en general, para la Junta General Extraordinaria que se celebrará el día 14, lunes en nuestro local, a las 9 p. m. con el fin de tratar los asuntos siguientes:

1. Informes de acuerdos trascendentales de la Junta Directiva.
2. Dar cuenta de la solución del conflicto balompédico.
3. Impulsar lo más posible la marcha de nuestra sociedad.

Como los acuerdos a tratar son de gran importancia se encarece a todos los asociados su más puntual asistencia.

Habana 11 de marzo de 1932.

EMPATARON LOS GIGANTES SU SERIE CON LOS CUBS, AL DERROTARLOS: 8 POR 6

LOS ANGELES, marzo 12.—(AP). —Los Gigantes de New York empataron su serie de exhibición con los Cubs del Chicago, a dos juegos, al batearle a los veteranos Pat Malone y Charles Root doce hits y derrotarlos, 8 por 6.

Fred Fitzsimmons, Jimmy Mooney y Clarence Hubbell dejaron a los Cubs en ocho hits, obteniendo Mooney crédito por la victoria. Los Gigantes batearon tres home runs, resultando Billy Terry, Johnny Vergez y Francisco Healey los bateadores más recios.

Bill Herman realizó otra buena demostración en la segunda de los Cubs, bateando dos hits en cinco viajes y fildeando muy bien.

Chicago	040 000 020	6	8	1
New York	211 101 02x	8	12	0

Baterías: Root, Malone y Hemsley. Fitzimmons, Mooney, Hubbel y Healy, O,Farrell.

IRLANDA DERROTO, 12 x 10, A GALES, EN UN MATCH DE RUGBY ANTE 50,000 FANS

CARDIFF, Gales, marzo 12. (AP) Irlanda derrotó a Gales en un match internacional de foot ball rugby, hoy, con score de 12 por 10. Cada team anotó tres puntos en la primera mitad. El match fué presenciado por 50,000 personas.

GRAN DOBLE JUEGO DE LOS «GIGANTES DE ATARES»

Hoy domingo día 13 efectuarán los Gigantes de Atarés dos interesantes juegos que se relatan a continuación:

Por la mañana en Zaldo Park con la potente novena E. de Raul Guillot, y por la tarde a las 2 en el Arenal con el fuerte team La Sirena.

M.E.C.D. 2016

Proenza Contra Hevia, Esta Noche en "Miramar Garden"

POR LOS CAMPOS DE TRAINING

—Griffinth quiere un pitcher.
—Vencen los Tigres.
—Listo el staff del St. Louis.

BILOXI, marzo 12 (AP) Clark Griffith busca un pitcher de las mayores de primera clase para reforzar el staff de los Senadores del Washington.

Dijo hoy que estaría dispuesto a pagar $50,000 inmediatamente por un lanzador—«un pitcher ganador que pueda darme algunos games».

Griffith tiene a seis buenos pitchers en la columna de los «confiables, ahora—Lloyd Brown, Carl Fischer, Fred Marberry, Alvin Crowder, Bobby Burke y Monte Weaver. Cuenta con hallar un par más entre sus novatos. Pero supone que necesita un staff de nueve para conquistar este año el pennant de la Liga Americana.

VENCIERON LOS TIGRES

Viniendo de atrás en el octavo inning con un rally de dos carreras, los Tigres del Detroit derrotaron al San Francisco, hoy, con score de 7 por 6 en un match de exhibición.

Vic Sorrell, lanzador regular derecho, entró a pitchear en el octavo y blanqueó a los representantes de la costa en los dos últimos actos. Johnny Stone, left fielder de los Tigres contribuyó a la nota sensacional del día, con una maravillosa cogida sobre un fly en el quinto.

Los Tigres batearon 12 hits a cuatro pitchers. El San Francisco anotó cuatro carreras en el séptimo.

SUSPENDIDO EL MATCH INDIOS-PELICANOS

NEW ORLEANS, marzo 12 (AP) El manager Roger Peckinpaugh frunció el ceño por vez primera hoy desde que los Indians del Cleveland están en el training camp. Un juego anunciado con los Pelicanos del New Orleans, fué suspedido por el frío, siendo éste el cuarto match, de cinco, cancelado.

Peck teme que si continúa el mal tiempo, los pitchers novatos no tendrán chance de mostrar su habilidad.

MAX CAREY ANTE UN PROBLEMA

CLEARWATER, Fla., marzo 12. (AP) Excepto unos cuantos players que se dedicaron a jugar basket ball en un gimnasio, los demás jugadores del Brooklyn no tuvieron otra cosa que hacer que sentarse y hablar de base ball.

La principal discusión recayó sobre el pitching y el manager Max Carey admitió que se hallaba ante el problema de quedarse con uno de los cinco pitchers reclutas del Hartford.

«Todos están admirablemente bien enseñados y preparados, para un grupo de lanzadores que vienen de un solo club de las menores», dijo Max «y creo que al coaching de Moore se debe».

Con Torres en el Box Venció Ayer el Regla

El joven lanzador ponchó diez bateadores del equipo detallista. El programa amateur para hoy

La novenita juvenil de Regla debut óayer con pie derecho en el campeonato organizado por la Liga Nacional. Bien guiados por el pitcher Torres, que parece una futura estrella del box en embrión, los boys del ultramarino pueblo vencieron al team del cojito León con score de 8 x 1, poniéndole un rabo más largo que el del cometa Halley.

Torres, no contento con dejar en tres hits aislados a los «detallistas», ponchó diez de sus hombres, resultando en sí la figura más destacada del encuentro.

Este, incidentalmente, resultó bastante bien jugado por ambas partes, habiéndose distinguido bastante el infield del Regla por la ayuda que prestó a su joven lanzador.

ESTA TARDE

Para esta tarde se anuncia un nuevo doble header, figurando en el turno inicial los teams de los Maristas y Ferroviario, y en el segundo los de los colegios Morales y Hughet.

El primer match comenzará a la una y media y ambos tendrán como escenario el terreno de los Pulgarcitos.

EN ALMENDARES PARK

En el parque de Almendares, antiguo templo del balón pie, se efectuará, por la mañana un interesante choque entre los equipos del club Cubaneleco y Club Atlético de Cuba, esperándose por todos que el game resulte de interés. Benitín Gómez pitcheará probablemente contra sus antiguos compañeros.

El match está anunciado para las diez a. m.

EN VIBORA PARK

Por la tarde, en Víbora Park, tendrá lugar un bonito doble header con cuatro equipos amateurs como contendientes. Comenzando a la una y media jugarán los teams del Víbora Tennis y Atlético y seguidamente competirán los Jóvenes Cristianos con el A. D. C.

La entrada a este doble header es sólo de veinte centavos los caballeros y diez las damas.

BASKET BALL

Por la tarde, en el club Ferroviario, se efectuarán tres matches de basket ball en opción al campeonato juvenil, figurando en uno de los turnos el equipo de la Y. M. C. A. que se mantiene invicto en la contienda.

MAÑANA

Mañana, a las siete, tendrá lugar el tercer juego de la contienda de senior compitiendo los fives del Teléfonos y Atlético de Cuba. La nota característica de este juego será el debut de Julio Fernández como standing guard de los telefonistas.

GALI.

TRES FUTURAS ESTRELLAS DE LOS INDIOS

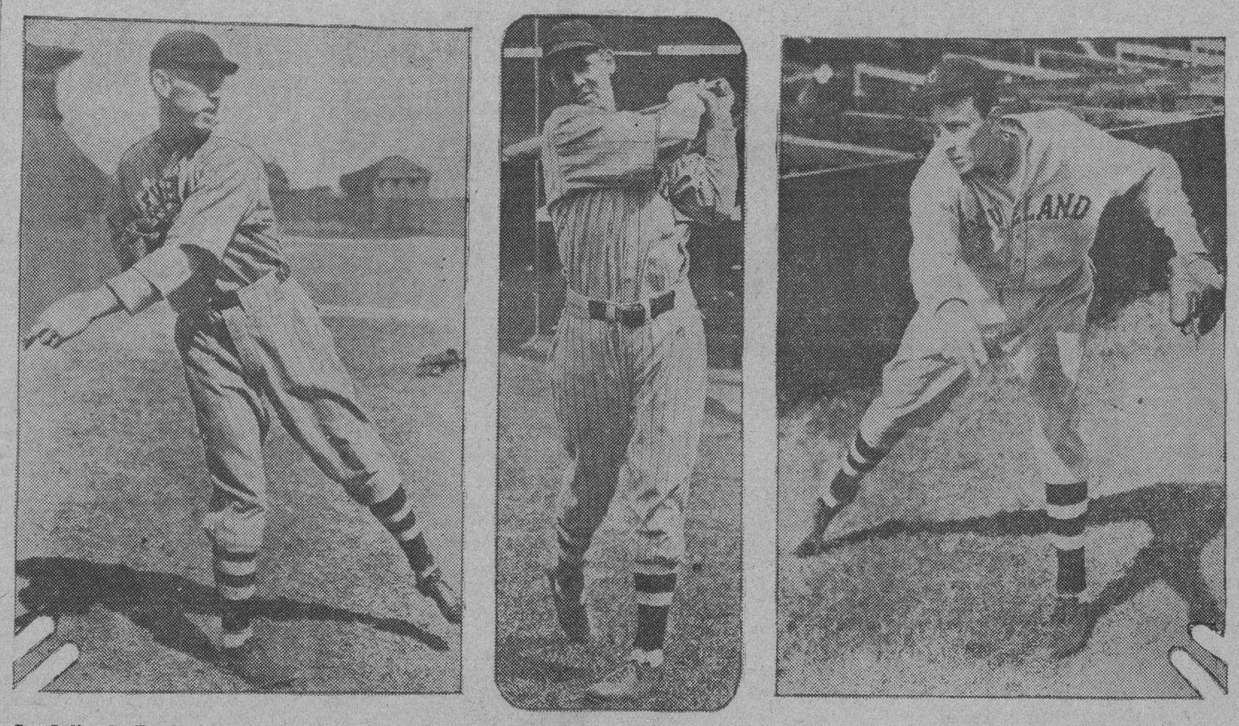

Los Indios de Cleveland no irán probablemente muy lejos en el campeonato de la Liga Americana este año; pero nadie podrá decir que ello se deba a apatía de sus directores, pues tanto Roger Peckinpaugh como el veterano Billy Evans han hecho este año múltiples esfuerzos para reforzar el conjunto en sus puntos más débiles. Hoy presentamos a ustedes una crónica detallada de las condiciones de los jugadores que han sido llevados por primera vez al campo de training de New Orleans, y por si alguno de ustedes no cree lo que de estos muchachos dice nuestro corresponsal Douglass, aquí les presentamos tres de los novatos, para que se den cuenta de que todos lucen big leaguers de cuerpo entero por encima de la ropa. El trio lo forman: Thornton Lee, Ralph Winegarner y Oral Hildebrant.

Peckingpaugh Tiene Motivos Para Enorgullecerse Con Los Reclutas de su Training Camp

El pitcher Reddoc, que ganó doce juegos en 1930 parece una bella promesa. León Rhodes es otro pitcher de buen porvenir. Thornton Lee, Oral Hildebrandt y Winegarner, tres estrellas

(Por WALTER DOUGLASS«

En Nueva Orleans Roger Peckinpaugh levanta el pecho con orgullo al comentar las proezas de Charles Preston Reddoch, pitcher derecho comprado al club de Decatur que aunque apenas cuenta veinte abriles ya lanza una bola tan rápida que da gusto verla pasar por delante del bateador.

Reddoch es un muchacho de estatura regular, nativo del Estado de Mississippi y ya ha trabajado con el club de Terre Haute y el de Decatur. El año pasado ganó una docena de juegos y perdió cuatro ponchando a 79 en 157 innings.

El club de Cleveland tiene este año un buen número de caras nuevas. Unos son reclutas netos, otros son veteranos llamados de otros clubs. En el elenco oficial Peckinpaugh tiene diez pitchers regulares y cinco nuevos en la lista de los derechos y dos en la lista de los zurdos.

Cuando llegue el día de recortar el elenco para conformarse con los requisitos de la Liga, Peckinpaugh probablemente dejará muchos de los reclutas en las listas de regulares. Porque Roger cuenta con buenos muchachos como se verá más adelante. Además del pitcher Reddoch hemos visto a Marcellus Monte Pearson, pitcher derecho comprado a Oakland donde ganó 17 juegos y perdió 16. Este muchacho tiene 22 años y es de estatura elevada. Su record demuestra que es algo errático pero que ofrece mejorar.

Dennis W. Galehouse, pitcher comprado al club de Johnstown es un principiante que probablemente tardará cuatro años en desarrollar. Bruce M. Connatser, primera base comprada a Nueva Orleans tiene 27 años y es otro producto de la Universidad de Alabama. Ha trabajado con muchos clubs pequeños y en 1929 bateó .353. En 1930 jugando con Terre Haute su promedio fué de .378 y el año pasado en Nueva Orleans bateó .334 haciendo 180 hits, sacando 88 carreras en 139 juegos.

El año pasado tomó parte en la temporada con Cleveland bateando .278.

Arnel O-Dell Hale, infielder comprado a Nueva Orleans, tiene 22 años y comenzó a jugar en 1929 con Alexandria, Luisiana.

Trabajó en Nueva Orleans en tercera base y bateó .307. Luego jugó en 24 juegos con Cleveland bateando .283.

Guy Jack Ward, outfielder también comprado a Nueva Orleans es nativo de San Francisco y ha jugado mucho en los clubs del este. El año pasado bateó .348 pegando unos 178 hits en 133 juegos.

Peckinpaugh también cuenta con un outfielder que parece ser muy bueno. Se llama León R. Rhodes y fué al club de Burlington el año pasado. Tiene 23 años y hasta ahora ha jugado como pitcher pero Roger cree que es un outfielder porque batea mucho. Como pitcher su record es bueno pues el año pasado ponchó a 161 en 279 innings jugados. Se ganó 18 juegos el año pasado y perdió trece.

Harry Herbert White, infielder, viene de Sacramento donde jugó segunda base. Su promedio fué de .291 en 55 juegos. Frank A. Pytlk, catcher comprado a Buffalo tiene un brazo sensacional y parece que es muchacho de colorido. No es muy grande y es rápido y el año pasado bateó .309.

Por último Roger cuenta mon Marcel (Mike) Bellande, infielder traído de Decatur que es muy rápido y efectivo. Además Cleveland trajo a Nueva Orleans a entrenarse a los pitchers Belve Bean, de Nueva Orleans, Oral Hildebrandt de Indianapolis, Melbourne Shoffner, zurdo de Toledo y Thornton Lee de Shreveport y Howard Craghead de Oakland, al infielder Ralph Winegarner de Shreveport y al outfielder Powers de Nueva Orleans. Ninguno de estos muchachos parece ser candidato a estrella.

Corresponsal.

Lea mañana el cuarto artículo de esta serie donde Douglass presenta los records de los nuevos jugadores de los Tigres de Detroit.

El Team de la Shell Mex Retuvo el Primer Lugar Ganando Ayer, 15 Por 6

Con varios batting rallies muy oportunos, los muchachos de la Shell lograron vencer al team del Doctor de la Llama. En el quinto episodio un batazo de Cordeiro, dió lugar a un bonito paseito de umpires y players hasta las cercas del right

(Por PEDRO GALIANA)

No entiendo media palabra de las altas y bajas de la Bolsa, pero si el baseball tiene algo que ver en el asunto, creo que el lunes se registrará un alza considerable en los valores de la gasolina, mientras los de la Havana Electric bajan hasta ponerse a la misma altura que los marcos alemanes.

Esto, al menos, luce lo indicado después de la aplastante derrota que los gasolineros de la Shell Mex le propinaron a los muchachos de la Havana Electric en el desafío de baseball celebrado ayer tarde en los terrenos del Vedado Tennis Club en opción al campeonato de la Liga Social.

No entiendo nada de la Bolsa, repito, pero si sus cotizaciones se hiciesen de acuerdo con el resultado de los matches de baseball, buenas carreras en pelo estarían dando en estos momentos los sostenedores de acciones de la Havana Electric, pues la derrota sufrida por su team a manos de los gasolineros no es de las que se olvidan fácilmente, y produciría probablemente un gran descenso en sus valores.

Un score de 15 por 6 decidió el game, y como si esto fuese poco, Mongo Hernández agregó agresión al insulto ponchando diez bateadores del team que dirige el entusiasta doctor de la Llama, para hacer más aplastante la victoria.

Con este éxito, los boys de Monsieur André di Poliakoff, alma mater de los conjuntos deportivos de la Shell, siguen invictos en el primer lugar del campeonato que, aunque parezca extraño, está resultando cada vez más interesante. Ahora tienen un total de cuatro victorias sin derrotas, y con muchas ganas de convertir la lucha en un suave paseíto triunfal.

Para serles sinceros en esta relación de hechos (hablamos de lo que ocurrió ayer en el ground vedadista), tendremos que decir que los players de la Havana Electric se presentaron con mucho entusiasmo y muy dispuestos a romper la cadena de éxitos del equipo de la Shell. Esto se vió plenamente confirmado cuando cayeron como hormigas sobre Mongo Hernández, en el segundo inning, para tomar una delantera de dos carreras en el score, pero el gozo cayó en el pozo en menos de lo que canta un gallo bien alimentado—porque los hay que ya no cantan ni poniéndoles ají picante en el pico—cuando los boys de la Shell empataron el score en esa misma entrada y se fueron arriba en el final del tercer acto.

Un rally de cuatro carreras siguió a ese ataque, y después de eso el match continuó por pura fórmula, pues a distancia se veía que el team de la Shell superaba fácilmente al que dirige el batallador De la Llama.

Con las cuatro carreras del cuarto, el triunfo quedó prácticamente asegurado, pues los «eléctricos» no pudieron pasar de seis carreras, a pesar de que a última hora le batearon fuertemente a Mongo.

En uno de estos ataques, Cordeiro, que actúa de catcher en el equipo de los eléctricos, conectó un largo batazo por el right que fué a parar, de rolling, a lo más profundo del field, pasando las cercas del terreno. Los muchachos de la Havana Electric reclamaron un home run y detuvieron momentáneamente el juego mientras discutieron el punto con el umpire Ecay, pero los de la Shell, apoyándose en un Regla del baseball que dice que toda bola que pase las cercas de un terreno, de rolling, debe considerarse solamente tubey, exigieron que el bateador se detuviese en segunda, y esta teoría triunfó después de una prolongadísima discusión que llegó a su punto culminante cuando el umpire Ecay, más se pennat hasta el último momento.

La dirección representará un role de mucha importancia también, desde luego, pero en este aspecto el entuslasta Dobarganes dice que no hay nada que temer.

El Fortuna Presentará Este Año un Buen Conjunto de Base Ball

Con Cordeiro en el back stop, Perfecto Alonso, Mario González, Arredondo y Camiño en el infield, y Garros, Avoy y Navarrete en el outfield, el team parece bien defendido. Un bonito cuerpo de pitchers les respaldará

(Por GALI)

Acuérdese de ésto que les decimos hoy en estas columnas: Si los Blanqui negros del Fortuna logran mantener en perfecto team work el conjunto que han logrado reunir este año, el team será contendiente al pennat de 1932 en la Liga Nacional de Amateur. Yes, sir!

Hemos visto a los Blanqui-negros en acción dos veces durante el curso del Invierno y en ambas ocasiones el team perdió con facilidad frente a fuertes adversarios, pero, desde ese entonces acá el manager Dobarganes ha logrado redondear bastante al con junto, y no hay duda que tal como está ahora, bien practicado y jugando con disciplina, debe resultar muy difícil de derrotar.

UN SCORE QUE HABLA

El último score de los Blanqui-negros habla con bastante elocuencia sobr eel adelanto de lteam. El conjunto no solo venció al Cuabaneleco con anotación de 9 x 6, sino que lució grande en todos los momentos. Y esa, aunque a ustedes les parezca mentira, es algo más que un tema bonito para escribir a casa.

La presencia del catcher Cordeiro parece haber rejuvenicido a los Fortunistas. El joven y veloz receptor amateur está este año en la mejor forma de su vida, y parece destinado a registrar una brillantísima season. El domingo, bateándole a pitchers como Guedes y Benitin Gómez, que saben «jorobarla» con muy mala intención, conectó dos buenos hits, entre ellos un triple, que producieron tres de las nueve carreras que hizo el club. Además, llevó admirablemente a los pitchers Reclart y Sierra, los cuales han de aparecer regularmente en el box fortunista este año.

Con Cordeiro en el back stop, Dobarganes, ni los fortunistas tendrán que preocuparse, y con un infield confeccionado con Perfecto Alonso, como primera base; Mario González, segunda; el Polaco Arredondo en tercera y Camiño en el short, los que ocupen el box se sentirán perfectamente protegidos.

EXCELENTE INFIELD

Este infield de los Blanqui-negros no será el mejor de los que figuren en el próximo campeonato de la Liga Nacional de Amateurs, cuyo inicio está señalado para el primer domingo de mayo, pero, cada vez que se hablen de conjuntos eficientes habrá que tomarle en consideración.

Perfecto Alonso está jugando muy buena pelota actualmente y luce «perfecto» en cualquier posición. Este año va a desempeñar la inicial, pero irá de vez en cuando al box para ayudar a la causa del team. Sus bolas son aun bastante enigmáticas y su velocidad apreciable, dos cosas importantes para triunfar entre los amateurs.

Mario González no es el mejor second baseman de los amateurs, pero muchos le consideran a pocos pasos de ese título, y el joven infield parece dispuesto a demostrarlo en la próxima season. El Polaco Arredonde es un veterano de la posición, cuyo fielding eficiente ha sido siempre factor de triunfo en las filas blanqui negras y Camiño, arrancando a los «sand lots», está mejorando por días y luce en disposición de trabajar con eficiencia durante la campaña. Caso de que decaiga, los Blanqui-negros contarán con los servicios de un eficiente infielder que podrá sustituirle a discreción. Se trata de un player llamado Falla, que es mucho mas hábil en el short de lo que su nombre indicaba.

EL OUTFIELD

El trío de jardineros del Fortuna será integrado este año por tres buenos y rápidos jugadores. El left field estará en manos del veterano Garros, que está bateando mucho actualmente, el center pertenecerá al pequeño Avoy, que si olvida un poco las graderías podrá resultar una verdadera estrella en los amateurs, pues batea, tira, fildea y corre con bastante seguridad, y el right será para Navarrete, un jugador de prestigio que asombrará a los aficionados con sus demostraciones.

Todo este team con Rodriguez y López como suplentes del outfield y Ruiz, Salgado y Almeida como utilities del infield, representará este año al Fortuna en el campeonato de la Liga Nacional de Amateurs, y no hay duda de que guiado por un grupo de pitchers como perfecto Alonso, Sierra,—que trae fama de los Artesanos,—el novel Vasallo, Zabala y Recalt, podrá terminar fácilmente en la primera división, discutiendo el

A Pesar del Diluvio, Dos Grandes Funciones en el Frontón H-Madrid

Ganaron el estelar de la tarde, Vallejo y Labat Menor, que dejaron en 26 a Iturrino y Gayarre. Y en el de la noche, triunfaron de calle con arrogancia Ugalde y Mina.

HOY, OTRAS 2 FUNCIONES CON 2 ESTELARES EXCELENTES

Llegamos en el Arca de Noé, veterano de los máscavidrios antiguos; pero llegamos y encantados con el calor que hace allí, en la Casita-Criolla, allí permanecimos las diez horas, cubriendo los dos llenos alborotantes del sábado.

Pelotearon el prólogo de la tarde, los blancos Salvador y Echanique, contra los azules Constante y Zamora, que claro, como llovía, usaron y abusaron del paraguas, perdieron de callejón y quedaron en 19. Boletos a $7.60, boletos de la quiniela, de Salvador, a $7.60, y la combinada de Salvador y de Pastrana, a $18.00.

Gran estelar. Lo pelotean los blancos Iturrino y Gayarre contra los azules Vallejo y Labat Menor. Ningún paraguero. Peloteo formidable, cruzado, violento; empates y palmas académicas en 13, 14, 15, 17 y 19. Tanda dominante de los azules que «ya se lo llevan», y los blancos que llegan a 26. Fué un buen estelar. Boletos a $1.80. Boletos de la quiniela, de Labat Menor a $3.80, y combinada, de Labat Menor y de Sarmiento, a $24.

Cierre de la tarde. Entran en su disputa los blancos Guillermo e Ibarlucea contra los azules Valenzuela y Montes Mayor. Mucho lío y muchas nueces; en un airoso vaivén empatan en 1, 2, 4, 5, 6, 7, 9, 10, 12, 15, 16, 20, 21 y 22. Alto el carro. Lo dijeron los azules, que ganaron con su poquito de pánico, pues que los blancos llegaron a 26. Boletos a $1.40.

Y previo el sangüis consiguiente, ya que las cosas no pueden dar para más, por la noche se reanudó el vaivén con la disputa del próximo entre los blancos Alí y José Mary contra los azules Pastrana y Aspeitia. Partido también de los buenos y bravos, ya que las cuatro parejas intervinieron bonitamente, empatando con arrogancia parigual por 4, 5, 14, 18, 20, 22 y 23. Nada más. Tanda azul, que gana y paga, y tanda blanca, que no paga porque quedan en 25. Boletos a $1.80. Boletos de la quiniela, de Ibarlucea a $6.60 y la combinada de Ibarlucea y de Vallejo a $32.

Se anima el cabildo para el gran estelar nocturno porque lo debatían los blancos Olaveaga y Epifanio, contra los azules Ugalde y Mina. Y a pesar del equilibrio que acusaba el matrimonio de las dos parejas, el partido salió cojo, con todo y pata de palo. Sencillamente, porque los dos azules, sin pedir permiso a nadie, y peloteando como dos gigantes enanos, se lo llevaron de calle, llevándose por detrás y con la lengua fuera como un par de podencos a los azules, que estuvieron medianetes, por lo cual quedaron en 24. Boletos a $1.40. Boletos de la quiniela, de Mina, a $9.20, y la de Mina y Guezala a $24.

Y cerramos las diez horas de peloteo del gran soberano sábado, con la disputa del cierre entre los blancos Ozquila y Florentino, contra los azules Pascau y Buendía Mayor. Y después de variado y mucho peloteo, de igualar varias veces en la primera decena, varias en la segunda y varias en la final, nos pusieron de punta los cabellos con un empate en 28, despampanante. Lo ganaron los azules Florentino, que dominó siempre, fué el que lo perdió. Cosas de la pelota. Boletos a $3. Hoy se repite el festejo. Gran función tarde y noche en la Casita Criolla.

DON FERNANDO.

Pasaron los Favoritos el Primer Round

Boussus, Borotra, Shields, Bell, Lott y demás «ases», lograron fáciles triunfos

NEW YORK, marzo 12 (AP) Excepto 200 bolas oficiales perdidas por perder la forma durante el juego, poca cosa digna de mención se vió hoy en la orgía de tennis que marcó el comienzo del trigésimo tercer campeonato anual de tennis bajo techo.

Un total de 48 matches se jugaron en el cuartel del séptimo regimiento y después de celebrados, el field quedó reducido a 32, para el tercer round que se jugará el lunes.

Como se esperaba, ninguno de los 13 sembrados experimentaron la menor dificultad en eliminar a sus oponentes. Cuatro de las estrellas pasaron fácilmente dos matches, a fin de cuadrar el field para el lunes.

Christian Boussus, el zurdo francés que súbitamente se encuentra en la poco envidiable posición de favorito, nada hizo que pudiera hacer cambiar la opinión de los expertos, al disponer fácilmente de un par de jóvenes rivales. Derrotó a Frank Broida, de Harvard, 6-2 6-2 y luego sin abandonar el court, dispuso de John Morrison, de New York, 6-0, 6-2.

Frank Shields, el favorito entre los players yankees, también pasó fácilmente por dos pruebas, venciendo a Simon Miller, de New York 6-4, 6-4 y a Norman Neel, también de New York, 6-2, 6-0. Gregory Mangin, de Newark, lució en brillante forma, al derrotar a Martin Alexander de Brooklyn, 6-1, 6-0 y a Edward Tarangioli, de New York. 6-4, 6-2.

George Lott, veterano player de Chicago, abrió con un triunfo de 6-3, 6-2, sobre Wilson Rogers, de New York, pero no lució muy consistente y su «stock» fué pobre.

No se evidenció que el brillante player francés, Jean Borotra esté decayendo como se dice, pues fácilmente venció a George Hartford, del team de tennis de Harvard, 6-1, 6-0.

Otros favoritos que pasaron la prueba del primer día fueron: Berkeley Bell, finalista contra Borotra hace un año, Sidney Wood, Julius Seligson, Frank Bowden, Eugene Mc Auliffe y Eddie Jenkins, de las fuerzas americanas, y Antoine Gentien, tercer miembro del team francés.

En un match de práctica, después de terminarse el programa oficial, Berkeley Bell venció a Borotra en un set, 6-1 y luego tenía de su parte el otro, 4-2, cuando suspendieron. Bell, dicen los críticos, está jugando el tennis más impresionante de su carrera.

PROSPECTO YANKEE PARA LOS JUEGOS OLIMPICOS

Clarence Buster Crabbe, poseedor de tres records mundiales de natación, es una de las esperanzas de Uncle Sam para ganar los eventos náuticos de la próxima Olimpíada. El muchacho, que cuenta sólo veinte años, aunque a ustedes les parezca muy raro, es en realidad una excelente figura para ganar algunos eventos y puede que bajo sus demostraciones se mejoren algunos records del mundo. Actualmente posee la mejor marca en la media milla, la milla y los 300 metros medley, y es posible que se le vea competir también en el back y breast stroke.

FUCHS CREE QUE BERGER HA DE DARLE QUE HACER ANTES DE SU RENDICION

ST. PETERSBURG, marzo 12 (A. P.)— El presidente Emil Fuch, de los Braves del Boston, admite que está sufriendo una serie de contratiempos con sus rebeldes. Mientras observaba a su team dar los últimos toques a su preparativo para el juego inicial de su serie de exhibición, mañana, Fuchs dijo que Wally Berger, Truce Cunningham y Wee Willie Sherdell siguen sin reportar.

Fuchs se muestra un poco optimista sobre las posibilidades de firmar al pitcher, pero no piensa lo mismo de Berger, su recio hitter y outfielder. Fuchs agregó que ya había hecho la mejor oferta a sus muchachos. Le da a Berger un aumento de dos mil quinientos pesos, pero Wally no acepta.

Los Braves se baten con los Yankees mañana.

LONDRES, marzo 12. AP. El equipo de track y field de la Universidad de Cambridge, derrotó hoy al de Oxford, en el 64 meet celebrado por ambas entidades aquí. Esta marca la séptima victoria de los muchachos de Cambridge sobre Oxford en atletismo.

Se Dará Hoy el Programa de Boxeo Anunciado Para Ayer en Miramar

La lluia forzó al promtor Del Pino a posponer para hoy la fiesta pugilística. Aprovechando la prolongación del descanso, Proenza espera presentarse en mejor forma contra Hevia

Hoy domingo se efectuará el programa de boxeo que para la noche de ayer estuvo anunciado en el fresco Miramar Garden. La lluvia fué la causa de que Aramís del Pino tomara el acuerdo de transferirlo, esperanzado en que se presente hoy el cielo estrellado.

Como saben ya los fanáticos, Pedro Proenza, el fiero camagüeyano que dirige nuestro compañero Pepe Conte, va en pos de la revancha, contra Antonio Hevia, esperando demostrarle a los señores que componen el jurado, la equivocación que sufrieron la vez pasada, cuando se vió despojado de una decisión, que a todas luces le pertenecía.

Hevia por su parte se encuentra en magníficas condiciones y espera repetir su triunfo, por la vía rápida esta vez, como para que no tengan al día siguiente que criticar a los jueces desde las columnas de la prensa, los encargados de hacer la reseña del combate.

¿Quién vencerá? He ahí la incógnita que se despejará esta noche.

Aramís del Pino ha querido brindarle a los amantes del viril deporte de los puños un semi-final digno del main bout, y por lo tanto ha firmado a uno de los mejores prospectos de la división ligera: Humberto Casal, el fiero y elegante madrileño que con tantas simpatías cuenta, a pesar de hallarse su carrera en el comienzo.

Su contrario le puede hacer pasar un susto. El más pequeño de los hermanos Rojas, que responde por el nombre de pila de Gilberto, tiene los suficientes poquitos que hacen falta para que Casals encuentre su waterloo.

Young Gallard y el polaco Yaylaian se batirán en uno de los preliminares que promete resultar sensacional en extremo. Gallard, primo hermano del difunto Kid Charol, fué el causante de que la Comisión Nacional de Boxeo tomara el acuerdo de sacar a Raúl Rojas del programa, cuando conectó a éste con una derecha, que llevaba dinamita, en el mentón, y lo hizo caer a la lona K. O.

Yallaian ha vencido a Miravé en una ocasión, y en sus peleas ha demostrado poseer un gran poder de asimilación. Así que vemos difícil que la derecha de Gallard pueda hacer algún efecto al ex vendedor de corbatas.

Otro buen match será sin duda en el que tome parte Rodolfo de Armas, que se anotó dos triunfos, en sus dos salidas como profesional.

Y como prólogo habrá una buena peleita, en la que hace su comeback el ahijado del Mosquetero: Santiago Sáenz.

La velada dará comienzo a las 9 p. m., siendo los precios populares.

rio que un maestro de escuela en época de depresión, organizó una especie de parada inaugural hacia la cerca del right para comprobar, seguido de los jugadores de ambos equipos, la trayectoria que había seguido la pelota.

En lugar de detener el juego de este modo, Ecay debió preguntar al umpire de bases la forma en que la pelota había pasado las cercas y de acuerdo con esto y las Reglas del game, debió dar su decisión. Esto, desde luego, si le quedaba alguna duda sobre si la pelota había pasado las cercas o había quedado dentro del terreno, que, sobre este punto, no estaban de acuerdo todos los muchachos.

El caso fué que Cordeiro quedó en segunda y el inning cayó como por encanto cuando Alvarez murió de tercera a primera en un suave lance por el infield.

Después, como para quitar a la H. Electric el entusiasmo que le había producido ese rally, los players de la Shell anotaron sucesivas carreras en los innings sexto, séptimo y octavo, bajo la lluvia pertinaz, para asegurar el éxito con una ventaja de nueve anotaciones.

HOY POR LA MAÑANA

Hoy por la mañana, a las nueve y en los grounds de La Tropical, jugarán los teams del Miramar Yacht Club y Deportivo La Lechera, en cuyo line up figuran varios jugadores sobresalientes de las filas amateurs.

Anotación por entradas

H. Electric	020	030	100—	6
Shell Mex	022	402	14x—15	

M.E.C.D. 2016

Siete Días de Locura y Diecisiete Años de Ausencia

Las Mil y Una Aventuras

Páginas de un Libro Continental

POR JOSE SANTOS CHOCANO

CAPITULO XXIII

Con mi carta de Agente Confidencial de Nicaragua en la Argentina, embarqué en Corinto a cumplir la misión que me encargara el Presidente Zelaya, atento a las insinuaciones mías. Como tenía que pasar por mi país en viaje hacia Buenos Aires, acariciaba el propósito de exhibir al Canciller Pardo en toda su vaciedad, descargando sobre él la resposabilidad del fracaso en el problema amazónico, conforme hube yo de anunciarlo y la realidad no tardó en confirmar. La confianza que el Presidente Zelaya depositara en mí, habría de servirme también para demostrarles a los políticos profesionales de mi país, cómo ya desde entonces tenía derecho a sentirme superior a ellos y para nada les necesitaba.

Presidente Estrada Cabrera en 1901

A los pocos días de embarcado, sorprendióme la noticia aerográfica de la muerte del Presidente Candamo en el Perú, que venía a precipitar el problema eiectoral, violentando la situación política.

Comprendí la aspiración presidencial con que el Canciller Pardo se lanzaría a la lucha, sin más título ni labor aparentemente realizada por él que el Tratado con Colombia debido a mi esfuerzo en Bogotá y firmado en Lima, con daño manifiesto para los intereses del Perú y las buenas relaciones con el país hermano.

La suerte que me había hecho determinar el nombramiento del Canciller Pardo, ponía en mis manos la banda presidencial que dicho Canciller deseaba para sí, sobre la base de la substitución que había hecho de mi firma por la suya al pie de un Tratado que pudo resolver desde entonces en forma equitativa para todos, el problema amazónico.

* * *

El Canciller Pardo se había formado aproximada idea de mí no solo por la labor que, con gran sorpresa suya, realizara yo en Colombia, en sólo treinta días, —según consta en los libros copiadores del Archivo de Límites del Perú y puede personalmente constatarlo mi Secretario y hoy Embajador Ing. don Manuel Freire Santander— sino por la energía con que hube de rechazar los requerimientos y ofrecimientos que en sucesivos cablegramas me hiciera. Previendo el peligro político que para él pódía significar mi presencia en Lima, concibió un pequeño plan del más barato maquiavelismo, para anular o restar autoridad a cuanto yo pudiera decir en contra suya, al mismo tiempo que comprometió cerca de mí la acción amistosa de quien no me era dable desatender, por múltiples consideraciones. Ya habré de referirme al plan maquiavélico y a la simultánea mediación amistosa con que el flamante Candidato Presidencial resolvió ponerse a salvo de mi acción.

Un caso de fiebre amarilla acurrido en la nave en que viajaba yo nos obligó en el Callao a permanecer en cuarentena de observación durante varios días, que el candidato Pardo aprovechó para difundir la noticia en Lima que durante una semana, me mantuvo en una situación equívoca ante la curiosidad pública.

* * *

Al saltar a tierra y empezar mis movimientos en Lima, me encontré con la novedad de que cuantas personas hablaban conmigo me observaban coi marcada extrañeza, sin que yo en los primeros días me pudiera explicar el efecto por mí producido.

Pude, al fin, enterarme de que los amigos políticos del candidato presidencial Dr. don José Pardo, habían hecho correr la voz, con las reservas y las lamentaciones propias del caso, de que, según noticias oficiales y secretas, había yo sufrido en Bogotá un ataque violento, con trastorno de mis facultades mentales.

Al saberlo yo, hube de acoger la especie con la más franca hilaridad; y ansioso de comunicársela, acudí a comentar la travesura con amigo de más años, más experiencia y más conocimientos que yo. Alberto Ulloa era entonces Director y copropietario de "El Tiempo", diario que hacia pesar sus opiniones por la circunspección de la forma en que las expresaba, así como por la serena profundidad que en ellas siempre descubría. Don Alberto—como yo le llamaba con respetuoso cariño—me hizo reparar en la conveniencia de no tomar en broma lo que era un refinamiento peligroso de mala fe conmigo.

—Ya Ud. sabe lo difícil que le ha sido a los hombres superiores triunfar del concepto de locura con que la vulgaridad ha solido envolverlos. Ya Ud. sabe también lo fácil que es, en cambio, impresionar al vulgo por medio de la mala fe.

* * *

Alberto Ulloa representaba cerca de mí la política de oposición al candidato Pardo.

Contra Pardo el Partido Civil Histórico proyectaba lanzar la candidatura presidencial del Dr. don Isaac Alzamora, figura eminente del Foro peruano, que gozaba de gran prestigio político. La candidatura del Dr. Alzamora contaba con las simpatías de don Nicolás de Piérola; y, consecuentemente, con los partidarios de éste, entre los que desempeñaba papel muy importante mi buen amigo Alberto Ulloa.

Aunque el interés político de Ulloa fuera muy grande, no era capaz de sacrificar a él la sinceridad con que me estimaba; y, en todo momento, me acompañó con su consejo, sin el menor apasionamiento y con la más noble intención.

Hijo de un alto intelectual y hermano de otro, éralo el mismo. Creador del Archivo de Límites del Ministerio de Relaciones Exteriores del Perú, fué uno de los más distinguidos colaboradores de la Cancillería y, como tal, redactó notas, formuló proyectos e hizo nutrida e intensa labor sin lucimiento de su nombre, con silencioso patriotismo y con moderación ejemplar.

Como Ministro Plenipotenciario del Perú en Colombia, muy poco tiempo antes de mi misión, Alberto Ulloa dejó los más gratos recuerdos de su persona y de su actuación oficial, según pude yo comprobarlo en Bogotá: a su vez encontré base en excepcionales condiciones para apreciar el Tratado concertado por mí y firmado por don José Pardo en Lima.

El grave error que Pardo como Canciller había cometido impidiéndome firmar en Bogotá el Tratado de Arbitraje de Límites, venía a ser aprovechado por él como candidato presidencial, sin reparar en el perjuicio que a los intereses comunes del Perú y Colombia y rogaba tan pueril actitud. En condiciones yo de decir la verdad, me consulté con Alberto Ulloa, que hubo de hacerme apreciar cómo el aspecto internacional del asunto era el de un hecho consumado, que convenía considerar con discreción antes de esgrimirlo como arma de política interna.

* * *

Así es como, por intriga política, gocé en Lima de la voluptuosidad de ser creído loco por el vulgo, durante siete días.

El ardor recogido por mí en las zonas más exhuberantes de los trópicos, al ser vaciado, cada vez que regresaba yo a Lima, en el ambiente suave y ceremonioso de tal ciudad, producía cierto revuelo de comentarios poco favorables a mi manera de ser, franca hasta el exceso. Ello tenía que favorecer la creencia del vulgo respecto a la especie circulante de mi locura.

Locura tenía que parecer la actitud de rebeldía de mi parte, rechazando los ofrecimientos que en orden a mis "intereses particulares" me hiciera la Cancillería. Locura mayor todavía tenía que parecer el que yo pretendiese poner mi firma en el Tratado que, aunque hecho por mí, había resuelto firmar, por cálculo político, el propio Canciller.

Claro es que quien empezaba observándome cuidadosamente y tomanda sus precauciones en referencia a mi supuesta locura, concluía por convencerse de que no había tal y de que sólo se trataba de una maniobra para desautorizar mis palabras.

Vivo está el entonces propietario de "La Prensa" y enemigo de la candidatura presidencial aludida, Dr. don Pedro de Osma y Pardo, que recuerdo mucho hubo de sorprenderse del perfecto juicio con que me expresara en su presencia, muy a pesar de la especie hasta él llegada sobre mi locura.

El plan no era tan ingenuo ni tan digno de ser tomado en broma, como me lo advirtiera con acierto mi buen amigo Alberto Ulloa. Un fenómeno de auto-sugestión, que se puede explicar cualquiera, llega a enfermar a quien, repetidamente, se le dice o se le da a entender que está enfermo: en la neuropatía, dicho fenómeno de auto-sugestión puede llegar a ser de efectos decisivos. No me cabe duda que, al haberse prolongado por más de siete días la falsa a la vez que fácil creencia del vulgo, acogiendo la estulta especie del trastorno de mis facultades mentales, hubiese llegado a tener repercusión probable en mis nervios vibrátiles y propensos a la "iritación" que a los poetas atribuyera el clásico latino.

Al mismo tiempo, mi patriotismo desinteresado sufrió en el ambiente que hubo de rodearme, un desencanto profundo. No se podía entender por el vulgo —y en tal denominación envuelvo a los más refinados exponentes de la alta sociedad—ni mi gesto patriótico, ni mi noble desinterés, sino que antes bien se le aparecían sosopechosos de desequilibrio mental.

Los que llegaban a persuadirse de que no tenía yo nada de loco, convenían sin duda consigo mismos en que era tonto de remate.

Durante siete días viví d esta manera en mi ciudad natal una página intensa, que parecía arrancada al "Elogio de la Locura", de Erasmo.

* * *

Hubo, tangencialmente al plan de propalar la falsa noticia de mi trastorno mental, una línea de mediación trazada por el candidato Pardo, en el propósito de ganar mi silencio a precio de cualquier sacrificio por su parte.

Túvose el acierto de encargar de la labor de mediación conmigo a un fino espíritu, que yo no podía desatender, porque habíame ganado la voluntad por completo, con actitudes siempre gentiles y manifestaciones del gran aprecio en que me tenía. Aludo al Dr. don Javier Prado y Ugarteche.

Este intelectual, aunque formado en el ambiente un tanto curialesco de la Universidad, estaba francamente abierto a todas las corrientes ideológicas y simpatizaba con las más diversas manifestaciones del espíritu y muy en especial con las artísticas.

Quienquiera puede formarse cabal concepto de Javier Prado y Ugarteche con saber que, favorecido por la fortuna, ha dejado a su muerte el más valioso y mejor formado Museo Colonial al través de cuyas preciosidades y exquisiteses se siente palpitar el alma encantadora de la Corte de los Virreyes.

Filósofo amante de la belleza, se movió él en la vida con un ritmo elegante. Tomó a su cargo muchas empresas desinteresadas, como la de dar vida propia al Ateneo de Lima. Prodigó su talenta sin jactancia; y, aunque vinculado por múltiples circunstancias a la oligarquía plutocrática, supo mantener siempre su corazón por encima de las pasiones políticas.

Fácil es darse cuenta de la influencia que en mi espíritu tenía que ejercer el de Javier Prado y Ugarteche.

Su palabra, llena de cierta acariciadora languidez, hízome el efecto de un óleo extendido sobre la crispación de oleaje de mi espíritu.

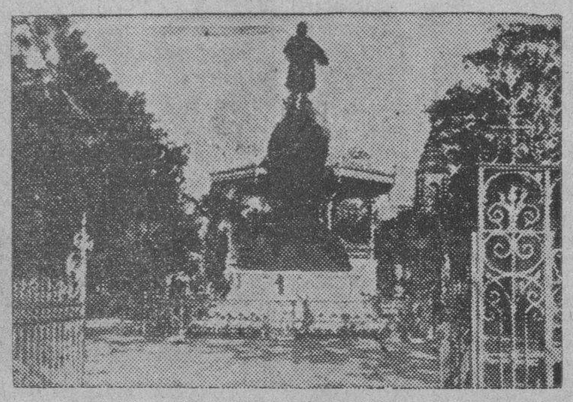

ESTATUA DE COLON EN GUATEMALA

PASEO DEL HIPODROMO

TEMPLO DE MINERVA

El poeta José J. Palma

Así él trató de persuadirme de que debía mantenerme al margen de la lucha electoral.

—No sería prudente,— me dijo con acento de tranquilidad comunicativa— el que Ud. arrojara a la arena política la apreciación de un Tratado Internacional. Sería ello incurrir en el mismo error de que acusa a Pardo, puesto que le atribuye fines políticos a la firma que él quiso poner en Lima al Tratado obtenido por Ud. en Bogotá. Si acaso se siente Ud. personalmente lasle aseguro que él le daría las más amplias satisfacciones en carta que, desde luego, le ofrezco. Antes de tomar una determinación al respecto, debe Ud. entender bien que atacar a Pardo sería, en este caso, atacarme a mí. Al ser él Presidente de la República, sería yo Ministro de Relaciones Exteriores; y, como tal, atendería sus indicaciones patrióticas y obsequiaría, con mucho gusto y haciéndole justicia, sus deseos personales.

—Quiere decir, —le observé, cumplidamente— que se interpone Ud. entre Pardo y yo.

—Ud. sabrá apreciarlo como es debido; pero Pardo le ofrece una carta de explicaciones patrióticas y personales y yo le tiendo mi mano de amigo de siempre, suplicándole reflexionar antes de hacerme daño. No sería explicale, por otra parte, de que Ud. aceptase el desempeño de la Misión que el Presidente de Nicaragua le ha confiado y reconyera Ud. el desempeño de la Misión de su país que Ud. mismo podría señalarme.

A solas, repasé las palabras de Javier Prado; y no pude dejar de reconocer la inutilidad del esfuerzo que yo pudiese realizar desde el punto de vista patriótico y sentí repugnancia indecible por la disputa política personalista. Acaricié el propósito de alejarme para siempre de mi país, convencido de lo inútil que me era querer servirlo desinteresadamente.

* * *

Alberto Ulloa, con quien me consulté, me manifestó el que no creía en la carta ofrecida por Pardo; pero que en el supuesto de que me la escribiese, lo caballeroso era que me pusiera al margen yo de la lucha electoral y esperara los acontecimiento.

Como en nuevas entrevistas que celebré con Javier Prado, la carta de Pardo se produjo, convine en aceptar mi alejamiento del país en forma definitiva, para lo que hube de obtener la palabra de honor de quien debía ser y fué Canciller del Presidente Pardo.

Firmado en el Ecuador un Arbitraje de derecho sobre la cuestión amazónica, ante el Rey de España, gracias a los esfuerzos del Dr. Mariano H. Cornejo, se resolvió enviarlo a España en Misión Especial al efecto y se me propuso ser el primer Secretario de dicha Misión.

El Dr. Mariano H. Cornejo es, sin duda, —aparte de toda consideración de política interna,— el mayor Tribuno que ha habido en el Perú durante los últimos cincuenta años. Poderosa mentalidad nutrida con la más sólida cultura, se ha especializado en Socoiolgía, haciendo siempre lucido papel en todos los Congresos Internacionalistas a que ha concurrido.

En la política sin principios y de carácter personalista en que el Perú se ha gastado hasta ahora, el Dr. Cornejo tiene numerosos enemigos, que es noble hacer constar no son intelectualmente superiores a él.

Fué, pues, como Secretario de la Embajada Especial ante España que yo me alejé de mi país, con el amargo pesimismo que me había producido las pequeñeces de su política.

Escribí carta de explicaciones al Presidente Zelaya; y zarpé con rumbo a Europa, enfermo ya con la fatiga producida en mi ánimo por nuestra América.

* * *

Por parte del Ecuador integraba la Misión, como Jefe, el distinguido intelectual Dr. Don Honorato Vazquez, y, como Secretario, el laureado Poeta Don Remigio Crespo Toral.

Presidía el conjunto Don Ramón Menéndez y Pidal, que había llegado al efecto como Comisario del Rey.

No es del caso descubrir la figura de Don Ramón Menéndez y Pidal, cuyo trato caballeroso cuidaba de no hacer sentir el peso de su sabiduría que gozaba ya desde entonces de renombre europeo.

Hidalgo hasta en su aspecto físico, bien podía ceñir la coraza y esgrimir la lanza del idealismo aventurero. Yo que lo observaba cuidadosamente, llegué a imaginarme que en el viaje a España iba sirviéndome de guía el mismísimo Don Alonso Quijano, El Bueno.

* * *

Así, después de siete días de supuesta locura, empecé los diez y siete años de ausencia de mi país natal.

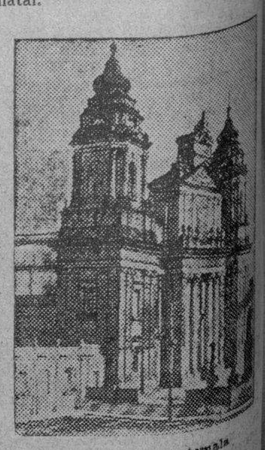

Catedral de Guatemala

La Isla de Paradojas que Asiló en su Destierro a Victor Hugo

La isla de Jersey, la mayor de las que se encuentran en el Canal de la Mancha, es una de las más pintorescas de Europa, y al mismo tiempo una de las más extrañas por una porción de conceptos. Poblada primitivamente por bretones, fué frecuentemente invadida por los daneses y por los galos. Cuando la conquista de Inglaterra por los normandos, la isla formaba parte del ducado de Normandía, y como resultado, todavía sostienen sus habitantes que no es la isla la que pertenece a Inglaterra, sino Inglaterra la que pertenece a la isla. Sin embargo, lo cierto es que, en tiempos de los Plantagenet, Jersey rindió vasallaje a Enrique II, no como duque de Normandía, sino como rey de Inglaterra, y que desde la reforma reconoció como director espiritual al obispo de Winchester. En diferentes ocasiones, la isla ha sido invadida por los franceses, pero éstos fueron siempre expulsados, y los isleños no han manifestado jamás ningún empeño en formar parte de la nación francesa.

Con todo, Jersey tiene mucho de francés. El francés es su idioma oficial, y en él se redactan todos los documentos, leyes y autos judiciales. Las autoridades de la isla llevan también títulos franceses, a excepción del representante del rey, que como tal se denomina, en inglés, "Lieutenant-Governor". Este personaje es la mayor autoridad militar en la isla; la autoridad civil reside en el "bailif", cuyo cargo es vitalicio. Las demás autoridades son los doce "jurats", también vitalicios; los "rectors", uno por cada una de las doce parroquias de la isla; el "procureur du roi", el "avocat du roi", el "vicomte", que es una especie de jefe de policía; dos "dénonciateurs" o inspectores de policía; un "greffier" y doce "connétables"...

La isla de Jersey es, en cuanto a su gobierno, enteramente autónoma. Tiene su Parlamento propio, en el que tienen asiento, además del bailiff, el "lieutenant-governor", los jurats y rectors, y los connétables, catorce diputados representando las doce parroquias. Cada una de éstas elige un diputado cada tres años, menos la parroquia de Saint Helier, capital de la isla, que elige tres. Las discusiones se llevan en francés o en inglés, a gusto del orador, pero las actas y todos los demás documentos han de ir en francés. Todas las leyes que se votan están en vigor tres años; para ser permanentes, han han de ser sometidas previamente al consejo de ministros inglés, y aprobadas por el rey. El lieutenan-governor que tiene voto; en cambio, al bailiff corresponde el derecho de decisión en caso de empate.

Los tribunales de justicia los constituyente los "jurats" o jurados, bajo la presidencia del bailiff. Este con los jurados constituyentes el "Nombre Inférieur" o tribunal ordinario, y un grupo de siete jurados forma el "Nombre Supérieur" o tribunal supremo. Además, hay el juicio por jurados, en el que toman parte veinticuatro jurados populares; si cinco de éstos disienten, la causa pasa a revisión.

En el derecho de Jersey se conservan muchas leyes y fórmulas normandas antiguas. Una de las más populares es el "clameur de Haro", usado en caso de grave ofensa, allanamiento de morada, etc. En tales casos, el ofendido se pone de rodillas y grita: "Haro! Haro! A l'aide mon Prince, on me fait tort!" Dícese que "Haro" significa: "Ah, Ro", aludiendo a Ro o Rollo, un antiguo héroe local. Este grito obliga a quienes lo oyen a ayudar al ofendido a obtener justicia, y es para el ciudadano de Jersey tan venerable como el nombre de Alá para un mahometano.

En Jersey, el servicio militar es obligatorio, en forma de milicias locales. La moneda que circula en la isla es indistintamente inglesa o francesa, pero además hay monedas locales de cobre de un penique o medio penique. Los pesos y medidas son también peculiares de la isla, habiendo el "cabot" que varía según la sustancia pesada; la "perche" y la "vergée", esta última la única medida de superficie allí empleada.

Jersey es, como dijimos ya, una isla sumamente pintoresca. Sus costas quebradas, sus valles deliciosos y sus lindas poblaciones, merecen ser conocidos, y las comunicaciones son fáciles y rápidas. La capital, Saint Helier, es una bonita ciudad, donde no faltan bellos edificios y amenos parques. Cerca de ella está la casa donde vivió Victor Hugo durante su destierro. El famoso poeta y unos treinta franceses más formaron allí una especie de colonia, que pronto escandalizó a los isleños con sus francachelas y con sus libelos políticos. Algunas alusiones poco delicadas a la reina Victoria colmaron la paciencia de la población, y la ley de expulsión que rige en la isla fué puesta en vigor. Los franceses fueron echados de allí sin consideración ninguna, y Víctor Hugo pasó a establecerse en Guernsey, donde se hizo una residencia fantástica, pero se consagró a trabajar en serio, escarmentado por lo ocurrido en Saint Helier.

Aunque en menor medida, la isla de Guernsey ofrece también muchas de las particularidades de Jersey, y disfruta igualmente de cierta autonomía. Ambas islas están en constantes y excelentes relaciones con Francia, y todos las años las autoridades municipales de Cherburgo, de Saint Malo o de alguna otra ciudad inmediata de la costa francesa, son invitadas a una comida oficial por las autoridades de Guernsey o por las de Jersey. En estas ocasiones, el bailiff brinda solemnemente por el rey de Inglaterra, en seguida por el presidente de la República francesa, y por último por las autoridades invitadas.

Las otras islas habitadas del Canal de la Mancha, Alderney, Sark, Herm y Jethou, no tienen la importancia ni el interés que encierran Jersey y Guernsey. En Jethou no vive más que una sola familia. Alderney rara vez es visitada por nadie, ni presenta, en realidad, nada que pueda compensar al turista de las molestias del viaje; pero Sark es una isla sumamento pintoresca, y a la que bien se puede hacer una excursión después de haber visitado las dos islas principales, hallándose, por otra parte, muy inmediata a Guernsey, lo que también ocurre con Jethou y Herm. Cualesquiera de estas islas exige solamente desviarse un poco de la ruta que siguen los barcos entre Saint Helier y Saint Pierre Port, capital de Guernsey. Alderney, en cambio, queda muy distante de cualquiera de las rutas ordinarias.

La ciudad de Monte Abu, en la India Inglesa, además de ser muy pintoresca y una de las mejores estaciones veraniegas de aquel bello país, tiene el privilegio de que en sus cercanías están los templos de Dilwara, famosos en toda la India por su belleza y por ser uno de los principales centros de peregrinación de los sainos y los banianos. Uno de ellos data del año 1032, y el otro de 1200. Este último, construído por dos piadosos hermanos llamados Feyehpala y Vastupla, es el más hermoso de los dos, rivalizando en este sentido con cualquier otro edificio conocido. Dícese que su construcción costó 18.000.000 de rupias. Todo él es de mármol blanco, tallado desde el suelo hasta la cúpula con una minuciosidad tal, que no hay ni un palmo de muro, de techumbre o de columna que no sea en sí mismo una obra de arte. Pilastras y jambas, dinteles y cornisas, todo está cubierto de infinidad de figuras humanas, leones, elefantes y cuantos motivos ornamentales pudo idear el budismo, todo en un relieve como nunca pudieron soñarlo los escultores griegos o romanos. En medio del templo, está el santuario de Buda, con puertas y ventanas de plata, por las cuales se puede entrever la imagen, cubierta de joyas, con diamantes por ojos. El techo está en el centro completamente abierto, y las palomas entran y revolotean por entre las pilastras.

El otro templo, construído por Vimala Sah, es más sencillo, pero también muy notable, hallándose encerrado en un patio rodeado de una doble columnata. Su cúpula, interiormente ornamentada con diez y seis estatuas de Buda, no cede en riqueza a la de ningún templo europeo.

Una de las cosas más interesantes de estos dos templos, es la sencillez de su exterior, que ciertamente no anuncia las bellezas interiores.

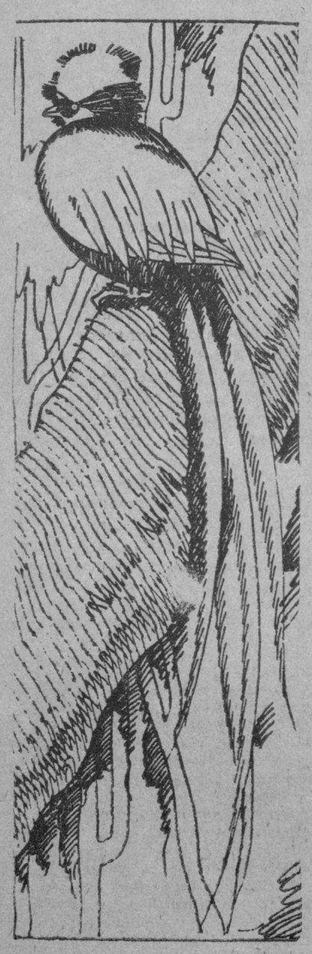

El Quetzal, pájaro sagrado de Guatemala

Originales Ideas que se Tienen en la Argentina Sobre la Idiosincrasia Yankee

BUENOS AIRES, marzo.—AP. He aquí las ideas que se tienen en Argentina respecto a los Estados Unidos según Margarita Crooke de López, dama diplomada de la Universidad de California que reside en esta capital:

Que todas las muchachas norteamericanas son altas, hermosas y libres; que mandan a sus maridos y a su país, pero que se ganan la vida.

Que en Estados Unidos uno puede divorciarse rápidamente en cual quier parte y por cualquier motivo.

Que los norteamericanos son vanidosos, patriotas e intolerantes ante las críticas, pero que también son demócratas y enemigos de la farsa.

Que los habitantes de Estados Unidos sólo hablan de negocios y deportes.

"Muchos en Argentina", escribe la señora de López, "creen en general que Estados Unidos se compone de dos importantes ciudades—Nueva York y Hollywood, y que entre éstas hoy un extenso campo desierto que es rápidamente cruzado por contrabandistas de licores que viajan en carros blindados y por bandidos que escapan en aeroplanos.

Atribuye este desconocimiento al hecho de que los mejores ejemplos de la vida cultural norteamericana no llegan a la Argentina, ya que los traductores al español se han ocupado poco de su literatura.

"La mayoría de las novelas traducidas al español, son francamente obras de segunda calidad, y salvo algunas traducciones de ciertas publicaciones técnicas o cinematográficas, nada se ha hecho en el rico campo de las revistas norteamericanas. Novelas fantásticas llegan antes que los profundos libros de Dreiser, Lewis inclair y otros, aunque también habría que advertir al público que no conviene tomar demasiado al pie de la letra esos cuadros de los Estados Unidos de hoy, ni tomar la literatura crítica como "la verdad" sobre ese país".

"A veces se oye decir que Argentina se está norteamericanizando con el cinematógrafo, pero tal vez los norteamericanos también son víctimas de la presentación que se hace de sus hombres y mujeres, como si la mayoría de ellos fuese formada por individuos hermosos e infantiles, contrabandistas, borrachos, criminales o payasos".

M.E.C.D. 2016

Los Perros del Central Park

por Walter R. Douglas

El Central Park es el único recuerdo que Nueva York conserva de los días pre-colombinos. Hay lugares en ese parque tan neoyorquino como Wall Street, donde todavía el hombre no ha llegado a profanar el suelo indio con su planta. Son lugares ocultos en malezas realmente vírgenes.

El Parque tiene poco más de 300 hectáreas y se extiende de la Calle 110 a la Calle 50 de norte a sur, y de la Octava Avenida a la Quinta Avenida de Oeste a Este. 300 hectáreas separadas por los abuelos como lugar de solaz del neoyorquino. La civilización ha desfigurado ese parque que pudiera ser hoy el reflejo de la vida aborigen de hace 400 años.

Carreteras, bulevares, paseos, ramblas y alamedas surcan el paraje. Pero todo el trabajo de la civilización no ha podido aún acabar con ciertos rinconcitos olvidados donde todavía crecen los arbustos que crecían cuando en Nueva York no había ni calles ni rascacielos; cuando la atmósfera no olía a petróleo quemado ni la luz eléctrica profanaba la oscuridad de la noche.

Y en esos rinconcitos desiertos donde no llegan los caminitos elaborados, distantes de los laguitos artificiales, distante de los bulevares y de las estatuas, de las luces y del ruído, existen las madrigueras de los canes perdidos de la Gran Ciudad.

¡Sí! El lector creerá que esta aseveración es exagerada. Pero no lo es. En medio de esta flor de civilización que se llama Nueva York —en medio de esta ciudad enorme y super—civilizada hay madrigueras de perros salvajes; perros que se han hastiado de la sociedad del hombre; que se han hartado de los cuidados de las amas aristocráticas de la Quinta Avenida o de Park Avenue, y han salido en correría en pos de una aventura amorosa que los sedujo del "limosine" elegante y de los almohadones de seda mullidos con el vaivén inocente de sus ancas sucias. El perro aristocrático cuyo linaje está inscrito en pergaminos con cantos dorados en un 'secreter' de cedro y de caoba, allá en el quinto piso del elegante hotel particular en la Avenida exclusiva y distinguida, saltó del "limusine" en un momento de descuido de su nodrizo humano; se ha olvidado de que sus uñas han sido cuidadosmente pulidas por uno de los mejores profesores de belleza de la Avenida, se ha olvidado que ostenta su nombre en oro en un collarcito incrustado con diamantes, y ha seguido el vaivén caprichoso de dos ancas sucias pero femeninas.

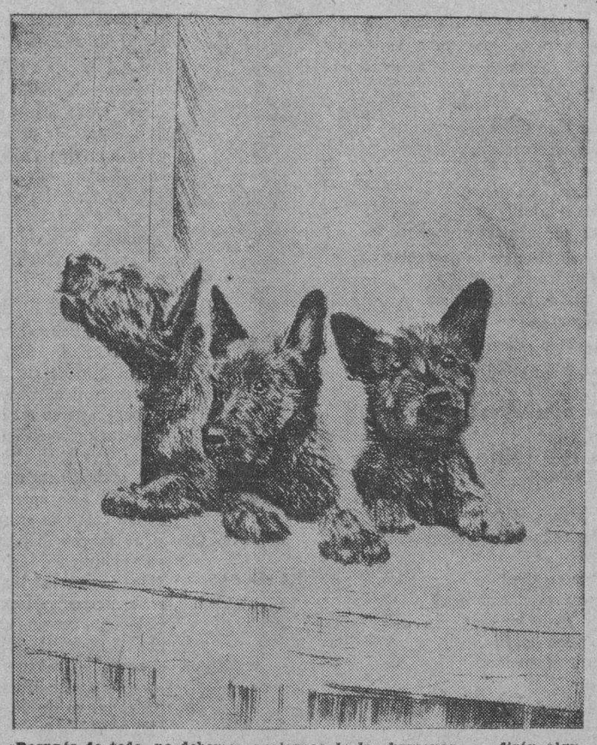

«Después de todo, no debemos quejarnos de los humanos» — dirán algunos perros recientemente libertados de algún patio de «Morning-side Heights»—«son tontos de capirote que se preocupan en la puerilidad de las horas, del tiempo y de otras cosas que no alimentan».

LEY DE LA YUNGLA

La perrita inocentemente ha llevado a su admirador a las cercanías del parque. Un truhán ha visto el collar y su codicia se despierta al ver las prendas. El collar desaparece. El perro aristoócrata sin collar ahora, se pierde entre el resto de perros del Parque; donde muchos vienen de guaridas infames y tienen malas costumbres y hablan o ladran en tonos descorteses. Y nuestro elegante lanudo del 'Park Avenue' desafía la pobreza y la ruina de su linaje aristocrático por seguir el destino de su nueva amante—una perrita sin linaje, sin patrimonio, cuyas ancas sucias se mueven como la eslora de un buque de vela en medio de un mar sin vientos.

En esa yungla hay también leyes. No son las leyes escritas de la violencia humana. No hay agentes con pistolas dispuestos a hacer cumplir esa ley o dejarse sobornar. No existe la explotación del perro por el perro en esa yungla primitiva, ni existen consejos que se reunen para dictar leyes imposibles que fabrican criminales, ni siquiera hay cárceles, ni escuelas. Pero está la ley primitiva y rígida de la fuerza. Y la Ley natural del derecho a subsistir.

El perrito aristocrático se ve libre de baños y de la persecución del nodrizo y de las caricias de la ama. Y de los paseos en auto por la avenida y de las miradas codiciosas de los truhanes. Hoy es un número literal en medio de la yungla donde viven los canes rebeldes. Se ha casado conforme a la Ley de la Yungla. Tal vez tenga hijos e hijas. Sale de noche y roba; salta cuidadosamente contra el nido del gorrión. Devora los pedacitos de sandwich olvidados o tirados por los vagos del parque; mueve el rabo deliciosamente cuando ve al policía uniformado, a quien logra sobornar con su amistad pretendida o sincera; gruñe contra el trampa o atorrante; se ríe despreciativamente del perrito encadenado que todavía tiene hogar y todavía tiene quien lo bañe.

Y en esta nueva libertad el perro pasa hambre a veces, pero está contento porque no tiene amo. Vive a un paso de la civilización, pero ésta no lo molesta. El instinto lo ha enseñado a huir de los caminos y de los bulevares por donde pasan los autos.

Se ríe de los humanos hambrientos que le parecen el colmo de la imbecilidad. "No tienen trabajo y son tan imbéciles—dicen los canes—que desean trabajar. Odian el trabajo pero no pueden vivir sin trabajar. Quieren trabajar y no hay quien les de trabajo. Y continúan viviendo y esperando y creyendo y sufriendo. ¡Los tontos!"

«El radio es odiado por todo perro decente y que sepa respetar su linaje. Es un ruido abominable que molesta y que no tiene nada de natural. Con filosófica serenidad, pienso que nosotros los perros podemos pasarlo perfectamente sin ese infernal aparato».

HAY ALIMENTO PARA EL CAN

Una dama que debe vivir en la vecindad del Parque va todas las mañanas con una serie de platillos de hojalata y deja en cada platillo una porción generosa de carne. Esa dama sabe los escondrijos caninos y sabe dejar la carne en lugares donde sea pronto hallada por el animal. La dama se marcha sin permitir que sus protegidos descubran su identidad.

El perro rebelde tiene un olfato tan bien desarrollado como el de su abuelo el lobo ancestral de la yungla primeval, la carne fresca lo atrae. No tiene dificultad en hallar lo que para él es una presa. Deja el platillo que no necesita porque la carne sabe mejor al mezclarse con la tierra del parque. Y cada día va en busca de esa carne que el perro ha venido a considerar como un patrimonio natural.

El can sabe que alguien ha dejado esa carne; sabe que es un odiado ser humano; un despreciado imbécil con fortuna; pero no se siente humillado en recibir la dádiva porque desconoce al donante y porque ha tenido que husmear bastante para encontrarla.

En marzo sopla la brisa del norte. El cierzo corta en la Gran Ciudad; los lagos se cubren de una cortinilla blanca y frágil; la arena presenta en las mañanas un aspecto blancuzco de cristal. Los hombres se enfundan dentro de sus abrigos; las mujeres escasean en la calle; el policía uniformado se frota las manos y acude al próximo "speakessasy" a beber un copetín; hace frío y el pobre diablo humano no tiene ni piel caliente ni madriguera; está en el parque sobre un banco, tratando de abrigarse con un periódico sacado de un zafacón.

Pero el perro salvaje, es feliz. Se codea con sus mayores en la madriguera escondida; lejos de las jaulas de las fieras que la Municipalidad se empeña en aprisionar para divertir a los chiquillos y a los transeuntes; estos nietos del Hermano Lobo ya saben que esas fieras no los pueden martirizar, pero el instinto les hace temblar cada vez que oyen al león rugir en su jaula. Al amanecer sale el can en pos del trozo de carne que una donante anónima deja en un platillo de hojalata. Es el desayuno. Durante el día el perro hace excursiones lejanas. llega hasta las carnicerías de la Primera Avenida donde hay huesos y hay carne mal cuidadas. Allí el perro es pirata pero no teme a la cárcel; roba impunemente y se ríe cuando el judío carnicero o el italiano verdulero echa pestes; y se ríe al escapar de las pedradas dirigidas por manos inseguras de despreciados humanos. Vuelve a su yungla en miniatura en el Central Park y conversa con sus compañeros de infamia filosofa sobre la imbecilidad de los humanos cuyas múltiples leyes los tienen más atados que los leones en la jaula lejana.

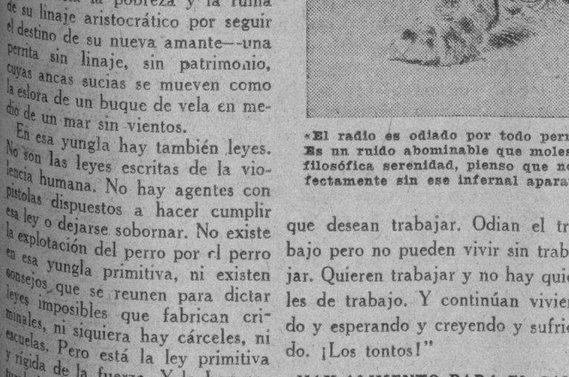

Y en lo más intrincado de la selva del parque, tienen su guarida, también una ley indivisible, pero no las leyes escritas de la violencia humana. Existe la libertad en la acción y en el deseo y se rien del perrito aristocrático que no se ve libre del baño ni de la persecución de la nodriza.

... Y a la postre, se hastian de tanto lujo y de tanto confort sin poder aguantar más los almohadones de seda mullidos y la caricia inevitable de su ama aristocrática...

RETRATOS ESPAÑOLES

El Ultimo Novelista del Siglo 19

Don Armando Palacio Valdés

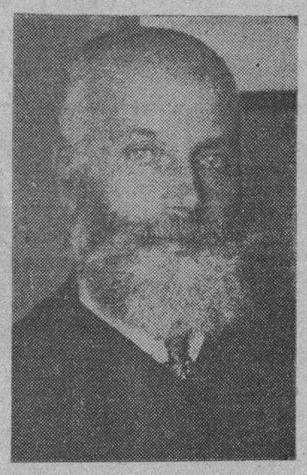

Don Armando Palacio Valdés

Cánovas... Otra vez los Borbones en el trono de España... Alfonso XII, que pudo conciliar en torno a su juventud simpática las esperanzas de casi todo el pueblo, moría prematuramente en El Pardo... La Regencia... Sagasta... Alfonso XIII, niño....

Empieza a surgir la novela de costumbres, tras la decadencia de los folletinistas. Y ya no es don Manuel Fernández y González el escritor elevado a la cumbre de los autores de novelas. Ahora son Pereda y Alarcón, y Galdós y Octavio Picón y Armando Palacio Valdés.... De todos ellos, éste es el más joven. Pero su juventud no le intimida para disputarles los triunfos, y cuando aparecen "Peñas arriba" y "Doña Perfecta" y "Dulce y sabrosa" y "La pródiga" de aquellos maestros, Palacio Valdés da "El señorito Octavio", "Marta y María", "José", y, no mucho más tarde, "La hermana San Sulpicio", la obra que había de quedar entre las más populares novelas españolas.

Poco a poco, Alarcón, Pereda, Octavio Picón y Galdós, fueron apartándose de nosotros, a la vez que se cerraba un ciclo de nuestra novela en que acaso había llegado a su culminación este género literario.

EL SUPERVIVIENTE

De aquella época, queda don Armando Palacio Valdés como único superviviente. Y, ya septuagenario, aún sigue produciendo sus libros y poniendo en pié sus personajes, que conservan los mismos contornos del personaje del siglo diecinueve. aunque sin acusar aún en sus perfiles el cansancio del molde.

ANTE DON ARMANDO PALACIO VALDES

Palacio Valdés es un viejecito alegre y optimista que goza de la placidez de su ancianidad con un júbilo diáfano é inefable de niño grande. Los dolores inevitables que le torturaron en el transcurso de su vida, se han quedado muy lejos. Y hoy en todo encuentra su vejez los motivos de regocijo que sólo la puerilidad descubre.

En el trabajo, cuando se refugia en la estancia íntima y burguesa de su hogar con la actitud apacible de un comerciante que fuera a hacer balance del negocio, más que como un escritor, sacudido por todas las vibraciones dramáticas universales, Palacio Valdés encuentra un placer recreativo, un juego infantil y no una responsabilidad dolorosa. Y en el paseo, en sus diarios paseos por el Retiro, cada rayo de sol le parerece una golosina y una caricia el color del paisaje y un jueguete delicioso cada flor...

—No escribo más que cuando siento deseos de escribir,—me dice. —Y, en ocasiones, llego a pasarme meses sin trazar una línea... No he sabido construir una página obligado por un compromiso. Y creo que mucho saldrían ganando las letras si todos los escritores consideraser parme de este aspecto industrial de mis novelas.... Pero creo que ha sido mucho, aunque yo sólo he alcanzado en mis últimos años los tiempos de las muchedumbres de lectores y del volumen a cinco pesetas..

—Y sin embargo, usted no puede hablar de ediciones cortas. Para usted los lectores han sido muchedumbre siempre.

—No me puedo quejar, efectivamente. Porque mis libros han alcanzado un número de ediciones logrado por contadísimos autores de mi época y sólo en sus mejores y más difundidas obras. Y no sólo en España....

Don Armando Palacio Valdés quiere que este fragmento de nuestra charla no llegue a las cuartillas y de ellas al lector. Siente el pudor de su notoriedad y le rubo-

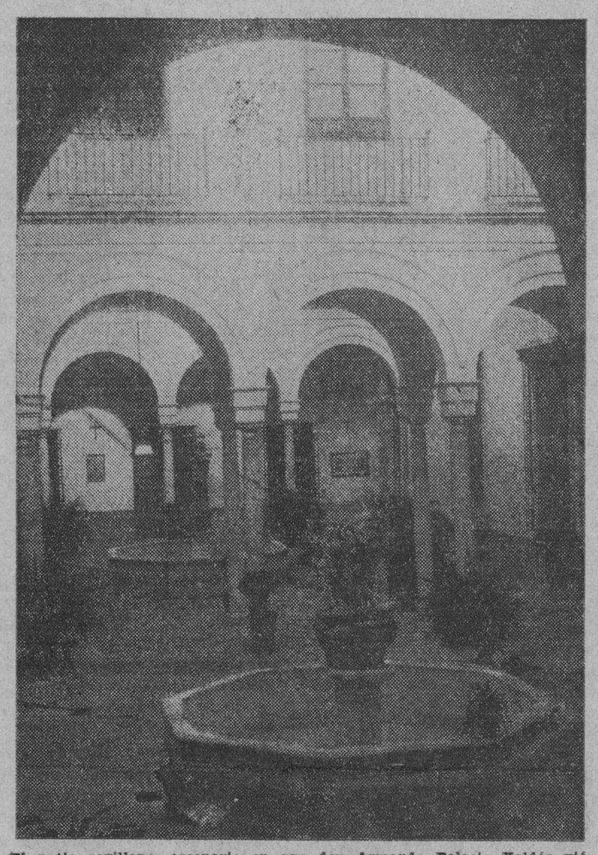

El patio sevillano, escenario en que don Armando Palacio Valdés vió vivir a Gloria Bermúdez, la protagonista de su novena «La Hermana San Sulpicio», su obra más popular.

la literatura como una distracción más que como un medio de vida Por necesidad económica se puede ser escribiente; escritor se es sólo por voluptuosidad espiritual...

—¡Claro, que es que yo he tenido la suerte de no necesitar nunca de los ingresos de mis obras para vivir!—, añade. Y quizá por eso mismo, yo hubiera podido vivir desahogadamente de lo que mis libros produjeron.... y producen.

—¿Cuánto habrá usted ganado con sus obras?

—No lo sé... No me gusta ocuriza como a un muchacho cuanto pueda significar alarde de su triunfo. Claro que le halaga guardar en los estantes de su biblioteca ejemplares de casi todas sus obras traducidas a la mayoría de los idiomas.

Don Armando Palacio Valdés en la época en que escribió sus más célebres novelas.

Ediciones en francés, en inglés, en alemán, en italiano en portugués, en ruso... Algunos de estos libros sirven de textos en universidades extranjeras para el estudio de la lengua española. Y no faltan entre estas ediciones de las obras de Palacio Valdés, las de lujo para bibliófilos caprichosos y espléndidos. Pero de ello quiere hablarle solamente al amigo devoto y no al periodista.

LA CRISIS DE LA NOVELA

En sus primeros años de escritor don Armando Palacio Valdés inspiraba todos sus trabajos en la política. Frecuentaba las tertulias del Ateneo en las que acompañaba a los parlamentarios de mayor altura intelectual, y empezaba a adquirir entre los jóvenes prestigio de futuro candidato a los más destacados cargos públicos.

El anciano novelista don Armando Palacio Valdés durante un homenaje que se le tributó en Francia hace poco tiempo.

Y, sin embargo, Palacio Valdés no podía ser otra cosa que novelista. En su larga labor, solo muy fugazmente lo distrajeron de su producción de novelas trabajos literarios de otro género y éstos del más aproximado al de la novela, como el cuento y las evocaciones históricas.

—Siento más la novela porque creo que es en ella en la que se reproduce la vida con más fidelidad. Y aunque alguna vez, más que por mi gusto por sugestiones de buenos amigos, pensé en escribir algo para el teatro renuncié pronto a ello convencido de que soy únicamente novelista y no sabría expresar sentimientos ni hacer vivir caracteres en la escena... Es más: cuando alguien, siempre lleno de buena fé y animado por los más generosos propósitos hacia mí, quiso llevar mis novelas al teatro o al cine, me resistí a autorizarlo hasta donde no llegara a parecer descortesía ni negativa.... Y, si apesar de mis resistencia, venciéndola con testimonios de afecto que yo no podía desestimar, alguna de mis obras pasó al escenario o a la pantalla, aquella versión me produjo profundo descontento.

—Y ¿no cree usted, como don José Ortega y Gasset que el género decae, que la novela está llamada a desaparecer en un plazo muy breve?—le pregunto.

Pero don Armando rechaza esa suposición con actitudes acaso más expresivas aun que sus palabras:

—¡De ningun modo....! No lo creo. Es decir; más aún... Lo niego runtundamente. La novela no puede morir mientras el mundo exista..... Porque su cantera es la vida.... Podrá evolucionar, transformarse, cambiar sus motivos, vibrar con otros sentimientos, responder a otras ideas.... Pero no morir. Es como si, porque al pasar los tiempos de capa y espada, terminaban las novelas de capa y espada, hubiera tenido que morir la novela.... No... Cambió la indumentaria, y el carácter de sus personajes, y se modificaron lo que ahora se llama inquietudes y entonces temas o asuntos.... Pero tenían que llegar Pereda y Clarín y Galdós...

Aquí Palacio Valdés se detiene. Y soy yo quien tiene que terminar la frase:

—Y usted.

Pero don Armando, ruborizado opone:

—No. No. Yo, no....

Y se sonroja como un niño al que acaban de llamar bonito las amigas de su mamá.

BODAS DE ORO

Palacio Valdés acaba de celebrar sus bodas de oro con la novela. En 1881 apareció "El señorito Octavio'. Desde entonces mas de 40 volúmenes llevan por el mundo, con el nombre de don Armando Palacio Valdés, la sonoridad del castellano y paisajes y tipos de España. Los escritores que con él llevaron a su culminación nuestra novela han ido cayendo uno a uno... De todos ellos, sólo don Armando, septuagenario y aferrado al espíritu de la generación que se quedó atrás sigue escribiendo infatigable.... Y es hoy, en el panorama de la literatura española, el patriarca venerable de la novela.....

"IDO DEL SAGRARIO".

La montaña asturiana cuna de don Armando Palacio Valdés.

Progresos de la Aviación

Por Andrew Blackmore

En la prensa de Londres han aparecido recientemente dos noticias de interés particular relacionadas con progresos en aviación. La primera se refiere a vuelos de deslizamiento, llamados "gliding", deporte que ha llegado a ser ahora muy popular entre muchos hombres y mujeres, de medios económicos ordinarios. Aunque no hace más que nueve meses que empezó a trabajarse en serio en la formación de clubs de "gliding" hay ahora más de ciento en existencia en la Gran Bretaña, con varios miles de asociados, la mayor parte de los cuales son sumamente entusiastas. El famoso "as de aviación", Coronel Bishop, V.C., escribió, poco después de su primera experiencia en deslización aérea, lo siguiente: 'Ahora es cuando estoy comenzando de verdad a volar!" El deporte no es caro. Un "glider" para entrenarse no cuesta más que unas cuarenta y cinco libras esterlinas, su funcionamiento no cuesta nada, y la suscripción anual a un club de estos cuesta, por término medio, una guinea al año. Ahora se están haciendo arreglos para celebrar este verano en Inglaterra un gran concurso internacional de deslización aérea.

La segunda noticia, publicada por "Daily Mail", se refiere a proyectos de empalme de rutas ferroviarias y aéreas por medio de autogiros —aeroplanos tipo helicóptero con aspas que giran horizontalmente, los cuales pueden arancar y aterrizar en un pequeño espacio tal como un jardín. Los proyectos que hay ahora, bosquejan la construcción de elaborados lugares de aterizaje sobre las techumbres de grandes estaciones de f.c. en Londres y en muchas partes de las provincias; el empleo de "Taxis" autogiros de 2, 4, y 6, asientos para el transporte de pasajeros directamente de las estaciones a cualquier parte del país o del Continente; y la provisión de hangares ocultos, desde los cuales podrán elevarse los autogiros por medio de ascensores patentados colocándolos en posición para que arranquen desde los techos de las estaciones; y cómodas salas de espera y cantinas para pasajeros, sobre los techos.

M.E.C.D. 2016

(I)

Dedicatoria

"¡Salve, abuelo! "He querido en tu fiesta
saludarte, cual siglos pasados,
al entrar de mañana en los pórticos,
riendo o hablando,
saludaban alegres los jóvenes
al maestro anciano.
Fuiste tú quien mis pasos primeros
(por primeros quizás más ingratos)
por el duro camino de Roma
dirigió acertado.
Fuiste tú quien plantó en mis jardines
los olivos en flor de Bizancio.
Hoy quisiera escribirte mis versos
en el dulce lenguaje del Lacio.
Pero no me he atrevido, maestro:
temí profanarlo.
"No he osado envolver mi pobreza
En la toga severa de Horacio".

(I I)

El Puente del Arno

¡Qué calladas las ondas
que corren por el Arno!
¡Qué serena la noche
en el cielo estrellado!
¡Cómo luce la luna
el nácar de sus rayos
en el tranquilo río!
Los plateados barcos,
en los sólidos muelles
fuertemente amarrados,
a lo lejos parecen
blancos cisnes jugando
en las aguas dormidas.....
Sobre el azul espacio
se tiende un viejo puente,
desafiando los años,
como una enredadera
de follaje apretado
que tejieran de piedra
de un coloso las manos.
Ya no van por el puente,
camino del mercado,
las viejas vendedoras,
el cesto bajo el brazo.
Ni los nobles pasean,
envueltos en sus mantos,
guarnecidos de pieles
y de oro recamados
más por mostrar el lujo
de sus adornos raros,
que por el fresco suave
de la brisa del Arno.
Todo duerme en Florencia:
todo es noche, apagaron
las colgantes antorchas
de los grandes palacios
Sólo un hombre reposa
sobre el puente del Arno:
una mano en la frente
entre el cabello lacio;
la otra mano en un libro,
en las piernas cerrado.
Es Dante Alighieri,
el poeta toscano.
La nariz, aguileña;
los pómulos marcados;
arrugada la frente;
arqueados los labios;
levantada la barba;
con la vista en los barcos,
el poeta medita
sobre el puente del Arno.

"¡Quién pudiera en tus aguas—piensa quizás el Dante—
atravesar Italia y hasta el Asia llegar,
entrar en sus palacios, pasear sus jardines
y abrir para la Europa las puertas de Bagdad!
¡O en el fuego divino encender el Oriente
y bajo las labradas cúpulas de Estambul,
entre el grave silencio de las viejas mezquitas,
pregonar elocuente las glorias de la Cruz!
¡O en la amplia retorta donde el mercurio bulle,
de plateada niebla empañando el cristal,
levantar una fina polvareda de oro
que relumbrar hiciera como un sol el matraz!
¡O eternizar el nombre de la amada perdida—
—Beatriz, mujer divina sobre toda mujer—
en la lengua en que cuenta su historia el navegante
y lamenta el labriego de su amada el desdén!
¡Pero son sueños vanos! ¿Qué es al cabo la gloria
sino como la estela que deja un barco atrás?
Dura breves instantes, como un velo de plata
pero al fin desvanécese silenciosa en el mar...

Tal el Dante medita
con la vista en los barcos.
En sus rasgados ojos,
de la luz fatigados,
soñadores y tristes,
han caído los párpados.
Antes soñó despierto.
Ahora duerme soñando.

E igual que cuando el viento,
rugiendo desatado,
hace crugir los árboles
con chasquido de látigo
y sólo se oye el ruido,
seco y entrecortado,
con que en la pared chocan
las ramas de algún árbol,
así del oleaje
el ritmo acompasado
de pronto ha interrumpido
fuerte ruido de pasos.
Por la obscura calleja
se va un hombre acercando.
Una canción alegre
se escucha de su labios,
y juguetón el viento,
como niño mimado,
se esconde temblroso
bajo el envés del manto.
Es Ugo, el viejo amigo
del poeta toscano.
Dante cincela el verso;
Ugo escribe en el mármol;
"—¿Cómo? ¿Duerme el poeta?
"—Más que dormir, descanso.
"¡El vivir con los hombres,
"qué terrible cansancio!
"¡Cuántos que ayer de amigos
"me tendían la mano,
"delante de mí pasan
"con el pecho muy alto,
"caminando de prisa
"y mirando a otro lado!
"Por eso amo este puente
"sobre el tranquilo Arno,
"cuyo silencio amable
"sólo interrumpe a ratos

El Octavo Pecado

CUENTO RIMADO

"el rumor de las aguas,
"rompiendo en los peñascos,
"y el murmullo solemne
"de las hojas del árbol,
"bailarinas rendidas
"de la brisa en los brazos.
"¡Gratitud de los hombres!
"¡Amistad! ¡Nombres vanos!
"Cogerás azahares
"cuando siembres naranjos.
"Más quien siembra favores,
"sólo cosecha agravios".
El silencio de nuevo
en su boca ha posado.
Por un raro contraste
a lo lejos, en tanto,
ilumina la luna
con resplandor callado
una estatua de piedra
frente a un viejo palacio.
Es una hermosa joven,
de perfilados rasgos,
que sobre esquife débil
de las olas esclavo,
sonriente se alza,
a la mar desafiando,
con los brazos abiertos
y los ojos vendados.
Que es la Amistad han dicho
Y acertados pensaron.
Para no ver ofensas
van los ojos vendados.
Para alzar al que cae
van abiertos los brazos.
¿No es el tener amigos
Un vivir perdonándolos?
Por entre las callejas
marchan con paso tardo.
Una brisa ligera
balancea los barcos
y en las aguas ondulan
de la luna los rayos.
Ya se pierde a lo lejos
el rumor de los pasos...
El silencio ya reina
sobre el puente del Arno.

(I I I)

Las Estatuas

Del Palacio Ducal de los Urbino
en una alcoba retirada y baja
vense dos hombres de severo aspecto
de las antorchas a la lumbre vaga.
Es uno el escultor Ugo Colonna.
El otro es el poeta de Toscana.
El escultor a Dante
presenta sus estatuas
como un padre sus hijos
sin nunca en ellos ver mengua ni tacha.
Sus sombras en el muro se proyectan
como inquietos fantasmas,
que al oscilar la luz de las antorchas
tiemblan o se agigantan.
De vez en cuando se oyen los aullidos
de algunos perros que a lo lejos ladrán.

U.—¿Ves aquel moustruo de cabellos canos
y enmarañadas barbas,
aquel coloso como el mundo viejo,
aquel gigante de la vista baja?
D.—Lleva de rey corona.
U.—Es el Señor de la familia humana.
D.—No acierto a comprender. ¿Es aquel ángel
que marchitó sus alas?
¿El que fué luz en el eterno día?
¿El que en la noche eterna es el monarca?
¡Ah no! Ya lo recuerdo. Yo lo he visto
del militar bajo las ferreas mallas,
cuando aspiraba a colocar el mundo
debajo de sus plantas.
Lo he visto bajo el manto de los nobles
al ocio dados en mullida cama.
Lo he visto del mendigo
bajo la rota capa.
Lo he visto entre el clamor de los festines.
Lo he visto en los sillones del Consejo
al Podestá rodeando de Toscana.
Y lo he visto también, ¿quién lo dijera?
bajo la sacra tiara.
Lo he visto en todas partes
con diferentes máscaras.
EL EGOISMO es. Desde pequeño
tuve que conocerlo, por desgracia.
Pero no creas que gloriarse puede
de que a ninguno su poder alcanza.
También he conocido pechos nobles
donde no halló morada.
¿Conoces a Francisco el Pobrecito?
¿Conoces a Bernardo el de Champaña?

Ya no aúllan los perros. Sólo el viento
entona su canción en la ventana,
donde un tiesto florido de claveles
da perfume a la estancia.
Enfrente de ambos, esculpida en mármol,
se levanta una estatua.
Ciñen sus sienes imperial corona.
Collar de perlas ciñe su garganta.
Lleva alta la cabeza. Es insolente,
terrible, su mirada.
Por el barro camina. Va arrastrando
los pliegues de su capa.

U.—Vuelve la vista a la mujer aquella
de joyas ataviada.
Es EL PECADO QUE ARROJO AL ABISMO
A LA PRECITA RAZA.
D.—¡Afortunada idea! ¿Y esa otra
que encorva las espaldas
bajo el terrible peso que la abruma?
¿Esa que va cargada de oro y plata?
Quiere mirar al cielo y es inútil.
¡Pesan tanto las arcas!
Quiere seguir andando y va a caerse.
¡Está ya tan cansada!
¿Es LA AVARICIA acaso?
U.—Has acertado.
D.—¿Y aquella gentil dama?
¿La del esbelto talle
la de toca de sedas ajustada,
la del velo de encajes, que cayendo
por la crujiente falda,
la hace aparecer cual blanca rosa
cubierta de rocío en la mañana?
¿Aquélla? ¡Sí! ¿Sonríes?
U.—Ven y de frente mírale la cara.
¿Tiemblas de horror? No temas;
es tan sólo una estatua.
D.—¡Qué terrible expresión la de esos ojos,
ya sin luz y sin lágrimas!
¡Que horrorosas las filas de esos dientes,
como pequeñas lápidas!
Con lento movimiento de culebra
por su boca reseca y descarnada,
dejando las señales de su paso,
los gusanos se arrastran.
En el hueco de un ojo
han tejido su tela las arañas.
Es el TERCER PECADO.

En el silencio
de la serena noche un perro ladra
y el viento, es,tremeciendo las antorchas,
amenaza apagarlas.

U.—Aquella otra es la IRA. Sus pupilas
para siempre a la luz están cerradas.
Sus cabellos confusos se retuercen
por la rugosa cara.
Su cuerpo es macilento. Junto a ella
se mira rota un ánfora.
Con sus manos las gotas de perfume
intenta recoger. ¡Tarea vana!
La mitad por el aire difundióse.
La otra entre la tierra se esparrama.
D.—He aquí otra estatua. Ostenta en su cabeza,
sobre la frente pálida,
una corona de menudos pámpanos
y de hojas de parra.
Sus labios gruesos son; su cara, estúpida.
Entre las piedras salta,
como saltan las cobras,
por la música dulce fascinadas
que les toca el fakir con arte mágico
en su flauta de caña.
U.—¿La conoces?
D.—Acaso.
Es EL PECADO QUINTO.
¿Y esa rara
figura que en las sombras
busca incierta una víctima a sus ansias,
y en su escuálido cuerpo
sus propios dientes con locura clava?
D.—Su desgarrado cuerpo, lleno todo
de mordidas que sangran,
recuerda los cadáveres maltrechos
de un campo de batalla
cuando los cuervos con sus largos picos
en ellos, destrozándolos, se sacian.
¡Cuántas veces sentí por sus mordidas
mis carnes desgarradas!
Es LA ENVIDIA. Lo mismo turbar suele
del palacio la calma
que el silencio del templo,
que la rústica paz de las cabañas.

Silba el viento con fuerza en las callejas
Ya a esa hora solitaria,
y se agitan las sombras en los muros
de las blancas estatuas.

D.—Esta pienso que sea LA PEREZA:
Tendida entre las yerbas, duerme plácida.
Parece que el perfume se respira
de aquellas flores blancas.
Pero hay algo entre el césped que se mueve.
Hay algo que se agita entre las ramas.
Es un áspid traidor. Ya va a lamerla
con su lengua afilada.
¡Ya los colmillos la garganta oprimen!
¡Y ni un quejido de su boca escapa!
Pero esto no lo entiendo:
Sin llevar peso alguno en los platillos
permanece inclinada.
U.—Es la eterna balanza de la vida:
la del bien y del mal. Nada se escapa
a su justa medida. Aun lo más hondo
de nuestra mente abarca.
Parece que no hay nada en el platillo,
y sin embargo, baja....
¡Es que igual que el pecado cometido
pesa el bien cuando falta!
¡Por eso es tan temible la pereza:
porque hiere cabada!
D.—Es atrevida idea. Pero, dime:
¿Y esa otra estatua que al final se alza,
cubierta por un paño toda ella,
no está ya terminada?
U.—Hace tres meses.
D.—¿Pues por qué la ocultas?
¿Por qué como un tesoro así la guardas?
U.—ES EL PECADO OCTAVO. Es tan horrible
que, después de acabada,
de un golpe de cincel la partí toda,
por no tener valor para mirarla.
¡Qué profundas heridas
las que deja en el alma!
Hija es del Egoismo la primera.
¿Sabes cuál es?

La Ingratitud Humana

Se oye de nuevo lejos
a los perros que ladran,
como el quejido prolongado y hondo
de un herido que llama.
El viento en tanto, con furor soplando,
las antorchas apaga
y sólo el rayo helado de la luna
ilumina la alcoba con luz pálida...
Hace frío en los cuerpos. ¡Mucho frío!
¡Pero aun más en las almas!...

José Ignacio Lasaga y Traviesa

El Secreto

POR GASTON FIGUEIRA

I

Aquella mañana, Ricardo arregló su equipaje entonando una vieja canción de su tierra argentina. Deseaba, cuanto antes, volver a América. Los últimos días de su permanencia en París se le habían hecho insoportables. Si algún amigo compatriota lo invitaba a pasar un rato en algún café de los grandes bulevares o en algún cabaret del bulevar Clichy, él ya no podía divertirse: en todo veía el artificio. Y frente a los gestos mecánicos de aquellas mujeres cansadas, evocaba la fresca alegría de las muchachas de su tierra. Ahora apreciaba más que nunca la belleza de su lujosa Buenos Aires; ciudad nueva y rica, cuyo recuerdo le llenaba el corazón. Y, rodeando como un halo aquella repentina nostalgia, aparecía la visión de Griselda, la bella y dulce mujercita que desde un chalet del barrio de Belgrano le enviaba diariamente cartas llenas de ternura.

Ricardo tenía veintisiete años. Hacía cuatro meses, el sin fin de tareas que agobiaba sus días en Buenos Aires, había desgastado su sistema nervioso. Y un viaje a Europa fué indicado como el mejor medicamento para su dolencia. Griselda, esposa ideal, comprendió que los medios de que ellos contaban no eran suficientes para hacer el viaje juntos, y expresó su deseo de permanecer en casa de su madre.

En todo esto pensaba Ricardo, mientras preparaba su equipaje. Y cuando, después de cruzar el hermoso bulevar Hausmann, el taxímetro lo dejó a la entrada de la estación Saint-Lazare, Ricardo se sintió el hombre más feliz del mundo. Unas horas de viaje, y ya podría ver, desde Cherburgo, el largo trans atlántico, puente movible que él cruzaría con alegría, desde ese tranquilo puerto normando hasta la extensa Dársena Norte de su ciudad natal.

II

Alta, arrogante, con grandes ojos de fuego verde, cabellos de oro rizado y finos labios de niña ingenua, se paseaba por los puentes con una distinción que se hacía notar por su naturalidad. Y contrastando con la altivez de sus pasos, se notaba en su rostro cierto aire displicente y taciturno, raro en una mujer que —como ella— no podía pasar de los treinta años. Viajaba sola...

Fué, al principio, el comentario de todos los círculos. Se la suponía caprichosa, amiga de la exhibición, pronta a captar toda extravagancia para hacerla suya. Pero los días fueron cambiando esta opinión. Era sencilla, tanto en su modo de expresarse como en su atavío —aunque nunca dejaba de demostrar su buen gusto en el vestir. Y muchos de los pasajeros —en su mayoría jóvenes que creen que todo lo puede el dinero —vieron completamente defraudadas sus esperanzas de tener una aventura con esa extraña y hermosísima mujer.

Ricardo la había visto muchas veces, reclinada en la "deck-chair" y contemplando el mar ,mientras el viento pasaba las páginas del libro que yacía en su falda. Nunca le había hablado, y se había prometido a sí mismo tratar de no hablarle nunca. Le tenía cierto temor, que él consideraba inexplicable, y, por otra parte, no quería que ella lo confundiera con tantos tenorios como llevaba el barco. Lo cierto es que, sin saber cómo, una tarde, se halló frente a ella en animada charla. Hablaron de viajes, de lecturas. El tuvo el tino de no preguntarle nada acerca de su vida o de su viaje a América. Espontáneamente, ella le explicó todo en un segundo diálogo: No le quedaba ningún pariente en el mundo. Hija de ingleses, había nacido en España, en Santander. De su padre heredó una suma de dinero suficiente para vivir. Y huyendo de la casa paterna, que se le hacía insoportable, había pensado en un viaje a América como algo sedante para sus tristezas. Pensaba desembarcar en Río de Janeiro, luego conocer San Paulo, Montevideo y Buenos Aires, de donde posiblemente pasaría a Chile. Allí tomaría un barco para visitar las Antillas y Nueva York.

—¿Y luego?—preguntó Ricardo.

—Luego... no se— contestó ella. —Me gusta viajar. No puedo negar que desciendo de ingleses.

III

Silvia no desembarcó en Río de Janeiro. Cuando el barco hizo escala en la ciudad carioca, ya el amor —un amor que era una embriaguez— había torcido los destinos de aquellas dos almas. Ricardo vivía en otro mundo. Ocultada con toda precaución a la vista de los curiosos, la pasión que lo unía a Silvia era —él estaba seguro— algo que no terminaría en ese viaje, sino que en realidad comenzaría en Buenos Aires. El se irritaba al presentir que ni el dulce amor de su Griselda ni la vida rutinaria que le esperaba, podrían deshacer ese capricho. Y, por otra parte, no podía increpar a Silvia. ¿Qué había hecho ella? Entregarla la pureza de su corazón. Y si la vida los separaba, en cambio los unía un amor inmenso que a Ricardo le parecía el primer amor de su vida.

Bajo su apariencia de hombre sereno, Ricardo ocultaba un temperamento exaltado. Su juventud y su amor por la vida no pudieron resistirse al hechizo de aquella mujer magnífica. Ella, con voz trémula de emoción, le había asegurado que él era su primer amor. Y cuando el trasatlántico se aproximaba a la capital argentina, ambos comprendieron que no podrían separarse. Ricardo sentía por Griselda tierno afecto, dulce devoción; pero en lo sucesivo todo su amor era para Silvia. El estaba seguro de ello. El sufría al constatarlo.

IV

Cuando Ricardo volvió a ver a Griselda, siempre serena y dulce, comprendió más que nunca la gravedad de su amor por Silvia y, por un momento, creyó poder olvidarla. ¡Qué locura! Al día siguiente, él mismo se habría considerado el hombre más desgraciado de la tierra si no hubiera podido ver a su amante. Y a pesar de las precauciones que ambos tomaron, la historia de las relaciones de Ricardo y Silvia no tardó en llegar a oídos de Griselda, por medio de personas que lo contaban todo y todo lo exageraban.

Todo lo que Ricardo había conseguido a fuerza de voluntad, se iba ahora desmoronando lentamente. Para pasar las tardes con Silvia, abandonaba el trabajo, como si no tuviera que velar cuidadosamente sobre su posición pecuniaria. Ya no era respetado como antes entre sus amistades.

Una tarde de enero una tarde clara y llena de optimismo, Griselda —cuya dulzura de espíritu se unía a un carácter resuelto— resolvió ir a hablar con Silvia. Nada consiguió. Frente a frente, las dos mujeres no hicieron más que comprobar su amor por un mismo hombre. Y, sin quererse ni odiarse, se separaron.

Para Griselda, una escena de reproches con su marido hubiera sido un martirio. Prefirió esperar. ¿No sería posible, acaso, que Ricardo terminara por olvidar ese capricho y volver a su lado? Pero Griselda estaba equivocada. Los meses se sucedían, y su esposo parecía cada vez más enloquecido por el amor de Silvia.

A veces, Ricardo adivinaba la tristeza de Griselda y se consideraba un miserable. Entonces, la felicidad de Silvia le pesaba como un fardo. Aquella mujer bella y bondadosa que la vida le había puesto al azar de un viaje, amaba a Ricardo con toda su alma, y por él despreciaba la adoración de hombres poderosos. Pero ¡qué cara había pagado Ricardo aquella predilección! ¡Cómo lo habría cambiado ese amor! Cuando miraba a su esposa, él —hombre fuerte— tenía que hacer un esfuerzo para contener las lágrimas de vergüenza, de remordimiento, que asomaban a sus ojos.

¿Cómo era posible que se olvidase todo, todo, por un capricho? ¡Ah, la vida se había burlado bien de él, poniendo en su camino a una mujer como Silvia. Le quería, había sido el primero en recibir el amor de ella, aunque ahora él la consideraba egoísta viendo la insistencia con que defendía su pasión.

¿Divorciarse de Griselda? ¡No, él no haría eso! Estaba seguro de que su esposa aún le amaba, y de que separarse definitivamente de ella era amargarla la vida para siempre...

Mientras la luz amarillenta de la alborada iba como dibujando la ciudad, Ricardo, tras el cristal, con la cabeza hundida en las manos, pensaba largamente en su desventura.

Para él, todo estaba perdido.

V

La vida volvió a ser buena con Ricardo.

Cuando, al hacer su visita al hotelito de Callao encontró la casa vacía y una mano cualquiera le entregó una carta de Silvia, Ricardo creyó que soñaba. Desgarró el sobre con violencia: cuatro o cinco líneas. Silvia seguía su viaje "interrumpido por un capricho". No le decía a donde iba. Deseaba que la olvidase y volviese a la vida tranquila del hogar.

¿Y era aquella la mujer que le había jurado amor eterno? ¡Cómo se había reído de él! ¡Cómo lo había engañado! ¿Su primer amor? Sí, el primero de una serie que tal vez sería innumerable. Aquella carta era una burla infame. Así pensaba Ricardo mientras ,alegre y decidido, volviendo a su vida de antes, entraba en la oficina donde trabajaba asociado con su hermano.

El no sabía que aquella carta era, en realidad, una herida profunda. No sabía que en un banco solitario, en un trasatlántico, una mujer de ojos de fuego verde, cabellos de oro rizado y finos labios de niña ingenua, lloraba por él, por Ricardo, a quien perdía por amarlo demasiado, por querer hacerlo feliz.

Porque, en la segunda entrevista que tuvo con Griselda, Silvia supo que la esposa de Ricardo iba a ser madre.

M.E.C.D. 2016

CRONICA SOCIAL

Esperancita Capestany y Abreu

De nuevo a su hogar.

Fuera de todo peligro y mejorando notablemente, ha abandonado la clínica de la Asociación Cubana de Beneficencia, la gentil hermana del Subsecretario de Justicia, doctor M. Capestany.

Cerca de tres meses pasó recluída la distinguida señorita en ese sanatorio donde le ha practicado varias operaciones el doctor Núñez Portuondo.

En ese largo tiempo de congojas e incertidumbres, buenas pruebas de la amistad que tienen al ex representante villareño doctor Capestany, le han dado sus infinitos simpatizadores.

Allí constantemente la recibieron también sus cariñosas hermanas Araceli, María y Marta, así como su idolatrada señora madre doña Belencita Abreu de Capestany.

En su residencia del Vedado, se encuentran ya instaladas.

Zoila Gálvez

Reaparece la genial cantante, que regala al oído el sonoro trino de su voz de oro.

Se presentará en el teatro Martí, en la noche del martes.

Homenaje al Teatro Cubano y al que se suma la ilustre artista cubana.

Gustavo Sánchez Galarraga, el poeta de la aristocracia habanera, hará la presentación de la exquisita diva, que suple al ruiseñor en nuestros floridos campos.

Homenaje al poeta Cabrisas

En el teatro Encanto.

A las nueve de la mañana de hoy domingo.

Cantor inspiradísimo de Maceo y Gómez, su fiesta merece los reclamos y el esplendor que disfrutará el patriota y amigo.

Su programa es insuperable, colmado de novedades.

Magnetic Sport Club

Tiene recibo en la noche de hoy en la sociedad que ahora preside el señor Leoncio Morgan, su primer presidente al fundarse.

Con esta fiesta reanudan sus noches de encantos los muchachos de Campanario 142.

Operada de Apendicitis

La hija del señor Ismael Baquero, presidente del Comité Liberal del Barrio de Ceiba y empleado del D. Central.

El doctor Clark, médico del Hospital Freyre de Andrade la realizó felizmente en la mañana del jueves.

El estado de la señorita Onelio Baquero y Díaz, es completamente bueno, desde las primeras horas.

De la Unión Fraternal

Por junta extraordinaria general, celebrada el día 2, se acordó por la directiva de esta poderosa sociedad, cancelar los adeudos de todos sus asociados que se hallen atrasados. No teniendo derechos a los socorros hasta después de abonar tres meses seguidos.

Conservando su antigüedad.

Los que tengan veinticinco años, no sufrirán el rigor del artículo 89 de su reglamento, o sean los tres meses de espera.

Vence esta disposición el 15 de abril; los que no se encuentren al corriente entonces, serán dados de baja.

Se declara el mes de abril como de la Unión Fraternal, para que se consigan nuevas inscripciones de socios.

De Unión de Reyes

El señor Arístides Salguero Cardenal, presidente de la sociedad La Unión en esa población matancera, me remite la candidatura triunfante en las elecciones habidas últimamente.

La insertaré en breve.

Antilla Sport Club

Esta sociedad habanera, verificó sus elecciones hace poco. El señor Pedro Esquivel González, que ha sido elegido para presidirla, ha tenido la atención de enviarme su candidatura.

Oportunamente la he de publicar.

A. Coffigny Ortiz.

UNA DAMA QUE VIVIA EN N.Y. COMO ERMITAÑO

Era la Sra. Ida C. Wood, recluída en un hotel de tercer orden desde el año 1907. Tenía 93 años

NUEVA YORK, marzo 12.—(AP).—La señora Ida C. Wood, quien vivía como un ermitaño en el mismo centro de Nueva York, desde el año 1907, falleció hoy a los 93 años de edad en su residencia, un hotel de tercer orden en la Plaza del Herald. Una pulmonía acabó rápidamente con la vida de la dama que durante un cuarto de siglo hizo, en el corazón de la mayor ciudad del mundo, una existencia de perfecta reclusión. Un ataque cardíaco había minado sus fuerzas recientemente. La pulmonía hizo lo demás.

Ida Wood era viuda de Benjamin Wood, hermano de un alcalde de Nueva York y editor de un periódico democrático en los tiempos de Abraham Lincoln. Después de la guerra civil fué una mujer muy destacada en la alta sociedad neoyorkina. Su sobrino Otis F. Wood era el único pariente que estaba en su lecho de muerte al ocurrir ésta.

Los Económicos del DIARIO

TRATAR de Alquilar Casas anunciándolas entre elementos sin recursos, es predicar en desierto y botar pesos por gusto.—USTED DEBE PREGONAR sus Fincas y Departamentos vacíos a los Jefes de Familia, Matrimonios, y Amas de Casas que reciben este periódico, porque éstos generalmente no viven del aire, y cuando toman una casa, duran en ella y no hay que perder tiempo, paciencia y dinero en demandarlos.

Los LEE quien Puede PAGAR

ANUNCIOS CLASIFICADOS DE ULTIMA HORA

ALQUILERES

A-1 Habana

CASAS DE BALCELLS

AGUIAR 45. Propios para profesional se alquilan los amplios altos de esta casa, compuesta de siete piezas, en $50.

AMARGURA 18. Se alquilan los bajos de esta casa propios para almacén o pequeña industria, en $35.

ARAMBURU 23 F, bonito piso alto con sala, comedor, tres cuartos y baño intercalado, se alquila en $30.

CARDENAS 1. Se alquila el amplio, cómodo y fresco primer piso alto con sala, recibidor, cuatro cuartos, cuarto de baño y cuarto y servicio para criados, en $45.

CORRALES 81. En $35 se alquila esta casa con sala, comedor y cuatro cuartos.

CRISTINA 28. Inmediata a Castillo, se alquila esta casa con comedor, tres cuartos y servicios sanitarios, en $32.

DIEZ NUM. 55 y 57. Entre Avenida de Acosta y Lagueruela, Lawton, se alquilan con sala, comedor, tres cuartos y baño, en $20.

ESCOBAR 39. Se alquila el primer piso alto con sala, saleta, comedor, dos cuartos, cuarto de baño y cocina, en $50.

GALIANO 117. Se admiten proposiciones para la planta baja de esta casa que hace esquina a la calle Barcelona, propia pbra establecimiento de importancia. Capacidad, 400 m2.

GERVASIO 8 F. Propia para tren de lavado se alquila esta casita en $30.

J. DELGADO A. Se alquila esta casita con sala, comedor, dos cuartos, baño intercalado y jardín, en $30.

LAGUNAS 98. Propia para pequeño establecimiento, se alquila en $30 esta casa inmediata a Belascoaín.

LAWTON 80. Entre San Mariano y Vista Alegre, linda casa con sala, recibidor, comedor, hall, baño intercalado, tres cuartos y uno en la azotea.

OBRAPIA 93. Amplio local propio para garage, almacén o industria en $85.

OBRAPIA 95. Se alquila la planta alta con sala, comedor, seis cuartos y uno en la azotea, en $55.

PEÑALVER 1. Se alquila esta casa que hace esquina a Antón Recio, propia para establecimiento.

PTA. CERRADA 7. Planta baja con sala, comedor, amplia cocina y cuatro cuartos, se alquila en $34.

S. LAZARO 309. Se alquilan los bajos de esta casita inmediata a Espada, en $25.

SITIOS 69. Propia para pequeño comercio se alquila esta casa que hace esquina a Manrique, en $35.

SOLEDAD 36. Entre Salud y J. Peregrino se alquilan varias casitas con sala, comedor, tres cuartos, en $28, y en la propia manzana otras de más bajo alquiler. En el Pasaje de Jesús Peregrino 76, viviendas a $16.

TROCADERO 67. Se alquilan los altos compuestos de comedor, sala, tres cuartos, cuarto de baño, servicio y bomba para elevar el agua.

VIVES 80. Planta baja con sala, comedor, cinco cuartos y servicios, en $30.

A1 C 81 12 mar 20

EDIFICIO Marta. Consulado 7, casi esquina a Prado, lujoso piso alto, con todo confort, al estilo americano. Precio razonable Hay elevador permanente. Informes, el portero.

A1 9542 12 mar 19

LUJOSOS ALTOS, $27

Alquilo Rayo 78, baño nuevo, dos cuartos, sala, comedor, cocina gas y carbón, ventilados por dos patios. Llave bajos, M-1378.

A1 9549 12 mar 15

Habana 107, altos, recibidor, sala, 4 cuartos, comedor, baño completo, cuarto y servicios de criados. La llave en los bajos. $55.

SAN RAFAEL 184 esquina Aramburo, recibidor, sala, comedor, tres cuartos, baño completo y cocina, llave en la botica, $27.

MARINA 21, frente al parque Maceo, altos, sala, comedor, tres cuartos, baño intercalado, llave e nla misma, de 2 a 5 p. m. $35.

CONSULADO 14, casi esquina a Prado, altos, recibidor, sala, tres cuartos, comedor, baño completo, cuarto y servicio de criados. Llave en frente, $45.

AGUIAR 10, bajos, entre Peña Pobre y Monserrate, sala, comedor, 3 cuartos, baño intercalado, cuarto y servicio de criados. Llave de 2 a 5 p. m. $35.

MAZON 31, esquina Valle. Sala, comedor, tres cuartos, baño completo. Llave en la bodega. $30.

SAN RAFAEL 184, bajos, esquina Aramburu, sala, comedor y dos cuartos y servicios, $22.

MAZON 31, altos, esquina Valle. Sala, comedor, dos cuartos, baño completo, $20.

INFORMES, Obispo 16. A-6420.

A1 9544 12 mar 19

ANUNCIESE EN EL Diario de la Marina

ALQUILO, moderna, San Miguel 179, C, primero y segundo pisos, sala, tres cuartos, comedor, baño intercalado, cocina, servicios, cuarto criados, bajos, primer piso, 30. Segundo piso, $35. U-4742.

ALQUILO, Lugareño 26, bajos y altos, portal, terraza, sala, tres cuartos, comedor al fondo, baño intercalado, cocina, servicios, cuarto criados, rebajadas, $34. U-4742.

ALQUILO, Almendares 25 1-2, altos y bajos, sala, comedor, 2 cuartos, baño completo, cocina, rebajada, $18. U-4742.

ALQUILO, Belascoaín 613 C, altos, sala, tres cuartos, comedor al fondo, baño intercalado, cocina, servicios, cuarto criados, patio. $34. U-4742.

ALQUILO, recién pintada, Sol 46, altos, sala, saleta, 6 cuartos, comedor al fondo, baño completo, cocina, servicios, cuarto criados. $45. U-4742

ALQUILO moderna, en Carlos III-Infanta, San Francisco 57. Altos, sala, dos cuartos, comedor al fondo, baño intercalado, cocina, servicios, cuarto criados, rebajadas. $25. U-4742

ALQUILO moderna, Luaces 7 y 9, altos, terraza, sala, 4 cuartos, comedor al fondo, baño intercalado, cocina, servicios, cuarto criados. $34.00. U-4742.

ALQUILO, pegado Infanta, Pocito 102 altos y bajos, sala, 4 cuartos, comedor al fondo, baño intercalado, cocina, servicios, cuartos criados, rebajado, $32. Informan, teléfonos U-4742, A-6524.

ALQUILO, Carlos III, Infanta, San Francisco 59, esquina Pocito. Sala, 4 cuartos, comedor, baño intercalado, cocina, servicios, cuarto criados. Rebajada, $32. U-4742, A-6524.

ALQUILO recién terminada, S. Francisco 53 A, pegado Infanta, sala, dos cuartos, comedor, cocina y baño. Rebajada, $18. Llaves, bodega. U-4742.

ALQUILO, Zanja 118, altos, esquina Soledad, sala, cuatro cuartos, comedor al fondo, baño intercalado, cocina, servicios, cuarto criados con galería corrida, $45. Llaves, botica, U-4742.

A1 9550 12 mar 18

$22.00, ALQUILO planta alta, tres cuartos, moderna, fresca, $14, espléndida accesoria con luz, independiente. Oquendo y Néstor Sardiñas. Llaves, puesto esquina. Informes, M-2781, Oficios 82.

A1 9538 12 mar 15

MANRIQUE 22. Principal, lujoso, ventilado, moderno, decorado, sala, recibidor, tres habitaciones, hermoso baño y comedor, cuarto y servicios de criados. Llaves e informes en los bajos.

A1 9400 11 mar 16

ALQUILO Alambique 9, $20. Sala, 3 cuartos, comedor, patio. Llave al lado izquierda. Oficio media día, Paz.

AI 9474 12-17 marz

BEERS BOLETIN

ALQUILERES Y VENTAS

Calle 15, No. 310, 10 Hab, 3B, $150.
Calle 25, 2 plantas, 5 Hab, 2B, $100.
H No. 134, con muebles, 6 Hab, 3B, garage $150.
E «De Luxe», con muebles, 5 Hab, 3B, garage $150.
Consulado, piso con muebles de lujo $125.
Finca A. Arenas, casa madera, 3 hab, $30.
Fincas de Recreo, con o sin casas C y C, con familia hablan inglés $60.

ALQUILADA

Finca de Manolo Villapol, A. Arenas, al señor Ramón Acosta y Recio, del Banco de Boston.

Se alquila una propiedad frente a la Bahía, en Regla, 77,412 pies cuadrados, 458 pies frente Bahía y con 22 pies de callado, $550, al mes con contrato.

Tengo coprador para una finquita de media caballería, con su casa, al contado $1,000 sin hipotecas.

Casa y solar, A. Naranjo, 450 metros, frutales, agua acueducto, luz eléctrica, $1,500, al contado.

BEERS-HAVANA
Especialistas en Alquileres,
REALTORS
(Since 1906), 9½ O-Reilly st, Havana.

AI 9420 12-13 marz

SE ALQUILAN
SAN MIGUEL 118, BAJOS

Entre Campanario y Lealtad, sala, recibidor, tres cuartos, baño intercalado, comedor, cocina, dos cuartos de criados y servicios. $50. Verlos de 2 a 6 p. m.

ESCOBAR 113, BAJOS

Entre Salud y Reina, sala, recibidor, cinco cuartos, baño completo, comedor, cocina y servicios de criados. Alquiler rebajado, la llave en la misma.

SUAREZ 137

Modernos—altos y bajos—, sala, tres habitaciones, baño completo, comedor y cocina. Alquiler $22.00. La llave en la misma.

AVE. DE LA REPUBLICA 318

Apartamento en la azotea con dos hermosas habitaciones, baño intercalado y cocina. Alquiler $17. La llave en la misma.

INFORMAN:
Compañía de Seguros "El Iris".
Empedrado No. 34. Telf. A-1294

AI 9522 12-16 marz

MANRIQUE y San José. Se alquila Primer piso, compuesto de sala, saleta, comedor, 2 habitaciones, baño intercalado completo, cocina y servicio de criados. Luz y limpieza de escalera. Informes: teléfono A-7036. La llave en el café.

AI 9535 12-17 marz

LOS BAJOS MAS MODERNOS DE LA HABANA, SALA, 4 CUARTOS, BAÑO INTERCALADO EN $20.00

SE ALQUILAN a 10 minutos del Parque Central, calle de Justicia esquina Arango, una cuadra de los tranvías, Calzada de Concha. Otros bajos con 2 cuartos en $12.00. Llaves bodega.

A1 9532 12-19 marz

ZANJA 129 entre Oquendo y Soledad, cuartos amplios y ventilados, acabados de construir, servicios sanitarios modernos. Agua abundante. Para hombres solo o matrimonios.

AI 9505 12-15 marz

ALQUILERES

AMISTAD 47, esquina a San Miguel, se alquila el último piso. La llave en la bodega. Informan. Teléfono F-5248.

AI 9477 12-15 marz

ALQUILO altos Condesa 5, casi esquina Campanario, sala, comedor, cuatro habitaciones, baño. Informes A esquina Quinta, Vedado. Telf. F-1929.

AI 9467 12-15 marz

A PRECIO de situación alquilo los espléndidos altos de Neptuno y Espada, número 10, situación inmejorable, tranvías a todas direcciones. Informes, Rivas, U-2103.

A1 9398 11 mar 17

TENIENTE Rey 92 A, moderno alto, sala, recibidor, tres habitaciones, comedor al fondo, cocina, baño, doble servicio, llaves e informes al lado. Segundo piso, teléfonos A-3695, F-5386

A1 9554 12 mar 15

ALQUILO baratísimo, pegado Reina, precioso pisito, fachada regia, sala, comedor, dos cuartos, baño completo, cocina gas, calentador, acera fraile, decoraciones, brisa, clara, fresca, seca, saludable; alegre, lindísima (si la ve la alquila). Informan en la misma. Escobar 180, de 1 a 6.

A1 9555 12 mar 15

A-2 Vedado y Príncipe

EDIFICIO calle H número 184, entre 23 y 21, Vedado, casitas al estilo americano, para familias cortas. Alquiler razonable. Informes, el portero.

A2 9541 12 mar 19

ONCE número 269 entre E y D, alquilo modernos bajos. Jardín, portal, sala, recibidor, 4 dormitorios, comedor, baño intercalado, pantry, dos cuartos criados y garage. Precio, $80. Verse de 9 a 11 y 2 a 5. Informes, A-6420.

A2 9540 12 mar 19

PASEO 12, bajos. Sala, saleta, 3 cuartos lujosísimo, baño, comedor estilo sevillano, cuarto completo de criados. Ultimo precio $50. También se alquila una casita con 2 cuartos, sala, comedor, baño colores. Terraza. $25, se puede ver de 9 a 11 y 1 a 4. Teléfonos A-2686 y F-1966.

A2 9530 12-18 marz

LINEA y 4, Vedado, altos modernos, sala, comedor, 3 cuartos, lujoso baño, comedor, cocina, cuarto y servicio de criados, garage en los bajos. Encargado en la misma.

A2 9506 12-15 marz

A-4 Marianao y sus Repartos

ALQUILO moderna residencia, Miramar, Quinta Avenida y 30, 6 cuartos, 3 baños familia, terraza y todas las comodidades para familia de gusto, rebajada $110. Llaves al lado. U-4721, A-6524.

A4 9551 12 mar 18

MODERNAS CASAS, PORTAL, 2 CUARTOS EN $10.00

SE ALQUILAN próximos al Colegio de Belén, calle Barreto esquina Gutiérrez. Las guaguas que van a Marianao por la Calzada de Columbia, paran a una cuadra. Dueño F-1806. Llaves en las mismas.

A4 9533 12-19 marz

AMPLIACION Almendares, Calle 12 y 4 preciosos chalets de 2 plantas. Con 4 dormitorios altos, servicios completos en los bajos y garage. Alquiler reajustado. Llaves en la misma. Informan Aguiar 78, M-3617.

A4 9507 12-15 marz

EN EL COUNTRY Club Park. Lujosa residencia, con Piscina de natación, 4,200 metros de terreno, frutales, doble garage. Cinco cuartos con baño. Informan F-1852.

A4 9490 12-14 marz

A-5 J. del Monte y Víbora

CALZADA de la Víbora, esquina Genaro Sánchez, frente al paradero H. Central, pisos modernos, sala, hall, dos cuartos, terraza y servicios. $16. Llave en la misma. Informes, A-6420.

A5 9543 12 mar 19

ALQUILO $16. Altos, Lacret C, esquina a Sola. Sala, saleta, 2 cuartos, baño intercalado, cocina y patio. Informan. Teléfono I-1080.

A5 9537 12-17 mrz

VIBORA. Moderno y lindo chalet: $25. Jardín, portal, sala, tres habitaciones, comedor, lindo baño, servicio criados, pintada en colores, cerca Colegio Lourdes. Libertad 55, entre San Antonio y Pasaje Enrique.

A5 9501 12-15 marz.

VIBORA. Alquilo la magnífica casa Estrada Palma 110 $55. Informan: I-5650. La llave en la bodega.

A5 9530 12-15 marz

B-1 Casas-Apartamentos

Edificio PROVIDENCIA

CARLOS III No. 12, pisos altos. Cómodos, frescos, confortables. Sala, comedor, 2 y 3 cuartos dormitorios, baños intercalados, cuarto y servicios de criados con entrada independiente. Elevador con su empleado día y noche. Desde $30. No se mude sin ver antes estos pisos.

BI 9521 12-15 marz

B-2 Locales y Naves

ALQUILO LOCAL para carpintería o cosa análoga, muy céntrico y barato. Lealtad 100, esquina San Rafael. Véalo. Llaves al lado zapatero. Informes. Cuevas, Gran Hotel. M-9896.

B2 9534 12-20 marz

ALQUILO local, $20, con dos hermosas habitaciones, baño y lavabos de agua corriente, a media cuadra de San Rafael y Galiano, propio para taller o industria, con magnífica vivienda. Informan en Galiano 90, altos.

B2 9557 12 mar 15

ALQUILERES

B-3 Departamentos

ALQUILO Víctor Muñoz 53, Departamentos de sala, cuarto, comedor. Frescos. De $6 a $12. Garantía efectivo.

B3 9473 12-17 marz

FAMILIA honorable alquila apartamento de dos grandes habitaciones con servicios, en la azotea de Suare 43, únicamente a matrimonio sin niños o dos señoras.

B3 9553 12 mar 15

B-4 Habitaciones

EDIFICIO Catedral, casa para familias honorables. Hay ascensor, agua abundante. Habitaciones y departamentos muy frescos. Visitando este edificio, ningún otro le gustará después. Empedrado núm. 4.

B4 C 69 9 abril 8

ALQUILO habitación ventilada, agua corriente, baño caliente, comida exquisita, baratísima; estricta moralidad, punto inmejorable. Solicito socio habitación persona de moralidad, precio baratísimo. Galiano 90, altos.

B4 9556 12 mar 15

MURALLA 10, habitaciones, $6, $, $12. Sol 79, $5, $7, $15. Industria 115, $7, $10, $12. Monte 397, $7, $9, $12. San José 113, $5, $6, $10.

B4 9559 12 mar 27

B-6 Hoteles

HOTEL ROMA
UNICO EN LA HABANA SITUADO EN O'REILLY ESQUINA AGUACATE

El Hotel Roma tiene las mejores habitaciones con baño privado que puedan existir en casas de este ramo. Hemos establecido una rebaja tan considerable en nuestros precios para familias estables que no admi ten competencia. Recordamos a nuestros clientes que el único Hotel Roma en la Habana se encuentra situado en el mejor punto de la ciudad, O-Reilly esquina Aguacate. Teléfonos M-6944 y M-6945.

B6 9545 12 mar 16

SE OFRECEN

O-7 Costureras - Modistas y Sombrereras

MODISTA que cose de sastrería, española de mediana edad y con referencias. Sabe cortar toda clase de costura y trajes de niños, no le importa hacer alguna limpieza. Teléfono U-3452.

O7 9482 1-15 marz

SE VENDEN

V-1 Casas

REPARTO LA SIERRA
GANGA, CASA EN $7,500

Compuesta jardín, portal, sala, hall, tres cuartos, baño, comedor, cocina, cuarto criados con servicios y garage con cuarto chófer. Se dan toda clase de facilidades. Poco contado y el resto a plazos, con el 6 0-0. Dueño y llaves, Dumás y Alpendre, 9 esquina a 12, Telf. FO-2746. Reparto Almendares.

V1 9531 12 mar 14

VENDO Avenida de los Aliados, casa No. 46, dos planas, acabada construir, con todas las comodidades modernas, en terreno de 1,011 varas cuadradas. Se da muy barata, por urgencia. Informa, en la misma, Pérez.

VI 9492 12-15 marz

VENDO CASA: Jardín, portal, 4 cuartos, sala, comedor, pantry, baño intercalado, cocina, cuarto y servicio, patio y traspatio de tierra. Urge esta venta. Teléfono I-7583, al lado doble línea. Santos Suárez.

VI 9529 12-20 marz

GANGA, GRAN CASA, VIBORA, EN $10,500

Se vende en la calle Alcalde O-Farrill entre Estrada Palma y Libertad, solar de 24 por 59 varas, de dos plantas, con jardín, portal, recibidor, sala, comedor, escalera a los altos, hall, cuarto de costura, pantry y cocina, cuarto y servicio de criados y en la planta alta tres grandes habitaciones, baño, etc. En cuerpo aparte garage de dos plantas, gran patio y jardines laterales. Informa, señor Gonzalo Rodríguez, teléfono I-2929.

VI C 84 12 mar 27

V-5 Muebles y Prendas

SE VENDE juego de comedor, caoba tallado y cuero, con vitrinas, auxiliares, etc. Todo nuevo 6 y 15 por. Informan Justo Ayala.

V5 9491 12-14 marz

V-6 Maquinarias

PARA ZAPATEROS

Y fábricas de calzado, se venden varias máquinas, con sus trasmisiones, para preparar, rebajar suela, perforar y rebajar piel, un auxiliar de rematar, un cilindro para suela, 30 docenas pares de hormas varios modelos, numeración de hombre y cuatro docenas para joven del 1-5. Se pueden ver, Campanario 88, bajos, peletería.

V6 9552 12 mar 14

V-12 Objetos Varios

GANGA. $200 bóveda con osario, acera de la Capilla Central, se vende a la primera oferta razonable. De 1 a 3 y de 6 a 8. Porvenir 1, azotea, esquina Habana.

V12 9558 12 mar 14

DE INTERES GENERAL

POR SER regalos de boda agradeceríamos y gratificamos generosamente sin perjudicar a la persona que devuelva las fuentes de plata cifradas y objetos sustraídos de 2 esquina Tercera, Miramar.

I 9548 12 mar 14

PROFESIONALES

DRES. EN MEDICINA

CURO LA IMPOTENCIA, neurastenia o debilidad sexual. Método moderno. Hora especial para cada cliente. Absoluta reserva. Doctor Cardenal. Consulta de 2 a 6 6. Perseverancia 50.

Prof. 8511 4-19 marz

VIAS URINARIAS

Y enfermedades venéreas. Tratamientos semanales, dos pesos ($2.00). Atención por especialistas. Servicio de enfermeras para señoras. Policlínica Zequeira. San Rafael 122. Teléfono U-1680 Atenciones de 5 a 7.

Prfs. 8976 7 mar 22

DR. FRANCISCO J. DE VELASCO

Corazón, Pulmones, Estómago, Intestinos.

DR. RUBEN DE VELASCO

Corazón, Pulmones, Enfermedades de los niños. Consultas de 12 a 2 y de 1 a 4, días laborables. Horas especiales previo aviso. Salud 24. Telf. A-5418.

Profs. 5685 12-13 Mar.

DR. ABELARDO LABRADOR

Consultas gratis 8 a 12 a. m. Pagas 3 a 5 p. m. Enfermedades señoras, flujos crónicos, metritis, bronquitis, corazón, riñones, diabetes, reumatismo crónico, enflaquecimiento. Inyecciones Neo-Salvasán. Angeles 3, entre Reina y Estrella. Telf. A-0801.

Prfo. 6646 20-21 marzo

DR. A. VENERO

Vías urinarias, Impotencia, Sífilis. Curación rápida. Cuota semanal. Diatermia, Ozonoterapia, etc. Consultas de 10 a 12 m., y de 4 a 7 p. m. San Miguel 55, esquina a San Nicolás. Telf. A-9380.

Prof. 7346 26-31 Mar.

DR. ALBERTO S. de Bustamante. Profesor de Obstetricia, por oposición. Domicilio: Calle 15, entre J. y K., Vedado. Telf. F-1862. Consultas de 1 a 3, lunes y viernes, en la Clínica Bustamante-Núñez. Teléfono F-2901.

Profs. 5686 12-13 Mar.

DR. EMILIO MARTINEZ (Padre)

Aplicaciones de radium. Calle L., número 203, Vedado, de 11 a 12, frente al Hospital Mercedes.

Prof. 6563 19-20 Mar.

INSTITUTO OBSTETRICO "BUSTAMANTE" MATERNIDAD PRIVADA

Exclusivamente para la atención durante el embarazo, el parto y el puerperio. Contratación individual de servicios obstétricos. Honorarios amortizables por mensualidades de cinco y diez pesos, que hacen un total de cuarenta y cinco y noventa pesos al final del embarazo. Informes: Clínica Bustamante-Núñez. J. esquina a 11, Vedado. Telf. F-3890.

Profs. 5634 12-13 Mar.

Comadronas

ESTRELLA Viñals, comadrona Hijas de España, Centro Benéfico y particular, últimos procedimientos modernos, hago asistencia, consultas gratis diarias. San Rafael 152 N. último piso, y Oquendo, teléfono U-2826.

Prfs. 9106 8 mar 28

ALQUILERES

A-1 Habana

$22 LAGUNAS 47 y 49, primer piso, independiente, punto inmejorable. Sala, cuarto, comedorcito, cocina cuarto baño, cielo raso. Llave Agencia 54, Informarán M-1370.

AI 9470 12-22 marz

SE ALQUILAN los frescos y hermosos altos de Neptuno 137, compuesto de 4 habitaciones, sala, saleta, comedor al fondo, cocina, teraza, baño, intercalado y 2 habitaciones en el 3r. piso, con sus servicios. Para informes y llave Neptuno 159, teléfono U-5620.

AI 9511 12-16 marz

TALLER ACEVEDO
ZANJA 128. PIDA INFORMES

U-1287. Alquilo baratas las siguientes casas: Zanja 126 y 128 y medio, bajos, entre Soledad y Aramburu, sala, servicios, tres habitaciones, el 126 y cuatro, el 128 y medio: Espada 128, 130 y 132, a media cuadra Carlos III, altos ob ajos, sala, saleta, tres habitaciones y servicios.

AI 9523 12-22 marz

ALQUILO altos 8 bajos San José 91 entre Gervasio y Belascoaín, sala, recibidor, 4 habitaciones y una alta en azotea, comedor, baño cocina y habitación y servicio de criados. Informan. Belascoaín 48, ferretería Capitolio.

AI 9412 11-21 marz

ALQUILO un piso en la esquina de Luz y Damas. Informan, la misma, teléfono M-4456.

A1 9436 11 mar 15

MISION entre Aguila y Revillagigedo (altos) casa nueva alquilo magnífica sala y saleta, si necesario un cuarto, todo claro, limpio y con algunos muebles si se quiere para consultorio u otro trabajo de día; no dormitorio; agua, luz y baño, A-2394.

AI 9129 9-14 marz

ALQUILO en $25 los altos y $23, los bajos de Valle 5 D entre Espada y Hospital. Tienen sala, 3 cuartos, baño, comedor y cocina. Informan: teléfono M-3188 A-1481. Llave: Cerro No. 436.

AI 9361 11-15 marz

A PRECIO de situación alquilo los explendidos altos de Neptuno y Espada, $10, situación inmejorable, tranvías a todas direcciones. Informes: Rivas, U-2103.

AI 9398 11-16 marz

$20, CONCORDIA 177 A, piso primero, entre Soledad y Aramburu, sala, tres habitaciones, baño, cocina. Informes, mueblería La Moda, Galiano y Neptuno. A-4454.

A1 9428 11 mar 16

ALQUILERES

MANRIQUE 143, entre Reina y Estrella, alquilo la planta alta, compuesta de sala, comedor, cinco cuartos, dos baños intercalados y cocina. Precio $50. Informan Bufete de Arellano, M-3996.

AI 9527 12-27 marz

AMARGURA 88, entre Aguacate y Villegas; alquilo los modernos bajos; sala, saleta, tres habitaciones, doble servicio. Llave e informes: en los altos.

AI 9515 12-16 marz

ALQUILO Gloria 80, bajos. Precio: $20. Sala, saleta, 2 habitaciones, baño completo, cocina, patio. La llave en los altos. Informes: Cuba 29, teléfono A-7060.

AI 9374 11-16 marz

SE ALQUILAN los altos de Plácido número 12, con dos cuartos, sala y saleta para familia. La llave en la barbería, bajos, esquina a Obrapía. Ganan $30.00.

A1 9430 11 mar 15

ESTRELLA 165, altos y bajos, sala, recibidor, cuatro cuartos, baño intercalado, doble servicio, dos entradas calle, 30 y 28 pesos respectivamente. Llaves bodega.

A1 9431 11 mar 13

$30.00, SAN RAFAEL 124, piso primero, entre Belascoaín y Gervasio, sala, comedor, tres habitaciones, baño intercalado, cocina. Informes, mueblería La Moda, Galiano y Neptuno. A-4454.

A1 9429 11 mar 16

ALQUILO Aguila 37, bajos. Precio: $45. Salita, sala, patio, 4 habitaciones, cocina carbón y gas. Informes: Cuba 29, A-7060.

AI 9372 11-16 marz

EDIFICIO "CAGIGA"

EN MONTE, Matadero y Cristina, al lado del Mercado Unico, se alquilan casas, a precios muy económicos. En Estevez y Cadiz, alquilamos casas a 12 y 16 pesos. Próximas a desalquilarse ofrecemos dos naves en Cristina y Concha y dos en San Felipe, inmediata al Ferrocarril. Informan Cristina 4 B, Almacén de Maderas. Teléfono A-3655.

AI 9417 11-10 abril

MANRIQUE 22, principal, lujoso, ventilado, moderno, decorado, sala, recibidor, tres habitaciones, hermoso baño y comedor, cuarto y servicios de criados. Llaves e informes: en los bajos.

AI 9400 11-16 marz

MANRIQUE No. 132, entre Reina y Salud, de una sola planta, acera de la brisa, sala, recibidor, cuatro habitaciones, comedor en el centro y cocina. Llave e informes en los bajos del No. 134.

AI 9494 12-18 marz

HOSPITAL 48, entre Valle y Zanja alquilo unos altos modernos, muy frescos con sala, cuatro cuartos, comedor al fondo. F-2299.

AI 9414 11-19 marz

CHACON 4 altos, entre Cuba y Aguiar; 4 habitaciones y demás comodidades, muy fresca, abundante agua. Precio módico. Informes: Teléfono A-1051. Llaves en los bajos.

A1 9418 11-21 marz

SE ALQUILAN los altos de Valle 26 esquina a Basarrate, sala, comedor, tres cuartos de baño, agua abundante.

A1 9443 11 mar 14

ALQUILO 6 casas baratas. Campanario 116, bajos, con 4-4, comedor, $32. Campanario 194, principal, con 5-4, comedor, $30. Concordia 117, principal, $25. San José 51, bajos, en $28. San Benigno 59, cerca Correa, $20. Informes, Aguiar 68. M-7785. Llaves en ellas.

A1 9437 11 mar 13

HOSPITAL 61. Se alquila la planta baja acabada de pintar. Cuatro cuartos, baño intercalado, sala, comedor, $35. Informan: M-7981, I-5538. La llave en los altos.

AI 9493 12-16 marz

PROGRESO 30, bajos, se alquila próximo al Parque Central, sala, comedor, cuatro habitaciones, demás servicios. La llave en tren de lavado. Informan: teléfono F-4221.

AI 9380 11-15 marz

SAN MIGUEL 254-B, bajos, sala, saleta, cuatro cuartos, comedor, cocina, doble servicio, gran patio. La llave en la bodega, $35.

AI 9389 11-16 marz

ALQUILO frescos altos. Habana 16, cerca de todas las oficinas, agua abundante por motor, sala, saleta, 3 grandes cuartos, cocina, baño. Precio 35 pesos. F-5858.

AI 9408 11-14 marz

SE ALQUILA 2o. piso de la calle Egido 53, esquina a Jesús María compuestos, sala, comedor, 3 habitaciones y baño intercalado. Precio $25. Informes en la Joyería. Teléf. A-0288.

AI 9413 11-19 marz

JOVELLAR No. 8, entre Aramburo, Hospital, casas altas y bajas, sala, saleta, tres habitaciones, baño intercalado, comedor, cocina, cuarto, servicios criados, $40. Informes: La misma, M-1429, U-2259.

AI 9352 11-21 marz

SAN ISIDRO 20, bajos, precio $25. Sala, comedor, 3 habitaciones, cocina gas, baño completo. La llave bodega. Informes: Cuba 29. A-7060.

AI 9375 11-16 marz

VILLEGAS 83, altos. Se alquila cerca de Obispo, sala, comedor, cuatro cuartos, uno en la azotea, demás servicios. La llave en la bodega. Informan F-4221.

AI 9381 11-15 marz

EN SAN RAFAEL número 50 entre Manrique y San Nicolás, se alquilan espléndidos pisos, compuestos de sala, saleta, cinco cuartos, comedor, baño intercalado y servicio de criadas, precios de situación. Informan en Muralla 71. Teléfono A-3450. Las llaves en los bajos, en la exposición de las neveras Copeland.

A1 9326 10 mar 20

NEPTUNO 229. En $39 se alquila un piso entre Oquendo y Soledad en $42 el primero; precios últimos; valen el doble. Compuestos de sala, saleta, cuatro habitaciones, baño intercalado, comedor y servicio criados; fabricación moderna; todo amplio y ventilado. Limpieza escalera y luz cargo propietario. Llave en los bajos. ferretería. Informan. A-4648.

A1 9290 10 mar 14

FOLLETIN 20

LEWIS WALLACE

BEN-HUR

(UNA VIDA CRISTIANA)

Traducción de A A. Barberán

(De venta en «La Moderna Poesía Pi y Margall 135 A-1171)

sa de este género, hecha por el joven aludido al egipcio y al idumeo, hizo enrojecer al judío, que permaneció silencioso mirando distraidamente la laguna.

—Recuerdo que fué en este jardín donde nos despedimos. ««La paz del Señor te acompañe», fueron tus últimas palabras. «Los dioses te conserven», dije yo. Te acuerdas? Cuántos años han transcurrido desde entonces?

—Cinco— respondió el judío mirando el agua.

—Bueno. Tienes motivo para estar agradecido a... ¿a quién diré? ¿A los dioses o al Señor?... No importan, igual. Te has hecho muy guapo; los grisgos te lilamarían hermoso. ¡Feliz edad! Si Júpiter se contentó con un Ganimades, ¿qué copero no harías tú para el Emperador? Dime, Judá, ¿por qué es tan interesante para tí la venida del procurador?

Judá volvió sus rasgados ojos con grave y reflexiva mirada, y la clavó profundamente en los ojos de romano mientras le contestaba:

—Cinco años. Me acuerdo de nuestra despedida. Tú volvías a Roma, y yo te vi partir y lloré porque te quería. Los años han pasado y vuelves más galán y cumplido. ¡No me burlo! ...Y sin embargo... yo quisiera que fueras aún el Mesala de antes.

Las finas aletas de la nariz del satírico vibraron, y con lenta pronunciación, como de quien se escucha a sí mismo, dijo:

—Miento; tú no serías un buen Ganimedes sino un oráculo... Mi maestro de retórica podrá darte unas lecciones y Delfos te recibirá como al propio Apolo. Al sonido de tu solemne voz la Pitia descendería de su trípode y te cedería su corona... Seriamente, amigo mío, ¿en qué he dejado de ser el Mesala de otro tiempo? Cierta vez escuché al lógico más grande del mundo. Disertaba «Sobre la discusión», y recuerdo que nos daba esta regla práctica: «Procurad entender a vuestro antagonista antes de contestarle.. Permíteme que yo trate de comprenderte...

El israelita se sonrojó bajo la cínica mirada que lo envolvía; sin embargo, contestó firmemente:

—Te prevales de tus ventajas, ya lo veo has adquirido muchos conocimientos y mucha habilidad. Hablas con la fluidez de un maestro, pero tu palabra lleva siempre un aguijón. ¡Ay, Mesala! Cuando marchaste no había una gota de veneno en tí, y por nada del mundo hubieras herido los sentimientos de un amigo.

El romano sonrió como si hubiese recibido una lisonja; echó hacia atrás su patricia cabeza y dejó caer estas palabras:

—¡Oh! Solemne Judá, no estamos aquí en Dodona o en Delfos. Abandona ese tono sibilino y habla llanamente. ¿En qué te he ofendido?

El otro suspiró y dijo mientras tiraba del cordón de su cintura:

—También yo he aprendido algo, y, aunque Hillel no puede compararse quizá al gran lógico que tú oíste, y Simeón y Shammai son sin duda, inferiores a tu maestro de retórica, su sabiduría, en cambio, no se ha extraviado por caminos vedados; los que se sientan a sus pies se alzan ricos de conocimientos sobre Dios la Ley y el patriotismo, y sus resultados son el amor y reverencia a estos principios. Mi asistencia al Gran Colegio y el estudio me han enseñado que la Judea no es lo que fué. Conozco la diferencia que existe entre un reino independiente y la pequeña provincia que es hoy Judea. Sería más vil que un samaritano, si no sintiera la degradación de mi patria. Ismael no es Sumo Sacerdote conforme a la ley, y no puede serlo mientras viva el noble Anás, pero es un justo, uno de sus devotos que desde hace miles de años han servido al Señor Dios de nuestra fe y de nuestro culto. Su...

Mesala le interrumpió con amarga sonrisa.

—¡Oh! Ahora te entiendo. Ismael es, dices, un usurpador y, sin embargo, el creer a un idumeo antes que a Ismael es recibir un dardo más emponzoñado que la mordedura del basilisco. ¡Por vida del borracho hijo de Sémele! ¡Lo que hace ser judío. Todos los seres y las cosas cambian, hasta los cielos y la tierra, menos Judea. Para el judío no hay regresión ni progreso; es lo que fueron sus progenitores. En esta arena trazo un círculo....así... Ahora dime: ¿qué más que esto es la vida del judío? Un círculo estrecho y cerrado por todas partes. Abrahán aquí, Isaac y Jacob allá, Dios en el centro. Y el círculo, ¡por vida del señor que lanza el rayo!, el círculo es aún demasiado ancho...

Hizo una pausa, y luego de trazar un círculo sobre la arena con la yema de los dedos alrededor del pulgar como eje, siguió diciendo:

—¿Ves? El sitio del pulgar es el Templo; los dedos Judea. ¿Hay algo fuera de este pequeño círculo que tenga algún valor?... ¿Las artes?... Herodes era constructor... Por eso fué maldito. ¡La pintura, la escultura! Sólo mirar sus obras es pecado. ¿La poesía? La habéis vinculado al altar. Excepto en la Sinagoga, ¿quién aspira a la elocuencia? Guerreando, todo lo que ganáis en los seis días de la semana lo perdéis el séptimo. Hé ahí vuestra limitada vida. ¿Quién me condenará si me burlo de vosotros? ¿Qué es vuestro Dios al lado de nuestro Júpiter, que nos presta sus águilas y ha puesto el universo en nuestras manos?.... Hillel, Simeón, Shammai, Abtalión... ¿que son comparados con los maestros que enseñan como indigno de conocerse lo que no puede ser conocido?

El judío se levantó con el rostro encendido de vergüenza en indignación.

—No, no; no te muevas, Judá; sigue en tu puesto—gritó Mesala con la mano extendida.

—¡Te has burlado de mí!

—Todavía una palabra —y el romano se sonrió burlonamente —y el mismo Júpiter vendrá a mí con toda su familia griega o latina, como es costumbre suya, a poner al discurso un pomposo final. Nunca olvidaré tu amabilidad en salir de la antigua casa de tus padres para darme la bienvenida y para renovar la amistad de nuestra infancia... si podemos. «Id—dijo mi maestro en su última lección —id y engrandeced vuestra vida... Acordaos de que Marte impera y Eros ha recobrado sus ojos. Quería decir que el amor no es nada y la fuerza lo es todo. Así es en Roma. El primer paso hacia el divorcio es el matrimonio. La virtud es una mercancía. Cleopatra, al morir, legó sus sortilegios como una venganza póstuma: ahora tiene una sucesora en cada hogar romano. Todos siguen el camino que Roma recorre a la cabeza. Nuestro porvenir es éste: ¡Abajo Eros! ¡Viva Marte! Yo seré soldado, ¿y tú? ¡Oh, Judá! ¡Te compadezco! ¿Qué puedes ser tú?

El judío se aproximó a la laguna. Mesala continuó midiendo lentamente sus palabras.

—Sí, te compadezco, ¡oh hermoso Judá! Del Colegio a la Sinagoga; después al Templo, luego a un puesto en el Sanedrín. ¡Gloriosa coronación! Una vida sin accidentes. ¡Los dioses tengan compasión de tí...Pero yo....

Judá lo miró a tiempo para notar la oleada de orgullo que inflamó su rostro altivo.

—Yo... ¡Ah ¡El Munda aun no está subyugado por completo! El mar guarda islas no conocidas aún. En el Norte hay naciones no visitadas todavía por nuestras legiones. La gloria de completar la expedición de Alejandro al Extremo Oriente, espera alguien que la cumpla. ¡Estos, éstos son los horizontes que se abren ante un romano!

Hizo una pausa y continuó luego con lánguido acento:

—Una campaña en el Africa; otra contra el escita444 ¡Y después una legión!... La mayor parte de las carreras terminan ahí. Pero no la mía. Yo... ¡por Júpiter! ¡Qué idea! ....Cambiaría múy a gusto mi legión por una prefectura. Reflexiona lo que es la vida en Roma. ¡Sueño con esa vida, con el oro, el vino, el juego, las mujeres, los poetas parásitos, la intriga, el deseo insaciable y el amor.! Para llenar esta aspiración me bastaría... una pingüe prefectura Judea es rica. Antioquía una capital para los dioses... Sí, quiero suceder a Cirenio y tú... tú participarás de mi fortuna.

Los sofistas y los retóricos de los liceos públicos de Roma, que monopolizaban casi el negocio de instruir a la juventud patricia, habrían aprobado estas ideas, que estaban, por decirlo así, en la sangre del pueblo. Para el joven judío eran, sin embargo, muy nuevas y opuestas al estilo solemne de las pláticas a que estaba acostumbrado. Pertenecía a una raza cuyas leyes, sentimientos y manera de pensar excluían la sátira y la ironía.

Resultaba, por tanto, natural que

M.E.C.D. 2016

ALQUILERES

SE ALQUILAN
CASAS MODERNAS

JOVELLAR 27, entre Aramburo y Hospital, sala, comedor, dos habitaciones, baño y cocina $25.00 y $30.

JOVELLAR 30 y 51, entre Hospital y Espada, sala, comedor, dos habitaciones, baño y cocina, $16.00, $18.00 y $19.00.

JOVELLAR 34, entre Hospital y Espada, recibidor, sala, cuatro habitaciones, baño, comedor, cocina, cuarto y servicio de criados. $45.00.

VAPOR 43, 45 y 47, entre Hospital y Espada, sala, comedor, dos habitaciones, baño y cocina. $25.00 y $30.00.

CALLE 16 número 3, entre 9 y 11, en el Vedado, sala, comedor, dos habitaciones, baño, cocina, cuarto y servicio de criados, $30.00 y $20.00.

JOVELLAR 49 entre Espada y Hospital. Dos habitaciones, baño y cocina, con luz a $14 y $15.

VAPOR 43, entre Espada y Hospital, dos habitaciones, baño y cocina, con luz a $13 y $14.

JOVELLAR 30 y 32, entre Espada y Hospital, recibidor, sala, tres habitaciones, baño, comedor, cocina, cuarto y servicio criados, $30.00

INFORMES: OFICIOS 22, ALTOS
Telf. M-9837
A1 9009 8-23 marz

GANGA $23, la casa Lealtad No. 247, tres cuartos, sala, comedor, baño, cocina y patio, llave: bodega esquina Carmen. Dueña F-2123.
A1 9221 10-13 marz

ALQUILO bajos, Estrella 30 A, entre Angeles y Rayo, 3 ventanas, sala, comedor, tres habitaciones, cocina, baño, buen patio. $27. Informan, kiosco de Estrella y Rayo. A-4761.
A1 9098 8 mar 13

ALQUILO la casa Amistad 36, tiene sala, saleta, 6 cuartos, servicios, patios, azotea. Propia para comercio. Informan, teléfono A-2564.
A1 9089 8 mar 14

SE ALQUILA San Lázaro número 305, pisos bajos, primero y segundo, modernos, con hall, sala, gabinete, cuatro habitaciones, cocina gas y cuarto con servicio de criados. Alquileres nuevamente rebajados. Informan Manzana de Gómez 240. Telf. A-4898.
A1 9049 8-16 marz

ALQUILO primer piso. Lamparilla 50, entre Compostela y Aguacate, tiene sala, saleta, comedor, 5 cuartos, baños, cocina. Llave en vidriera. Precio $55. Informan F-4131.
A1 9085 8-16 marz

ALQUILO: Concordia 89, bajos, esquina Lealtad, principal, Escobar 41, esquina Animas. Animas 42, bajos esquina Amistad, acabadas pintarse. Precio situación. Informe: Aguila 62.
A1 9233 10-13 marz

$17.00 ACCESORIA D, Oquendo 13-A entre Salud y J. Peregrino, sala, dos habitaciones, patio, cocina, servicio. Informes Mueblería «La Moda» y Neptuno A-4454.
A1 9143 9-14 marz

AGUILA 129, esquina a San José, primer y tercer piso, recibidor, sala, cuatro habitaciones, baño, galería, comedor, cocina, cuarto de criados, servicios. $50.00 y $45.00 M-3193.
A1 9130 9-16 marz

ALQUILAMOS casas modernas, bien situadas en la Habana, sala, recibidor, dos, tres, cuatro habitaciones, comedor, gran baño, cocina, cuarto criados y baño. Muy baratas. Ferretería. Belascoaín 71. U-5215.
A1 9285 10-20 mar z

GANGAS
SEALQUILAN
CON MES ADELANTADO

Amistad 68, departamentos	$ 10.00
Avenida Séptima esquina a Primera. Jardín, portal, sala, recibidor, 4 cuartos, baño, comedor, cocina, pantry, etc. y servicios de criados	$ 50.00
Concepción 56. Sala, 3 cuartos, baño, comedor, cocina	$ 20.00
Correa 5, altos. Sala, saleta, 4 cuartos, baño, comedor, cocina	$ 20.00
Empedrado 20, departamentos	$ 13.00
Genios 3 al 7, departamentos	$ 18.00
Infanta 112. Sala, comedor, 3 cuartos, baño, cocina	$ 20.00
Luyanó 78. 8 cuartos, etc.	$ 35.00
Marina 2. Edificio Carreño. Departamentos con sala, saleta, 4 cuartos, baño, comedor, cocina de gas, pantry, cuarto y servicios de criados, desde	$ 23.00
Marina 16 C. Edificio Echevarría. Departamentos con sala, saleta, 2, 3 ó 4 cuartos, baño, comedor al fondo, cocina y calentador de gas, etc., desde	$ 12.00
Omoa 81 H. Sala, comedor, 3 cuartos, baño, cocina	$ 20.00
San Lázaro 22 y 224. Depaprtamentos	$ 12.00
San Nicolás 173. Sala, comedor, 6 cuartos, baño, cocina, a	$ 25.00
Dragones 12, departamentos	$ 19.00
Monserrate 5. Departamentos con su baño	$ 8.00
Pasaje Infante, Dptos. a	$ 15.00
Vigía No. 11 B. Sala, 2 cuartos, baño, comedor, cocina	$ 10.00
Lindero 24. Departamentos.	$ 10.00
9 número 111. Sala, saleta, comedor, 5 cuartos, baño, comedor, cocina, pantry, etc.	$ 40.00
20 y 21. Sala, comedor, 3 cuartos, baño, cocina	$ 15.00
12 y 23, departamentos	$ 14.00
22 No. 24 B. Sala, 3 cuartos, baño, comedor, cocina, departamentos a	$ 18.00
San Bernardino 93 A. Sala, comedor, 2 cuartos, baño	$ 8.00
Goicuría 24. Sala, dos cuartos, comedor, baño y cocina	$ 14.00
Cueto 91, altos, sala, dos cuartos, baño, comedor	$ 18.00
B entre 27 y 29, departamentos	$ 11.00
S. Ignacio 25, departamentos	$ 18.00
Ayesterán número 12. Sala, comedor, tres cuartos	$ 23.00
Santa Irene número 94, sala, tres cuartos, comedor	$ 18.00
Desagüe 20, sala, tres cuartos, comedor	$ 23.00
Lindero número 24 B. Sala, 2 cuartos, comedor	$ 8.00
Acosta 58. Sala, tres cuartos, comedor	$ 80.00
San Bernardino 32. Dptos	$ 9.00
A. Ramírez 4, departamentos	$ 12.00
San Lázaro del 222 al 224	$ 18.00
Santa Irene número 94, letra F	$ 10.00
Calle 12 y 23. Dptos.	$ 16.00
Cruz del Padre, casas, sala, 2 cuartos, comedor, cocina, baño, a	$ 20.00
San Bernardino 36, Dptos	$ 8.00
Goicuría esquina a O-Farrill, sala, comedor, dos habitaciones	$ 18.00
Peñalver 116 B, sala, dos habitaciones, comedor y cocina	$ 18.00
Calle C entre 27 y 29, departamentos	$ 10.00
M. Pruna entre Enna y Arango, departamentos	$ 15.00
C. del Paseo No. 5, Dptos.	$ 20.00
Infanta 17, departamentos	$ 12.00
Cerro 817, departamentos	$ 7.00

LOCALES COMERCIO

Dragones 12 B	$ 30.00
Amistad 68 A	$ 25.00
Colón y Línea	$ 30.00
O-Reilly 12	$ 20.00

A-4358. M-6263. M-2096
A1 C 82 1d 13 Mr

ALQUILERES

ESTRELLA 237, altos Se alquila muy barata casa, compuesta de sala, comedor, tres habitaciones, baño y cocina de gas. Informa, Ramón G. Fernández. U-1157.

INFANTA 43, bajos Se alquilan baratas y hermosas casas, con portal, sala, comedor, tres habitaciones, baño intercalado y cocina de gas. Informa, Ramón G. Fernández. U-1157.

ANIMAS 177-A, altos, se alquila con sala, comedor, tres habitaciones, baño y cocina Informa, Ramón G. Fernández. U-1157.

INFANTA 43, altos. Se alquilan baratas y ventiladas casas con terrazas, gabinete, sala, comedor, cuatro habitaciones, baño intercalado, servicio de criados y cocina de gas. Informa, Ramón G. Fernández. U-1157

MORALES y Estrella, bonita y fresca accesoria. Se alquila barata. Informa, Ramón G. Fernández U-1157.
A1 8919 7-13 marz

SE ALQUILAN los altos San Miguel 25, H, G. Alquiler de situación. Informes en la letra F.
A1 9095 10 mar 14

SE ALQUILA en Monserrate número 145, frente a la nueva estación de policía, piso alto, acabado de fabricar, con sala, tres habitaciones, comedor al fondo cocina y calentador de gas. Alquileres rebajados. Informan. Manzana de Gómez 240, teléfono A-4893.
A1 9047 8-16 marz

SE ALQUILA Belascoaín 125, entre Reina y Estrella, primero y segundo piso, en 35 y 40 pesos, tres habitaciones, baño intercalado con calentador, cocina gas. Están sin estrenar. Más informes, Manzana de Gómez 240. Teléfono A-4893.
A1 9046 8-16 marz

SE ALQUILAN casas modernas y baratas. Arbol Seco número 63, bajos y 63, altos, entre Santo Tomás y Benjumeda, con cuatro habitaciones, sala y comedor. Más informes, U-1478. U-6668.
A1 8920 7-6 abril

LEALTAD 34, se alquila una casa chica, acabada de fabricar y esquina. Informa M-4282 y en la misma de 9 a. m. a 4 p. m. $35.00.
A1 9068 8-15 marz

AYESTERAN 1A, altos, modernos, sala, recibidor, tres cuartos, baño intercalado, comedor, cocina, cuarto y servicio criados. Llaves bajos, informan FO-2259. M-6603.
A1 9003 8-18 marz

SE ALQUILA, San Rafael 117, segundo piso derecha, casa moderna, propia para corta familia, la llave en los bajos, bodega. Informes, A-2738.
A1 8988 7 mar 15

CARDENAS 15, ALTOS
Sala, saleta, tres cuartos, cuarto de baño y un espléndido cuarto en la azotea. Informan, Aguila 213, peletería.
A1 8901 7 mar 13

NEPTUNO y Aguila 3o, entre teatros y tiendas. No pague viajes, no se exponga a un choque o a que ladrones ronden su casa en las afueras. Pisito fresquísimo, ventilación, 4 frentes, clarísimo. Sala, comedor, dos habitaciones, lujoso baño, cocina-gas. Luz escalera, mucha limpieza. Véanos. Bajo precio. Llaves Barra planta baja o M-8049.
A1 8668 5-13 marz

CRESPO 64
El éxito de su negocio depende del atractivo y del reclamo que usted le dé. Vea esta casa y examine su atractiva decoración exterior e interior; su gran puerta y ventana a la calle y su doble entrada a dos calles, y se convencerá que instalando en ella su comercio usted podrá prosperar rápidamente. F-4047, A-9543.
A1 8947-8948 7 mar 17

ALQUILO Corrales 218, primer piso, moderno, sala, dos cuartos grandes, comedor, cocina y baño completo. Teléfono A-9735 y Monte 301.
A1 8874 7-15 marz

ALQUILO casas Desagüe 67, Franco D. Sala, saleta, comedor. Una, dos y tres habitaciones, baño, patio, cocina. Alquiler 15, 22 y 25 pesos. Llaves, Franco A, casi esquina Desagüe.
A1 8859 10-13 marz

SE ALQUILAN baratos, dos pisos modernos, Infanta esquina Sitios: uno alto, con sala, comedor, tres cuartos, todos balcón a la calle, hall, magnífico baño y cocina; otro bajo, con sala, dos cuartos, cocina y dos patios. Informan: Infanta 47, bajos.
A1 8898 7-15 marz

CRISTO 8, primer piso, sala, saleta, cinco cuartos, dos lujosos baños, intercalados, comedor, pantry, cocina, patio andaluz, cuarto y servicios criados Informan: «Potro Andaluz», Teniente Rey, esquina Habana. Teléfono A-3092.
A1 8927 7-15 marz

SAN LAZARO 15, bajos, pegada a Prado, sala, saleta, tres habitaciones, comedor, baño intercalado, cocina, servicio y dormitorio para criados. Llave e informes F-5369.
A1 8602 5-13 marz

ALQUILO Aguiar No. 5 y 7, sala, comedor, 2 y 3 cuartos grandes, servicios completos. Precio de una verdadera situación. Llave al lado. Informan. Teléf. M-4844, Cuarteles 17.
A1 8888 7-13 marz

SE ALQUILAN los bajos de Jesús María 62, sala, comedor, 3 cuartos, $23.00. Informes, San Miguel 202, altos.
A1 8863 7-17 marz

SE ALQUILAN los bajos de la calle Habana 109, casi esquina a Teniente Rey, local 330 metros cuadrados, propio para almacén.
A1 7940 29 mar 15

SE ALQUILA la casa San Lázaro 132, altos, por Aguila, con cuatro cuartos, sala y comedor. Gana 32 pesos. Informan en la bodega.
A1 8676 5-13 marz

ALQUILO $30. Moderna, Maloja 140, esquina Lealtad, sala, saleta, dos cuartos, baño completo, cocina gas, patio. Informan teléfono I-6249.
A1 8332 3-13 marz

MANRIQUE 68, sala, saleta, tres habitaciones, comedor, baño, cocina, servicio de criados, una gran habitación alta y un magnífico patio. Para más informes: M-1921.
A1 8486 4-19 marz

INFANTA entre Valle y Zanja, se alquilan los bajos 85 y 87, para establecimiento y vivienda. También el piso principal del 91. Informan, U-2311.
A1 7669 27 mar 13

ALQUILO bajos Neptuno entre San Francisco e Infanta, con sala, comedor, tres cuartos, baño completo. Llave bodega. Informan I-5090.
A1 8477 4-14 marz

DE MONTE una cuadra. Tenerife 6, bonito 2o. piso para matrimonio $24.00, con terraza, sala, 2 cuartos grandes, baño intercalado, cocina. Otras comodidades A-4388.
A1 9244-45 10-16 marz

ALQUILO altos, San José 93 B, entre Belascoaín y Lucena, compuestos sala, recibidor, tres habitaciones, baño intercalado, comedor, cocina y servicios criados. Informes, ferretería Capitolio. Belascoaín 48.
A1 9084 8-18 marz

ESPACIOSOS altos, Lealtad número 111, entre San Rafael y San Miguel. Sala, recibidor comedor, siete cuartos, baño completo intercalado, cuarto y servicios criados. Alquiler, $70. Informes, FO-2495.
A1 9133 9 mr 14

ALQUILO San Miguel 308, primero y segundo. Nueva. Sala, comedor, 4 cuartos, baño intercalado, servicio criado. Punto ideal. Ganga. Véanlos. Se desengañarán. Están pintándolos. I-6349.
A1 9256 10-13 marz

SE ALQUILA en $25. Factoría 80, frente a la Terminal. Abierta de 10 a 12 m. La llave e informan Factoría 76. Teléfono X-3504.
A1 9208 10-15 marz

AMPLIA y ventilada casa, Calzada de Reina número 106, entre Gervasio y Escobar. Se alquila esta hermosa planta baja, compuesta de sala, saleta, cinco espaciosas habitaciones, servicios completos y para criados y con espacioso patio. Alquiler completamente reajustado. Llave e informes en los altos, Teléfono A-1772.
A1 9234 10-13 marz

ALQUILERES

A-2 Vedado y Príncipe

ALQUILO la casa calle A No. 128 entre 13 y 15 Vedado. Tiene sala, saleta, comedor, repostería, despensa, cocina, dos habitaciones, baño criados y garage en los bajos y cuatro habitaciones, baño y dos habitaciones para criados en los altos. A-4395.
A2 9483 12-15 marz

LINEA 136, bajos, casi esquina 12, sala, recibidor, cinco cuartos, dos baños intercalados, saleta, calentador, cocina, servicio criados, garage. Llaves al lado. Informan: Habana 186. M-1541 F-1795.
A2 9503 12-17 marz

VEDADO: Se alquilan las modernas casas calle 4, entre Línea y 7a. y calle 9 entre F y G. Informarán teléfono M-9150 de 9 1|2 a 11 1|2 y de 2 a 5 p. m.
A2 9415 11-14 marz

21 ENTRE F y G. Casas nuevas, decoradas de tres y cuatro habitaciones, baños espléndidos. Muy frescas. Precios muy módicos. Informes: Teléfono A-1051 y bodega.
A2 9421 11-21 marz

VEDADO, K 195, entre 19 y 21, bajos, portal, sala, hall, 5 cuartos, comedor, baño, cuarto y servicio criados. $60. Informan en la misma de 1 a 5.
A2 9390 11-16 marz

ALQUILO hermosos bajos, 17 No. 27, entre J y K, sala, seis cuartos, comedor, garage y demás comodidades. Llave en los altos, puede verse a todas horas. Informes: F-3612, dueño.
A2 9411 11-14 marz

VEDADO. Calzada esquina I. Se alquilan varias casas modernas acabadas de construir con todas las comodidades para corta familia y muy baratas. Pueden verse a todas horas. Informes: A-3131.
A2 9406 11-19 marz

VEDADO. Alquilo los bajos de la casa calle 14 número 183, entre 19 y 21, compuesta de sala, comedor, tres cuartos, baño completo, patio, portal y jardín. Informan: teléfono F-6051.
A2 9334 10-16 marz

SE ALQUILA bonito chalet, calle 9 número 33 entre F y G, Vedado, con vestíbulo, sala, comedor, cocina y servicio de criados, en los bajos, y 4 habitaciones espaciosas, y cuarto de baño completo en los altos. Garage Puede verse a cualquier hora. Informes, teléfonos A-7196 y FO-2246.
A2 9318 10 mar 15

SE ALQUILA Calle K número 10, entre 9 y 11, Vedado. Sala, comedor, dos cuartos, baño intercalado, jardín, portal, cocina y azotea. Todo por $30. Casa independiente. Informan al lado.
A2 9280 10-16 marz

VEDADO. Lindas casas cerca Teresiana, 14 No. 173 entre 12 y 14, sala, comedor, cuatro cuartos, baños, patio y 19 No. 494. Llave misma casa F-5557.
A2 9267 10-18 marz

VEDADO alquilo Calle 20 y 15, casa moderna, barata, altos y bajos, sala saleta, comedor, 4 habitaciones, cuarto servicio criados, baño intercalado, calentador, al lado casita altos, comedor, sala, saleta, 2 habitaciones, baño intercalado. Informan: bodega F-6250.
A2 9228 10-15 marz

VEDADO: ALQUILO muy barata, casita nueva, sala, comedor, cuarto, cocina de gas, servicio y patio. Quinta 76, entre A y B.
A2 9229 10-15 marz

VEDADO: SE ALQUILAN altos espaciosos y ventilados con terraza, sala, comedor, hall, cinco cuartos etc. Módico precio. 6 esquina a 13. F-2082.
A-2 9232 10-16 marz

CALZADA 169 entre J e I. Elegante y cómoda casa con 4 grandes cuartos y uno para desahogo; dos baños; amplio jardín al fondo. Informan teléfono F-5469.
A2 9218 10-17 marz

ALQUILO frescos altos y bajos, independientes, 6 185 entre 21 y 23. Cinco cuartos y demás comodidades. Con o sin garage. Telf. F-3682.
A2 8977 7 mar 14

VEDADO: 23 No. 352, hermosos altos 6 habitaciones, sala, recibidor, comedor, amplio y servicios completos. F-5224, A-1796.
A2 8501 4-19 marz

SE ALQUILAN los altos de 25 y 8. Compuestos: recibidor sala, 5 habitaciones, 2 baños de lujo, comedor, cocina de gas y carbón, 2 hermosos cuartos de criados, con servicios: M-1921.
A2 8484 4-19 marz

SE ALQUILAN dos pisos, uno bajo y otro alto, de la casa San Lázaro 341, entre Basarrate y Mazón, sala, saleta, comedor, 3 cuartos, baño intercalado y cuarto criado Informan: M No. 3, entre 13 y Calzada. F-4653.
A2 9082 8-13 marz

SE ALQUILAN bajos calle K 190, entre 19 y 21, 6 cuartos, sala, comedor y baño, más 2 cuartos de criados; garage para cuatro autos. En los altos informan. F-1716.
A2 9083 8-15 marz

ALQUILO, cien pesos, Calzada 62 entre F y Baños, gran sala, saleta, comedor, ocho cuartos, dos baños, garage y servicio criados, gran cocina y otras muchas comodidades. Informan, I-6584, M-1382.
A2 9179 9 mar 15

VEDADO, 5a. No. 32, esquina F, alquilo primer piso, moderno, cinco cuartos, cuarto criados, sala, saleta, gabinete, baño completo, comedor, agua caliente, cocina carbón, corredor. U-6738.
A2 7073 8 mar 13

BAÑOS esquina a 21. Se alquila con o sin muebles, bajos modernos de mucho confort gran portal, 4 habitaciones 2 baños y demás comodidades. Otra seis habitaciones, 3 baños e iguales comodidades. F-4040.
A2 9199 9 mar 22

TERCERA número 2 A, entre E y F, hermosísimos bajos con sala, antesala, comedor al fondo, 4 hermosísimas habitaciones, baño completo, cuarto y servicio criados. También hay unos altos iguales. Precio tres veces rebajado. Informa, Goizueta. F-3937.
A2 8717 5 mar 15

J. No. 29 ENTRE 15 y 17, Vedado, jardín, portal, sala, tres habitaciones, buen cuarto baño, cocina, comedor, cuarto criada, patio y traspatio. Llave al lado. Informes Teléfono A-2950.
A2 8933 7-6 abril

ALQUILO MODERNOS bajos, 25 número 424, entre 6 y 8, jardín, portal, sala, cuatro habitaciones, comedor, cocina, cuarto baño y servicio criados, patio al fondo. Llave: 422, bajos. M-1921.
A2 8487 4-19 marz

SE ALQUILA en la calle 17 y 18, Vedado, dos casas, dos de altos y una de bajos, acabadas de pintar. Todas ventiladas y baratas. Para más informes, la bodega. Telf. F-6254.
A2 9008 8-23 marz

MUY FRESCOS altos L, número 182, entre 19 y 21, sala, saleta, gabinete, cuatro habitaciones grandes, baño completo, comedor, terrazas, patio, garage, cuarto y servicio criados. F-5506.
A2 9001 8-16 marz

ESPLENDIDOS altos alquiler módico 188, Calle C, cuarto dormitorio. Otro de criada, magnífico baño, gran sala y comedor, garage opcional, terraza, sombra. Todo recién decorado.
A2 9211 10-20 marz

VEDADO. Alquilo casa moderna, jardín, portal, sala, comedor, tres, cuartos, baño completo, cocina, servicio criados, patio. 21 esquina 14. $33. González. M-2602.
A2 9031 8-13 marz

VEDADO. 5a. No. 32, esquina F, alquilo primer piso, moderno, 5 cuartos, cuarto criados, sala, saleta, gabinete, baño completo, comedor agua caliente, cocina carbón, corredor. U-6738.
A2 9073 8-13 marz

LOS
Económicos
DEL
DIARIO
LOS
LEE quien
puede pagar

Dpto. de CLASIFICADOS
Entrada principal
del EDIFICIO
PRADO 103.—Telf. A-3333

ALQUILERES

23 No. 476 ALTOS, entre 12 y 14 con cinco cuartos y demás comodidades; se alquilan baratas. Informan y dan la llave en Línea No. 80, entre A y B. Teléfono F-5469.
A2 9219 10-17 marz

PARA Clínica, casa huéspedes o por Apartamentos, alquilo a la entrada Vedado, casa moderna, tres pisos: 15 cuartos con baño, muebles nuevos, garages etc. F-2124.
A2 8489 4-14 marz

CALLE 4 número 205, entre 23 y 25, bajos, sala, comedor, tres habitaciones. Informan: 2 número 8. Teléfono F-1173.
A2 9167 9-14 marz

ALQUILO 19 entre Paseo y A, Vedado, bajos modernos, jardín, portal, sala, comedor, tres habitaciones, baño intercalado, cocina y calentador de gas, cuarto con servicio criados. Informan: Manzana de Gómez 240; teléfono A-4893.
A2. 9048 8-16 marz

ALQUILO modernos altos H 227, entre 23 y 25; terraza, sala, comedor, cuatro cuartos, baño intercalado, pantry, cuarto y servicio criados. La llave H 223.
A2 8373 3-18 mar

ALQUILO altos o bajos, Baños 242, entre 25 y 27, Vedado, decorado completamente nuevos. Informes: teléfono U-6862, café Vista Alegre.
A2 8840 7-17 marz

CALLE 9 esquina a I, Vedado, se alquila alto moderno, con 5 habitaciones, sala, comedor y demás departamentos y servicios. Informan en la misma. Garage si se desea.
A2 8390 3-13 marz

ALQUILO LOS ALTOS de F. número 198, entre 21 y 23, compuestos de sala, saleta, comedor, seis cuartos, dos cuartos de baños completos, cocina, pantry, despensa, comedor de criados, dos cuartos de criados y garage. La llave en los bajos. Informan: 27 número 91. F-5321.
A2 6335 17-18 Mrz.

8 Y 19, VEDADO
F-6635. Apartamentos modernos, 2, 3 y 4 locales, luz, teléfono, Frigidaire, radio, agua caliente, garage, piscina y restaurant.
A2 7848 29 abril 1

F-6635: APartamentos modernos, 2, 3 y 4 locales, luz, teléfono, Frigidaire, radio, agua caliente, garage, piscina y restaurant.
A2 7848 29-1 Ab.

A-4 Marianao y sus Repartos

SE ALQUILA Avenida de la Paz 67, Alturas Almendares, magnífica casa salones, cinco cuartos, do baños, cuatro cuartos criados, servicios, garage, jardines. Informan FO-1517.
A4 9465 12-22 marz

MARIANAO: Alquilo casa Avenida 9 entre 6 y 7. Reparto Buena Vista, compuestos los bajos: portal, sala, comedor, pantry, cocina, cuarto y servicio criados. Los altos: de cuatro cuartos y un baño. Garage y cuarto para chauffeur. Precio $50. Informan: Bufete de Arellano. M-3936.
A4 9526 12-26 marz

ALQUILO Reparto Bella Vista entre 7 y 8, Marianao, 2 plantas, cada una $17, bajos: portal, sala, 3 cuartos, cocina, baño completo, servicio criadas, patio. Altos: iguales habitaciones, cuarto criadas y terraza. La llave al lado. Informes: A-7060 Cuba 29.
A4 9376 11-16 marz

ALQUILO 6 chalets modernos, buen baño, agua abundante, dos con garage, de 15 a 25 pesos (casi regalados), buen vecindario, en reparto Nogueira, Marianao. Informan, chalet Villa Tita, Santa Emilia y línea tren Zanja esquina, teléfono FO-7976.
A4 9440 11 mar 19

SI DESEA casa amplia y cómoda no alquile ninguna sin ver antes 7a. Avnida entre 26 y 28, acera brisa, reparto Miramar. En la misma informan y en el M-6947.
A4 9329 10 mar 13

PARA DIPLOMATICO o persona de gusto. Bella, lujosamente amueblada, 6 habitaciones, 3 baños, biblioteca, salas, patio sevillano, portal, jardines y garage. Avenida de Columbia y Steinhart Buen Retiro. Precio módico. Contrato. Telf. FO-7212.
A4 9319 10 mar 13

CHALET moderno, con o sin muebles, por mes o año. Seis espaciosas habitaciones y 3 baños. Frigidaire y Garage para cuatro máquinas. A una cuadra del Hotel Almendares. Informan Teléfono FO-1090.
A4 9404 11-18 marz

«LA SIERRA», alquilo moderna casa, jardín, portal, sala, 4 cuartos, hall central; baño intercalado; comedor, pantry, cocina, un cuarto criados, garage, Primera entre 6 y 8. FO-2342.
A4 9203 10-13 marz

CHALET: calle 19 entre 12 y 14 a una cuadra del Stadium «La Tropical» y media de los tranvías: sala, comedor, pantry, cocina en los bajos, cuatro cuartos y baño en los altos, garage y cuarto de criada. La llave en la misma, acabado de pintar precio $60.00.
A4 9075 8-18 marz

SE ALQUILA la hermosa casa de esquina, 14 y B, Reparto Almendares, de la viuda de Montalvo. En la misma informan. Telf. FO-1413
A4 7582 27-13 Mar.

ALQUILO GRAN casa, amplia, fresca, muchas comodidades. Precio razonable, calle 9, entre Primera y Consulado, por su frente pasa tranvía de Playa, jardín, portal, sala, saleta, hall, cuatro habitaciones, baño intercalado, comedor, cocina, cuarto y baño criados; garage, cuarto servicio chauffeur patio. Llaves en la misma. Informes Cuevas M-9896.
A4 8653 5-13 marzo.

LA SIERRA alquilo casa moderna barata, con portal, sala, hall, cuatro cuartos, comedor, pantry cuarto criados, garage cuarto chófer. F-1704.
A4 8722 5-15 Marzo.

LA SIERRA. Estrene lujosas casas. Esquina fraile. Una o dos plantas. Tres y cuatro habitaciones. Baños color, dobles servicios, garage, patio. $40 a $55, 3a., y 10. Vendo alguna. F-1592.
A4 8670 5-13 marz

CASA CLUB
PROPIA para sociedades de recreo. Compuesta de salón de baile, secretaría, billares, guarda ropía, secretaría, portales, terrazas en la planta alta. Planta baja: gimnasio, taquilleros, cantina, duchas, servicios, cocina. Sus terrenos de sport, se componen de courts de tennis, floor de Basket Ball, canchas de hand-ball, muelle en el Río Almendares, casa de botes. Esta casa está situada a una cuadra del tranvía de la calle 23. Puente de Almendares. Informan Manzana de Gómez 334, de 8 a 11 a. m.
A4 8330 3-13 marz

REPARTO MIRAMAR, 6 entre 1a. y 3a., Chalet 2 plantas, en los altos 5 habitaciones, 2 baños; garage 2 máquinas y todas las demás comodidades. Abierto todo el día. M-9837.
A4 8326 3-13 marz

ALQUILERES

A-5 J. del Monte y Víbora

ALQUILO hermosa casa: portal, sala, comedor, 3 habitaciones, baño intercalado, punto alto. Calle C entre 11 y 12, una cuadra tranvía Lawton-Batista, frente Pasaje Menéndez $15.
A5 9479 12-15 marz

ALQUILO Casitas, 3 apartamentos independientes, luz, agua, servicios a $8 y $9. Calle C entre 11 y 12, media cuadra tranvía de Lawton-Batista, «Pasaje Menéndez».
A5 9478 12-15 marz

ALQUILO la casa San Mariano A, entre Estrampes y Figueroa, portal, sala, y comedor, decorados, dos habitaciones, baño intercalado, cocina, patio. Informan A-4865.
A5 9510 12-17 marz

AGUSTINA entre Andrés y Lagueruela, "Villa María", altos, a 3 cuadras del paradero de la Víbora, 4 habitaciones, dos baños, garage y demás comodidades. Llaves en los bajos. Informes: Teléf. A-1051.
A5 9419 11-21 marz

CALZADA Jesús del Monte 753, altos modernos, sala, saleta, recibidor, tres habitaciones, baño completo, servicios criados, escalera mármol. Siempre agua $20. Informes I-7189.
A5 9356 11-14 marz

JESUS DEL MONTE 463, esquina Altarriba, cerca Iglesia, hermosos altos, terraza, sala, saleta, hall, comedor, dos baños intercalados, siete habitaciones, garage, moderna, recién pintada, propia dos familias. Precio situación. Informan la misma. F-5692.
A5 9391 11-16 marz

SAN MARIANO 15, a una cuadra Calzada Jesús del Monte, fresca y amplia, sala, saleta, tres cuartos, uno alto, baño, $23. Llave bodega esquina. Informan A-2196.
A5 9388 11-16 marz

VIBORA: Magnífica casa Luz Caballero No. 4, entre Milagro y Libertad, cerca del Colegio Lourdes, sala, comedor, seis cuartos, garage, baños, F-5557.
A5 9268 10-18 marz

ALQUILO, Santa Catalina 77 entre Lawton y Armas, sala, saleta, comedor, tres cuartos familia, baño intercalado, cuarto criados, patio y traspatio. Toda decorada. Precio, $30. Informes, I-6584, M-1382.
A5 9181 9 mar 15

ALQUILO: Octava entre Milagros y Avenida de Acosta, cerca parque Lawton, sala, comedor, 4 cuartos familia, cocina con calentador, baño completo, garage, 2 cuartos criados y servicios. Precio, $30. Informes, M-1382 e I-6584.
A5 9180 9 mar 15

ALQUILO a personas de gusto, moderno chalet de esquina. Flores y Cocos No. 20, jardín, cinco habitaciones y demás comodidades. Precio reajustado. Informan al lado, altos.
A5 9067 8-14 marz

SE ALQUILA los altos de Goicuría No 5, en $25.00. Informan en la misma, el señor Naredo y en el teléfono A-1469.
A5 8924 7-14 marz

CONCEPCION 81, esquina a Lawton, sala, dos cuartos, cocina, patio y servicios. Tranvía a la puerta $16.00. Informan en Aguila 213, peletería.
A5 8900 7-15 marz

ALQUILO a 8 y $9 con luz casitas interiores, dos habitaciones, cocina, baño y patio independiente, Milagros 124 entre Lawton y Armas, una cuadra guaguas y tranvías.
A5 8462 4-13 marz

A-6 Concha y Luyanó

UNA CASA buena y económica, tres cuartos, sala, saleta, comedor, patio, traspatio. Rodríguez 49, por Concha, Luyanó. La llave al lado, No. 51. Informan F-4782.
A6 9480 12-17 marz

ALQUILO Herrera 25, entrando derecha, Pasaje, accesorias nuevas 2 habitacione, cocina, servicio sanitario, luz, 8 y 9 pesos. La llave encargado en los altos. Informes: Cuba 29 A-7060.
A6 9379 11-16 marz

CASA, portal, sala, saleta, dos cuartos, cocina, servicios $18. Fomento C, entre Enna y Arango, una cuadra de 10 de Octubre. Informes, al lado, o en Ayuntamiento 4.
A6 9309 11-16 marz

CASAS A $12
Cueto No. 10, cerca de Concha, sala habitación y demás servicios, con luz. Informes en las mismas. Teléfono M-4663.
A6 9394 11-16 marz

SE ALQUILA en Arango 185 C, esquina a Ensenada, dos casas altas, modernas, compuestas de sala, hall, dos cuartos, comedor, baño intercalado, cocina. Informan Antorcha 5, Cerro. I-7484.
A6 9402 11-19 marz

A $10 CON LUZ. Se alquilan casitas modernas, en Teresa Blanco 44, Luyanó y un departamento moderno independiente, alto en Guasabacoa, 51, dos cuadras de Luyanó.
A6 9131 9-13 marz

SE ALQUILA en Concha y Guasabacoa, bajos modernos con portal, sala, dos habitaciones, cocina y servicios. Rebajados. Informan, Manzana de Gómez 240. Telf. A-4893.
A6 9054 8-16 marz

SE ALQUILA casa moderna, Juan Alonso 14, Luyanó. Portal, sala, dos habitaciones, baño intercalado, comedor, cocina y patio. Precio módico. La llave en Rodríguez 14. Teléfono X-2587.
A6 9005 8-13 marz

LUYANO. Fábrica y Enma. Alquilo piso alto de esquina. Sala, saleta, 3 habitaciones. Moderno cuarto de baño con agua caliente y fría. Comedor al fondo y su lavamanos e instalación para nevera. Cocina, cuarto y servicio de criados. La llave e informes en la azotea. Se da en modesto alquiler. A-4296, A-3131.
A6 9056 8-16 marz

ALQUILO modernos bajos en Remedios 75, sala, comedor al fondo, 3 habitaciones, cuarto y servicio de criados, garage y demás comodidades. Informan, A-3061.
A6 8949 7 mar 17

CONCHA y Velázquez, casas altos y bajos con sala, comedor, tres habitaciones, baño moderno y cocina, muy baratas Informan R. G. Telf. U-1157.
A6 8917 7-13 marz

DOS CASITAS A $10.00 Y $12.00
Sala, cuarto, luz, servicios, todo independiente. Lo más moderno. No es pasaje. Informan, bodega esquina Reforma y Herrera, altos y bajos Luyanó. Dueño: Daoiz 15. I-7884.
A6 8835 7-13 marz

ALQUILO 4 casas modernas, Rodríguez entre Fábrica y Reforma, sala, dos cuartos, baño intercalado, saleta, cocina, patio, traspatio. Llave la bodega esquina a Fábrica.
A6 8601 5-13 marz

A-7 Sto. Suárez y Mendoza

LINEA DEL Oeste 87, entre Gómez y Mendoza, Santos Suárez, jardín, portal, sala, hall, tres cuartos, baño intercalado, comedor, cuarto y servicio criado, pantry, cocina, garage. Informan M-8811.
A7 9486 12-15 marz

AVENIDA SERRANO 41, altos, entre Enamorados y Santos Suárez: 3 habitaciones y demás comodidades. Alquiler muy módico. Llaves: en la bodega. Informes: Teléfono A-1051.
A7 9420 11-21 marz

SANTA EMILIA 122, entre San Julio y Durege; casa moderna, 5 habitaciones, 2 baños y demás comodidades, modernas. Informes: Teléfono A-1051. Llaves al lado en No. 136.
A7 9423 11-21 marz

GENERAL LEE No. 17, entre Juan Delgado y D-Estrampe, precio $28. Jardín, portal, sala, saleta, 3 habitaciones bajas y una en la azotea, baño intercalado, cocina carbón, techos decorados. La llave la encargada. Informes: Cuba 29. A-7060.
A7 9370 11-16 marz

ALQUILERES

ALQUILO General Lee No. 17, entre D-Estrampe y Juan Delgado, accesorias nuevas, 2 habitaciones, cocina, servicio sanitario. Precio $11, con luz Llave la encargada. Informes: Cuba 29. A-7060.
A7 9371 11-16 marz

SANTOS Suárez No. 38, altos, entre San Indalecio y San Benigno; cinco habitaciones y demás comidades. Muy fresca, abundante agua. Informes: Teléfono A-1051. Llaves en los bajos.
A7 9422 11-21 marz

FIGUEROA No. 21, casi esquina a Estrada Palma. Alquilo hermosa casa con toda las comodidades, baño intercalado y servicio para criados, jardín y portal y gran patio con gallinero y palomar. Llaves e informes al lado y A-2688. Fernández. Alquiler reducido.
A7 9348 11-14 marz

DUREGE No. 47, A.
ESQUINA Santa Irene, bien situada, casa con sala, saleta, dos cuartos, comedor espléndido, buena cocina, baño completo y traspatio, recién pintada y muy fresca. Rebajada a $20. Teléfono A-6827.
A7 9359 11-19 marz

VEA POR SOLO siete pesos, casitas interiores independientes a media cuadra del tranvía de Santos Suárez, Figueroa 21 entre Santa Catalina y Milagros.
A7 9163 9-14 marz

SAN BERNARDINO No. 24. Se alquilan a una cuadra de las guaguas y dos tranvías Santos Suárez, casitas modernas, cómodas y ventiladas, con luz a $12, $13, $14 y $15. Informes: M-5172.
A7 9284 10-20 marz

ALQUILO casa Goicuría 36, portal, jardín, sala, 3 cuartos, baño intercalado, comedor, gran patio, garage. También se vende. Informan en la misma y Cárdenas 11.
A7 8794 6-13 marz

ALQUILO Avenida Serrano 99, linda casa moderna, 4 cuartos $25. Informan: Cerro 699. Teléfono I-3451.
A7 8885 7-13 marz

ALQUILO 25 pesos, Santo Suárez. General Lacret. Pasaje Oeste. altos esquina sala comedor, recibidor, cuatro cuartos, baño intercalado, cocina, con calentador. Informan: Bodega Teléfonos I-7282 U-6677.
A7 8724 5-13 Marzo

SE ALQUILAN muy baratos los hermosos altos de la casa Flores No. 28; informan: teléfono A-1752, Obrapía 7.
A7 8532 4-19 marz

A-9 Guanabacoa y Cojimar

GUANABACOA. Alquilo altos modernos. Dos cuartos grandes sala, comedor, baño, cocina, calentador, azotea, para familia tranquila, matrimonio con niños. Calle Bertemate entre Máximo Gómez y Maceo. Precio $17. Teléfono I-2253, Constantino deja dirección.
A9 9251 10-13 marz

GUANABACOA: Pueblo industrial. Es el mejor de la República, para vivir casas cómodas y baratas. Tengo en alquiler, para industria, comercio y familia. Están acabadas reedificar situadas en lo mejor de la población. Pidan informes: Telf. U-5636. R. de Cárdenas 16, donde estuvo la Escuela 5, 9 grandes salones, capaz para cualquier industria, por muy importante que sea, gran patio. Precio $50.00. Desamparados 3½-A, pegado a la Plaza, sala, saleta, cuatro cuartos, servicios, acabada fabricar. Precio: $20. San Antonio 47, fondo Escolapios, seis cuartos, sala, saleta, patio, servicios, árboles. Precio: $23. San Francisco 2 y 4, frente Escolapios: al 2, cinco cuartos, sala, saleta, garage, patio, árboles. Precio $22.; el 4, cuatro cuartos, sala, saleta, acabada pintar, servicios. Precio: $18. Bertemate 7½, sala, saleta, cuatro cuartos bajos, tres altos, servicios completos. Precio $20.
A9 8889 7-15 marz

B-1 Casas-Apartamentos

EN CASA de un matrimonio respetable y conocido se alquila a matrimonio o señoras solas de igual condición un lindo apartamento en lo más céntrico del Vedado. Informan, teléfono F-1153.
B1 9441 11 mar 13

VEDADO. Alquilo un apartamento en la calle 23 y 6 altos de la bodega, compuesto de dos piezas, cocina de gas y servicios. Informan: teléfono F-6051.
B1 9335 10-16 marz

CASAS APARTAMENTOS
Neptuno 172, desde 25 pesos, sala, comedor, una y dos habitaciones, baño, cocina, luz, elevador, balcones. Infanta y Concordia, otra igual, Edificio Artigas.
B1 9332 10 mar 13

VEDADO. Alquilo apartamento independiente en azotea, dos habitaciones baño y cocina. 21 y 14. Precio $15. M-2602. González.
B1 9032 8-13 marz

APARTAMENTOS
PARA FAMILIAS
NO SE MUDE SIN VER A PASEO Y 25, VEDADO
Agradecerá el consejo
Precios. Desde $50.
Después llame al Telf. A-4623
B1 7645 27 mar 13

SAN LAZARO 470
Lujosos apartamentos, cómodos y elegantes, sala, tres cuartos, baño intercalado, comedor, cocina, cuarto criados con servicio. Situación inmejorable. 40, 45 y 50 pesos. Véalos San Lázaro 470 Telf. A-2973.
B1 56510 10 dc 12 in

M Y 13, pegado a Calzada. Magníficos apartamentos de sala, comedor al fondo y tres habitaciones a $25. Informa el encargado y teléfonos F-4340 y F-3365.
B1 8124 1 mar 16

B-2 Locales y Naves

ESPLENDIDO local en la Calzada de Zapata, esquina A, propio para productos del país, café, fonda, etc. Se alquila baratísimo con mostradores, armatostes, neveras, mesas y sillas. M-1394 y FO-1231.
B2 9525 12-22 marz

SE ALQUILA
Para comercio Neptuno número 150, entre Escobar y Gervasio con dos vidrieras a la calle, apropiada para Joyería, Relojería, Modas para señoras o cualquier otro comercio. Alquier barato. Más informes: Obispo 108.
B2 9509 12-15 marz

SE ALQUILA en $90. Un espacioso local de doscientos metros cuadrados en Monserrate 125. Se da contrato. Informes: Lamparilla 78, altos. Teléfono M-1382 de 8 a 12 y de 2 a 5.
B2 9424 11-15 marz

ALQUILO expléndido salón propio para comercio, oficinas o almacén. En Infanta 55 entre Estrella y Maloja. Informes: Rivas, U-2103.
B2 9397 11-16 marz

VILLEGAS 25. Gran local moderno en el corazón de la Habana, propio para almacén o depósito. Informes y llaves: Teléfono F-5869.
B2 9366 11-16 marz

¿TIENE PENSADO establecerse? No deje de ver esta magnífica y apropiada esquina para cualquier establecimiento, Durege y Correa, Santos Suárez, alquiler baratísimo. Informes: La misma M-1429
B2 9353 11-17 marz

LOCAL PARA comercio, San Nicolás No. 221, mide 30x8, recién construido, especial para mueblería, rebajado a $30.00. Más informes: Gloria e Indio. Teléfono A-6827. Avelino.
B2 9360 11-19 marz

ALQUILO hermoso local, bajos y altos, para establecimiento. Reina 45, entre Angeles y Rayo. En la misma informan, teléfono A-4761.
B2 9099 8 mar 13

ALQUILERES

PARA ESTABLECIMIENTO
Se alquila en $35, moderna casa de esquina, cielo raso, con una casita anexa, propio la esquina para comercio: ómnibus a su frente, situación Este Línea y Mendoza, Santo Suárez. Informes, Alberto Cuervo, Obispo 59, altos. M-1537.
B2 9324 10 mar 15

PARA establecimiento, alquilo bajos de Amargura 34, entre Cuba y Aguiar, gran local sobre columnas, 18 metros frente por 22 de fondo. Verse a todas horas. Informes A-4376.
B2 9308 10 mar 25

MERCED 105, pegado a Egido y Estación Terminal, local pequeño, preparado para lechería o industria. Llaves en frente. Informes, teléfono F-2005.
B2 9327 10 mar 13

SE ALQUILAN para taller de Lavado tintorería, tabaquería u otra industria, la casa Fernando Quiñones No. 34, una cuadra Belascoaín y Reina. Informarán en la misma a todas horas.
B2 9264 10-16 marz

SE ALQUILA para establecimiento propia para bodega o cosa análoga, Calle 6 y Pasaje B, Buena Vista, Marianao, pasan las guaguas «La Estrella Cubana». Informan en la misma.
B2 9270 10-18 marz

EGIDO ESQUINA Corrales, amplio local propio para tienda, todo forrado de estantería, con cinco grandes vidrieras, se alquila todo o parte, precio situación A-1886
B2 9252 10-19 marz

SE ALQUILA el local de Muralla 41. Informan en la misma y en Villegas 112.
B2 9184 9 mar 17

SE ALQUILA local para establecimiento en $34, Reina 111 y habitación independiente con servicios $16, otra en $9. En Angeles y Estrella. Casa Ruisánchez. A-2024.
B2 9137 9-14 marz

GRAN LOCAL EN NEPTUNO E INFANTA
Se alquila este hermoso local para café o cualquier otro establecimiento, casa de reciente construcción por el ingeniero señor Cristóbal Díaz. Informa en el mismo lugar el encargado señor García.
B2 C 65 8 mar 23

ALQUILO pequeño local para establecimiento puesto de fruta, tiene local para hacer helados, precio, 22 pesos. Informa, Emilio, Monte 43, peletería.
B2 9320 10 mar 15

ALQUILO O-Reilly 106 y 108, edificio cuatro plantas, antigua casa Harris Bros., entrada por O-Reilly y por el fondo. Informan, Manzana de Gómez 240. Telf. A-4893.
B2 9053 8-16 marz

SE ALQUILAN, Aguila 51, esquina y Ayesterán y Tulipán. Cerro, locales preparados para bodega, muy cantineras, con todo listo para abrir, alquiler situación. M-2457.
B2 9012 8-16 marz

SE ALQUILA, la casa de Monte 104, local apropiado para comercio, punto de mucho tránsito, con vidrieras al frente, alquiler situación. Teléfono M-2457.
B2 9011 8-16 marz

ALQUILO en Luz y Oficios, local de esquina, propio para establecimiento, con varias divisiones y servicios. Informan, Manzana de Gómez 240. Teléfono A-4893.
B2 9052 8-16 marz

VEDADO. Alquilo. Calle A entre 17 y 19. Planta baja con jardín, portal, sala, hall, comedor, cuatro cuartos, baño intercalado, cocina y dos cuaros de criado. Puede verse a todas horas. A-7501 y U-2133.
B2 9277 10-14 marz

CAMPANARIO y Concepción de la Valla, local para bodega o industria Se alquila barato. Informa, Ramón G. Fernández. U-1157.

INFANTA esquina a Desagüe, local para bodega o industria, con armatostes. Se alquila barato. Informa, Ramón G. Fernández. U-1157.
B2 8918 7-13 marz

ALQUILO nave moderna. Superficie 556 metros. Alquiler situación. Llaves Franco A, casi esquina Desagüe. Dueño de 2 a 4 en misma.
B2 8858 10-13 marz

SE ALQUILA. Monte No. 192, cerca Cuatro Caminos, preparada para giro tabaco. Entrada por Tenerife y Monte. Informan Bomba Prat, Monte 427.
B2 8862 7-17 marz

PRADO 11, entre Refugio y Cárcel, alquilo la planta baja de esta casa, propia para casa de modas, florería u otro establecimiento. Precio muy reajustado. Llaves e informes señor Manteca, Cuba 76-78. Teléf. A-8903.
B2 8914 7-17 mar

ALQUILO Corrales 218 un local próximo al Mercado Unico, propio para depósito, industria u otra análoga Precio de situación. Informes: Teléfono A-9735 y Monte 301.
B2 8873 7-15 marz

ALQUILO LOCAL para carpintería o cosa análoga, muy céntrico y barato. Lealtad 100, esquina San Rafael. Véalo. Llaves al lado zapatero. Informes. Cuevas, Gran Hotel. M-9896
B2 8652 5-13 marz

LA MEJOR NAVE, diez por cincuenta metros, teja francesa, portal, altos para oficinas, bien situada. Al lado otra de azotea, patio y habitaciones. Armazón para instalación maquinarias. Todo nuevo. Flores No. 7, entre Agua Dulce y Serafines.
B2 8497 4-14 marz

B-3 Departamentos

SE ALQUILA departamento en azotea. Muy fresco, cocina grande o una habitación a matrimonio de moralidad. Casa de familia, San Miguel 78, altos, derecha.
B3 9504 12-15 marz

EN CASA de familia se alquila un departamento con baño anexo y una habitación con su clothe. Habana 53, entre Empedrado y Tejadillo, segundo piso.
B3 9508 12-14 marz

DEPARTAMENTO de dos habitaciones y otra habitación, todo baño privado y vista calle, se alquila con toda asistencia a precio razonable. Línea No. 28, casi esquina J, Vedado. Teléfono F-6759.
B3 8894 7-16 marz

DEPARTAMENTOS EXTERIORES E INTERIORES, A $20 Y $25
Se alquilan en Obrapía 80, entre Aguacate y Villegas, con sala, comedor, una habitación, baño completo y cocina, muy frescos y cómodos; casa reformada por el ingeniero señor Cristóbal Díaz Informa en la misma el encargado señor Nieto.
B3 C64 8 mar 23

GRAN REBAJA de precios en el edificio «Arco». En el edificio «Arcos», calle F entre 19 y 21, Vedado, se alquilan elegantes y cómodos departamentos compuestos de sala, comedor, dos amplias habitaciones, baño completo, su cocina. Con vista a las dos calles, los que valían a 40 pesos, ahora a 28, a 25 a 20 y a 14 pesos. Pueden verse a todas horas. Informan en el mismo, el conserje, señor Fermín.
B3 9028 8-14 marz

B-4 Habitaciones

ALQUILO habitación calle; otra interior con lindísimo juego cuartos $14; socio cuarto $3, asistencia si lo desean, teléfono, casa familia. Empedrado núm. 57, altos.
B4 9495 12-15 marz

SE ALQUILA una habitación amueblada lujosamente para personas de gusto. Precio $20. Edificio Castro, 25 y O, bajos, derecha.
B4 9476 12-19 marz

SITIOS 12. A unos pasos de Angeles y Monte. El centro de la Habana, habitaciones lindas, frescas, con luz permanente, 6 y 7 pesos.
B4 8831 7-13 marz

SE ALQUILA habitaciones con balcones a la calle con mueble o sin ellos. Dos habitaciones en la azotea 11 y E. Vedado. F-5175.
B4 9027 8-17 marz

ALQUILERES

GANGA. Alquilo habitaciones con muebles, esquina con balcón, servicio en $10. Con comida $25. Para matrimonio, precio convencional. Suárez 12, altos esquina Corrales.
B4 9358 11-15 marz

GANGAS
HABITACIONES DESDE

Aguila 66	$ 6.00
Vigía 153	$ 4.00
Castillo 62	$ 5.00
Luyanó 72	$ 4.00
Ayesterán 12	$ 5.00
Cerro número 817	$ 8.00
Ayesterán 12	$ 4.00
Atocha 8 y medio	$ 5.00
Cerro 561	$ 7.00
Cerro 817	$ 4.00
Concepción 56	$ 5.00
Cerro y Colón	$ 4.00
Cuarteles 20	$ 5.00
Dragones 90	$ 5.00
Flores y San Bernardino	$ 6.00
H entre 5 y 7	$ 4.00
Jesús del Monte 344	$ 6.00
Mercaderes 20	$ 5.00
Palatino 15	$ 4.00
Peñalver 116	$ 5.00
Salud 129	$ 6.00
San Ignacio 25	$8 y $ 4.00
Vigía 14 B y Cerrada 5	$ 10.00
Zulueta 32	$ 5.00
Zanja 11 y 115	$ 4.00
Concepción 56 A	$ 5.00
O-Reilly 13	$ 5.00
Muralla 20	$ 4.00
A. Ramírez número 4	$ 8.00
H entre 5 y 7	$ 5.00
San Bernardino 93	$ 4.00
C. del Padre sin número	$ 4.00
Santa Irene 94	$ 3.00
Monserrate 5	$ 8.00
Lealtad 155	$ 7.00
San Ignacio 25	$ 6.00
Cuba 1	$ 8.00

A-4358 M-6263 M-2096
B4 C 83 1d-13 mar

VEDADO, Línea 91, esquina Seis, alquilo hermosísima habitación con baño propio cuatro personas. Otra magnífica, caben tres personas. Casa honorable. Comida excelenta. Precio reducidísimo. F-5632.
B4 8516 4-14 marz

SE ALQUILAN espléndidas y frescas habitaciones y departamentos en el moderno edificio de Sol 85, con luz y agua desde $6.00 hasta $20 00. Informa el encargado.
B4 7400 26-12 Mar.

BERNAZA 32
ALTOS. Se alquilan esplénidas habitaciones con o sin muebles, de balcón a la calle e interiores a hombres solos o matrimonios sin niños. Hay teléfono.
B4 9272 10-14 marz.

ALQUILO una habitación amueblada muy fresca, vista a la calle, baño intercalado. Teléfono A-6064. Precio módico, casa de familia, Aguacate 34-B, 2o. piso, esquina Empedrado.
B4 9488 12-15 marz

PRECIOSA HABITACION amueblada con balcón. Otra más pequeña, interior, las dos con lavabo de agua corriente, comida si desean. Casa moderna. Precios de situación. Teléf. M-9209.
B4 9155 9-18 marz

ALQUILERES SITUACION
SITIOS 70, entre San Nicolás y Manrique, grandes habitaciones se alquilan desde seis pesos con luz. Una accesoria, dos departamentos, balcones a la calle, brisa, $12.00. Informa encargada.
B4 9033 8-14 marz

ALQUILO amplias y ventiladas habitaciones a $7.00 con luz. Durege y Correa, altos taller de carpintería, mucho orden, nunca falta agua. Informes: La misma, M-1429.
B4 9351 11-21 marz

GALIANO esquina a Trocadero altos, en la misma esquina habitaciones con balcón a la calle. Se alquilan baratas. Informan. Ramón G. Fernández. U-1157
B4 8916 7-13 marz

B-5 Casas de Huéspedes

HUESPEDES. Reina 83, «La Matancera», esquina a Manrique. Hermosas habitaciones amuebladas, con servicio, baño, buena comida. Precio para matrimonio, de 40 a 50 pesos al mes. Teléfono A-0238.
B5 9258 10-17 marz

B-6 Hoteles

HOTEL Quinta Avenida. Zulueta 71, esquina a Dragones. Alquilo habitaciones para una persona a 23 y 25 pesos y departamentos para matrimonios, a 45 y 50 pesos. Espléndida comida y esmerado trato. Precios de situación a familias estables. Telfs. M-5778 y A-1000.
B6 9449 11 mar 16

"TROTCHA"
EL DECANO de los hoteles del Vedado. Rodeado de hermosos jardines. Ideal para familias. Precios con todos servicios. Desde $35.00 mensuales por persona. F-1076.
B6 9210 10-9 abril

THE SAVOY
F. Y 15, VEDADO
Telf. F-6616
Situado en un lugar alto del Vedado, con fácil y frecuente comunicación con la ciudad y repartos; rodeado de jardines, con 600 metros de hermosos portales. Las habitaciones tienen ventilación directa, teléfono, closet y baño particular con agua fría y caliente. Precios moderados, incluyendo tres excelentes comidas bien seleccionadas; el servicio en mesas separadas para cada familia.
B6 C 68 9 abril 8

APROVECHE ESTA GANGA
Hotel Campoamor, Compostela 106, gran rebaja de precios en todas las habitaciones; en esta casa todas las habitaciones tienen baños, agua caliente a todas horas, espléndida comida, mucha limpieza, precios para matrimonios con comida, desde $45 en adelante, casa de toda moralidad, se exigen referencias.
B6 6968 22 mar 23

PALACIO DE LA MONTERA
PRADO 77, esquina a Animas. Teléfonos M-5311, M-3201, M-4147. El lugar más céntrico de la Habana. Habitaciones con baño privado, lujosamente arregladas. Precios razonables.
B6 8027 1-16 marz

HOTEL TELEGRAFO
PASEO de Martí 114. Teléfonos A-6803, A-6614. La mejor casa para familias de la Habana. Habitaciones con baño privado. Lujosamente arregladas. Precios razonables.
B6 8026 1-16 marz

AMBASSADOR
ANTES CECIL, $100 mensuales, dos personas, habitación, baño y comida.—A y Calzada, Vedado.
B6 8021 1-1 abril

HOTEL PALACIO
Antes México. Avenida Bélgica 79 y 81, frente Centro Asturiano, a media cuadra parque Central, amplias y ventiladas habitaciones amuebladas con baño privado agua fría y caliente, desde $20 mensuales, elevador permanente. Absoluta moralidad. M-9917.
B6 C59 29 mar 30

M.E.C.D. 2016

ALQUILERES

HOTEL TULLERIAS

Viva céntrico. Amplias habitaciones, espléndido servicio de comidas. Precios sumamente reducidos para familias estables. Ave. Bélgica número 91, antes Monserrate.
B6 9178 8 mr jn 8

NUEVO HOTEL LUZ

AMARGURA Y COMPOSTELA. Teléfono M-2395

Residencia de familias estables. Habitaciones con baño privado, una persona $25.00. Con pensión completa, baño privado, dos personas: $45 y $50. Con pensión completa, apartamentos tres id. $75 y $90. Háganos una visita.

25 PESOS

B6 8382 3-2 abril.

HOTEL CAPITOLIO

PRADO No. 113. TELF. A-3537

Frente al Capitolio Nacional. El hotel mejor situado de la ciudad, y el más económico, contando con amplias y ventiladas habitaciones. Cuenta la casa con los servicios de un excelente maestro cocinero y repostero. Para más informes, su propietario, V. Alvarez.
B6 C-63 2-17 mar.

IDEAL ROOM

PRADO 93 B

Fíjese bien en estos precios. Esta gran casa situada en lo mejor de la Habana, frente al Capitolio, habitaciones con baño agua caliente desde $12; para matrimonio con comida, $35. Recién reformada. Hay siempre agua, mucha limpieza, muebles nuevos y todo pintado. Exíjense referencias a las familias estables. Visítenos y será nuestro huésped.
B6 8846 7 abril 6

SE SOLICITAN

S-1 Criadas y Criados

SE SOLICITA una joven para ayudar a los quehaceres de la casa, que sea activa en el trabajo. Poco sueldo. Obispo 97, segundo piso.
S1 9446 11 mar 13

SE NECESITAN una criada para habitaciones y un joven español para criado de mano, sueldo $20 cada uno y ropa limpia. Compostela 58.
SI 9401 11-13 marz

S-2 Cocineras y Cocineros

SE SOLICITA una cocinera. Sueldo $7.00. Habana No. 64, bajos.
S2 9283 10-13 marz

S-4 Crianderas

SOLICITAMOS agentes vendedores bien relacionados con bodegas, barras, cafés, etc., de primer orden, para la venta del mejor Ron viejo de Cuba. Señores con buenas referencias que trabajando a base de comisión quieren ganar dinero, pueden dirijirse al señor J. García, Apartado 2397, Habana.
S4 9514 12-15 marz

S-7 Costureras-Modistas y Sombrereras

SOLICITO OFICIALA sombrerera buena práctica en turbantes. Si no es buena, no se moleste. Lagueruela 14, Víbora.
S7 9224 10-13 marz

S-11 Agentes y Socios

SOLICITO agentes y vendedores para la venta en toda la Isla de un artículo indispensable en todo hogar. Doy buenas comisiones. Agente exclusivo: A. Colina, Calle 8 número 194 entre 19 y 21, Vedado. Teléfono: F-3234.
SII 9253 10-17 marz

VENDEDORES: Se solicitan cinco hombres par aproponer artículo de fácil venta. Es indispensable la presentación de cartas de referencias. Informan en Neptuno No. 247, de 8 a 10 a. m.
S11 9086 8-16 marz

S-12 Solicitudes - Varias

SE SOLICITAN

Seis señoritas debidamente preparadas y con aptitudes, para proponer entre las familias de buena posición un producto de consumo. Buena retribución. Informan en San Ignacio 64.
S12 9292 10 mar 13

TENEMOS atractiva proposición para hombres interesados en ganar sobre 100 pesos mensuales, trabajando en su casa. Diríjase Universal Box Station 1, New York.
S12 8847 7-6 abril

AGENCIAS DE COLOCACIONES

NUESTRA lista de familias distinguidas que acuden simpre a la Agencia «Beers» para sus necesidades. Parece una hoja del «Libro Azul», de la Habana. A-3070.
X 9528 12-11 abril

«LA MILAGROSA» M-5241. Ofrece cocineras y criados de ambos sexos del país y extranjeros, sin muchas pretenciones y que duermen en la colocación. Con referencias.
X 9375 11-14 marz

"LA MATANCERA"

A-7740. Sirve rápidamente cocineras, criadas, toda clase de servidumbre y empleados de ambos sexos, con referencias. Calle Sol 111. Servicio permanente a todas horas.
X 5520 11-13 Mar.

SE OFRECEN

O-1 Criadas y Criados

DESEA COLOCARSE joven española para comedor o para todo el servicio fino de una corta familia. Tiene referencias. Teléfono A-7945.
OI 9518 12-15 marz

SE OFRECEN dos jóvenes españolas, una buena criada de mano, manejadora o cuartos; la otra cocinera repostera, o para todo a corta familia; tienen recomendaciones de buenas casas. Teléfono A-4792.
OI 9485 12-14 marz

SE DESEA colocar una joven española de criada de manos, sabe algo de cocina, tiene familiares que la garantice. Informan en Aguila No. 30, Teléfono A-3829. Tintorería.
OI 9416 11-14 marz

SE DESEA colocar una joven española para criada de manos o de cuartos, tiene buenas referencias. Informan: M-6097.
OI 9460 12-15 marz

SE DESEA colocar una joven española de criada de manos o de cuarto, sabe cumplir con su obligación y lleva tiempo en el país. Teléfono U-9744.
OI 9458 12-15 marz

SE DESEA colocar una muchacha para cuartos o de comedor o para limpiar y cocinar, si la cocina es pocos de familia. Teléfono M-5463. Dirección: Obrapía 32, altos.
OI 9403 11-15 marz

DOS JOVENES españolas desean colocarse. Una limpia y cocina. Otra limpia. Tienen buenos informes. Teléfono U-6942.
OI 9366 11-13 marz

MUCHACHA seria, de 30 años, española, desea colocarse para los quehaceres de casa o cocina, sabe hacer repostería; en la misma uno joven para criada de mano. U-7063.
O1 9435 11 mar 13

SE DESEA colocar un joven de criado, acostumbrado a todo servicio de casa particular. Sabe hacer toda clase de coteles y refrescos y sabe planchar ropa de caballero. No le importa salir al campo. Tiene referencias de las familias donde ha trabajado. Teléfono F-1849.
OI 9222 10-13 marz

UNA MUCHACHA española desea colocarse para cuartos y coser. Sabe cortar o para cuartos y comedor. Tiene referencias de estar para cuartos y estar de comedor. Llamar: A-6719.
OI 9425 11-13 marz

CRIADO

SE OFRECE buen criado de comedor, mucha práctica, hace toda clase cocktails, sabe trabajar, buenas referencias. F-5175.
O1 9434 11 mar 13

SE DESEA colocar un joven español para criado de mano, sirve a la rusa y a la francesa y entiende de jardín. Informan e nel M-4736. Tiene muy buenas referencias.
O1 9433 11 mar 13

DESEA COLOCARSE joven española, de criada de manos o cuartos, es formal y trabajadora, desea casa de moralidad. Tiene buens referencias. Teléfono M-2464, pregunten por María.
OI 9386 11-13 marz

UN BUEN CRIADO español de servicio fino de comedor y planchar ropa de caballero, con buenas referencias de casas donde ha trabajado, desea colocarse. Informan Teléf. U-6893.
OI 9384 11-14 marz

JOVEN español se ofrece para camarero, criado, cafetero, dependiente. Tiene buenas referencias y quien lo garantice. F-4433.
OI 9362 11-13 marz

SE DESEA colocar un joven de primer criado, habituado a todo servicio de casa particular. Sabe hacer toda clase de coteles y refrescos. Tiene referencias de familias muy distinguidas. No le importa tener que embarcarse. Teléfono F-5262.
OI 9223 10-13 marz

SE OFRECE una joven española para criada de mano cuarto. No le importa salir al campo. Sabe lavar y planchar ropa fina. Tiene buenas referencias. Informan FO-2732.
OI 9239 10-13 marz

SE DESEA colocar una española de criada de manos. Entiende de cocina. Tiene referencias de casas donde ha trabajado. Lleva tiempo en el país. I-5670.
OI 9226 10-13 marz

JOVEN JAPONES desea colocarse en casa particular, criado de mano o de jardinero. Tiene recomendación. M-4425.
OI 9205 10-13 marz

DESEA COLOCARSE una joven española con familia americana. Oliva. Tiene referencias. U-8239.
OI 9076 8-16 marz

ESPAÑOL de mediana edad, desea colocarse de segundo criado, ayudante cocina o portero. Tiene buenas referencias. Telf. F-3175.
O1 9175 9 mar 13

O-2 Cocineras y Cocineros

UNA BUENA cocinera de color dominicana. Desea colocarse en casa particular, sabe cocinar bien a la criolla y americana. Tiene buenas referencias. Informan: teléf. FO-2672.
O2 9517 12-15 marz

DESEA COLOCARSE un experto cocinero y repostero chino, ccoina criolla, española y americana, francesa. Sabe toda clase de dulces. Con buenas referencias. Para casa familia. También va al campo. Informan: Campanario 56. Teléfono M-4649.
O2 9498 12-14 marz

SE OFRECE una cocinera repostera, española. Con referencias. Teléfono F-6278.
O2 9487 12-14 marz

UNA INGLESA muy buena cocinera desea colocarse en casa particular, tiene buenas referencias. Teléfono F-6085. Calle 16 No. 169, entre 19 y 17.
O2 9481 12-14 marz

COCINERA española desea colocarse es repostera. Tiene buenas referencias. Informan F-6228.
O2 9471 12-14 marz

SE DESEA colocar una jocen española de moralidad y con referencia de casas de buenas familias, para cocinar o para hacer los quehaceres de la casa. Pregunten por Luz. Teléfono I-7254.
O2 9393 11-14 marz

DESEA COLOCARSE joven española de cocinera y ayudar a la limpieza si es corta familia. Tiene inmejorables referencias de las casas que ha trabajado años y es cumplidora; y en la misma una para cuartos y coser. Teléfono X-1074.
O2 9379 11-13 marz

SE DESEA colocar una cocinera española, no le importa salir al campo, tiene buenas referencias. Informan: FO-1129.
O2 9364 11-13 marz

SE DESEA colocar una joven española, cocinera y repostera, para todos los quehaceres de una casa de moralidad. Está práctica en el trabajo, tiene inmejorables referencias. Teléfono A-5126.
O2 9442 11 mar 13

DESEA colocarse una joven española para cocinar y limpiar, es formal, sabe cumplir con su obligación, desea casa de moralidad, no le importa salir de la Habana. A-6719.
O2 9438 11 mar 13

DESEA COLOCARSE española de mediana edad para cocinar, cocina a la española y criolla, siendo matrimonio, cocina y limpia o para tren de cantinas. Entiende el giro. Sabe hacer compras. Tiene referencias. I-7453.
O2 9410 11-13 marz

SE OFRECE cocinera repostera española, cocina criolla y española. Muy práctica en la cocina. Duerme en la colocación. Y en la misma para en la colocación. Y otra para cocinar y limpiar a matrimonio solo. M-2464.
O2 9387 11-13 marz

UNA BUENA cocinera española, desea colocarse en casa seria, es limpia y formal. Tiene referencias. Sabe hacer dulces; en la misma una criada. M-3272.
O2 9383 11-14 marz

DESEA COLOCARSE buena cocinera de color, de mediana edad, para cocinar solo. Otra más, joven, para cocinar y limpiar. Tienen buenas referencias y duermen en la colocación. A-8066.
O2 9377 11-14 marz

BUEN COCINERO repostero español ofrécese a familia particular distinguida. Práctico, en cocina francesa, española y criolla, pastelería y helados, exquisito Inmejorables informes. Parle Francais, M-3610.
O2 9409 11-13 marz

SE OFRECE cocinera española, sabe disponer, variar y hacer dulces, es muy limpia. Referencias: Teléfono A-6949.
O2 9355 11-13 marz

SE COLOCA una señora española para cocinera, sabe cumplir su obligación. Tiene buenas referencias, prefiere en Regla o Guanabacoa. Informan fábrica de fideos de Regla.
O2 9357 11-13 marz

PENINSULAR se ofrece para cocinar y limpiar a corta familia. Tiene buenas referencias. Informan: X-1266.
O2 9269 10-13 marz

SE DESEAN colocar dos jóvenes españolas, una para cocinar y otra para criada de manos o cuartos o manejadora, con buenas referencias. Informan: teléfono F-2120, A-1715.
O2 9271 10-13 marz

BUEN COCINERO y repostero asiático. Desea colocarse en casa particular, cocina bien a la criolla, española, francesa y americana. Tiene buenas recomendaciones. Informes teléfonos M-4348, M-4751. Pregunten por José Wong.
O2 9164 9-13 marz

UN ASIATICO COCINERO, cocina criolla muy bien, desea colocarse casa particular o criado de mano y lavandero. A-6354.
O2 7846 29-15 Mar.

O-5 Jardineros

AGRICULTOR japonés desea colocarse alguna finca. Muy práctico en siembra de frutos menores, trabaja con sueldo o sea partidario. Informan: Teléfono A-9814.
O5 9489 12-15 marz

O-6 Chóferes

CHOFER mecánico español, se ofrece a casa particular. Tiene buenas referencias de casas que trabajó. Teléfono M-5154.
O6 9395 11-13 marz

CHOFER joven desea colocarse de particular o comercio, 10 años de práctica, sin grandes pretensiones de sueldo, experto en toda clase de máquinas, tiene excelentes referencias de donde ha trabajado. Informan, X-3689.
O6 9439 11 mar 15

CHAUFEUR mercánico, experto chaufeur japonés, desea colocarse en casa particular. Tiene buenas referencias. Informan Maloja 29, teléfono: A-9814.
O6 9382 11-13 marz

DESEA colocarse un experto chauffeur de color. Tiene 15 años de profesión y varias recomendaciones. Informan: Francisco F-3816.
O6 9139 9-13 marz

CHAUFFEUR español, mecánico, sin pretenciones, maneja cualquier máquina, absoluta honradez y respeto. Se ofrece para ciudad o campo. Teléfono M-2464.
O6 9246 10-13 marz

O-10 Oficinistas

JOVEN ESPAÑOL, tenedor de libros, mecanógrafo y taquígrafo, se ofrece para oficina o casa comercial, sin pretenciones. Con referencias. Informan teléfono M-1926.
O10 8969 12-14 marz

O-12 Ofertas - Varias

SEÑORA fina desea colocarse para acompañar a señora o señorita y para ayudar a los quehaceres; no le importa embarcarse. Informes: Escobar No. 63.
O12 9475 12-18 marz

MATRIMONIO alemán desea colocarse, él es experto en mecánica, albañilería, agricultura. Habla castellano e inglés. Ella sabe cocinar bien y coser. Tienen mucha experiencia y buenas recomendaciones. Kesslau, Habana 68, bajos, M-9608.
O12 9405 11-15 marzo

SEÑORA EDUCADA, instruida y con buenas referencias; desea encontrar puesto de señora de compañía, para señora sola o familia honorable, aquí o fuera. Acompaña viajes. Señora M. Font, Calle 26 entre 21 y 23.
O12 9392 11-14 marz

SIN PRETENSIONES, desea colocarse un matrimonio, chófer o cocinera o criada de mano; no le importa ir al campo. Son españoles. Informes. FO-2713.
O12 9291 10 mar 13

MATRIMONIO japonés. Desea colocarse él jardinero, ella criada o lavar Tienen referencias. Teléfono: FO-2576.
O12 9236 10-13 marz

SE COMPRAN

C-5 Muebles y Prendas

M-2386. COMPRO muebles máquinas de coser, escribir, ropa de caballero, baules, maletas, antigüedades, oro, plata, vidrieras, vitrolas. Divisiones todo valor. Llame al M-2386.
C5 9457 12-17 marz

PUPITRES. Para un colegio se comprarían de uso, que estén en buen estado y baratos. Escribir dando precios al señor Jiménez, Luz 22.
C5 9204 10-13 marz

A-7757. Compro muebles finos, corrientes, pianos, máquinas coser, escribir, calcular, baules, maletas, libros, oro viejo, ropa, objetos arte, antigüedades,aparatos médicos, dentista. Acudo día festivo.
C5 9057 8-15 marz

COMPRAMOS objetos de arte finos, plata, bronce y porcelana, juegos de cubiertos, antigüedades, oro viejo. Pagamos bien. Operación rápida. Teléfono A-6628. 'La Regencia', Suárez 8-10.
C5 8459 4-19 marz

COMPRO lámparas: de bronce finas, para sala, comedor, recibidor y cuartos, siendo finas todos los estilos. Pagándolas bien. Teléfono: A-6628 'La Regencia', Suárez 8-10.
C5 8458 4-19 marz

C-6 Maquinarias

COMPRO maquinaria usada para lavar ropa y una máquina Hoffman de planchar. Remitan ofertas por escrito al Hotel Roosevelt, cuarto No. 202. San Miguel y Amistad.
C6 8875 7-13 marz

C-7 Automóviles y Accesorios

COMPRO: Un Ford cerrado de 2 o 4 puertas y de poco uso. Si no está en perfectas condiciones no se presente. Agencia Gomas «Hood». Prado 21.
C7 9255 10-13 marz

C-9 Utiles de Oficinas

MUEBLES OFICINA. Compramos archivos, gavetas, cajas seguridad, tarjeteros Kardex, máquinas escribir, sumar, escritorios, mesas, sillería, libreros, estantes, satellites, adresógrafos y otros enseres oficina. Cía. Americana, Compostela 53. A-7744.
C9 8671 5-15 marz

C-12 Objetos — Varios

COMPRO cuadros al óleo, lo mismo antiguos que modernos, pero de firmas conocidas. Avisen al teléfono FO-1897.
C12 8815 6-13 mar

APARATOS traga-centavos, se solicitan para exhibición (Palacio del Centavo), tanto por ciento, alquiler o compra. Escriba hoy mismo describiendo su aparato. Buena oportunidad. Apartado 2343. P.
C-12 8864 7-14 marz

SE VENDEN

V-1 Casas

OPORTUNIDAD. Con $500 efectivo y pequeña cantidad, garantizada, será suya, magnífica casa, tres plantas, esis casas modernas, una cuadra de Infanta y Carlos III. U-2908 8 a 1 p. m.
VI 9499 12-15 marz

HORROROSA GANGA

Casa en la calle de Fábrica, cerca de Concha, de citarón, cielo raso y 3|4, demás comodidades. Precio $2.500. Informan: Valverde y Olazábal. Edificio «Larrea» No. 302, Aguiar y Empedrado. Teléfono A-6684.
VI 9461 12-17 marz

INVIERTA BIEN SU DINERO

Aproveche esta oportunidad, por $4,500 vendo dos casas modernas; con todas sus comodidades, a cuadra y media de la Calzada de Luyanó. Informan: Valverde y Olazábal, Edificio «Larrea» No. 302, Empedrado y Aguiar Teléfono A-6684.
VI 9462 12-17 marz

GANGA, CASA 4 APARTAMENTOS EN CONSTRUCCION, EN $7,900

Se vende en la calle Diecisiete esquina a la calle Veinticuatro, Vedado, con la construcción muy adelantada y terreno de 24 x 22.66 metros. Solamente el terreno lo vale. Informa, señorita Angelina Camp. Teléfono F-2474.
V1 C 77 11 mar 31

VENDO CHALECITO nuevo, $1000, entrada, resto por alquileres. Informa E. Blasco. Teléfono FO-2920.
VI 8369 11-14 marz

ANUNCIESE EN EL **DIARIO DE LA MARINA**

LOS Económicos DEL DIARIO LOS LEE quien puede pagar

Dpto. de CLASIFICADOS
Entrada principal del EDIFICIO
PRADO 103.—Telf. A-3333

SE VENDEN

VIVA CASA PROPIA
Páguela con Alquileres
$500 y $50
de entrada — mensuales

Le entregaremos una lujosa Residencia construída en el
"Nuevo Reparto LA ASUNCION"
LUYANO Y CONCHA
Construída por la Compañía de Construcciones:
SALA CORPORATION
Oficina en el mismo Reparto.
TELEFONO I-4990. Visítenos
V1 9426 11 mar 13

VENDO CASA moderna: muy amplia próxima Concha y Luyanó $2.400. Solar calle Bluhume Ramos «Juanelo» 400 metros $500. Casita madera $785. Infanzón 3. Luyanó.
VI 9254 10-13 marz

VEDADO

En la mejor cuadra de la calle 23. se vende casa con sala, saleta, tres cuartos, baño, etc., en $11.000. Informa: Delmonte. Habana 82. Llame teléfono A-2474 y mandaré informar.
VI 9149 9-13 marz

VENDO CASA moderna, una cuadra de Concha, a la brisa, jardín, portal, sala, tres habitaciones, comedor al fondo, baño completo, lavaderos, calentador, patio, traspatio. Costó fabricarla a su dueño $5.500, la doy $2,750 Por apuro de hipoteca. No pierda esta ganga. Dueño en la misma. Municipio 41-A, entre Juan Alonso y Pruna, Luyanó.
VI 9023 8-13 marz

VENTAJOSO CAMBIO

CASA moderna mejor parte reparto Batista, cuatro vías comunicación con Habana, una planta, todas comodidades, cuatro habitaciones, baño intercalado, servicio criados, garage, patio, por casa en Vedado o Almendares, con tres habitaciones, garage Trato directo sin intervención corredores. Aceptaría cambio con casa mayor valor pagando la diferencia contado inmediatamente. Cova: Teléfono X-1160.
VI 9013 8-13 marz

SI USTED es comprador verdad, véame casa moderna Santos Suárez, mucha comodidad 2.700 de contado 1.500 resto sin interés dos año con facilidades. Luyanó. casa moderna, jardín, tres habitaciones a la brisa, una cuadra Concha 2,700. Gran solar en Los Pinos, de 470 varas, acera brisa, Calle Betancourt, en 600 pesos. Pago la escritura a otro. Luyanó de 10x31 metros, una cuadra de Concha, punto alto en 780 pesos. Trato directo, señor Vega, Pruna 42 y Arango, Luyanó.
VI 9024 8-18 marz

¿TIENE 500 PESOS?

Cedo casa de madera de portal sala, 2 cuartos, hall comedor, cocina. Reparto San Miguel, doy facilidades. Informes M-1282.
V1 8824 618 marzo

GANGA. Cambio casa dos plantas, con cuatro viviendas independientes y seis habitaciones interiores, por solar bien situado. Renta $80. Resto 6 o-o. Se pagan solas. F-6141.
V1 9124 8 mar 13

RESIDENICA SE QUEMA EN $11,900.00

Se vende la casa construída en la Avenida de Almendares entre las avenidas de la Paz y Tropical, del reparto Alturas del Río Almendares; compuesta de jardín, portal, marquesina para bajada de automóviles, sala, hall, comedor, patio interior sevillano, cuatro espaciosas habitaciones, baño color, de gran lujo, pantry y cocina con aparatos sanitarios a prueba de ácidos, cuarto y servicio para criados, patio con canteros y en cuerpo aparte, garage, cuarto y servicios para chófer y lavadero. Se dan facilidades de pago. Informa, señor Díaz, teléfonos M-7070 y M-7058.
V1 C 71 10 mar 25

GANGA, CASA EN $4,200

Se vende, San Carlos 67, entre Llinás y Benjumeda, con sala, pequeña saleta, cuatro habitaciones, baño, patio, comedor, traspatio y cocina. Buena fabricación, a dos cuadras de los carros y casa muy ventilada. Informan: Señor Díaz, teléfono M-7058 y señor Del Campo. Telf. M-3231.
V1 72 10 mar 25

POR 300 PESOS

Cedo casa, Reyes 10 entre Pocito y Luz, Víbora, de madera y mosaicos, de portal, sala, dos cuartos, comedor, hall, resto de $1,600 con facilidades; también solarcito 8 x 29 varas con 300, y 350 a pagar. Informes, M-1282.
V1 9300 10 mar 13

CAMBIO casa moderna, Almendares, doble línea Playa. Jardín, portal, sala, recibidor, hall, tres grandes cuartos, gran baño, comedor, pantry, lavadero, traspatio, criado y servicios monolíticos, garage. Por casa dos cuartos sala, cuarto criados, garage, cria dos, servicios, que valga cuatro o cinco mil. Mía vale siete mil. dejando dos mil en ésta. No necesito dinero, sino reducir y sin gravamen. No corredores. FO-2261.
V1 9314 10 mar 14

SE VENDE casa cielo raso; baño completo pequeña cantidad entrada resto mensualidades de $20. Fábrica A entre Herrera y Santa Felicia. Luyanó, dueño en la misma.
VI 9257 10-13 marz

VERDADERA ganga. Vendo casa tres plantas. Calle Villegas, mide 6.50 por 18. Renta $106. Precio, $8,500. Debe $7,000. Contado, $1.500. Oficina Marrero. Aguiar 57. Telf. A-7672.
VI 9315 10 mar 13

V-2 Solares

VENDO hermosa esquina a una cuadra de la Calzada de Infanta con 26.50x30 varas, está rentando, precio de situación. Más informes por el teléfono I-4964, no corredores.
V2 9459 12-15 marz

SE VENDE: Finca con 510 metros de frente a Carretera Central a un kilómetro de Guanajay. Más de una caballería de tierra inmejorable. Casa de vivienda, gran arboleda, pozo, regadío con motor y bomba. Su dueño Manrique 94. Teléfono M-8034.
V2 9363 11-16 marz

GANGA, ESQUINA, VEDADO 19 Y 14, A $9 METRO

Se vende la esquina con frente a la calle Diez y Nueve, a la acera de la sombra, con 22.66 metros de frente por 25 de fondo. Informes, señor Díaz, Telfs. M-7070 y M-7058.
V2 73 10 mar 25

COMPRE un lote terreno en 17 esquina 12, Vedado, desde 10 a 25 metros frente por 22.66, fondo. Muy baratos, Platas, Empedrado 16, apartamento 213.
V2 9354 11-15 marz

GANGA, GLORIA, A $9.00 LA VARA

Se vende solar de trece varas de frente por treinta y cinco de fondo, en la calle Gloria entre Carmen y Rastro, fabricación a ambos lados; con poco dinero se puede fabricar. Informes, señor Díaz, teléfonos M-7070 M-7058.
V2 70 10 mar 25

GANGA, FUENTE LUMINOSA A $2.30 LA VARA

Se vende solar de 12 varas de frente por 46 de fondo, en la amplia calle Doce entre Avenidas Segunda y Tercera, solar que queda al lado de la botica, frente al parque de la Fuente Luminisa, lugar espléndido y con buenas vías de comunicación. Informes, señor Díaz. Telfs. M-7070 y M-7058.
V2 C74 10 mar 25

GANGA, Ampliación Almendares. Vendo solar calle 12, frente parque, 12 por 46. Otro calle Once, 12 por 47, mil pesos. Oficina, Marrero, Aguiar 57. Telf. A-7672.
V2 9317 10 mar 13

GANGA. Alturas Río Almendares. Vendo solar Avenida Aliados, 15 por 40. Otro calzada Columbia, entre 6 y 8. mil quinientos pesos. Marrero. Aguiar 57. Telf. A-7672.
V2 9316 10 mar 13

SE VENDE baratísimo terreno 9.900 metros, cercado, con gran arboleda y céntrico, facilidades de pago. También se liquidan árboles frutales. Informan FO-1134.
V2 9214 10-15 marz

V-3 Fincas Rústicas

GANGA, FINCA PROV. HABANA 10 3|4 CABALLERIAS, EN $10,000

Se vende la finca Columbia o Palmito de Agua, sita en San Antonio de las Vegas, en el camino de San Antonio a Guara. Magníficas tierras, aguadas, pastos, palmares, etc. Informa, señor Díaz, O-Reilly 40, cuarto piso, teléfonos M-7070 y M-7058.
V3 C 78 11 mar 31

GANGA, FINCA PROV. HABANA 25 CABALLERIAS, EN $14,000

Se vende la finca La Esperanza, en Guara. Informa, señor Díaz, O-Reilly 40, cuarto piso, Teléfonos M-7070 y M-7058.
V3 C 76 11 mar 31

RUSTICA

Horrorosa ganga. Vendo finca frente carretera, con siete y tres cuartos caballerías. Casa. Pozo con turbina. Muy bien habilitada para cultivo. Informa: Delmonte. Habana 82. Teléfono A-2474. Digan dirección y mandaré a informar.
V3 9148 9-13 marz

G. DEL MONTE, experto en fincas rústicas, compro y vendo. Siempre tengo compradores de fincas rústicas. Doy dinero en hipotecas al tipo más bajo de plaza. Reserva absoluta. Habana No. 82. teléfono A-2474.
C3 7222 29 mar 16

GANGA en reparto, vendo una finquita de media caballería. Toda o parte de ella. Está a 13 kilómetros de Habana y se dá a 7 centavos metro por embarcar. Informes: Sol 115 y 113.
V3 9014 8-18 marz

GANGA. FINCA PROV. HABANA

Se vende la finca La Esperanza, en Guara, de 25 caballerías. Informa, señor Díaz, O-Reilly 40. 4o. piso. Teléfono M-7058.
V3 C 48 22 mar 13

GANGA. FINCA PROV. HABANA

Se vende la finca Columbia o Palmito de Agua, sita en San Antonio de las Vegas, de 10 caballerías, en el camino de San Antonio a Guara. Magníficas tierras, aguadas, pastos. etc. Informa, señor Díaz, O-Reilly 40. 4o. piso. Telf. M-7058.
V-3 C-56 22-13 marzo

V-4 Establecimientos

ZAPATERIA. Se vende buena y bien acreditada. Buena barriada. Se da en la primer oferta, que me urge embarcar a España. Arango y Ensenada. Luyanó.
V4 9346 11-14 marz

BODEGA cantinera. Punto ideal para barra. Primera oferta. No soy del giro. Aprovechen los gangeros. Corral Falso y Cruz Verde. «La Perla». Guanabacoa.
V4 8585 1-16 marz

TINTORERIA. Se vende en la primera oferta la maquinaria, vale más de lo que se pide. Informan: Neptuno 177 ½, sastrería.
V4 9212 10-15 marz

POR TENER QUE embarcarme, vendo el salón de billares de Consulado y Neptuno, en $1,000, al lado del cabaret «El Gato Negro».
V4 7869 29-15 Mar.

CASA DE HUESPEDES

TRASPASO una magnífica casa de huéspedes, situada en el mejor punto de Prado. Con gastos económicos y buena clientela. No deje de venir a verla, que tengo que ausentarme y la doy a muy bajo precio. Prado 105, altos, 2o. piso.
V4 9216 10-13 marz

VENDO café sin cantina $1.000. Por no poderlo atender. Garantizo venta $18 a 20, está en muy buenas condiciones. Alquiler $21. Contrato (6) años más. Informe: Antón Recio y Monte, Benito, café.
V4 9000 8-13 marz

VENDO BODEGA sola en esquina, muy surtida, en $1.000 con $500 contado, el resto a plazos. Vendo otra muy surtida a balence. Aprovechen negociantes. Café Neptuno y Escobar 2 a 4. Yañez.
V4 8857 10-14 marz

V-5 Muebles y Prendas

CASA PARTICULAR, desea vender barato, juego sala, recibidor, cuartos, comedor, nevera, máquina ovillo «Singer», librero, sillones portal, lámparas, cuadros, San José 57, bajos, entre Lucena, Belascoain.
V5 9484 12-19 marz

MUEBLES

Se venden a precios sumamente baratos: un juego de cuarto, uno de comedor y uno de sala con lámpara de pie de magnífica calidad. También un escritorio plano con silla, varias lámparas y un juego de cuarto para niño. (No especuladores). Jovellar 40, bajos, entre M y N.
V5 9432 11 mar 13

REALIZAMOS

Muebles de oficina, máquinas sumar Burroughs, recibidor, sala, cuarto y comedor y sueltos, camas, cunas, lámparas, cuadros óleo, objetos de arte y neveras, en Corrales 53.

BAULES Y MALETAS

Maletines de uso y nuevos de todas categorías a precios módicos. También compro, cambio por muebles o prendas viejas de oro y otros objetos. Corrales 53.

RELOJES Y JOYAS

De oro, 18 quilates y platino y brillantería fina muy baratos y cambio por prendas viejas, rotas, pasadas de moda, por muebles u otros objetos. Corrales 53.

CAMARA GRAF Y OTRAS INSTRUMENTOS MUSICA

Radi Electrola, victrolas, maletín, violines, guitarras, flauta, clarinete, saxofón, mandolina, trompeta, bombo, drum, baratísimos; los cambio por prendas de oro viejas, objetos de arte, muebles. Corrales 53.

MAQUINAS DE COSER

Singer de ovillo y lanzadera, cadeneta, las garantizamos como nuevas, las cambiamos por oro viejo, prendas rotas pasadas de moda y por muebles y otros objetos en El Vesubio, de Piñón y Hermano. Corrales 53, al fondo La Isla de Cuba. M-7337.
V5 9444-45 11 mar 14

EMBARCO. Vendo juego sala lindísimo $50. Recibidor, mesa y dos sillones $12. Lámpara $10. Cama $5. Columnas a $5. Sitios 12.
V5 9464 12-18marz

MAQUINAS DE COSER

Singer, ovillo central e industriales. Tenemos gran surtido, todos precios, garantizadas. Tenemos piezas de repuesto, todas clases. Compramos y cambiamos. Pagamos doble. Angeles 36 y Sitios. Telf. A-8861.
V5 9328 10 mar 25

OPORTUNIDAD. Familia embarcando este mes. Muebles: Juego de cuarto $35. Otro $50. Sala $50. Comedor $65. Escritorio, lámparas, cocina de gas. Todas en buenas condiciones. O-Reilly 67, primer piso, entre 9 a. m. y 6 p. m.
V5 9273 10-15 marz

VENDO juego cuarto moderno, caoba cama baja, $30. Juego recibidor, caoba con bastonera $18, comedor, lámparas, radiolete Víctor $37. Corrales 226, bajos esquina Cuatro Caminos.
V5 9249 10-13 marz

URGENTEMENTE vendo juego cuarto moderno, magníficas lunas $32. Radio Majestic 1931 $58. Ortofónica Víctor parada automática, gabinete $15 y 50 discos. San Joaquín 56-B entre Monte y Omoa.
V5 9248 10-16 marz

SE VENDE un juego de sala dorado, una lámpara, un juego comedor colonial y una pantalla. Baños esquina a 21, bajos.
V5 9200 9 mar 22

MUY BARATO. Se venden varias cómodas con su espejo a precio sumamente barato. Informan: Aguacate No. 54. Hotel «Roma».
V5 9142 9-13 marz

URGENTE, vendo los elegantes muebles de mi casa, Arte Moderno, a precios razonables. Véalos y se convencerá. San Lázaro 328, altos, entre Belascoain y Gervasio.
V5 9126 8 mar 14

MUEBLES CLASICOS y Arte Moderno, muy baratos, al contado y a plazos. Fabricación rápida a elección del cliente. Liquidación de enormes existencias, así como joyería, lámparas, etc., con el fondo y mensualidades que convenga al comprador. Cambiamos y alquilamos muebles, con opción a comprarlos incluso los de lujo, rebajando el 50 por ciento de lo pagado. La Casa Ruisánchez, (que anuncia la verdad). Angeles 13, esquina a Estrella, (del 25 al 31). Telf. A-2024
V5 5735 13-13 Mar.

VENDO MUY baratos juegos recibidor, caoba macizo; comedor estilo Renacimiento; cuarto moderno: diez piezas; nevera; lámparas automóvil cerrado. Calle 30 y Tercera, Miramar, teléfono FO-1258.
V5 8597 5-20 marz

MUEBLES y joyas a plazos. Juegos cuarto, sala, comedor, Arte Moderno, hasta con 10 pesos entrada y pagar como usted quiera. También joyas de todas clases. Grandes facilidades de pago. La Eminencia, Neptuno 188 entre Gervasio y Belascoain.
V5 C 43 13 marzo 14

POR LA TERCERA de su valor, vendo, juego sala, recibidor, comedor, cuarto, tres cuerpo, lámpara y varqueño. Concordia 31, altos, esquina a San Nicolás.
V5 8082 1-16 marz

V-6 Maquinarias

TOSTADERO de café. Se vende en menos de la mitad de su valor, muy moderno, de marca 'Sirocco', francés, de treinta kilos. Informan: Angel Marciros, 10 de Octubre 482. Teléfono I-3855.
V6 9349 11-14 marz

SE VENDEN un motor eléctrico y bomba Westco de 1|4 caballo casi nuevo. Se da muy barato. FO-7320.
V6 9396 11-14 marz

UNA MAQUINA de lavar, una de planchar y una cocina eléctrica. Un escaparate grande cedro, cuatro puertas para establecimiento y un juego de cuarto esmaltado para señorita. Calzada del Vedado 139 entre 14 y 16.
V6 9217 10-13 marz

SE VENDE un motor de petróleo de 44 y 50 caballos, en muy buenas condiciones, con todas sus piezas de repuesto, pueden verlo caminando en la fábrica de muebles de Manuel Méndez, Desagüe número 82 esquina a Pajarito. Telf. U-2752.
V6 8437 3 mar 13

V-7 Automóviles y Accesorios

SE VENDEN dos ómnibus marca Boackway y Stewart, buen estado de mecánica y gomas. Muy baratos, facilidades de pago. Informa señor Basilio, Agencia Reo, San Lázaro No. 297. Teléfono U-6194.
V7 9519 12-17 marz

VENDO dos cuñas, una Ford y otra Chevrolet. Perfectas condiciones. Propias para viajantes o cobrador. Se dan muy baratas, Aguiar 95. M-2270, Antonio Pérez.
V7 9500 12-18 marz

SE VENDE un Chevrolet cerrado, moderno, gomas nuevas $220. También un Buick cerrado, modelo 1930, 5 pasajeros, gomas nuevas $1,200. Informarán Marina 32.
V7 9385 11-14 marz

APROVECHE ganga: Vendo Buick 7 pasajeros, magnífico estado, lo doy baratísimo. Verlo. Aguacate 19, de 10 a 2, garage. También cambio por carro chico abierto o cerrado.
V7 9365 11-15 marz

GANGA: EN TRESCIENTOS CINCUENTA PESOS

Vendo un magnífico Cadillac de 7 pasajeros, tipo Sport. Puede verse en 27 número 93, entre Baños y D, Vedado. Informa el notario M. Recio. Teléfono M-3936.
V7 9088 8 mar 21

SE VENDE Dodge Brothers, particular, cerrado, 5 pasajeros, último tipo, completamente nuevo, lo vendo muy barato porque tengo la necesidad de embarcarme. Informan tlfs. I-6349 I-7589. P. Pérez.
V7 8903 7-15 marz

CARROCERIAS de reparto, construídas con maderas del país adaptables a cualquier chaxis, vea el precio, no vacilará en hacer negocio. Cárdenas 11, taller de carrocerías.
V7 8793 6-13 marz

GRAN TALLER DE CHAPISTERIA

Reparación en general de radiadores, pintura «Duco», soldadura autógena, de Enrique Padilla. Infanta 5, entre Jovellar y San Lázaro. Telf. U-7267 Esta casa pinta con «Duco» todas las reparaciones de los trabajos de chapistería, con precios muy reducidos y con toda garantía en las reparaciones generales. Mi interés es que sea usted un cliente para siempre.
V7 13462 JIR 'nd

DESEO VENDER un Chevrolet, Ford o cuña Véame Aguiar número 95 M-2270. Antonio Pérez.
V7 8634 5-20 marz

V-8 Instrumentos de Músicas.

MI RADIO R C A comprado hace 15 días en el Progreso Cubano, garantizado por 3 meses. Por embarcar en $25. Doy antena. Lealtad 183½ A-2826.
V8 9497 12-15 marz

VENDO PIANO. Chassaigne Freres de cuerdas cruzadas completamente nuevo; se da a primera oferta. Monte 46.
V8 9468 12-16 marz

PEDRO PLUMAR: 20 años de práctica en la Casa Salas. Reparaciones y afinaciones de pianos; autopianos; órganos. Facilidades de pago. Corrales 76. A-5713.
V8 9469 12-16 marz

MI RADIO Víctor, modelo grande, perfectas condiciones. Funcionando. En sesenta pesos. M. Romero. U-3638.
V8 8998 8-13 marz

VENDO en $50 piano francés marca Chassaigne Freres, sano y flamante. Tiene regulador de pulsación. San Rafael 87A, entre Gervasio y Escobar.
V8 9367 11-15 marz

TRES PIANOS y una pianola completamente nuevos, se liquidan por lo que usted pueda pagar. Monte 18, entre Aguila y Angeles.
V8 9447 11 mar 14

ORTOFONICA: Legítima «Víctor», lujoso gabinete, parada automática, 25 discos modernos $8.00. Máquina escribir «Remigton» ultimo tipo. También una bicicleta nueva, muy barata. San Joaquín 33, altos.
V8 9275 10-13 marz

VENDO RADIOLA 18 R C A, nuevecita, funcionando correctamente $28, costó $140. Radiola R C A 44, de lujoso gabinete, Renacimiento $43. A-5704, Jesús del Monte 27 altos, esquina a Tejas.
V8 9250 10-16 marz

3 MAGNIFICOS pianos a cual mejor. Todos a tono de orquesta, garantizado, bonitos, modernos $25, $40 (esto es pianola), $75. Otro 1|4 Cola Babygrand, pequeño caoba, cuerdas cruzadas $125, Reina 74, Lealtad, Campanario A-8270.
V8 9172 9-13 marz

SE VENDEN pianos de uso de todas marcas, garantizados como nuevos, grandes facilidades de pago, no compre sin ver nuestros precios. Aguila 139. «El Brillante».
V8 9154 9-13 marz

RADIOS MAJESTIC "1932"

DESDE $5. mensuales últimos modelos Pentodo, Mul-timú . control tonos $65 contado; $80 a plazos. Aceptamos de entrada o parte pago Radios, Radiolas, Victrolas, Pianolas y muebles de uso. Visítenos, le demostraremos distintos modelos. A-5704 Jesús del Monte 27, altos, entre esquina Tejas y Omoa.
V8 8886 7-13 marz

MILANO

Gran piano fabricado en Milano, para personaje. Doble caja armónica, está sin estrenar, costó $1,200. Se da barato. Unico en Cuba. Dragones frente teatro «Martí».
V8 8678 5-13 marz

AFINE su piano, pianola, por $2.50. Absoluta garantía. Virgilio Fernández, procedente de grandes fábricas europeas. Taller de reparaciones de pianos y autopianos Zulueta 36 y medio. M-3040.
V8 7296 25 mar 27

V-9 Utiles de Oficinas

B U R O S

Máquinas escribir, sumar, calcular, mimeógrafos, muebles oficina en general. Véalos: Villegas 6. A-8054

COMPRO

Empeño, vendo, burós, máquinas escribir, muebles en general. Véalos: Villegas 6. A-8054, Losada.

MAQUINAS DE ESCRIBIR

Burós, archivos, libreros, mesas de todos tamaños. Véalos :Villegas 6. A-8054.
V9 J. I. R. 13-13 Mar.

V-11 De Animales

SE VENDE dos vacas, una parida y otra para parir y una novilla cargada. Todo a precio de situación. Informan reparto San Martín, junto al jardín La Flor de Marianao, Ceiba.
VII 9350 11-14 marz

VENDO mulos, carros y arreos de todas clases, caballos, mulos de monta, un burro semental de 7 cuartas, cesta de mimbre ,cochecito. TODO MUY BARATO, JARRO Y CUERVO. Marina número 8. Jesús del Monte. Teléfono X-2876.
VII C40 16 17 mz

V-12 Objetos Varios

SE VENDEN dos tamboras para lavar, todo bronce y con sus motores acoplados y también una centrifuga. Pueden verse en Aguacate 57.
V12 9321 10 mar 13

COCOS. Aproveche esta oportunidad de embellecer su finca y aumentar su valor con poco dinero. Vendo hasta mil posturas de cocos, de 4 a 7 pies de altura. Pidan informes al F-3311.
V12 9062 8-15 marz

SE LIQUIDA gran cantidad de vidrieras-mostrador y lunch. exhibición todos tamaños mesas Vitrolite, sillas fondo madera, cantina Frigidaire, un donky, molinos Hobart, contadoras Remington, cajas caudales. No se repara precio. Monte 248, frente al mercado.
V12 8143 1 mar 16

BAULES Y MALETAS

Surtido completo, nuevos y de uso, antes de comprar vea nuestros precios; le tomamos sus muebles en cambio de equipajes, prendas o ropas. Gloria e Indio. Telf. A-6827.
V12 7406 26 mar 29

GIROS Y LETRAS

CAJAS RESERVADAS

Las tenemos en nuestras bóvedas, construídas con todos los adelantos modernos y las alquilamos para guardar valores de los interesados. En esta oficina, daremos todos los detalles que se deseen.

N. GELATS Y COMPAÑIA
106 Aguiar 108, esq. a Amargura
G y Y 9141 9-8 abril

DINERO E HIPOTECAS

SE TOMA

BANCOS: COMPRO cheques, libretas, giros, pesetas, Córdova, Asturiano, Acciones Nuevo Frontón, Bonos y Obligaciones del Gobierno, Bonos y Acciones de todas las Compañías, Compostela 111, Manuel Piñol.
Z10 9241-9050 10-20 marz

SE OFRECE

DINERO en hipotecas en todas cantidades. Ventas de casas y solares. Operaciones en el día y absoluta reserva. Valverde y Olazábal, Edificio «Larrea» No. 302. Empedrado y Aguiar. Teléf. A-6684.
ZSO 9463 12-19 marz

DOY DINERO sobre automóviles panteones, alquileres de casas, objetos de valor, etc. También en hipotecas en pequeñas cantidades y módico interés. Operación rápida. Absoluta reserva. Informes I-1247.
ZSO 9496 12-18 marz

DINERO

Doy grandes y pequeñas cantidades en hipoteca desde el 6 por ciento en adelante para La Habana y sus barrios. También tengo para los repartos. Operación rápida y absoluta reserva.

JULIO C. GRANDA
Obrapía 33. Telfs. M-5921 F-5759
Zso C45 17-18 Mar

EN HIPOTECA doy $500 a $5000, sin sin comisión, Habana, repartos, también $6,000 a $30.000. San Miguel 4, restaurant «El Ariete», vidriera 9 a 3, Díaz.
Zso 8603 5-13 marz

DINERO

No pierda tiempo. Cuando necesite tomar dinero en hipoteca o pagaré vea a Fernández Alvarez, San Ignacio 50. Teléf. A-4432, de 2 a 4. Operaciones rápidas y absoluta reserva.
Zso 8089 1-31 marz

NO SE PREOCUPE si necesita $50 a $300 se los prestamos. 1 1|4 interés con pagaré y dos fiadores. Compañía de Préstamos. Amargura 56. A-6538.
Zso 9018 8-15 marz

Dinero en Hipoteca

En todas cantidades al tipo más bajo en plaza. Con la mayor reserva y prontitud.
MIGUEL F. MARQUEZ
Empedrado No. 16, altos. esquina a Cuba.
E 25 Dic. End.

DINERO E HIPOTECAS

DOY DINERO sobre bóvedas, panteones, automóviles y alquileres de casas. También lo facilito en hipotecas en pequeñas y grandes cantidades a bajo interés. Rapidez y reserva absoluta. Teléfono I-3167.
Zso 8904 7-13 marz

PARA EL HOGAR

PH-1 Casas de Comidas

BUENA y abundante comida con artículos de primera, se sirve a domicilio a precios económicos. Línea No. 28, casi esquina J, Vedado. Teléfono F-6759.
PHI 8895 7-16 marz

PH-2 Reparación de Muebles

SUS MUEBLES No los bote. Por poco dinero los reparo, barnizo, esmalto, tapizo, etc. A-7558 Aguila 145. Hago trabajos a domicilio, Rouco.
PH2 7804 29-15 Mar.

PD-6 Interés para las Damas

FLORES DE CERA. Enseñanza completa $1.00, solo por correspondencia, Milagros y Rigueroa 13, Reparto Mendoza.
PD6 9513 12-15 marz

MADAME KUZMA. Ex-modista de las principales casas de París y Viena, CREADORA en sombreros finos, modelados en su cabeza. Transforma toda clase de sombreros desde un peso. También tiñe sombreros. San Rafael y San Nicolás (altos).
PD6 8509 4-3 abril

EL PENSAMIENTO, Calzado a medida, cómodo, elegante. Especialidad pies delicados o defectuosos. Hacemos y forramos zapatos con tela de su vestido. Pasados a domicilio. Luyanó 37 (Toyo), I-6608.
PD6 4510 3-25 marzo.

MODISTAS: Hacemos vestidos y damos clases de corte por módico precio. Se ofrece una modista para casa particular. 3a. entre 6 y 8, «La Sierra». FO-2913.
PD6 8512 4-18 marz

ENSEÑANZAS

E-1 Academias

MILLARES DE

Personas están ansiosas de preparación. Para todas ellas fueron especialmente preparados nuestros famosos cursos prácticos comerciales por correspondencia, desde su propia casa. Cuotas ínfimas. Garantizamos enseñarle o devolvemos su dinero. Si está verdaderamente interesado, solicite cuanto antes, amlios informes, ab solutamente gratis. Academia Mercurio, Dragones 42, Habana.
E 1 9427 11 abril 10

PEDAGOGIA de la Escuela Nueva «A. M. Aguayo». Línea 17, Vedado. Curso de didáctica, nueva, prácticas docentes de la misma, psicología del adolescente y ora enseñanzas. Un peso mensual por cada curso.
EI 8324 3-13 marz

SISTEMA ALEMANY

ACADEMIA INTERNACIONAL. Obtenga su título, estudie, mi sistema único, más moderno (Europa), hágase profesora, corte, confección. Estudios París y Alemania. (Mi sistema es el preferido. Clases día y noche domicilio). San Lázaro 131. A-7044, Sucursal F-3701, Vedado.
EI 8034 1-31 1 abr.

E-2 Colegios

COLEGIO "SAN ELOY"

Pupilos. Precios de situación. Primera enseñanza. Preparatoria. Bachillerato, idiomas y comercio. Se admiten internos, medios internos y externos. Calzada del Cerro número 620, Habana. Telf. I-6002. Pida prospectos.
E2 C 62 8 abril 4

E-5 Profesores

PRINCIPIANTES INGLES. Competente profesora americana con método práctico de enseñanza, solicita discípulos para su clase de principiantes. También dá clases particulares a precios convencionales. Vengan a mí y aprenderán inglés pronto y correctamente. Informan A-4517.
E5 9512 12-19 marz

PROFESORA francesa garantiza conversación en corto tiempo. Experimentada, ofrece sus servicios sistema fácil y rápida conversación y literatura. U-8004, Concordia 200A, altos B. esquina Infanta.
E5 9524 12-22 marz

INGLES, taquigrafía (inglés y español), teneduría, cálculos mercantiles, mecanografía y matemática. Clases a 9 pesos mensuales a domicilio. Profesor F. Hitzman, Reina 30, altos. Traduzco también trabajos o documentos de español al inglés.
E5 9472 12-11 abril

BAILES: Prof. Chileno R. CAÑAS

Danzón, son, fox, blue, tango. Aprendizaje rápido. Doy práctica con la enseñanza. Bailes de teatro. Seriedad. Competencia. Clase a todas horas: Empedrado 60.
E5 9145 9-14 marz

EXPERTO profesor de inglés por un método especial, práctico, comercial Pronunciación perfecta, rápida escritura y conversación. Clases a domicilio. Precio módico. Llame hoy mismo a Alvarado. A-7397.
E5 9060 8-18 marz

MISS CHRISTIAN tiene hora disponible para dar clase o conversación en Inglés y Francés a señoras. Señoritas exclusivamente. Mejores referencias cubanas. Llamen F-6547.
E5 8333 3-13 marz

PROFESORA francesa graduada Universidad París, da clases de francés y literatura a domicilio y en su academia. Vedado 4, número 253, altos, entre 25 y 27. F-2658.
E5 8190 2-1 abril

PROFESORA americana con mucha experiencia en las escuelas públicas de los E. Unidos, tiene varias horas desocupadas. Miss. H. Calle 23 esquina J.
E5 8100 1 mar 16

BAILES: Prof. Chileno R. CAÑAS

Danzón, son fox, blue, tango. Aprendizaje rápido. Doy práctica con la enseñanza. Bailes de teatro. Seriedad. Competencia. Clase a todas horas: Empedrado 60.
E5 8008 1-16 marz

INGLES

Enseñado por profesora americana. Sorprendentes resultados en pocas semanas. El discípulo leerá, escribirá y hablará el inglés en breve ciempo. Lecciones a domicilio, también. Miss. Kapan Gran Hotel, Teniente Rey y Zulueta. M-9896.
E-5 7038 23-25 marzo

PIANO, SOLFEO, $3.00 mensuales. Canto, violín, guitarra, mandolina. Enseñamos por sistema rapidísimo. Piezas al mes de empezar. Exámenes trimestrales. Especialidad alumnos haraganes. Vamos a domicilio. A-0225, San Rafael núm. 71.
E5 5649 12-13 Mar.

DE INTERES GENERAL

BOVEDA y osario, a pocos pasos de la Capilla Central, en el mejor lugar del Cementerio de Colón. Tengo una completamente nueva. Acabada de construir. La vendo barato a la primera persona que se presente es una verdadera ganga. Llame por teléfono: U-1850, para más informes.
I 9007 8-13 marz

PAPELETAS DE EMPEÑO

SE COMPRAN. O-REILL.. 91 Señor BAEZ.
I-G 8720 5-13 Marzo.

SE GESTIONA Y SE BUSCA

Representaciones de casas extranjeras de artículos, novedades, patentes, etc., para la venta en la Habana e interior. Dirijan correspondencia a Vicente Kinkelín. Calzada Cosme Blanco Herrera, Palatino, Cerro, Habana.
IG 8003 1-18 marz

M.E.C.D. 2016

A Sophie Hunt Sobre el Don Juan de España

Por Pedro Mourlane Micheelena

«Mi don Juan, prometeo exquisito, merodea primicias en los cielos de amor». Osa hablar así, con el tono y el timbre del romanticismo germánico, Teodoro Ernesto Hoffmann. Son los poderes arcanos de la música los que sueltan las ligaduras de ese prometeo del escritor y compositor de Koegnisberg. Ese don Juan es el «lieder», del linaje quizás del «Vanderer» de Schubert y del enamorado del «Viaje de invierno». Una tempestad de música le arremolina la hojarasca de oro de los recuerdos. «Es una sombra, confiesa Hoffmann, que por donde pase dejará como lote su temblor divino». Este idioma no es el nuestro, ese don Juan tampoco, aunque si lo sea el que Sophie Hunt acaba de componer para sus lectores del Imperio Británico.

¿Es que nuestro burlador ha instaurado su reino en este mundo? No, y, la cordura no es su bien de bienes como para el don Juan francés, por ejemplo. Más allá del Pirineo; pero más aquí de los Vosgos, el burlador es de carne y hueso y ha alojado en su mente -cartesina el orden lucido.

El nuestro, es la orgía del libre albedrío campeando en el mundo. Don Juan, como Mañara, es de tierra de potros y toradas, de tierra solar en que la juventud se agosta enseguida. Ha vuelto a Sevilla de donde partió a la guerra. Fué con el tercio de Spínola a la de «los treinta años» o con Diego de Silva o el marqués de Santa Cruz contra el berberisco o contra el turco, o con su pariente Juan de Oñate al ultramar capitoso de Méjico.

A los veinticinco años era el segundo que se granjea mando en los frentes más distantes de la Monarquía:

«Yugo fuerte y real espada
que reprime y que da ley».

Ha jugado su vida al tablero de las batallas no de modo distinto que después en el vivac dela ciudadeda o del campamento juega a los dados sobre un tambor el botín de un asalto. En Sevilla, conoce bien pronto esa gran boca de lobo que es el hastío. Necesita imperar; pero no hay nuevas expediciones en que se reacredite el brío.

Apenas vuelto don Juan, adviene Felipe IV al trono. La rendición de Breda no ilusiona demasiado. Se respira en el airedecadencia y un como presagio oscuro de los disturbios por tugueses y de los del Rosellón y Cataluña, y de las rotas de Rocroi y de Lena. Don Juan parte con su instinto en guerra a acallar la decepción de sus treinta años. Quería todo y no quiere, al menos con persistencia voluntariosa, nada. Es la desganatroz de nuestra gente. Es la acedía, el hervir fangoso en los bajos del alma contra la diligencia del próximo. Por no caer en eso y por no respirar el «accidioso fummo», humo acidioso, el andaluz encrespa su frente taciturna con imaginaciones tempestuosas. Prefiere ser el «uomo carnale» el hombre de carne, al hombre de arena que no vive, sino a quien la vida le vive y le agosta entre ardores enjutos como silocos.

Teme don Juan a las sanciones postrimeras; pero en fin, si tan largo se lo fían, de aquí a entonces es larga la jornada. Como jugó a las batallas, a ganar y a perder, va a jugar ahora ya cumplidos los treinta, al juego de las mujeres. El conde-duque de Olivares trae la atonía al nervio militar de la Casa de Austria. Inaugura sobre el tapete diplomático lo que llama ««política de desquites». ¡Qué va a hacer!: la historia manda. Don Juan se da a otra suerte de desquites. ¡Qué va a hacer! Cierra los ojos y cierra contra los límites. Allí va a rendir con ardides que ha aprendido en las plazas fuertes a la duquesa Isabela, a la pescadora Tisbea y a la hija del Comendador don Gonzalo de Ulloa. Allá va don Juan en la alta noche española. Ya tiene los ojos en los ojos, la boca en la boca de esas mujeres más de castillo que de gineceo, más romanas que agarenas; pero con dejos árabes en la mente. Don Juan les habla una lengua avezada a madar y a embelesar. El, requiebra y jura y una estrella errante, la suya, rubrica con oro en el azul de seda del firmamento.

¿Pero a qué personaje vivo de la Historia se parece don Juan? Se parece más que a Mañara a Redín y Cruzat, a Ossorio, a Toral, a Contreras, a algunos capitanes así de mar y de tierra. Allí donde España llegó llegaron ellos. No fueron solo militares sino fundadores y renunciadores: guerrear, amar, fundar y renunciar; las cuatro virtudes de España.

Cuando Don Juan vive va declinando ya el sol de los Austrias. Ya no priva el «nos suficit orbis» como desde San Quintín hasta que nuestro Legazpi funda ciudades en las Filipinas. El imperio español era entonces con sus veintidós coronas, veinte veces mayor que el de Roma en tiempos de Trajano. Don Felipe, abuelo del Felipe de ahora, regía en el Continente la península, con Portugal; los Países Bajos, por ambas orillas del Rin, el Francocondado el Rosellón, el Milanesado, las dos Sicilias y tuvo bajo su puño a Toscana y a Parma. Regía en Asia o en el remoto mundo oceánico, las Filipinas, los establecimientos fundados por los portugueses en las costas del Coromandel y del Malabar, en la Península de Malaca y en las islas de la Especiería, en Archipiélago Oriental y en América por uno y otro lado del ecuador hasta las zonas templadas. No es sorprendente que un utopista de entonces, Campanella el calabrés, le llamara en su «De Monarquía» «campeón de Cristo y apóstol armado de la civilización cristiana». No hagamos empero ruido con las palabras. Lo que era, ya no es cuando don Juan vuelve de los campamentos. El, ha respirado este menguante melancólico; tiene ya las sienes de plata y el pecho militar desmoronado con la secura y el desasimiento. Ese ladear los hombros y ese sonreir de la boca que muerde el beso sin libarlo dicen estoicamente: «¡Todo es lo mismo!...» Ese, Sophie Hunt, es, pese a todos los psiquiatras, el Don Juan de España, el don Juan histórico. Como es católico y muere contra la versión de Zorrilla, en pecado mortal, entra en el infierno. Pero entra y en eso se le reconoce, erguido y con la cabeza encastillada en las nubes. A lo hecho pecho. No, Sophie Hunt: el Don Juan de España no es una sombra; pero es, mucho menos el ente clínico a que intenta contraerle tal médico o tal literato famosos. Ha sido, antes de morir, un soldado del imperio que declina; es, después de muerto, simplemente, un condenado.

«¡Dies irae!»...

(Prohibida la reproducción)

"El Pueblo Americano ha Estado Participando en una Farsa Gigantesca", Dice Mr. Fish

IVAR KREUGER, UNO DE LOS MAYORES HOMBRES DE NEGOCIOS DEL MUNDO Y REY DE LOS FOSFOROS SE SUICIDO EN PARIS DISPARANDOSE UN TIRO

Había prestado muchos millones a los Gobiernos europeos a cambio de concesiones para la venta de fósforos. Los americanos tienen invertidos más de 200 millones de pesos en sus empresas. Se cree que dificultades económicas motivaron su determinación

PARIS, marzo 12. (AP.)—Ivar Kreuger, rey de los fósforos, banquero internacional y uno de los mayores industriales del mundo, fué hallado cadáver en sus habitaciones hoy. Los médicos le apreciaron una herida de bala en el pecho, la cual le interesó el corazón.

Dejó tres cartas indicando que se había suicidado por estar cansado de la vida y también debido a ciertas dificultades financieras que se le han presentado hace meses.

Una de las personas del séquito del rey de los fósforos dijo que la salud del magnate había sido mala últimamente, empeorando a causa del exceso de trabajo de Kreuger.

Los médicos le aconsejaron recientemente que descansada, pero entendía Kreuger que en estos momentos era más necesaria que nunca su actuación personal en los negocios.

Regresó ayer de una larga estancia en los Estados Unidos. Se proponía almorzar con preeminentes hombres de negocios franceses y norteamericanos y como llegara la hora indicada para el almuerzo y tardase en presentarse, su secretario telefoneó a las habitaciones de su apartamento donde una criada dijo que estaba durmiendo completamente vestido.

La contestación no satisfizo a M. Littorin, amigo y coasociado de Kreuger, por lo que a toda prisa se trasladó al apartamento de la Rue Victor Manuel número 5, próxima a los Campos Eliseos. Llegaba a la casa a la 1.30 de la tarde y encontró a Kreuger muerto en la cama. Un revólver que estaba próximo al cadáver tenía una cápsula descargada.

Sobre la mesa estaban las tres cartas, dirigidas a una hermana, a M. Littorin y a un amigo de Estocolmo.

La policía ha manifestado que de sus investigaciones preliminares deduce que se trata de un suicidio, pero que espera el resultado de la autopsia.

El cadáver de Kreuger, quien no estaba casado, se enviará a Suecia, donde será enterrado.

La noticia de la muerte del hombre que había prestado millones a los gobiernos europeos, recibiendo a cambio concesiones para la venta de fósforos, causó gran sensación en los círculos industriales.

CONSIDERADO EN NUEVA YORK COMO UN GENIO DE LA FINANZA

NUEVA YORK, marzo 12. (AP.) Ha causado profunda pena la noticia del suicidio de Ivar Kreuger, en cuyas empresas los norteamericanos tienen invertidos más de doscientos millones de pesos. Se le consideraba en los Estados Unidos como uno de los más destacados genios de la finanza internacional.

Aunque la noticia llegó después del cierre de la Bolsa, las acciones y certificados técnicamente americanos de la Kreuger and Toll Company, cambiaron de manos en gran volumen, constituyendo una cuarta parte de las transacciones del día. Créese que se vendieron unas 165.000 certificados. Cerraron esos valores, sin embargo, al precio de $5 con pérdida de sólo 37 centavos desde ayer.

Kreuger salió de Nueva York hace ocho días después de pasar varias semanas en esta ciudad. Su visita estuvo rodeada de muy poco publicidad. Se negó a ser entrevistado por los representantes de la prensa, pero sus asociados dicen que privadamente expresó la opinión de que no estaba justificada la ansiedad de los centros financieros americanos con relación a los asuntos europeos y que las reparaciones y otros problemas quedarían resueltos satisfactoriamente.

Aunque se había rumorado que su visita pudiera tener por objeto levantar fondos de los bancos americanos, Lee Higginson and Company que ha presidido el sindicato que vendió en este mercado las emisiones de la compañía de fósforos sueca, dijo que no había tratado con él de tal asunto. Kreuger manifestó a Higginson que el estado de las compañías que dirigía era satisfactorio, teniendo en cuenta, desde luego, la situación del mundo.

Los vastos intereses de Kreuger no se limitaban a los fósforos. Era uno de los más importantes accionistas de la International Telephone and Telegraph Company, que posee la Postal Telegraph Company, All America Cables y empresas telegráficas y telefónicas en la América y en otras partes del mundo.

EL SUICIDIO DE KREUGER ES ATRIBUIDO A DIFICULTADES FINANCIERAS

PARIS, marzo 12. (AP.)—La agencia Havas informó hoy que el suicidio de Kreuger se atribuía en Estocolmo, según los despachos que ha recibido, a que fracasaron las negociaciones que trató de llevar a cabo en los Estados Unidos con el fin de obtener algunos importantes créditos que necesitaba para hacer frente a los desembolsos que tendrán que hacer sus compañías en el mes de abril.

EL GOBIERNO SUECO PROPONE UNA MORATORIA PARA LAS DEUDAS

ESTOCOLMO, Suecia, marzo 12. (AP.)—Al tenerse noticia en esta capital acerca de la muerte de Ivar Kreuger, magnate industrial sueco, el gobierno presentó una proposición en el Parlamento declarando una moratoria para las deudas suecas al extranjero.

El gobierno será autorizado, de acuerdo con el proyecto de ley, para suspender el pago de las deudas extranjeras de Suecia durante un mes. El proyecto se discutirá mañana en una sesión extraordinaria de las Cámaras.

La aplicación de la medida, que tiende a proteger los vastos intereses industriales y financieros de Kreuger en caso de pánico, quedará a la discreción del gobierno, el cual dictará las medidas que crea convenientes en caso de necesidad.

El inspector del Banco Nacional dijo que por las noticias que tiene, las deudas de Mr. Kreuger no pueden tener serias consecuencias para los bancos suecos.

La muerte del «rey de los fósforos», que los funcionarios de la compañía dicen que se debió a un suicidio, constituye un recio golpe para toda Suecia, especialmente para sus amigos y asociados.

La noticia de la muerte causó cierto pánico en la Bolsa de esta capital donde 10.000 bonos de las compañías de Kreuger se vendieron con baja.

ENVIAN UN TRIMOTOR A SHANGHAI

LOS ANGELES, California, marzo 12, (AP.) — Un trimotor norteamericano adquirido con 45 mil pesos donados por los chinos de San Francisco, fué embarcado hoy en San Pedro, con rumbo a Hong Kong, a bordo del vapor danés Gertrude Maersk. Dicho aeroplano es una contribución patriótica de los chinos de California, a la defensa de Shanghai.

"MIENTRAS SE HABLABA DE PAZ, MILLARES DE TONELADAS DE NITRATOS PARA EXPLOSIVOS ERAN ENVIADOS DE ESTADOS UNIDOS AL JAPON"

Aunque el contínuo desembarco de tropas y armamentos japoneses en Shanghai causa bastante ansiedad en los centros oficiales de Washington, se cree que los chinos y los japoneses acordarán en breve plazo las condiciones en que concertarán la tregua

WASHINGTON, marzo 12. AP. El representante Fish dijo esta noche que los grandes embarques de nitrato que se envían al Japón, están convirtiendo los esfuerzos pacifistas de los Estados Unidos en una «farsa gigantesca» y en una «abominable hipocresía». Los nitratos, como se sabe, son uno de los principales ingredientes para la fabricación de explosivos.

El representante republicano, que aboga por que el Pacto Kellogg-Briand se traduzca en un convenio multilateral que prohiba los embarques de municiones, agregó:

«El pueblo americano ha estado participando en una farsa gigantesca, si no en una tragedia. En el pasado mes mientras se hablaba de paz y se recomendaba el boicot económico contra el Japón, numerosos buques británicos y americanos estuvieron cargando millares de toneladas de nitrato de soda, desde Hopewell, Virginia, para llevarlas a los puertos japoneses de Kobe, Moki, Tokio y Yokohama.

«Con toda honradez deseo manifestar que el nitrato de soda también se usa como fertilizante, pero los grandes cargamentos que han salido de Hopewell no pueden atribuirse por ningún subterfugio a propósitos de paz y de fomento agrícola.

«Qué abominable hipocresía, qué burla para el gobierno de los Estados Unidos que tomó la iniciativa de recomendar el Pacto Kellogg-Briand para que se renunciara a la guerra como instrumento de política nacional y únicamente como medio de defensa, permitir que una empresa americana suministre enormes cantidades de nitrato de soda, que podía convertirse fácilmente en ácido nítrico el que a su vez sirve para producir los altos explosivos que matan al pueblo chino y matarán a cualquier otro pueblo con el cual estemos en paz.

«Hemos llegado a ser en cierto modo, sino de una manera directa, al menos indirectamente, el matadero del mundo por el egoísmo de los fabricantes de municiones, los cuales acabarán por arrastrarnos a una guerra. Si algún día vamos a otra guerra, sea en defensa de los Estados Unidos y no en defensa de los fabricantes de municiones».

PRESENTO LA DIMISION EL ALCALDE DE SHANGHAI

SHANGHAI, China, marzo 12. AP. Wu Teh-Chen, Alcalde chino de esta ciudad, envió hoy su dimisión al gobierno de Loyang.

Los comentadores políticos dicen que la dimisión constituye un gesto del Alcalde con el fin de que se le ratifique la confianza, en vista de que sus enemigos políticos se muestran descontentos por la forma en que ha tratado el conflicto.

CREESE QUE CHINOS Y JAPONESES FIRMARAN PRONTO UNA TREGUA

WASHINGTON, marzo 12. AP. Aunque los jefes chinos y japoneses no han llegado todavía a un acuerdo sobre la tregua en Shanghai, en los centros oficiales prevalece la creencia de que los combatientes firmarán pronto un documento poniendo fin a las hostilidades.

Una vez hecha tal cosa, los Estados Unidos, Francia, Gran Bretaña e Italia, estarán en condiciones de tomar parte en la conferencia de Shanghai que resolverá la cuestión entre chinos y japoneses.

Se sabe que las conversaciones informales que se celebran han dado algunos resultados. Una de las cuestiones que ha impedido mayores progresos en las negociciones es la que se refiere a la policía de la zona neutral establecida alrededor del establecimiento internacional.

El anuncio recibido de Ginebra dando cuenta de que las delegaciones china y japonesa fueron invitadas anoche por Sir John Simon, secretario de Estado británico, a una comida que se celebró en aquella ciudad, se interpreta como síntoma de favorables acontecimientos. Esta es la primera vez en varios meses que las delegaciones han asistido juntas a actos sociales.

El continuo desembarco de refuerzos japoneses en Shanghai y la lentitud de los comandantes japoneses y chinos en llegar a un acuerdo causan, como es natural, cierta ansiedad en ésta.

Pero desde que la Liga de las Naciones aprobó ayer un plan para la pacificación del Extremo Oriente, se cree en los centros del gobierno que las perspectivas de paz han mejorado mucho.

Los Soberanos de los Deportes Invernales Fueron Coronados en el Lake Placid, en N. York

Sus majestades el rey y la reina de los deportes invernales después de su coronación en el carnaval celebrado en el Olympic Arena de Lake Placid, Nueva York. El rey no es otro que Jack Shea, estudiante de Darmouth College, que ganó el campeonato de patín a 500 y 1,000 metros. La reina es Miss Lucille Hickey, de Port Henry, Nueva York.

GRAVE DESORDEN EN CHICAGO DURANTE UN MITIN DE PROTESTA FRENTE AL CONSULADO JAPONES

CHICAGO, marzo 12, (AP.) — Un «mitin de protesta» frente al consulado del Japón en esta ciudad, por motivo de los acontecimientos de China, terminó hoy en un sangriento desorden, en el que cuatro policías fueron heridos a tiros y se hicieron treinta arrestos. Del mitin surgió una manifestación que echó por el bulevar de Michigan, con banderas rojas. Doscientos policías a pie, a caballo y en motocicletas, cargaron contra la muchedumbre.

La Torre del Tirbune, donde está el consulado japonés, y el edificio Wrigley, situado en frente, fueron los centros de enorme confusión al generalizarse el tiroteo, en el que se vieron envueltos, a su pesar, centenares de transeuntes ajenos a la protesta y a la represión policíaca.

UNOS CUATRO MIL RELIGIOSOS HAN SIDO AFECTADOS POR LA DISOLUCION DE LOS JESUITAS

Ciencia, apostolado y enseñanza, los tres aspectos a que se consagraban las actividades de la Compañía de Jesús, han sido afectados considerablemente con aquella medida

MADRID, marzo 12. (AP.)—Todos los cuadros de la Compañía de Jesús han quedado deshechos como consecuencia del decreto de disolución dictado por la segunda república española. Las residencias han sido abandonadas y los religiosos han tenido que dispersarse. Los novicios con sus maestros han marchado al extranjero, principalmente a Bélgica. También Portugal, Francia, Italia han acogido en su seno instituciones de cultura que los jesuítas tenían en España y que se han visto obligados a trasladar. Varios centenares de alumnos nacionales han seguido a sus profesores en la emigración para continuar los estudios.

Sin embargo, la mayoría de los jesuítas siguen en España. Quienes tienen familia viven ahora con ella. Los otros habitan, como particulares, viviendas de alquiler. Sus organizaciones han quedado en gran parte abandonadas.

El decreto de disolución ha afectado a unos cuatro mil religiosos, número aproximado de los jesuítas que vivían en España. Su principal trabajo se desarrollaba en tres direcciones: Ciencia, Apostolado y Enseñanza. En los tres aspectos habían logrado crear obras de importancia, bien difundidas por el país y muchas universalmente conocidas.

CENTROS CULTURALES

Entre las muchas actividades científicas atendidas con la peculiar tenacidad ignaciana, son las más importantes, aquellas que constituían una excepción en los medios culturales hispanos y mantenían con el extranjero un intercambio provechoso.

Observatorio Astronómico del Ebro (Tortosa, Tarragona.)—Estaba considerado como uno de los mejores del mundo y desde luego como el más perfecto de España. Editaba la revista «Ibérica», donde daba cuenta de sus trabajos. Fué fundado por el P. Ricardo Cirera, después de haber estudiado durante varios años la organización de los más afamados observatorios del mundo.

Instituto Católico de Artes e Industrias (Madrid.) — Quemado por los incendiarios el 11 de mayo fué trasladado a Lieja, Bélgica, donde sigue funcionando con su profesorado y sus alumnos españoles. Era un modelo único en España de Escuela de Ingenieros y operarios industriales. Ha dado enseñanza técnina gratuíta a 13.800 obreros. Ha formado a 4.600 ingenieros y por sus aulas de enseñanza han pasado 11.500 alumnos. Constituía un soberbio edificio a donde ahora quiere trasladarse la Escuela Central de Ingenieros Industriales.

Universidad Comercial de Deusto (Vizcaya.)—Unico centro cultural español donde se cursaban altos estudios económicos. Tenía también Facultad de Derecho.

Instituto Químico de Sarría (Barcelona.)—Con un laboratorio perfecto donde se acogían en el acto todos los adelantos de la ciencia.

Laboratorio de Biología de Sarría (Barcelona.)—Montado también con todo género de adelantos era, sin duda, el mejor de su clase en toda España y uno de los primeros de Europa.

Estación Sismológica de Cartuja (Granada.)—Dedicada especialmente a estudios telúricos cuenta en su haber una serie de trabajos de gran rigor científico.

Seminario Pontificio de Comillas (Santander.)—Para la formación del clero, especialmente del hispanoamericano; centro de altos estudios eclesiásticos.

En todos estos centros trabajaba una porción de sabios cuya enumeración será objeto de otro trabajo.

MEDIO MILLON DE PERSONAS HA PRESENCIADO EN PARIS, AYER EL SEPELIO DE ARISTIDE BRIAND

PARIS, marzo 12.—(AP).—Francia y el mundo rindieron hoy los últimos honores a Aristide Briand. Medio millón de personas llenaban las calles de París en el trayecto desde el Ministerio de Estado hasta el cementerio de Passy.

El medio millón de ciudadanos que presenció el paso del cortejo fúnebre formaba una doble masa compacta a ambos lados de los Campos Elíseos. Al final de la columna una delegación de veteranos de la Gran Guerra ostentaba un letrero en el que aparecía la famosa declaración de Briand al dar a Alemania la bienvenida a la Liga de las Naciones: «¡Fuera cañones y fusiles!» Esta frase cautivó entonces la imaginación del pueblo, y hoy volvió a hacerlo, demostrándolo el hecho de que, a pesar de lo triste del acto, al principio con timidez, pero después con sincero entusiasmo, hombres, mujeres y niños aplaudieron al desfilar ante ellos el grupo que llevaba el letrero, a todo lo ancho de la majestuosa avenida.

Y fué en medio de esa espontánea aprobación popular a uno de sus dogmas internacionales, que el «príncipe de los oradores» abandonó para siempre París, tan lenta y solemnemente como acostumbraba dejar la tribuna de la Cámara de Diputados o la de la Asamblea de la Liga de las Naciones, después de uno de sus triunfos de oratoria.

EN EL QUAI D,ORSAY

La ceremonia funeral se celebró en el Ministerio de Estado (Quai d,Orsay) asistiendo a ella el Presidente Doumer, todos los altos funcionarios y los representantes de sesenta naciones.

Cuando el Presidente y su séquito, escoltados por dos escuadrones de la Guardia Republicana, con uniforme de gala, llegaron al Ministerio, todos los invitados oficiales estaban en sus puestos. Los jueces de los tribunales superiores vestían toga roja, y los diplomáticos de gran uniforme, con sus condecoraciones.

Las cornetas tocaron y una banda dejó oír la marcialidad vibrante de La Marsellesa. Miles de personas que estaban frente al palacio, en el muelle de Orsay, sobre el Sena, escucharon descubiertas.

En la oración funeral, el Primer Ministro Tardieu declaró que el pacto de Briand, para renunciar a la guerra, y el proyecto de Briand para organizar la unión pan-europea, fueron los capítulos principales de la vida del difunto estadista.

PALABRAS DE TARDIEU

—La Humanidad tiene ante sí un imperioso dilema. O hemos de encontrar las condiciones necesarias para una paz duradera y garantizada, o renunciar confesando nuestra impotencia, para esperar otra guerra devastadora.

—Francia puede hacerse a sí misma esta justicia: durante trece años ha hecho, para encontrar la primera de esas condiciones, cuanto se esperaba de ella.

—La República Francesa debe a Briand sincero homenaje por haber interpretado su unánime voluntad. Y digo unánime, porque en los siete años que Briand dirigió nuestra diplomacia, obtuvo sanciones plenarias, fuesen cuales fuesen los gobiernos. Mi objeto al recordar esto es reafirmar ante el mundo la unidad de la voluntad francesa para que se organice la paz y se respete las firmas.

Por cinco largas horas la muchedumbre esperó en las aceras el paso del cortejo. Mujeres cuyos muertos están en los campos de batalla, veteranos inválidos, llevados en cochecillos, y los jóvenes que serán soldados de primera línea si estalla otra guerra, miraron con hondo respeto el sencillo féretro de Briand, envuelto en la bandera tricolor.

Cuando el cortejo llegó al cementerio, la última delegación que entró estaba formada por cuatro campesinas de Bretaña, tierra natal de Briand, llevando una corona de flores.

OTRA VEZ SE QUIERE CASAR EL P. NICOLAS

VIENA, marzo 12.—(AP).—La noticia de que el general Condeescu ha salido de Bucarest se considera muy interesante en Viena con motivo de las noticias que se reciben de Varsovia informando que los aristócratas polacos hacen preparativos para el matrimonio del Príncipe Nicolás con una de los hijas del mariscal Joseph Pilsudsky.

EL GENERAL CONDEESCU SALIO DE RUMANIA CON UNA MISION

BUCAREST, Rumania, marzo 12. —(AP).—El general Condeescu, ministro de la Guerra y agente confidencial del Rey Carol, partió hoy para el extranjero, sin anunciarse el país al que se dirige, e inmediatamente comenzó a circular el rumor de que el viaje del ministro tiene relación con alguna fase de las dificultades familiares del soberano.

Uno de los rumores dice que el ministro lleva la misión de intentar nuevamente la reconciliación de la reina con Carol, pero esto se ha negado. También se dice que ha sido comisionado el general Condeescu para traer al Príncipe Nicolás, hermano del Rey, que se encuentra voluntariamente en el destierro por haberse casado con una muchacha del estado llano.

LA REINA MARIA DE RUMANIA, CON GRIPPE

BUCAREST, marzo 12. AP. La Reina María está enferma con catarro y se ha anunciado que no podrá recibir a los visitantes en varios días.

Los médicos dicen que la exsoberana ha contraído una grippe, pero que no ofrece ninguna alarma su estado.

LA REDUCCION DE LAS TROPAS EN MARRUECOS

MADRID, marzo 12 (A. P.)— El primer ministro don Manuel Azaña, que desempeña también la cartera de la Guerra, anunció hoy que las fuerzas de Marruecos quedarán reducidas a ocho batallones el día primero de abril. Esto significa que el Gobierno dejará solamente en el Norte de Africa la mitad de las fuerzas que tiene actualmente y que consisten en quince batallones.

LA UNION DE LOS ESTADOS DEL DANUBIO

Rumania se adherirá a la fusión si se respetan los Tratados para la paz

BUKAREST, Rumania, marzo 12, (AP.) — El primer ministro Jorga dijo hoy en el Senado, que Rumana está dispuesta a colaborar con los otros cuatro Estados danubianos, solamente si se dejan intactos los tratados de paz.

El ministro de Estado Ghika manifestó más tarde a los periodistas que la actitud de la Pequeña Entente con respecto al plan de André Tardieu, jefe del Gabinete de Francia, para que se concierte una unión aduanera que alivie la situación financiera de los Estados del Danubio, se decidirá en una conferencia que se celebrará en mayo próximo, en Belgrado.

Con respecto al proyectado pacto de no agresión entre Rumania y la Rusia Soviet, el ministro de Estado dice que Rumania ha roto las negociaciones por consejo de Francia y Polonia, y que hasta el momento no se ha dado sanción oficial a los pactos semejantes que se ha propuesto a la cancillería de Bukarest.

AVISO IMPORTANTE!

A los Sres. Agentes del Interior:

NUEVAMENTE hacemos saber a los Agentes de esta Empresa que DEBEN enviar INMEDIATAMENTE las remesas por los cobros efectuados con recibos del mes de Febrero para poder enviarles los Bonos antes de la fecha del Sorteo.

QUEDE BIEN ENTENDIDO QUE NO ENVIAREMOS NINGUN BONO POR REMESAS QUE LLEGUEN A LA ADMINISTRACION DESPUES DEL DIA 15 DEL ACTUAL Y QUE DECLINAMOS TODA RESPONSABILIDAD POR LAS RECLAMACIONES A QUE CUALQUIER DEMORA DIERE LUGAR.

TODO SUSCRIPTOR DEBE RECLAMAR SU BONO AL AGENTE CON TIEMPO PARA EL SORTEO.

TRABAJOS LITERARIOS

POR GASTON MORA

El Sr. Wenceslao Gálvez y del Monte ha dado a la estampa un volumen, de unas trescientas páginas en el que ha recogido artículos que ha escrito en el correr de los años «artículos, los más antiguos, datan hechos en los albores de la juventud». Otros, agrega, son recientes evocando las añejas costumbres de la sociedad cubana; sencillas costumbres que dan carácter a una época, a un pueblo». El muy distinguido escritor señala el cambio profundo que se ha realizado en la manera de ser de esta sociedad, y lo atribuye, «en gran parte, a que vivimos en una sociedad sin sanción, que desaparecido el principio de autoridad, no hay quien imponga normas, ni quienes las sigan, ni quienes las exijan». «Sin clases directoras, exclama, con igual derecho el voto el hombre honesto que el analfabeto vicioso, sin oficio, hogar ni familia, la sociedad se halla sin defensa, y corren por su organismo virus morbosos que tienden a clasificarla y destruirla». Este cuadro no lo pintá la pluma fácil, correcta y elegante del cultísimo literato, que hace tiempo abandonó el campo de las letras para consagrar sus actividades a la magistratura, de la que es miembro esclarecido por el talento y la ilustración; este cuadro que pinta, repetimos, es exacto. Todo ha cambiado en Cuba, como ha cambiado todo en el mundo de civilización occidental. El progreso, que es esencialmente, **dinámico**, todo lo ha ido transformando. Y cada vez más honda y más rápida la obra transformadora ,porque cada vez, como dicho **Norman Angell**, hay más aceleración en la evolución social.

Evidentemente todo ha cambiado en Cuba. Esto prueba, demuestra cumplidamente, que este es un pueblo vivo, abierto a todas las influencias, a todas las corrientes del espíritu moderno, de las ideas modernas. No sólo han cambiado las apariencias de las cosas en Cuba sino, también, **las mismas cosas**, su substancia ha variado. El contenido es nuevo. La vieja sociedad cubana, la vieja sociedad colonial ha sufrido un proceso tan radical de transformación, que esa sociedad del pasado ya a la historia. Es una sociedad ya liquidada. Unicamente se ve en el recuerdo. Las nuevas generaciones, las nuevas juventudes siquiera tienen idea de lo que fué esa sociedad disuelta por las repercusiones, por las consecuencias de los acontecimiento trascendentales que destruyeron **el viejo régimen institucional político, y el viejo régimen institucional económico.** Desaparecida la colonia y advenida la república, era natural que suceso tan inmenso introdujese modificaciones, también inmensas, en la antigua sociedad criolla, que ya no podía conservar su organización, su estructura tradicional en el nuevo ambiente político. Todo gran cambio político trae, a la larga, un cambio en las modalidades sociales. Esto se ha observado en todos los pueblos cuyas seculares instituciones políticas han sido modificadas por revoluciones. Esto se ha visto, claramente, en Francia y Rusia. La influencia de sus respectivas formidables revoluciones se ha hecho sentir intensamente en el orden social.

Además del cambio que ha habido en Cuba en lo político, lo ha habido igualmente, en lo económico. La vieja sociedad cubana, compuesta de elementos, unos nativos del país y otros originarios de España, pero unidos por la raza, por el idioma, por la religión, por las tradiciones, por los usos y costumbres, por las mismas buenas cualidades y por los mismos defectos, esa vieja sociedad cubana poseía, en cierto modo, en la época que «añora» la exquisita pluma de Wenceslao Gálvez, en su libro «**Costumbres. Sátiras. Observaciones**», poseía en ese libro la gran riqueza del país. Los latifundios, las vegas, las haciendas de crianza ,los ferrocarriles, los bancos, las fábricas de tabaco, las empresas de vapores, los comercios, las industrias... Pero ahora, desde la terminación de la guerra de Independencia, casi toda esa riqueza ha pasado a otras entidades raciales, principalmente norteamericanas e inglesas. La prepotencia económica y, con ella, el predominio social que «antaño» eran exclusivamente de españoles y de sus hijos o descendientes, los cubanos, son cosas que en la actualidad, las compartimos con esos otros elementos **étnicos** a que nos referimos, los cuales, en su comunicación, en su contacto con la sociedad cubana de tal modo han influído en la manera de ser de ésta, que casi ha perdido su espíritu nacional, sus caracteres locales históricos, sustituyendo tanto el uno como los otros por un espíritu y caracteres en cierto modo y en cierto grado **cosmopolitas.** En esta evolución, que es **general**, hay tendencias a la formación de una sociedad de tipo internacional.

DIARIO DE LA MARINA
SECCION COMICA DE LA EDICION DOMINICAL

ATILA y FAMILIA

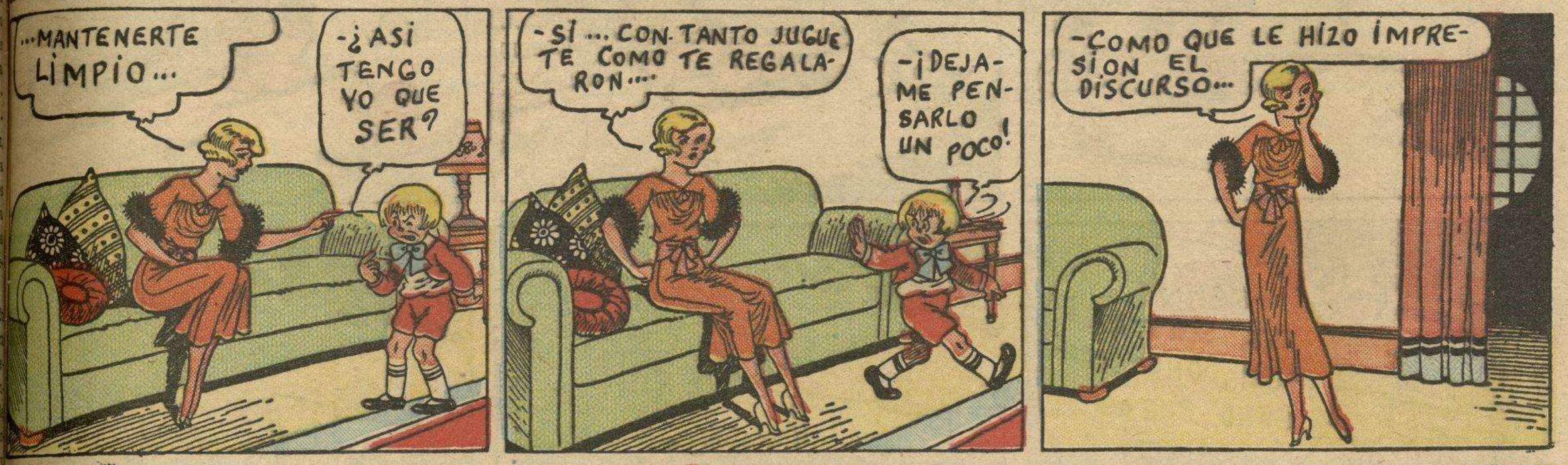

DEMÓSTENES

M.E.C.D. 2016

COMPARSAS

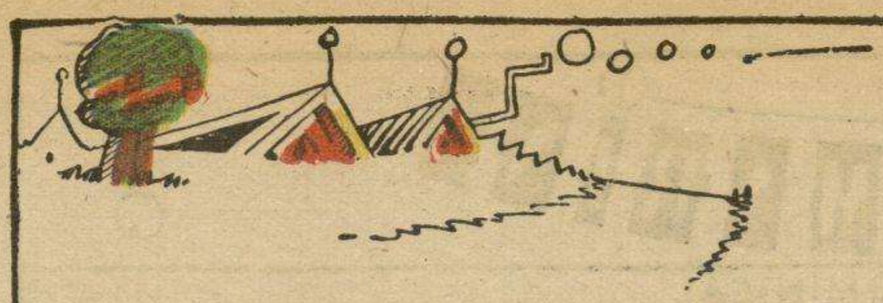

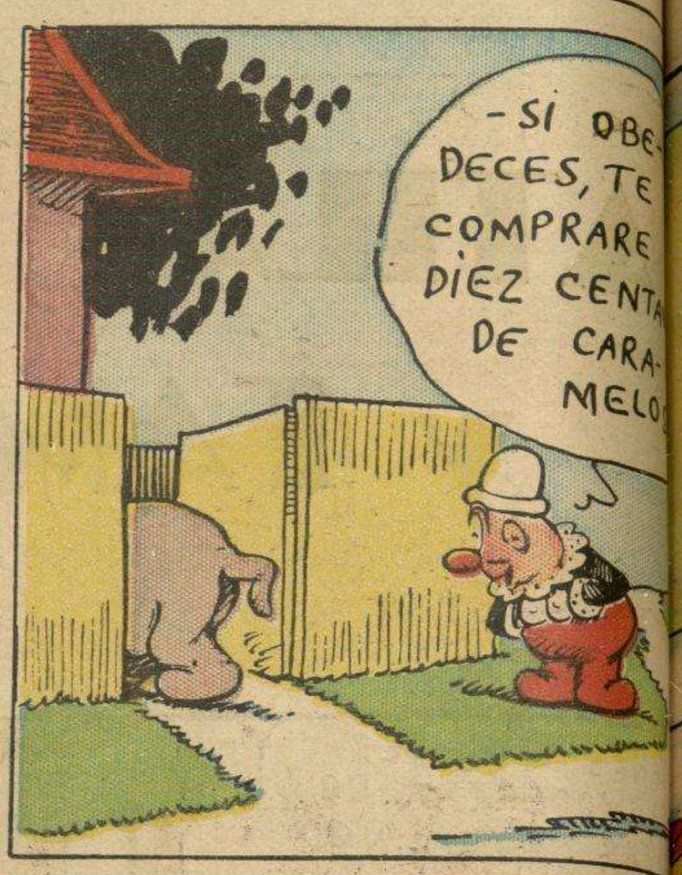

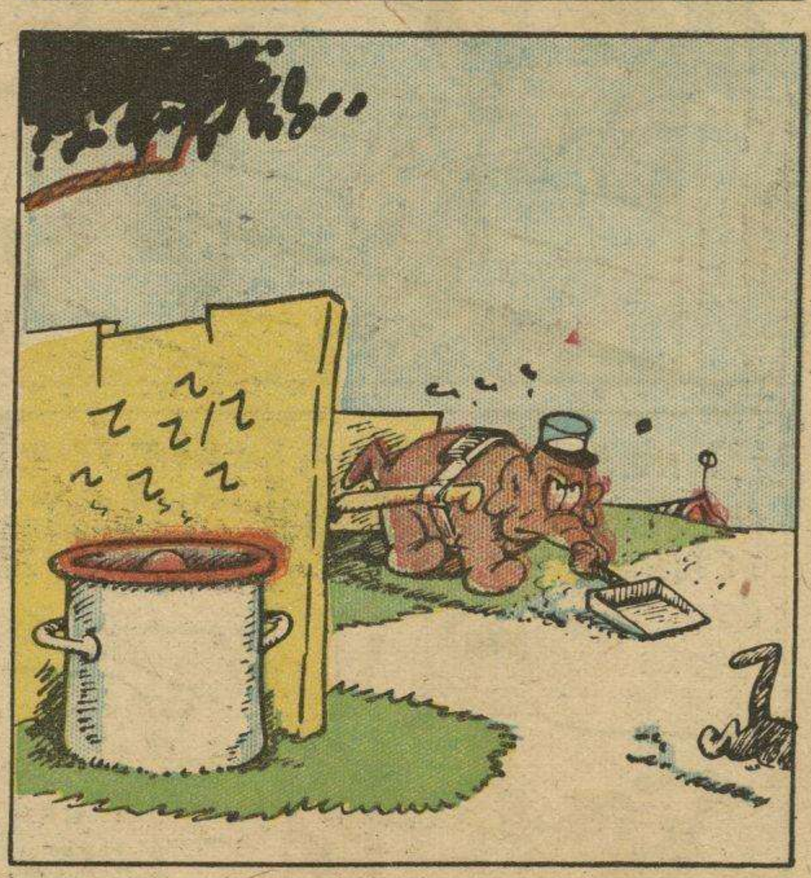

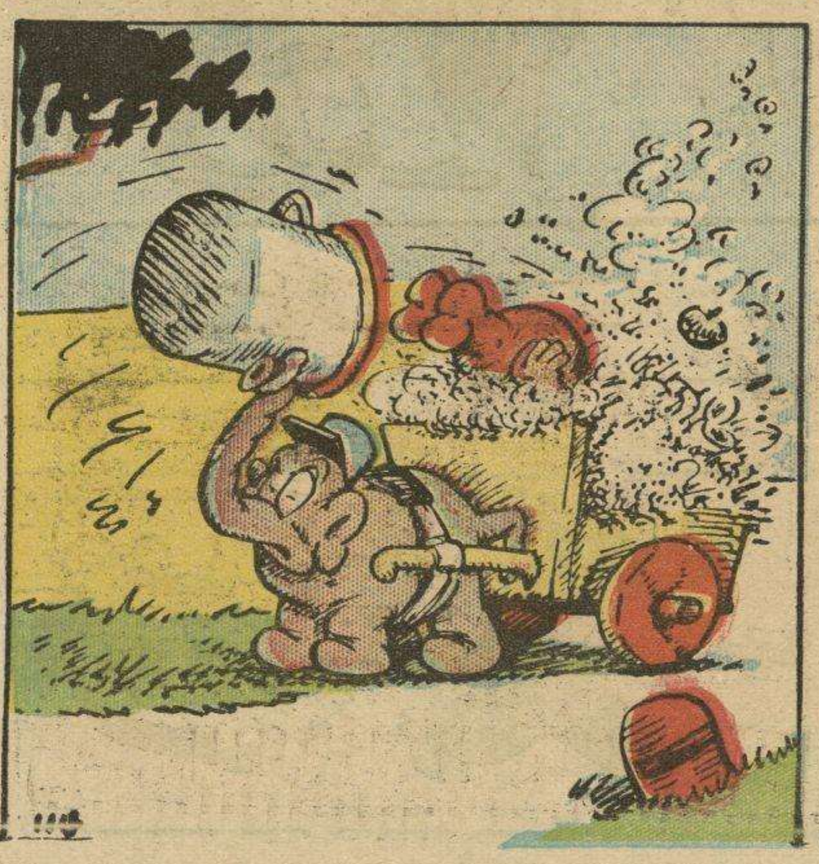

M.E.C.D. 2016

Historia de la Civilización

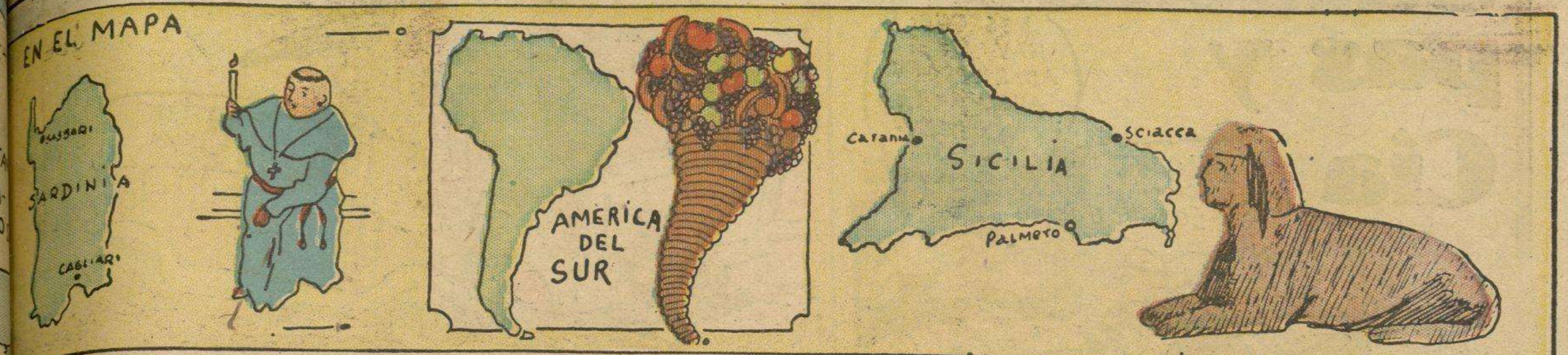

GUILLERMO TELL

SIN HACER CASO DE LAS PROTESTAS DE TELL GEISSLER LO HIZO CONDUCIR A LA CARCEL, QUEBRANTANDO LA PROMESA DE PONERLO EN LIBERTAD

LA MUCHEDUMBRE ENFURECIDA POR EL ACTO DE GESSLER, SE ALZO CONTRA LOS SOLDADOS

TEMIENDO QUE EL PUEBLO LIBERTARA A TELL, GESSLER RESOLVIO TRASLADARLO A UN CASTILLO INEXPUGNABLE.

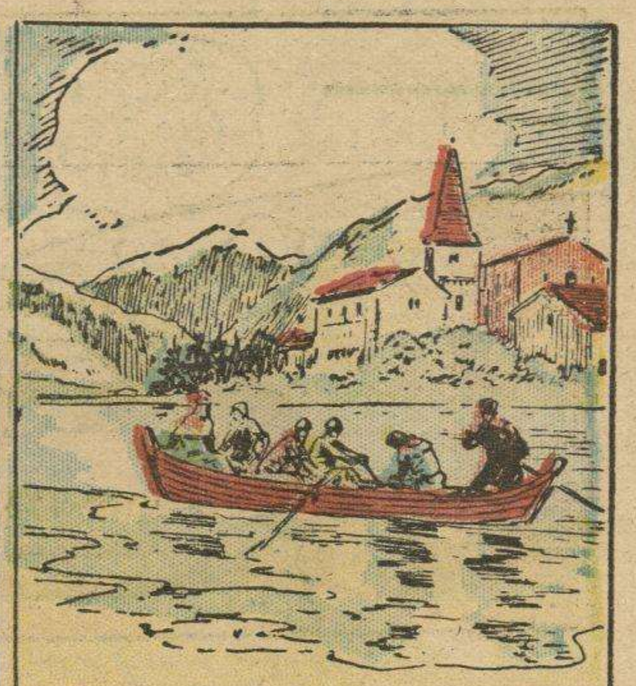

LLEVANDO AL PRISIONERO AMARRADO, EMBARCO GESSLER EN UN BOTE.

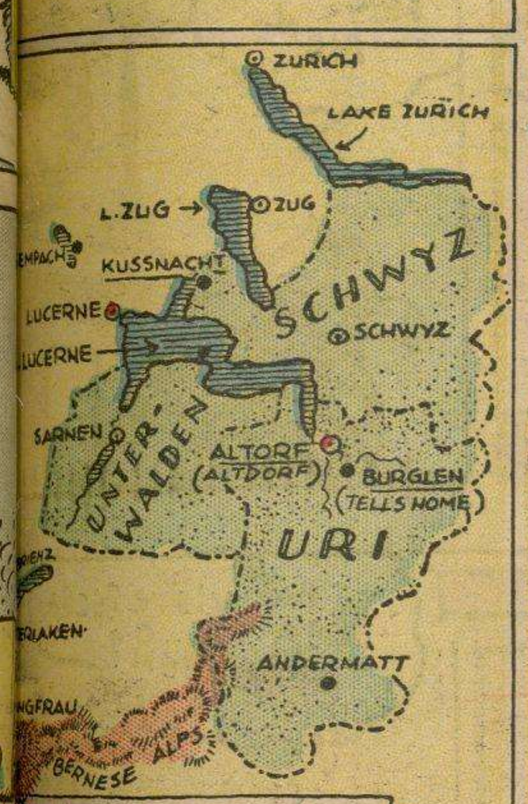

MAPA DE LOS CANTONES SUIZOS.

AL RATO DE NAVEGAR ESTALLO UNA VIOLENTA TEMPESTAD QUE LLENO DE TERROR A LOS NAVEGANTES

LOS ATERRORIZADOS AUSTRIACOS LE QUITARON SUS LIGADURAS A TELL, PARA QUE LOS GUIARA.

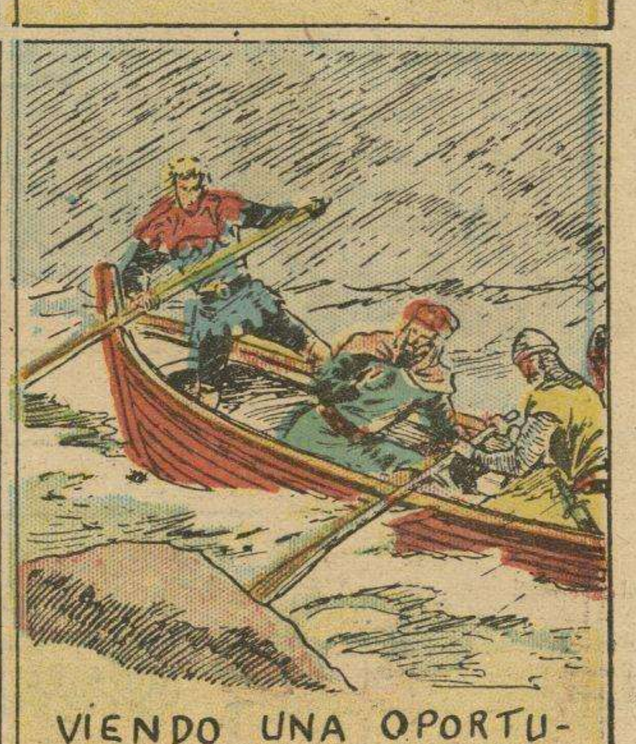

VIENDO UNA OPORTUNIDAD PARA ESCAPAR, TELL DIRIGIO LA EMBARCACION CONTRA LAS ROCAS

ANTES DE QUE SUS GUARDIANES VOLVIERAN DE SU ASOMBRO, TELL SE APODERO DE SUS ARMAS Y DESAPARECIO.

GESSLER Y SUS HOMBRES VIERON A TELL ESCALANDO LOS RISCOS DE LA ORILLA

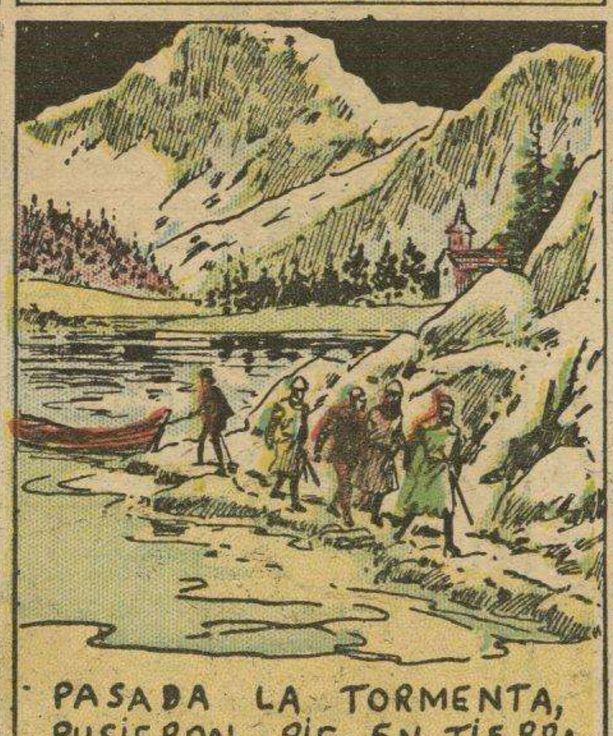

PASADA LA TORMENTA, PUSIERON PIE EN TIERRA FIRME, LAMENTANDO LA AUDAZ FUGA DEL PRISIONERO.

¡LA FLECHA QUE ATRAVESO EL CORAZON DEL TIRANO ERA DE TELL!

M.E.C.D. 2016

Sacachís pas y Cía

ROSITA

M.E.C.D. 2016