1A SECCION

El DIARIO DE LA MARINA es el periódico más antiguo de Cuba. Fué fundado en el año mil ochocientos treinta y dos.

SERVICIOS ESPECIALES DE ESPAÑA

DIARIO DE LA MARINA

MIEMBRO de The Associated Press. Esta queda autorizada para usar nuestros servicios y noticias de información.

HILO DIRECTO CON NUEVA YORK

1A SECCION

AÑO CIEN.—NUMERO 19. ACOGIDO A LA FRANQUICIA POSTAL LA HABANA, MARTES, 19 DE ENERO DE 1932.—SANTOS OCTAVIO Y AUGUSTO TIEMPO PARA HOY: VARIABLE EJEMPLAR: 5 CENTAVOS

PREPARADA PARA EL DIA 25 LA HUELGA REVOLUCIONARIA EN ESPAÑA

Tres Penados Lograron Evadirse del Castillo del Príncipe Sin Ser Vistos por sus Guardianes

IMPRESIONES

El conflicto tabaqueril viene a demostrar la necesidad de que en Cuba se implanten tribunales que arbitren en los conflictos entre patronos y obreros, ya que no se puede, en querella alguna, ser juez y parte, pues es humano ver toda la justicia en la porción de justicia que le pueda corresponder en un pleito.

Consideramos, además, la rencorosa maldición gitana: «pleitos tengas y los ganes», siempre será preferible que nos despojen de parte de nuestro derecho en una transacción de evitar a hacer valer todo nuestro derecho después de la victoria en un pleito.

La guerra del 14 es el más elocuente ejemplo de que la victoria es una palabra sin sustancia y de que del evangélico «ama a tu prójimo como a tí mismo» pudiera derivarse ningún otro precepto de orden práctico. Antes de atacar a tu prójimo recuerda que tú estás en tu prójimo como en tí mismo».

Porque es evidente, siglos ha tardado en hacerse evidente, que el interés de los demás es el nuestro; mejor dicho, no hay sino un interés, que es el de la colectividad, pudiendo escribirse **humanidad** por colectividad cuando se refiere al interés de las naciones.

La lucha entre patronos y proletarios se nos antoja una locura, máxime en un caso peculiarísimo como el nuestro en que si proletarios y capitalistas cambiasen sus posiciones se asombrarían de ver que sólo habían permutado deudas por hambre y hambre por deudas.

En el caos económico en que se halla sumido hoy el mundo, nuestros patronos y nuestros obreros deben considerarse pobres náufragos a bordo de las frágiles barquillas de nuestras industrias, sin que sea lícito en instantes tan trágicos albergar otro pensamiento que el de alcanzar la orilla a toda costa o mantenerse a flote hasta que ceda el huracán, porque el daño que se le infiere a la nave no lo sufre sólo el armador, sino cuantos en ella navegan.

¿Quién está en lo cierto, torcedores o fabricantes?

Para nosotros es inglés. Ese inglés, Mr. P. H. Z. Phillips, que, con su lógica sajona, observa: «Ustedes tienen la razón y el tabaco; pero toda la razón que les asiste no me ayuda a vender en Londres un solo tabaco. He aquí «la razón de la sinrazón que tan sin razón nos tiene».

Toda la razón de este mundo no sirve para vender un tabaco en Londres.

Sobre esta verdad, más poderosa que la escuadra inglesa, discurriremos mañana.

Hacían trabajos de excavación en los fosos. Los escoltas han salido en busca de los prófugos

Una audaz evasión se verificó al medio día de ayer, de los fosos del Castillo del Príncipe, sin que los escoltas que desde la parte superior vigilaban estrechamente a los penados se dieran cuenta del hecho.

Como es costumbre en la mayoría de las prisiones los reclusos de pésimos antecedentes son llevados a determinados lugares para emplearlos en los trabajos rudos del penal.

Ayer, varios presos fueron destinados a los fosos de la Cárcel, para que procedieran a llevar a cabo unas excavaciones, encontrándose entre aquellos Ramón Blanco Grandio, Enrique Calliere Quirós, más conocido por «Cara Sucia» y Andrés Prince Armenteros o Rogelio Díaz Martínez, (a) «El Brazo Eléctrico» o «Guayabo».

Grandio y Calliere, se encontraban en el penal, cumpliendo condena por portar instrumentos dedicados al robo; y Prince Armenteros, es procedente del Presidio Modelo, donde tiene pendiente una condena por dicho delito.

Serían poco más de las doce del día, cuando los penados, burlando la vigilancia de sus custodios, que se hallaban en lo alto de los murallones del Castillo del Príncipe, lograron evadirse, sin que fueran vistos por los guardias.

Cuando por la tarde se procedió a cambiar la guardia e internar en sus celdas a los reclusos, al pasarse lista se advirtió la ausencia de los delincuentes ya mencionados.

El Jefe del penal, dió cuenta inmediatamente de lo sucedido al teniente Díaz Galup, quien procedió a iniciar las actuaciones exigiendo responsabilidades a los custodios.

Acto seguido de conocerse la fuga, se ordenó a los escoltas que aparecen negligentes se vistierán de paisanos y procedieran a la busca de los prófugos.

LESIONADO DE GRAVEDAD

En la casa de salud del Centro de Dependientes ingresó para ser asistido de lesiones de carácter grave, Manuel Alvarez Pardo, natural de España, de 45 años de edad, carpintero y vecino de Aranguren 91, en Regla, las cuales se produjo viajando como pasajero en el ómnibus número 20—empresa Regla Habana—al sacar el brazo fuera de la ventanilla en la esquina de Concha y Acierto fué alcanzado por otro ómnibus, cuyo número ignora, que viajaba con excesiva velocidad, en dirección contraria. En el mismo sentido prestaron declaración el chofer del ómnibus, Angel Birto, y el conductor del mismo, Miguel A. Domínguez.

CEIBA DEL AGUA

CEIBA DEL AGUA, enero 18 (por telégrafo).

Ayer terminaron las inscripciones de afiliados a los partidos. Liberales: 442, populares: 16. Los conservadores no afiliaron a nadie.

SE HA HECHO CREER A LOS OBREROS QUE LOS SOLDADOS APOYARAN EL PARO, Y QUE NO DISPARARAN CONTRA ELLOS

En los registros efectuados ayer en Sevilla, las autoridades han ocupado muchas armas cortas y millares de hojas en las que se excita a la huelga. 40 jefes extremistas detenidos

MADRID, enero 18. AP.—Se ha sabido confidencialmente en centros extremistas bien informados que los elementos comunistas y sindicalistas preparan una huelga general revolucionaria en toda España para el día 25 de este mes.

Los desórdenes y huelgas que se han registrado hoy en distintos lugares no son más que ensayos que sirven para animar a las masas y al mismo tiempo para ponerlas a prueba en el caso de que sea necesario apelar a la violencia.

Está terminada la organización de la huelga y la propaganda preparada para su distribución entre las clases trabajadoras. El propósito del movimiento revolucionario es implantar un régimen de comunismo liberal.

Se tiene entendido que el gobierno conoce las maniobras de los extremistas y que tratará de frustrar sus planes.

CUARENTA JEFES EXTREMISTAS ARRESTADOS EN SEVILLA

SEVILLA, enero 18. AP.—Cuarenta jefes comunistas y sindicalistas han sido arrestados por la policía. Los agentes registraron los círculos de los extremistas encontrando muchas pistolas así como millares de hojas de propaganda en las cuales se excita a los obreros a una huelga general revolucionaria para el 25 de este mes.

Los extremistas están realizando una intensa propaganda en todas las provincias, según dijeron los oradores en un mitin celebrado en Alcalá de Guadaira.

«Se trata — manifestaron — de implantar un comunismo liberal. Todos los obreros deben ir a la huelga, porque los soldados apoyan a los obreros y no harán uso de las armas».

El Gobernador ha dispuesto que la policía preste servicio en turnos de dieciocho horas al día.

INFORMACION TELEGRAFICA del Interior de la ISLA. En la Página OCHO

INFORMACION POLITICA. En la Página CATORCE

Un Duque Ataca al Capitalismo por Destructor

El Duque Cirilo Vladimirovitch Romanoff, titulado «Zar» elogia el Plan Quinquenal del Soviet

Cirilo Vladimirovitch

PARIS, enero 18 (AP).—El capitalismo ha degenerado en una servidumbre de los pueblos a una minoría insignificante, declaró hoy el gran duque Cirilo Vladimirovitch Romanof, titulado «zar de Rusia» desde la muerte de Nicolás II, en un artículo publicado en Iskra, (La Chispa) pequeño periódico zarista que se edita en París, y el cual es organo de un grupo político llamado de los jovenes rusos.

El gran duque ha asombrado a la colonia monárquica rusa residente en París, con sus declaraciones, una de las cuales es la siguiente:

«Sin embargo, las naciones están comenzando a abrir sus ojos y la lucha contra los opresores va en aumento. ¿Podrá ser salvado el capitalismo por la política de las dictaduras o será sustituido por el comunismo. Ni una cosa ni otra».

El gran duque Cirilo, que es padre de la gran duquesa Kyra, de la que se dijo eróneamente hace días que era la prometida del príncipe de Asturias, manifiesta también que las naciones encontrarán nuevas formas de organización social, que garanticen la verdadera independencia.

Cirilo aprueba las actividades representadas por el plan de cinco años de los Soviets, pero entiende que su mismo éxito contribuirá al derrocamiento del régimen comunista ruso. Y agrega que pronto llegará el día en que mejorarán mucho las candiciones en que vive el pueblo ruso.

El exSupervisor Provincial de Sanidad de Matanzas se Suicidó en el Hospital de "San Fernando"

El Dr. José H. Mata Trujillo dejó una carta en la que dice que toma esa resolución por hallarse «arruinado profesional y económicamente». La bala le atravesó el mismo corazón

COLON, enero 18.—DIARIO. Habana. (Por teléfono de larga distancia).—El doctor José H. Mata Trujillo, ex supervisor provincial de Sanidad y presidente del Colegio Médico, se suicidó en el hospital «San Fernando» de esta localidad, en momentos en que se encontraba sentado en el despacho del administrador de ese benéfico establecimiento.

José H. Mata

El doctor Mata, con un revólver calibre 38, se dió un tiro en el pecho, que le atravesó el corazón, produciéndole la muerte instantánea. Poco antes, el suicida estaba hablando, al parecer sin que se le notara nada anormal, con el doctor Acuña, médico interno del citado Hospital, al que expresó sus deseos de que se retirase del local y lo dejara solo unos momentos. Corroboran esta declaración del doctor Acuña, las enfermeras del Hospital «San Fernando», señoritas Rodríguez Roig y Sánchez.

El juez, doctor Nodarse, en compañía del secretario del Juzgado señor Orbón, inició las diligencias del caso.

En el lugar del triste suceso se personaron el capitán de la Policía Alberto Conforti, y oficial de carpeta Felipe Peón, haciéndolo más tarde numerosas personas, entre ellas el doctor José Manuel Gutiérrez, alcalde municipal; el representante señor Francisco Campos, señor Antonio Armas, doctores Enrique Pascual Argüelles, director del Hospital; Fernando Pérez Díaz, Enrique Pascual Gispert, otras distinguidas personas y numeroso público.

El occiso dejó tres cartas escritas para que fueran abiertas después de su muerte; una destinada a su esposa, otra a su cuñado, persona ésta de su mayor confianza, y la última, dirigida al juez de Colón. En esta misiva, que es la única cuyo contenido se conoce, el ex supervisor provincial de Sanidad expone que el motivo de su fatal resolución es hallarse «arruinado económica y profesionalmente».

El fatal hecho que ha segado la vida del probo profesional, ocurrió a las siete menos cuarto de la noche. El Colegio Médico, representado por los doctores Gelabert, Argüelles, Iturralde y Chomat, ha acordado hacerse cargo del sepelio y de todos los gastos que ocasione el mismo.

Orozco, corresponsal.

SUICIDIO DE UN JOVEN, AYER EN STGO. DE CUBA

Se ahorcó en un hotel de la localidad, ingiriendo antes líquido de teñir zapatos

SANTIAGO DE CUBA, enero 18 DIARIO. Habana, (por telégrafo).—Esta tarde apareció ahorcado, en la habitación número 10 del hotel «Santiago», el joven Alfredo Ferrales Aguilera, de Banes de 22 años de edad. Para llevar a cabo sus propósitos suicidas utilizó una soga y la funda de la almohada, la cual amarró a una viga. El suicida se quitó la camisa y los zapatos, quedando en pantalón y camiseta; también ingirió tintura de teñir zapatos de negro.

El joven Ferrales Aguilera escribió, en el día de ayer, a su señora madre, en la carta le decía que cuando la recibiera ya sería cadáver. Tan pronto como recibió la carta la señora Aguilera se comunicó con el señor Abril Amores, Director del «Diario de Cuba» manifestándole el temor que abrigaba de que su hijo hubiera complido sus propósitos.

El señor Abril Amores comisionó a dos de sus empleados para que averiguaran, siendo entonces cuando se descubrió el caso. El teniente Illas se constituyó en el hotel iniciando las diligencias y dió cuenta al Juzgado.

CANDIDATURA DE EUSEBIO AYALA EN EL PARAGUAY

Fué nominado por el P. Liberal por 94 votos contra 86. Se cree que su elección será definitiva

ASUNCION, Paraguay, enero 18. AP. La convención del partido liberal postuló hoy al doctor Eusebio Ayala candidato presidencial, por 94 votos contra 86 en favor de Luis Riart.

Eusebio Ayala

La misma convención designó después candidato a la vicepresidencia al doctor. Raúl Casal Ribeiro, por 119 votos contra los 48 que obtuvo Benigno Escobar.

Como el partido liberal ocupa el poder en el Paraguay desde hace varios años, siendo actualmente la principal organización política del país, se considera que la elección [illegible] es cosa cierta.

La convención liberal también aprobó los puntos principales del programa electoral del partido, que son: defender la integridad del Chaco, pero solicitando el arbitraje para resolver las diferencias de límites con Bolivia, por considerarse que el convenio directo con esta nación es peligroso. Abogar por la reforma de la ley electoral, y crear un banco central y dar protección a las industrias.

El doctor Eusebio Ayala es uno de los más distinguidos estadistas paraguayos. Fué ministro de Hacienda con el ex presidente Guggiari y ministro de Educación y Estado en otros gabinetes. También ha sido delegado a varios Congresos Internacionales, uno de ellos la segunda Conferencia Pan Americana de Washington.

CHINA CONVOCARA A LAS NUEVE POTENCIAS

El Consejo de Ministros del Japón Estudia la Necesidad de Celebrar Cuanto Antes Elecciones Generales

El General Shijern explica las nuevas ofensivas, diciendo que on para acabar con el bandidaje

El Ejército japonés ha vengado a sus muertos. El comunicado oficial dice que centenares de chinos han sido muertos en una serie de ofensivas. El general Shigeru Honjo, alto comisario japonés, explicó la violencia de sus nuevas ofensivas, diciendo que es necesario limpiar el sur de la Manchuria de la «Maldición del bandidaje» para que los agricultores chinos puedan hacer sus siembras de primavera.

—Según noticias de Nankin, se habla mucho allí acerca de un proyecto chino para convocar a conferencias a las naciones signatarias del Tratado de las Nueve Potencias.

—Los preparativos para la celebración de unas elecciones generales que se consideran necesarias, se discutieron hoy por el Consejo de ministros del Japón.

(Vea las **NOTICIAS CABLEGRAFICAS** en la página **ULTIMA**, columnas 6, y 7).

Las Tres Cartas Sobre el Conflicto Tabacalero

Mr. Phillips, director de la Melbourne Hart and Co., Ltd., de Londres, sostiene la tesis de que los obreros de la industria tabacalera deben someterse a reducciones en sus salarios y los fabricantes hacer una revalorización de la materia prima que tienen en existencia, para que de ese modo puedan reajustarse los precios del producto manufacturado y quedar en condiciones de competir en el mercado internacional, donde pierde terreno debido al debilitamiento del poder adquisitivo de los fumadores.

La Unión de Fabricantes de Tabacos y Cigarros de la Isla de Cuba, tácitamente se muestra en un todo conforme con esa tesis, cuando en junta general extraordinaria acordó felicitar a nuestro Director por haber acogido la carta de Mr. Phillips en sus «Impresiones».

A su vez el Comité Conjunto de la Industria Tabacalera, reconoce que tiene razón el director de la Melbourne en lo que toca a los precios del tabaco de Cuba en Londres; pero niega que se deban a haber rehusado los obreros admitir rebajas en sus jornales, pues han soportado ya dos reajustes, y sostiene que los fabricantes que puedan tener existencia de materia prima pagada cara en otros tiempos, serán aquellos que han ido reservándola para consumir el tabaco adquirido posteriormente en mejores condiciones.

No son, aunque lo parezcan, inconciliables los puntos de vista que tácita o expresamente unos y otros sustentan, y si hubiese en Cuba, que en esto va siendo una excepción entre los países bien organizados, tribunales especialmente dedicados a conocer de los conflictos sociales que surgen por divergencias en los problemas del trabajo, de seguro la oportuna carta de Mr. Phillips, por la acogida que ha tenido en los sectores de la industria tabacalera, pudiera servir de base para dejar zanjado el actual conflicto.

Pero la falta de esos organismos jurídicos, puede y debe ser suplida en ésta como en todas las emergencias de la misma índole, por la Secretaría de Agricultura, Comercio y Trabajo, que por algo o para algo se denomina así. A nuestro juicio su gestión, sin dejar de ser ardua, en el caso actual se facilita porque hay un punto en el cual coinciden las partes, y es el de la necesidad de la rebaja del precio del tabaco para que halle más probabilidades de venta en el mercado internacional, cosa que conviene tanto a los fabricantes como a los obreros.

Eso, en sí, es de primordial importancia para posibilitar un acuerdo satisfactorio, mediante juicioso examen y serena discusión de los otros dos extremos fundamentales que abraza la carta de Mr. Phillips, esto es, si han llegado ya al límite necesario las reducciones de jornales y si ha sido practicado o no el reajuste del precio de las supuestas o reales existencias de materia prima, para darles el valor comercial que tienen en la actualidad y colocar la industria en un plano de producción que esté dentro de la realidad en que ha de desenvolverse cualquier negocio.

Con un poco de buena voluntad, y creemos que no falte, puede llegarse a un entendimiento. La cuestión descansa en que la Secretaría de Agricultura, Comercio y Trabajo maniobre con inteligencia para provocar un acercamiento y demostrar a las partes que deben aceptar por propia conveniencia el sacrificio que les corresponda, para llegar a una transacción que en bien común evite la caída de la industria.

Concretamente opinamos que la comentada carta de Mr. Phillips y las otras a que ha dado motivo para enviarlas a nuestro Director el Comité Conjunto de la Industria Tabacalera y la Unión de Fabricantes de Tabacos y Cigarros, pudieran hacerse servir de eje para que gire hacia un arbitraje el conflicto en que se ve la segunda rama de la producción nacional.

Pero insistimos en que no parece factible ese ni otro arreglo, si no hay un órgano oficial que opere con garantías de imparcialidad para procurarlo sin pérdida de tiempo.

MENINGITIS CEREBRO ESPINAL

En horas de la madrugada anterior falleció en el hospital «Las Animas» la niña Hilda Sakian Salvador de tres meses de nacida, cuyos padres residen en la calle Infanta, en el Reparto Las Cañas, Cerro, a consecuencia de meningitis cerebro espinal epidémico.

Según nos informó el doctor Castillo, director de Las Animas, la menor Hilda ingresó en el hospital hacía unas cuarenta y ocho horas, en estado muy grave, siendo infructuosos los esfuerzos de la ciencia.

Terminó diciéndonos que no hay peligro alguno de que el mal se extienda, pues aunque se consigna en el certificado de defunción la palabra «epidémico», no significa que exista una epidemia de Meningitis cerebro espinal ni en la Habana ni en ningún otro término de la República; es más, ni un solo caso existe en la actualidad.

"Si la Codicia Sigue Siendo el Espíritu del Sistema Económico la Revolución Mundial es Inevitable"

MONSEÑOR PIETRO FUMASONI - BIONDI, DELEGADO APOSTOLICO EN LOS ESTADOS UNIDOS, PIDIO HOY QUE SE VUELVA A LOS PRINCIPIOS DE LA MORAL CRISTIANA

Monseñor Fumasoni

NUEVA YORK, enero 18 (AP).—El arzobispo Monseñor Pietro Fumasoni—Biondi, delegado apostólico en los Estados Unidos, pidió hoy que se vuelva a los principios de moral cristina, repitiendo la admonición papal de que si la codicia continúa siendo el espíritu del sistema económico imperante, será inevitable la revolución.

Su Ilustrísima pidió también que se estudie la encíclica pontificia de mayo último, acerca de la reconstrucción del orden social, afirmando que ese documento papal no fué solamente para la Iglesia Católica, sino para el mundo entero, como los Diez Mandamientos y el Sermón de la Montaña.

Monseñor Fumasoni—Biondi agregó que como la depresión económica ha sido debida principalmente a la codicia y a la locura, solo puede curarse por el buen juicio y por el espíritu de justicia y caridad.

En el Senado no Hubo Sesión por Hallarse de Duelo

Se están sacando copias de las leyes aprobadas por la Cámara para repartirlas en el Senado

En la Alta Cámara ni siquiera se llamó a sesión en la tarde de ayer, como consecuencia del sensible fallecimiento del senador señor Cabada, cuyo cadáver no recibirá sepultura hasta las nueve de la mañana de hoy.

La impresión de algunos senadores que concurrieron al salón de conferencias, es que hoy tampoco habrá sesión, pues se esperará a repartirse copias de las leyes últimamente votadas por la Cámara, modificando algunas de ellas y otras del Senado.

La operación de sacar las referidas copias se estaba aun haciendo en la tarde de ayer.

El pupitre y sillón ocupados por el doctor Cabada quedó ayer cubierto con un crespón y permanecerá así el tiempo que es costumbre cuando fallece un miembro de aquel Alto Cuerpo, según la práctica adoptada desde que ocurrió la muerte del marqués de Santa Lucía.

QUEMADURAS

En el Hospital Municipal fué asistida de graves quemaduras diseminadas por el cuerpo, el menor Rafael Pember Gil, de 3 años, vecino de Quinta número 59, las que sufrió casualmente al volcársele por encima un jarro de agua hirviendo.

PIDEN A BRISBANE QUE SEA CANDIDATO A LA PRESIDENCIA DE EE. UU.

WICHITA, Kansas, enero 18. AP. Arthur Brisbane, el conocido editorialista de los periódicos del circuito Hearst, debe ser candidato a la presidencia de los Estados Unidos, según Louis y Mas M. Levand, editores del periódico «Wichita Beacon.»

Los hermanos Levand han dirigido un telegrama a mister Brisbane, sugiriéndole que se proclame jefe del partido que le agrade.

Los Conductores de Carros y Camiones Ofrecen su Apoyo a los Torcedores Paralizados

Nuevos pequeños talleres han firmado las bases para seguir trabajando sin interrupción

En la Federación Nacional de Torcedores, se recibió una comunicación de la Sociedad de Conductores de Carros y Camiones de la Habana, informando de la remisión de cien pesos, para auxiliar a los torcedores en huelga, y en ella se les brinda la solidaridad que necesiten, tanto moral como material.

HAN FIRMADO ALGUNOS MANUFACTUREROS DUEÑOS DE PEQUEÑOS TALLERES

Ayer firmaron las Bases acordadas por la Federación de Torcedores, los propietarios de las fábricas «Villamil», «Las Tres B», y «La Diana», aceptando dicho convenio, para continuar sus labores.

LA COMISION AL EXTRANJERO

De un momento a otro embarcará la Comisión designada por el Comité Conjunto de la Industria Tabacalera, para los Estados Unidos, que lleva la misión de informar del estado de huelga de los tabaqueros de la Habana, a los compañeros de Key West, Tampa, New York y otros lugares de los Estados Unidos, donde se elabora tabaco, esperando que han de encontrar—como sucedió siempre—favorable acogida.

LOS FILETEADORES

Anoche celebró Junta General el Gremio de Fileteadores de la Habana, en su local de la calle de Amistad 86, acordando rechazar la proposición recibida de la Unión de Fabricantes.

Después se acordó nombrar el «Comité de Huelga», que ha de tratar de todo lo relacionado con el actual movimiento, llevando los asuntos a discusión y aprobación de la Junta General, en aquellos particulares que afecten al trabajo.

En la Junta reinó un gran entusiasmo, manifestándose todos los que hicieron uso de la palabra, conformes en solidarizarse con los compañeros de la Industria, y luchar con ellos hasta obtener la victoria.

EN ATARES SERAN CONDECORADOS 18 OFICIALES, HOY

Hoy se efectuará el consejo de guerra contra un sargento a quien se acusa de conspirador

Hoy, a las nueve de la mañana, en el Castillo de Atarés habrá fiestas militares con motivo de la condecoración que se otorgará a diez y ocho Oficiales del Ejército, entre los cuales figura el Capitán Ayudante del Quinto Distrito, Oliverio Ortega, y los soldados distinguidos de los años 1930 y 1931, Mario J. C. Pérez Hernández y Severino T. Valdés Maqueira. Al acto asistirá el Presidente de la República, el Secretario de la Guerra, el Jefe del Ejército y otros Oficiales de alta graduación del Ejército, entre ellos el coronel Rogerio Caballero, Jefe del Quinto Distrito, la Habana.

Tomarán parte en la revista el escuadrón 5 y un sargento, un cabo y diez soldados de cada uno de los escuadrones números 2, 3, 4 y 6, todos de la Guardia Rural y cornetas de dichas unidades y una banda de cornetas, denominándose—durante la revista—escuadrones números 2 y 2, respectivamente, formando un tercio ambas unidades.

Para el mando del tercio se ha designado al capitán Manuel Crespo, mandando las demás unidades el teniente Capín Valdés.

UN CONSEJO DE GUERRA HOY

En la mañana de hoy tendrá efecto en la Fortaleza de la Cabaña el Consejo de Guerra contra el sargento Juan J. Fernández Pérez, al que se acusa de excitación para la rebelión.

El Fiscal doctor Lorié interesa de año a seis años de prisión y el defensor doctor Aurelio Méndez la absolución.

La Comisión de Ferretería y el Número-Centenario

No se quedan atrás los ferreteros. Algunas Firmas muy destacadas de este giro, ya dieron su adhesión; otras, esperan la visita de los comisionados para formalizarla. Esta semana dejarán bien patentizada sus simpatías al DIARIO sumándose en gran parte al Homenaje Nacional a este periódico.

Así nos lo informaron ayer Genaro Acevedo y Pepe Martínez, presidente y vice de la Comisión—dos ejemplares amigos que no saben hacer las cosas a medias—. «Los ferreteros no son muchos—agregaron—; pero la calidad suple con ventaja al número».

Ellos han de visitar estos días las principales Casas del gremio, en compañía del vocal de la calle respectiva, a fin de recoger las adhesiones pendientes, para que el grupo obtenga el lucimiento merecido en nuestra Edición Secular.

EL FISCAL PIDE CONDENA PARA UN HOMICIDA QUE ESTUVO PROFUGO DURANTE VEINTISIETE AÑOS

MATANZAS, enero 18.—DIARIO, Habana.

Hoy se celebró el juicio oral por el asesinato de Estanislao Hernández alias El Cubano, seguido en el Juzgado de Colón contra Cipriano Pérez Ramírez, Presidió la sala el Magistrado Pagés, que es el ponente. Defiende al procesado el doctor Sarracent, y actúa de fiscal el doctor Manuel de Para.

El procesado no contaba 17 años cuando realizó el homicidio habiendo estado 27 años prófugo.

Los testigos examinados recuerdan que el muerto maltrataba de obras continuamente a Pérez Ramírez, lo que el propio procesado confirma. Todos convienen en que obró en defensa propia, y esa ha sido la base del defensor para fundamentar su alegato de acuerdo con el artículo 230 del Código Penal. Dijo Pérez Sánchez que para evitar que el occiso continuase pegándole se defendió con un cuchillo. El fiscal solicita se le imponga la pena de 12 años, 4 meses y un día de prisión. El defensor pide la absolución.

Terminado el juicio que fué presenciado por una gran cantidad de público, quedó concluso para sentencia.

Esta misma audiencia ha sentenciado a la pena de 17 años un día a Pedro Arrieta por el homicidio de Martín de Martín Biart, ocurrido en Cárdenas.

Corresponsal.

PATINANDO SE LESIONO

Al sufrir una caída encontrándose patinando en su domicilio, se ocasionó lesiones de carácter grave, Fernandina Junco Aldisinia, de doce años de edad y vecina de Santa Catalina 111, en la Víbora.

Paraguay Propone que el Pleito del Chaco sea Resuelto por el Tribunal Supremo Norteamericano

Los delegados de Bolivia han formulado objeciones a ese plan del Paraguay

WASHINGTON, enero 18.—AP.—Los delegados paraguayos en el pleito de El Chaco han acordado pedir al Tribunal Supremo de los Estados Unidos que decida los límites de Chaco Boreal y determine si el Paraguay o Bolivia deben retirarse de El Chaco hasta tanto se solucione el problema.

La proposición tiene la forma de contra-proyecto contestando a la propuesta tregua boliviana de un año. Los delegados bolivianos inmediatamente formularon sus objecciones al plan paraguayo.

La reunión se suspendió con el acuerdo de que los delegados bolivianos cablegrafíen la proposición paraguaya al gobierno de La Paz para que la estudie. No se ha fijado nueva fecha para la reunión.

La proposición paraguaya recomienda que se retiren las tropas de ambos países hasta que el tribunal decida el pleito.

Mientras los bolivianos proponen una tregua de un año, los paraguayos entienden que la tregua debe durar hasta que se resuelva la cuestión fundamental.

HOY SALE DE HAMILTON (BERMUDA) HACIA HABANA EL YATE HUSSAR

HAMILTON, Islas Bermuda, enero 19 (martes) (AP). Hoy sale en dirección a la Habana el vapor Hussar. En ese puerto embarcarán sus propietarios, los esposos Sutton, de Nueva York, y un grupo de amigos, para hacer un recorrido por el mar Caibe, volviendo a Bermuda en febrero.

El yate, que estaba en Hamilton desde noviembre, es el primer buque particular reacondicionado en el dique flotante que la Armada inglesa tiene aquí.

ES MUY POCO DINERO...

el que Vd. necesita para lograr una oportunidad de convertirse en propietario de un magnífico chalet de

$17.000.00

llame por los telfs.

M-7911 - A-3785

y suscríbase al

Diario de la Marina

con el recibo mensual le entregaremos un bono numerado para la amortización del chalet

HA SIDO ARPONEADO Y CONDUCIDO A MIAMI UN ENORME PEZ-DAMA

MIAMI, Florida, enero 18. (AP.) Hoy causó asombro en Miami el pez-dama arponeado el domingo por la tarde en plena corriente del Golfo y remolcado a esta ciudad. Pesa cuatro mil libras. Es de color oscuro, con manchas blancas que le dan cierta semejanza con un tablero de damas, a lo cual debe su nombre

M.E.C.D. 2016

HAY 283 PAISES QUE NO PAGAN SUS DEUDAS POR EMPRESTITOS CONTRAIDOS CON LOS ESTADOS UNIDOS

PENA DE MUERTE PIDE EL FISCAL PARA 2 ACUSADOS DE COMETER UN ASESINATO

Puestos de acuerdo dieron muerte a un compañero que había roto con los principios sindicales, desmontando las máquinas de una fábrica de cigarros para trasladarlas a otra ciudad

El fiscal doctor José Valiente formuló ayer tarde conclusiones provisionales en el proceso que se instruye contra los procesados Víctor Rodríguez Seijas (a) «Vitico» y José Ramón Durán Mena (a) «Neno» o «Nemesio» o «René el Catalán», por la muerte de Manuel Lara Camero. Interesa el fiscal para cada uno de los procesados la pena de muerte por asesinato cualificado por la alevosía, la premeditación y mediando precio y la de un año, ocho meses, un día y un año, un día de presión correccional por lesiones. Pide se sobresea en cuanto a los acusados Francisco López y Rafael Ramírez Valdés, así como con respecto a las personas desconocidas que han tomado parte en los hechos y que se sobresea, también, en cuanto a Marcelino del Busto Bobadilla, dejándose sin efecto su procesamiento, ordenándose su libertad; aprecia en los hechos las agravantes de nocturnidad en cuanto a Rodríguez Seijas y a Durán Mena y reincidencia en cuanto al primero y relata los hechos en esta forma:

«Con motivos de ciertas diferencias surgidas entre la Unión de Obreros de la Industria de Cigarrería y la Unión de Dependientes del Ramo de Tabaco, con la casa Viuda de Méndez, los obreros pertenecientes a dichos gremios y que laboraban en la fábrica de cigarros «El Siboney» se negaron a manipular el tabaco, siempre que en su acarreo interviniera algún carro de la referida casa Viuda de Méndez; esta negativa de los obreros obligó al administrador de la fábrica a requerir el auxilio de la Policía, lo que originó que los obreros, sin declarar oficialmente la huelga, dejara de asistir al trabajo, actitud ésta que trajo como consecuencia que la referida fábrica «El Siboney» cerrara sus puertas.

«Así las cosas, los propietarios de esa casa en defensa de sus intereses trataron de resolver el problema que se les había planteado pensando trasladar las maquinarias de la fábrica a la ciudad de Matanzas, lo que llegó a conocimiento de los obreros, tomándose distintas medidas en evitación de que se llevara a vías de hecho tal propósito.

«En esta situación los agremiados de la Unión Obreros de la Industria de Cigarros y la Unión de Dependientes del Ramo de Tabaco tuvieron noticias de que uno de sus compañeros nombrado Manuel Lara Camero, dada su amistad con el administrador de la fábrica «El Siboney», se había prestado a desmontar algunas maquinarias, y aunque este extremo era incierto, se dió como cierto y positivo, lo que trajo como consecuencia que por distintas personas desconocidas, de acuerdo con los procesados Víctor Rodríguez Seijas (a) «Vitico», Francisco Calderín de la Llana, ya fallecido, y José Ramón Durán Mena (a) «Neno» o «Nemesio» o «René el Catalán», se pusieron de acuerdo para dar muerte a Lara por el acto realizado, que ellos estimaban como una traición, celebrándose a ese efecto distintas entrevistas, en una de las cuales fueron designados los procesados Rodríguez Scijas y Calderín, para que llevaran a cabo lo acordado en unión del procesado Durán, ofreciéndoseles a todos una cantidad de dinero cuya ascendencia se desconoce, como precio del hecho criminoso que debían realizar.

«Conocedores los procesados de que Lara acostumbraba por la noche conversar frente a su domicilio, el día 8 de octubre último en un automóvil que manejaba el procesado Durán se dirigieron hacia la casa donde residía Lara, situada en Luyanó y Guasabacoa, por donde transcurrieron varias veces, en espera de la oportunidad de llevar a cabo el plan convenido, con la mayor seguridad de éxito, a cuyo efecto se estacionaron en la esquina inmediata y cuando observaron que Lara conversaba con un amigo suyo, siempre en la máquina que manejaba Durán, se dirigieron hacia ese lugar, y ya cerca de Lara, lo llamaron por su nombre y en los momentos en que aquél se dirigía hacia la máquina, ajeno por completo a la agresión de que iba a ser víctima, los procesados Seijas y Calderín, haciendo uso del revólver que portaban sin licencia y que no se han ocupado, súbita e inesperadamente, lo dispararon contra la persona de Lara, quien recibió distintas heridas que le causaron la muerte casi instantáneamente.

«Uno de los disparos hechos por los procesados alcanzó también a Joaquín García Iglesias, dependiente de un establecimiento de bodega instalado en dicho lugar, causándole lesiones de las que tardó en sanar noventa días, los mismos que necesitó de asistencia médica y los que estuvo impedido de trabajar, sin más consecuencias.

Y termina el doctor Valiente lijando la indemnización en 5.000 pesos a favor de los herederos de la víctima.

Pasará ahora la causa al acusador, doctor Alfredo de Castro Dueñas, para cumplir el mismo trámite que el fiscal.

Mi Alimentación y Mi Figura

Confesiones a Annah Stein

Por Maria Jeritza

MARIA JERITZA

AUNQUE la gran cantante María Jeritza nunca fué una mujer gorda, nadie la hubiera creído capaz de lucir bien, representando el papel de un muchacho. Pero ella quería el verano pasado cantar la ópera cómica **Bocaccio** y como la voluntad de la mujer es irreductible, lo consiguió con extraordinario éxito, sometiéndose a un plan para adelgazar.

—¿Cómo consiguió usted adelgazar en tan poco tiempo?—le preguntamos.

—Pues, bien: Jugando al tennis un poco más de lo corriente: subiendo los Alpes casi todos los días; nadando, y sobre todo bailando, todo lo que podía.

Hay que tener en cuenta, que esta **prima donna**, pasa todos los años sus vacaciones de verano, en una preciosa villa, situada en una de las laderas de los Alpes Austriacos. En cuanto termina sus contratos en América se embarca y allí en su país, además de hacer toda clase de deportes, le queda tiempo para atender a un campamento de verano, para niños pobres que ella costea.

Con los niños del campamento ella corretea por los montes y ese es uno de sus mayores placeres.

—En las ciudades grandes—dice la gran cantante—las mujeres deben cuidarse de no engordar, pues no hay suficiente lugar para ejercicios al aire libre. Cuando estoy en Nueva York, hago lo que todo el mundo; me paso el día en mi **apartment**, terriblemente tiesa; jugando al **bridge** o recibiendo visitas. ¿Cómo no engordar, con esa vida?

Mme. Jeritza, estaba encantadora, aquella tarde en su **suite** del hotel Ritz, de Nueva York. Vestía un sencillo traje sastre azul marino, con cuello y puños blancos. Tiene frescas mejillas, brillantes ojos azules, boca de dulce sonrisa, frente tersa como el alabastro pulido, rubia cabellera color de oro y cuerpo esbelto, pero de redondeados contornos.

Al contemplar esta hermosa mujer, le preguntamos: —¿Sigue usted algún plan dietético, por temor a engordar?

—Aun no puedo tomar mi café vienés con mucha crema. ¿Verdad que no hay nada igual al «kaffé und kuchen?

MAÑANA: **Mary Pickford.**

Una Joven Trató de Suicidarse al ser Amonestada

Roció todos sus vestidos con alcohol y se dió fuego. Robo en un café. Hombre arrollado

En el Primer Centro de Socorro fué asistida, de quemaduras de primer segundo y tercer grados situadas por todo el cuerpo, la joven Carmen Lozada, de 19 años de edad y vecina de Sol 117.

Dicha joven por un regaño de su padre Claudio Lozada de la Riva, a fin de que desistiera de seguir las relaciones con un tal Bernardo Jorge, esperó a estar sola y una vez que aquél salió a la calle, roció sus vestidos con alcohol, prendiéndose fuego.

El inquilino Juan Victorero, al ver salir de la habitación a la joven, envuelta en llamas, le arrojó una frazada, logrando apagarla y conduciéndola a la Casa de Socorro.

El estado de Carmen es desesperado, siendo trasladada al Hospital Calixto García para su curación.

ROBO EN UN CAFE

Andrés García Barbasar, dueño del café situado en Monte 186, dió conocimiento a la policía que de su establecimiento le han robado mercancías por valor de 50 pesos y de la caja contadora, que fué violentada, sustrajeron cinco pesos.

García no sospecha de persona alguna.

ARROLLADO

En el Primer Centro de Socorro fué asistido Rodolfo Fernández Varela, de 36 años, vecino de Sitios número 125, de graves contusiones diseminadas por el cuerpo y fractura de la pierna izquierda, que sufrió en la esquina de Condesa y Manrique al ser arrollado por el automóvil 34004, que conducía Oscar Naty Azuaga, de Sitios 164.

UN COLONO SE AHORCÓ AYER, EN CIENFUEGOS

CIENFUEGOS, enero 18, DIARIO, Habana, (por telégrafo). — Esta mañana se suicidó, colgándose de una ventana del cuarto de empleados del central Soledad, Isaac Mena Mena, estimado vecino de ese lugar, en una de cuyas fincas laboró por espacio de muchos años, desempeñando, también, puestos de confianza.

Se cree la fatal determinación a una enfermedad incurable. En el lugar del suceso se constituyó el juez de Cumanayagua. El cadáver fué traído a esta ciudad, siendo tendido en el Paseo Reina número 45, domicilio de la familia Cacio-Aragón, que profesaba al suicida una vieja amistad. El infortunado pertenecía al Centro Asilo Virtud donde se le rinden honores. Mañana se efectuará la inhumación del cadáver.

CORRESPONSAL.

Fué Inaugurada la Exposición y Venta de Labores de Varios Conventos y Centros Benéficos

Los salones de la tienda «La Caridad», se vieron invadidos por distinguida concurrencia. Durará abierta todo el mes y podrá visitarla quien quiera. Los precios no se alterarán

Dos aspectos de la exposición y venta de labores en la tienda La Caridad, de Prado 47, inaugurada ayer. — ARRIBA: La sala de la exposición. — ABAJO: Vidrieras en una calle de la Habana del siglo XIX.

En la tarde de ayer tuvo efecto, con la celebración de un acto sencillo, la inauguración, en Prado 47, de la tienda «La Caridad», o sea la exposición y venta de labores de distintos conventos y centros benéficos de la capital, confeccionadas por las jóvenes y niñas en ellos recluidas.

LOS SALONES

Distinguida concurrencia invadió los primorosos salones de la exposición, en los que aun en los más mínimos detalles se advería el más puro sello colonial. En estantes y anaqueles podía encontrar el visitante, expuestos a la venta, los más diversos objetos de tela, desde el juego de mantelería finísimo, hasta el más completo trousseau. Admirables joyas que lucían en el salón demostrando mejor que con palabras el exquisito gusto, la habilidad y la devoción de las humildes jóvenes y niñas que las confeccionaron.

LA CALLE DEL XIX

Llamó poderosamente la atención de todos los visitantes la adaptación del patio de la casa cedida para exposición y venta, por la señora Hidalgo de Conill, hasta convertirlo en una calle habanera del siglo XIX. Realmente resultó una maravilla que mereció unánimes elogios.

DURARA TODO EL MES

Según nos informaron las distinguidas damas que forman la Asociación patrocinadora de la tienda «La Caridad», durante todo el mes estará abierta al público la exposición, pudiendo cuantas personas lo deseen, visitarla en virtud de que no ha habido otra clase de invitación. Además, cada artículo mostrará siempre su precio fijo.

Se hace saber nuevamente que el producto de la venta de esos artículos irá a poder de los centros de donde proceden y a beneficio de las personas los confeccionaron.

Se ha Celebrado un Juicio Oral por Asesinato

Se sigue contra el Alcalde del barrio de Güira de Macuriges, q. dió muerte a G. León ha tiempo

MATANZAS, enero 13.—DIARIO, Habana.—Un importante juicio oral y público—correspondiente a la causa número 204, por delito de asesinato—dió comienzo en el día de hoy ante la Sala de lo Criminal de esta Audiencia, proceso incoado contra el alcalde de barrio de Güira de Macuriges, Gabriel Sánchez Arillas que como recordarán nuestros lectores, dió muerte proditoria a Gonzalo León, en la calle de Macco esquina a la de San José, con ocasión, según se desprendió de las pruebas testificales practicadas en el acto del juicio oral, de perseguir a supuestos rebeldes.

Según testigos, el alcalde tuvo noticias de que en aquella zona había alzados e iban a entrar en Güira, y queriendo cumplir con su deber, procedió a disolver un grupo de personas que se encontraban en la citada esquina, haciéndole dos disparos al que resultó occiso. Declaró el ex alcalde de barrio, que para repeler la agresión de que había sido objeto disparo también su arma, causándole la muerte a León.

El fiscal, en sus conclusiones provisionales, solicita cadena perpetua para el encartado. La defensa, a cargo del doctor Horacio Reyes Lovio, mantiene la irresponsabilidad del acusado y demanda sentencia absolutoria.

Treinta y dos fueron los testigos que depusieron en el juicio de que damos cuenta. El juicio se suspendió a las seis de la tarde.

CORRESPONSAL.

SE HAN ENTREGADO YA 600 REGISTROS ELECTORALES EN LA OFICINA DEL CENSO

En veinte días que faltan para cumplimentar el compromiso, será entregado el resto al Tribunal Superior Electoral. Un juicio por falsedad en la enumeración fué celebrado ayer

Cada vez se acentúa más la seguridad que diera el DIARIO ha poco más de un mes, de que el director general del Censo de Población haría entrega, con tiempo, de los Registros Electorales, gracias a su celo organizador en la confección de los mismos. Y hoy podemos informar a los lectores que, con vista de los seiscientos de esos Registros ya terminados totalmente, el resto fácilmente se terminarán dentro del período de tiempo prefijado por el ingeniero Masses Valera.

Cómo se tienen hechos los trabajos.—Según los cuadros gráficos que personalmente dirige el ingeniero Masses Valera, puede decirse que Pinar del Río, que cuenta con 71,000 electores aproximadamente, tiene ya inscriptos en dichos Registros a 34,700; La Habana—nos referimos a la provincia, excluyendo la capital—que indica tener 183,000 electores, cuenta con 69,500 líneas llenas; Matanzas, con 70,000 electores, ha anotado unos 44,400; Santa Clara, con 149,000, lleva pasados a los libros 90,800 electores; Camagüey, que acusa 65,000 electores, aparece con 12,200, y Oriente, donde se calculan 172,000 más o menos, tiene sólo 2,650 anotados en los Registros, debido a que muy tarde, por falta de la revisión, fué que se inició la labor.

Los trabajos censales se siguen verificando con el metodismo de una obra en la cual se ve la mano del ingeniero; todo se hace de manera matemática, con exacto cálculo. No hay que olvidar que Masses cooperó en muchas de las obras emprendidas por Céspedes, sin que su nombre figurase.

Los pagos en el Censo.—Erróneamente se ha publicado, a tenor de lo que ha dos días dijera el jefe de las finanzas nacionales, que ya estaban situados los fondos necesarios para efectuar los pagos pendientes a los enumeradores. Y esto ha motivado que ayer acudiesen muchos de aquellos ex empleados, creyendo poder recoger sus checks, quedando defraudados en sus esperanzas por carecer de veracidad la noticia. Cuando Hacienda sitúe de veras los reiterados pedidos, inmediatamente se abonarán los haberes a esos elementos. Y antes, como es hábito nuestro, habremos de informarlo en estas columnas.

Un juicio por falsedad celebrado.—Ante la Sala Primera de lo Criminal de esta Audiencia, conforme habíamos anunciado, se verificó el juicio oral y público de la causa que, por falsear el Censo, seguía se contra los procesados Jorge Palacios Expósito y su hijo Manuel Palacios Ferro, habiendo fallecido el primero y contra quien ya no podía continuar adelante la causa, en su trámite rituario penal.

El procesado Palacios Ferro, al declarar ante el fiscal doctor Valentín Artal, incurrió en diversas contradicciones que, la representación del Ministerio Público, hizo constar ante el Tribunal y elevó a definitivas sus conclusiones provisionales, quedando el juicio concluso para sentencia, la que, según la impresión reinante entre elementos del foro, se espera condenatoria.

Suprimirán los trabajos dominicales.—Es tal la seguridad que abriga el director del Censo, respecto del avance del trabajo, que—de un momento a otro—el ingeniero Masses Valera ordenará sea suprimida definitivamente la labor que se viene rindiendo los domingos y días festivos, como extraordinaria.

Como siempre, irá hoy a su despacho.—Aunque hoy está de días el director del Censo, acudirá a su despacho y laborará como cualquier otro día, ya que ha varios años ha abandonado la costumbre de festejar fecha tan señalada para él. Damos esta noticia porque determinado funcionario inquirió del ingeniero Masses si dejaría de acudir a su despacho en su onomástico, ya que un grupo de los empleados tenía el propósito de hacerle un obsequio:

—«No veo la razón para dejar de trabajar, como todos los días. Para mí es un día como cualquier otro. Y en lo que respecta a obsequio, lo único que puedo decir es que quien intente hacerme obsequio alguno, se expondrá, con infinito dolor de mi parte, a quedar cesante inmediatamente.»

Un Automóvil Mató a un Pobre Anciano y el Chofer Quedó en Libertad por las Autoridades

Una señora se ahorcó en una sala del hospital Calixto García, donde se curaba de una intoxicación. Un herido al chocar dos vehículos. Iba parado en el estribo de un camión que chocó por lo que ambos choferes quedaron en libertad.

En el Hospital Municipal falleció ayer un individuo, al parecer indigente, de raza blanca y como de sesenta años de edad, que en la esquina de Marina y Príncipe fué arrollado por el auto particular 1668, que conducía su propietario Germán Rodríguez Díaz, de 28 años de edad y vecino de 23 número 464. Reconocido el cadáver por el médico de guardia, doctor Muxó, le apreció múltiples lesiones diseminadas por el cuerpo. El cadáver sin identificar, fué enviado al Necrocomio. El señor Rodríguez Díaz fué puesto en libertad, por haberse comprobado que el hecho se debió a imprudencia del desconocido.

SE PRIVO DE LA VIDA

En los servicios de la sala Valdés Anciano, del Hospital Calixto García, se suicidó ayer, ahorcándose, la señora María Gómez Sánchez, mayor de edad y vecina de Corrales 153.

Según se pudo comprobar, María ingresó días pasados para ser asistida de síntomas de intoxicación, pero como diera muestras de perturbación mental, fué trasladada a dicha sala.

En un descuido del personal de guardia, María tomó la sábana de la cama número 3, que ocupaba y dirigiéndose a los servicios, allí se privó de la existencia. Cuando la enfermera de guardia se dió cuenta, ya era demasiado tarde.

El cadáver fué entregado a sus familiares.

HERIDO EN UN CHOQUE

En 12 y 23 tuvo lugar un choque entre el camión 59759, que conducía José González Urbina y el auto número 34017, que guiaba Santiago Domínguez Baluja. En el accidente recibió lesiones de carácter grave José Luis Miguel García, vecino de S. José y Quiroga, en Jesús del Monte, que iba parado en el estribo del camión. El hecho se estimó casual.

SE DAN MAS FACILIDADES A LOS IMPORTADORES DE MERCANCIAS POR BULTOS

El señor Isaías Cartaya, jefe de la Sección de Aduanas de la Secretaría de Hacienda, ha dispuesto, por medio de una circular, dejar sin efecto la número 40 del 2 de junio de 1931, que se relaciona con el despacho de Bultos Postales, con el fin de dar mayores facilidades a los importadores de mercancías en general por las oficinas de Correos.

Esta Tarde en la Audiencia se Verá el Juicio Contra Gutiérrez Acusado por la Muerte del Valet

El Fiscal pide pena de muerte y el defensor la absolución, por considerar que es inocente

Comparecerá hoy ante la Sala Primera de lo Criminal, el procesado Pedro Gutiérrez, al que se achaca la muerte de su socio Francisco Cifuentes Gavira, ocurrida en la mañana del 25 de agosto, junto a la señal que determina el kilómetro 9 de la carretera central, lugar conocido por Curazao, en el término de Marianao.

Figura como elemento de mayor acusación contra Gutiérrez el sombrero de su propiedad encontrado junto al cadáver de Cifuentes, sombrero que fué reconocido por la novia del procesado, Isolina Carrillo, la que será la primer testigo en deponer ante el tribunal, haciéndolo sobre ese extremo.

El procesado ha negado siempre y lo seguirá negando, que el sombrero sea suyo, pero como detalle de mayor acusación está el número del teléfono puesto debajo del forro del sombrero, que Isolina asegura lo escribió ella, para que la llamara.

El Ministerio Fiscal interesa para Gutiérrez la pena de muerte, por asesinato cualificado por la alevosía y las agravantes de premeditación conocida y nocturnidad.

Y la defensa, a cargo del doctor Enrique Fuentes Carrillo pide su absolución, alegando que Gutiérrez es inocente del delito imputado.

Formarán el tribunal que juzgará al procesado los doctores Rogelio Benítez, presidente; Ricardo R. Duval, que es el ponente; Enrique J. Guiral, Enrique de Almagro y el juez doctor Domingo Macías, juez de Primera Instancia, que ha sido llamado a completar Sala.

UNA EPIDEMIA DE PALUDISMO EN PINAR DEL RIO

De Guane piden el envío de más ampolletas de Quinofor. Piden en Guanajay carros de basura

Una asociación particular, «Hijos de la Luz», radicada en el pueblo de Guane, ha dirigido un atento escrito al señor secretario de Sanidad solicitando la remisión urgente de ampolletas de Quinofor, con el propósito de poder combatir la epidemia de paludismo allí existente.

El anterior escrito será enviado al director de Sanidad para que se envíen medicinas al jefe local, ya que éste las ha solicitado reiteradamente.

LA ACIDEZ EN LOS VINAGRES

El jefe del Departamento de Impuestos de la Secretaría de Hacienda se ha dirigido en la mañana de ayer a la Secretaría de Sanidad y Beneficencia, interesando los datos relacionados con la acidez que deben contener los vinagres de fabricación nacional.

MATERIAL PARA LA RECOGIDA DE BASURAS

El jefe local de Sanidad de Guanajay en nuevo escrito dirigido al señor secretario del ramo, le recuerda el anterior solicitando el envío de carros «Iowa», para el servicio de recogida de basura.

Una Anciana se Ahorcó por su Mala Situación

Colocó la soga en el marco de una puerta. Dejó un papel en el que pedía no culparan a nadie

Colgándose de una soga que amarró al marco de la primera habitación de su domicilio, Porvenir número 1, puso fin a sus días la anciana Amelia Berad Muñoz, de la Habana, de 67 años de edad.

Al capitán Guillén, al mando de la Segunda Estación, prestaron declaración Luz Marina y Juan Alborná Berard, hijos de la occisa, manifestando que ellos habían salido, muy temprano, para su trabajo y al regresar a la hora del almuerzo se encontraron con que la autora de sus días se había suicidado, estimando atentara contra su vida, debido a una enfermedad que padecía y a la difícil situación económica que venía atravesando.

La policía ocupó sobre un piano un pedazo de papel, donde la señora Berard escribió, antes de consumar sus propósitos «que no culparan a nadie de su muerte».

El cadáver fué entregado a sus familiares, con la obligación de presentarlo en la mañana de hoy al Necrocomio.

Bolivia, Chile, Brasil, S. Domingo, Colombia, Uruguay, etc, han Dejado de Satisfacer sus Compromisos

En todos los casos de empréstitos se han hecho muy buenos «regalos» a los promotores, basándose en las considerables ganancias que iban luego a tener. Investigaciones bancarias

(De nuestra Redacción en N. York)

El doctor Max Winkler, vice presidente de la casa bancaria neoyorquina Bertron, Griscon y Co., y Maxwell S. Stewart, investigador de la Asociación de Política Extranjera acaban de escribir un tratado ilustrativo sobre las deudas de las naciones suramericanas a los banqueros del Norte.

En el introito dicen estos señores que la depresión económica mundial ha sido la causa de varios trastornos políticos en los países suramericanos, que se han visto precisados a suspender los pagos de los intereses y amortizaciones de sus deudas en Nueva York.

«Hace tres años—dicen estos señores en su tratado—solamente un país estaba en descubierto. Actualmente son 49 los países del mundo que se encuentran imposibilitados de hacer sus pagos a los banqueros neoyorquinos.

«El peligro inminente hoy es que sea en breve mayor el número de países que dejen sus deudas en descubierto. Desde 1928 el total de deudores morosos por parte de gobiernos extranjeros ha subido de 67 en esa época a 283 actualmente. Como muchas de estas deudas son relativamente pequeñas, en los últimos tres años el total en efectivo de aumento de la deuda alcanza solamente a un quince por ciento del total».

Comienzan los tratadistas mencionando el caso de Bolivia, que suspendió los pagos de sus intereses en enero 1o. de 1931. Su deuda era entonces de sesenta millones de dólares. «Es significativo—dice el tratado—que muchos de los empréstitos por Bolivia estaban garantizados por hipotecas sobre rentas específicas y por comisión de deudas extranjeras.

«La baja en el precio del estaño originó la ruina financiera de Bolivia, que se vió obligada a suspender pagos de intereses sobre sus empréstitos. La acción de Bolivia fué seguida por el Perú, que pocos meses después de haber dado el ejemplo Bolivia, anunció que no podría continuar haciendo sus pagos al extranjero.

«En junio Chile, que hasta entonces había pagado sus acreencias con esmero durante un período de 58 años, sufrió una revolución política y el señor Blanquier, jefe del gobierno provisional en esa época declaró que los pagos de intereses sobre la deuda extranjera no podrían hacerse en moneda extranjera. Dijo también que las sumas adeudadas serían depositadas en el Banco Central de Chile en moneda nacional hasta que se pudiera obtener moneda extranjera para resumir los pagos.

«La deuda exterior de Chile era de 559 millones de dólares, más de la mitad de la cual se adeudaba a bancos norteamericanos y los pagos de intereses y amortizaciones ascendía a 40.567.000 dólares. El malestar económico y la escasez de oro en Chile, tuvo mucho que ver con esta decisión del señor Blanquier.

«Tres meses más tarde el Brasil también anunció la suspensión de pagos y que se harían abonos en papel al tipo de cinco por ciento de rédito.

«En noviembre Santo Domingo anunció la suspensión de pagos sobre amortizaciones, prometiendo en cambio continuar pagando los intereses. En diciembre la municipalidad de Medellín en Colombia y la ciudad de Montevideo en Uruguay, dejaron de pagar intereses sobre sus respectivos empréstitos.

«Una de las causas fundamentales de estos fracasos se debe a que los empréstitos no fueron hechos con la prudencia debida. Durante los períodos de prosperidad existe la tendencia a extender préstamos, para obras poco productivas con garantías de escaso valor.

«De vez en cuando se han empleado influencias especiales para inducir a los gobiernos extranjeros a contratar empréstitos que ni eran deseables ni necesarios. El peligro de extender con demasiada liberalidad extensiones de crédito durante los tiempos prósperos, es evidente, porque después de estos tiempos prósperos generalmente viene la depresión consiguiente.

«La historia reciente de muchos países suramericanos, económicamente hablando, ilustra muy bien este asunto. Entre 1924 y 1929 la Gran Bretaña y Estados Unidos prestaron a Sur América un total de cincuenta millones de libras esterlinas y 1.200 millones de dólares respectivamente.

«Como corolario de estos préstamos prevaleció la prosperidad aparente en esos países suramericanos. Se construyeron ferrocarriles, carreteras y otras obras públicas; se aumentaron sueldos y precios considerablemente y cuando en 1929-30 cesó repentinamente la concesión de créditos adicionales, esos países se vieron apurados para hacer frente a los intereses sobre sus deudas y a los pagos sobre amortizaciones.

«Unase a esto el decaimiento en precios de los productos de esos países y se comprenderá perfectamente el origen de las moras actuales.

«Los ingresos de cada país suramericanos han disminuído notablemente; para sus obligaciones en el exterior continúan idénticas. Es natural que el peso de la deuda extranjera sea demasiado para esos países repentinamente privados de buena parte de sus ingresos.

«La siguiente lista da una idea ligera de la situación:

Suma para deudas

Argentina	$101.455.500
Bolivia	5.840.000
Brasil	63.000.000
Chile	40.567.000
Colombia	16.000.000
Perú	8.639.000

Ingresos

Argentina	$273.000
Bolivia	3.000
Brasil	252.000
Chile	126.000
Colombia	50.000
Perú	25.000

Porcentaje

Argentina	3
Bolivia	1
Brasil	4
Chile	3
Colombia	3
Perú	2

Interesante resulta esta lista. El lector tendrá necesariamente que condolerse de la pobre Bolivia, cuyos pagos anuales por intereses y amortizaciones ascienden a casi tres cuartas partes del total recaudado por su gobierno, cada año. Esto significa en términos conservadores, que todo el caudal recolectado por el gobierno boliviano, casi lamente una cuarta parte puede emplearse en gastos administrativos, de servicio público y el resto lo que enviarse al extranjero para pagar deudas contraídas en muchos casos sin el consentimiento del pueblo, y según se ha visto en las investigaciones hechas por el Congreso norteamericano recientemente, contraídas a altísimo costo para el país ya que incluían los sobornos a los oficiales del gobierno que los prometían de tal modo la sobrenacional con los banqueros extranjeros.

El caso del Perú [illegible] del dictador recibió un regalo de medio millón de dólares de un banco americano por contraer la deuda, no es el único. Para que el banco hiciera ese regalo era evidente que su ganancia era tremendas, tales ganancias se hacían gracias a los gastos grandísimos que se suponían al empréstito.

Este corresponsal recuerda el caso de un ministro de Hacienda de Costa Rica, que vino a Nueva York a contratar un empréstito. Yo me lo presenté a un banquero y por [illegible] sé cómo se llevó a cabo la transacción.

El ministro necesitaba dos millones de pesos. El préstamo se haría mediante pagarés a vencer dentro de tres meses. El interés era el legal de seis por ciento. El cargo por hacer el préstamo era de uno por ciento; el cargo por el banquero de hacía creer al costarricense que el préstamo lo hacía otro banco en vez de uno por ciento. Y al reanudar los pagarés a los tres meses estos cargos volvían a aparecer. Esto quiere decir en buena matemática que Costa Rica pagó 14 por ciento por el préstamo, que descontado de antemano elevaba el gasto a cerca de 16 por ciento anual. Y la deuda está garantizada con la cosecha de café de ese país!

El tratado a que me refiero habla sobre la escasez de oro en los países extranjeros debido a las remesas que han tenido que hacer para los pagos porque con los aranceles bajos y la baja de los productos no nos es posible pagar en mercancía.

El tratado recomienda al gobierno americano que intervenga en cierto modo en estos empréstitos. Tal cosa equivaldría a pedir al gobierno federal que en cierto modo garantizara el pago de la deuda. Y esto quiere decir que cada vez que un país se atrase en sus pagos, los marinos americanos irían a obligar a los pueblos a pagar a los hebreos de Nueva York.

Termina el tratado insinuando que los países hoy en descubierto no merecen de responsabilidad moral alguna que hace una salvedad cortés diciendo que en muchos casos los deudores no podían anticipar los sucesos y por ello no pueden ser culpados.

Recomienda finalmente la creación de un Consejo de Tenedores de Bonos Extranjeros que funcione en cooperación con los banqueros, la publicidad completa de todos los contratos de empréstito por parte desinteresadas; la inclusión en los contratos de préstamo de someter las dificultades a un tribunal independiente como el Permanente de La Haya o la Liga de Naciones.

Tales recomendaciones nos parecen triviales. Pero las cifras son dolorosas. Porque recordamos todavía el caso de un ministro de un Gabinete anterior de la Argentina que recibió un regalito de dos millones de dólares por concertar un préstamo de quince en Nueva York. Y es sobre ese préstamo que el Banco que hizo tal «regalito» y que se considera como honorabilísimo no quiere pago de intereses y amortización. Y al no recibirlo tiene el descaro de insinuar que la nación argentina carece de «responsabilidad moral».

Con referencia a Cuba, en breve se verá en Washington el interés que medió para cierto empréstito de veinte millones. Ese empréstito se ha vencido y se dice en Wall Street que no será renovado.

¿Cómo piensa Shylock recortar su libra de carne?

CORRESPONSAL.

RECURSOS DECLARADOS SIN LUGAR POR LA HACIENDA

La secretaría de Hacienda ha declarado sin lugar la devolución de la cantidad de $15.274.00 que solicitó el señor Elmo J. Miller, como presidente de la Compañía Central Santa Isabel.

También se declaran sin lugar los recursos establecidos por James A. Sainto, Armour y Co., Cía. Azucarera Salamanca y otra de Henry Clayan Bock and Co.

M.E.C.D. 2016

RCA DE SETENTA LEYES APROBADAS POR LA CAMARA HAN PASADO AYER AL SENADO DE LA REPUBLICA

Pueblo de Pinar del Río ha ributado un Póstumo Homenaje al Senador Juan María Cabada

NA RAZON AS

mo de los cablegramas de estros servicios informativos erior, publicado ayer, se dice os principales intereses co- es internacionales, han acor- una acción definida con la cual derribar todas las barreras struyen actualmente el des- iento normal entre la Amé- Norte, del Centro y del Sur. olítica de revisión de las ta- Hawley-Smoot, recomendada stres economistas y financie- los Estados Unidos y alen- or industriales y exportado- ese país, gana terreno con de la próxima campaña elec- iendo probable que los diri- demócratas se vean forzados aña como bandera, aunque, ecer, no se muestren muy a seguir esa tradición en les momentos, acaso no tan- temor a las consecuencias que tener en las recaudaciones la rebaja de derechos, co- la personal conveniencia de a determinados núcleos de

e, por ejemplo, que por par- os aspirantes de la colectivi- ítica que más pudiera influir modificación de la ley de existen compromisos para la protección a los produc- determinados Estados, como ar de Utah, las lanas de ese lugar, Colorado, Texas, Wyo- tc.; pero la noticia que co- os indica que esos compro- políticos, que por su índole fáciles de cumplir a los can- demócratas, porque los vo- e conquisten en campos ex- se exponen a perderlos en o, tendrán posiblemente que arse a los intereses gene- del partido, si se quiere que terreno en la opinión pú- se coloque en actitud de al- el poder.

nosotros no se ha puesto or atención, no obstante la ancia que entraña, en el he- que haya en Utah y proba- e en otros Estados producto- remolacha o caña, dirigentes tas que se muestren propi- sostener los derechos al azú- ndo cosa ésta que debe preo- os porque sólo de la acción partido puede esperarse la de la tarifa y no del repu- que «es partidario de una ción que permita que la pro- azucarera del territorio de ón cubra todas las necesida- pueblo americano.» Si, por rte, la actitud de la Comisión aciones interamericanas y del o de Comercio Exterior que unica el cable e inspira comentario, constituye una más para alentarnos a pro- la revisión del Tratado de cidad, por otra parte los misos políticos a que hace- ferencia, parecen compeler- adoptar esa determinación o era otra que vaya encami- demostrar que no nos sen- conformes, ni mucho menos, mantenimiento del «statu el régimen arancelario vi- pues el trato preferencial que nuestras exportaciones en tados Unidos, no se acomoda damos a las importaciones país y nos tiene colocados situación de ruina.

iniciativas privadas que ais- nte se vienen desarrollando aquí en el indicado sentido, ía están produciendo efectos es en los sectores comer- de los Estados Unidos, mas emos que trasciendan lo su- para dejarse sentir en la pública de aquel país y lle- esar en las orientaciones de idos y menos en el ánimo de ernantes. Esas iniciativas, uego muy loables, tienen que y tomar una común directri- que den el fruto apetecido ueden expuestas a malograr- amos con franqueza que se menos en la actual emer- la concentración de fuerzas situaciones económicas no rosas como la presente nun- aron; que es indispensable s clases productoras se con- y promuevan un movi- como el del año 1901 y cuan- nde entonces se organizaron s o menos fortuna, pero de- tivos del buen espíritu predo- en nuestro pueblo ante cri- no admiten comparación con al.

tiene en cuenta que la si- económica y financiera de dos Unidos distaba en aque- ortunidad de ser lo que es motivo por el cual se reali- tro del país gestiones como han tomado a su cargo la n de Relaciones Interame- el Consejo de Comercio Ex- y otras entidades, fácil será nder la importancia y tras- ia que tendría que nuestro y todos los que en algún pueden alcanzar beneficio relativo de esas gestiones, en forma práctica para r a que prosperen. No se ex- en verdad, que nos limitemos ecer por medio de iniciati- dividuales y aisladas, una ac- aña que por sernos propin- demandando que colecti- la propulsemos, con la mi- obtener de ella un posible cierto; el que advendría a justa y equitativa revisión tado de Reciprocidad. Con qué perdemos? No dando paso para procurarla, ¿qué ? Piénsese que un gran mo- popular destinado a exte- inteligentemente ese deseo, ía habría de perjudicar nues- ereses, suponiendo que no ereciera.

Jane Addams, escritora que obtuvo el premio Nobel

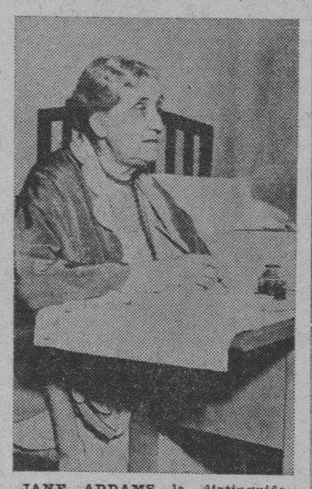

JANE ADDAMS, la distinguida norteamericana que obtuvo la mitad del Premio Nobel de la Paz (1931), participando con el doctor Nicholas Murray Butler, acaba de salir del hospital de Baltimore en que fué operada. Esta foto de la señora Addams, hecha el 13 de enero, es la primera que se toma de la notable socióloga desde que fué honrada por la Academia de Estokolmo.

LOS ESTUDIANTES DE LA INDIA PROTESTAN CONTRA EL GOBIERNO BRITANICO

Declararán la huelga del hambre si expulsa a un misionero que pidió a los cristianos que ayudasen a Gandhi. Siguen los condenados por su campaña a favor del boycot y por política

BOMBAY, India, enero 18.—(AP). En señal de protesta contra la petición del gobierno de que G. B. Halstead, misionero americano, salga del país porque publicó un artículo invitando a los cristianos a dar su apoyo a Gandhi, los estudiantes del Colegio cristiano de Lucknow celebraron hoy una manifestación dentro de los terrenos del Colegio llebando banderas negras en señal de duelo.

Los estudiantes adoptaron una resolución declarando que la disposición del gobierno «no tiene justificación ni es cristiana» y asegurando que recurrirán a la huelga del hambre.

Treinta y tres nacionalistas fueron sentenciados en Bombay a seis meses de trabajos forzados por hacer campaña a favor del boicot, elaborar sal de contrabando y pertenecer a la organización nacionalista.

La Asociación de corredores de Bombay ha enviado una petición al Virrey, Lord Willingdon, pidiendo que remedie «los terribles efectos del presente malestar del comercio»

La negativa del Virrey al comienzo del malestar a recibir a Mr. Gandhi fué de lo más imprudente y desafortunado, dice la Asociación, y recuerda a Lord Willingdon que todavía no es tarde para entablar negociaciones de paz y derogar las disposiciones de emergencia que tanta indignación han causado al pueblo.

Los corredores de Bolsa recomiendan al público, en interés de la prosperidad nacional, que compren artículos elaborados en el país y emulen de esta manera a Inglaterra, donde desde el Príncipe de Gales abajo todo el país está apoyando al «movimiento para comprar artículos ingleses».

«Como vamos a realizar transacciones con nadie cuando se nos pide que continuemos los negocios a punta de bayoneta?» declaró Rajendra Somnarayan, prominente financiero, en una reunión, de corredores.

La aviatriz que proyecta el vuelo E. E. Unidos - Polonia

LA AVIATRIZ SUSAN BUNDY tiene la aspiración de ser el primer piloto aéreo que haga el vuelo Estados Unidos-Polonia, despegando con su aparato en Milwaukee (Wisconsin) y aterrizando en Varsovia, la capital polaca. En la foto aparece la señora Bundy, que es madre de dos niños, discutiendo los detalles de la audaz jornada con varios funcionarios de la Midwest Airways.

Veintiuna Leyes de Carácter Económico; Numerosas Amnistías y Varias Sobre Temas Diversos

Entre estas leyes figuran la que establece una nueva moneda de 2½ centavos; la que exime del pago del impuesto al alcohol de perfumería y la que rebaja la contribución del Nuevo Frontón

Procedentes de la Cámara llegaron ya al Senado los proyectos de ley aprobados por los señores representantes en la sesión del 12 de enero actual, durante la jornada que comenzó el martes a las seis de la tarde para terminar el miércoles a las nueve y media de la mañana.

El total de los proyectos que recibió ayer el Senado es de setenta aproximadamente. De ellos vamos a ofrecer a continuación el mayor número posible.

LEYES ECONOMICAS

Nuevos impuestos de consumo: modificación del proyecto del Senado.

Exención de impuestos a los alcoholes con destino a la perfumería.

Ley disponiendo que los ferries que hacen la travesía entre los Estados Unidos y la Habana hagan el desembarque de las mercancías que conducen en el puerto habanero. Con ello se evitan los contrabandos que resultan de abrir los carros de ferrocarril en sitios indeterminados.

Ley estableciendo determinados puntos sobre la restricción de las zafras próximas.

Ley creando una moneda oficial de **dos y medio centavos** de peso. El proyecto es original del doctor José Alberni.

Ley modificando el artículo 176 de las Ordenanzas de Aduana.

Ley estableciendo un impuesto de consumo a los productos que contengan sustancias extrañas.

Ley disponiendo que las cañas de los ingenios, si fuesen de ajena procedencia, abonen sus impuestos en el Municipio donde se hubiesen producido.

Ley prohibiendo que se utilicen los sorteos de la Lotería Nacional en negocios de venta a plazos y amortización de bonos.

Ley disponiendo que los ingenios tengan ingenieros agrónomos al frente de sus laboratorios.

Ley estableciendo impuestos a los ómnibus.

Ley autorizando ciertos espectáculos públicos. Este proyecto modifica la Ley del Turismo en el sentido de rebajar la cuota diaria que paga el Nuevo Frontón. Por ella se equipara su impuesto al que tributa el Frontón Viejo.

Ley autorizando la prestación de servicios públicos.

Ley modificando el artículo 29 de la Ley de Accidentes del Trabajo.

Ley rebajando el 40 por 100 en las contribuciones de las fincas urbanas.

Ley eximiendo de los impuestos a los alcoholes para uso de los laboratorios.

Ley fijando en mil pesos anuales las licencias a que se refiere el artículo 4 de la ley de 3 de agosto de 1919.

Ley eximiendo de derechos las certificaciones de nacionalidad para obtener el título de procurador.

Ley disponiendo que los impuestos del artículo primero de la ley de 8 de agosto de 1919 los fijará el Poder Ejecutivo.

Ley disponiendo que los derechos reales que se liquiden se harán aceptando como mínimum el precio que se fije al constituirse el gravamen.

Ley creando la Junta Municipal de Agricultura.

LEYES DE AMNISTIA

Ley concediendo amnistía para los antecedentes penales.

Delitos por disparo de arma de fuego, perjurio, falsedad y estafa, para todas las penas impuestas por cualesquiera delitos a los auxiliares de la Administración de Justicia, falsedad en documento mercantil, falsedad en documento privado, delitos de malversación y falsedad, delito de hurto, delittos de imprenta, delitos penados en el artículo 406 del Código Penal, delitos cometidos por menores, delitos de cohecho, delito de falsedad en documento oficial, malversación de caudales públicos, incumplimiento de leyes oficiales.

OTRAS LEYES

Ley determinando que los delitos por lesiones graves y homicidios por imprudencia, cuando sean cometidos por chofer serán cástigados con las penas que establece el Código Penal.

Dando fuerza de ley al decreto presidencial 344 de 9 de Marzo de 1931.

Elevando a la categoría de extraordinario al Ayuntamiento de Santiago de Cuba. (Proyecto del doctor José I. Alberni.)

Instituyendo un homenaje nacional al inventor Edison.

Ley restableciendo todas las cárceles suprimidas como consecuencia del último reajuste. Entre esas cárceles se encuentran las de Guantánamo, Jaruco, etc.

Estableciendo que la pensión que disfrutaba el general Capote pase a su viuda.

Instituyendo homenaje nacional a Honorato del Castillo (proyecto de Pastor del Río.)

Ley estableciendo el Registro de Extranjeros.

Ley disponiendo la enumeración de las leyes por orden de promulgación.

Ley modificando el párrafo tercero del artículo 15 de la ley del Censo.

Modificando los artículos 50 y 51 de la Ley electoral.

Disponiendo que los miembros exoficio se equiparen en desecho a los de elección, a los de las asambleas y comités ejecutivos de los partidos.

Disponiendo que los secretarios de las Juntas Electorales podrán residir a una distancia no mayor de 20 kilómetros.

Se inauguró ayer la lectura de obras escogidas en la Sociedad de Torcedores, con tres turnos

Durante la «huelga de la moneda americana» también crearon estas lecturas, pero con menos organización. Se empezó ayer a leer la conferencia del Dr. Fernando de los Ríos sobre Martí

En el salón de la Sociedad de Torcedores, se inauguró ayer la lectura, con el fin de que los obreros puedan, según la costumbre establecida en los talleres, enterarse por medio de la prensa de los sucesos mundiales y de la información general.

Para iniciar esa labor, se escogió por la Comisión de Cultura, la Conferencia del doctor Fernando de los Ríos sobre el Apóstol de la Independencia de Cuba, José Martí.

Y como honor a la memoria del ilustre revolucionario, que escogió al tabaquero cubano emigrado para propagar el ideal, y obtener recursos para el envío de expediciones y hombres a los campos de Cuba, el turno dedicado a la lectura de libros se dedicará a leer la colección de sus obras, las que traerán nuevamente a los torcedores, el recuerdo de sus arengas patrióticas, de sus formidables discursos en los talleres de tabaquería de la Florida, en los centros obreros y en las sociedades allí establecidas.

Algunos viejos torcedores que vivieron emigrados en los Estados Unidos escucharán con emoción sus discursos y los torcedores que no le conocieron, admirarán las bellezas de sus producciones, sus pensamientos, su cariño inagotable para la patria, sus anhelos de justicia y libertad.

Los turnos de lectura serán tres, en el orden siguiente: de 11 a 12 a. m., de 3 a 4 p. m. y de 9 a 10 p. m.

Durante la «huelga de la moneda americana», también se estableció la lectura en el Centro Obrero, que radicaba entonces en Dragones y Campanario, pero no se hizo con el orden regular en que se estableció ahora.

El torcedor, que es un amante de la lectura, y que aun en las mayores vicisitudes, gusta de estar al tanto de lo que ocurre en el mundo, no echará de menos la tribuna del taller, que mientras dure la huelga se ha trasladado a la Sociedad de Torcedores.

El «Río Bravo».—De Puerta Barrio llegó ayer el vapor alemán «Río Bravo», del Lloyd Norte de Bremen, conduciendo carga general y 65 pasajeros.

Stokowski Viene a Cuba a Dirigir la Filarmónica

Irá luego a México para dar a conocer su nuevo ballet azteca, que ha denominado Horse Power

Stokowski

FILADELFIA, enero 18.—AP.—Leopoldo Stokowski salió hoy para México con el propósito de dar a conocer el nuevo ballet mexicano llamado «Horse Power» que tiene preparado.

El famoso director interrumpirá sus viajes de recreo invernales deteniéndose en la Habana invitado por la Orquesta Filarmónica, para dirigir un concierto y antes de regresar a este país espera obtener dos o tres bailarinas indias para la tercera parte del «Horse Power».

El New York, que se dará a conocer en esta ciudad por la Compañía de Opera de Filadelfia, a fines de marzo, fué compuesto por el mexicano Carlos Chavez, a quien Stokowski calificó de «músico brillante y culto».

Tratando de su «H. P.», antes de partir, Stokowski dijo que describe los contrastes y la unidad de este continente.

Los Operarios de Barberías Forman Nueva Asociación

Quieren constituir un gremio donde no tome parte, ninguno de los dueños de barberías

Una Comisión integrada por varios operarios de barberías, los cuales se encuentran laborando por la constitución de una colectividad aparte de la que existe en la actualidad, ya que agrupan a los propietarios conjuntamente, visitó anoche nuestra redacción con objeto de exponernos sus propósitos. Integraban la Comisión los señores Francisco Sampere, Medardo Soler, Teodoro de Arce, Mario Mora, Narciso López, Ramón Guterman, M. Rodríguez, Angel Rodríguez y Alberto Flores.

Esta misma Comisión presidió la asamblea general efectuada anoche en Barcelona 18. Al acto concurrieron numerosos operarios de barberías y peluquerías que respaldan las gestiones que vienen realizando los señores mencionados más arriba. Se espera que en breve quedará constituida esta nueva colectividad.

Administradores Judiciales Para la Spreckels Co.

Desde 1930 la compañía tiene paralizados sus negocios, por la depresión económica actual

WILMINGTON, Deleware, enero 18.—(AP). El juez John P. Nields, de la corte de distrito de los Estados Unidos, designó hoy a Henry P. Scott, Edar H. Stone y Winfred B. Holtaup, administradores judiciales de la Spreckels Sugar Corporation de Nueva York.

Los administradores judiciales han sido nombrados a instancias de Rudolph Spreckels, miembro de la directiva y accionista de dicha empresa.

La compañía se dedica a la fabricación y venta de azúcar en Nueva York y Yomkers pero a causa de la depresión general de los negocios la fábrica ha estado cerrada desde el 18 de agosto de 1930.

Spreckels es acreedor de la compañía por la suma de $50,000 que prestó y que no se le ha devuelto. Controla personalmente y por medio de otras compañías las acciones preferidas y comunes por las cuáles ha pagado más de $10,000,000, según hace contar en su escrito.

Termina diciendo el documento de Spreckels que la compañía no puede hacer frente a sus obligaciones a menos de que venda sus propiedades y maquinarias, lo que daría por resultado una gran pérdida para las acreedores.

Los abogados de la compañía consintieron en el nombramiento de los administradores judiciales solicitado por Spreckels.

Los Tranviarios Votaron Contra el Paro General

Así se informa oficialmente. Quedó solucionada la huelga de los tranviarios en Stgo. de Cuba

Ya se ha anunciado oficialmente por la Directiva de la Unión de Obreros de la Havana Electric, el resultado del referendum corrido entre la totalidad de los afiliados con objeto de conocer la opinión de la mayoría en relación con las 66 cesantías implantada por la dirección de la empresa tranviaria en los talleres de «El Carmelo». La mayoría de la votación, principalmente entre los obreros de vías y los de obras, fué en contra de ir a un movimiento de protesta; excepto en los talleres afectados por la rebaja de personal que fué favorable a que se declarara la huelga.

SOLUCIONADA LA HUELGA DE SANTIAGO DE CUBA

El problema huelguístico que desde hace varios meses mantenían los obreros tranviarios de la capital oriental con la Havana Electric Railway Co., ha quedado solucionado. El representante de la empresa mencionada en la ciudad de Santiago de Cuba y el Comité Ejecutivo del Sindicato de Motoristas y Conductores de aquella ciudad han firmado las siguientes bases, dando por terminada la huelga:

—Los motoristas y conductores devengarán un jornal de 23 centavos por hora. Cuando la recaudación exceda de $800 ganarán un centavo más por cada mil pesos, pero en ningún momento el jornal podrá ser mayor de 26 centavos por hora.

—Los turnos serán no menor de ocho horas ni mayores de nueve.

—El personal de los talleres devengarán los siguientes jornales:

Limpiadores de coches: $1.75 diario.

Obreros de vías y obras: $2.00.

Limpiadores y engrasadores de líneas: $1.75.

Desaparece una Penada Antes de ir a la Cárcel

Una mujer condenada a dos pesos de multa por ofensas a la moral ha desaparecido misteriosamente

Ha días, en un juicio correccional que por ofensas a la moral se celebró en el Juzgado de la Segunda, fué condenada a una multa de dos pesos la acusada María López, que aparecía residir en la calle de San Isidro número 7.

Con tal motivo se ordenó su ingreso en la Cárcel de Mujeres de Guanabacoa a cumplir dos días de prisión, entregándose la acusada al escolta José M. Suárez, quien firmó el correspondiente recibo de la detenida.

Al archivarse la causa en el Juzgado se pudo comprobar que la María López no había ingresado en el penal, así como tampoco había satisfecho la citada multa, ignorándose por las autoridades si el escolta la dejó ir o se le fugó, confundiéndola con otra persona.

NOTICIAS DEL PUERTO

El «Augustus».—De New York, Port au Prince y Kingston, llegó ayer en su primera visita a la Habana, la más grande moto-nave que surca los mares, el lujoso :Augustus», orgullo de la marina mercante italiana, pues en realidad, la distribución de cámaras, salones y departamentos, su decorado y mobiliario, y las obras de arte acumuladas a bordo, son valiosísimo complemento de las condiciones generales del navío, provisto de cuantos adelantos dispone hoy la navegación marítima.

Sobre la cubierta superior se ha destinado espacio para toda clase de sports, los que están bajo la dirección de expertos que evitan inadecuados ejercicios, pues en todo la tendencia ha sido hacer a bordo la vida muy amable.

En esta su primera excursión antillana el «Augustus» conduce un grupo de distinguidas personas residentes en Estados Unidos, entre ellas el Hon. Anthony Perrapato, alcalde de una municipalidad del Estado de Jersey y señora, el Rev. Ricardo Caligaro, Mr. Warren M. Cameron, constructor de New York y señora, Mr. J. Rotschild y señora, Mr. Wilbur S. Scott, conectado con la National Dairies y uno de cuyos socios adquiere grandes cantidades de refino en Cuba, el Hon. Morton Witkin y señora y otros.

El «President .Polk.»—De Nueva York llegó el vapor americano «President Polk», que trajo carga general, cuatro pasajeros para la Habana y 64 en tránsito.

Viajan en este vapor Mr. y Mrs. Herbert J. Callister, en ruta a Europa, preeminente comerciante de New York, Mr. y Mrs. David Fisher, constructor de Knoville, Mrs. Madeline F. K. Hocker, de Washington, D. C., Mrs. C. S. Ingham, esposa del doctor Charles Ingha, profesor de Latín de la Universidad de Harvard, profesor y señora Michael Kovalenko Swarthmors, astrónomo, Mr. Leo D. Levy, editor, jefe del «Oaklan Tribune», uno de los diarios más antiguos de las costas del Pacífico; Mr. Ralph C. Lutz, administrador general de la «Willouam Lutz» e hijos, Miss Ruth Martens, aviatriz y otros.

El «Atenas.»—De Puerto Cortés, llegó el vapor americano «Atenas», que trajo ocho pasajeros para la Habana y conduce frutas y otros once pasajeros para New Orleans. En este vapor llegaron Eugene Bods, Sorrie de Girón, esposa del cónsul de Guatemala en la Habana, Rafael Rodríguez, Herminio Marcos, Lily De Brewir, Vivian Godoy y José Menéndez.

Entre los de tránsito viajan el periodista hondureño Crescencio Ashdoan y el doctor Agustín Smith y familia.

—Un tripulante de este vapor llamado James Turnes, fué remitido al hospital «Las Animas» por tener temperatura anormal.

BARCOS QUE SE ESPERAN

ENERO 19

Caledonia (excursionista); Cuba, de Cayo Hueso; Isinso, de Génova; Statendam y Mariposa, excursionistas; Oriente, de New York y S. Clara, de Nueva York.

ENERO 20

Phygya, de Hamburgo; Isteia, de Génova; Iroquois, de Miami; Calamares, de Cristóbal; Ulúa, de Puerto Limón; Toloa, de New York.

ENERO 21

Cartago, de N. Orleans; Munargo, de Miami; Santa María, de Chile y Perú; Cuba, de Cayo Hueso; Siboney, de Veracruz; San Benito, de Boston.

ENERO 22

Florida, de Cayo Hueso; Iroquois ,de Miami; Columbus, Kungsholm, Reliance y Britanic, excursionistas; Orizaba, de New York; Parismina ,de Cristóbal.

ENERO 23

Morro Castle, de N. York: Cuba, de Cayo Hueso.

ENERO 24

Lapland, excursionista y el Iroquois, de Miami.

El Carro Que Conducía el Cadáver del Senador Juan M. Cabada Mató a un Guajiro y a su Brioso Caballo

Parece que el corcel se atolondró y se precipitó ante las ruedas de la carroza fúnebre. El accidente ocurrió cerca de P. del Río. El hombre murió al ser llevado al Hospital Civil

PINAR DEL RIO, enero 18.—(Por telégrafo).

Un lamentable accidente ocurrió a la una y 20 de esta tarde en el kilómetro 73 de la carretera central, a la entrada de esta ciudad. Al pasar el cortejo fúnebre que conducía el cadáver del doctor Juan María Cabada, frente a la finca Vidal, un campesino, montado en brioso caballo moro, parece que se atolondró atravesándose la cabalgadura en medio de la vía, siendo arrollada la bestia que sufrió la fractura del remo posterior, teniendo que ser sacrificada inmediatamente, y sufriendo lesiones gravísimas el jinete.

Inmediatamente se detuvo el cortejo, acudiendo varias personas entre ellas el gobernador Ramón Fernández y el Comandante Gali Menéndez, quienes recogieron al herido trasladándolo al Hospital Civil donde falleció al ser colocado en la mesa de operaciones. Presentaba heridas en el cráneo con aplastamiento, con gran hemorragia.

Nómbrase el muerto Dionisio Hernández, conocido por Jimagua, de 40 años, blanco, vecino de la finca Esteban Hernández, en Ovas.

El accidente parece casual al no poder el chofer evitarlo, por más esfuerzos que hizo.

Tan pronto como el Gobernador y el Comandante Gali Menéndez rindieron la primera guardia de honor al cadáver del doctor Cabada, se dirigieron al Hospital para interesarse por el estado del herido. Enterados de su muerte, acordaron sufragar todos los gastos de enterramiento. El suceso ha sido muy lamentado aquí.

Felipe Díaz.

Agradecidos a O. Públicas los Propietarios

Aceptando sus cooperaciones se están reparando las calles del barrio habanero del Príncipe

Los propietarios del barrio del Príncipe han dirigido una comunicación al señor secretario de Obras Públicas, participándole la gratitud de la Asociación, por estar cumpliendo la promesa que les hiciera de aceptar su cooperación para el arreglo de las calles de dicho barrio en las que ya se están ejecutando distintas obras de bacheo y reparación.

Los propietarios de la calle B, desde la calle 23, a la calle 29, también están cooperando a las obras que allí se ejecutan para el arreglo de la mencionada calle

MAÑANA VENCE EL PLAZO PARA PAGAR EL IMPUESTO DEL TRANSPORTE TERRESTRE

La Secretaría de Hacienda, en nota facilitada a la prensa, hace saber a los contribuyentes del impuesto de transporte terrestre que mañana día 20 a las 5 p. m. vence el plazo concedido para que satisfagan el importe del segundo semestre.

Después de este día, los Inspectores del Fondo Especial de Obras Públicas, procederán a detener y enviar a los Fosos Municipales a los vehículos que no se encuentren con la circulación legal.

Se Organiza una excursión para asistir a los Carnavales que se celebrarán ,en febrero en Tampa

La «Semana de Gasparilla» será nombrada la fiesta. Se abrirá un feria-exposición comercial

La Peninsular Occidental S. S. Co., o sea la compañía de la Ruta de la Florida, conducirá el día 30 del corriente una excursión en conexión con la Feria que ha de celebrarse en la progresiva ciudad de Tampa, asiento de miles de cubanos y donde se realizaron magníficas campañas en pro de la independencia de Cuba.

La segunda excursión saldrá de la Habana, el 9 de febrero.

Con la «Semana de Gasparilla» que así se llamarán las grandes fiestas que se efectuarán en dicha ciudad, Mr. McKey, casado con una cubana, ha dispuesto haya un día destinado a Cuba, como homenaje a nuestra república por la que siempre ha sentido grandes simpatías.

El programa de la excursión consiste en la salida del «Florida» de la Habana, a las 10 de la mañana, para llegar el domingo 31 a Tampa y al día siguiente, después de los preparativos del caso, quedará inaugurada la «Feria Exposición», en la que figurarán muchos productos cubanos.

Los días 3 al 13 de febrero: visitas a la Exposición libremente y participación en los distintos festejos, entre ellos una gran Procesión con varias carrozas cubanas y españolas.

El día 14 regresarán los excursionistas de la Habana, después de haber pasado una quincena de distracciones y agasajos, por un costo moderado.

La «Semana Gasparilla» tiene su orígen y toma su nombre del célebre Pirata Gasper Illa, que se hizo famoso el siglo pasado en las costas floridanas y de quien se dice que enterró grandes fortunas en barras de oro y otros objetos preciosos, que adquirió en sus correrías.

Anualmente, el Carnaval de Gasparilla, que patrocina la Cámara de Comercio de Tampa, lleva grandes núcleos de turistas a aquella ciudad y en ese tiempo se organiza una «Feria Exposición».

El año pasado acudieron a esas fiestas 445.384 turistas y varios cientos de ellos prolongaron su visita hasta la Habana, incitados por lo que vieron expuesto sobre asuntos de Cuba.

La Peninsular Occidental S. S. Co., tiene ya reservados numerosos pasajes para esos viajes.

EL CADAVER DE C. CUCHET PRESENTABA 15 HERIDAS DE DIFERENTES CALIBRES

COLON, enero 18.—(por telégrafo) El Agente del Perico me encarga transmita que el resultado de la autopsia del cadáver del periodista Cuchet, Secretario que fuera de la Junta Municipal Electoral del citado pueblo, es el siguiente: quince heridas de arma de fuego calibre 32 y 38, en las regiones dorsal, tórax parte anterior y posterior muslo, brazos y antebrazos. Causa de la muerte: hemorragia interna al lesionarse vasos y órganos importantes.

Se han decretado dos detenciones hoy se verificarán dos más.—Orozco, Corresponsal.

Clausurada la Pasteurizadora de Guanabacoa

El capitán Miguel E. Dobal, Supervisor Nacional de Vigilancia del Abasto de Leche y sus Productos Derivalos, procedió ayer a clausurar, por un período de treinta días, la planta de pasteurizar «Compañía Distribuidora de Leche», establecida en la villa de Guanabacoa.

Obedeció esta resolución a haberse comprobado por los químicos del Negociado que en dos muestras de leche tomadas los días 14 y 17 de los corrientes contenían agua, infringiendo el artículo 159 del Reglamento vigente.

MULTA DE CIEN PESOS

El propio capitán Dobal ha propuesto al Secretario de Sanidad imponga una multa de cien pesos al señor Antonio Benitez, propietario de la planta de pasteurizar «La Vencedora del Cerro», por haberse comprobado, en dos muestras analizadas, que eran malas, basteriológicamente

ESTA TARDE TENDRA LUGAR LA CONFERENCIA DEL DR. P. LAVIN, EN EL «LYCEUM»

Para hoy a las cinco y media de la tarde está señalada la anunciada disertación del doctor Pablo F. Lavín sobre la Nueva Justicia Penal. Será sin duda un significado acto social e intelectual por los indiscutibles prestigios y merecimientos que adornan tanto a la prestigiosa institución como al conferenciante doctor Lavín.

M.E.C.D. 2016

La náusea, Señora,

es típica del estado de Vd. Pasa al punto si se toma un vaso del laxante suave y refrescante,

"SAL DE FRUTA" ENO
Marca de Fábrica
ENO'S "FRUIT SALT"

AM. 52

VIBOREÑAS

LOS SANTOS DE HOY

Celebran hoy su santo el doctor Augusto Cabrera Macías, distinguido joven y farmaceútico, amigo de mi mayor estimación; el doctor Mario Muñoz y López, joven y notable galeno, en la actualidad en la provincia oriental, donde ocupa un delicado cargo de la Secretaría de Sanidad y el doctor Mario Dehogues.

Mario Castellanos y Calvo, empleado en la Secretaría de Obras Públicas, Mario Castellanos y Chacón, Mario Lezcano Abella, estimado compañero crítico teatral del periódico «Información» Mario y Augusto Domínguez, Augusto Pérez Beato, Octavio Saavedra y el doctor Augusto Maxwell, joven abogado.

Reciban todos mi felicitación.

LA FUNCION HOMENAJE

A reserva de publicar el programa completo para la función homenaje que se celebrará en Gran Cinema a los señores Enriquito Rodríguez Faura y Urbano del Castillo el día cinco de febrero daremos hoy algunos detalles como prometimos en nuestras «Viboreñas» de ayer.

Entre los muchos atractivos de que constará el programa, figuran una divertida comedia, la película «Decepción de una recién casada», los números de la bella señorita Mercy Mesquida y el celebrado barítono Carvajal, un original pasillo cómico titulado «Cosas de la Víbora», con diálogo, couplets y una canción interpretada por el inteligente y precoz jovencito Jorgito López Valdés y un «artista desconocido»..

Y «Canto del Gondolero», número conque cerrará brillantemente esta función, tomando parte en el, las distinguidas señoritas, Lolita García Alvarado «Altica» Hernández, Luz María Moreno, la señora Emilia Ayala de Cirer, el niño Fernándo Gainza, y los señores Tiburcio Martínez, Orlando Rodríguez Ramón Macau y el aplaudido profesor de mandolina señor Juan Cabrisas.

Las localidades para esta fiesta artística y social cada vez son más solicitadas, siendo la demanda extraordinaria.

DE ALTA

Abandonará hoy la Policlínica Nacional, donde permaneciera por unos días la gentil señorita Manuelita Fernández, emparentada con nuestro distinguido amigo, Monseñor Severiano Sainz, Obispo de Matanzas y linda prometida del joven tan servicial y cumplido, Pablito Valdés, empleado de confianza de la farmacia San Juan.

La señorita Fernández se encuentra ya muy mejorada de la difícil operación de apendicitis que sufrió a manos del eminente galeno doctor Nicolás Gómez de Rosas, deseándole el cronista su más pronto y total restablecimiento.

ENFERMA

Desde hace unos días se encuentra enferma, víctima de un fuerte ataque bronquial, la joven y bella viudita Dulce María Ruiz, a quien deseamos poder consignar muy en breve la agradable noticia de su restablecimiento.

EN GRAN CINEMA

Se estrena hoy en Gran Cinema «La esclava del amor» bella cinta toda hablada en español.

Aprovechamos esta nota para decir que el jueves en el parque Emilia de Córdova se tomará una interesante película para la que han sido invitadas distingidas familias, siendo la cita para las tres y media de la tarde.

Dicha película se exhibirá en Gran Cinema, dentro de corto plazo.

HACIA EUROPA

Embarcaron ayer por la tarde en el vapor «Augustus», los jovenes de la celebrada orquesta «Daikiri», de la que acaba ser nombrado director cantante el conocido joven Pedro Pablo Hierro.

Se dirigen hacia Europa con el propósito de efectuar una tournee habiendo solicitado de nosotros que los despidiéramos de sus amistades.

Muy gustosos los complacemos, deseándoles los mayores éxitos en su excursión.

Orestes del Castillo

Para aliviar la sordera catarral y los zumbidos en los oídos.

Si sufre usted de sordera catarral y zumbidos en los oídos, compre en la botica un frasco de una onza de Parmint (doble fuerza) y añada su contenido a ¼ de pinta de agua caliente con un poco de azúcar. Tome una cucharadita cuatro veces al día.

Esto suele aliviar pronto los molestos zumbidos en los oídos. Las narices obturadas deberán despejarse, la respiración se hará más fácil y el desprendimiento de flema en la garganta desaparecerá. Es fácil de confeccionar y agradable de tomar, y cuesta muy poco. Toda persona que sufra sordera catarral y zumbidos en los oídos deberá probar esta receta.

No. 8.

Consejos Médicos

del DIARIO DE LA MARINA por el Dr. PEREZ-BOUDET

Especialidad: VIAS DIGESTIVAS
GABINETE: Prado 23, altos
Teléfono A-5049
Correspondencia al DIARIO DE LA MARINA
Prado número 103

MARIA LEONOR:
(Güira de Macuriges).

No vacile jamás cuando usted se dirija a un caballero, hacerlo con temor o pena de que pueda molestar, muy al contrario, yo la sirvo con el mejor deseo.

Permítame decirle que no creo en su padecimiento del corazón, solo y ésto sí lo creo, es que su tensión arterial no se encuentra normal.

Hágasela tomar por su médico y si lo desea, escríbame otra vez, que con sumo placer le contestaré diciéndole el tratamiento más eficaz que crea en usted.

Los dolores de cabeza, pueden provenir de lo mismo que le digo o de sus frecuentes autointoxicaciones intestinales, motivadas por su estreñimiento, pero le recomiendo que chupe una pastilla de Miratón al acostarse y detrás media copa de agua.

Para su tercer pregunta, es menester que siga un plan inyectable a base de un ámpula de Cinnozyl, alternándola con otra de Tonofosfán.

Esó es para usted.

Referente a la pregunta que me hace de su mamá, debo decirle que lo único que puede curarla es la aplicación de una serie de Patogenol intravenoso y sin peligros de ninguna clase, pues a pesar de su edad, son inofensivas completamente.

Deben ser puestas por un médico.

Lo de su hermana, es menester verlo, a distancia, imposible y ciertamente lo deploro.

Le repito nuevamente, que puede mandarme cuantas veces lo desee.

* * *

DOLORES R. R. (Ciudad).

Ha hecho usted prefectamente no usando ningún producto y menos para su enfermedad gástrica que no sea recetado para usted, pues no todos los síntomas son iguales aunque la enfermedad aparentemente sea la misma.

Cuando usted lo desee, siempre me encuentro a su disposición.

Esa afección hay que tratarla a conciencia, de lo contrario, tenga la seguridad de que lamentará el fracaso más grande, como precisamente le está pasando a usted en la actualidad.

* * *

NENA: (Cárdenas)

Su análisis me revela un decaimiento grande en su organismo y es menester que recupere en el acto su salud perdida.

Por el momento creo conveniente el que se aplique dos cajas seguidas de Norolina a razón de un ámpula diaria y además antes de sus principales comidas tome una cucharadita de Inotsal a base este último producto de fósforo y calcio.

Siempre es conveniente, además, que para esa manifestación que me dice más abajo, que se haga uno o dos lavados vaginales diarios, añadiendo una cucharada a cada medio litro de agua hervida, tibia, de Vaginax.

ALMORRANAS

¡Debería Vd. usar inmediatamente este maravilloso remedio!

La irritación destructora de los nervios, el constante y debilitante dolor y sufrimiento causados por las almorranas, con el tiempo destruyen la vitalidad, la salud y la fuerza nerviosa. Vd. se siente viejo —parece viejo. Puede Vd. poner fin a las almorranas procurándose de su farmacéutico una provisión del ungüento calmante y curativo Man Zan.

Haga Vd. la prueba con el Man Zan antes de que sus sufrimientos y dolores se vuelvan peores. Quedará Vd. asombrado del gran alivio que experimentará. La irritación desaparece, se calma la inflamación y las almorranas rotas y sanguíneas son curadas. Gracias al dispositivo especial de aplicación que se suministra con el Man Zan va a la raiz del mal.

MAN ZAN

Puédese obtener también en Buenos Aires, Río de Janeiro, Santiago de Chile, Shanghai, Toronto, Londres y la mayoría de las grandes ciudades en el extranjero.

MATANCERAS

MARIOS Y OCTAVIOS

Los de la festividad de hoy.

Saludaré en primer término al doctor Mario Dihigo y del Llano, profesional distinguido que es radiólogo de la Clínica de Tamargo y otros centros matanceros.

El teniente Mario García Vélez, perteneciente al cuerpo de Oficiales del Regimiento aquí destacado, que goza de tantas simpatías entre la juventud yumurina.

El doctor Mario Fernández, el doctor Mario Martínez Goberna, Mario González Quevedo, Mario Solomon, Mario Madan, Mario Castillo, Mario Boffil y Mario García.

Mario R. Andux, para el que tengo el más afectuoso saludo.

Mario Lima y San Jorge.

Mario Byrne, el primogénito de los hijos del poeta nacional.

El magistrado de la Audiencia de la Habana, doctor Mario Montero, del que tan grato recuerdo se guarda en Matanzas.

Y en mención que cierra el capítulo brillantemente, el general Mario G. Menocal, ex presidente de la República, gran figura de la epopeya libertadora, ilustre hijo de esta provincia matancera.

Entre los Octavios, el administrador de la Aduana Octavio Cruz González, al que deseo todo género de venturas.

El doctor Octavio Forest.

Octavio Mon, Octavio Carnot y Octavio Viciedo y Castañer.

El doctor Octavio Pagés Cantón, joven abogado que es hijo del presidente de nuestra Audiencia y vecino en el quartier de Bellamar, del cronista.

Otro del fabourg.

Octavio Serra, distinguido clubman, lobo de mar de los que más se destacan entre los aficionados matanceros a la pesca, alto empleado de nuestra Audiencia.

El doctor Octavio Veulens.

Octavio Chávez Ferrety, compañero en el periodismo al que saludo con afecto y simpatías.

No olvidaré entre los ausentes al doctor Octavio Ortiz Coffigny, insigne médico del más rancio abolengo de la Yucayo.

Octavio de Céspedes y Ortiz, hermano del secretario de Instrucción Pública.

El secretario de la Junta Provincial Electoral, José Octavio Viciedo.

Tengan todos un feliz día.

JUAN RODRIGUEZ

Nuevo administrador del Ten Cent.

Designado ha sido para dirigir la oficina de esta ciudad, del popularísimo establecimiento el apreciable caballero con cuyo nombre encabezo esta nota.

Tomó ya posesión del cargo.

Y se dispone a desplegar iniciativas muy muchas y a dar auge y engrandecimiento al utilísimo store.

El señor Rodríguez, que goza de alta consideración en la poderosa Empresa, después de trabajar varios años en la casa de San Rafael, pasó a la de Cienfuegos, la que dejó organizada admirablemente.

Muy afable, muy culto y muy sencillo el señor Juan Rodríguez, sabrá bien pronto captarse el aprecio de esta sociedad.

EXAMENES

En una reputada academia.

En la de la señorita Margot Alfonso, que está incorporada al Conservatorio de Música del Gran Orbón.

Obtuvieron notas muy honrosas en los distintos cursos en que se examinaron Mirtha León en segundo año, Olga Santamarina, Esther González y Elena Sánchez en tercero, María del Carmen Riera, Migdalia Carballo y Zoraida Picón en cuarto y en quinto Mercedes González.

En sexto año Vitalia González, Zoila Hernández, Conchona Carreño y Hortensia Pons y en séptimo Ana Rosa García, Enriqueta Herrera y Ofelia Amieva, graduadas estas últimas de profesoras.

Obtuvieron mención honorífica Migdalia Carballo, Iraida Picón, Conchona Carreño y Hortensia Pons.

A todas mi enhorabuena.

EL SENADOR BARRAQUE

Enfermo.

Padeciendo de un fuerte ataque reumático se halla recluido en sus habitaciones de su finca Santa Marta, el ex secretario de Justicia licenciado Jesús María Barraqué.

Un reuma inflamatorio, la dolencia que padece el legislador yumurino.

Rodeando al enfermo están la legión de sus hijos y nietos, a los que consagra el hombre digno, íntegro y eminente, todo su cariño, todas las ilusiones de su cansada existencia.

Por la mejoría del licenciado Jesús María Barraqué, hace Matanzas toda con el cronista los más fervientes votos.

CHEZ ARENCIBIA

Una consulta el sábado.

La ofrecerá el doctor Tomás M. Yanes de cinco a siete p. m. a todos sus clientes de esta ciudad.

Especialista eminente en enfermedades de los ojos, que tiene bien cimentada su reputación y mejor ganados los prestigios de que goza con maravillosas curas.

En la residencia del capitán Arencibia, da cita el doctor Tomás Yanes a cuantos deseen consultarse con él el sábado próximo.

SIMPATICOS HUESPEDES

Los hermanos Pina.

Raúl y Oscar que con su esposa el primero, la dama tan gentil Elizenda Tous y su fiancee, el segundo, la bella señorita Petit Esnard, estuvieron en Matanzas para visitar a Bernardo González Grande.

Un sagrado deber que cumplir.

Por que fué Oscar depositario de los últimos deseos de aquel infortunado amigo el doctor Bernardo González Grande, muerto trágicamente hace poco al mes escaso de casado.

El doble suicidio de Conchita Van-Der-Water y Bernardo González Rebull, que tan hondamente conmovió a las sociedades de la Habana y Matanzas, ha sido uno de los golpes más terribles por que hemos pasado últimamente.

Qué horrible tragedia.

NUEVO PRESIDENTE

Del Casino Español.

Triunfante salió de las urnas para presidir los destinos de aquella simpática institución el nombre de don Pedro Urquiza y Bea.

Caso previsto.

Por que sólo simpatías, sólo afectos y sólo consecuencias agrupanse en torno a ese nombre, que ya en otra ocasión ocupó el mismo honrosísimo cargo.

Tiene además el apellido un abolengo histórico en los anales del Casino.

Fueron siempre los Bea, los más adictos, los más espléndidos y los más generosos benefactores del Casino Español.

Donaciones varias hechas por Tiburcio, por don Pedro y por sus descendientes, han enriquecido la propiedad del Casino.

Fué la última el legado de Monserrat, para cuyas obras dejó don Pedro en su testamento una suma respetable.

La actuación de Pedro Urquiza Bea en la presidencia del Casino Español, se ve secundada además por los entusiasmos de su esposa, una de las figuras sociales matanceras más caracterizadas: Ana Rosa Estorino y Romero.

Es ella leader de los salones yumurinos.

Con nombres completos de los otros cargos que figuraban en la boleta electoral confeccionaré mañana otra nota para estas «Matanceras».

No podría hacerlo hoy.

Por la premura con que escribo.

PROXIMA FIESTA

En el Tennis.

Tendrá efecto el seis de febrero, primer sábado de ese mes, en que tomará posesión la nueva Directiva del Club.

Organizada será esa fiesta por la Directora electa en los últimos comicios, Herminia Oliva de Uriarte, de la que tanto derecho tenemos a esperar un período de animación y auge para aquella casa.

Será un te-dance.

De cinco a ocho.

Con Herminia Oliva tomará posesión ese día la nueva tesorera Mercedes Hernández de Hernández, gran adquisición que hace la Directiva del Tennis, contándole en su seno.

Habrá después de esa fiesta de toma de posesión, algo de carnaval en aquella institución.

Uno o dos bailes.

MEJORADA

La viuda de Fernández Cuervo.

Dentro de la gravedad que la aqueja se ha iniciado una alentadora mejoría en el estado de salud de la señora Pepilla Pollo, madre del abogado fiscal de esta Audiencia, doctor César Fernández Pollo.

Con gusto consigno la nueva.

Que ha de recibir la sociedad de Matanzas con alegría inmensa y no menos satisfacción.

LA ULTIMA NOTA

Para despedir a la señora de Horta Isolina Burgos, que ha ido a pasar una temporada a las posesiones de Bella-Vista de sus hijos los esposos González Sigarroa-Horta.

Embarcó ayer.

Manolo JARQUIN.

EN LA TERMINAL

TREN EXPRESO LIMITADO. — Salieron anoche por este tren: a Palmira: Serafín Gómez. A Santiago de Cuba: señorita Otilia Navarro. A Antillas: Francisco Palacio. A Santa Clara: Modesto Velez. A Camagüey: Mr. Corol Andre y P. Antile. A Cienfuegos: Alberto Thum y a Camagüey: Oscar Díaz. A Santa Clara: Héctor Gutiérrez.

ADELANTAMOS DINERO PARA PAGAR DERECHOS Y GASTOS DE ADUANA SOBRE MERCANCIAS.
COMP. COMERCIAL FINANCIERA
Aguiar 73, Dpto. 707, Habana.

Los Dispépticos Pueden Comer lo que Quieran.

Las dietas estrictas suelen ser innecesarias.

Bien sabido es que algunos alimentos tienen la propiedad de causar excesiva acidez en el estómago y la consecuente indigestión. Eliminando de las comidas esos alimentos que la experiencia ha enseñado que hacen daño y limitándose a comer determinados alimentos insaboros e inapetecibles, es posible vencer lentamente los males de estómago. No obstante, en la inmensa mayoría de los casos, la indigestión y demás desarreglos estomacales se deben a la excesiva acidez y a la prematura fermentación de los alimentos en el estómago. Manténgase el estómago limpio y exento de excesiva acidez, y los dispépticos podrán comer los alimentos que más les gusten, con la prudencia natural, sin tener ningún desorden estomacal. Millares de personas logran ese bienestar con solo tomar después de cada comida un poco de Magnesia Bisurada que puede obtenerse en cualquier botica en forma de polvo o pastillas. La Magnesia Bisurada neutraliza instantáneamente los ácidos en el estomago, detiene la fermentación de los alimentos y hace que la digestión se haga tan naturalmente como en el estómago de un niño saludable. Un estómago bien regulado es una bendición, y un buen apetito pide manjares suculentos. Con la protección de la Magnesia Bisurada después de cada comida, es posible disfrutar de ambas cosas.

40 AÑOS DE EXITO
VINO-LEGITIMO-
PEPTONA-BARNET
FERROFOSFATADO
3 Copitas alimentan más que 100 gramos
CARNE FRESCA
Todo se asimila pronto sin digerir. descansa el estómago y el hígado
PREPARADO POR
Droguería "Sarrá" - La Mayo

$12
TRAJES DE CASIMIR DE
$20.00, 18.00 y 15.00

$15
TRAJES MUY FINOS DE
$25.00, 20.00 y 18.00

$20
TRAJES ELEGANTES DE . . . . . $35.00, 30.00 y 25.00
ESTOS TRAJES SON PARA CABALLERO

Trajes Para Jóvenes y Niños
REBAJADOS CASI A LA MITAD DE SU VALOR

Departamento de Camisería
CAMISAS, CORBATAS, SWEATERS, PAÑUELOS, ROPA INTERIOR
DISFRUTAN DE UNAS REBAJAS EXCEPCIONALES

Antigua Casa de J. Vallés
San Rafael é Industria

¡TRAICIONADA! POR LA PIORREA

ELLA tenía muchos buenos amigos pero ahora se siente abochornada de abrir la boca! El encanto natural y resplandeciente de su sonrisa ha *desaparecido*.

La piorrea es la pena que ella ha cumplido por su descuido. Al principio aparece poca cantidad de sangre en el cepillo de dientes, después las encías se ablandan, duelen y finalmente los dientes se aflojan de sus alvéolos, teniendo que ser *extraídos* algunos de ellos, o todos.

No cumpla Ud. esta pena, pues Ud. puede mantener su sonrisa y sus amigos protegiendo sus dientes ahora. La piorrea ataca primero a las encías, así que use Forhan's para las Encías, elaborada específicamente para evitar esa terrible enfermedad y para mantener los dientes limpios y blancos.

Forhan's para las Encías, elaborada según fórmula del Dr. R. J. Forhan, especialista en enfermedades de la boca, contiene el astringente Forhan, descubierto por el Dr. Forhan y usado por casi todos los dentistas del mundo en el tratamiento de la piorrea.

Forhan's
PARA LAS ENCIAS

DR. P. M. SOUZA
Garganta, Nariz y Oídos. Hospitales de New York, Viena, Budapest, Habana. San Lázaro 226, de 3 a 4

FARMACIA Y DROGUERIA TAQUECHEL
DE TURNO LOS VIERNES
TELF. A-2141 OBISPO 27

FARMACIA DROGUERIA DE "JOHNSON"
DE TURNO LOS LUNES
Obispo No 30 TELEFONO-A-2129

LA MAYOR
35 EDIFICIOS 700 EMPLEADOS
SARRA
DROGUERIA
ABIERTA TODOS LOS DIAS
TODA LA NOCHE LOS MARTES

REPUESTO EL JEFE DE LA ESTACION CENTRAL DE LOS FERROCARRILES UNIDOS

La Administración de los Ferrocarriles Unidos ha repuesto ayer al señor Luis González, en el cargo de jefe de la Estación Central, en demostración de que fué incluído indebidamente en el expediente administrativo que se instruye por determinadas irregularidades en el servicio.

El señor Luis González ha mantenido en los distintos cargos que ha desempeñado en los Ferrocarriles Unidos, en los 28 años en que presta sus servicios a la compañía, el más alto concepto de probidad y eficiencia en el cumplimiento de sus obligaciones. Por eso es que ha llegado a ser recompensado con la jefatura de la Estación Central. El Administrador, al conocer el expediente personal del señor Luis González, lo ha repuesto, restituyéndole todas las facultades del cargo.

ESCAPO DE FRANCIA UN CONDENADO POR ESPIA AL SERVICIO DE ALEMANIA

ESTRASBURGO, Francia, enero 18.—(AP). Paul Ohrig, condenado a cuatro años de prisión en julio último, por espionaje al servicio de Alemania, se escapó hoy al ser presentado ante un juez que había de someterle a una interrogatorio. Mientras se efectuaba este, Ohrig se lanzó por una ventana, desapareciendo a todo corer antes que lo alcanzaran. Toda la policía de Alsacia lo buscaba esta noche.

CONVOCADO EL COLEGIO DE COMPROMISARIOS DE LA REPUBLICA ARGENTINA

BUENOS AIRES, enero 18.—(AP). El Presidente Uriburu convocó hoy al Colegio de Compromisarios para el 30 de enero, con objeto de proclamar al presidente y vicepresidentes electos de la República Argentina.

MOVIMIENTO MARITIMO

NUEVA YORK, enero 18.—(AP). Hoy llegó el vapor California, procedente de la Habana.

SEIS MIL JUDIOS HAN DESPEDIDO AYER AL RABI REB ALTER, EN VARSOVIA

VARSOVIA, Polonia, enero 18.—(AP). Casi un motín ocurrió hoy en la estación ferroviaria de Varsovia cuando Reb Alter, prominente rabipolaco, salió para Palestina con su amilia y algunos de su discípulos.

Una persona murió aplastada por el público y siete recibieron graves lesiones cuando cerca de seis mil admiradores del rabi lucharon a brazo partido para tocarle.

El tren no pudo salir a la hora que estaba anunciada para evitar una catástrofe, pues millares de judios se hallaban sobre las paralelas sin poder moverse.

No sufra de ALMORRANAS
Cuando hay un remedio que se ha probado eficaz en todas las formas de este mortificante mal:
UNGÜENTO PAZO

666
LIQUIDO O EN TABLETAS
Alivia el dolor de cabeza e neuralgia en 30 minutos. Detiene el catarro el primer día y la Malaria en 3 días. Pomada 666 para el catarro del bebé.

ESTADO DEL TIEMPO

NOTA DEL MEDIODIA DEL LUNES

Continúan las altas presiones con buen tiempo en casi todos los Estados Unidos, extendidas por Méjico, todo el Golfo de Méjico, las Antillas y parte del Mar Caribe hasta Terranova inclusive. Hay centros de baja presión sobre Quebec y Maine y regiones vecinas.

Pronóstico para el martes: Tiempo variable. Algunos nublados y lluvias a intervalos diseminadas por el territorio. Vientos del nordeste al este alcanzando fuerza de brisote.

Observatorio Nacional.

TEMPERATURAS LOCALES

Durante las últimas 24 horas se han registrado en la Habana las siguientes temperaturas en centígrados:

Máxima	27-0
Mínima..	21-2
Media..	24-1

DE ZULUETA

Próximo enlace

Dentro de breves días unirán sus destinos realizando así sus dorados sueños de amor, la bellísima y encantadora señorita Evelia Vérez y Pérez, gala y blasón de nuestra mejor sociedad que une a sus virtudes una cultura esmerada y el distinguido joven Justo Chinea y Chinea, miembro prominente en la política local, pues por sus méritos y grandes simpatías desempeña el cargo de Presidente de nuestro Ayuntamiento, y figura relevante del comercio al frente del Departamento comercial del Central «San Pablo», del cual es dueño.

Pocas, muy pocas veces en nuestros largos años de colaboración en el DIARIO, nos hemos hecho eco de una nota que como la presente merezca tantas simpatías por parte nuestra, pero bien se la merecen Evelia Justo a quienes por anticipado les deseamos todas las dichas y satisfacciones a que son acreedores.

Julio Martínez, Corresponsal.

CUATRO CENTENARIOS HAN MUERTO DURANTE LOS DIAS QUE CORREN DE ESTE MES

Cuatrocientos quince años suman las edades de cuatro personas fallecidas durante los últimos veinte días, en el interior de la República, según los datos estadísticos que obran en el Negociado de Demografía de la Secretaría de Sanidad y Beneficencia.

Nómbranse los fallecidos María Morales Morales, de la raza negra, natural de Santa Clara, de cien años de edad. Murió en Colón, provincia de Matanzas, a consecuencia de senilidad.

Antonio Caldera Nero, de la raza blanca, natural de Matanzas, de ciento dos años. Murió en Remedios, de Asistolia.

Francisco Echevarría Cruz, de la raza negra, natural de Holguín, de 107 años de edad, senilidad.

Y José de Jesús Sarria, natural del Africa, falleció en Cienfuegos a la edad de ciento seis años, de senilidad.

DICE EL DIRECTOR DE LA ORQUESTA SANS SOUCI QUE NO HIZO NINGUN SECUESTRO

En la tarde de ayer visitó nuestra redacción el señor Germán Pinelli, director de la orquesta del cabaret Sans-Souci, para que hiciéramos constar que él no había secuestrado a la joven Ana Luisa Sardiñas, como aparece en una información publicada en un colega de la tarde.

El señor Pinelli nos manifestó que tanto él como la citada joven, con quien lleva relaciones, están en trámite de contraer matrimonio.

El Maravilloso BUICK 1932

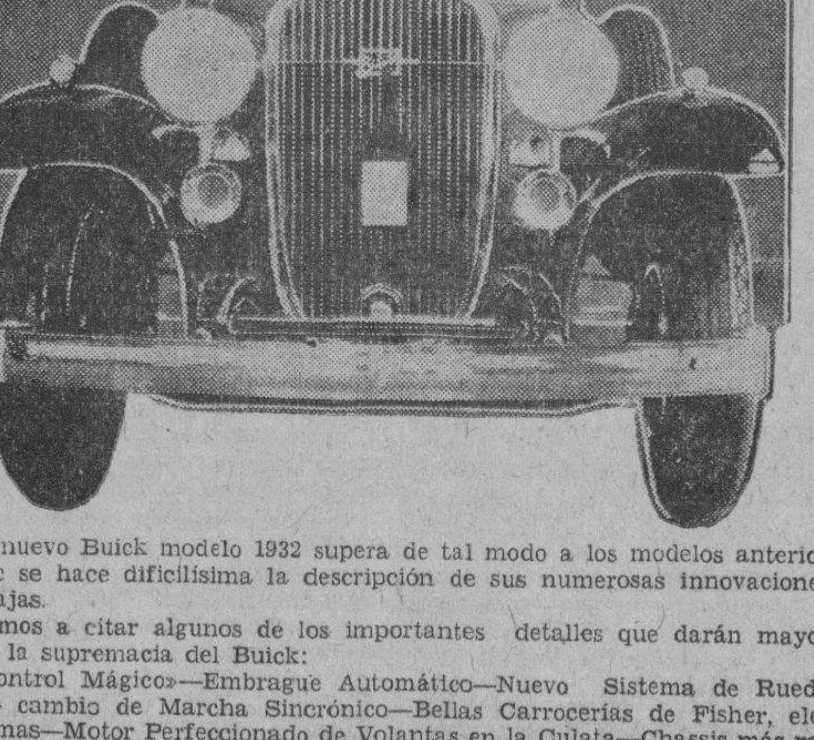

El nuevo Buick modelo 1932 supera de tal modo a los modelos anteriores que se hace dificilísima la descripción de sus numerosas innovaciones y ventajas.

Vamos a citar algunos de los importantes detalles que darán mayor auge a la supremacía del Buick:

«Control Mágico»—Embrague Automático—Nuevo Sistema de Rueda Libre— cambio de Marcha Sincrónico—Bellas Carrocerías de Fisher, elegantísimas—Motor Perfeccionado de Volantas en la Culata—Chassis más robustos—Regulador de la temperatura del Aceite— Nueva Bomba de Gasolina mejorada—Arranque más fácil—Radiador más eficaz— Gemelos de muelles que no hacen ruído— Silenciador de la aspiración de aire del carburador—Nuevas Ventanillas en los costados del capó— Neumáticos más gruesos— Vísera interior graduable— Indicador de gasolina eléctrico— Pedales con cubierta de caucho— Nuevo mecanismo para graduar el asiento del conductor— 26 Nuevos espléndidos modelos con estas y muchas otras ventajas.

FARMACIAS DE TURNO

MARTES

HABANA

Calle y número	Teléfonos
Rafael M. de Labra y Barcelona	M-4511
Luz entre Oficios e Inquisidor..	M-6044
San José 122	U-2501
Avenida Menocal 113. . .	U-7066
R. del Brasil 41	A-8026
Tejadillo 28	M-5272
R. María de Labra 180.	M-5353
General Aguirre 1	M-4236
G. M. Suárez 108	U-6743
Estrada Palma y Colón..	M-4640
E. Villuendas y Oquendo	U-6841
Avenida Menocal y Enrique Villuendas	U-7070
M. Gómez 384	M-4133
Salud 99	M-5420
Zenea 59	M-4170
R. de Luzuriaga 129 . .	M-5249
Compostela 163..	M-8821
Avenida de la Independencia y Oquendo	U-6880
Avenida Simón Bolívar y Manrique	M-5229
Avenida de la República 203	M-4268
Corrales y Cienfuegos . .	M-4819
Galiano 17	M-5160
Máximo Gómez 172 . .	M-4292
Manrique y Laguna .	M-1616

VEDADO

Calle 17 número 58 entre J e I..	F-6092
Zapata y B..	F-6007
Calzada y 10	F-6262
Calle 17 núm. 453 . . .	F-6193
Calle 23 número 381 . ..	F-6122

VIBORA

Tejar y 16, Reparto Lawton	X-2218
10 de Octubre 600	I-7583
San Francisco y Lawton.	X-2526
10 de Octubre 444	I-7289
Santa Catalina y Luz Caballero	I-7474
Carretera de Managua y Valiente..	I-5342

JESUS DEL MONTE y SANTOS SUAREZ

10 de Octubre y Santa Emilia..	I-7665
Santa Emilia y Gómez. .	I-7778
San Leonardo y Flores.	I-7466
10 de Octubre 234 . . .	X-2247

LUYANO

Herrera 50..	I-7777
Pérez y Villanueva	I-7253

CERRO

Churruca 16	I-7440
Calzada del Cerro 599 .	A-6138

Nota. — Este grupo deberá prestar el servicio público todo el día y la noche de los domingos siguientes: Enero 4; Febrero 15; Marzo 29; Mayo 10; Junio 21; Octubre 25; Agosto 2; Septiembre 13 y Diciembre 6.

M E C D 2016

FOSFO-LECITINA

EL BAILE AL QUE NO FUÉ DIANA

Estaba lista para ir al baile. Durante todo un mes no había hecho otra cosa que prepararse para aquella noche. ¿Tensión?... ¿Expectativa? ¿Pequeñas preocupaciones sociales de esas que a todos se nos presentan en la vida?... Tal vez; el hecho es que a última hora Diana no pudo asistir al baile de sus sueños. Una ligera desavenencia, un acceso de irritabilidad, seguido de lágrimas y de postración nerviosa... Hoy todo el mundo tiene los nervios de punta. Muchas personas, sin embargo, saben que la extenuación nerviosa requiere un tratamiento adecuado. Y a la primera señal de fatiga, debilidad, excitación nerviosa, insomnio o depresión, toman la FOSFO-LECITINA Wampole, sin esperar perder el baile. La FOSFO-LECITINA Wampole contiene los elementos fundamentales del cerebro y del sistema nervioso.

WAMPOLE

"LA GRANADA"

SAN RAFAEL 14½ TELEFONO A-7700

Haciendo su

LIQUIDACION

de calzado fino

PARA SRA.

$2 y $3

Muchos modelos de piel oscura, charol, gamuza, diversidad de tonos.

PARA HOMBRE

$3.00 y $5.00

Zapatos americanos, todos de marca

Para Niños $1.00 y $2.00

¡Conforme, Querida Mia!

MENTHOLATUM

es lo único que nos aliviará pronto este catarro

VENTA ESPECIAL

Solo Durante 4 Semanas

$16.00 entrega inicial $8.00 mensuales

Atwater Kent "VOZ DE ORO"

GABINETE DE CAOBA MACIZA (no le ataca nunca el comején)

CONTROL DE TONO. ELIMINADOR DE ESTATICA

Modelo "83-L'

$148.00

SELECTIVIDAD—VOLUMEN. PUREZA DE TONO

MAXIMUM DE ALCANCE

Estas y otras muchas características las encontrará usted en este modelo.

Pida una demostración o interese católogo.

JOHN L. STOWERS

San Rafael, 29 - Telefono A-3962 - Habana

Republica, 88 - Camagüey

HABANERAS

DE DIAS

CUCO SANTO TOMAS

Un niño muy gracioso.
Simpático e inteligente.

Quiero referirme a Augusto Santo Tomás y Radelat, más bien Cuco, como todos lo llaman familiarmente.

Hijo del amigo muy querido Manolo Santo Tomás y su esposa, mi gentil cuñadita Teresa Radelat, que en él se miran como cifra y compendio de sus mayores felicidades.

Celebra hoy su santo Cuco.
En la festividad de San Augusto.
Lo pasará muy festejado, lleno de caricias, con muchos juguetes.
Yo le mando mi felicitación.
Con un beso.

SANTOS DE HOY

De días.

Están hoy los Marios.

Y los Octavios y los Augustos.

Sea mi primer saludo, con mi primera felicitación, para el Mayor General Mario G. Menocal, exPresidente de la República.

Lo pasará entre sus queridos familiares, en **El Chico**, la finca de su propiedad, en la carretera del Wajay.

Un joven y alto funcionario, de señalados prestigios, el doctor Mario Ruiz Mesa, Secretario de Hacienda.

Entre los médicos, el doctor Mario Sánchez Alfonso, a quien me complazco en saludar especialmente.

El doctor Mario Porto.
El doctor Mario Guiral.
El doctor Mario Luis García.

El doctor Mario Dehogues, conocido especialista en enfermedades del corazón, a quien saludo especialmente.

Y los doctores Mario Hernández Cartaya, Mario Altuzarra, José Mario Miró y Mario G. Martínez Azcúe, este último teniente dentista de la Marina de Guerra.

El doctor Mario A. Portela, notable especialista, cuyos éxitos profesionales le han valido una envidiable notoriedad.

El doctor Portela tiene a su cargo las salas de enfermedades del corazón y de los pulmones en el Hospital de Emergencias y en la Quinta de la Asociación Canaria.

El doctor Mario Hernández Doval, joven y notable cirujano de la Quinta de Dependientes.

También celebra su santo su monísimo hijo, Mario Hernández y de Armas, el muy gracioso Polito.

Y el doctor Justo Mario Verdugo, afamado especialista en enfermedades del estómago, al que llegarán mensajes innumerables de felicitación por parte de sus clientes y amigos hasta su residencia de la Avenida del Golfo.

Entre los abogados, los doctores Mario Pascual, Mario Lamar, Mario Núñez Mesa y Mario Alfonso, exconsultor legal de la Secretaría de Comunicaciones.

El joven y distinguido doctor Mario Recio, notario de esta capital, al que mando mi afectuoso saludo.

Complétase el grupo con un abogado de altos merecimientos, el joven y talentoso doctor Mario Díaz Cruz, al que felicito especialmente.

El ingeniero Mario Lens, dueño del edificio de su nombre, en el Vedado.

Otro ingeniero popular y simpático, Mario G. Mendoza, representante a la Cámara.
Mario Seiglie.
Mayito Menocal.

Un amigo simpático, que goza de merecidos afectos en esta sociedad, el teniente Mario Montoro y Saladrigas, ayudante del Comandante Militar de la Habana, coronel Federico Rasco.

Mario Lescano Abella, compañero muy querido del periodismo, que figura en **Información**, redactando la crónica teatral con la amenidad de que siempre ha hecho gala.
Mario de la Vega.
Mario Colete.

El doctor Mario E. Montero, Presidente de la Sala de la Audiencia de la Habana y el doctor Mario T. Ruiz y Rojas, de la Secretaría de Hacienda.

Mario Sorondo, conocido autor cómico y Mario Castellanos Chacón, mandatario judicial.

Mario García Vélez, Mario Remírez, Mario L. Soldevilla, Mario Forcade, Mario Barnet Mario Lombart, Mario Escobar, Mario López, Mario Franco, Mario Labril, Mario Zuñiga, Mario Brú y el culto y meritísimo educador Mario Martínez Lufriú.

Mario Garcini y su simpático hijo, Mario René, aventajado alumno del Colegio La Salle.

Mario Castellanos y Reyes Gavilán estudiante del segundo curso del Bachillerato, que cumple en esta fecha la edad de dieciseis años.

Muy aprovechado.

Y apuesto y simpático.

Sobrino y ahijado muy querido de mi buena amiga la señora Angélica Reyes Gavilán viuda de Pérez Miró.

Un ausente. Mario Luque, Secretario de la Legación de Cuba en Panamá.

Mario Betancourt.
Un joven correcto.

Mario Merendi, el maitre Mario, que tanto se hace apreciar de los asiduos al gran Casino Nacional.

Un popular músico cubano, Mario Guas, director de la excelente orquesta de su nombre.

Mario Campa, simpático y distinguido joven, hijo político de mi querido amigo don Ramón Soliño, y su hijito Mario, linda criatura de un año de edad.

Y el más pequeño de todos, Mario Fontanills y Ramos Almeyda, querido sobrino del cronista.

Los Octavios.

Y también las Octavias.

Entre éstas, mi buena amiga Octavia Blanco, la viuda de Laurrieta, de la cual tengo encargo de decir a sus amigas que no recibirá.

Y Octavia Suárez Murias.
Encantadora señorita.

Entre los caballeros, en primer termino, el doctor Octavio Averhoff, ilustre Secretario de Justicia.

Otro funcionario.
Popular y simpático.

Es el Secretario de Gobernación, doctor Octavio Zubizarreta, amigo muy estimado del cronista.

Saludaré con la preferencia que dicta mi afecto y manda mi estimación al distinguido doctor Octavio Ortiz y Coffigny.

Es el santo también de su hijo, el joven doctor Octavio Ortiz Casanova, comandante auditor de la Marina de Guerra.

Está de días el doctor Octavio Rivero y Partagás, joven y distinguido especialista de vías respiratorias en La Benéfica, la gran casa de salud del Muy Ilustre Centro Gallego.

Octavio Aguiar, Octavio Argudín, Octavio Müller, Octavio López, Octavio Amenábar y Cabello.

Octavio de Hoyos, empleado de la Casa de Beneficencia, donde goza de merecida estimación.

Un compañero del periodismo, muy estimado de todos en esta casa, Octavio Dobal, para el que tengo una felicitación muy afectuosa.

Y el amable y muy querido Octavito de Céspedes, Comisionado al Distrito Central, que goza de legítimas simpatías en esta sociedad.

Ahora los Augustos.
Forman un grupo.

Un funcionario caracterizado de la carrera judicial, con largos años de servicio y una ejecutoria brillante, el licenciado Augusto Saladrigas, recto Juez de Instrucción de la Sección Cuarta.

Augusto Lezama, caballero excelente, dignísimo, que goza de alta estimación en nuestros círculos sociales.

El señor Lezama desempeña en la actualidad el cargo de secretario particular del Jefe del Distrito Central.

Augusto Canosa, del foro habanero, al que hago llegar mi saludo más cordial y más afectuoso, extensivo a su hijo el doctor Augusto Canosa, joven e inteligente abogado.

Un ausente, el señor Augusto Merchán, Cónsul de Cuba en Nueva York.

Augusto Ramón Noroña, correcto y apreciable joven, cajero de la casa Lambort y prometido de la bella señorita Silvia Pérez.

El doctor Augusto Maxwell.
Cuco Saladrigas y Faz.

Augusto Fernández, de la gerencia de **El Encanto**, joven cortés y muy amable.

El capitán Augusto V. Miranda.
El joven Augusto Echevarri.
El señor Augusto Beck.

El doctor Augusto Díaz Brito, comandante médico del Ejército, que presta sus servicios en el Departamento de Inmigración.

Y por último, los doctores Augusto Joaquín Figueroa y Augusto Cabrera y Macías.

¡A todos, felicidades!

Southern Dairies

LECHE

PASTEURIZADA

Más pura y con igual alimento que cuando sale de la vaca

CONCHA Y MARINA - TELEFONOS X-2600 X-2655

EL CONCIERTO DEL MIERCOLES

En la noche de mañana.
Una gran concierto.

Organizado por la Academia de Canto y Declamación Lírica, que dirige desde su fundación, la distinguida profesora Amelia Izquierdo, Condesa de Lewenhaupt.

Se celebrará al dar las nueve en los salones de la Sociedad Pro-Arte Musical.

Véase el programa:

Primera Parte

1.—**Serenade.** Mozkowiski. Coro (arreglo a dos voces).
2.—**La Capinera.** Benedict, señora Josefina V. de Baxados. Obligato de Flauta, señor Manuel Duchesne.
3.—**Don Pasquale.** (Duo). Donizzetti. señora Mercedes Menéndez de Pradas y señor Rafael Pradas.
4.—**Villanelle.** Dell-Acqua. Señora Blanquita Fernández de Castro de Jardines. Obligato de Flauta, señor Manuel Duchesne.
5.—**Les Cent Viergs.** Lecocq. Señoritas Fefita Davis, Elisa Vázquez y Graziella Lewenhaup.
6.—**Barbiere di Siviglia.** (Duo). Rossini. Señorita Graziella Lewenhaupt y señor Rafael Pradas.
7.—**La Favorita.** (Duo). Donizetti. Señorita Elisa Vázquez y señor Juanillo Chacón.
8.—**L Eté.** Chaminade. Señora Julia F. de Sainz y señorita Elisa Vázquez.
9.—**Aida (Duo)** Verdi. Señorita Carmita Ruiz Gutiérrez y señor Diego López.

Segunda Parte

1.—Selección de **L,Africana.** Meyerbeer.
A. Score Leger. Coro.
B. Duo Selika e Inez. Señorita Titi Escobar y señora María del Carmen Vinent
C. O Paradiso. Señor Diego López.
D. Figlo del Sol, Señorita Titi Escobar.
E. Addio, terra nativa. Señora María del Carmen Vinent.
E. Duo Sop. y tenor. Señorita Titi Escobar y señor Diego López.
FG. Leggiadri fiori. Coro.
2.—**Martha** (Quinteto) Flotow. Señora María del Carmen Vinnet, señorita Elisa Vázquez señor Diego López, señor Juanillo Chacón, señor Rafael Pradas, y coro

El coro está integrado por las señoras Julia F. de Sainz; María del Carmen Vinent; Mercedes Menéndez de Pradas; Blanquita Fernández de Castro de Jardines; Josefina V. de Baxados y Lolita P. de Mora.

Y las señoritas Titi Escobar, Carmen Ruiz Gutiérrez, Fefita Davis; Elisa Vázquez; Leonor Echeverria, Esperanza Palau; Rosa Fernández Hidalgo; Estela de la Lastra; Lola Hilda Guerra, Antoñica Alonso; Amalia Marruz; Graziella Díaz; América Sainz y Graziella Lewenhaupt.

Se verá muy concurrido.
Animadísimo.

GANGA: $12,500

Construída en la Avenida de Almendares entre la Avenida de la Paz y la Avenida de La Tropical, del Reparto Altura del Río Almendares; compuesta de jardín, portal, marquesina para bajada de automóviles, sala, hall, comedor, patio interior sevillano, cuatro espaciosas habitaciones, baño de color de gran lujo, pantry y cocina con aparatos sanitarios a prueba de ácidos, cuarto y servicio para criados, patio con canteros, y en cuerpo aparte garage, cuarto para chauffeur con su servicio sanitario y lavadero. De entrada $4.000.00 y el resto con grandes facilidades de pago.

INFORMES:

CRISTOBAL DIAZ

INGENIERO Y ARQUITECTO

O'REILLY 40, 4o. piso.- Tel.- M-7058

EN SUS DIAS

OCTAVIO MASSES VALERA

De días.

Octavio Masses Valera.

Culto e inteligente ingeniero, director General de Obras Públicas, muy estimado por su corrección y su caballerosidad.

El señor Masses Varela presta en la actualidad sus servicios, en comisión, como Jefe del Censo Nacional.

Puesto digno de sus dotes.

Donde da muestras de su buen tacto.

Con motivo de la festividad de su santo recibirá pruebas repetidas de los afectos que cuenta en esta sociedad.

Se verá muy festejado.
En todos momentos.

HOTEL ALMENDARES

Después de las carreras.
Al final de la tarde.

Afluyó el público, en su mayor número, hacia el aristocrático Almendares para disfrutar, entre los encantos de la terraza, de la deliciosa fiesta de los domingos.

Un **party** selecto.

De alta distinción.

El de la Condesa de Buena Vista, la que tenía como invitados de honor a los Marqueses de Justiz de Santa Ana, y a dos matrimonios jóvenes: Estanislao del Valle y Paulita Goicoechea y Juan de la Cámara y Lily Goicoechea. Completaba la relación la señorita Gracia Cámara y el doctor Nicanor Bandujo.

Una mesa de numerosas parejitas.

Graciela Miranda y
Pedro Du-Quesne.
María Teresa Mendoza y
Miguel Figueroa.
Gloria Mendizábal y
Guillermo Sanguily.
María Herminia Alvarado y
Néstor Miyares.
Celia Rosa Morales y
Manuel Alvarez Escobar.
María Du-Quesne y
Justo García Reyneri.
Consuelito Finlay y
Gaspar Contreras, **Jr.**
Charito Ortiz y
Manolo Mimó.
Fina Fernández y
Víctor Morales.
María Luisa Mendoza y
Chicho Ortiz.
Margarita Miranda y
Julián Aguilera.
Ninina G. de Molina y
Carlos Alzugaray.
Ninina Rosales y
Miguel Cosío.
Caridad Rosales y
Mario Alzugaray.
Fina Contreras y
René Dussaq.
Alicia Castellanos y
Calixto García Rayneri.

Tres damas distinguidas en otra mesa: Lelia Herrera de Morales, Esperanza de la Torre de Rodríguez Alegre y Conchita de la Torre de Morales, **chaperoneando** una mesita de cuatro parejitas:

Esperancita Rodríguez Alegre y
Alberto Gou.
Elvirita R. Alegre y
Halley Franca.
Matildita Pagés y
Cuco Morales.
Aleli Morales y
Fermín Goicoechea.

MEDIAS de MALLA

De pura seda, el último grito de la moda, en colores para zapatos de día y noche, a 1.35

DE SEDA REFORZADAS, a ..... 80 Cts.

CHIFFON

Sin costura, que hacen la pierna desnuda, a 1.00

ARREGLAMOS SUS MEDIAS DETERIORADAS

"BAZAR INGLES"

GALIANO Y SAN MIGUEL

Una mesa diplomática, en la que se encontraba el Ministro de Costa Rica en Cuba, con el Ministro de esa República en Washington, señor Rafael Oreamuno y señora, los que se hallan de paso en nuestra ciudad.

El señor R. Matacena-Ferrera con su esposa Araceli Hernández y la gentil señorita Rosita Gou, en otra mesita.

El señor Luis Morales y su esposa Celia de Cárdenas, con la señora Pepa Echarte de Franca.

La respetable dama Lucía H. de Weis con su linda hija Lucerito, y el joven Roberto Cancio, en otra mesa.

Con el doctor Armando Rosales y su esposa Blanca Rosa de la Torre, estaban el doctor Julio A. Arcos y señora, y la gentilísima Elenita de Arcos.

Una mesita en la que se hallaba la señora María Cristina Cabello de Montejo con estas dos parejitas:

Nena Montejo y
J. Miguel Xiques.
Silvia González Cabrera y
Pantaleón Venero.

Otro **party** de matrimonios, con Felipe Fernández Garcés y Carmelia Pujol y Alan Collazo y Bebita Rosainz.

Dos parejitas más en otra mesita.

Margarita Mendoza y
Bernardo Miyares.
Lola María Sánchez y
Fernando Aguilera.

Los esposos León Ferrer y Delia Nadal, con Frank Hidalgo Gato y Emma Nadal y la señora Mercedes N de Preciado.

El doctor Eugenio Revuelta y su graciosa prometida Cuca Fernández Aguirre y el joven Raúl Sánchez y señora.

Otra mesa con parejitas.

Olga Pérez y Ernesto Sánchez, Fifí Otero y Rafael de la Portilla, Emma Revilla y doctor Manuel Sainz, Nena Suárez y Leandro Guerrero, Berta de la Portilla y J. M. Lombillo, Estela Domine y Raúl Velasco, Ana P. Barrera y F. Velasco, Paula Dubois y Joaquín Sánchez y Eulalia Suárez y Luis Rodríguez.

Los jóvenes esposos Mariano Juncadella y Bebita Miyares, en otra mesita.

En un **party** de parejitas se hallaban: Miguel de Cañas y Lydia Carbonell, Juan de Cárdenas y Blanquita Martínez, José De Santé y Lydia Fuentes y Lucien Touzet y Paulina De-Beche.

Las hijas del Ministro de Alemania, señoritas Carmen y Saskia Zitelmann con Raquel Pérez, y los jóvenes Rafael Benavides, Luis León y Eleusipo Lee, Walger Weisebach, con Miss Renee Nesa Seiglie, el doctor Manuel Villalón y Anita Varona y Mrs. Mesa.

En el **party** de la señora Octavia P. de Guiral, estaban Silvia Guiral y Julio Iglesias y Gloria Guiral y Emilio del Junco.

Los jóvenes esposos René Alsina y Rosa Lora, con la señorita Juana L. Rosa Cabarrocas y Mr John Steven son y Ofelia Cabarrocas y Raúl Rodríguez. Otra mesa con las señoritas Juanita C. de Arregui y Dulce María Chacón de Salas, con las señoritas Carmen y Clara Bretón y Graciela Fresneda.

Mr. Gerry Swinehart, con Mr. John Montgomery, Fr. Frank del Barrio, señora Cora del Barrio, Miss Kitty Gallivan y Mr. John Mc Kinght, representante de la Prensa Asociada en la Habana.

Fué una tarde encantadora.
Como todas las de Almendares.

EL LUNCH DE AYER

Miss. Annie Marie Barron.
Sobrina de Mr. Kendrigan.

Esto és, Mr. James Kendrigan, el famoso **coach** de fútbol intercolegial de la Universidad de la Habana

Con un lunch obsequió ayer en su casa Miss Barron a Mr. Bob Zuppke, el **coach** de fútbol de la Universidad de Illinois, a quien se considera como el autor de la creación de Red Grange.

El mejor jugador de futbol.
Del mundo entero.

A más de los mencionados asistio el doctor H. McAvoy, renombrado novelista americano y Miss Isabel Stone, joven corresponsal del **New York World**, el gran diario neoyorkino.

Mr. Zuppke está de temporada.
Lo mismo que Miss. Stone.

JUAN PEDRO BARO

De nuevo en la Habana.
El señor Juan Pedro Baró.

Desde hace varios días llegó de París, por la vía de New York, alojándose en su suntuosa residencia de la calle Paseo, en el Vedado.

El señor Pedro Baró viene a pasar la estación invernal, según su costumbre, en esta ciudad.

Le mando mi bienvenida.
Cordial y cariñosa.

EL DOCTOR OCTAVIO MONTORO

Un saludo de felicitacion.
El más afectuoso.

Va con estas líneas hasta el doctor Octavio Montoro y Saladrigas, uno de los más grandes, de los más elevados prestigios de la ciencia médica en la Habana.

En la festividad de la fecha celebra su santo el ilustre especialista.

Un hombre excelente.
Y un caballero ejemplar.

Pasará sus días en la tranquilidad del hogar rodeado de su amantísima esposa y de los dos hijos de su idolatría.

Hasta él llegarán los votos de hogares donde su figura es bendecida.

Votos por su felicidad.
Grande y eterna.

(Continua en la Página SIETE))

CASOS y COSAS

GAJES DEL VICIO

Esos tabacos que tienen
algo así como un bombero
escondido entre la tripa,
siempre han sido mi tormento.

Hay que gastar una caja
de fósforos, por menos,
para llegar hasta el cabo,
empleando, desde luego,
toda la santa paciencia
que nos diera el Ser Supremo.

Y por si fuera esto poco,
cuando la brocha encendemos
—sí, sí, porque es una brocha—
entonces, ¡ay, San Mateo!
por la boca del tabaco
sale una lluvia de fuego
que nos hace en la camisa
catorce o quince agujeros.

Una vez en una guagua
iba fumando uno de esos,
y, al apagárseme, quise
como es lógico, encenderlo
y recibí dos galletas
de mi vecino de asiento, ...
pues le puse la camisa
como un guayo, porque aquello
no era un tabaco, señores:
era un volador de a peso.

Sergio ACEBAL

M.E.C.D. 2016

ESCENARIO Y PANTALLA

NACIONAL: EL BENEFICIO DE LA TUBAU

NO DIREMOS que María Tubau echó anoche una cana al aire interpretando la Julieta de «El Conde de Luxemburgo», entre otras cosas porque no las pelma aún la simpática artista. Pero sí hubo, indudablemente, algo de travesura y de deporte en eso de elegir una opereta vienesa para su función de beneficio y despedida. Travesura y deporte legítimos, desde luego. Más aún: convenientes. Al arte le viene bien siempre un poco de juego limpio y jovial, para quitarle ese empaque, esa seriedad de traje negro con que lo castigan algunos artistas equivocados. María, siendo ante y sobre todo actriz de comedia, juega a ser tonadillera y a fe que no es facil ganarle. Ayer jugó a ser «soubrette» de opereta y, como era de esperarse, se anotó los mejores tantos de la noche.

Ella, María Marco, Manolo Villa, Guillermo de Mancha y Paco Salas nos hicieron recordar las melodías siempre frescas, siempre deliciosamente insignificantes de «El Conde de Luxemburgo». Nos transportaron por unas horas a los tiempos de la anteguerra, cuando el vals era el «waltz», así con «w» y «z», y no lo habían desplazado los aires inconoclastas del «two-steps», el «one-step» y el «fox». La voz bella y la expresión maestra de la señora Marco, la gracia inteligente y fina de María Tubau, el buen decir de artista ducho de Manolo Villa, la actuación excelente de Guillermo de Mancha, la «vis cómica» de la característica señora Pascual y del actor Paco Salas—que, según se nos informa, fungió también de director de escena—fueron los aspectos más salientes de la presentación dada a la obra de Lehar, amén del «show» del tercer acto—grata adición que nos permitió escuchar y admirar una vez más a Caridad Suárez, a la pareja Clarisse y Christian—tan justamente alabada siempre desde estas columnas—a Blanca Bárcena, a Carmita Ortiz, a Fernán Flor, a Paquita Torres, a Julio Richard y a Mario Graña.

También hay que señalar la buena labor del maestro Muguerza al frente de la orquesta y de Rafael Betancourt en el piano, acompañando los números de Blanca Bárcena y la pareja Ortiz-Richard.

FAUSTO: «LA FLOTA SUICIDA»

Bill Boyd en «La Flota Suicida», película estrenada ayer en el «Fausto».

LA VIDA marinera tiene, para los que la miramos desde tierra, un misterioso atractivo. Acaso un sentimiento atávico de cuando el mar era todo él un inmenso «maelstrom» del cual rara vez se volvía, alimenta en nosotros el mito de la aventura y nos hace soñar con largas travesías, lejos siempre de todo vestigio terráqueo, donde el mar y el cielo confundidos forman un elemento indivisible y nuevo, más libre que la tierra y menos artero que el agua. Signos de pureza, de libertad, de sanidad de espíritu nos hacen de lejos las lucecitas cimeras de los barcos. ¿Quién no gozó leyendo las narraciones de piratas de Salgari? ¿Quién no goza hoy con las películas de gente de mar, como aquella memorable «Submarino», en la que Jack Holt y Ralph Graves, quedaron hermanados para siempre en la consanguinidad del arte?

Película de mar y de hombres de mar es «La flota suicida», estrenada ayer en el «Fausto». Lo que más nos agradó de ella es el espíritu jovial, franco y chancero que en toda ella prevalece. Es singularmente bello el heroísmo de esos hombres que van hacia la hazaña con la risa en los labios, listos para jugarle una broma pesada hasta a la muerte. Lo demás es puro espectáculo, impresionante a veces, otras simplemente espectacular. Trucos de altura, realizados con los recursos numerosos de que dispone el cine, como el abordaje de un velero alemán envuelto en llamas por los tripulantes de un cazatorpedero norteamericano y el combate naval entre un barco de insignia yanqui y tres submarinos germanos, que se ven obligados a escapar ante el auxilio oportuno de la flota opulenta. Todo, naturalmente, a mayor honra y gloria de la Armada norteamericana. En este sentido los productores de la película no se anduvieron con muchos reparos. La verosimilitud, la lógica y el sentido común no resultaron obstáculos para el fin exaltante que se proponían. El combate entre el velero del Tío Sam y los tres submarinos del Kaiser es un pintoresco absurdo. Mientras aquel, disponiendo de un solo cañón—que, según expresión de uno de los propios tripulantes apenas serviría para cazar pichones—mantiene a raya a tres submarinos y hunde a uno de ellos, su pobre casco de madera resiste a maravillas el cañoneo de los tres sumergibles y da tiempo suficiente para que acuda la escuadra, ponga en fuga a éstos y salve justamente a los tres personajes principales de la película. Es lástima que esta falta de verosimilitud amortigüe el efectismo indudable que da este pasaje.

Otro absurdo que no podemos pasar sin protesta es la apócrifa Habana que en uno de los momentos del «film» se nos presenta. ¿Qué les ha hecho esta ciudad nuestra a los vecinos del Norte que tan mal la tratan en el cine? Porque ese pedazo de villorrio que nos quieren hacer pasar por la Habana es más bien un zoco marroquí. Y hay sospechas de que lo sea, pues el cazatorpederos cuyo viaje sigue el espectador, había acabado de salir de Tánger y según reza en una de las «leyendas» se trata del primer puerto a que arriba después de levar anclas en la costa africana. Pase que los directores no se documenten, pase que tengan tan poca imaginación para fingir ciudades que no conocen: pero ¿hemos de pasar también el disparate geográfico?

No. Y menos aun en una película de pretensiones como ésta, entretenida y grata de ver en otros aspectos.

Francisco ICHASO.

RADIO Y ELECTRICIDAD

POR ALBERTO GIRO

C M K
730 Kc.—410.9 m.

De 12 m. a 1 p. m.—Diario del Aire y Agricultura

De 5 a 6 p. m.—Crónica Radio social.

De 6 a 7 p. m.—Inauguración de la Hora Escolar (Presentación por el doctor Carlos Miguel de Céspedes.) Bailables y canciones.

De 7 a 8 p. m.—Hora del Diálogo Cómico.

De 8 a 9 p. m. Hora del Chocolate del Pueblo (Linares y orquesta Ayende).

C M B C
965 Kc.—3-10 7 m

11 a 11 y media a. m. Presentación del FAKIR ASSORED con sus Semblanzas Grafológicas.

11 y media a 1 p. m.—Trasmisión de una interesante cinta en español.

1 a 2 p. m. Hora de Música española con la trasmisión de las zarzuelas LA CANCION DEL OLCIDO Y EL SEÑOR PANDOLFO.

2 a 3 p. m. Programa de Música Mejicana.

3 a 4 p. m. Programa a cargo de LA SONORA MATANCERA.

4 a 5 p. m. Hora de Música española con la trasmisión de la opereta de Franz Lehar EVA y de la Revista ES MUCHO MADRID.

5 p. m. Buenas tardes.

C M B I
1444 Kc.—207.7 m

De 4 y media a 5 y media. Programa a cargo del sexteto Diamela, que dirige el señor Braulio León.

De 5 y media a 6 y media Mosaico musical.

De 6 y media a 7 y media. Programa a cargo del Cuarteto Lírico Habana, que dirige el señor Luis Noda

C M C R
1435 Kc.—222.9 m.

12 a 1 p. m. Programa de Música popular.

3 y media a 4 y media Música variada.

6 a 7. Temas musicales de películas, noticias biográficas y «chismes» de Hollywood.

8 a 9 Música selecta.

9 a 10. Programa comercial, música variada.

C M B L
1444 Kc.—207 7 m

De 3 a 4 y media p. m. Programa popular.

De 7 y media a 9.15 p. m. Música selecta.

C M C F
890 Kc.—336 9 m

De 7 a 8 p. m. Magnífico programa en el que tomarán parte todos los siguientes artistas: Señorita Nena Cuenco, soprano; señorita Matilde R. Codón, canzonetista; señor Conrado Ascunce, tenor; siendo acompañados al piano por su directora artística señorita Josefina González y la señorita Milagros Codón. La señorita Nena Cuenco estrenará el precioso tango de J. Bohr: Do, Re Mi... Do, Re, Mi... También tomará parte en el concierto de hoy, la soprano señorita Zoila Rita Morales, que será acompañada al piano por el joven compositor cubano Antonio Canto Cangas.

C M B T
790 Kc.—379 5 m

De 7 y media a 8. p. m. Programa a cargo del sexteto Rojo, dirigido por Virgilio González.

De 8 a 9 p. m. Hora del Aficionado. Tomando parte un grupo de señoritas y jóvenes que aspiran a ser artistas de Radio.

De 9 a 10 p. m. Hora Mario Sorondo. Toman parte en esta hora cantantes y actores, de la Compañía de Mario Sorondo.

De 10 a 11 p. m. Trasmisión de números musicales.

C M B Z
1010 Kc.—296 m.

A las 6 p. m. Música variada.

A las 8 p. m. Hora Radio Víctor.

A las 10 p. m. Música variada y Noticias mundiales.

W E A F
660 Kc.—454 m
New York

7.00 p. m. Cuarteto y Orquesta.
7.30 p. m. Contralto, Alice Joy.
7.45 p. m. Comedia.
8.00 p. m. Canciones y orquesta.
8.30 p. m. Melodrama.
9.00 p. m. Barry Devine, baritono y orquesta.
9.35 p. m. Soprano; Baritino y Orquesta.
10.00 p. m. Bailables.
11.00 p. m. Recital de Canto.
11.15 p. m. Organo.
11.30 p. m. Orquesta.
12.00 (media noche). Canciones.
12.05 a. m. Rudy Vallee y su orquesta.
12.30 a. m. Orquesta.
1.00 a. m. Termina la Trasmisión.

W L W
700 Kc.—428 m.
Crosley Radio Corporation, Cincinnati, Ohio.

7.15 p. m. Covalista y Orquesta.
7.35 p. m. Orquesta.
7.45 p. m. Programa Musical.
8.00 p. m. Canciones y orquesta.
8.30 p. m. Cuarteto de voces y conjunto de cuerda.
9.30 p. m. Charla y Orquesta.
10.30 p. m. Programa «Variety».
10.45 p. m. Charla Deportiva.
11.00 p. m. Programa «Los Amigos» anunciador, Ostavio Bermúdez.
12.00 (media noche) Bailables.
1.00 a. m. Termina la trasmisión.

HOY **TEATRO** HOY

Nacional

ESTRENO EN CUBA

De la gran película

HABLADA EN ESPAÑOL

Regeneración

Intérpretes DORITA CEPRANO y ENRIQUE AREU

Apareciendo en la película la Orquesta Argentina Pizarro y la célebre bailarina LA JANA

EMOCION TRAGEDIA e INTERES

Se exhibe en combinación con el espectáculo

CLARISE ET CHRISTIAN FOLLIES

RIALTO

HOY *Estreno en Cuba*

de la interesante producción por Polly Ward y Stuart Holmes

ARMONIA

Jueves 21 Estreno en Cuba

de la extraordinaria producción en Español

LA CANCION DEL DIA

con letra de P. Muñoz Seca

Música del Maestro Guerrero

é interpretada por

CONSUELO VALENCIA

Tino Folgar—Faustino Bretaño

Cartel del Día

POR LOS TEATROS

NACIONAL. — Regeneración, estreno, nuevo programa de variedades.

P. DE LA COMEDIA. — A las 9 y cuarto, Zaragüeta y Mosaicos Comedia.

MARTI. — A las 8.45, Borracho de Amor. A las 10.30, El Hijo del General.

PAYRET. — No hay función.

POS LOS CINES

CAMPOAMOR. — A todas horas, Comedia, Mariposa del fango y presentación del Trío Matamoros.

ENCANTO. — A todas horas: Comedias y estreno de La Urraca.

FAUSTO. — A todas horas: Comedia y La Flota Suicida, por William Boyd.

RIALTO. — A todas horas: Comedias y Armonía, por Polly Ward.

REGINA. — Ley del Harem, El Temerario.

NEPTUNO. — Eterno Don Juan. Besos al Pasar.

RIVIERA. — A todas horas: Devoción y comedia.

TRIANON. — A las 5 y cuarto y 9.45: Exceso de cariño. A las 8 y cuarto: El Pasado Acusa.

OLIMPIC. — Comedias, Hollywood, ciudad de Ensueños.

INGLATERRA. — Comedia, Malditas sean las rubias y El Hechicero de París.

VERDUN. — Comedia, Con el frac de otro y Besos al pasar.

ACTUALIDADES. — Comedias, Hollywood, ciudad de ensueños y Ultima Hora.

WILSON. — Comedias, La Mujer que perdió su alma y Los calaveras.

LIRA. — Comedia, Hollywood, ciudad de ensueños y Oriente y Occidente.

UNIVERSAL. — Comedias, El Temerario y presentación de Fuller y sus muñecos.

ROJO. — Nunca es Tarde, El Camello Negro.

CUBA. — El Rey Vagabundo, Luces de Buenos Aires.

LINDBERGH. — Comedias, El Angel de la calle y El príncipe del amor.

MODERNO. — Comedias, La Huerfanita y Vidas Cruzadas.

VALENTINO. — Comedias, Mojica en la Habana, Mujeres de los Doctores y Nunca es Tarde.

VIOLETA. — Comedias, La Gran Jornada y Romance del Río Grande.

GLORIA. — Comedia, Madame Satanás y Lo Prohibido.

E S C E N A

MARTI: CONTINUA LA RACHA DE ESTRENOS

Para esta noche en el turno de honor: 10.30, se estrenará la farsa-cómico-lírica en un acto y cinco cuadros, libro de Ruper Fernández, música de Rodrigo Prats, **EL HIJO DEL GENERAL** A las 8.45 **BORRACHO DE AMOR.** El viernes 22, estreno del sainete tragicómico en un acto y cinco cuadros, original de Agustín Rodríguez, música de los maestros Laguna y Monteagudo **LA HERENCIA FATAL** El martes 26 beneficio de los empleados de este teatro, estrenándose la revista **LECCIONES DE AMOR,** de S. Arcilla, y R. Prats. Pronto «Cecilia Valdés». Luneta 30 centavos; butaca 20; tertulia 10 centavos.

NACIONAL: «REGENERACION». ESTRENO

Un gran programa hoy. Debuta el gran acto de vaudeville Trio Lozar, acto de mucha variedad en su repertorio y lujo en su presentación. Entra este acto a formar parte del conjunto Clarisse et Christian Follies, que hoy cambia programa estrenando el boceto de revista «Carroussel Internacional». En la pantalla el estreno de la film en español «Regeneración», por Dorita Ceprano. Luneta 30 centavos; niños 20 centavos. Función desde 3 de la tarde.

PRINCIPAL: «ZARAGUETA» y «MOSAICOS»

Hoy se pondrá en escena una de las obras que pudiéramos llamar clásica del teatro cómico español: «Zaragueta», de Vital Aza, deliciosa comedia de enredo que hizo reir a nuestros abuelos, se trasmitió luego a nuestros padres y hoy nos divierte a nosotros. Al final fin de fiesta por la Aranda, Eva Vázquez, Thelmo, Trelles y Mario. Luneta 50 centavos; butaca 40 centavos.

LECUONA Y SU ESPECTACULO EN LA «COMEDIA»

El viernes presentará Lecuona su fino y brillante espectáculo de Hollywood, en el «Principal de la Comedia», con el concurso de la Orquesta Le-Batard, la cantante Carmen Burguette, la bella Hilda Salazar y los bailarines Sol-Pinelli y Mario. Se pondrá en escena además la comedia de Linares Rivas «La Cizaña». Lecuona se sentará al piano para acompañar los principales números. Luneta 80 centavos; butaca 50 centavos.

PAYRET: MAÑANA, DEBUT DE GAMBERTTY

Mañana debuta en «Payret» un telepata y prestidigitador de verdad, un hombre que, como el Príncipe Gamberty ha maravillado a medio mundo con sus experimentos científicos de magia y taumaturgia. La luneta sólo costará 40 centavos y con Gamberty se presentará Lo-San Chang, otro artista del misterio. No habrá exhibiciones cinematográficas durante la actuación de estos dos magos.

ACTUALIDADES: «HOLLYWOOD, CIUDAD DE ENSUEÑO»

Hoy se estrena la cinta de José Bohr, en español, «Hollywood, Ciudad de Ensueños» y además «Ultima hora» de Lew Ayres y episodio 9 de «La senda sangrinta». Luneta 10 centavos; tertulia 5 centavos.

P A N T A L L A

CAMPOAMOR: «MARIPOSA DEL FANGO». Trío MATAMOROS

Hermosas mujeres, música fascinadora y el inicio de una trama sensacional ocupan las primeras escenas del drama «Mariposa del Fango», estrenado ayer con gran éxito y que hoy se repite en todos los turnos. Evelyn Brent, Conrad Nagel, Charles Bickford, Roland Young y William Farnum, son los principales protagonista de esta interesante producción.

En los turnos de cinco y media y nueve y media se presentará el popular Trío Matamoros, con el estreno del son «El nudismo en Cuba».

El jueves se estrena un melodrama titulado «Así son los hombres». Lo mejor que esta producción tiene son las cuatro mujeres lindísimas que figuran en su reparto: Laura La Plante, Susan Fleming, Loretta Sayers y Nena Quartaro. El héroe es John Wayne, figurando también en el reparto un artista conocido de nuestro público; Forrest Stanley. Con excelente actuación y una presentación espectacular, se completa la alta calidad de este estreno.

El lunes William Haines en «El Gigolo» y próximamente «La alcaldesa», graciosísima comedia de Marie Dressler y Polly Moran.

FAUSTO: TRIUNFA «LA FLOTA BLANCA»

«La Flota Suicida», cinta estrenada ayer es una de las producciones más interesantes que se han filmado en su género. Espectacular, se hace en ella alarde de atrevidísima técnica fotográfica y se comprende a través de sus escenas que la empresa editora no vaciló en gastos para conseguir efectos grandiosos. William Boyd tiene el role del protagonista de esta cinta, una de sus mejores creaciones. También es digna de aplauso la interpretación de Roberts Amstrong, James Gleason y Gingers Rogers. Desde ayer los turnos que rigen en «Fausto» son los siguientes: 3.30, 5.30, 7.30 y 9.30. Hoy se exhiben además Noticiario Pathé, una comedia y un cartón y la revista Liberty. El lunes «En pos del amor», por William Powell.

NEPTUNO: «EL ETERNO DON JUAN»

Matinée de 2 a 7 p. m. con gran programa Metro: «El eterno Don Juan», por Adolfo Menjou; «Besos al pasar», de Norma Shearer, revista Metro y variedad. 20 centavos toda la matinée. A las 8.15 «Besos al pasar» y a las 9.30 «El eterno Don Juan»; revista y variedad. 20 centavos antes de 8.30 y 30 centavos después. El jueves, programa especial: «Los seis misteriosos» y «Politiquerías» de Laurel y Hardy, en español.

TRIANON: «EXCESO DE CARIÑO». «EL PASADO ACUSA»

A las 5.15 y 9.45 «Exceso de cariño», por Jack Holt. A las 8.15 «El pasado acusa», en español, de Luana Alcañiz. 20 centavos antes de las 8 y 30; 30 centavos después. Mañana «Con el frac de otro» y «Besos al pasar».

RIVIERA: F-2040. «DEVOCION». De Ann Harding

A las 5.15 estreno de la film «Devoción», por Ann Harding; revista y variedad. Tanda corrida a las 8.15 con lo mismo y «Amores olvidados» de Marian Nixon. Mañana «Chantage» de Jean Bennett. El jueves matinée con «Africa Indomable» y «Los dos pilletes», comedia, etc.

VERDUN: «CON EL FRAC DE OTRO»

Función extraordinaria exhibiéndose «Carmen», film española de Raquel Meller; «El legionario español», muy emocionante. Vistas cinematográficas de Galicia, Asturias, Andalucía y Madrid.

Al final de la matinée actuará la pareja de bailes Rivas-Percy, 10 centavos todos. Por la noche el mismo programa y el tenor M. del Llano, Tina Sotileza, etc. 20 centavos mayores y diez niños.

WILSON: «MUJER QUE PERDIO SU ALMA»

Hoy «La mujer que perdió su Alma» de Joan Crawfond, «Los Calaveras» de Laurel y Hardy, en español y comedia. 10 centavos matinée, por la noche 10 centavos damas y niños y 20 caballeros. Mañana: «Sunny» opereta. El jueves «Con el frac de otro».

INGLATERRA: «MALDITAS SEAN LAS RUBIAS»

Hoy, «Malditas sean las rubias», de Edyar G. Robinson, comedia y «El hechicero de París» de Joan Barrymore. En matinée 10 centavos y por la noche 10 centavos damas y niños. 20 caballeros. Mañana «El Camello negro» y «Nunca es tarde» y la revista «Mojica en la Habana».

UNIVERSAL: «EL TEMERARIO». FULLER

Hoy estreno de «EL TEMERARIO» de George O-Brien, presentación del ventrílocuo FULLER y «Conoces a tu mujer?» en español. Luneta 10 centavos. Mañana debut de Grecia Dorado y Harrison. «Tabú» y «Deshonrada».

OIMPIC: «HOLLYWOOD, CIUDAD DE ENSUEÑO»

A las 5.15 y 9.30 «HOLLYWOOD, CIUDAD DE ENSUEÑOS» de José Bohr, en español. A las 8.15 «Así quieren ellas» por Robert Amstrong. Luneta 20 centavos; tertulia 5 centavos. Mañana «Hollywood, ciudad de ensueños» y «Don Juan Diplomático»

LIRA: «HOLLYWOOD, CIUDAD DE ENSUEÑO»

Hoy, «Hollywood, ciudad de ensueños» de José Bohr, en español y «Oriente y Occidente» de Lupe Vélez, en español. Luneta 10 centavos, preferencia 20 centavos. Mañana «Hollywood, ciudad de ensueños» y «Lo eterno».

RIVIERA: «Noticiario Liberty DIARIO DE LA MARINA Núm. 66

Estos interesantes Noticiarios Nacionales continuarán exhibiéndose como hasta el presente todos los lunes y martes en este Teatro: El Noticiario No. 86 que es el que pertenece a esta semana, contiene los siguientes asuntos Selección de los niños del concurso de Maternidad, Carrera de Caballos en el Oriental Park, interesantes vuelos en el aeropuerto Curtiss. etc. etc.

2 ds. 18 y 19.

Aguila 31 — Noticiario Liberty — Tlf. M-3636

Estos interesantes Noticiarios Nacionales, los únicos en Cuba, editados en los LABORATORIOS CINEMATOGRAFICOS «LIBERTY» se proyectarán hoy en los siguientes teatros:

Not. 59.—Violeta-Habana.
„ 60.—Florencia-Habana.
„ 61.—Valentino-Habana.
„ 62.—Lira-Habana.
„ 63.—Olmpia-Vedado.
„ 64.—Verdun-Habana.
„ 65.—Cerro-Garden.
„ 66.—Riviera-Vedado.
„ 67.—Prado-Habana.

N. GELATS & Co.

Habana BANQUEROS Aguiar 106-108

Vendemos cheques de Viajeros Pagaderos en todas partes del mundo y Cartas de Crédito Circulares en las mejores condiciones.

"SECCION DE CAJA DE AHORROS"

Recibimos Depósitos en esta Sección Pagando el 3 por 100 Anual. Todas estas operaciones pueden efectuarse también por correo.

MUSICA Y MUSICOS

CUBA ANTE STOKOWSKI

La carta abierta que con fecha 3 del actual dirige el señor E. S. Martí a los amantes de la música y a los periodistas y cuya carta dióse a la publicidad desde esta sección el día 15, nos ha regocijado profundamente.

La intención que animó al señor Martí a redactar con tanto acierto dicha carta, no puede ser más plausible y creemos que debe hallar eco en el corazón y en la mente de todo cubano y extranjero también, que formando parte de nuestra comunidad, sienta el interés y buen deseo de dejar impreso en el corazón y en la mente de nuestro próximo ilustre huésped, el eminente director de la Orquesta Sinfónica de Filadelfia, Leopoldo Stokowski, un sentimiento profundo de nuestra admiración verdadera al artista, y una sensación firme y completa de nuestra elevada cultura musical.

Desde hace días venimos tratando de llevar al ánimo y convencimiento de nuestros lectores el acontecimiento que se aproxima con la visita a Cuba y participación gentile un concierto de la Filarmónica del gran músico Stokowski.

Como el señor Martí, desearíamos y deseamos muy de veras que el público de la Habana se dé cuenta de lo que significa esa visita y esa participación de Stokowski al frente de una orquesta sinfónica cubana. Quisiéramos que todos comprendiesen bien que lo que dicen y anuncian los que escribimos sobre música, es completamente cierto; que no hacemos una reclame vulgar, ni a base de negocio, sino que comprendiendo la superioridad, el valor que en el mundo del arte musical representa Leopold Sotokowski, lo que ansiamos, como lo que ansía y pide el señor Martí, es que los cubanos respondan a esta llamada del arte, que deopngan muchos sus ideas disolventes y por una sola vez, aunque sea, se unan para rendir el merecido homenaje al director de la Sinfónica de Filadelfia y mostrar, siquiera una vez también, que entre nosotros no es un mito la cultura musical y que por encima de toda idea separatista impera todavía cierto ideal artístico que nos hace fuertes y superiores y capaces de rendir, al unísono, nuestra admiración y pleitesía al genio.

También es ésta una ocasión magnífica para que los que disfrutan de la música por medio de los modernos aparatos de radio, abandonen por esta vez la comodidad de sus hogares y hagan acto de presencia en el Teatro Nacional el domingo 24, sacrificando—si lo consideran así—unos pocos reales, nada en comparación con el tesoro espiritual que recibirán en cambio y del que muchos han disfrutado en diversas ocasiones sin la molestia de ofrecer unas sencillas gracias, siquiera.

Cualquier sacrificio económico que se haga por asistir al concierto del domingo será recompensado con creces. De esto, muy seguros estamos. Conocemos muy bien la actuación de Stokowski y, como dijimos hace pocos días, su dirección de la moderna ópera «Wozzek», estrenada en Nueva York recientemente, fué para nosotros, que la presenciamos, la nota de mayor interés, aquella noche. Aquí dirigirá la inmortal obertura de «Los Maestros Cantores» de Wagner. Será algo para no olvidarse nunca. Y sobre todo, que será un orgullo para los cubanos decir después que Stokowski dirigió una orquesta cubana, «reclame» enorme para Cuba en el extranjero y para muchas orquestas objeto de envidia, dado que Stokowski declina constantemente el dirigir muchas orquestas americanas y europeas, pese a las fabulosas cantidades que le ofrecen.

Si todo esto, que es muy cierto, no es lo suficiente para llenar el Nacional el domingo 24, tendremos que cantarnos un «Requiem» como pueblo musical y apreciativo de las grandes figuras del arte por excelencia.

Verdad es que atravesamos una situación penosa. Nuestro público también merece que se le estudie. Tenemos entre nosotros sociedades que a pesar de presentar artistas notables, tienen su sala casi vacía. Y las localidades están abonadas. La Filarmónica, como la Sinfónica, abren al público la taquilla. Aquí tal vez es donde la situación económica se hace sentir, pero, ¿cree acaso nuestro comunicante que en Nueva York están hoy día los conciertos mejor atendidos? En lo absoluto. Salvo algunos casos excepcionales de taquilla (entre ellos las orquestas) la mayoría de los conciertos no producen grandes entradas, ni siquiera medianas.

Sin que ello sea defender a una entidad determinada, nos parece que los precios que cobra la Filarmónica no son excesivos. ¿Se da cuenta el señor Martí de lo que significa una orquesta de 70 profesores y director y de contra (aquí encaja muy bien la expresión) un solista de fama?

Comprendemos también que a un peso asistirían más personas a los conciertos, pero asistirían las necesarias para llenar el teatro?... No lo creemos. Es éste un problema que merece estudio, pero es de difícil solución... Y no se crea que es nuestro solamente; hemos llegado al convencimiento de que es mal general...

Ahora bien... sería algo muy triste que los «fanáticos» del cine hayan dado muestras de un entusiasmo llevado al histerismo y que los que se precian de amantes de la buena música y sus genios no lleguen, en estos momentos históricos para la música en Cuba, ni siquiera al entusiasmo!...

Esperamos sin embargo, Sr. Martí.

Tchaikowsky fué, sin duda, uno de los compositores más notables de su época. Los que conozcan sus composiciones—algunas por lo menos—habrán notado la inclinación del gran compositor a la expresión melancólica, inclinación persistente en sus obras que aun el oyente menos entendido no dejar de percibir en seguida, sintiéndose a la vez conmovido por esa sincera exteriorización de genuina tristeza. Tackaikowsky gusta también de los grandes contrastes, de las transiciones suaves o violentas, de la alegría al dolor; de lo tormentoso y brusco, a la calma y a la dulzura.

Todos estos efectos maravillosos en sí, los encuentra el dilettanti en la 5a. Sinfonía en Mi menor, opus 64, elegida por el maestro Gonzalo Roig para comenzar su concierto del domingo anterior en el Teatro Nacional. En el Andante del primer tiempo, que es como una introducción, encontramos que el clarinete anuncia un tema sombrío, algo como una marcha fúnebre, el cual se oye a intervalos en todos los tiempos, excepto el tercero (vals.) A continuación, seguidamente irrumpe el «allegro con anima» que lleva el tema inicial en el clarinete y fagot en mi menor, variando a Sol mayor cuando entra la flauta. Este tema se divide en dos partes, una de las cuales (la segunda) lleva una melodía «cantabile» en los violines. Tenemos en el segundo tiempo después de una breve introducción por las cuerdas graves, que aparece el tema inicial ejecutado por el corno—melodía de una belleza encantadora—al que se une, en dúo, el clarinete. Y así sucesivamente hasta llegar al final de este tiempo, a un grado emotivo tan intenso como elevado, para terminar en un murmullo...

El vals es sugestivo en extremo y, en suma, en la totalidad de la sinfonía se advierte siempre la maestría de Tschaikowsky en la originalidad y colorido de su instrumentación, dentro de los más estrictos cánones del clasicismo.

Algo más poseía Tschaikowsky, que le hizo grande y le asegura la inmortalidad; su invención melódica, esa «pobre», «rara avis» que tanto escasea, que de casualidad despunta en los compositores de la era actual...

Esa 5a. Sinfonía de Tschaiwowsky fué interpretada por la Orquesta Sinfónica bajo la dirección de Gonzalo Roig con raro acierto y musicalidad, bello sonido y ritmo preciso.

El concierto podemos decir que se dedicó a los compositores rusos, pues en su segunda parte figuraba un grupo de composiciones cortas entresacadas de suites diversas de Liadow, César Cui, Tschaikowsky e Iwanoff, Ronda, delicada canción, del grupo de «Ocho canciones populares rusas», la «Berceuse» de una Suite en Miniatura, el Trepak de la Casse Noisette, que mereció bien el bis y la Procesión del Sardar, de los Bocetos Caucasianos, que también se repitió y la que, en este exquisito grupo de composiciones era la única que desdecía por su tema vulgar.

Pocas veces hemos oído aquí en la Habana una interpretación tan artística y correcta a la vez del Preludio al primer acto de Lohengrin, que la dada por Roig y sus músicos a esta página wagneriana en el concierto del domingo. No dejó nada que desear. Esta es la verdad y por ello congratulamos sinceramente a la Sinfónica y a su director.

La obertura de Rienzi cerró el programa bajo una entusiasta ovación.

Para el miércoles anuncia la Academia de Canto y Declamación Lírica que dirige la profesora Amelia Izquierdo, Condesa de Lewenhaupt, un concierto en los salones de la Sociedad Pro-Arte Musical con un programa en el que figuran composiciones de Benedict, Moszkowski, Donizetti, Meyerbeer, Rossini, etc. y en el que tomarán parte, entre otros elementos artísticos, el soprano María del Carmen Vinent, Mercedes Menéndez, también soprano lírico; Titi Escobar, Blanquita Fernández de Castro, Rafael Pradas y Manuel Duchesne.

Mañana daremos a conocer todo el programa. El concierto comenzará a las nueve de la noche.

HOY DE 1½ A 11½ HOY

CAMPOAMOR

MARIPOSA DEL FANGO

DRAMA DE UNA MUJER TENTADORA

EVELYN BRENT

CONRAD NAGEL

CHAS BICKFORD-ROLAND YOUNG

WILLIAM FARNUM

5½ y 9½

TRIO MATAMOROS

con el delicioso "son"

EL NUDISMO EN CUBA

ENCANTO

HOY DE 3½ A 11

Universal Pictures presenta a Mary ROBSON James HALL y Lawrence GRAY

en LA URRACA

"MOTHERS MILLIONS"

Drama de grandes sensaciones

Revista Sonora PARAMOUNT

"LA PERRA SUERTE" Comedia

Números de ORGANO por MORALITOS

FAUSTO HOY

3.30 - 5.30 - 7.30 - 9.30

30-40-50 y 20¢

FREDERICK H. KNOCKE presenta:

El gran desfile de la Marina Americana en el gigantesco drama filmado hasta el presente.

LA FLOTA SUICIDA

(SUICIDE FLEET)

WILLIAM BOYD

ROBT. ARMSTRONG

JAMES GLEASON

GINGER ROGERS

LUNES 25 - WARNER BROS presenta:

EN POS DEL AMOR

WILLIAM POWELL

ELEPIZONE

El famoso remedio que dominará los Ataques y Desordenes Nerviosos.

Por más de treinta años ELEPIZONE ha restablecido la salud a millares que sufrían de Epilépsia y Debilidad Nerviosa.

ELEPIZONE, recomendado por los médicos, es un remedio para niños y adultos, y lo venden en las principales farmacias.

Se obtienen resultados con uno o dos frascos.

NO ACEPTE IMITACIONES PIDA

ELEPIZONE

M.E.C.D. 2016

PARA ELLOS Y PARA ELLAS
CONSULTORIO
Por la Doctora Herminia Planas

MADRIGAL

Raudo zizag ingrave,
aguas que copian el azul sin brumas;
cubrió el cristal el ave
con el beso de las plumas,
y el limpio espejo se empañó de espu-
(mas.

El agua cristalina
de mis horas iguales has rasgado
como la golondrina,
y en ellas has dejado
una inquietud de anhelo no logrado.

Acaso el agua quiera
guardar, con imposible y vago an-
(helo,
la imagen prisionera;
pero, después del vuelo,
otra vez el cristal refleja el cielo.

¿Por qué yo no he logrado
esa resignación de agua dormida?
Por mi vida has cruzado
en un vuelo, y mi vida
guarda un temblor de luz como una
(herida.

Mariano TOMAS

* * *

Dra. Herminia Planas.
DIARIO DE LA MARINA.
Prado 103.
Habana.

A esta dirección deberá remitirse cualquier asunto relacionado con este Consultorio: «Para Ellos y Para Ellas» (No respondiendo que sufra extravío la correspondencia remitida a otra dirección).

* * *

AMELIA G. DE Q.:

Los polvos «Ammen-s», harán el milagro y curará como por encanto.. Sé de un caso práctico en que una persona estando desesperada de la comezón que producen las burbujitas, nacidas a consecuencia del ácido úrico y no teniendo en el momento nada a mano, más que una caja de los polvos «Ammen-s», hubo de espolvorearse con ellos y cuál no sería su alegría que al despertarse a la mañana siguiente, creyó era una pesadilla lo ocurrido: pues instantáneamente quedó dormida...

Téngalos siempre a mano.

Pídalos en cualquier tienda o farmacia.

Muy recomendados por grandes y chicos.

* * *

PENSAMIENTOS:

Sólo pensar en traicionar es ya una traición consumada.

Cantú.

* * *

La traición es arma de la que sólo se valen los que son incapaces de toda lucha franca y honrada.

Silvela.

* * *

DR. J. P. VALLADARES:

De cualquier forma que sea el reloj, creo puede confiarlo al relojero de la joyería «Rotary».

Todos los trabajos que se dejan a su cuidado, quedan perfectos y garantizados. Este señor es relojero de largos años de experiencia.

Al mismo tiempo, pida ver las billeteras y monederos. Precios variados, desde lo más económico, hasta lo más costoso.

Casa seria.

En lo más céntrico.

San Rafael y Consulado.

* * *

INAGUANTABLE:

—Mi mujer es inaguantable.

—¿Y por qué vive con ella?

—Porque es la única persona que me aguanta.

* * *

ALIANZA NACIONAL FEMINISTA:

Llega el Boletín, con la puntualidad de siempre, pero esta vez, pletórico de firmas conocidas al pie de brillantísimos trabajos.

Entre los mismos, la Proposición de Ley, presentada a la Cámara de Representantes, por el doctor Manuel Castellanos, sobre los derechos de la mujer.

El voto, desde luego, como base de su espléndida exposición de ideas. El lema de la revista femenina, es «Justicia, Amor, Libertad».

Lema que las llevará muy lejos y que en el futuro, las generaciones venideras se encontrarán con todos los prestigios y todos los derechos, que hoy esta shermanas luchan por alcanzar y que será el fruto de recompensas...

Son acreedoras a ello y así le deseo.

* * *

NO ME OLVIDE:
(Santiago de Cuba).

Su caso es muy lamentable.

Realmente doloroso y que depende sólo de la conciencia del padre. Si los tiernos y encantadores jimagüitas, quedaron sin el calor de la madre a tan tierna edad y fueron confiadas al cuidado de usted, por el inconsolable viudo y desde entonces a la fecha, ustedes, familia honorable, pero modesta, los han cuidado, los han querido, se han desvelado por ellos y constituyen en su modesto hogar la felicidad mayor de toda la familia, no creo justo, de ninguna manera, que se los quiten hoy.

Sea cual fuere la causa, aún en el supuesto que el padre se volviera a casar, nunca los niños encontrarían en la nueva casa, el calor que ustedes, les han dado.

Además, vendrán los hijos y tal vez con ellos alcanzarían los primeros, menos afectos, menos atenciones.

Lo comprendo todo y lamento el gran cariño que usted tiene a los niños, que hoy son como sus hijos.

No se desespere, tal vez el mismo padre, comprendiendo todo su sacrificio por ellos, se los deje.

Si hubiera sido usted soltera, tal vez todo se arreglaría mejor... con un matrimonio.

* * *

BLANQUITA:

El plan que debe seguir para reducir, no es otro que el ejercicio adecuado. Si remite sobre franqueado y a dirección escrita, le acompañaré un prospecto, de Madame Pascual.

M-2015.

Es muy conocido su Gabinete de Belleza y en poco tiempo, la que es constante, se reforma. Métodos fáciles y de rápidos resultados.

Ese desarrollo, se debe precisamente a la vida sedentaria. Al traje, puede cambiarle el cinturón por una cinta de terciopelo o del mismo traje.

Es más propio de estación.

Fíjese al pie de este Consultorio.

Complacida.

* * *

CASO CURIOSO

PLEGARIA DEL ARBOL:

El Consejo Municipal de Arganil (Portugal) ha hecho colocar en los árboles más visibles de sus parques y carreteras, una placa de esmalte con la siguiente inscripción:

«Tú que pasas y levantas contra mí tu brazo, antes de hacerme mal, mírabe bien». «Yo soy el calor de tu hogar en las noches frías de invierno». «Yo soy la sombra amiga que te protege contra el sol de agosto. Mis frutos sacian tu hambre y calman tu sed». «Yo soy la viga que soporta el techo de tu casa, las tablas de tu mesa, la cama en que descansas». «Yo soy el mango de tus herramientas, la puerta de tu casa. Cuando naces tengo madera para tu cuna; cuando mueres, en forma de ataud, aun te acompaño al seno de la tierra». «Soy pan de bondad y flor de belleza. Si me amas como merezco, defiéndeme contra los insensatos».

* * *

FELICIA LOPEZ G.:

La harina «Red-Plane», es muy solicitada por los dulceros y particulares que a diario confeccionan exquisitos dulces y platicos sabrosos.

No hace mucho se introdujo en Cuba, pero su fama ha crecido vertiginosamente y en más de una ocasión he tenido la oportunidad de observar en fiestas, hermosísimos cakes, hechos con la harine «Red-Plane».

Los cakes que se hacen con ella, ofrecen a la vista una masa mucho mjs abierta y de sabor extra.

La crema que se coloca entre un piso y otro, se adhiere mucho mejor, que usando otras harinas.

Además el decir que ahorra tiempo y dinero, es porque contiene Royal y sal.

En todos los establecimientos de víveres, la encontrará.

* * *

TERESITA P.: (Vedado).

La grasa «Greta», es tan beneficiosa al embellecimiento de los ojos, que puede tener la seguridad que tan pronto comience a usarla, notará el resultado.

Hace crecer las pestañas, las curva hacia arriba y toman un brillo tan encantador, que las hace sugestivas.

Muy fácil de aplicar.

Usted misma, con su propio dedo meñique, la extiende por las pestañas y se dá un pequeño toque a las cejas.

De venta en todas las tiendas más conocidas y en la farmacia del doctor Lorié.

Prado y Virtudes, o por su representante, J. Mazo.

Telf. Z-3209.

Apartado 2183.

* * *

SRA. AMELIA IZQUIERDO:
(Condesa de Lewenhaupt).

Mañana miércoles a las nueve de la noche, la Academia de Canto, de la que es fundadora y profesora Amelia Izquierdo, ofrecerá un Concierto en los salones de Pro-Arte Musical, en Calzada y ...

Gran número de sus discípulos tomarán parte en el mismo y se desarrollará un programa exquisito, lleno de atractivos.

Noche de arte y distinción, para la que se ha hecho limitada invitación.

* * *

CUIDADO DEL ROSTRO:

Nuestros esfuerzos deben tender a el nacimiento de las arrugas, y a impedir, cuando no hemos acudido a tiempo para evitarla, que se acentúen y arruinen para siempre nuestro rostro.

Las lociones tibias, hechas por la mañana y por la noche, son excelentes para conservar al rostro la tersura.

En general todas las cremas astringentes evitan o corrigen las arrugas.

Las personas de piel seca podrán emplear con buen éxito la preparación siguiente:

Aceite de almendras dulces, 100 gramos.
Agua de rosas, 30 gramos.
Blanco de ballena, 25 gramos.
Tintura de benjuí, 10 gramos.
Alumbre 5 gramos.

Las personas de piel grasa suprimirán el aceite de almendras dulces y aumentarán la cantidad de agua de rosas.

LA TORTA O EL FUSIL:

Al salir cierto día de su palacio, en un paseo a pie, el rey Leopoldo de Bélgica se encontró a un centinela que comía una torta de ciruelas mientras descansaba su fusil en la garita.

—¿De dónde eres, muchacho?—le preguntó el monarca.

—De Flandes, y acabo de llegar a Bruselas para cumplir el servicio militar. ¿Y usted quién es?

—Yo, otro soldado.

—¿Un capitán, quizá?

—No: algo más que eso.

—¿Mayor?

—Más aún.

—¿Coronel?

—No.

—¿General?

—Más todavía.

—¡Entonces es su majestad!... dijo, abriendo desmesuradamente los ojos, el muchacho.

—Has acertado.

—En ese caso, téngame su majestad la torta, que voy a presentar armas.

Y cuéntase que Leopoldo, sonriendo, tomó la torta mientras el recluta cumplía el deber reglamentario de presentarle armas.

TORREJAS:

Se corta el pan en rebanadas quitándole la corteza: con una cuchara se mojan las rebanadas en vino seco y luego en leche; se dejan un rato en esta forma, se envuelven en un buen batido de huevo y se fríen en manteca muy abundante y muy caliente; se colocan en una dulcera y se cubren con almíbar caliente y de buen punto.

OTRO PONCHE A LA ITALIANA:

Dos litros de agua, una botella de champagne o sidra, el zumo de tres limones, tres huevos batidos, una copa de Curazao o marrasquino, esencia de vainilla y azúcar al gusto.

Se une todo bien y se sirve bien frío.

* * *

COL A LA FRANCESA:

Se salcocha la col hasta que está blanda, se pica muy fina y se sofríe en poca mantequilla con bastante cebolla picada en máquina.

Aparte en una taza bola se desliên tres o cuatro huevos, copa y media de leche, una cucharada de mantequilla, dos de queso rallado, sal, pimienta y nuez moscada; se une todo bien y se agrega a la col.

Se coloca en una sartén y se cocina a buen fuego, sin dejar de revolver.

Cuando esté seca se echa en un molde engrasado con muy poca mantequilla y se pone al horno.

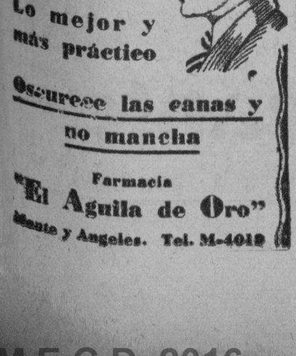

H A B A N E R A S

(Viene de la Pág. CINCO)

PETICION DE MANO

OLGA FERNANDEZ CENTURION

Nueva de amor.
Muy agradable.
Trátase de un compromiso que va a ser sancionado, con las formalidades debidas, en la tarde de hoy.
Será pedida la mano de la señorita Olga Fernández Centurión, muy graciosa, muy bonita, para el señor Augusto Piloto.
Un joven simpático.
Que celebra hoy su santo.
Formulará la petición a nombre de su hijo la señora Esperanza González viuda de Piloto ante la señora madre de la gentil Olga.
Muchas las flores que recibirá tan encantadora señorita, entre otras, de las primeras, las que tiene encargadas a la **Casa Trías** su prometido.
Un cesto todo blanco.
De callas y crisantemos.
Además, una caja de dalias y tulipanes, que desde el mismo jardín le enviará la señora viuda de Piloto.
Y un corssage de tulipanes de la simpática parejita Margot Leanes y Luis de la Cuesta.
No demorará la boda.
¡Enhorabuena!

LA GRAN FIESTA DEL CASINO

En perspectiva...
Una fiesta suntuosa.
Es la comida de gala del lunes próximo en los salones del Casino a beneficio de la Fundación Cultural Varona Suárez.
Relacionada con esta fiesta hubo en la tarde de ayer una reunión de bellas y distinguidas señoritas en la residencia de la señora Anais Culmell de Sánchez.
Entre la concurrencia hará especial mención de un grupo numeroso.
Ana María Sánchez.
Milly Mendoza.
Sylvia Aróstegui, Alicia Mendoza, Aleli Morales, Matilde Pagés, Esperanza Rodríguez Alegre y Lola Casteleiro.
Glorita Juarrero, Graziella González del Valle, Elvira Rodríguez Alegre, Lola María Sánchez, María Herminia Alvarado, Otilia Ruz, Margarita Mendoza, Sylvia Sorzano y Beatriz Portuondo.
Loló Vinent.
Oria Albarrán.
Teddy Carrillo, Elena Ruz, Sisa Antón, Ena Senior, Rita Allie Betancourt, Alina Sánchez Cuquita Martínez y Fefita de Sola.
Lourdes Suárez, Gladys Fernández, Estela Santeiro, María R. García Longa y María A. García Longa.
El espectáculo será magnífico.
Con un programa interesantísimo.
De los acuerdos tomados ayer puedo anticipar lo siguiente.
Se bailará un Vals Vienés por estas seis parejitas:
Fifi Tarafa
y Tom Grane.
Ena Senior
y Toto Tarafa.
Carola Olavarría
y Eduardo Fontanills.
Tina Sarrá
y Héctor Ayala.
Aimée Fowler
y Fermín Goicoechea y
Celia Velasco
y Rafael Carvajal.
Las muchachas lucirán elegantes trajes de terciopelo negro, guantes blancos y tiaras de pedrería.
Los jóvenes de frac.
Otro acto de gran espectáculo hecho por las muchachas reunidas ayer tarde en la residencia de la señora de Sánchez Batista será el que les dará oportunidad de lucir los más lindos mantones de las ricas colecciones que poseen nuestras más distinguidas familias.
Bailarán y cantarán con acompañamiento de guitarras.
Este número llamará grandemente la atención por la forma original en que se exhibirán los mantones sobre una plataforma circular.
Habrá bailes mexicanos.
Y bailes rusos.
La demanda de tickets para esta fiesta es cada día mayor.
Como es sabido, valen cinco pesos y dan derecho a la comida, pudiendo solicitarse en el Casino, en el hotel Nacional o en la residencia de la señora viuda de Cabrera, Jovellar esquina a L, en el Vedado, donde han quedado instaladas las oficinas de la fiesta.
Una fiesta espléndida.
Llamada a hacer época.

CONCHITA DE CARDENAS

Flores...
Muchas y lindas flores.
Las recibió ayer como mensajeras de felicitación, celebrando su compromiso con el joven y distinguido doctor Andrés G. Weber, la bellísima señorita Conchita de Cárdenas y Goicoechea.
Una larga relación.
De la **Casa Trías**, el famoso y elegante jardín del Vedado.
Una caja de callas de Mariana Seva de Menocal.
Una caja de gladiolos salmón de Lily Goicoechea de Cámara.
Una caja de dalias rosadas de Conchita Boada.
Una caja de dalias de Conchita Morales de García Montes.
Un cesto de dalias y gladiolos de Esperanza de la Torre de Rodríguez Alegre.
Una caja de dalias blancas de Elena y Alberto Arellano.
Un cesto de tulipanes de Ofelia y Margarita Sorzano.
Una caja de iris de Carolina Falla.
Un cesto de tulipanes de Cuca y Alfredo Domínguez.
Una caja de dalias blancas de Nena y Josefina Bonet.
Una caja de callas de Susana y Micaela Zayas.
Un cesto de tulipanes de Isabel Padró.
Y un cesto de iris y dalias blancas de la **Casa Trías**.
De El Clavel, el maravilloso edén de los Armand, era este grupo valioso:
Una caja de dalias **Ofelia Herrera** de Mr. y Mrs. Water Fox.
Una caja de dalias y pensamientos de María Teresa Rojas.
Una caja de callas de Paulita Goicoechea de del Valle.
Una caja de gladiolos de Renee Molina de García Kohly.
Una caja de dalias rosadas de Agueda Demestre.
Y una caja de orquídeas y gladiolos de María Teresa Sardiña.
¡Felicidades!

EN EL CARMEN

Está próxima una boda.
Boda elegante.
Es la de Pura Sánchez Alfonso, gentil e interesante señorita, y el correcto joven Eduardo Maciá Fuentes.
Las invitaciones han sido hechas para las nueve y media de la noche del lunes veinticinco del corriente.
En el Carmen.
La Iglesia de Infanta.
El padre de la dulce fiancée, señor Ignacio Sánchez Quirós, será el padrino.
Y la madrina, la señora madre del novio, la respetable dama Paula Fuentes viuda de Maciá.
Testigos.
Por Pura Sánchez.
El doctor Manuel Sánchez Quirós, los señores Chicho Maciá, Alberto Alfonso y Emilio Maciá y el comandante Carlos Washington, de la Marina de Guerra.
A su vez actuarán como testigos del novio su señor tío, el distinguido caballero Narciso Maciá Domenech, los señores José Francisco Barraqué, Fico Maciá y Eduardo Sánchez Alfonso y el joven y muy estimado doctor Jesús B. Gálvez.
De la Casa Trías el ramo.
Un lindo modelo.

LA CARIDAD

El acto de ayer.
En Prado 47.
Se inauguró en aquel local, con el expresivo título de **La Caridad**, la exposición y venta de las labores de los conventos.
Crochet, bordados, etc.
Y canastillas.
Encerrado todo en vidrieras diversas repartidas por el establecimiento.
Damas de esta sociedad, lo mismo que del mundo americano, patrocinan la nueva y bien surtida casa.
Del gran concurso de señoras reunidas en la inauguración de **La Caridad** paso a dar cuenta.
Mrs. Harry F. Guggenheim, esposa del señor Embajador de los Estados Unidos.
Ofelia R. de Herrera.
María Luisa S. de Ferrara.
Mina de Truffin, María Luisa Govín de Tarafa, Amelia Solberg de Hoskinson, Teresa E. de Pantin, Sarah Larrea de García Tuñón, Ondina de Armas de Pantin y Elena Lobo de Montoro.
América Wiltz de Centellas, Lolita E. de Fernández, Isis Ortiz de Aguilera, Sofía Rodríguez de Monteverde, Julita Pla de Abreu, Rosa Sardiña de Mazorra, Elvira de Armas de Fritot y Eugenia Segrera de Sardiña.
Condesa de Revilla de Camargo
Nena Machado de Grau.
Vivita Rodríguez de Pino, Renée Molina de García Kohly, Susana de Cárdenas de Arango, María Dolores Machín viuda de Upmann, Mandita Sanguily de Nogueira y Alicia Nadal de Menocal.
Teté Bances de Martí.
Loló Larrea de Sarrá.
Ana de Cañas viuda de Alvarez, Conchita Morales de García Montes, Marie Dufau de Le Mat, Lola Pina de Larrea, Rosa M. Sánchez de Alliegro, Lita S. de Pennino y Merceditas Crusellas de Santeiro.
María Galarraga de Sánchez, Evelia Méndez de Valdés-Rodríguez, Clara C. de Mendieta, Lily Morales de Coroalles, Margot de Cárdenas de Montes, Mercedes Montalvo de Martínez, María Romero de Vieites y Cuca Sánchez de Ovies.
Anais Culmell de Sánchez Batista, Graziella Ruz de Brandt, Celia de Cárdenas de Morales, Mrs. O-Hara, Mrs. Dumont, Mrs. Martha Ashley, Mrs. Reed, Nena V. de Alvarez, Cheché Pérez Chaumont de Rionda, Mrs. W. Fox y Nenita R. de Rodríguez.
Lady Broderick, esposa del señor Ministro de la Gran Bretaña.
Mrs. Rosenthal, M. J. de Desvernine, Berta A. de González, Josefina Tarafa de Trémols, Lola Colmenares de Casteleiro...
Y cerrando la relación, la interesante y gentilísima Nena Ariosa de Cárdenas.
Señoritas:
Un grupo simpático.
Luisa Carlota Párraga, Sarita Gutiérrez, Silvia Kaffenburgh, Isabel Margarita Ordext, Hilda y Ofelia Sarrá, Lulú Wintzer, Chichi Horter, Otilia Cantero, Josefina Valverde, Gloria León, Livia Averhoff, Margot Sánchez...
Una gran prosperidad.
Deseo a la nueva casa.

LYCEUM

EL DOCTOR LAVIN

En la tarde de hoy.
A las cinco y media.
Honrará la tribuna del Lyceum, la prestigiosa sociedad femenina, el culto y talentoso doctor Pablo F. Lavín y Padrón.
Su disertación se moverá dentro de los principios filosóficos que deben presidir la nueva legislación penal y, especialmente, respecto del tratamiento de los menores abandonados y delincuentes.
He aquí el tema:
—Hacia la Justicia Penal.

EN LA LEGACION DE FRANCIA

Una reunión ayer.
De gran interés.
Celebrada bajo la presidencia de Monsieur Louis Rais, Ministro de Francia, en la sede de la Legación.
Se trató de la llegada, en los primeros días de marzo, de Robert Lortat.
Notable pianista francés.
Gran intérprete de Chopin.
Anunció el ilustre diplomático el propósito del concertista de destinar una parte del producto de sus dos recitales a la Fundación Cultural para Ciegos Varona Suárez.
Presentes hallábanse damas de nuestra mejor sociedad entre otras más del mundo diplomático.
Además un grupo numeroso de distinguidos caballeros.
Se sirvió un buffet.
Que estuvo espléndido.

"EL VIZCAINO" Decano de los Tostaderos de Café
Señora: Pida en el establecimiento que Vd. compra nuestro café, pruébelo para que siempre lo exija.
"EL VIZCAINO" TELEFONO: A-3642.—HABANA MONSERRATE 117 HABANA

Proteja su hogar tomando buena leche

No consuma leches de dudosa calidad.

La Cía. Lechera de Cuba ofrece excelente leche pura Pasteurizada con su sello de Primera como garantía a 10 centavos el pomo repartida a domicilio.

Servicio Especial para Familias

Pagaremos $1,000 oro en cualquier momento a cualquier persona que nos demuestre correctamente que nuestra leche pasteurizada no es pura y de excelente condición higiénica.

COMPAÑIA LECHERA DE CUBA S.A. LECHE 1A PURA PASTEURIZADA CONCHA 1 HABANA

Ordénela una sola vez y será nuestro cliente siempre.

Compañía Lechera de Cuba S.A.
Concha No. 1 Teléfonos: X-2457 X-2458 X-2459

Su decisión será al compararlo

PHILCO
1932
EL UNICO RADIO EQUILIBRADO

Modelo 90 L $145
9 tubos. Válvulas pentodo, control automático. Matizador de tono.-

11 MODELOS PHILCO
DESDE
$ 63 HASTA $ 375

Todo Philco es un Superheterodino equilibrado, porque es el único que tiene la aguda selectividad que permite separar en torno del cuadrante las estaciones trasmisoras, causa de embarullamiento en los demas receptores
Oiga un Philco y sabrá que es verdadera pureza de sonido.

PHILCO

DAMOS LAS MAYORES FACILIDADES DE PAGO

DISTRIBUIDORES PARA CUBA: UNIVERSAL MUSIC & Cº
S. Rafael Esq. a Consulado-Teléfono A-2930

UN LINDO BABY

En Marianao.
En la Quinta Duranona.
Allí, en la Asociación de Damas La Purísima Concepción, dió a luz un niño la señora Ocilia Sardiñas, distinguida esposa del doctor Carlos Domínguez.
Fué un caso difícil, en el que intervino, con el más feliz éxito, el doctor Rodolfo García Navarro.
Está bien la señora de Domínguez. Lo mismo que el baby.

EN LA EDAD FELIZ

La dulce edad.
La de los quince.
Edad en que se ama, en que se sueña, según dijo el poeta.
Llega con la fecha de hoy para Margarita Magraner Iglesias, señorita muy graciosa, muy bonita.
Reciba un saludo.
Con mi enhorabuena.

JOCKEY CLUB

Noche de fiesta.
En el Jockey Club hoy.
Aquel gran salón, engalanado bellamente, será el centro de una sociedad selecta y distinguida.
Fowler and Tamara, la pareja de baile del Casino, se lucirá en nuevos actos coreográficos.
Y tocará Brito.
Con la Orquesta Siboney.

Enrique FONTANILLS

Suscríbase al DIARIO DE LA MARINA

M.E.C.D. 2016

NOTICIAS DE PALACIO

ACTIVIDADES

El Presidente, que regresó ayer en la madrugada de su excursión de pesquería, reanudó la labor recibiendo a los secretarios de Estado, Agricultura e interino de Sanidad, Comunicaciones y Justicia.

NO HAY LIBERTADES

Otros visitantes: el general Herrera, el secretario de la Guerra y el coronel Guerrero. El general Rojas nos declaró que no habría libertades hoy tampoco porque están estudiando los expedientes de los presos políticos.

LA ESCUELA TECNICA INDUSTRIAL PARA MUJERES

El secretario de Instrucción Pública llevó a la firma el Reglamento que regirá en la Escuela Técnica Industrial para mujeres, que acaba de terminarse en Santiago de las Vegas.

Nos declaró el doctor Céspedes que no se harán nombramientos ya que los catedráticos que en ella habrán de actuar serán de otros centros educativos que irán en comisión, por ahora.

EL HOSPITAL MUNICIPAL DE NIÑOS

En Palacio se reunieron ayer con el Presidente de la República la distinguida señora Ofelia Rodríguez de Herrera, esposa del jefe del Ejército, y los doctores Arturo Aballí, Loredo, Rodríguez Barahona, doctor Francisco María Fernández, senador; el alcalde de la Habana, capitán Izquierdo; coronel doctor Armando Guerrero, director del Hospital de Columbia, y otros médicos, cambiándose impresiones acerca de la terminación de inauguración del Hospital Municipal de Niños que se levanta en el Vedado, al fondo del Hospital Calixto García.

En la reunión se acordó hacer todos los esfuerzos posibles por que dicho Hospital, que llevará el nombre de la señora Ofelia Rodríguez de Herrera, sea terminado inmediatamente y si es posible, se inaugure el día 24 de febrero próximo.

El Presidente y cuantos concurrieron a la reunión, ofrecieron su protección a esa idea.

SITUACION DE FONDOS

Es casi seguro que hoy comiencen los pagos por la Hacienda del Congreso y el Ejército. Después seguirán los demás empleados del Estado.

A UNA FIESTA MILITAR

El Presidente se propone asistir en la mañana de hoy a las fiestas anunciadas en el Castillo de Atarés, durante las que se impondrán medallas a soldados distinguidos y además serán condecorados algunos oficiales y clases.

LA PRESIDENCIA DE LOS CONSERVADORES

El doctor Santiago Rey, ex líder conservador en la Cámara, actualmente representante, declaró que no aspiraba a la presidencia del Partido Conservador; que las probabilidades que pudiera tener el doctor Félix del Prado para ocupar dicho cargo, vacante por la muerte inesperada del doctor Cabada, son pocas porque el citado señor estaba en desacuerdo fundamental con el Partido y que no podía aspirar a esa presidencia quien no acatara las disposiciones emanadas de dicho organismo.

EL NUEVO ADMINISTRADOR DEL «HERALDO»

Ayer estuvieron en Palacio saludando al Presidente, el nuevo administrador del «Heraldo de Cuba», señor Consuegra, y el tesorero, señor Emilio Castro.

VISITA DE UN MINISTRO

Ayer recibió el Presidente la visita del ministro de Santo Domingo en Cuba, Su Excelencia señor Osvaldo Bazil, quien conferenció de asuntos relacionados con su importante cargo.

EN NOMBRE DEL PRESIDENTE

El Presidente de la República comisionó ayer tarde a su ayudante el teniente Rodolfo Herrera, para que lo representara en el acto del entierro de su íntimo y estimadísimo amigo el señor Antonio Llana, que falleció en esta capital, después de penosa enfermedad.

También acudió ayer el ayudante presidencial comandante Firmat, en nombre del Jefe de la Nación, al entierro de la distinguida esposa del representante Chardiet, que falleció de manera inesperada en esta ciudad.

EL ENTIERRO DEL DR. CABADA

Ayer envió el Presidente un telegrama al teniente coronel Benítez, jefe del Distrito Militar de Pinar del Río, comisionándolo para que en su nombre asista hoy en las horas de la mañana al entierro del doctor Cabada.

UN TELEGRAMA DEL SENADOR W. FERNANDEZ

Respondiendo a un mensaje de pésame que el Presidente le enviara ayer por la muerte del presidente del Partido Conservador, doctor Cabada, el senador Wifredo Fernández envió en horas de la tarde un mensaje al Jefe de la Nación, en el que le expresa que la eterna desaparición del doctor Cabada lleva en sí una desgracia inmensa.

PROXIMA EXPOSICION DEL PINTOR RIVERO MERLIN

Rivero Merlín.— uno de nuestros primeros pintores, sobradamente conocido del público.— se dispone a inaugurar una interesante exposición de sus obras. La apertura está señalada para el próximo día 23 de los corrientes, y a la misma se proponen acudir nutridos grupos de artistas e intelectuales, así como numerosos admiradores del valioso artista.

La exposición,— que se levará a efecto en la casa de Rico y Cía., Prado 66, constará de 36 obras. Lienzos en que el autor ha captado magistralmente, asuntos históricos, costumbres paisajes, marinas...

El sábado 23, pues de 8 a 9 de la noche.

Información Telegráfica del Interior de la Isla

POR NUESTROS CORRESPONSALES

MAGISTRADO INTERINO

SANTIAGO DE CUBA, enero 18, DIARIO. Habana. La Sala de Gobierno de la Audiencia ha dispuesto que el Juez Correccional, doctor Juan Valiente, actue como magistrado interino. El doctor Pérez Cisneros ocupó el Correccional.

VEGA
Corresponsal

EL CENTRAL «CHAPARRA»

CHAPARRA, enero 18 DIARIO.— Hoy a las dos de la tarde, rompió molienda el central «Chaparra», con gran contento de la clase trabajadora. A esta fecha se ignora aun cuánto tiempo durará la zafra, la cual podrá remediar algo la crisis económica, en caso de que sea prolongada.

CORRESPONSAL

EL CENTRAL ALMEIDA

ERMITA, enero 18 de 1932.

A las 9 y 40 de la mañana de hoy rompió su molienda el Central Almeida, reinando mucha alegría en el batey.

Corresponsal.

CENTRAL ENCRUCIJADA

ENCRUCIJADA, enero 18. (Por telégrafo).

A la una y 30 de la tarde de hoy dió comienzo la molienda en este Central.

Corresponsal.

LA COLONIA ESPAÑOLA

LOS PALACIOS, enero 18.—(Por telégrafo).

En la junta celebrada por la Colonia Española se eligió la siguiente Directiva: Presidente Mariano Méndez, vice Juan González; Secretario Manuel Verde, vice Angel Alonso; Tesorero Evaristo Diéguez y vice Crescencio Aguado. Eligió además doce vocales todos personas de alta significación social.

Corresponsal.

ENFERMO F. DE P. MACHADO

SAGUA LA GRANDE, enero 15. (Por telégrafo).

Se encuentra bastante delicado de salud el señor Francisco de Paula Machado, benefactor sagüero, que desempeñó la cartera de Hacienda en el gabinete de general José Miguel Gómez.

La Sociedad sagüera lamenta la enfermedad del señor Machado y hace votos por su restablecimiento.

Corresponsal.

DENUNCIA DE FALSEDAD. OTRAS NOTICIAS DE SANTA CLARA

SANTA CLARA, enero 18. (Por telégrafo).

Tiburcio Alvarez, menor de edad, se presentó en el establecimiento de José García y Emilio Alvarez, en Sagua la Grande, entregándoles un papel mediante el cual Blas Sama pedía cierta cantidad de dinero comprobando dichos comerciantes la falsedad del mismo. Dicho menor adujo que Pablo Rumbau le entregó el aludido papel. El Juzgado actúa.

PROCESADO

Juan de la Rosa Espinosa, vecino de Sagua, agredió a María Elena Díaz causándole lesiones con pérdida de dos incisivos. El Juez de Instrucción lo ha procesado.

HOMICIDIO

José Carrazana, vecino de un barrio rural en Camajuaní fué muerto de una puñalada por José Valdés, ignorándose el móvil del hecho.

INCENDIO DE CAÑA

En la finca Arboleda, en San Fernando de Camarones, se quemaron más de cuarenta mil arrobas de caña de la propiedad de Tomás Alonso Guadalupe y Joaquín Brito. Se investiga el incendio.

ROBADO EL TENDIDO TELEFONICO

Al recorrer los campos propiedad de la compañía azucarera Central Fe, en Zulueta, el mayoral de la misma notó la falta de 120 metros de tendido telefónico, encontrándose el Central incomunicado.

INCENDIO

En la finca propiedad de Diego Valladares, en Palmira, se incendiaron diez y nueve mil arrobas de cañas. Se ignora el origen del siniestro.

Corresponsal

EL CENTRAL CUBA

PEDRO BETANCOURT, enero 18. (Por telégrafo).

El Central Cuba, ubicado en este término, comenzó la molienda hoy a las seis de la tarde.

Corresponsal.

JOVEN SUICIDA

SANTIAGO DE CUBA, enero 18. (Por telégrafo).

En el hotel Santiago se suicidó ahorcándose, esta tarde, el joven cubano de 22 años, Alfredo Ferrales.

Matías Vega.

ROMPIO LA MOLIENDA EL CENTRAL SANTA LUCIA

SANTA LUCIA, enero 18 DIARIO Habana.—A las doce meridiano del día de hoy ha roto su molienda el central «Santa Lucía», en medio del mayor entusiasmo y con magníficas perspectivas, según se nos ha expresado por la administración de dicha finca azucarera.

Campos, corresponsal.

JOVEN SUICIDA EN GRAVE ESTADO

ENCRUCIJADA, enero 18.—DIARIO. Habana.

En la finca «Santana», barrio Contro, derramó sobre su cuerpo una botella de luz brillante la joven Lázara Aguila Linares, de 23 años, la que se prendió fuego después, sufriendo quemaduras que la han dejado en gravísimo estado. El Juzgado actúa.

Corresponsal.

INCENDIO DE CAÑA

NAVAJAS, enero 18.—DIARIO Habana.

En la finca «San Miguel», barrio de Navajas, fueron quemadas intencionalmente cuarenta mil arrobas de caña parada, propiedad de Rafael Rodríguez. Fué detenido como presunto autor Francisco Medina García.

Corresponsal.

EL CENTRAL «SENADO»

CENTRAL SENADO, enero 18.— DIARIO. Habana.

A las ocho de la mañana comenzó a moler este central, manteniéndose las esperanzas de que no haya la mortal restricción.

Corresponsal.

VARIOS HERIDOS GRAVES AL CHOCAR UNA GUAGUA CONTRA UN ARBOL

JARUCO, enero 18.—DIARIO. Habana.

A las diez de esta mañana se ha registrado un grave accidente a una de las guaguas de la empresa «Santa Cruz del Norte», en el kilómetro 3 de la carretera de Jaruco a San Antonio Río Blanco. De resultas del mismo resultaron heridos graves Mario Pérez, Carlos Salomón, David Bouzas, viajante de comercio, y la profesora de Instrucción Pública Rosa María Mazarredo; menos graves el doctor Antonio María Garrastazu, médico municipal de Aguacate; Roberto Lagomasino y Florencio Torres. Todos estos heridos fueron convenientemente atendidos por los doctores Hallorán y Espinell.

Motivó el suceso, el haberse desgranado una de las ruedas delanteras de la guagua, chocando contra un árbol, con tal fuerza, que el ómnibus sufrió serias averías.

Dos de los heridos graves, Mario Pérez y Carlos Salomón, fueron trasladados al Hospital «Calixto García», de esa capital. El chofer y conductor de la guagua están detenidos.

Se encuentra actuando el Juzgado de Instrucción.

Corresponsal.

GRAN CANTIDAD DE CAÑA QUEMADA

MATANZAS, enero 18.—DIARIO. Habana.

Han ocurrido incendios de caña, en las siguientes fincas de esta provincia. En el término de Bolondrón: colonias de Marino Rodríguez, 13 mil arrobas; de Mario Fundora, 13 mil arrobas; de Gregorio Gómez, 107 mil y de Severiano Trujillo, 30 mil arrobas.

Término de Jovellanos: finca «Terán», 50 arrobas, siendo de enido Ramón Villaverde; término de Sabanilla, finca «San Rafael», de Silveira, Linares y Cía, 10,000 arrobas; del término de Jagüey Grande, fincas «Victoria Lebredo» y «Yaguasa», 66 mil arrobas, siendo detenidos Diego Calzadilla Castro, Crescencio Molina Gómez, Sabino Martínez, José Hernández, Víctor e Ignacio Tirso; término de Pedro Betancourt, finca «Santa Catalina», 50,000 arrobas, sospechándose de un desconocido que fué visto por los alrededores.

Policías procesados

El juez de instrucción de Cárdenas procesó al teniente de la Policía de Máximo Gómez, Adriano Amaro, y vigilantes Demetrio Pedroso e Isidoro Sánchez, por un delito de prevaricación.

Sobre el sangriento suceso en que fué parte el representante Lombard

Hasta hoy no se ha recibido en la Fiscalía de la Audiencia, con respecto al sangriento suceso en que intervino el representante Aquilino Lombard, más que un parte del juez municipal del Perico, doctor Miguel Angel Busquet, en el que comunica que inicia diligencias sumarias por homicidio de Carlos Cuchet y Díaz, secretario de la Junta Municipal Electoral de dicho término y corresponsal, asimismo, del DIARIO DE LA MARINA, y lesiones graves recibidas por Lombard.

Corresponsal.

SE AHORCO UN ANCIANO

LIMONAR, enero 18.—DIARIO. Habana.

En la finca «San Andrés», de Emilio Rodríguez, puso fin a sus días ahorcándose el anciano de 7a años Gertrudis Pino Díaz, desconociéndose las causas. El Juzgado actúa.

Corresponsal.

COMENZARON LOS CORTES DE CAÑA

VERTIENTES, enero 18.—DIARIO. Habana.

Reina gran entusiasmo en virtud de haber dado comienzo los cortes de caña. Espérase que el jueves dé comienzo la zafra.

Corresponsal.

SUICIDIO DE UN ARGENTINO

PINAR DEL RIO, enero 18.— DIARIO. Habana.

Adolfo Miranda Herrera, natural de la Argentina, de 35 años, comerciante, soltero, que en ocasión anterior había tratado de suicidarse ingiriendo una fuerte dosis de estricnina, se suicidó esta mañana en la residencia de su hermano Manuel calle, de Máximo Gómez número 44, ahorcándose. El juez de instrucción se constituyó en el lugar del hecho. Mañana se le practicará la autopsia.

Parece que Miranda estaba algo perturbado en sus facultades mentales.

A sus familiares, especialmente a su hermano Manuel, sargento mayor taquígrafo del Ejército, nuestro pésame.

Felipe Díaz.

CONDENADOS A ARRESTO LOS BRUJOS

GUANABACOA, enero 18.—DIARIO. Habana.

El juez correccional suplente doctor Andus, impuso 180 días de arresto a cada uno de los brujos Aniceto Cárdenas, de 50 años, mestizo; Isidora Peñalver, negra, de 39 años, vecinos de San Sebastián 39, a quienes acusaba el teniente Pau Alvarez, supervisor militar, de ejercer prácticas de brujería, habiéndoles ocupado infinidad de objetos dedicados a ese fin.

Corresponsal.

RECIBEN EL ORIGINAL DE LA «GACETA» CONTENIENDO LA LEY DE AMNISTIA EN LA P. ORIENTAL

SANTIAGO DE CUBA, enero 18.— El Presidente de esta Audiencia, doctor Luis de Echavarría, ha recibido el ejemplar de la «Gaceta Oficial» conteniendo el texto de la Ley concediendo amnistía para los delitos políticos.

Inmediatamente se reunieron los magistrados, dedicándose a estudiar el texto de dicha legislación para determinar, conforme a sus preceptos quienes han sido comprendidos en sus beneficios y aplicárselos en seguida, una vez que se remita la relación a los presidentes de Sala, para que sean ellos los que apliquen esos beneficios a las personas comprendidas.

Supónese existe el criterio de que algunas de las causas que se instruyeron y aun se encuentran dentro del trámite procesal de instrucción por sucesos ocurridos en esta ciudad, no están incluído en los beneficios de la Ley, siendo posible que no se apliquen de oficio a los encausados, sino que será necesario que aquéllos a quienes interese, tengan que interponer recursos ante el Tribunal correspondiente.

También trabaja activamente el Juzgado de instrucción, a fin de elevar a la mayor brevedad posible a la Audiencia numerosas causas para que los Tribunales resuelvan si debe o no aplicarse la Ley.

AUTO DE PROCESAMIENTO

El Juez de Instrucción procesó hoy a Mauricio González Pacheco, de 24 años de edad, por la comisión de un delito de lesiones a Francisco Oris pin Pérez, a quien agredió al reclamarle un caballo de su propiedad. Se le exigió fianza de doscientos pesos para poder disfrutar de libertad provisional.

Al lesionado, según los peritos médicos, le quedará un desperfecto físico en el rostro.

Matías Vega, Corresponsal.

ARRESTADO UN EXPULSADO

CRUCES, enero 18.—A las cinco y media de esta tarde el teniente Caballero, arrestó al señor Otilio Matacena. Matacena ha sido acusado de permanecer ilegalmente en territorio cubano, ya que fué expulsado hace algún tiempo por decreto del Ejecutivo. A Matacena lo acompañan los soldados del Ejército Orozco y Prieto y llegará a esa capital a las siete de la mañana siguiente.

OBJETOS DE BRUJERIA

COLON, enero 18.—(Por telégrafo).

En los precisos instantes en que pretendían arrojar en el domicilio de unos vecinos varios objetos de brujería una mujer nombrada Margarita Valenzuela Piloto, de Maceo y Colón, fué sorprendida por el cabo y el soldado del Ejército José A. Vázquez y Aurelio Hernández.

Próximo a la casa de la Valenzuela fueron ocupados en días pasados una calavera y varios huesos.

UNA CAMPANA EN FAVOR DE DESOCUPADOS

Se trata de despertar en el pueblo americano el mayor entusiasmo con ese objeto

NUEVA YORK, enero 18.—AP.—La Legión Americana, apoyada por la Federación Americana del Trabajo y la Asociación de Anunciantes nacionales, inició hoy una nueva campaña. Consiste en despertar en el país el mayor fervor para luchar contra las adversidades del tiempo de la paz.

En todas las ciudades se harán esfuerzos prácticos por la Legión y la Federación Americana del Trabajo para buscar ocupación a los obreros desocupados.

Carl Byoir, de la Habana, Cuba, es director de la campaña en los periódicos, iglesias, grupos cívicos, negocios, artistas, compañías de radio, revistas e industrias del cinematógrafo.

NOTICIAS DE LA JUDICIAL

La Policía Judicial ha conocido en el día de ayer de los hechos siguientes:

DENUNCIA DE ROBO

José Casals Suárez, vecino de Sol número 85, denunció que al regreso a su casa de su esposa Josefa Freyre pudo comprobar que le habían robado prendas y ropas, dejando los ladrones abandonada una carta que con fecha 7 de enero de 1931, está dirigida al señor Miguel G Aller vecino de Independencia número 1. en Camagüey, por el señor Cayetano Quesada, cónsul de Cuba en Nueva York.

AMENAZAS

Francisca Pereira Delgado, vecina de Salud 139, denunció que un individuo nombrado José Dolores Ochoa (a) "El Cacique", en distintas ocasiones la ha amenazado con matarla a ella y a su esposo Manuel Sánchez, individuo que ha sido condenado en distintas ocasiones por hechos de esta naturaleza.

SIN FONDOS

Alfredo Reboredo fué acusado por Rafael de la Fuente, vecino de Muralla 70, de haberle extendido un cheque que le dió en pago de un traje que le hizo, careciendo de fondos en el Banco, por lo que se estima estafado en 30 pesos.

LOS MUEBLES A PLAZOS

José Boyle, establecido en Monte 168, dió cuenta que Esperanza Sánchez, de Lealtad 129, había dispuesto de los muebles que le vendió a plazos, estimándose perjudicado en 40 pesos.

También acusó a Rogelio Sosa con domicilio en Neptuno 91, de igual delito, estafándole la suma de 120 pesos, valor de los muebles que le vendió a plazos.

ESTAFA DE 22 PESOS

Marcos Rodríguez Cotayo, encargado de la planta de pasteurizar leche denominada La Purísima, acusó a Enrique Acosta, dueño de la lechería situada en Cuba y Merced de que verificó un pedido por valor de 22 pesos y una vez que tuvo los litros en su poder, se negó a abonarlos, estimando que con ello ha realizado un delito de estafa.

UNA DENUNCIA

Denunció Concepción Navarro viuda de González, vecina de Angeles 31, que ha sido amenazada en distintas ocasiones por José Menéndez dueño del café situado en Angeles y Corrales, obedeciendo su actitud a haberlo requerido en distintas ocasiones para que le abone los dos meses de alquiler que le adeuda; cosa que ha molestado grandemente a dicha individuo.

BUSCARAN MAS RIQUEZAS EN OAXACA, MEX.

Según las conjeturas de los arqueólogos, se harán más importantes hallazgos

CIUDAD DE MEXICO, enero (AP.)—Tomando por base los informes de Alfonso Caso, arqueólogo jefe del gobierno, encargado de las excavaciones en el norte de Oaxaca se cree que la tribu de los mixtecanos que estuvo en guerra con la tribu de los Zapotecanos se apoderó del monte Albán, que era un baluarte de los segundos, donde ahora han encontrado los arqueólogos grandes tesoros.

Los mixtecanos evidentemente estuvieron sitiados en la cima de la montaña por los zapotecas y durante uno de los encuentros murieron los caciques. Los mixtecas, cuando ocurrió esa batalla, que al parecer perdieron, estaban lejos de su territorio y en opinión de los excavadores, si en el campo de batalla se han encontrado las riquezas que ellos llevaron los caciques, es de suponerse que en las tumbas de su territorio se encontrarán tesoros aun mucho más importantes.

Cortes y Retazos

Hoy es día de oferta especial y extraordinaria de Cortes y Retazos.

Entran en ella telas de la mayor novedad, tejidas según los colores y los dibujos de moda.

PRECIOS REDUCIDISIMOS.

Planta baja.

El Encanto

Uniformes

El uniforme de su chofer y el de sus sirvientes debe ser elegante y correcto.

Estos detalles tan importantes reunen los uniformes de "EL ENCANTO". El precio, además, es muy reducido.

Para chofer

De gabardina de excelente calidad, con su gorra correspondiente	10.00
De otra gabardina superior	14.00
...y	16.00
De armour de lana, azul prusia, estilos muy elegantes	16.85
.....y	18.00

Para sirvientes

De dril blanco y de color, muy propios para uso diario	4.25
.....y	4.50
De dril blanco, de muy buena calidad con botones de nácar	5.00
.....y	6.25
Filipinas de dril blanco desde	2.75
Pantalones de dril blanco y de color, desde	1.90

No haga sus encargos de uniformes sin consultarnos.

Primer piso.

El Encanto

Telf A-7221

Tenemos el **Sweater** para combinar con cualquier saya.

1.25

Tejido muy ligero, ideal para estos días de invierno

Segundo piso.

El Encanto

TELEF. A-7221

Los Departamentos de Encajes y Cintas responden así al plan de rebajas trazado

ENCAJES de seda en tonos de última moda. De 90 c/m. de ancho, a

1.50 vara

OTROS ESTILOS muy finos, en gran variedad de colores, de 90 c/m. de ancho, a

1.75 y 2.25 vara

ENCAJES bretones en dibujos muy nuevos, a

0.15, 0.25, 0.35 y 0.45 vara

GOLAS de georgette y crepé de China, a

0,90 vara

PIELES en infinidad de estilos y colores, desde 2 hasta 20 c/m. de ancho, desde

0.45 vara

CINTAS floreadas en bonitos colores, propias para lazos de niñas. Ancho No, 60, desde

0.25 y 0.35 vara

LIGAS de señora, de buena calidad, en rosa, azul, salmón, Nilo y otros tonos a

0.30 0.35 y 0.45 par

ELASTICO de seda, liso. de 1 pgda. de ancho, a

0.30 vara

ELASTICO de algodón lavable, propio para ropa interior. Pieza con 12 yardas,

0.40

CINTA de raso, en infinidad de colores, piezas de 10 yardas, en el No. 2, 0.40 una. En el No. 3, 0.50 y en el No. 5, 0.75

Tenemos los surtidos más finos y diversos a los precios del momento.

Planta baja.

El Encanto

Telf. A-7221

M.E.C.D. 2016

Teléfonos: Máquinas . A-3781 Dirección. M-4151 Admón. . M-7911 Sports . . M-7912 Clasificados A3333

2A SECCION

DIARIO DE LA MARINA

Teléfonos: Máquinas A-3781 Dirección. M-4151 Admón. . M-7911 Sports . . M-7912 Clasificados A3333

2A SECCION

AÑO CIEN · ACOGIDO A LA FRANQUICIA POSTAL · LA HABANA, MARTES, 19 DE ENERO DE 1932 · EL PERIODICO MAS ANTIGUO DE CUBA · PAGINA NUEVE

LA ESPAÑA ACTUAL

INJUSTO PRIVILEGIO

Por LEON ICHASO

Con frecuencia nos ha hablado el cable de huelgas universitarias y de choques y colisiones entre los diversos grupos de estudiantes. Los de la Universidad de Barcelona, iniciaron a los comienzos de curso, sus protestas contra la Federación Universitaria Estudiantil. En Valencia, para demostrar que dicha Federación constituye una escasa minoría, se hizo una huelga de 24 horas; y, en efecto, sin que se ejerciese ninguna presión ni coacción, espontánea y voluntariamente dejó de concurrir a clase el ochenta por ciento de los alumnos. Se repitió esta prueba en la Universidad de Sevilla y hubo un día en la que no asistieron a las aulas, más que seis alumnos. Sucedieron después los encuentros entre los estudiantes universitarios de Zaragoza, de Zamora, de Salamanca y la citada Federación.

¿De dónde estos conflictos y estas protestas? Es que el ex-ministro de Instrucción Pública y actual Ministro de Agricultura, don Marcelino Domingo, erigiendo a la Federación Universitaria Estudiantil, por un Decreto, en representación única, de los estudiantes, le otorgó un injusto monopolio que posterga a los alumnos universitarios de los demás sectores y les arrebata todo el derecho a intervenir en la vida de la Universidad. A ninguna agrupación, sea de cualquier matiz, se le puede conceder este privilegio, sin que surja natural y forzosamente, la protesta de las demás. Cualquier estudiante universitario, en el mero hecho de serlo, tiene pleno derecho a discutir y debatir en el Claustro, como representante de su grupo legalmente constituido, sobre los problemas de la Universidad. Es la condición de estudiante y no otra la que le da esta facultad.

Democrática, equitativa, hidalga, la intervención estudiantil, que tan hondas raíces tiene en España y que nace de las mismas entrañas del concepto de Universidad, ayuntamiento de maestros y discípulos. Pero truncada, antidemocrática, irritante y adulterada esta intervención si se limita o se restringe sólo a los estudiantes inscriptos en un organismo determinado y de determinada ideología.

De este modo esta participación estudiantil en el gobierno universitario que debiera servir de puente de unión y de paz para toda la juventud universitaria y para profesores y alumnos, se convierte en causa de discordia y de mutuas hostilidades.

Por eso los estudiantes de Valladolid, en un documentado suscripto por más de mil quinientas firmas de universitarios, alumnos de la Normal, la escuela de Comercio y del Instituto, solicitaron del Rector y del Ministro de Instrucción Pública, la anulación del privilegio, a todas luces arbitrario, otorgado a la mencionada Federación. Por eso en la Facultad de Farmacia de la Universidad Central aun los mismos alumnos afiliados a la Federación Universitaria Estudiantil se prestaron a firmar la petición elevada contra dicho injusto privilegio. Es que aun los de la agrupación favorecida y protegida por la tutela de Instrucción Pública reconocen lo absurdo y lo antirrepublicano de este monopolio.

Antaño todas las Universidades, según los estatutos autonómicos de 1921, concedieron a los alumnos la representación a los Claustros, ya mediante sufragio directo o individual de cada estudiante, ya por medio de agrupaciones que reunían determinadas garantías de importancia y seriedad. De este modo todos los grupos universitarios que representaban más de una cuarta parte de los alumnos matriculados en la Facultad, llevaban sin privilegio ni exclusión de ninguna clase, su representación.

Las asociaciones reconocidas, eligen sus delegados, proporcionalmente al número de sus miembros. Este u otro sistema semejante, es el que se ha de seguir, si se quiere que cesen en las Universidades esas discordias y esos choques entre sus estudiantes, que promueven los odios y la guerra allí donde unicamente debieran resplandecer la paz, la quietud que requieren los estudios y la fraternidad juvenil.

Es misión de todos los gobiernos pacificar y no perturbar, sumar y no dividir. Al régimen republicano, cuya esencia es la democracia, atañe más que a ningún otro proscribir todo cuanto signifique privilegio y exclusivismo.

Monopolios como el de la Federación Universitaria Estudiantil, son tanto más prejudiciales y funestos cuanto que con ellos se desconcierta a la impresionable juventud en cuyo espíritu van depositando un fondo de amargor y de escepticismo.

SEIS MIL BARRILES DE CEMENTO PARA VENEZUELA

MARIEL, enero 18.— El vapor «Holguer Struckmann», que estaba atracado en este puerto salió hoy rumbo a Venezuela, conduciendo a bordo seis mil barriles de cemento Portland «El Morro».

En Venezuela se llevó a cabo un contrato, bastante beneficioso para los obreros que no son lanzados a la miseria por la única Compañía que en Cuba conduce su producto en su propia flota al extranjero.

CORRESPONSAL.

Anarquistas, Comunistas y Sindicalistas Crean Una Alarmante Situación en España

LA GUARDIA CIVIL DE BILBAO ESTA ACUARTELADA ANTE EL TEMOR DE QUE CON SU PRESENCIA EN LAS CALLES SE EXACERBEN MAS AUN LOS ANIMOS

Después del sangriento choque entre tradiciona listas y anticatólicos y del intento de asalto a la Cárcel de Larrinaga para lynchar a los cuarenta y un detenidos, fuerzas de artillería y de la policía se encuentran patrullando por todas las calles

BILBAO, enero 18—AP.—Hoy se declaró la huelga general en esta ciudad y con tal motivo se registraron numerosos desórdenes, librandose verdaderos combates en las calles entre la policía y la fuerza pública, aunque sin ocurrir ninguna desgracia que lamentar.

TRES MIL COMUNISTAS

Las tropas frustraron los propósitos de 3.000 comunistas quienes se proponían aprovechar la ocasión para asaltar la cárcel de Larrinaga y linchar a cuarenta y un tradicionalistas que se encuentran detenidos preventivamente en dicho establecimiento, como resultado de los desórdenes ocurridos en el mitin católico de ayer.

Tan pronto se tuvo noticia del proyecto de los comunistas, que ya habían comenzado a reunirse en los alrededores de la cárcel para llevar a cabo la intentona, las autoridades enviaron fuerzas de artillería a Larrinaga y los soldados con sus fusiles y sables lograron impedir que los revoltosos se acercaran.

PRESOS LIBERTADOS

Para impedir nuevas manifestaciones, las autoridades de la carcel decidieron poner en libertad a los comunistas que estaban presos. Así que salieron de la cárcel se unieron a sus compañeros y se alejaron cantando la Internacional, siguiendo a una bandera roja.

Temen las autoridades provinciales que la huelga se propague a la zona minera, pero las comunicaciones son difíciles y hasta este momento se ignora exactamente cual es la situación en ellas .

Todos los grupos socialistas y sindicalistas con el apoyo de los izquierdistas, están participando, al parecer, en la huelga.

LOS TRADICIONALISTAS, OCULTOS

Los tradicionalistas, a los cuales acusan los órganos izquierdistas de haber atacado ayer a los socialistas, siendo los primeros que abrieron fuego en el mitin que celebraban y que terminó con la muerte de cuatro personas y más de quince heridos, se han refugiado en sus casas.

La policía ha arrestado a cuarenta y una personas, de las cuales sospecha que tomaron parte en la contienda de ayer.

Las autoridades republicanas declaran que los tradicionalistas iniciaron la campaña contra los socialistas con la ayuda de los jaimistas.

QUISIERON QUEMAR UN PERIODICO

Esta mañana intentaron los huelguistas incendiar el edificio del periódico católico «Adelante», no lográndolo por la oportuna intervención de la policía que disperso a los incendiarios. Se ha montado una guardia especial cerca de los conventos, iglesias y hospitales, para defenderlos contra cualquier agresión.

Los funerales por las cuatro víctimas del tiroteo de ayer se anunciaron para esta tarde, adoptando las autoridades medidas de precaución para evitar que se repitieron los sucesos.

LA HUELGA ES GENERAL EN LA CIUDAD

BILBAO, enero 18.—AP.—No se ha declarado todavía la ley marcial en esta ciudad, pero el Gobernador Civil de Vizcaya ha declarado que está dispuesto a reprimir con mano dura los desórdenes.

La huelga ha sido declarada por los gremios en señal de protesta por el tiroteo de ayer. Como se recordará los católicos celebraban un mitin bajo la presidencia del diputado señor Beunza, cuando se presentaron varios grupos de republicanos y socialistas dispuestos a interrumpir el acto.

Los huelguistas celebraron hoy manifestaciones por la ciudad, obligando a cerrar todas las carnicerías, panaderías y establecimientos distribuidores de leche. El servicio de transportes está paralizado y los establecimientos comerciales cerrados.

LA GUARDIA CIVIL, ACUARTELADA

A causa de la animosidad de los obreros contra la Guardia Civil, esta ha recibido instrucciones en el sentido de permanecer acuartelada a menos que sea absolutamente necesaria su intervención para ayudar a las tropas a mantener el orden.

El Gobernador Civil de Vizcaya, señor Calviño, dijo hoy a los representantes de la prensa que la huelga no es un acto de protesta contra el Gobierno, sino contra los tradicionalistas.

La policía visitó hoy la Residencia de los Jesuitas y encontró a varias personas a las cuales se había dado orden de abandonar el país. También estuvo en el convento de Zabalburu y encontró balas explosivas. No se hallaron armas en ninguno de los establecimientos religiosos.

LOS FUNERALES DE LAS VICTIMAS

BILBAO, enero 18—AP.—Los funerales de las víctimas de los sucesos de ayer en el mitin católico se celebraron esta tarde, concurriendo cerca de treinta mil personas, entre ellas los representantes del Gobierno y las directivas de los gremios obreroso.

Durante el entierro no ocurrieron desórdenes.

LA TROPA Y LA POLICIA PATRULLAN POR LAS CALLES

BILBAO, enero 18.—AP.—Mientras tres mil comunistas trataban de asaltar la cárcel de Larrinaga para linchar a cuarenta y un católicos que están detenidos desde el mitin de ayer, otros grupos trataron de destruir el monumento al Sagrado Corazón de Jesús, lo que no lograron por la intervención de la policía.

Esta noche patrullan las calles fuerzas de la Policía Gubernativa y artillería por temor a que ocurran desórdenes. La Guardia Civil sigue acuartelada, pero no se le ha permitido que haga acto de presencia en las calles para evitar que se tome como pretexto para complicar la cuestión.

Durante el entierro de los cuatro socialistas que perdieron la vida ayer al ser rechazados violentamente por los católicos cuando intentaron interrumpir un mitin, se desplegaron grandes cartelones en los que se leía: «Pedimos la disolución de la Guardia Civil». «Las Izquierdas deben formar un frente sólido contra los intentos de las derechas de realizar una contra-revolución».

UNA IGLESIA QUEMADA

En Santurce, pueblo de esta provincia no lejano de la capital cuatro mil obreros extremistas, indignados porque un oficial retirado del Ejército hizo varios disparos al aire durante un mitin obrero, incendiaron la iglesia parroquial de San Jorge, la cual recibió muy importantes daños antes de que los bomberos de Bilbao acudieran para sofocar las llamas.

Las multitudes penetraron en la iglesia y rociaron con gasolina los muebles y altares.

Dos extremistas resultaron heridos en un choque con los tradicionalistas que acudieron a defender el empío.

EN BARCELONA SE HA DICTADO AUTO DE PROCESAMIENTO CONTRA LOS CONSEJEROS DE UN BANCO

Se les ha señalado una fianza metálica de cincuenta mil pesetas para gozar de libertad provisional y de 800 mil para responsabilidades. Varios consejeros han desaparecidos

BARCELONA, enero 18, ST.—Desde hace varios meses, el Juzgado venía entendiendo en una petición de quiebra de un banco, cuyo pasivo se hacía ascender a unos quince millones de pesetas.

Como se habían presentado varias querellas contra los miembros de los dos últimos Consejos de Administración del Banco citado, la Audiencia designó un juez especial para que entendiese en este sumario.

Dicho juez ha dictado auto de procesamiento y prisión contra los consejeros señores Cuyás, Riba Verdú, Baquer Carreras, Olgado, Torras Camarasa, Mas Forner, Pujol y Tomás y Serradell Sarrás.

Se les fija una fianza metálica de 50,000 pesetas a cada uno para la libertad provisional, y 800,000 pesetas, también a cada uno, para las responsabilidades civiles. Hasta ahora ha prestado fianza el señor Torras Camarasa. Algunos de los otros consejeros citados han desaparecido, según se dice, de Barcelona.

LA CREACION DE LA ESTACION NARANJERA DE LEVANTE

VALENCIA, enero 18, ST.—La creación de la estación naranjera de Levante ha despertado unánime beneplácito de la opinión frutera, esperándose que dé los resultados eficaces e importantísimos que en su fundación se ha creído. Las autoridades provinciales, especialmente el presidente de la Comisión gestora, han dedicado grandes elogios al Gobierno por haber recogido la iniciativa.

En los círculos fruteros de toda la provincia, así como en las organizaciones obreras relacionadas con el cultivo y exportación de naranja, ha producido igual entusiasta efecto.

LA CESION DE UN CUARTEL

BILBAO, enero 18, ST.—El alcalde en funciones, acompañado del comandante general de la plaza, general Villabrille, ha marchado a Burgos para ver de acelerar allí la tramitación del asunto relativo a la cesión del cuartel de la Casilla al Ayuntamiento de Bilbao, el cual piensa habilitarlo para escuelas municipales.

EL DRAMATURGO ALEMAN ERNESTO TOLLER SE ENCUENTRA EN BARCELONA

BARCELONA, enero 18, ST. — Se encuentra en Barcelona, donde permanecerá varios días, el conocido poeta y dramaturgo alemán Ernest Toller, que viene a realizar un viaje de estudio por distintos puntos de España. Marchará a Mallorca, permaneciendo allí unos dos meses con el propósito de escribir un libro de las impresiones de su viaje.

NUEVO PARTIDO POLITICO DERECHISTA

PALENCIA, enero 18, ST. — Convocada por los diputados agrarios D. Abilio Calderón y D. Ricardo Cortés se ha celebrado una reunión de elementos derechistas en esta capital para tratar de la organización de un gran partido político derechista con carácter provincial.

Reinó gran entusiasmo y se acordó redactar documentos, haciendo llamamientos a las clases conservadoras.

¡Bienaventurados nuestros imitadores, porque de ellos serán todos nuestros defectos!

BENAVENTE.

GALLETITAS

Armada

Regalo del Paladar

PARO GENERAL ANUNCIAN EN TODA GALICIA

En un pueblo de Pamplona se tirotearon media hora los comunistas y jaimistas

CORUÑA, enero 18.—AP.—Los sindicalistas ordenaron la huelga general en toda Galicia para el miércoles, en protesta contra el seguro obligatorio de la maternidad.

TIROTEO DE COMUNISTAS Y TRADICIONALISTAS

PAMPLONA, enero 18.—AP.—Despachos de Larada informan que los comunistas y tradicionalistas sostuvieron un tiroteo de media hora, después de un mitin de los últimos. No hubo bajas.

TRANQUILIDAD EN BILBAO

BILBAO, enero 19.—(martes). AP.—Las tropas y la policía patrullan las calles de Bilboa esta madrugada. La tranquilidad es completa.

TEMIENDO QUE OCURRAN DESORDENES EN MADRID, EXTREMAN LA VIGILANCIA

En Sevilla, los comunistas han asesinado al Presidente del Sindicato de Zapateros

MADRID, enero 18. (AP).—Temiendo que los sucesos de Bilbao tengan repercusiones en esta capital, el director general de Seguridad, señor Herraiz, ha establecido un servicio extraordinario de vigilancia en los centros estratégicos de la ciudad.

CARNICERO ATACADO POR SIETE INDIVIDUOS

MADRID, enero 18. (AP).—Siete individuos atacaron hoy a un carnicero, con el propósito de darle muerte, y al intervenir para salvarle la vida, recibió varios disparos el joven Francisco García, de diez y siete años de edad, que falleció en el acto.

MUERTO A TIROS EL PRESIDENTE DE UN SINDICATO

SEVILLA, enero 18. (AP).—Los comunistas han asaltado y dado muerte en el día de hoy al presidente del Sindicato de Obreros zapateros, José Sánchez.

La Policía realiza activas pesquisas para detener a los autores de este acto de pistolerismo.

AMENAZAN CON LA HUELGA COMUNISTAS Y SINDICALISTAS

SEVILLA, enero 18. (AP).—Los jefes comunistas y sindicalistas han hecho saber que no están dispuestos a seguir tolerando la campaña que viene llevando a cabo la Policía, en cumplimiento de órdenes del gobernador civil, para desarmar a sus afiliados con el fin de impedir nuevos choques con los socialistas.

Han manifestado que de continuar la campaña declararán la huelga general de protesta. Piden, además, que se ponga en libertad a los comunistas y sindicalistas arrestados últimamente.

EN HUELGA LOS ESTUDIANTES DE MEDICINA

MADRID, enero 18. (AP).—Los estudiantes de la Facultad de Medicina de esta Universidad se declararon hoy en huelga.

Hasta ahora no han ocurrido desórdenes.

HUELGA DE OBREROS TEXTILES EN BARCELONA

BARCELONA, enero 18. (AP).—Cien obreros de las fábricas textiles de esta ciudad se declararon hoy en huelga pidiendo aumento de salarios. Las autoridades creen que la huelga se solucionará rápidamente.

EL GOBIERNO VA A ACTUAR CON ENERGIA

Se acusa a los monárquicos y comunistas y jaimistas de los desórdenes ocurridos

MADRID, enero 18.—AP.—Don Fernando de los Ríos, manifestó esta noche que en el Consejo de Ministros del martes el Gabinete probablemente acordará adoptar las más enérgicas medidas para reprimir toda tentativa de alteración del orden público, tanto por los monárquicos como por los extremistas.

De los Ríos dice que el Gobierno achaca a los tradicionalistas los desórdenes de Bilbao. Esos elementos políticos no comprenden la honda transformación que se está efectuando en España. El Gabinete desea impedir lo mismo sí se trata de las derechas que de las izquierdas, la repetición de los incendios de conventos, porque «no se permitirá a nadie que ponga en peligro la política serena del Gobierno, ni perjudique el principio de autoridad.»

De los Ríos acusa también a monárquicos y comunistas de provocar la huelga estudiantil universitaria, con finalidades ajenas a la educación, añadiendo que si los extremistas quieren algo, deben pedirlo a la Asamblea, porque fuera de ello el Gobierno está dispuesto a mantener su autoridad a cualquier precio».

El diputado socialistas Amos Sabras, dice que pedirá al Gobierno que explique el miércoles, ante la Asamblea Nacional, los desórdenes de Bilbao.

Un Ministro se ha referido a un artículo publicado hoy por el periódico de Barcelona «Solidaridad Obrera», como prueba del intenso espíritu de la propaganda radical. Entre otras cosas, ese artículo dice que «las recientes tragedias han excitado tanto al público que en la capital no se habla de otra cosa de la revolución social, la cual se considera inevitable. Las izquierdas lo que quieren es esto y la posición de los sindicalistas nunca fué tan clara».

El Ministro aludido mostró el artículo como demostración de lo enconada que es la campaña contra el Gobierno.

EL «BALLET» MEXICANO «H. P.» SERA ESTRENADO EN LA OPERA DE CHICAGO

FILADELFIA, enero 18.—(AP). El estreno del ballet mexicano «H. P.», original de Carlos Chávez, ha sido anunciado por la Compañía de Gran Opera de Chicago para el próximo marzo, dirigiendo la pieza Leopold Stokowski, quien eligió el ballet mencionado entre centenares de ellos y de óperas.

La escenografía de la obra es original de Diego Rivera, notable pintor mexicano.

Juan Cárdenas Embajador de España en E.U.

Aprobado el nombramiento de Olivier como Secretario de la Embajada en B. Aires

MADRID, enero 18. (AP).—El presidente Alcalá Zamora firmó hoy un decreto designando a don Juan de Cárdenas para el cargo de embajador de España en Washington.

Juan Cárdenas

También aprobó el nombramiento de don Javier Oliver como secretario de la Embajada de España en Buenos Aires.

Finalmente firmó las cartas con que contesta a las felicitaciones que ha recibido por su elección a la Presidencia de la República española.

COMPLACIDO ALCALA ZAMORA DE LOS ACTOS DE ALICANTE

MADRID, enero 18.—AP.—El Presidente de la República, don Niceto Alcalá Zamora, regresó hoy a Madrid de su visita a Alicante, donde se celebraron muchos actos en su honor.

Fué recibido en la estación por el jefe del gobierno, señor Azaña, y los ministros. Una compañía con bandera y música rindió honores al jefe del Estado.

El señor Alcalá Zamora se muestra muy agradecido a las muestras de simpatías que recibió en Alicante.

Tres Iglesias de Valencia, a Punto de ser Quemadas

Varias personas detenidas por la colocación de bombas en el Convento de Salesianos

VALENCIA, enero 18 (A. P.)—Los despachos de hoy dan cuenta que varias personas desconocidas habían intentado incendiar las iglesias parroquiales de los pueblos de Moncada, Alfara del Patriarca y Mazarredo, pero que no lograron llevar a cabo sus propósitos debido a la vigilancia de la policía y de los serenos.

En Mazarredo tres desconocidos golpearon brutalmente, dejándole inconsciente, a un sereno que intentó arrestarles en los momentos en que intentaban incendiar la iglesia parroquial.

BOMBAS EN UN CONVENTO

Se sabe que la policía de Valencia ha detenido a varias personas por haber colocado bombas anoche en el convento de los salesianos.

Los intentos de destrucción de las iglesias de Moncada, Alfara del Patriarcado y Mazarredo se hicieron simultáneamente al amanecer de hoy. La policía vió a individuos sospechosos que estaban rociando con gasolina las puertas de los templos, por lo que trató de arrestarlos, pero huyeron rápidamente

EL MINISTRO DE ESTADO, A PARIS

MADRID, enero 18 (A. P.)— El ministro de Estado, don Luis Zulueta, saldrá el miércoles para París con el fin de asistir a la reunión del Consejo de la Liga de las Naciones.

JUAN MARCH REGRESO A MADRID

MADRID, enero 18 (A. P.)— El ex diputado don Juan March ha regresado de París para esperar el informe de la Comisión de Responsabilidades de la Asamblea, en la que sostiene que obtuvo ilegalmente el monopolio de tabacos en Marruecos durante la dictadura del general Primo de Rivera.

UN TIROTEO CON LOS CUATREROS MEXICANOS JUNTO AL RIO GRANDE

MC ALLEN, Texas, enero 18. AP. Un tiroteo en el cual resultó muerto el joven mexicano Toribio González, de 25 años, y la invasión del territorio de los Estados Unidos por un numeroso grupo de jinetes del otro lado del Río Grande, causó hoy gran excitación aquí.

Cinco guardias fronterizos norteamericanos dieron muerte a González cuando éste y dos compañeros pasaban el río en bote, el domingo por la noche. El destacamento de guardias se apostó en el lugar llamado Paso del Diablo, por ser el preferido de los cuatreros para vadear el río.

PRORROGA PARA CERTIFICADOS DE SALUD

CIENFUEGOS, enero 18. — El secretario general del Centro de Detallistas ha solicitado del Supervisor sanitario un plazo de treinta días para que los dependientes del comercio de víveres, cafés, etc., puedan proveerse de certificados de buena salud por serles imposible realizar este trámite en quince días concendidos por el Supervisor.

Corresponsal.

LOS CARABINEROS DE SAGUNTO, DESARMADOS AYER POR LOS OBREROS

En Palencia, se han cerrado bancos y comercios, temiendo los dueños que los saqueen

VALENCIA, enero 18. (AP).—Comunican del pueblo de Sagunto que los obreros metalúrgicos en huelga desarmaron a los carabineros y obligaron a la Guardia Civil a retirarse al cuartel.

Las comunicaciones con Sagunto están interrumpidas y las autoridades provinciales han despachado fuerzas de la Guardia Civil para que restauren el orden en dicha localidad.

HUELGA PARCIAL DE PROTESTA CONTRA EL GOBIERNO

VALENCIA, enero 18. (AP).—La huelga general que se había anunciado para hoy en señal de protesta contra el Gobierno es sólo parcial, no habiendo respondido al llamamiento todos los gremios.

Los obreros se quejan de que el Gobierno ha conseguido mejorar las condiciones de vida de los trabajadores.

DESORDENES EN EL PUEBLO VASCO DE SANTURCE

MADRID, enero 18. (AP).—El ministro de la Gobernación, señor Casares Quiroga, informó hoy a los periodistas que un grupo de obreros incendió la iglesia de Santurce, cerca de Bilbao.

Los despachos oficiales recibidos por el ministro dan cuenta que hubo varios encuentros en las calles de dicho pueblo, resultando dos personas gravemente heridas.

El incendio fué rápidamente extinguido por los vecinos.

LOS OBREROS DEL RAMO DE CONSTRUCCION, EN HUELGA

PALENCIA, enero 18. (AP).—Los obreros del ramo de construcción se han declarado en huelga en señal de protesta contra el plan que ha concebido el Gobierno para aliviar la situación de los obreros sin trabajo, ordenando que todos los trabajadores rindan media jornada nada más y emprendiendo la fabricación de casas baratas para darles trabajo.

La mayoría de los establecimientos y de los bancos están cerrados y sus propietarios temen ser objeto de asaltos por parte de los obreros. La Policía, según parece, domina la situación.

Resumen de la Situación que hay en España

MADRID, enero 18. (AP.)—Se registran manifestaciones anticlericales, extremistas y obreras en toda España, desde Bilbao en el Norte, a Valencia, mientras las autoridades de Madrid adoptan medidas de precaución y el gobierno comienza a pensar seriamente en la aplicación de la Ley de Defensa de la República para restablecer la paz.

—Aunque sin relación aparente los actos de incendiarismo contra las iglesias en Bilbao y Valencia, las autoridades consideran grave la situación, pues los ultimos despachos de Pontevedra anuncian que la iglesia de San Jorge Mogor, fué incendiada, siendo sofocadas las llamas por los sacerdotes y vecinos.

—Sesenta monárquicos han sido arrestados en Bilbao como consecuencia de la refriega ocurrida ayer durante un mitin datólico.

—Barcelona se encuentra padeciendo una huelga anarquista, en la que participan los obreros de veinte fábricas textiles, mientras otros veinte mil obreros piden aumento de salarios.

—En Valencia, comunistas y sindicalistas han logrado declarar una huelga que ha resultado parcial.

—En Sagunto, un huelguista recibió heridas cuando los obreros metalúrgicos intentaron desarmar a los aduaneros.

—Los despachos de Sevilla indican que las rivalidades entre comunistas y sindicalistas se han intensificado, resultando muerto un jefe obrero.

—En Palencia se han declarado en huelga los obreros del ramo de construcción.

—Se han registrado choques de escasa gravedad en distintos lugares. En Madrid, la policía dispersó a un grupo de sindicalistas que intentaba excitar a los obreros municipales del ramo de pavimentación para que abandonasen el trabajo.

—Se anuncia en los centros oficiales que aunque los ministros se han negado a hacer comentarios, el gobierno dedicó cuatro horas a un consejo extraordinario para tratar de la defensa del orden público. Los ministros volverán a reunirse mañana.

—El consejo trató también del proyecto agrario así como del programa de la delegación española a la conferencia del desarme, sin llegar a conclusiones definitivas. El ministro de Agricultura, don Marcelino Domingo tiene presentado al consejo un proyecto de reforma agraria desde hace días, pero todavía no ha sido aprobado.

Otra Página Negra en Bilbao

LA AUSENCIA DE FE SERENA

Por José AIXALA

Un ilustre pensador modernísimo, al comentar la traducción de «Las Dictaduras» de Cambó al idioma polonés, desentierra unas significativas palabras de Coolidge, que son dignas de repetirse, como el exponente espiritual que es preciso atornillar en la España republicana.

«No necesitamos mayor poder intelectual, si no moral. No estamos faltos de sapiencia, sino de más carácter. No pedimos más gobierno; pero sí mayor cultura. No es que falten más leyes, sino MAS RELIGION.» Y después de esta cita, que por venir de un origen norteño, no puede tildarse de clerical, pone este colofón: «Estas son las verdaderas necesidades, de la verdadera libertad».

En España, desde tiempos inmemoriales, se ha confundido el espíritu republicano. La República debía ser, o representaba, el barrido de todas las sotanas, la destrucción de las Iglesias, el aventamiento de la religión, de esta última esencia que Mr. Coolidge advierte como una necesidad mayor para la salvación y progreso de su país.

Por eso se hace incomprensible en los Estados Unidos, la odiosidad contra las Iglesias monumentales que vienen a ser la historia escrita en piedra, la señal de otras generaciones, el orgullo que debemos sentir con ellas, para significación nuestra y admiración de nuestros antepasados. Los extranjeros que han visto en España los horrores de una destrucción que costo décadas, y siglos, de esfuerzos, y representaba la maravilla en la arquitectura y el arte, en sus múltiples contenidos, como cuadros y estatuas, bajos-relieves y capiteles, decían, asombrados que era un espectáculo de incultura, porque privaba a la nación de riquezas monumentales, que constituyen el mejor adorno en la vía pública.

En cambio, en la gran nacion estodunidense, en donde conviven todas las religiones, se ha dado el caso, inexplicable en España, de acudir una manifestación de diez mil ciudadanos sin trabajo, que fueron a Washington, formaron correctamente frente al Capitolio, sin gritos ni alaridos, para hacer acto de presencia espectacular Del frente de ellos, se destacó un solo representante. Llevaba la palabra justa de aquellas gentes. Vestía de negro, sombrero flojo y peto de igual color, que cubría toda su camisa, excepto el cuello, de un blanco destacado, aun más, por su forma «a la romana».

Era un presbítero católico que encarnaba el anhelo de aquel imponente número de desocupados integrado por judíos y presbiterianos, por metodistas y católicos unidos por un solo ideal, ciudadano y satisfechos de haber elegido un sacerdote filadelfiano El ascendio por la escalinata oficial, y con palabra dulce, comprensible, pero con la energía que representaban los diez mil ciudadanos tendidos a lo largo del parque, suplicaba resoluciones para sus hermanos de patria, necesitados del favor de la nación.

El cuadro sangriento de Bilbao, entre católicos y anticlericales, es la resultante de propagandas pretéritas, haciendo creer al pueblo que la República era incompatible con la Iglesia y con el orden. Y si violentamos un poco más el argumento, nos hallaremos con que la forma advenida en España, por natural imposición del destino, debía de ser una acracia, con disolución de la propiedad y aun de la familia.

De aquellos polvos, resultaron estos lodos. El gobierno del pueblo por el pueblo, es el más difici de convivencia, sino existe el respeto al derecho ageno, como Clara Campoamor lo pregonaba simultáneamente en un mitin de Barcelona. Y esta será una de las más hermosas propagandas del feminismo en marcha, que no es de imposición, sino de participación. Tal vez resulte una profecía en España, la jota popular, cuya letra dice:

Si las mujeres mandasen,
en vez de mandar los hombres
serían balsas de aceite
los pueblos y las naciones.

Si la república ha de ser dentro de nuestra nación, un pueblo de trabajadores, de pura democracia, lo primero y mas esencial es darse cuenta de la responsabilidad de cada cual. No hablemos de la religión: dejad'a a solas con los que la sienten; pero respétense los albedrios, las creencias, el sentimiento del alma, que ya dijo el Alcalde de Zalamea, don Pedro Crespo que no es patrimonio de los gobiernos sino de Dios.

DOS MUERTOS Y SIETE HERIDOS EN UN CHOQUE POLITICO EN BERLIN

2 MUERTOS 12-1 .. .. ..Julzaél..

BERLIN, enero 18.—(AP). Dos personas perecieron y siete resultaron heridas en una lucha surgida entre comunistas y hitleristas, en el barrio de Reinickendorff, hoy por la noche.

La policía hizo cincuenta arrestos.

100 Años de Existencia 100

GARANTIZAN LA DIFUSION COMPLETA DE SU ANUNCIO

Diario de la Marina

PRADO 103 Tl A3333 A2425

M.E.C.D. 2016

DIARIO DE LA MARINA

FUNDADO EN 1832

Dirigido hasta 1919 por D. Nicolás Rivero y Muñiz.

OFICINAS: HABANA, PRADO 103.—NEW YORK: 516 FIFTH AVE.

Editado por la Cía. DIARIO DE LA MARINA (S. A.) cuyo programa consiste «en la defensa de los intereses generales y permanentes de la Nación cubana, de los especiales de la Colonia española establecida en la misma y de la unión y armonía entre los diversos elementos que conviven en el país».—Art. 1o. de los Estatutos.

TELEFONOS DEL DIARIO

Dirección	A-4151
Administración	M-7911
Audiotría	
Compras	
Secretaría, Administración	M-2522
Anuncios	A-2425
Clasificados y Talleres	A-3333
Quejas y Suscripciones	A-3785
Distribución y Máquinas	A-3785
Redacción	M-7913
Jefe Información	A-3205
Sports	M-7912

PRECIOS DE SUSCRIPCION AL «DIARIO DE LA MARINA»

Habana y Provincias

Mes	$ 1.60
Trimestre	$ 4.20
Semestre	$ 8.00
Año	$ 15.00

Extranjero

Trimestre	$ 6.00
Semestre	$ 9.50
Año	$ 18.00

Edición Dominical (Para el extranjero solamente)

Semestre	$ 3.00
Año	$ 5.00

LA POLITICA DEL CARRO COMPLETO

Por Nemesio García Naranjo

El General Calles ha manifestado la necesidad de poner fin a la política del carro completo. ¿Cuándo nació en México esta política? Los reyistas y los dehesistas acusaban a don José Ives Limantour y a sus amigos de haberse adueñado de los puestos más importantes del Gobierno y de no permitir la entrada a nadie. Esta acusación era infundada, pues el General Díaz era jefe de la política nacional y jamás habría consentido que uno de sus subordinados—aunque fuese tan respetable como su Ministro de Hacienda—cerrase las puertas de la Administración a sus adversarios.

Ningún Gobierno ha tenido México tan amplio como el del General Díaz: dentro de él cabían todos los colores. En el gabinete del gran Dictador había liberales, conservadores y hasta un ex-imperialista. Junto a los jacobinos más exaltados los discípulos de don Gabino Barreda que formaron el llamado grupo científico. Todos eran admitidos en la familia oficial; pero a ninguno se le permitía la preponderancia.

Sin embargo, los jóvenes de 1909 sentían la impresión de que el Gobierno del General Díaz era un gobierno de carro completo. Entrar en él era difícil aunque no imposible. El régimen se había prolongado por un tercio de siglo y, naturalmente, se había producido un estancamiento. La administración había envejecido y le faltaba agilidad y ligereza. El General Díaz creía que era preferible «malo conocido que bueno por conocer», y no removía a los funcionarios sino cuando había un motivo grave que lo justificase. Ese fué su error. A la familia oficial hay que cambiarla constantemente, aun cuando no haya otro motivo que la necesidad del cambio. Lo que no se mueve, se empolva, se paraliza y se destruye. Solo los organismos en perpetua actividad son susceptibles de transfiguración y rejuvenecimiento.

Al recordar el hermetismo a que había llegado la Dictadura en 1910, bueno es precisar que no respondía a un sentimiento sectario, sino a una edad avanzada. La Dictadura se hizo vieja, pero no exclusivista. Aunque para la juventud fuese lo mismo—pues no podía entrar en masa, al manejo de los asuntos nacionales—no fué un criterio mezquino lo que determinó el estancamiento.

Don Francisco I. Madero tampoco fué un político de carro completo. Trató de atraerse a gentes de todos los matices y, a su lado, en lugar prominente, figuraban ex-porfiristas como Manuel Calero y Rafael Hernández; conservadores como Jaime Gurza y don Pedro Lascuráin; radicales como don José María Pino Suárez y don Abraham González; revolucionarios moderados como el ingeniero Bonilla y el licenciado Vázquez Tagle. El señor Madero fué inexperto e incompetente; pero nadie lo puede acusar de haber sido un sectario de criterio estrecho.

El General Huerta tampoco fué un partidario de la política del carro completo. Muy lejos de entregar los puestos más importantes de la nación a sus amigos íntimos, solía nombrar Ministros a personas a quiénes apenas había tratado. Ejemplos: Gamboa, Tamariz, Gorostieta, Moheno y Alcocer. Bastaba que un hombre tuviera prestigio intelectual moral o social, para que procurase atraerlo. Estuvo a punto de nombrar Ministro de Gobernación al licenciado Escudero, quién navegaba con bandera maderista y era uno de los diputados mas prominentes del grupo renovador. Y aunque sobraban motivos para suponer que la mayoría de los Gobernadores de los Estados, eran sus adversarios, en febrero de 1913, el General Huerta hizo todo lo posible porque continuaran en sus puestos.

En el desarrollo dramático de la Revolución Francesa, se vió primero a los fuldenses aniquilar a los absolutistas; después los girondinos destruyeron a los fuldenses; luego, los montañeses ahogaron a los girondinos; en seguida, una fracción de la Montaña fué hecha añicos por la otra, la cual a su vez, acabó estrangulada por los revolucionarios moderados de Thermidor. La Revolución destruyó en el primer año a sus enemigos, y por consiguiente, al no tener ya con quién luchar, se hizo pedazos a sí misma.

Igual cosa pasó en México, con el Partido Liberal en 1867 y con la Revolución en 1914. A fuerza de aplastar y anonadar a los vencidos, los vencedores prepararon su propia disolución. Don Benito no quiso tener delante a los conservadores; pero no pudo evitar la insurrección porfirista. Don Venustiano fué impiacable con el antiguo régimen; pero no evitó las rebeliones de Villa y de Zapata.

La destrucción de estos rebeldes costó un océano de sangre y otro de dinero; pero como el Gobierno triunfante no tenía enemigos con quién combatir, se siguió consumiendo en divisiones y subdivisiones revolucionarias. Los carrancistas se fraccionaron en tres grupos: obregonistas, gonzalistas y bonillistas. Los primeros se impusieron sobre los otros para dividirse nuevamente en dos bandos: callistas y delahuertistas. Exterminados estos últimos, los vencedores de 1924 no pudieron conservar su unidad y formaron tres grupos: gomistas, serranistas y alvaristas. Los cadalsos de Francisco Serrano y de Armulfo Gómez dispersaron a todos sus partidarios; pero no le dieron consistencia a los triunfadores, los cuales se volvieron a dividir en marzo de 1929.

El General Calles no quiere que se siga efectuando este proceso de disolución; pero no hay manera de impedirlo mientras no se suprima la causa que lo determina. Cada revolucionario crée tener motivos poderosísimos para separarse del Gobierno; pero sobre todos los motivos personales que expongan los disidentes, se yergue la Ley de la Naturaleza que obliga a todos los seres a luchar; y como la Revolución, desde 1914 no ha querido tener un enemigo con quién medir sus armas, se ve obligada a luchar con los mismos revolucionarios.

Mientras solo se presenten en la palestra política gentes del mismo credo, la lucha tiene que carecer de interés. Estarán pendientes de las campañas políticas, solamente aquellos que esperen remuneración o empleo; pero no el conjunto del pueblo que, al ver a todos los candidatos enarbolar la misma bandera, carecerán de motivo para favorecer a alguno de ellos con su preferencia.

Lo curioso es que delante de cada subdivisión revolucionaria, surge el pensamiento de la Reacción. Don Venustiano Carranza acusó a Villa de ser reaccionario y otro tanto hizo Obregón con de la Huerta. En verdad, si hubiera Reacción delante, no habría disolución revolucionaria Por eso y aunque parezca paradójico, quién más necesita de la llamada Reacción, es la propia Revolución. Esta, sin aquella, se va a seguir diluyendo en rivalidades domésticas y en rencores fratricidas. Destruir a un partido político militante es destruir también al que queda en pie. Aprendamos esta elocuente lección histórica: después de que Juárez acabó con sus adversarios en ideas, vino Díaz y acabó con sus adversarios en ambiciones. La destrucción del Partido Conservador fué el prólogo de la Dictadura.

En resumen, lo que le falta a la Revolución, es adversario. Y en la Inspección General de Policía, todas estas cosas sombrías y algunas otras más, fueron no más una lucha entre los glóbulos sanos y los dañosos, que a la postre dejó vigorizada e inmunizada a la Revolución. Ahora ya es mayor de edad, y se presume que los glóbulos buenos—es decir, el General Calles y sus partidarios—vencieron a los glóbulos malos, es decir, de la Huerta, Serrano, Gómez, Valenzuela, Escobar, Villarreal y Vasconcelos.

Yo respeto a los clérigos de todas las religiones, y por consiguiente me inclino también delante de los sacerdotes de la Revolución, especialmente cuando han demostrado, como el señor Sánchez Azcona, un misticismo que puede compararse con el de Kempis, pero precisamente porque su calidad episcopal suele alejarlo de la realidad y del mundo, me permito advertirle que no debe confiar mucho en eso de que el Gobierno (la Revolución cuajada en régimen gubernativo, como él la llama) solo emplea, para imponerse, las armas del convencimiento. ¡Que no se le vaya a ocurrir decir todas las cosas que piensa¡ ¡Que no se introduzca, como Daniel, en la cueva de los leones! ¡Que no se coloque delante de los candidatos oficiales! ¡Que se limite a celebrar Te Deums en el 20 de noviembre y misas de Requiem, el 18 de febrero! Porque si volviera a las andanzas de ayer, el Gobierno lo volvería a declarar glóbulo malo de la Revolución, y a pesar de los 21 años que ésta ha cumplido, el señor Sánchez Azcona correría riesgo de ser otra vez víctima de uno de esos atropellos que, hace apenas dos años, le parecían de lesa humanidad y de lesa civilización.

New York, 26 de enero de 1931.

SOCIEDADES ESPAÑOLAS

VERBENA DE LA CANDELARIA EN LA A. CANARIA

Los salones serán decorados artísticamente y amenizarán la verbena varias orquestas

En la noche de ayer celebró sesión el Comité Ejecutivo de la Asociación Canaria tratando y resolviendo distintos particulares de interés para la colectividad.

Para hoy tienen señalada junta ordinaria la Sección de Sanidad que conocerá de los Informes de las Secciones Facultativa y Administrativa de la Casa de Salud «Nuestra Señora de la Candelaria» así como otros particulares relacionados con el moderno Sanatorio citado.

La Sección de Propaganda se encuentra, también, convocada y se reunirá en la noche del jueves de la presente semana. Atención preferente dedicará en esa reunión a la labor que se viene llevando a cabo, con éxito singular, para inscribir en las listas sociales el mayor número de señoras y señoritas.

La sección de Recreo viene actuando diligentemente en los preparativos de la gran Verbena que organiza para el día seis de febrero próximo, cuyos productos habrán de destinarse a la Beneficencia Canaria; Verbena que, como es sabido, ha despertado desde los primeros momentos inusitado entusiasmo por los muchos alicientes de que estará rodeada.

Otros particulares de interés en relación con la Asociación Canaria iremos ofreciendo en notas sucesivas.

DIRECTIVA DE LA COLONIA ESPAÑOLA DE MAYARI

Hé aquí los señores que integran su nueva Directiva y que ya han tomado posesión de sus cargos:

Presidente: D. José A. Ruiz Pizarro; Vice: D. José Fernández Hernández; Secretario: D. Juan Sánchez Chenlo; Vice: D. Enrique González Rosabal; Tesorero: D. Enrique González; Vice: D. Eugenio Ruiz Sainz; Vocales: Sres. Manuel Rodríguez, Arturo Aja Gándara, Esteban Ruiz Sainz, Antenio Fernández, Miguel Rodríguez, José Fernández, José Mas Ripoll, José Echaniz, Severino Guitián, Luís Calleja Pérez y Francisco Martínez.

COLONIA ESPAÑOLA DE CIFUENTES

En Junta General de asociados ha sido elegida por unanimidad para regor los destinos de esta gran colectividad española durante el prebsente año la siguiente Junta Directiva:

Presidentes de Honor: Sr. Cónsul de España en Sagua D. Agustín Furundarena y Manuel Pereiras.

Presidente Efectivo, Sr. Dn Agustín Furundarena; Vicepresidente, Sr. D. José Avila Camaid; Secretario, Sr. D. Juan Pereiras; Vicesecretario, Sr. D. Indalecio Prieto; Tesorero, Sr. D. Manuel Pereiras; Vicetesorero, Sr. D. José Blanco.

Vocales: Lcdo. Francisco Tejo, Dr. Arturo Rebollar, Dr. Rafael Estévez, Sres. Antonio Morales, José A. Michelena, Manuel Gómez López, Alberto Aréchaga, Antonio Castro, Julio Alvarez, Manuel Díaz Alcover, Filiberto Núñez, Ramón Ger, Antonio M. Santos y Emilio García.

EL BAILE DE FEBRERO EN LA AS. DE DEPENDIENTES

Como es de esperarse siempre que anuncia una fiesta baila ble la Asociación de Dependientes, la noticia del baile que se celebrará el 23 de Febrero ha despertado vivísimo interés en la pléyade de jóvenes que son asiduos concurrentes al Palacio de Prado y Trocadero. Apenas circuló la noticia comenzaron las preguntas por el teléfono del Centro. Mil parejas solicitaban informes acerca de la fiesta en proyecto. Eso revela lo que decimos antes.

El Presidente de la Sección de Recreo, señor Vidal, nos ha dicho su propósito de que sea este un festival magno, de grandes proporciones. No perdonará esfuerzo—nos dice. —Tratará de dotar la fiesta de los mayores atractivos. Ya la Sección designa las distintas Comisiones de Vocales que se encargan de los aspectos varios del festival— que alcanzará caracteres de una gran verbena.—Se pretende aumentar el número ya respetable de las orquestas que se contratan y de otros detalles se ocupan los organizadores con verdadero ensusiasmo.

Prometemos continuar informando acerca de esta fiesta bailable que por ahora llamaremos el «Baile de Febrero».

VIGO FOOT-BALL CLUB

Este simpático Club recreativo y deportivo, ha celebrado recientemente el acto de la toma de posesión de la Junta de Gobierno, que regirá sus destinos sociales durante el periodo del año de 1932.

Los electos cumplirán eficientemente sus cargos, por cuanto que cuentan de antemano con el beneplácito de todos los asociados, al designarlos por aclamación, quedando constituida la nueva Junta Directiva como se menciona a continuación:

Presidente: Sr. Faustino Matalobos Porto; Vicepresidente: Sr. Manuel Carril Martínez; Secretario: Sr. Ramón Martínez Pablo; Vicesecretario: Sr. Antonio López Rodríguez; Tesorero: Sr. Agustín Fernández Fernández; Vicetesorero: Sr. Gumercindo Piay García; Vocales: Sres. Juan Rico Montero, Manuel Buján Fidalgo, Nemesio Barreiro San Isidro, Adolfo Noval Palacio, Apolinar Obregón Rivas Francisco Soto Tornin, Pedro Hevia García, Teodoro Rodríguez Castro y suplentes señores Edmundo Varela Naya, Agustín Alvarez Hernández, José María Martínez y Nicolás Iserme y Vocales Natos: los señores Julio Marquez Ruiz, Emilio García Durán, Aurelio Almarza Quevedo y Eleuterio Neira Campos.

Nuestra felicitación a todos, con los deseos del mejor acierto en sus funciones.

ACTO EN HONOR DE JOSE MARTI SE CELEBRARA CON MOTIVO DEL NATALICIO EN "DEPENDIENTES"

Será de carácter escolar y tendrá lugar el día 28 del actual y tomarán parte los alumnos de Cuarto, Quinto y Sexto Grado triunfadores en el concurso celebrado en honor del Apóstol

Con motivo del concurso escolar efectuado en la Academia diurna de esta Asociación el presidente de la Sección de Instrucción, doctor Alejandro E. Riveiro, ha ideado celebrar un acto de carácter escolar en la tarde del 28 de los corrientes, día en que se conmemora el natalicio del Apóstol de la Independencia de Cuba José Martí. Como saben nuestros lectores el concurso entre los alumnos de los grados cuarto, quinto, y sexto de las escuelas tuvo por tema la vida y la obra de Martí, y fué tal el éxito que alcanzaron los estudiantes revelando con sus trabajos verdadero conocimiento para sus años, de la personalidad del Apostol y de sus esfuerzos patrióticos, que la Sección de Instrucción ha querido consagrar tan brillante resultado en un acto público donde los alumnos que obtuvieron primeros puestos leerán sus trabajos y recibirán con los premios el testimonio de su triunfo.

Se prepara un programa cuyo contenido daremos, desde estas columnas, a nuestros lectores.

Las Cuotas atrasadas

Anoche, en la Contaduría del Centro, se reunió la Comisión que entiende en la firma de convenios con los asociados que desean ponerse al día en sus pagos, abonando el importe de una cuota atrasada y la que vaya en curso. También trabajó la Comisión en lo que se relaciona con la situación de los asociados bajas, los cuales pueden recuperar la antigüedad y a un tiempo los derechos todos del socio, mediante el compromiso de abonar en un plazo no mayor de un año el importe total de las cuotas que medien entre la fecha de la baja y la del mes en que se inscriban de nuevo. Todos los lunes, de 8 a 9, por la noche, se reune la Comisión; y con ella o con el señor Contador pueden informarse los interesados en lo que respecta a las facilidades para abonar retrasos o recuperar antigüedad que comentamos.

LA GRATITUD A LA QUINTA LA BENEFICA

El señor Francisco Rodríguez, socio entusiasta del importante Centro Gallego ha escrito una carta al señor Jesús Cendán, Presidente de la Sección de Sanidad del mismo, en cuyos párrafos palpita una profunda gratitud hacia la Casa de Salud, «La Benéfica», donde fué operado de un ataque agudo de apendicitis con verdadero éxito por el doctor J. de Poo, quien hace honor y prèstigio para el Cuerpo Facultativo que en el mismo Sanatorio labora.

El señor Rodríguez hace extensivas sus calurosas gracias a todos los empleados que tuvieron para él durante su enfermedad cariños y cuidados que mucho enaltecen al Centro Gallego.

LAS NOTICIAS DEL CENTRO GALLEGO

La Sección de Propaganda, después de haber logrado un resonante triunfo con la amnistía social, se dispone a conquistar nuevos lauros iniciando intensas campañas tendientes a la consecución de positivas ventajas para los asociados y del mayor auge de la colectividad.

El distinguido Presidente de esa sección, señor Antonio Ginzo nos habla de un interesante concurso para la inscripción de menores y hay motivos muy justificados para esperar que este concurso culmine en una magnifica victoria para la Sección de Propaganda.

En una de sus próximas sesiones tomará acuerdos sobre el particular la Comisión Ejecutiva que tan dignamente preside el muy querido don Fermín Méndez Neyra.

Labores y Bordado

El día último del mes en curso terminará el plazo concedido para las matrículas de las clases de «Labores» y «Bordado a Máquina» en el plantel Concepción Arenal que con tanta competencia dirige la distinguida señora Andrea López Viuda de Ares.

El acuerdo de la Comisión Ejecutiva de restablecer la enseñanza de esas asignaturas en el plantel ha sido un gran acierto y de ello es fehacientísimo testimonio el extraordinario número de alumnas que todos los días acuden a las oficinas de la Sección de Cultura para inscribirse.

Bellas Artes

Está noche, a las ocho y media se reunirá en sesión ordinaria, la Sección de Bellas Artes para tomar importantes acuerdos.

El presidente de dicho organismo encarece a todos los Vocales la mayor puntualidad.

JUNTAS DIRECTIVAS

CLUB BELMONTINO: hoy martes a las 8 y media de la noche, celebrarán Junta General, en el Centro Asturiano.

CENRO ASTURIANO: celebrarán sesión las Secciones de Propaganda y de Retiro, hoy martes a las 8 y media de la noche.

EL VALLE DE ORO: celebrará Junta Directiva, mañana miércoles día 20 del actual, a las 8 y media de la noche, e nel Centro Gallego.

CONCEJO DE CUDILLERO: celebrará Junta Directiva Ordinaria, maña anmiércoles ría 20 del actual. a las 8 y media de la noche, en el Centro Asturiano.

«ATHLETIC SPORT CLUB»

Ya faltan pocos días para que se lleve a cabo la celebración del baile inaugural que esta naciente Sociedad celebra para sus asociados e invitados, en los salones de la Asociación Canaria, sitos en Prado y Neptuno, el día 30 de los corrientes.

Los mejores conjuntos musicales serán los encargados de ejecutar los bailables, siendo las orquestas de Antonio María Romeu y el Sexteto Sonora Matancera.

Se nota gran animación para asistir a esta gran fiesta bailable y se espera culmine en un rotundo éxito ya que están circulando muchísimas invitaciones.

Las invitaciones podrán adquirirse en la Asociación Canaria o por el Teléfono A-3564.

EL CLUB DEPORTIVO DEL CENTRO GALLEGO

Esta sompática entidad deportiva, a cuyo frente figuran hombres tan entusiastas como los señores José García Tenreiro y Antonio Ginzo se propone con sus nuevos elementos gubernamentales iniciar una activa campaña de propaganda para conseguir que todos los gallegos se agrupen bajo la bandera del Club y hacer por lo tanto más vigorosa su existencia.

Y serán muchos los gallegos que ingresen en las filas del «Deportivo», la entidad que en el campo de los deportes mantienen firme y gallarda la representación de la hermosa tierra de Rosalía.

EN LA CASA DE SALUD DE «CONCEPCION ARENAL

La labor que realizan las magníficas Casas de Salud de las Sociedades Regionales es una labor verdaderamente inapreciable, pues la mayoría de los casos extraordinarios, que culminan en curas prodigiosas, no transcienden al público, imporándose, por lo tanto, el mérito de la curación y la obra beneficiosa que las Sociedades verifican en pro del bienestar de la humanidad doliente.

Raro es el día en que una de esas curaciones no viene a poner enevidencia la competencia del Cuerpo facultativo de la Casa de Salud «Concepción Arenal de la sociedad Hijas de Galicia, esa admirable institución de asistencia sanitaria a la mujer, que puede enorgullecerse de un nuevo éxito alcanzado esta vez por el doctor Luís Rodríguez Baz, quien practicando una difícil operación de histerectomía con magnífico resultado puso de relieve sus sobresalientes dotes de experto cirujano, al que sirve de mucho su experiencia, puesto que pasan de ciento cincuenta las histerectomías por él realizadas en el citado sanatorio «Concepción Arenal».

Al felicitar al doctor Rodríguez Baz por sus éxitos continuados, lo hacemos también a la sociedad «Hijas de Galicia» puesto que esos triunfos científicos son la mejor demostración de la excelencia de los servicios que presta a sus millares de asociadas.

UNA SOLEMNE MISA DE BENEFICENCIA GALLEGA

Con motivo de cumplirse el 60 aniversario de su fundación, el jueves día 21 a las 10 de la mañana, tendrá lugar en la Capilla de la Casa de Salud «La Benéfica» del Centro Gallego, una misa, por el descanso de los socios fallecidos.

El Sr. Director p.s.r., Don José García, invita por este medio a los señores de la Directiva, Sres. Asociados y familiares, tan piadoso acto.

EL CLUB RIBADESELLA Y SU GRANDIOSA FIESTA

¡Albricias, Riosellanos! Vuestro querido Club, en no lejana fecha, celebrará una fiesta grandiosa, cabe la floresta de los hermosos y pintorescos jardines de San Francisco.

La Sección de Propaganda, de cuya es digno Presidente el Sr. Jesús Valle Sánchez, trabaja sin tregua ni descanso a fin de poder ofrecer a los numerosos asociados de tan castizo Club un día de solaz esparcimiento que haga época en los anales de la Historia de tan meritísima y noble Agrupación.

El día 6 del entrante Marzo, en alegre caravana, saldrán los romeros en un tren especial con dirección a los floridos jardines de San Francisco, donde se celebrará un suculento banquete digno de Lúculo, y en la tarde, amenizado por una reputada orquesta, dará comienzo un animado baile y entre cantos de romeros y alegría de mozos, la dorada sidra será escanciada abondo. haciendo recordar a los amantes riosellanos aquellas fiestas de. Santa Marina y Guía de tan castizo sabor astur.

LA PRORROGA DE PODERES EN LA BENEFICENCIA GALLEGA

En la Junta de elecciones, celebrada por esta Beneficencia se acordó prorogar los poderes a la actual Junta Directiva, con objeto de llevar a cabo las elecciones reglamentarias con arreglo al nuevo reglamento que está próximo a ponerse en vigor.

Se acordó que la junta, para la lectura y discusión de la Memoria y de la Comisión de Glosa, anunciada para el 7 de Febrero, sea aplazada para el domingo 14 del mismo mes.

DEL SANATORIO DE HIJAS DE GALICIA

Ingresos: Eulalia Díaz, María Barrero, Aurora Andrade, Martina Alvarez, Sara Felipe Perdomo, Manuela Rodríguez Vázquez, Pilar Fernández Maseda, Angélica Toca, Balbina Menéndez y Antonia Moreno.

Altas: Carmen Díaz, Ciprina Medina, Evangelina Dacoba, María Oliva Sierra, María Ignacia Pillado, Inocencia García, María Fernández Seivane, Isabel González y María García Alvarez.

DEL NATALICIO DE LA INSIGNE Concep. ARENAL

Será festejado tan dignamente como lo exige el nombre noble de la ilustre escritora gallega

La simpática sociedad estudiantil «Concepción Arenal», por mediación de su Sección de Cultura, está organizando una velada artístico-literaria-musical, que se celebrará en los salones del Centro Gallego el sábado treinta de Enero, en conmemoración del Centenario décimo primer aniversario del natalicio de la gran pensadora gallega Concepción Arenal.

Para esta fiesta, el Alcalde-Jefe del Distrito Central, ha concedido la Banda Municipal, la que tendrá a su cargo la interpretación de distintos números musicales.

Recitará la simpática señorita Josefina Argüelles el «Canto a Galicia», de R. Marcotte.

«Scene de Ballet», de Beriot, número de violín y piano por el señor Santiago García y la señorita Margarita Fernández.

«Canto Gallego» y «La Pandereta», números que interpretará la distinguida señora María Ladra.

La Rondalla del Centro Gallego tocará bonitos bailables, cedida atentamente por la Sección de Bellas Artes y por su Director, el señor José Fernández Vide.

Las señoritas María del Carmen Novás y Luisa Regueira, tendrán a su cargo número de piano a cuatro manos. Una alumna del Plantel «Concepción Arenal», recitará la bonita composición poética «Adelante», éste habrá de ser uno de los números más simpáticos del programa confeccionado.

VERBENA DE LA CANDELARIA EN LA A. CANARIA

En Junta celebrada por la Sección de Recreo y Adorno de la «Asociación Canaria», en días pasados se designó una Comisión integrada por los señores Víctor Martín López, Vicente Palmer, Teodosio Martín y Cándido Jimeno, presidida por el señor Juan Clavijo, con objeto de que se entiendan con todo lo relacionado con el adorno e instalación de los distintos kioscos que se instalarán en la Gran Verbena de la Candelaria que tendrá efecto el próximo sábado 6 de Febrero, a beneficio de la Beneficencia Canaria.

Podemos anticipar que el adorno que lucirá el local de la Asociación Canaria en este día es algo extraordinario ya que los elementos que integran la Comisión de referencia se proponen confeccionar algo que llame la atención de cuantas personas asistan a esta fiesta.

El adorno floral estará a cargo del jardín de los señores Carballo y Piñeira, quienes montarán en esa noche un artístico kiosco atendido por bellas y distinguidas señoritas.

En la presente semana se reunirá la Comisión organizadora y de sus acuerdos daremos cuenta oportunamente.

NOTICIAS DEL CONCEJO DE VILLAVICIOSA

He aquí los señores que integran la Junta Directiva de esta simpática Sociedad:

Presidente, José García Bonera; Primer Vice, Aurelio Pedrayes Sierra; Segundo Vice, Lorenzo Arce Fernández.

Vocales: Sres. Maximino del Soto y Pascual, Mauricio de Arriba Rendueles, Claudio Arena sdel Valle, Amalio Rodríguez Cardín, Francisco Barredo Arenas, Angel Fernández Rivero, Adolfo F. de Arriba, Ernesto Palacio Baro, Manuel García Figueredo, José García Prida, Salustiano García Sopeña, José de la Ballina García, Manuel Corripio Amandi, Hipólito Arenas Ortíz, José Ma. Arenas Llera, Dionisio Barredo Valle, Luis Miravalles Pedrayes, Luis Díaz Sopeña, Joaquín Arce Barro, Fermín García Varas, José Pérez Pando, José Honorio Sánchez, Ceferino Tuero Fernández, Carlos Lagar, Alfredo Pedrayes, Francisco García Huerres, Manuel Alvarez Sánchez, Celestino Cuadra, Francisco Pidal Elías, Agustín Miravalles.

Vocales suplentes: Sres. Manuel Rodríguez, Vicente Liñero, Luciano Elías Suárez, José Sampedro Hevia, Manuel Pedrayes y Angel Palacio.

VIDA GALLEGA

EL NUMERO 505

Se acerca la popular revista al año vigésimo cuarto de su existencia dando números cada vez más primorosos. Este publica una portada en colores de Cebreiro, y una acuarela del famoso Mosteiro de Nogueira, joya del arte románico gallego.

Texto selectísimo, con música para Natal, del P. Ameixeiras—un notable compositor—una gran revista de Modas, Humorismo, novela, etcétera etc.

La parte gráfica contiene entre otras, las siguientes informaciones: Vistas de San Clodio; excursión de Ecos de Terra a Asturias; paisaje de Samil; partidos Celta-Borgas y Unión Sporting-Guardés; prácticas de inspectores municipales en Coruña; la procesión de la Virgen de Musís; Ciosvín-Español en la Florida y Celta-Deportivo, en Balaídos; recibimiento a Emiliano Iglesias y la asamblea del Recreo de Artesanos en Pontevedra; boda Méndez Núñez-Suárez del Rivero; estreno de «La Moza del Coitadiño»; la tumba de los repatriados de Cuba, en Vigo; el puente de la Condomina; inauguración del grupo escolar de Villagarcía; el coro «Airiños do Mar» en la tumba del primer alcalde agrario; conferencias de don Manuel Prieto y don Avelino Rodríguez Elías en Vigo; el típico barrio de Berbés mirándose por última vez en el agua de la bahía de Vigo y la draga cegando el famoso puerto centenario de los faluchos, dos fotografías dignas de pasar a la historia gráfica de Galicia.

INGLES

CON DISCOS FONOGRAFICOS

Ud. puede oir claramente la viva voz del profesor en su propia casa

La Enseñanza Está Garantizada.

O Ud. aprende, o no le costará un centavo.

PIDA LECCION DE PRUEBA GRATIS

INSTITUTO UNIVERSAL (A56) 1265 Lexington Ave. New York.

HUMORADAS

Por J. ARISTIGUETA

Necesito hacer reir a ustedes todos los días, darles con el desayuno una panzada de risa; es la obligación que me ha impuesto una fábrica de muchos **humos**, aparte los de la chimenea. Porque, «a mal tiempo, buena cara», se ha dicho el Gerente. Hay que empezar el año riendo y me llamó:

—Aristigueta; tiene usted que hacer una sección humorística en el DIARIO DE LA MARINA, que tumbe de espaldas.

—Publicaremos los precios de la gasolina, de la carne etc., que dicen que tumban.

—No; su sección tiene que ser graciosa y esos precios tienen muy poca gracia. Hay que hacer reir a nuestros amigos.

—Pues, como no sea haciéndoles cosquilas... Tráigamelos aquí.

—No, hombre; haciéndoles chistes.

—Pero... si dicen que no se puede chistar.

Y quieras que no, aquí estoy en la dura necesidad de hacer reir a los lectores porque el Gerente se ha empeñado (y lo que se va a empeñar, si las cosas siguen así) en que yo tengo más gracia que las pesetas españolas, que tienen «la gracia de Dios».

Yo había pensado ponerme una chistera (que es sombrero que tiene «chiste») y hacer unas declaraciones patrióticas, porque son dos cosas de las que ya se ríe todo el mundo; pero no quiero ponerme la chistera, aunque me vendría al pelo, porque se me puede subir a la cabeza esa nota antidemocrática y no hago las declaraciones patrióticas porque me pueden mandar a la porra y ahí no voy yo ni aunque me paguen el viaje, porque ya me mandaron una vez y no me gustó.

Pero, sin chistera y sin declaraciones patrióticas, ¿cómo se hace hoy reir a un cubano reajustado o a un español contribuyente? Porque ya, aquí, de los únicos de quienes nos reimos todos, de buena gana, es de los caseros por lo menos una vez al mes y yo no lo soy a Dios gracias; que hoy, tener una casa en el Vedado es peor que tener un golondrino en el sobaco. Pues hay casero que se presenta con cara de Pascuas al inquilino que está hecho la idem y le dice:

—Vengo a cobrar.

—Ya le he dicho que no venga a cobrar, ¡porque va a cobrar!...

Y el casero piensa en dirigirse al Juzgado, pero recuerda que también el Juzgado debe 18 meses de alquiler y por fuerza ha de solidarizarse con el compañero inquilino y en lugar de embargar él, se queda embargado por la desesperación.

Aunque en verdad, así está todo el mundo, si bien me parece injusto que se insista tanto en que la situación es mala. Porque, ¿que no se cobra? pues el día que se cobre va a ser esto el delirio, ya que, hasta ahora el bodeguero (que es el sistema crediciario más perfecto que se conoce) fía, porque fía cobrar cuando el cliente cobre. Pero cuando esto suceda y no alcance el dinero para los gastos de Año Nuevo y de los homenajes a Mojica, los bodegueros no se van a fiar ni de su sombra y aquí vamos a comer los unos a los otros. Y por cierto que esto no es tan desagradable en algunos casos porque hay por ahí muchas chiquitas que están como para comérselas.

Lo recomendable, por tanto, es hacer economías (aunque hay quien por no gastar, no gasta ya ni bromas) y aprovechar gangas como la que voy a ofrecer a los lectores; y como ganga, creo que no la hay como la «gorra» o dulce «botella»; la «botella» que es una solución infalible para la crisis económica, digan lo que quieran los economistas.

Cuando se sepa mañana qué es lo que vamos a regalar a los lectores, creo que va a haber bofetadas entre ellos(porque nosotros no estamos en concurso,) por adquirir esos obsequios.

Pero no queremos adelantar nada porque no adelantaríamos nada. Solo diremos que se trata de cosa para hombres solos: Es decir, esto no lo garantizamos, porque ya estamos viendo cómo en este siglo, las mujeres se desviven por las cosas de los hombres. Pues ya las mujeres hacen todo lo que los hombres, menos tomar en pipa y sin embargo, hay algunas que no me negarán ustedes que sí, ¡que fuman en pipa!, pues dice el «son» de «La Cachimba de San Juan» que «las mujeres se lloran».

Entre tanto, lector, fuma y espera: «Fuma, compadre». Esto es un tango, pero también es un buen consejo. «Humo los sueños de la vida son» dijo el clásico; echa los pesares con humo. Del humo de mi cigarro salen estas «Humoradas». Del humo del tuyo puede salirte la idea genial que te ponga en posesión de nuestro regalo.

«Fuma y charlemos» (y sigue el tango).

Pero... mañana te explicaré. Hoy solo puedo decirte que se trata de que fumes gratis: De disfrutar la santa «botella».

De chupar de «gorra» y nada menos que los cigarros AGUILITAS gruesos o extrafinos.

Eso sí; de este negocio unos van a salir echando humo y otros de buen humor: Se trata, pues, de humaredas y de humoradas.

Hasta mañana.

INFORMACION CATOLICA

DIA 19 DE ENERO

Este mes está consagrado al Niño Jesús.

* * *

JUBILEO CIRCULAR

Su Divina Majestad está de manifiesto en la Capilla de las Siervas de María.

* * *

Santos Canuto, rey; Mario, Germánico, Octavio y Augusto, mártires; Santas Pía, Marta y Germana, mártires.

* * *

San Canuto IV, hijo de Suenon Eritrice, rey de Dinamarca, fué un gran rey, y fué un gran santo.

Nació hacia la mitad del siglo undécimo.

Nuestro Santo ascendió al trono con aplauso universal de la nación.

Su valor se dejó admirar desde la primera ocasión en que se pudo conocer.

Al volver de una gloriosa expedición casó con la princesa Adela, hija de Roberto, conde de Flandes, en quien tuvo a Carlos el Bueno, digno heredero de sus virtudes, pues mereció ser también contado en el catálogo de los santos.

Reedificó muchas iglesias.

Fundó hospitales, agotando muchas veces su tesoro por aliviar a los pobres.

No puede admirarse ni ponderarse bastante el amor que profesaba a Jesucristo en el sacramento de la Eucarist61. Su devoción a la Santísima Virgen era ternísima.

Tan mortificada, tan penitente fué su vida en la elevación del trono como pudiera ser la de un anacoreta en la austeridad del desierto.

Nuestr oSanto tuvo la dicha de derramar su sangre por Jesucristo, el día 10 de Julio del año 1087.

ACTOS CATOLICOS QUE SE ANUNCIAN PARA HOY

EN HONOR A SAN JOSE

En los diversos templos de la ciudad, misa cantada en honor del Patriarca San José, según la piadosa costumbre del día 19 a El consagrado.

A SAN ANTONIO DE PADUA

En San Francisco, a las siete y media de la mañana y a las cinco y cuarto de la tarde, los trece martes a San Antonio de Padua.

En la Capilla de las Escuelas Pías de San Rafael, a las nueve de la mañana, misa cantada y el piadoso ejercicio de los trece martes a San Antonio de Padua.

LOS MARTES DE DON BOSCO

A las siete y media de la mañana, en la iglesia de María Auxiliadora, misa, plática, ejercicio y veneración de la reliquia de Don Bosco.

EN LAS SIERVAS DE MARIA

El Jubileo Circular.

La misa del Sacramento, a las 8 de la mañana.

La reserva, a las 5 p. m.

JUBILEO CIRCULAR EN LA IGLESIA DE LA MERCED

Con gran pompa se ha celebrado en la Iglesia de la Merced, la Semana del Jubileo Circular.

Todos los días a las ocho de la mañana, Misa del Santísimo Sacramento, con Su Divina Majestad de manifiesto.

A las cinco de la tarde, Santo Rosario, piadoso ejercicio, cántico de Trisagio por el Coro de la Comunidad y el de Tiples, acompañado al órgano por el maestro Francisco Saurí, organista de esta Iglesia de la Merced.

En los ejercicios de la tarde del jueves pronunció un Sermón muy conmovedor el M. R. P. Antonio López, Visitador de los Clérigos de la Congregación de la Misión, más conocidos en Cuba por Padres Paules, de su fundador San Vicente de Paúl, el Patrono y Apóstol universal de la cristiana caridad.

Fué muy elogiado el bellísimo Sermón del Padre López.

Así mismo lo ha sido el canto eucarístico, interpretado en esta tarde por el Coro de Tiples dirigido por su Director el Padre Esteban Maestrojuan, C. M.

El domingo, último del Circular, hubo solemne Misa a las nueve de la mañana y rezadas hasta las doce, estas últimas en altar portátil colocado en el centro del presbiterio.

A las cinco de la tarde, después de muy solemnes ejercicios, se verificó una magnífica procesión eucarística por las amplias naves del templo, en cuyas arcadas y cornisas millares de bombillos eléctricos esparcían torrentes de luz, que se reflejaban en las maravillosas pinturas que le adornan, y que han sido hábilmente restauradas por la mano maestra del maestro Argudín, que ha demostrado serlo de veras, pues se necesita ser un buen artista para restaurar y aún abrillantar la obra pictórica de los grandes artistas de pasadas centurias.

Grandes núcleos de ángeles y arcángeles esparcían olorosas flores ante Jesús Sacramentado, que bajo palio portado por distinguidos caballeros de la sociedad habanera, llevaba el Visitador Padre López.

El Coro de Tiples y las Scolas Cantorum de varios colegios de las Hijas de la Caridad, interpretaron el «Altísimo Señor», «Himno de Cristo Rey» y en unión de la Comunidad, los Himnos litúrgicos de las procesiones del Santísimo Sacramento.

VARIOS CULTOS QUE SE ANUNCIAN PARA MAÑANA

En el Cristo.—Los cultos semanales de los miércoles en honor de Santa Rita de Casia.

El horario de estos cultos es el siguiente:

A las ocho y a las nueve de la mañana.

Predica en estos ejercicios el párroco, P. Lorenzo M. Spirali. O. S. A.

En San Francisco.—A las siete y cuarto de la tarde, da comienzo la novena en honor a San Francisco de Sales. Patrono de los periodistas católicos.

M.E.C.D. 2016

OS DELEGADOS AL CONSEJO AZUCARERO INTERNACIONAL INFORMARON AYER AL INSTITUTO CUBANO

CUERDOS DE FABRICANTES DE TABACOS

...en que no contestarán las ...usaciones de los obreros, a los que declararon cesantes

...Junta General de Fabricantes, ...ida como de costumbre para ...de las diversas fases del pro... tabacalero, ha tomado hoy los ...entes acuerdos:

...mero: No abonar más que me... ...sueldo este mes y declarar cesan... todos los empleados que aban... ...aron, voluntariamente, sus fun... la semana pasada, en apoyo ...solidaridad con los operarios de ...fábricas.

Segundo: No contestar el Mani... ...ni otras declaraciones de los ...ros, que han aparecido en los ...os, por contener muchas afir... ...ones que no se ajustan en ab... a la verdad de los hechos. ...caso ha sido perfectamente ...ido en el manifiesto que pu... ...mos anteayer y no deseamos ...molestando la atención del ...ico entrando a rebatir cosas ...el mismo sentido común re...

Tercero: Enviar un cable a los ...ortadores de Londres dándoles ...nta de la actitud asumida por ...stros obreros, cuando solicitába... su colaboración con el fin de ...orar la industria.

Cuarto: Declararse en receso in...finido, hasta que los aconteci...mientos aconsejen nuevas reuniones.

MERCADO DE METALES

New York, enero 18 de 1932

Plata en New York: 29⅝.
Plata en Londres: 18 15/16 D.
Cobre: 7⅝.
Níquel: 35.
Plomo: 3.55.
Zinc: 3.00.

MERCADO DE TABACO

Doscientos treinta y tres tercios de segundas y terceras de la última cosecha de Las Villas, vendieron y entregaron ayer Hijos de Diego Montero a Echevarría y Pérez. Una y otra clase, o el total dicho, procedente de la escogida de Callejo, recibida en los depósitos de los vendedores.

También de la última cosecha de Las Villas compró y registró, en los almacenes de Muñiz y Hermanos, doscientos treinta y cuatro tercios, el exportador Mark A. Pollack.

Seiscientos sesenta y dos de tripas para fábrica, de varias vegas de Vuelta Abajo, vendieron y entregaron H. Duys y Compañía a Leslie Pantín e Hijos, para un fabricante del Norte.

Constantino González y Compañía estuvieron entregando durante la mañana, a Manuel A. Suárez y Compañía, ciento setenta y seis pacas de capadura de Remedios que les vendieron.

Harry Mendelsohn compró a Iglesias y García cuarenta y seis tercios de segunda capaduras de igual procedencia.

Otras cantidades han de pasar de manos en la semana que comienza, pues son varios los registros ordenados.

Entradas por camiones

Ayer entraron en la plaza, en camiones, las partidas de tercios y pacas que siguen:

De Cabaiguán, para Muñiz, Hermanos y Compañía: 110.

De La Llanada, para H. Duys y Compañía: 50.

De Puerta de Golpe, para Rodríguez, Méndez y Compañía: 59.

Recibos por ferrocarril

Hasta las cinco y media de la tarde de ayer habían entrado en los patios de los ferrocarriles, las cantidades de tercios y pacas siguientes:

De Cumanayagua, para Constantino González y Co.: 146.

De Placetas, para Echevarría y Pérez: 67.

De San Luis de Pinar del Río, para Mark A. Pollack: 133.

De Encrucijada, para Sobrinos de Antero González: 58.

De Matagua, para Simón Pérez: un tercio.

De Mayajigua, para Pedro Hernández: 20.

De Consolación del Sur, para Rulsánchez, Egusquiza y Compañía: 377 en tres casillas.

De Ovas, para Mark A. Pollack: 202 en dos casillas.

De Pinar del Río, para H. Duys y Co.: 10.

De Remedios, para Echevarría y Pérez: 39.

De Santa Clara, para Sobrinos de Antero González: 485 en cuatro casillas.

De Ovas, para Francisco Castro, 1.

De Placetas, para Echevarría y Pérez: 70.

De Esperanza, para José Callejas: 12.

Pollack compró en Ovas

Nuestro corresponsal en Ovas señor José Somoano, nos informa que el señor Manuel Sánchez, cosechero de aquella zona, está despachando para esta capital, cuatro casillas con tercios de tabaco a la consignación de Mark A. Pollack.

Nosotros sabemos—así lo supone nuestro corresponsal—que este exportador ha comprado al mencionado cosechero una grande cantidad de tercios de la última cosecha, como otros lotes ha marcado en otras zonas de Vuelta Abajo.

COMPAGNIE GENERALE TRANSATLANTIQUE

LINEA FRANCESA - FRENCH LINE

VAPORES CORREOS

SALIDAS PARA NEW YORK:

«FRANCE» .... 5 Marzo
«FRANCE» .... 18 Marzo
«FRANCE» .... 2 Abril
«FRANCE» .... 16 Abril

SALIDAS PARA KINGSTON, NASSAU Y NEW YORK

«FRANCE» .... 27 Enero
«FRANCE» .... 10 Febre.

SALIDAS PARA EL HAVRE vía NEW YORK

«FRANCE» .... 16 Abril

SALIDAS PARA CORUÑA, GIJON, SANTANDER, HAVRE y ST. NAZAIRE

«GUADELOUPE» .... 19 Enero
«GUADELOUPE» .... 19 Marzo
«MEXIQUE» .... 9 Abril
«MEXIQUE» .... 26 Mayo
«ESPAGNE» .... 12 Junio
«MEXIQUE» .... 11 Julio

SALIDAS PARA GALVESTON Y VERACRUZ

«GUADELOUPE» .... 4 Marzo
«MEXIQUE» .... 31 Marzo
«MEXIQUE» .... 14 Mayo
«ESPAGNE» .... 28 Mayo
«MEXIQUE» .... 30 Junio

Línea de NEW YORK al HAVRE y PLYMOUTH

En esta Agencia se expiden pasajes por esta línea, por los lujosos y rápidos trasatlánticos franceses «Ile de France», «Paris», «France», «Lafayette», «Romchambeau» etc. etc.

PARA MAS INFORMES DIRIGIRSE A:

ERNEST GAYE

O-REILLY No. 9.— APARTADO 1090. — TELF. A-1476. — HABANA.

Vapores Correos de la Compañía Trasatlántica Española

SERVICIOS REGULARES MENSUALES DE PASAJE, CARGA Y CORRESPONDENCIA

LINEA RAPIDA PARA VERACRUZ, NEW YORK Y NORTE DE ESPAÑA

Próximas Salidas:

PARA VERACRUZ: 48 Horas de Viaje
«HABANA» .... 5 Fbro.
«C. COLON» .... 7 Marzo
«HABANA» .... 5 Abril
«C. COLON» .... 6 Mayo
«HABANA» .... 5 Junio

PARA NEW YORK, VIGO, CORUÑA GIJON, SANTANDER Y BILBAO:
«HABANA» .... 14 Fbro.
«C. COLON» .... 15 Marzo
«HABANA» .... 14 Abril
«C. COLON» .... 14 Mayo
«HABANA» .... 14 Junio

LINEA PARA NEW YORK, CADIZ Y BARCELONA

Próximas Salidas:

«MARQUES COMILLAS» 5 Fbro. «MARQUES COMILLAS» .. 5 Abril
«MANUEL ARNUS» ...... 8 Marzo «MANUEL ARNUS» 6 Mayo
«MARQUES COMILLAS» 5 Junio

Magníficas camaras. Amplios comedores y camarotes para pasajeros de tercera ordinaria servidos por camareros. Excelentes menus. Vinos.

Para más informes

MANUEL OTADUY

Agente General:

PALACIO LONJA.— TELEFONOS: A-6588 y A-7900.— HABANA.

EMPRESA NAVIERA DE CUBA, S. A.

Apartado No. 2490. Dirección Telegráfica: EMPRENAVE

Claves en uso: A. B. C. 4a. y 5a.

Edición Western Union

Walkims and Apedix.

SAN PEDRO No. 6.— HABANA.

TELEFONOS A-6236. Pasajes y Fletes A-5315. Información General A-4730 Departamento de Tráfico A-3968 Almacén.

A-5034 Segundo Espigón de Paula M-2860, Tercer Espigón de Paula.

NOTA.—Las escalas de Port-au-Prince, Aux-Cayes (Hati), San Pedro de Macoris R. D. Aguadilla Mayaguez y Ponce P. R. Kingston, (Jamaica), son eventuales, esto es se harán cuando el pasajero o la carga lo amerite.

VAPORES EN SERVICIO: «Presidente Machado», «Baracoa», «Cienfuegos», «Eusebio Coterillo», «Gibara», «Guatánamo», «Habana», «Joaquín Godoy», «Julián Alonso»; «La Fé», «Las Villas»; «Manzanillo»; «Rápido», «Santiago de Cuba» y «Camagüey».

PUERTOS DE ESCALA: COSTA NORTE.— Puerto Tarafa, Nuevitas, Manatí, (Victoria de las Tunas), Puerto Padre, (Chaparra), Gibara, (Holguín), Velasco Bocas); Vita; Banes; Nipe; Mayarí; Antilla; Preston; Sagua de Tánamo; (Cayo Mambí); Baracoa; Guatánamo (Boquerón y El Deseo) y Santiago de Cuba.

COSTA NORTE.— Cienfuegos; Casilda; Túnas de Zaza; Santa Cruz; del Sur; Manopla; Guayabal; Manzanillo; Campechuela; Media Luna; Niquero; Ensenada de Mora y Santiago de Cuba.

COSTA NORTE DE VUELTA ABAJO.— Bahía Honda; Río Berracos; Puerto Esperanza, Santa Lucía; (Minas de Matahambre); Río del Medio; Dimas; Arroyo de Mantua y La Fe.

REPUBLICA DE HAITI.— Port-Au-Prince Aux-Cayes.

REPUBLICA DOMINICANA.— Santo Domingo; San Pedro de Macoris y Puerto Plata.

PUERTO RICO.— San Juan; Aguadilla; Mayaguez y Ponce.

JAMAICA.— Kingston.

EL INSTITUTO MANTENDRA SUS PROPOSICIONES MINIMAS Y NO TRANSIGIRA EN NINGUN CASO

Se expresó el optimismo sobre un arreglo satisfactorio con la industria azucarera de Java

En la mañana de ayer se reunió el Instituto Azucarero Cubano, presidiendo el acto el doctor Viriato Gutiérrez, presidente de dicho organismo y asistiendo algunos miembros de la Corporación Exportadora y varios hacendados.

Estuvieron presentes los señores Viriato Gutiérrez, José Manuel López Oña, José Gómez Mena, Aurelio Portuondo, Walfredo Rodríguez Blanca, Delio Núñez Mesa y José Manuel Casanova, del Instituto Azucarero; John Walker y mister Leonard de la Corporación Exportadora; Marcelino García que, en unión del señor Casanova, representó al Instituto Azucarero en las Conferencias de París, y Luis Marino Pérez, que fué asesor técnico de dicha delegación.

Los señores Casanova y Marcelino García presentaron un informe sobre su actuación en las sesiones del Consejo Internacional Azucarero de París, completando el alegato con varias aclaraciones verbales.

Al terminarse la junta, el doctor Viriato Gutiérrez nos dijo que se habían cambiado impresiones sobre el referido informe y sobre la política a seguir en relación con la actitud definitiva que adopte Java, sin que se llegara a acordar medida alguna, lo que sólo se podrá hacer tan pronto presenten los productores de Java sus proposiciones al Consejo Azucarero Internacional respecto a la restricción de la zafra de este año.

Varios de los miembros del Instituto que asistieron a la junta nos expresaron sus impresiones optimistas en cuanto a un arreglo satisfactorio con Java, aunque es propósito del Instituto no transigir respecto a las proposiciones mínimas presentadas por Cuba en París.

LA BASE PARA REPARTIR TAREAS A LAS COLONIAS

Evacuando una consulta del señor Angel Ubera, Presidente de la Asociación de Colonos del Central Miranda, el doctor Walfredo Rodríguez Blanca, Director del Censo de las Cañas, informa que, de continuar en vigor el plan Chadbourne, le parece muy ceptable el que se tome como base para distribuir las tareas a las colonias, la declaración jurada contenida en el modelo número 1 del Censo General de Cañas, firmado de conformidad por los Colonos y jurados por la Administración del ingenio.

Agrega que, de acuerdo con las reglas y las prácticas de la Corporación, aún esa misma base del Censo puede ser cambiada, pero que eso requeriría otra vez la conformidad de todos los interesados, teniendo la Corporación sentada la práctica de no inmiscuirse en los asuntos internos de hacendados y colonos, salvo el caso de discrepancia y que el asunto llegara a ella, expresando a este respecto, la opinión de que la Corporación se atendría a las declaraciones juradas.

EL AFORO DEL PAPEL CREPE POR LA 152-B

En relación con una reclamación presentada por la Cámara de Comercio Cubana contra un reparo de la Sección de Aduana en una caso de aforo de papel crepé, dicha Sección informó a la referida Corporación que, en vista de los argumentos alegados por ésta y del informe del Laboratorio Químico de la Secretaría de Hacienda, que dice que el producto objeto de la reclamación es pasta al sulfato de sosa, o sea la pasta con que se hacen los papeles Kraft, se ha acordado aplicarle la partida 102-B del vigente Arancel, dejando sin efecto el correspondiente reparo, según solicitara la Cámara de Comercio Cubana.

MERCADO AZUCARERO

Enero 18 de 1932.
(Por nuestro hilo directo)

AZUCARES CRUDOS

El mercado de crudos abrió hoy con un tono quieto, con indicaciones de haber obtenibles una moderada cantidad de crudos de Cuba, Puerto Rico y Filipinas, para llegar en diferentes posiciones en febrero, aunque los tenedores sin indicar a qué precio venderían, inclinándose a esperar el desarrollo de los acontecimientos y si es posible obtener de los refinadores qué precio pagarían. Estos eran de opinión de haber obtenibles algunos azúcares al precio de 1.14 costo y flete, con oferta de compra en firme («bid»).

Hasta el cierre de la Bolsa de Futuros de Azúcar de Nueva York no se habían anunciado ventas.

Existencias de azúcares crudos en almacenes afianzados Nueva York:
Día 16 .... 432,910 sacos
Hoy .... 420,018 sacos

AZUCARES REFINADOS

Nuestros cables de apertura anunciaban un mercado sostenido. Los nuevos pedidos moderados.

MOVIMIENTO DE AZUCARES EN LOS PUERTOS DE CUBA

(Según datos compilados por nuestro Departamento de Estadística)

Semana terminada en enero 16, 1932

	Toneladas
Arribos	31.954
Exportación	28.083
Existencias	694.970

MERCADO DE LONDRES

Nuestros cables de apertura anunciaban el mercado de la Terminal más débil, influenciado por rumores de disensiones en el Sindicato de Java. Los crudos nominales a la base 96 lab.

COTIZACIONES DE LA TERMINAL DE LONDRES

	Cierre ant.
Enero	6/ 6
Marzo	6/11¼
Mayo	7/ 1
Julio	7/ 2
Agosto	7/ 3¼
Octubre	7/ 4¼

	Cierre hoy
Enero	6/ 6
Marzo	6/10¾
Mayo	7/ ¾
Julio	7/ 1
Agosto	7/ 3
Octubre	7/ 3½
Diciembre	7/ 6

CONVENIO AZUCARERO INTERNACIONAL

Por otros lados reportóse un cable de procedencia Europa que indicaba: «La Conferencia de Berlín sugiriendo Cuba 2.200,000, Java 1.400,000; además Europa y Perú una restricción de 5 por 100 por dos años consecutivos. El plan parece prometedor».

Otros reportan un periódico financiero de Londres publica un artículo al efecto de que Java posiblemente se retire del Plan Chadbourne (lo cual indudablemente es la base de nuestro cable de apertura sobre rumores de disensiones en el Sindicato de Java).

Otro despacho cablegráfico recibido en Nueva York desde París por otros reportan el sentimiento es más optimista, basado en que Cuba drásticamente reduzca su zafra de 1932.

APERTURA DE LA BOLSA DE FUTUROS DE AZUCAR DE NUEVA YORK

Los Futuros abrieron hoy con un tono sostenido y sin dada de especial mención.

Firmas de Wall Street liquidaron. Otra preeminente firma operadora de New York efectuó ventas en pequeña escala en la posición de diciembre.

COTIZACIONES DE LA BOLSA DE AZUCARES CRUDOS DE NUEVA YORK

	Cierre ant.
Enero	1.04 N.
Marzo	1.06.07
Mayo	1.09
Julio	1.14
Septiembre	1.19
Diciembre	1.24.25
Enero	1.26

	Cierre hoy
Enero	1.04 N.
Marzo	1.06.07
Mayo	1.09.10
Julio	1.14.15
Septiembre	1.19.20
Diciembre	1.25
Enero	1.26

Toneladas vendidas: 3.100.

CIERRE DE LA BOLSA DE FUTUROS DE AZUCAR DE NUEVA YORK

Los Futuros cerraron hoy con un tono quieto y sin nada de especial mención durante todo el transcurso de la sesión.

CLEARING HOUSE

Las compensaciones efectuadas hoy entre los Bancos asociados al Habana Clearing House, ascendieron a:

$1-044,032.20

FACILITAMOS DINERO PARA LIQUIDAR DERECHOS DE ADUANA SOBRE MERCANCIAS
COMP. CUBANA DE ALMACENES
Aguiar 73, Séptimo Piso.
Teléfono M-3726.

BOLSA DE LA HABANA

BONOS Y OBLIGACIONES

	Comp.	Vend.
Cuba 1904 Speyer	80	90
Cuba 1905 Deuda Int.	41½	50
Cuba 1909 4½	59	70
Cuba 1914 Morgan	74	90
Cuba 1923 5½ Morgan	74	77
R. Cuba 1945 5½ O. P. $40.000,000	29	41¼
Obligaciones oro del Tesoro República de Cuba	28	33½
Bonos seriados República de Cuba — Morgan 5½ por 100. 1927.		
E Vence 1 julio 1932	75	—
F. Vence 1 julio 1933	65	—
G Vence 1 julio 1934	64	—
H Vence 1 julio 1935	63	—
I Vence 1 julio 1936	62	—
J Vence 1 julio 1937	61	—
Certificados serie 5½ % Obras Públicas:		
Vence junio 30 de 1932	73	—
Vence diciembre 31 de 1932	61	—
Vence junio 26 de 1933	57	—
Ayuntamiento de la Habana 1a hip	90	100
Ayuntamiento de la Habana, 2a. Hip.	90	100
Bonos del Centro Asturiano	42	60
Oriente Cubano	92¼	100
Territorial serie B.	—	—
Cervecera	53½	70
Cervecera (Obligaciones no hip)	32	40
Ciego de Avila	—	—
Curtidora	—	—
Gas	97	108
Hav. Electric (Consolidados	16	30
Hav. Electric (Obligaciones no hip)	5	7½
Iron Beer (Obligaciones no hip.)	—	—
Jarcia Matanzas	68	85
Edificio La Metropolitana S. A.	—	—
Nueva F. Hielo	93	—
Papelera serie A	88	—
Papelera serie B	60	—
Teléfono	60	90
Unidos	12	—

ACCIONES

	Comp.	Vend.
Agrícola Oriente Cubano 6,000,000	72½	80
Banco Agrícola	—	—
Banco Territorial: beneficiarias	—	—
Banco de Préstamos sobre Joyería	—	—
Cervecera	80	90
Ferrocarriles Consolidados de Cuba prefs	9	—
Cuba Cane prefs	—	—
Cuba Cane com	—	—
Kokofat prefs	—	—
Kowofat com	—	—
Cuba R. R.	9	—
Curtidora	—	—
Fibras y Jarcia	17	—
H. Electric Utilities Co prefs. del 6 por 100	41¾	43
H. Electric Utilities Co prefs. del 5 por 100	28	34⅞
H. Electric Railway Co prefs.	3½	10
H. Electric Railway Co. comunes	½	½
Jarcia prefs	15	—
Jarcia prefs ex dividendo en acciones	14	—
Jarcia comunes	2	—
Licorera comunes	3¼	—
Lonja prefs	—	—
Lonja com	—	—
Matadero	—	—
Seguros La Mercantil	60	80
Metropolitan Auto	100	—
Naviera prefs	15	—
Naviera com	2½	4
Nueva F. de Hielo	105	—
Nueva Fábrica de Hielo: beneficiarias	15	25
Perfumería prefs	15	—
Perfumería com	1	—
Pesca prefs	60	—
Pesca com	10	—
Teléfono prefs	50½	56
Teléfono com	70	—
Unidos	3¼	5
Union Oil	5	10

MERCADO GANADERO

De hoy a mañana se esperan varias partidas de ganado (reses, carneros y cerdos) procedentes de dos provincias.

LOS PRECIOS EN PIE

Precios pagados por compradores en los mercados de origen:

El vacuno

En Oriente, de dos y medio a tres centavos con el 5 por 100 de descuento.

En Camagüey, de dos y medio a tres centavos con el 5 por 100 de descuento en la finca, y sin descuento en la ciudad.

En Las Villas, de dos y medio a tres centavos con el 10 por 100 de descuento.

De Pinar del Río, de dos y medio a tres y medio centavos: pero pesado y entregado en los mataderos de esta capital.

El lanar

El lanar, de dos y medio a cinco centavos.

De cerda

Del país, de siete a siete y medio centavos.

MATADERO DE LUYANO

En el Matadero de Luyanó se sacrificaron las siguientes reses:

De vacuno 87
De cerda 40
De lanar 20

Los precios que rigieron en el Matadero de Luyanó fueron:
Vacuno: de 13 a 15 cts. el kilo.
Cerda: de 28 a 40.
Lanar: de 25 a 40.

MATADERO INDUSTRIAL

En el Matadero Industrial se sacrificaron las siguientes reses:

De vacuno 158
De cerda 67
De lanar 23

Los precios que rigieron en el Matadero Industrial fueron:
Vacuno: de 13 a 15 cts. el kilo.
Cerda: de 28 a 40.
Lanar: de 25 a 40.

BOLSA DE NEW YORK

Recibido por el hilo directo de Luis Mendoza y Compañía

Enero 18 de 1932.

	Cierre
A	
Adams Express	5⅛
American Machine Foundry	21⅝
Air Reduction	52
Alaska Juneau	15
Alleghany Corp	2⅝
Allied Chemical	70
Allis Chalmers	—
American Bank Note	—
American Beet Sugar	—
American Can	61⅛
American Car Foundry	7⅝
American For Pow	7¾
American Ice	14½
American Inter.	—
American Locomotive	9⅛
American Metal	—
American Power Light	14⅞
American Roll Mills	8⅞
American Safety Razor	—
American Smel. Ref	15¾
American Steel Foundry	7⅛
American Sugar Ref.	28
American Tel. and Tel.	118⅞
American Tobacco B.	75⅞
American Water Works	29½
American Radiator	7⅝
American Tobacco A.	75¾
American Woolen	—
Anaconda Copper Min	11
Andes Copper Min	—
Assd Dry Goods	7⅝
Atch. Top. Sta. Fe	87½
Atl. Coast Line	—
Atlantic Ref	9⅞
Auburn Auto	139
Aviation Corp. Dela	—
B	
Baldwin Locomotive	7½
Baltimore and Ohio	18
Barnsdall A	5⅜
Bendix Aviation	17
Best Co	22½
Bethlehem Steel	20⅝
Bohn Alum	19
Borden Co	37¾
Briggs Mfg. Co.	8⅞
Brook. Man. Tran	37¼
Byers A. M. Co.	13⅞
C	
Calif. Packing	—
Calumet Arizona	—
Calumet Hecla	3¾
Canada Dry	12
Canadian Pacific	14½
Case J. I. Co	40
Cerro de Pasco	13
Chesapeake Ohio	28½
Chic. N. W.	10¼
Childs	6¼
Chi. Gt. West com	4⅝
Chi. Gt. West pref	14
Chi. Mil St Paul Pac com	2⅞
Chi. Mil. St Paul Pac pref	⅝
Chic Rock I and Pac	14
Chrysler Motors	14¼
Coca Cola	109½
Colorado Fuel	11¾
Columbia Gas	13¾
Columbia Graph	—
Commercial Solvents	8½
Congoleum Nairn	9½
Congress Cigar	—
Cons. R. R. of Cuba	—
Consolidated Gas	61⅝
Cont. Baking A	—
Continental Motors	—
Continental Oil	6¼
Continental Can	35¼
Corn Products	43
Crucible Steel	21⅝
Cuba Company	—
Cuban Amer. Sugar	—
Cuban Cane Sugar	⅜
Curtiss Wright	1¾
Columbian Carbon	35¾
Coty Inc	4½
Comonwealth Soth	4½
D	
Davison Chemical	4¾
Delaware and Hudson	79
Delaware Lackawanna	25
Drug Inc	53
Du Pont	54
E	
Eastman Kodak	82½
Eaton Axle, S	—
Electric Auto Lite	29
Electric Power Light	12½
Electric Bond Share	12⅝
Erie	7½
F	
Foster Wheeler	10¼
Fox Film	4⅞
Freeport Texas	18⅛
G	
General Amer. Tank	31
General Asphalt	14¾
General Cigar	—
General Electric	21⅝
General Food	34¼
General Motor	22½
General Ry Siganl	25
Gillette Safety Razor	12¾
Gimbel Bros	2¼
Gold Dust	17¾
Goodyear	15½
Goodrich	4⅝
Graham Paige	4
Gt. West Sugar	5¾
Granby Copper	6¾
Great Northern	21½
H	
Gershey Chocolate	—
Houston Oil	20
Houston Oil New	—
Hudson Motor Co	10¼
Huppmobile	4⅞
I	
Illinois Central	15¼
Interborough R. T.	9¾
Int. Cement	18
Inter. Combustion	1½
Int. Harvester	27
Inter. Nickel	8⅝
Inter. Tel. and Tel.	9⅞
J	
Johns Manville	21¼
J. Kayser Co	7¾
K	
Kansas City South	11¼
Kelvinator Corp	8¼
Kelly Spring. Tire	—
Kennecott Copper	11½
Kreuger Toll	7
Kroger Grocery	14¼
L	
Lambert	53
Lehigh Valley	—
Liggett and Myers	55
Lima Locomotive	16
Loews Inc	28½
Lorillard	13⅞
Lorillard and Nashville	27
M	
Mack Trucks	15
Magma Copper	—
Mathieson Alkali	15
Mexican Seboard Oil	7⅞
Misosuri Pacific	8⅜
Mid. Cant. Pet	—
Mo. Pac. pref	—
Montgomery Ward	10⅝
Mo. Kan. and Tex com	6
Murray Corp af America	6¾
N	
Nash Motors Co.	18
National Cash Reg	10
National Dairy Prod	24⅜
National Biscuit	42⅞
National Power Light	13⅞
Nevada Consol. Cop	5⅝
N. Y. Central	32½
N. Y. New Haven H.	26¼
North American	34
Northern Pacific	20½
O	
Ohio Oil	5⅞
Otis Elevator	21⅞
Owens Bottle	21
P	
Pac. Gas Elec	35⅞
Packard Motors	4⅞
Paramount Publix	10
Pathé Exchange	—
Penn. R. R. Co	—
Phillips Petrol	5
Pub. Ser. N. J.4	54⅛
Pullman Company	23⅜
Puerto Rico Sugar	7⅛
Puerto Rico Sugar	7⅛
Pure Oil	4¾
R	
Radio Corporation	7⅞
Radio Keith Orph	5⅞
Reading Co	38⅛
Remington Rand	—
Republic Iron Steel	5½
Reynolds Tob. B.	38½
Royal Ducht	15⅝
S	
Safeway Stores	46¼
Schulte Retail	—
Sears Roebuck	35⅛
Shell Union Oil	3⅝
Skelly Oil	—
Simmons Company	8¼
Sinclair Oil Corp	5¾
Southern Pacific	32⅞
Southern Railway	11⅞
St. Joseph Lead	8⅝
St Louis and San Francisco	5½
Standard Brands	13
Standard Gas Elec	30⅛
Standard Oil of Calif	25½
Standard Oil New Jersey	28½
Socony Vacuun Corp	10
Stewart Warner	5⅝
Studebaker Corp	11¾
T	
Texas Company	12⅝
Texas Gulf	24⅛
Texas Pac Land	5⅛
Timken Roller	20⅛
Tob. Prods A	7½
Tob. Prods	3¼
U	
United Carbon Co.	10¾
Union Carbide	30⅛
Union Pacific	77
United Aircraft	14¼
United Fruit	24
United Gas Imp	19¼
United Corporation	9⅞
Union Oil Cal	13½
Union Cigar Stores	1¼
U. Ind Alcohol	26⅞
U. S. Realty Imp	8
U. S. Rubber	4½
U. S. Steel	44
Utilities Pow and Light	10
V	
Vanadium	14⅝
W	
Wabash comunes	2⅝
Warner Bros Pic	3½
Warren Bros	5⅛
Ward Baking B.	—
Western Maryland	6½
Western Union	41⅞
West Airbrake	15
West Elec	26⅝
White Motors	9
Willys Overland	3½
Woolworth	41⅝
Y	
Yellow Truck	4½

HAY INFLUENCIA ALCISTA EN EL MERCADO DE N. Y.

Mejoraron los mercados de los productos básicos. El alza del trigo ha actuado en beneficio

Por Thomson and McKinnon

NUEVA YORK, enero 18. Luis Mendoza y Cía.—Los mercados de productos básicos surtieron influencia alcista en las acciones, pero no en grado suficiente para mantener una tendencia constante de alza. La noticia, llegada de Washington, de que los líderes obreros se niegan a modificar sus demandas a cambio de la rebaja de salarios, contrarrestó el efecto del alza de los granos.

Acrecentado considerablemente el avance experimentado el sábado por el trigo y subiendo el algodón, ambos productos llegaron a los precios más elevados que registran desde hace dos meses, notándose mayor confianza en el restablecimiento de las acciones, excepción hecha de las ferroviarias. Aunque sigue rodeado del mayor misterio el verdadero motivo del alza del trigo su actuación no es menos beneficiosa para el mercado de valores.

Si, como muchos creen, es reflejo de la nueva política crediticia de la Reserva Federal, los productos básicos ofrecen un campo sumamente atractivo. Dada su extremada depreciación, deberán mostrarse muy sensibles a toda medida «inflacionaria.»

Además, la avaloración de los productos agrícolas deberá servir de poderoso estimulante a los negocios por no hablar de lo mucho que han de restaurar la confianza. Pero el mercado se mostró incapaz de hacer caso omiso de las influencias adversas. Aparte del lento progreso de la conferencia ferroviaria obrero-patronal, las noticias llegadas de Europa no tuvieron nada de optimistas.

Hay varios países balcánicos que dan señales de inestabilidad financiera Al parecer, el problema de las indemnizaciones de guerra sigue tan confuso como siempre, y los países interesados no están todavía de acuerdo en cuanto a la verdadera finalidad de la próxima conferencia internacional de Lausanna.

Siendo tantos los factores contradictorios, fácil es comprender por qué el mercado hace a veces alto e incluso denota alguna irregularidad.

SE REUNIO LA CORPORACION EXPORTADORA

Acordó celebrar sesiones los lunes, miércoles y viernes para resolver todas las consultas

Ayer por la tarde, hasta última hora, estuvo reunida, bajo la presidencia del doctor López Oña, la Corporación Exportadora Nacional de Azúcar, para resolver algunas consultas sobre la interpretación de las Reglas de dicho organismo.

Después de un amplio cambio de impresiones y teniendo en cuenta que todos los problemas relacionados con la interpretación deben ser resueltos rápidamente, en beneficio de los colonos y hacendados y en atención a la marcha normal de la zafra, que acaba de iniciarse, se acordó que la Corporación se reuna todos los lunes, miércoles y jueves, a las diez de la mañana, para evacuar todas las consultas que se reciban en la Corporación.

En cuanto a las modificaciones de las Reglas ya aprobadas, el doctor López Oña nos dijo que en el día de hoy estaría listo el folleto impreso, contentivo de las Reglas según han quedado modificadas, y que se enviarán inmediatamente ejemplares a todos los interesados.

GRACE LINE INC.

FAMOSOS BARCOS SANTA
EL BUQUE MOTOR

"SANTA MARIA"

PROXIMA SALIDA
JUEVES - ENERO 21
PARA
NEW YORK
PASAJEROS Y CARGA
PARA MAS INFORMES DIRIJASE A
NITRATE AGENCIES CO.
VESTIBULO TEATRO NACIONAL
TELEFONO: M-2244

Compañía de Crédito Comercial e Industrial, S. A.

MAXIMO GOMEZ (Monte) núm. 66

De orden del señor Presidente de esta Compañía, y como lo previenen los Estatutos, pongo en conocimiento de los señores accionistas de la misma, que el día 29 del actual, a las cuatro de la tarde y en su local social, se celebrará la Junta General Ordinaria de Accionistas.

Habana 19 de Enero de 1932.

Dr. A. FERNANDEZ LLANO.
Secretario.

AVISO

SOCIEDAD CIVIL "BUFETE DE MENDOZA"

Junta de Bonistas de la "Cuban American Realty Company"

En cumplimiento de lo dispuesto por la cláusula cuadragésima-tercera de la escritura número 1237, de compraventa y emisión de bonos, otorgada en la ciudad de la Habana el día 5 de agosto de 1927, por ante el Notario de la misma Ldo. Tomás Julio Fernández de Cossio y Rodríguez como sustituto accidental de su compañero, el Dr. Mario Recio y Forns, se cita por este medio a los tenedores de los bonos emitidos según la expresada escritura, para la Junta de Bonistas que ha de celebrarse el día diez de febrero de mil novecientos treinta y dos, en el domicilio de la entidad Sociedad Civil «Bufete de Mendoza», Trustee de la emisión de bonos mencionada, situado en esta ciudad en la casa número veintitres de la calle de Marta Abreu, cuya Junta habrá de tener lugar a las tres de la tarde del expresado día.

En cumplimiento, también de lo dispuesto en la misma cláusula, se hace saber a los bonistas que la Junta tiene por objeto dar cuenta con la renuncia que ha de presentar dicho día la entidad Sociedad Civil «Bufete de Mendoza» del cargo de Trustee de la expresada emisión de bonos, y proceder al nombramiento de un nuevo Trustee.

Y para su publicación durante tres días consecutivos en la Gaceta Oficial de la República y en el periódico DIARIO DE LA MARINA se extiende el presente anuncio.

Habana, 14 de enero de 1932.

Sociedad Civil «Bufete de Mendoza».
Por Fernando G. Mendoza.

COTIZACIONES

ENERO 18

LA PESETA	EL FRANCO
española se cotizó hoy al CIERRE del mercado a razón de	francés se cotizó hoy al CIERRE del mercado a razón de
11 PESETAS	25 FRANCOS
83.64 POR DOLLAR	57 POR DOLLAR

Nuevos Precios de LADRILLOS
DEL TEJAR "TOLEDO"
FERRER Y MASANET - Marianao - Habana - Tfnos. FO-7016 y FO-7567

Precio de nuestros ladrillos, puestos sobre carros de ferrocarril en las siguientes estaciones:

	Millar		Millar
En Artemisa .... a $	9.79	En San José de las Lajas .... a $	9.00
„ Pinar del Río .... „ „	11.24	„ Cárdenas .... „ „	11.16
„ Guanajay .... „ „	8.98	„ Colón .... „ „	11.30
„ San Cristóbal .... „ „	10.54	„ Matanzas	10.60
„ Güines .... „ „	9.51	„ Santa Clara .... „ „	11.92
„ Surgidero de Batabanó .... „ „	9.46	„ Sagua la Grande .... „ „	11.92

LOS INTERESADOS EN ESTACIONES NO MENCIONADAS AQUI, ROGAMOS SOLICITEN PRECIOS DIRECTAMENTE

M.E.C.D. 2016

SHARKEY DECLARA QUE SE DISPONE A PELEAR CON MAX

Vacillate Quedó Soberana Absoluta al Salir Batido de Modo Decisivo Malolo

El venidero domingo se discutirá el bello trofeo «Copa Turismo» donado por el Mayor de la Ciudad, señor Tirso Mesa. Trysome, el trigueño hijo de Tryster y Some Bird, resulta el favorito de la cátedra pof sus convincentes demostraciones

(Por «SALVATOR»)

El Marianao Handicap clásico de la velocidad para ejemplares de cuatro o más años, fué el domingo discutido, quedando de manera definitiva resuelta la incógnita con la victoria aplastante de Vacillate, la potranca menuda y todo nervio de Mr. Bonsteel que tiene a su cargo el astuto Guy Bedwell.

Malolo, el único adversario de consideración de la hija de Volta, no solamente corrió pésimamente sino que, según verídicas versiones que circularon durante toda la mañana de ayer en el Hipódromo, terminó muy adolorido y cojeando la carrera, circunstancia que obligará a su propietario a abandonar por completo su entrenamiento, dándole el descanso que bien se merece por sus éxitos del pasado año.

Ha quedado pues, Vacillate cual una nueva Top Flight, soberana absoluta de toda la división madura en las distancias cortas sin que se vislumbre por ahora la posibilidad de que surja un pur sang que pueda discutirle su posición.

Muy distinta es la situación entre los ejemplares que cumplieron la edad de tres años el día primero de enero.

FUERTES CANDIDATOS

Trysome, el trigueño hijo de Tryster y Seme Bird, que venció en sus dos primeras salidas y sólo quedó relegado al rebote cuando lo colocaron contra adversarios de más edad, parece ser el que cuenta con mayor número de partidarios para triunfar en la Copa Turismo que ha de discutirse el próximo domingo diecisiete.

Menelek, entrenado por el astuto Codd, cuenta también con gran número de admiradores que se niegan a tomar en serio su última carrera, recordando los cambios de forma de Foundation Stone en la temporada de 1930-31.

Thistle Ace y General Court, por su fuerte final y consistencia, han ido ganando en el aprecio de la cátedra, los que se disponen a tenerlos muy en cuenta si al asignárseles los pesos reciben alguna ventaja de Trysome y Menelek.

Step Sis, que mejoró mucho en su última salida, no ha sido eliminada del cálculo de las probabilidades, y hasta existen algunos suspicaces que no están muy seguros que Switch corrió todo lo que puede en su debut, inclinándose a pensar que recibió sólo un entrenamiento preparatorio para cargar con el premio, trofeo y honores del clásico Copa Turismo que ha de discutirse a seis furlones.

COPA TURISMO

Para el próximo 17 de enero una verdadera legión de fanáticos se dará cita en los dominios del Havana-American Jockey Club, ya que no obstante la atracción que tienen los veteranos ases del turf, la mayoría prefiere escudriñar en la lista de nuevos gladiadores con el propósito de hallar un sucesor de Boys Howdy o Burning Up que pueda llevar dignamente la representación de nuestro Hipódromo al discutirse en mayo el Kentukey Derby en los históricos llanos de Churchill.

Tirso Mesa, el entusiasta Mayor de la ciudad y presidente de la Comisión pro Fomento del Turismo, ha donado la copa que habrá de discutirse por las luminarias de la división de tres años, y estará presente para hacer entrega del argentino trofeo al propietario del ganador, que a su vez obtendrá en recompensa a su velocidad la tradicional corona de guirnaldas.

Con la discusión de la Copa Turismo la temporada entra en su período álgido al correrse en sucesivos domingos los demás stakes del meeting, hasta llegar al premio de diez mil pesos, Handicap Gran Nacional, que promete este año sentar un record duradero en cuanto a número de espectadores y calidad de ejemplares que se dirigirán al poste de arrancada.

RECORDS DE JOCKEYS

J. Gilbert, con 25 triunfos en su haber, 12 segundos y 18 terceros, es el líder entre sus colegas de Oriental Park.

Tommy Roderick con 20, 17 y 18 es el que le sigue en dichos honores.

Buddy Ensor, completamente reformado por un come back poseído de gran fuerza de voluntad, aunque tardío en coger su paso, avanza rápidamente hacia el templo de la fama con 11 primeros, 6 segundos y 3 terceros. A continuación se dan los nombres de jockeys que han triunfado en cuatro o más ocasiones:

R. Martin	10	11	10
W. Prior	9	5	2
W. Curran	9	4	5
C. McCrossen	8	6	9
McLaren	7	14	8
Louman	7	9	2
Ralls	7	3	9
Lipiec	5	7	3
R. Fischer	4	8	8
J. W. Frye	4	7	2

GRANDES STAKES

T. M. Murphy, racing secretary de Oriental Park, tiene ya en su poder los pliegos para inscripciones de ejemplares en los grandes clásicos del turf americano Brooklyn handicap, Great American, Carter, Glendale Steeplechase, Brookdale, Queens County, Speculation Claiming, Myrtle Claiming, Rockaway Claiming, Shevlin, Broadway, Gazelle, Union Claiming, Hudson, Tremont, Clover, Astoria, Canarsie claiming, Woodhaven claiming, Winfield Steeplechase, Wheatley Steeplechase y Bayside Steeplechase, que se discutirán en el miting de veintidós funciones a celebrarse en el Queens County Jockey Club, en la pista de Aqueduct, Long Island, N. Y., a partir del primero de junio próximo. Las nominaciones se cerrarán el lunes primero de febrero.

SELECCIONES PARA HOY POR SUN BEAU

PRIMERA CARRERA.—MAIDENS

2 Furlones. Para ejemplares de dos años.—Premio $800.
SPERO.—Tiene clase para ganar esta.

Spero	116	Debió ganar en su última.
My Joanne	116	El contrario.
Ezella	116	Pudiera amenazar a los anteriores.
Georgia Lily	116	Con un chance.

SEGUNDA CARRERA.—RECLAMABLE

5 y medio furlongs. Para ejemplares de 3 años o más. Premio $800
MORVION.—Debe ganar esta

Morvion	116	Ha tenido mala suerte.
Sun Dance	116	Lo tienen preparado.
Arrogant	108	Siempre se raja.
Père Noel	111	Su última fué mala.

TERCERA CARRERA.—RECLAMABLE

5 y 1-2 furlongs. Para ejemplares de tres años o más. Premio $800.

BEAU ASPIN.—Si arranca.

Beau	112	Sus prácticas son muy buenas.
Sun Buyer	113	Es maidens.
Ruth Marie	103	Un chance.
Joan	108	Puede sorprender.

CUARTA CARRERA.—RECLAMABLE

1 milla y 50. Para ejemplares de cuatro años o más. Premio $800.
QUEEN TOWTON.—Aficionado al segundo lugar.

Queen Towton	103	En Cuba corría bien la distancia
Pantagruel	111	Su carrera en milla fué buena.
Decorus	101	Fué tip en su última.
Arcadian Flag	113	Tiene chance.

QUINTA CARRERA

6 Furlongs. Para ejemplares de tres años o más. Premio $800
JACK COLLINS.—Parece el ganador facil de la carrera

Jack Conllins	110	El único que lo ha batido na sido
		VACILLATE
Racketeer	112	El contrario.
Fair Jack	112	No está en forma.
Medicine Bow	97	Su última fué un paseo.

SEXTA CARRERA.—RECLAMABLE

1 milla y 1-16. Para ejemplares de tres años o más. Premio $800
MOROCCO.—Está en buena forma.

Morocco	116	Debió ganar su última.
Night Tears	116	Hoy correrá mejor.
Bagiel	109	Parece inferior.
Fairyman	110	Tomará la punta.

SEPTIMA CARRERA.—RECLAMABLE

1 milla y 50 yardas. Para ejemplares de cuatro años o más. Premio $800.
PAN.—Está bien colocado

Pan	111	Tomará la punta.
Mrmrin Pines	111	Al que hay que derrotar.
Our Sis	106	Tiene un chance.
Durnan	101	En su última arrancó mal.

EL "RABBIT PUNCH" ORIGINARIO DE AUSTRALIA ES USADO AHORA EN MUCHOS DE NUESTROS SPORTS

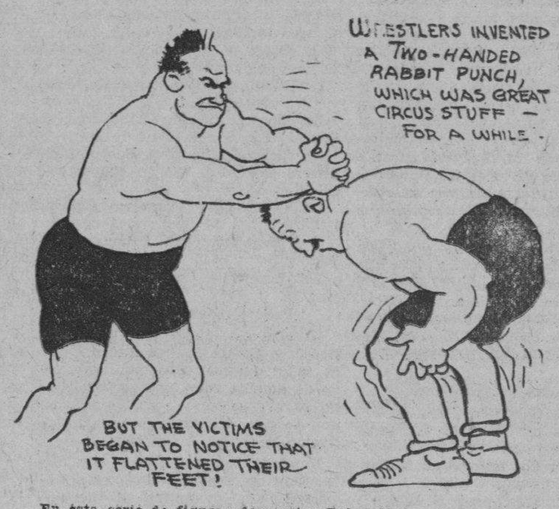

En esta serie de figuras demuestra Bob Edgren cómo se desenvuelve el «rabbit punch». A la izquierda lo tenemos entre jugadores de foot ball intercolegial, lo mismo en la figura inferior recibiendo el golpe en plena nuca. Después entre boxeadores haciendo exclamar al referee: ¡salga del ring! al que ha violado las reglas del sport. Y por último, a la derecha, cómo los luchadores emplean el mencionado golpe, sufriendo los que lo reciben, al cabo de algún tiempo, de «pies planos» y de idiotez.

La mayoría de los accidentes habidos durante la pasada campaña de foot ball fueron causados por el ilegal uso de las manos. Los luchadores llegaron a la idiotez por el empleo del golpe fatídico que fué inventado para matar conejos

(Correspondencia Especial para el DIARIO DE LA MARINA, por Robert (BOB) EDGREN)

NUEVA YORK, enero 15.

Nunca pensó un viejo gentilhombre inglés que su idea de importar conejos en la lejana Australia fuera de tan desastrosos resultados para nuestros deportes. Eso dió lugar a que el foot ball, las luchas y el boxeo sufrieran mucho en su natural desarrollo.

El clima de Australia fué, evidentemente, lo que favoreció la rápida multiplicación de los conejos. Fué tan grande la procreación de esos animales y tan enormes los daños que causaban, que los australianos se empeñaron en una batalla sin cuartel para exterminarlos. Se encontraban entregados a esa tarea, cuando a alguien se le ocurrió fijarse en un hecho que hasta entonces había pasado inadvertido, y era que cuando le daban a un conejo un ligero golpe detrás de las orejas, éste quedaba muerto instantáneamente.

Por aquella época, en aquel continente tomaba gran incremento el boxeo. Y los pugilistas nativos se dieron en probar con sus oponentes los golpes que antes asestaban a los conejos. Se les veía pegar debajo de los oídos con el guante ligeramente de lado. Algunos golpes, conectados de la manera indicada, bastaban para poner al adversario en condiciones de recibir el knock out final. Aquel nuevo impacto se llamó «rabbit punch».

Los boxeadores australianos introdujeron en nuestros rings ese «rabbit punch», e igualmente dieron a conocer la manera de pegar sobre los riñones.

Muchos fanáticos de avanzada edad recordarán la época en que aquellos boxeadores extranjeros recorrían victoriosos los cuadriláteros de América. Tampoco olvidarán la aceptación que aquí tuvo el «rabbit punch». Su uso se generalizó en tal forma que nuestros asustados organismos oficiales redactaron reglas tendientes a reprimir y castigar su empleo.

Todavía se ven peleadores que usan ese abolido golpe, pero esto acontece cuando el referee es un hombre que no sabe lo que se trae entre manos.

Sé perfectamente que hay algunos boxers muy hábiles, que lo utilizan; pero esos pocos lo saben pegar con tan suma maestría que apenas si son vistos.

Los luchadores han modificado el «rabbit punch»

El «rabbit punch» se volvió a emplear el último año: pero esto ocurrió entre los luchadores. Llegó a adquirir bastante popularidad. Y era, en primer lugar, porque parece que a nadie importaba que en las luchas se proporcionaran tales golpes.

Los luchadores usan el «rabbit punch» colocando las manos juntas y bien apretadas por la parte posterior del cuello del oponente, haciendo inclinar a éste hacia adelante. Si usted después de leído esto es capaz de pensar que tal cosa es incapaz de causar daño, le ruego que haga por conseguirse a un amigo que pese alrededor de doscientas sesenta libras y que tenga unas manos parecidas a jamones, y haga la prueba.

Algún tiempo después de introducido el «rabbit punch» entre los luchadores, se les veía a menudo vagar por las calles poseídos de miradas sin expresión. Su idiotez llegaba al extremo de ignorar el hotel en que se hospedaban. Quizá alguien no lo crea pero, lo cierto es que luego de practicarse el «rabbit punch» entre ellos, muchos adolecían de un defecto físico que resultaba de bastante incompatibilidad con su carrera: tenían los «pies planos». Se investigaron las causas de tal dolencia y se llegó a la conclusión de que era el uso del «rabbit punch» el causante.

La Comisión de Luchas tomó las medidas necesarias tendientes a suprimir el golpe fatal en su uso.

Se emplea para derribar a los futbolistas

Parecía que el golpe en cuestión había pasado a la posteridad; pero la noticia de su empleo entre nuestros futbolistas vino a sorprendernos muy desagradablemente. El fin que se buscaba con él era tumbar a los players para encontrar el campo expedito y así poder anotar fácilmente los touch downs.

No me interesa lo que los críticos puedan decir; lo real es que en los juegos que yo vi pude darme exacta cuenta del cuidado que ponían todos los players en lanzar al suelo a sus adversarios. ¿Por qué entonces triunfaron los que mantenían a muchos de sus hombres fuera del game en un constante correr y que siempre entraban en juego cuando cualquiera de sus compañeros daba muestras de agotamiento o debilidad?

Cuando se hace un juego limpio es muy raro que a un team de hombres corpulentos suceda lo narrado. Hace algún tiempo los players de foot ball se envanecían de permanecer en acción durante todo el tiempo que duraba el match. Debió ocurrir entonces que alguien pensara en el «rabbit punch» y la manera de añadirlo al juego.

Las reglas que rigen en foot ball no mencionan al «rabbit punch» en ninguno de sus incisos, y es por eso por lo que los players pueden hacer uso de las manos sin muchas restricciones. Se puede dar, sin llamar la atención del referee, un golpe con el borde de la mano en la parte posterior del cuello. Si ese impacto se recibe diez o doce veces es muy posible que quien los reciba empiece a debilitarse de manera bien visible. Es claro que si el que hace uso de ese «trick» es un joven inexperto, que obra con demasiada prisa o rudeza, probablemente atraiga la atención de los coaches contrarios, y se verá precisado, con toda seguridad, a tener más calma y cuidado.

«n «rabbit punch» bien asestado puede originar una conmoción cerebral.

El «rabbit punch» se puede dar con el revés de la mano

Tengo la plena seguridad que las autoridades que rigen en los Estados Unidos los destinos del foot ball impedirán, redactando reglas al efecto, que se continúe usando ese golpe que tan funestos resultados ha proporcionado. Entonces quedará eliminado de todos los deportes, al menos que a alguien se le ocurriera introducirlo en el «bridge»....

Un jugador del team a la defensiva puede tumbar a cualquiera de sus contrarios que lleve la bola; pero lo que no le será permitido es que lo golpee en la cara con el revés de la mano, ni con el frente o parte lateral de ella. Sin embargo, a menudo pasa que el player a la defensiva pega en la cara al que lleva la bola; pero esto, desde luego, ocurre cuando el referee no está bien atento a lo que se desarrolla en su alrededor.

Durante la pasada temporada vi cosas muy raras. Muchas veces acontecía que el player que llevaba la bola penetraba en la línea contraria y desembarcaba un «hook» limpio sobre la anatomía de alguno de sus adversarios. Las jugadas de ese estilo se sucedían con tal continuidad que en muchas ocasiones no pude ni imaginármelas siquiera.

Sé perfectamente que la mayoría de los muchachos que en universidades y colegios comienzan a practicar el foot ball lo hacen con las ideas más nobles. Los coaches son los que les enseñan todos los «tricks» sucios del juego. He conocido a muchísimos mentores, verdaderas lumbreras del «gridiron», que desean más intentaron hacerle saber a sus discípulos esos métodos poco escrupulosos».

(Traducción de Humberto Pi Muñoz).

Balompié

Por FERNANDO DE GALARZA

SITUACION DE LOS CLUBS EN LOS CONCURSOS DE LA HABANERA

En los estados que a continuación publicamos se apreciará la situación y detalles de los resultados de los Concursos Copas: Lucas y Rafael M de Labra.

Se encuentra invicto Juventud Asturiana, que figura a la cabeza del Grupo, con un margen de tres puntos sobre los demás, y con un magnífico average: 11 tantos a favor y cinco en contra.

Igualados el resto de los clubs a cinco puntos, como alguno tiene que ganar, no depende el que se mueva el interés del Concurso, más que en el caso de que el Centro Gallego venza el próximo domingo a Juventud Asturiana, pues al faltarles nada más que dos partidos a todos los clubs, solamente le restaría jugar a Juventud con el Olimpia que es equipo que puede ganar o perder, con la misma facilidad, con sus compañeros de Federación.

Algo difícil resulta para los asturianos el perder dos partidos seguidos en un Concurso, en que son ellos los únicos invictos, pero limitar a un encuentro todas las posibilidades, es donde el azar en el juego puede tener el máximun de expansión.

El que ha pasado a tener la mayor expectación, es el Concurso Copa Labra, Cultural, Covadonga y los donantes del Trofeo, están al mínimun de diferencia y aunque el Cultural y el Covadonga tienen un partido de menos jugado que los Labristas, el domingo se enfrentan y pueden ocurrir alteraciones de gran trascendencia para los efectos de los primeros lugares.

Esta Categoría Serie B, de reciente creación, ha logrado atraer a los fanáticos, que ya se presentan en el terreno de juego temprano para presenciar las luchas de estos elementos que en plazo breve, tendrán unos cuadros de buenos jugadores a juzgar por el entusiasmo con que han empezado a actuar en su primer Concurso.

En la Tropical corresponde jugar el próximo domingo y ya están haciendo sus preparativos los seis clubs que intervienen en el programa, que es el mejor de los que se han celebrado en estos torneos anteriores al Campeonato Provincial, que es la máxima contienda para la que todos quieren ir con la mejor preparación.

ESTADO ACTUAL DE LOS CLUB EN EL CONCURSO COPA LUCAS

Clubs Contendientes	JJ.	JG.	JE.	JP.	GF.	GC.	Ptos
Catalunya S C	5	3	2	0	11	5	8
Juventud Asturiana	5	1	3	1	5	7	5
Centro Gallego	5	2	1	2	9	10	5
Olimpia S. C.	5	2	1	2	12	10	5

CONCURSO TROFEO RAFA EL MARIA DE LABRA.

Clubs Contendientes	JJ.	JG.	JE.	JP.	GF.	GC.	Ptos
Cultural	2	2	0	0	4	1	4
D Covadonga	2	1	1	0	4	2	3
Rafael María de Labra	3	1	1	1	2	3	3
D. Luyanó	2	0	1	1	0	2	1
D. Templete	3	0	1	2	2	4	1

COLEGIO PROVINCIAL DE ARBITROS DE LA HABANA

AVISO

Se cita por este medio a todos los aspirantes a árbitros para los exámenes correspondientes al primer trimestre del año 1932 de acuerdo con los artículos del reglamento del Colegio de Arbitros números 33, 34, 35, 36, y 37 bajo las siguientes bases:

PRIMERO.— El plazo para las inscripciones vencerá el día 1 de febrero.

SEGUNDO.—Las incripciones deben dirigirse al Presidente del Colegio y con los datos siguientes: Nombre dos apellidos, edad, nacionalidad y profesión.

TERCERO.—los solicitantes no pueden ser jugadores ni entrenadores en activo, ni socios de ningún club federado y han de ser mayores de 23 años. Los que hayan sido jugadores y entrenadores no pueden ser aspirantes hasta un año después de solicitada su baja como tales en la Federación de Fútbol de la Habana.

CUARTO.—El Comité Directivo aceptará o rechazará las solicitudes, y en el primer caso se entregara al aspirante un reglamento de las Reglas de Juego, señalando el día del examen con tres días de anticipación.

QUINTO.—El aspirante, una vez aceptada su solicitud, deberá ingresar DOS PESOS, en la Caja del Colegio en concepto de derechos de examen.

Fdo. José Solsona.
Secretario

NOTA DE DUELO

En carta recibida ayer, por nuestro buen amigo el señor Ceferino Rodríguez Montoto, Ex-presidente de Juventud Asturiana, tuvo la noticia del fallecimiento de su señor padre, en Ciaño, Santa Ana, Asturias, noticia que por lo inesperada ha sido más dolorosa, llevando al hogar del señor Rodríguez el desconsuelo que sólo la resignación, ante la imposibilidad de remediarla, ha de mitigar.

Conocíamos al señor Rodríguez Camblor (q. e. p. d.), en los momentos en que nos iniciábamos en la política asturiana, en la cual, durante las luchas por el reformismo astur, Camblor, como se le llamaba familiarmente fué un decidido partidario de Melquiades Alvarez.

Pereneció a la Benemérita y recientemente ascendido, fué llamado por la Empresa «Minas de La Encarnada» para ocupar un cargo de confianza, que desempeñó hasta sus últimos momentos.

En buena posición económica y muy apreciado de sus vecinos, su casa, en la que varias veces estuvimos era acogedora y sólo afectos y simpatías se encontraban.

Nos une en la pena al señor Rodríguez, aunque sólo sea el añorar recuerdos de otros tiempos, y muy de veras le enviamos así como a su distinguida familia, la expresión de nuestro más sentitdo pésame.

DEPORTIVO CENTRO GALLEGO

En la noche del domingo y después de saborear las satisfacciones de una victoria, se celebró en los salones del Muy Ilustre el acto de festejar la toma de posesión de los nuevos directivos del Deportivo.

Acto de gran confraternidad, en que intervinieron haciendo uso de la palabra miembros de las dos candidaturas presentadas que todos unidos para la defensa del Club, se expresaron con entusiasmo y demostraron prácticamente sus mejores deseos de ayuda.

Los señores Ginzo, Riveiro, Martínez, Arias y otros fanáticos del Deportivo, brindaron y se dirigieron a los jugadores ensalzando y alentando un porvenir de triunfos y mejoras.

El señor Ginzo obsequió espléndidamente a los concurrentes, y todo fué alegría y entusiasmo en la Casa de Galicia.

Sharkey Está Dispuesto al Bout con Max

Al saber que Schmeling deseaba una nueva pelea, se alegró y no tardó en disponerse a firmarla

BOSTON, enero 18. (AP).—Jack Sharkey era el hombre más feliz del mundo esta noche, cuando supo que Max Schmeling deseaba enfrentarse con él en junio, en un match por el título.

«Esto está muy bien», dijo Sharkey. «Soy el hombre más feliz del mundo. Ya casi había perdido las esperanzas de lograr otro chance frente a Schmeling. No me importa si quiere pelear 15 rounds ó 50. Le tumbaré en 10 y esta vez será con un buen punch a la quijada.

«Me fijé bien en Schmeling cuando ofreció aquí su exhibición. Su estilo es el mismo que poseía cuando peleé con él en New York, hace cosa de un año. Siempre he estado dispuesto a pelear con él desde nuestro bout anterior y nunca será demasiado temprano para mí».

Sharkey agregó que ha estado haciendo ligero y considerable training desde su bout con Primo Carnera.

«Estoy pesando solamente 208 libras», dijo, «y no tengo necesidad de más de cinco semanas de training fuerte para ponerme en forma para el match con Schmeling».

A pesar de que Johnny Buckley, manager de Sharkey, no ha estado en comunicación con la dirección de Schmeling hace tiempo, declaró que estaba dispuesto a lanzar a su heavyweight contra el campeón «donde quiera y en cualquier momento».

Buckley agregó que Sharkey no aceptaría otra pelea si se le aseguraba un nuevo match con Schmeling.

Uluniu Dió la Sorpresa en Hialeah

Nadie esperaba su triunfo y pagó $20.60, derrotando a un «field» de buenos ejemplares

NEW YORK, enero 18. (AP).—Uluniu, la jaca de seis años que nada mejor de un segundo logró pudo lograr en dos salidas hechas en el track de New Orleans, dió una gran sorpresa en Hialeah Park hoy, cuando se apuntó una fácil victoria en el Tallahasse Handicap, Reclamable, a la distancia de seis furlongs.

Solo cuatro ejemplares tomaron parte en la carrera y Uluniu fué el menos considerado en las apuestas pagando $20.60 por cada boleto de $2.00. Llevando las sedas de Mr. Ray Pollar Uluniu cubrió los seis furlongs en el rápido tiempo de 1.11 2/5, venciendo fácilmente a Pennon de C. V. Whitney, que figuraba como favorito.

En Jefferson Park, las sedas de Whitney fueron más afortunadas, ganando Angry su segunda carrera consecutiva en el meeting, cuando encabezó a un buen field de sprinters en la justa estelar del programa; Tomando la delantera tan pronto se dió la partida, el ejemplar de Whitney ganó por un largo sobre Fiddler que llegó segundo y recorrió la distancia en 1.13 1—5. Favorito de menos de dinero para jo, pagando $3.40.

Debido al gran número de ejemplares de dos años que hay en Hialeah, los directores del hipódromo anunciaron que solo un caballo en cada establo será permitido inscribirse en cada carrera para juveniles.

Tres Nuevos Rebeldes en las Mayores

Lindstrom, López y Chapman se niegan a firmar por los sueldos que les ofrecieron

NEW YORK, enero 18.—AP.—El día de hoy trajo alegrías y disgustos casi en partes iguales, a los magnates del base ball de New York, que se encuentran enfrascados en su trabajo de firmar sus atletas para la campaña de las mayores.

Tres nuevos casos de rebeldía se conocieron y cuatro contratos fueron firmados durante el día.

No hubo noticias definitivas sobre el sector Coronel Ruppert-Babe Ruth, pero los Yankees anunciaron la firma de Lyn Lary. su short stop, mientras recibían malas noticias de Ben Chapman, desde Birmingham, anunciándoles que debían hablar un poco más alto, antes de que pudieran esperar que él escuchara sus ofertas de sueldo para 1932. Chapman, primer ladrón de bases de las mayores el año pasado, recibió una oferta semejante a la que percibió en 1931 y dijo que no estaba satisfecho.

Los Gigantes, sufriendo el más agudo ataque de rebeldía, exhibieron un contrato firmado de Sam Leslie, inicialista sustituto y de Jim Mooney, pitcher zurdo, recluta, que vino del Bridgeport la season pasada para asombrar a la Liga Nacional con sus demostraciones.

También recibieron noticias de Little Rock Ark., de que Travis Jackson, su short stop y capitán, estaba satisfecho con las condiciones ofrecidas y que devolvía su contrato firmado.

Las noticias malas para los Gigantes llegaron de Saratoga, Fla., residencia invernal de Freddy Lindstrom, el antesalista convertido en outfielder, que brilló en el right field hasta que se fracturó un hueso de un pie. Lindstrom dice que le pidieron aceptara una rebaja del 25 por ciento y se ha unido a Fred Fitzsimmons y Bill Terry, en las filas de los rebeldes.

El Brooklyn sólo recibió malas noticias. Al López, descansando en el sitio donde pesca el más famoso rebelde del club Dazzy Vance, anunció que había devuelto, sin firmar, el contrato en que le pedían una rebaja de 10 por ciento sobre los $10.000 que percibió el año pasado. Vance, a quien le pidieron que aceptara una reducción de un 40 por ciento, espera conferenciar con el nuevo manager del Brooklyn, Max Carey, antes de dar su palabra final sobre lo que considera un sueldo decente. Glenn Wihght, short stop y capitán, también abrió negociaciones para tener una mejoria en la oferta recibida.

El coronel Ruppert, al regresar a sus oficinas después de un final de vacaciones, aparentemente no ha dado paso alguno para lograr una conferencia con Ruth.

2 CUCHARADAS DE Poción 504
Curan las enfermedades secretas
BALSAMICO - RAPIDO - SEGURO

M.E.C.D. 2016

TABLAS LAS PELEAS DE COULLIMBER Y V. GREGORIO

SPORTS DIARIO DE LA MARINA SPORTS

AÑO CIEN — LA HABANA, MARTES, 19 DE ENERO DE 1932 — PAGINA TRECE

Tratemos de Algo

ORBE, la exquisita revista habanera que dirige Ignacio Rivero, se ha anotado un éxito artístico más con el bello y original cartel dedicado al "dinner de luxe" que en la noche del día 25 próximo ha de tener lugar en el Gran Casino Nacional.

Los talleres y planta de rotograbado de ORBE han echado el resto, se han superado a sí mismos bajo la habilísima dirección artística del profesor don Carlos Zoheder, artífice vienés del novísimo procedimiento de rotograbado que tan interesante y valiosa hace la publicación semanal de Ignacio Rivero, cuya circulación mundial ha aumentado en cinco mil ejemplares desde comienzo de año.

ORBE contribuye con su cartel a esa noche de luz y esplendores en beneficio de los pobres cieguecitos, los que se encuentran privados de la facultad de la vista y adivinan por el tacto las formas de las cosas, los que viven en eterna oscuridad y que además, por falta de recursos han menester de la bondad del prójimo, fuente inagotable de caridad cristiana.

———oOo———

De sesenta y cuatro páginas estará formado el próximo número DISCOVERING HAVANA, aun más nutrido si cabe, de asuntos del más palpitante interés para el lector. Escrito al igual que el anterior número y como lo han de ser los venideros, en correcto idioma inglés, este flamante tipo de revista gráfica viene a prestar eficacísima ayuda a la Comisión Nacional de Turismo con su excelente método de propaganda de asuntos históricos y costumbres típicamente cubanas.

Si el primer número de DISCOVERING HAVANA, el que cristalizó el primer hit, causó tan magníficos efectos destrozando los anticuados medios de propaganda que estaban al uso, éste que saldrá a la publicidad a últimos del actual mes, ha de resultar un doble acontecimiento en el ánimo del lector norteño que es a quien va dedicado. Los pequeños panfletos sin expresión alguna han pasado a la historia como los viejos coches de plaza con sus jamelgos y timbres bullangueros. El señor Conde del Rivero se anota sin duda alguna nuevo y brillante triunfo con el DISCOVERING HAVANA, que se encuentra al salir.

———oOo———

Pablito Palmero, el tan popular player amateur de base ball que pasa en estos momentos por el profundo dolor de haber perdido su hijita adorada, angelical niña de doce primaveras, me pide haga conocer por medio de estas líneas cuán grande y sincero es su agradecimiento a aquellas personas amigas que se interesaron por su pena. Hago constar el agradecimiento de Pablito cumpliendo con sus deseos y rogando a Dios lo conforte, así como a su excelente compañera que llora sin consuelo la pérdida del ser querido.

———oOo———

Persiste el entusiasta Ulpiano Vega en que el Campeonato Hispano Americano de Boxeo, ha de desenvolverse sola y únicamente entre pugilistas amateurs y no profesionales como ha opinado la casi totalidad de la crónica deportiva habanera, al estimar que es más fácil realizar ese gran torneo de puños ideado por Ulpiano, poniendo a contribución los mejores elementos del profesionalismo.

Soy amateur—dice el señor Vega, representante prestigioso en Cuba de la revista 'Boxeo' de Barcelona—y persisto en mi idea de que el campeonato sea amateur. En primer lugar porque sólo los amateurs son capaces de prestarle a una competencia deportiva el máximo de energía luchando corajudamente por el éxito.

Tan rotunda aseveración de mi amigo Ulpiano Vega, bien merece capítulo aparte, que seguramente le he de dedicar en próximos días a la vez que comente una interesante carta que me envía relacionada con esos sus magníficos empeños de un estupendo torneo de puños entre los más destacados pugilistas de la gran familia hispana.

———oOo———

¿Qué prueba el aplastante triunfo de Steve Hamas sobre Tommy Loughran? ¿El final de la brillante vida pugilística de Loughran? ¿La inesperada aparición de un astro en Steve Hamas? Esto es lo que hay que averiguar, pues Tommy, por más que se figure lo contrario, ya no es el boxeador de hace dos años, pues que King Levinsky lo maduró antes que Hamas.

La gloria adquirida por Loughran al vencer a Paulino ha venido rapidamente al suelo bajo los puños poderosos de sus dos últimos contendientes, los que se encuentran catalogados entre los pesos completos jóvenes de más promesa.

GUILLERMO PI

El Alegre Fanatismo Continúa In crescendo en Habana-Madrid

En el prólogo, de anoche, Constante y Echanique, arrollaron con Montes Menor y Zamora. Dos brillantes decenas del gran estelar, triunfando Olaveaga y Gayarre. Vallejo y Gárate hicieron 25. Un final con salsa

Del gran sábado ni el recuerdo; del domingo el recuerdo leve y lejano nada más. Que en ninguna parte como en el Habana-Madrid pasa lo de «todo pasa», que dijo la eximia y santa Señora Santa Teresa de Jesús. Sólo que si «todo pasa» en el Habana-Madrid, todo vuelve a la Casita Criolla a las pocas horas de haber pasado. Todo pasa; pasa un partido ,pasa una quiniela, pasa una función, pasan las horas raudas, alborotadas y turbulentas, con la velocidad de una cinta cinematográfica que presidiera un mago satánico, dejándonos desmadejados, despesados, casi muertos; pero cuando la pelota vuelve a cantar, en el inicio de su viaje a los arcanos desconocidos, ya estamos firmes, arrogantes, despiertos a agarrarnos al estribo y seguir con ella, aunque ella, en su perversidad eterna y cruel, aunque sea hasta el mismo infierno.

Pasó el sábado y se fué tras él el domingo; pues bien; anoche lunes, como tocaba remanso elegante, señorial y discreto, a primera hora ya estábamos allí todos los fanáticos. También todas las fanáticas.

—¿Qué hubo?

—Encantadas, y encantados. Continúa el vaivén.

Salieron los peloteantes del prólogo, los blancos, Constante y Echanique, contra los azules, Montes menor y Zamora. Partido que por no ponerse mal con nadie llegó, pasó y fuése y no hubo nada. Los dos azules, alumbrando como un par de luceros de categoría, arrollaron a los dos blancos, que aunque se pusieron la mar de morenos, no pudieron pasar de los 22. Boletos a $2.

Volvimos a meternos en los laberintos quinieleros y menos mal que fué con acierto, ya que chupamos de la de Echanique que pagó con $4.60, y de la combinada de Echenique y de Salvador, que nos la pagaron con $30. Gracias por don Camarón.

Y con el chaleco pleno y vigoroso, gracias a la cobranza anterior, entramos de caza en el gran estelar, en cuyo peloteo podía florecer de todo como en la viña del señor. Entre los blancos Olaveaga y Gayarre y los azules, Vallejo y Gárate; pareias que entraron y siguieron el tanteo con fuego de terrible ametralladora para dos decenas breves, vibrantes, de gran castigo y de admirables audacias. Aplaudimos empates de los enormes en una, dos, tres, diez y seis y diez y ocho. Ni uno más. Porque tirándose del andamio, de manera feroz, tanto Olaveaga, como el zaguero tenor, se tiraron por la azotea a Vallejo y a Gárate lo desorientaron, porque Gárate quiere jugar en todas partes para resultar inefectivo en las dos. Por eso perdió este gran estelar. Quedaron en 25. Boletos a $1.80. Continuó el chupamiento en la segunda quiniela; sencilla, que se llevó Guesala, a $5.60, y la combinada de Guesala y de Olaveaga a $26. Muy sabrosos.

Y disputan la última hora, los blancos, Ali y Buendía mayor, contra los azules, Ozquila y Bernal. Y también, también en estos terceros, las tercerolas hacen sus catástrofes. Los azules bien. Los blancos no dan una. 19 los azules por 9 los blancos. Bien los blancos; no dan una los azules y sobreviene la catástrofe de empate en 22. Lágrimas y suspiros. Más empates en 22, 23, 24 y 25. Por fin que lo ganaron los azules. Boletos a $1.80.

Fuera llovía y relampagueaba siniestramente.

DON FERNANDO.

Programa. A las 8 y 45 p. m.

Primer partido, a 30 tantos:

Pastrana y José Mary, blancos, contra Gil y Azpéitia, azules.

A sacar ambos del cuadro 14 y medio.

Primera quiniela, a 6 tantos:

Pastrana, Ibarlucea, Bernal, Azpéitia, Vallejo, Labat mayor.

Segundo partido, a 30 tantos:

Andrés y Guezala, blancos, contra Sarmiento y Labat menor, azules.

A sacar ambos ambos del 14 y medio.

Segunda quiniela, a 6 tantos:

Florentino, Andrés, Emilio, Guezala, Sarmiento, Labat menor.

Tercer partido, a 30 tantos:

Ozquila y Labat mayor, blancos, contra Guillermo y Bernal, azules.

A sacar ambos del cuadro 14 y medio

CANZONERI DEJO DE SER CAMPEON WELTER JUNIOR

Fué derrotado por Joe Jadick en la primera pelea que éste celebra en opción a un título

FILADELFIA, enero 18.—(AP). Joe Jadick, peleando su primer bout de campeonato, quitó la corona de campeón junior welter a Tony Canzoneri, esta noche, al ganarle una decisión en 10 rounds.

Jadick pesó 136½ libras y Canzoneri 132½.

Jadick cayó al recibir un golpe a la quijada en el primer round, pero pudo levantarse antes de que el réferee le contara y peleó con el italiano en condiciones algo más que iguales, durante todo el match.

Los jabs izquierdos del filadelfiano fueron un verdadero problema para el italiano. Ambos boxeadores pelearon una batalla salvaje manteniéndose firmes y pegándose cuanto podían.

Solo el título junior welter de Canzoneri se discutía. Sigue poseyendo el de la división light.

Vince Dundee, middle weight de Baltimore, ganó una decisión en 10 rounds sobre Jimmy Smith, de Filadelfia, en el semifinal. Una derecha a la quijada metió a Smith por entre las sogas en el sexto round, pero pudo reanudar la pelea al llegar al réferee al conteo de nueve y peleó corajudamente hasta el final.

POP WARNER, EL POSIBLE SUCESOR DE WITTEMER EN EL TEAM DE PRINCETON

NUEVA YORK, enero 18. (AP).—Glen (Pop) Warner, considerado por muchos en los Estados Unidos como el más grande coach de foot ball del momento, parece sonar hoy como candidato para el puesto que ocupaba Al Wittemer, mentor futbolístico de los muchachos de la Universidad de Princeton.

El rumor, que viene de un bien informado miembro de la Universidad de Princeton, que el asunto sueldo es lo que mantiene en suspenso las negociaciones.

Fitsmaster, el Polaco que los Fanáticos Habaneros Vieron en A. Polar ha Llegado Lejos

Ahora se llama Eddie Ran y tendrá una pelea de mucha importancia, el viernes próximo, contra Bill Petrolle, en el Madison Square Garden. Gregorio contra John Pena

(Por D. WALTERS)

NEW YORK, enero 17.—SE.—Como as de la semana el Madison Square Garden presenta a un muchacho que hizo sus primeras armas en América, por la Habana.

Este muchacho llegó a la Habana hace un par de años poco mas o menos, completamente desconocido y obtuvo su primera victoria en el nuevo mundo a expensas de un favorito local. El muchacho entonces llevaba su nombre de pila—Eddie Firzmasjer, o Fitsmaster.

La pelea del joven polaco en la Habana, llamó la atención de los buitres de presa del ring americano cuando éste llegó a Nueva York, ya estaban las aves de rapiña con las garras afiladas para despedazarlo.

Con alguna inteligencia el muchacho navegó por entre los escollos que presentan estos buitres y finalmente cayó en buenas manos. Lo primero que hizo su manager americano fué cambiarle el nombre.

El nombre polaco no se prestaba para formular un programa de publicidad.

Y por eso Firzmasjer, el polaco, llegó a ser Eddie Ran. Con este nombre de guerra el polaco ha combatido amenudo y lucrativamente y por fin entra esta semana en la listas de los grandes del box, contra un veterano peligrosísimo: contra el fenomenal Fargo Express—Billy Petrolle cuya victoria sobre Jimmy Mc Larnin y sobre Jusot Suárez hace todavía crispar los nervios al recordar la cantidad de dinamita que carga en cada punch.

Eddie Ran y Petrolle pelearán el viernes en el Garden. Se ha escogido a Petrolle como probable ganador. Su enorme Punch y su experiencia lo habilitan para que vaya favorecido por los que hacen apuestas en el boxeo.

Se recordará que Lougrhan era favorito la semana pasada.

Y se recordará que de un año a esta parte los favoritos del público jugador suelen encontrar mala suerte en el ring.

Ran dice que se formó en la Habana. «Cuando llegué a Cuba ni tenía experiencia ni confianza en mi mismo. Allí adquirí confianza y lo que he podido llegar a ser en el pugilismo lo debo en cierto modo a los buenos consejos que muchos muchachos cubanos me dieron».

———o———

En el Caledonia salió para la Habana el conocido caricaturista de sports Thomas P. Paprocki «Pap» que por años ha estado dibujando las caricaturas de sports de la Prensa Asociada.

Pap espera estar en la Habana el Martes.

———o———

No todos los jugadores de los Robins han recibido reducciones de sueldos. Ernesto Lombardi, Van Mungo, Jack Quinn, Mickey Finn y Gordon Slade han recibido aumentos pequeños. Finn ha sido aumentado a 7,000 pesos. El año pasado ganó seis mil.

El primer contrato recibido por Tbbets Field debidamente firmado fué el de Bobby Reis, recluta que comenzó a jugar a fines de la temporada pasada con los Robins. Reis vive en Astoria, suburbio metropolitano y al recibir el contrato lo firmó y lo devolvió enseguida, por mensajero.

Reis comienza este año con las Ligas Mayores en pleno. Su sueldo es de 3,000 pesos y se cree que este joven dará buen resultado este año como suplente de Wallace Glibert cuando Gilbert esté enfermo.

Reis jujgará en el infield como suplente.

Aunque los dodgers no irán a la Habana este año es muy posible que tanto Frank York como Max Carey visiten la capital cubana en marzo. York hablando con este corresponsal dijo que tenía el deseo de volver a la Habana y que probablemente lo haga en marzo. Este corresponsal espera visitar a la tribu en Clearwater y tal vez vea a Max Carey también darse un viajecito por la ciudad de Adolfo Luque.

Bob Zuppke, Coach de Futbol de la Universidad de Illinois, nos Visita

Hablando sobre las numerosas víctimas que ha tenido este año el juego, asegura que muchas de ellos se han debido a la falta de preparación de los players. Es uno de los coaches más famosos de los Estados Unidos

Bob Zuppke, el hombre que fue responsable de la presencia de Red Grange en los gridirons americanos, se encuentra en la Habana. Llegó hace varios días, acompañado de varios amigos para pasar entre nosotros una corta estancia, aprovechando el descanso que por estos meses le concede siempre la Universidad de Illinois.

El visitarnos no es nueva experiencia para Mr. Zuppke. El año pasado tuvimos el gusto de conocerle cuando, acompañado de Mr. James H. Kendrigan, coach de la Universidad Nacional, y parece que, encantado como Mr. John McGraw de nuestro clima invernal, ha «vuelto por la picada», para «reanudar». —como él mismo nos ha dicho ayer —«las amistades que hizo en su primera tournée por estos lares».

El veterano coach de Illinois, que tiene bajo su dirección a más de once mil atletas y que ha sido la causa principal de que el fútbol intercolegial haya tomado gran incremento en la «Conferencia de las diez grandes Universidades del Medio Oeste», formaba hasta el año pasado, conjuntamente con el fallecido Knute Rockne, de Notre Dame, Pip Warner, de Stanford; Tad Jones, de Southern California; Arnold Stagg, de Chicago y Chick Meehan, de la Universidad de New York y Major Cavannaugh, de Fordham, el grupo de mentores más notables que ha conocido el gridiron entre las Universidades yankees. Y muchos creen ahora, que desaparecido Rockne, y retirados Cavannaugh y Meehan, es el más notable director atlético que queda en la actualidad.

Nosotros no vamos a discutir la habilidad de Zuppke como coach de fútbol, pero sí podemos asegurar que a su brillante actuación se debe gran parte el incremento que ha experimentado el juego en el Medio Oeste. Fué creador de Red Grande, el jugador más formidable que se recuerda, y ha producido distintos equipos que han discutido indistintamente el campeonato del Big Ten.

El año pasado, por ejemplo, quedó empatado con Minnesota en el primer lugar de la Conferencia, y este año, aunque batido por el primer equipo de Northwestern, dió batalla hasta el último momento, resultando un contendiente de peligro.

Mister Zuppke, que conoce mucho de fútbol, al extremo de que muchas de sus sugestiones han sido aceptadas por el Comité de Reglas, estará entre nosotros hasta fines del presente mes, que embarcará rumbo a Campaign, Illinois, para iniciar el entrenamiento primaveral de sus jugadores.

Después continuará su ardua tarea atlética, una de las cuales consisten en escribir artículos sobre el arte de jugar fútbol para un sindicato que sirve a veinte periódicos americanos.

Hablando sobre fútbol, Mr. Zuppke nos aseguró que esperaba algunos cambios en las reglas del juego, aunque no lo suficientemente drásticos para que se pudiera pensar en el cambio total del deporte. Como hombre experimentado en el game, Zuppke es partidario de que los postes de goal vuelvan a colocarse donde estaban antes, y clama porque se deje en más libertad a los elegibles para aceptar los forward passe.

No cree necesario reducir el campo de juego, como piden algunos coaches del Este, y entiende que algo debe hacerse para hacer más efectivas las penalidades.

Cuando le preguntamos qué pensaba sobre las víctimas que se han registrado en la última temporada, tuvo el siguiente comentario:

«¿Cuántos de esos muchachos fueron al juego debidamente preparados?» Con lo cual quiso decirnos que cuando se juega fútbol siguiendo las bases fundamentales del deporte, ningún player corre peligro alguno.

GALIANA.

VIDAL GREGORIO ENTABLO SU PELEA DE ANOCHE, CON EL NEOYORQINO JOHN PENA

NEW YORK, enero 18 (AP). — Vidal Gregorio, de España y Johnny Peña, del Bronx, hicieron tablas su pelea a 10 rouds, en el match estelar del programa de la St. Nicholas Arena. Gregorio pesó 121 libras y Peña 123.

Pelearon bravamente en todo el bout, manteniéndose firmes la mayor parte del tiempo y castigándose reciamente al cuerpo, pero ninguno de los dos dió un golpe capaz de noquear al contrario.

En el semifinal a 10 rounds, Johnny Gaito, de 137 libras, de Yonkers ganó la decisión sobre Joe Barbara, del East Side. Barbara pesó 132 y tres cuartos.

MAGNOLIA ENVIO A MIKE WALKER UNA OFERTA POR $20,000 PARA UNA PELEA

CORAL GABLE, Fla., enero 18 (AP).—Lou Magnolia, promotor de boxeo local envió hoy una oferta a Mickey Walker, de $20,000 para pelear con Ernie Schaaf, de Boston, bajo los auspicios de Magnolia, a fines de febrero.

Sándalo Petit
con uroformina
antiséptico de las vias urinarias
alivio seguro y rápido

LOTT SE DISPONE A LA DEFENSA DE SU TITULO DE CAMPEON DEL CANADA

MONTREAL, Canadá, enero 18. (AP).—George Lott, de Chicago, comenzará la defensa de su título de campeón de singles bajo techo, del Canadá.

Campeón por cuatro veces, Lott es un fuerte favorito para vencer al field contendiente, donde se incluyen players de los Estados Unidos y las estrellas del Canadá.

CAMBIAN LOS ROJOS DEL CINCINNATI AL CATCHER GOOCH POR JOE CICERO

CINCINNATI, enero 18. AP.—La adquisición del outfielder Joe Cicero, del club Nashville de la Southern Ass., fué anunciada esta noche, a cambio del catcher Johnny Gooch, por los Rojos de Cincinnati. Gooch se retiró el año pasado, pero fué rehabilitado y dijo que le agradaría jugar en la ciudad donde reside.

Hornsby Cree que Todavía Puede Jugar

Dice que prestará a su club un mejor servicio jugando, que no actuando sólo como su director

ST LOUIS, enero 18. AP.—Rogers Hornsby sigue creyendo que puede hacer más por el Chicago Cubs como manager-jugador que dirigiendo las actividades desde el banco. De no demostrar algún joven que puede realizar el trabajo más satisfactoriamente, Hornsby espera jugar la segunda o tercera base de su team la próxima season.

Sigo considerándome un manager-jugador», dijo Hornsby, el gran slugger que llevó a los Cardenales del St Louis a un campeonato nacional y mundial en 1926, cuando salía hoy de las oficinas de Branch Rickey, vicepresidente y manager económico del St Louis. «Claro que ya no cubro el terreno que en otras épocas; pero tal vez pueda ganar más juegos con mi bate de los que pueda perder con mi pobre fielding.

Su visita de hoy se anunció como de pura cortesía, sin propósitos de discutir negocios.

Hornsby predice que Stanley Ricks será el antesalista regular de los Cubs y agregó que tenía esperanzas de que Herman pudiera hacer el grado en la segunda base. Si alguno de los dos cae, entonces Rogers saldrá al field.

ANUNCIESE EN EL Diario de la Marina

GANA EL HABANA AL REGLA 4x3 EN EL MATCH DE AYER

Un mal tiro de Machado produjo las dos carreras reglanas al comenzar

Los rojos de Mike González vencieron en el juego de ayer en Almendares Park, a los también rojos Ultramarinos de Regla en un match que no dejó de resultar reñilo. Al levantarse el trapo escénico se anotaron dos carreras los reglanos por un mal tiro de Machado, veamos lo sucedido: Alonso comienza enviando la bola de hit sobre segunda. Lopito le sigue con un indiscutible al left llegando a tercera el joven Alonso y colgándose Lopito de la intermedia en el tiro al cuadro. Díaz a la majagua y le suelta un inalámbrico a Machado quien engarza la esféride, pero hace un tiro pésimo y los dos corredores entran en la chocolatera.

En el cuarto episodio los de Regla llevaron su tercera y última anotación al score, siendo Tienta el anotador al batear un tubey al right, anclar en tercera al realizarse el out de Alonso y luego a home en un doble robo, una jugada muy bonita y que cristalizó con toda felicidad.

El primer visitante de los Claveles Rojos que tuvo Margot fué Santana en el segundo inning que dió hit por primera, estafó la adulterina y se coló en la taza del majarete por indiscutible de Estalella.

Un racimito de tres carreras en el sexto round completó las cuatro del Habana dándole el margen suficiente para salir por la puerta grande con el score final de 4 x 3 a su favor.

Se batirán los eternos rivales el próximo jueves en los grounds almendarinos comenzando el juego a las tres en punto de la tarde.

THURNBLAD COMENZO LA DEFENSA DE SU TITULO

CHICAGO, enero 18. AP.—Arthur Thurnblad de Chicago abrió esta noche la defensa de su título de campeón de carambolas por tres bandas, derrotando a Bud Westhus, de St Louis, campeón de la parte Sur, 50 por 32 en 63 innings. El campeón tuvou na gran tacada de siete y Westhus otra de cuatro.

Puede que Cuba Envíe una Representación a las Justas Olímpicas de Los Angeles

En esta semana el Delegado Olímpico Cubano, don Porfirio Franca, celebrará una importante reunión con los elementos que pueden ayudar a la cristalización del proyecto. La Prensa local ha levantado el entusiasmo

(Por PEDRO GALIANA)

El chance de Cuba de aparecer en los Juegos Olímpicos que se efectuarán este año en la ciudad de Los Angeles, luce ahora como un millón de pesos.

Hace días nos sentíamos pesimistas en cuanto al envío de una representación local a las magnas justas que comenzarán en junio en la bella ciudad californiana, pero los brillantes comentarios de la prensa habanera ha revivido el entusiasmo y ahora todo parece envuelto en un mundo de posibilidades.

Los primeros pasos para lograr que Cuba pueda aparecer en la para da inicial de los Juegos se daran esta semana o en los primeros días de la entrante. Los periodistas que se encargan del sector amateur se han dirigido en una atenta carta al delegado olímpico Sr. Porfirio Franca, interesándose por la celebración de una reunión en la que puedan trazarse planes respecto al proyectado envío de atletas. A esta reunion asistirán no sólo los comentaristas locales, que han ofrecido sus diarias columnas para la propaganda, sino el Presidente de la Junta Nacional Cubana, Col. Ibrahim Consuegra; el presidente y secretario de la Unión Atlética de Amateur, los delegados de las distintas competencias que se dieron en los últimos Juegos Deportivos y los presidentes de todos los clubs. En el «meeting» se tratará de buscarle solución al problema olímpico, y tenemos la impresión de que como un resultado al mismo se comenzarán a dar los pasos necesarios para lograr que ocho o diez hombres asistirán a las justas en nuestra representación.

Nadie debe esperar que Cuba haga un papel airoso en las Olimpiadas. Méjico, que no ha dejado de competir en las cuatro últimamente celebradas(no ha hecho más que darse a conocer por sus corredores tahumaras. Pero, hay que competir, por que ello puede servir de estímulo a los atletas cubanos, aparte de que les proporciona la oportunidad de mejorar sus performances, aprendiendo estilos con los grandes atletas que siempre aparecen en esas justas.

La gran nación azteca espera enviar este año 50 atletas. Nosotros no podemos enviar tantos, pero, como conquistadores de los Segundos Juegos Deportivos Centro Americanos, estamos en la obligación de asistir—máxime si asiste Méjico—y podemos hacerlo enviando de seis a doce atletas.

El dinero puede conseguirse con el apoyo de todos, y el material aun que no muy abundante, es lo suficientemente bueno para que podamos esperar una «decente presentación».

J. Pérez, que impuso una nueva marca cubana de 6-2 pies en el salto alto, es un hombre de excelentes cualidades para ostentar la representación cubana. Conrado Rodríguez, de brillantes records en el salto largo y en las justas de velocidad, es otro buen candidato: lo mismo que Humberto Villa, que salta más de 12 pies en el salto alto con garrocha, Gutiérrez, que es un buen lanzador en el disco; Troadio Hernández, que puede llegar lejos en el lanzamiento del martillo y algunos otros más.

BALOMPIE EN ORIENTE

ERMITA, enero 18. — Los Diablos Rojos de Almeida derrotaron ayer, en Santiago de Cuba, al Dolores F. C. por dos tantos a uno, en el partido de inauguración del Campeonato Provincial de Oriente.

La victoria de los Diablos Rojos ha entusiasmado a los fanáticos de Almeida al vencer al conjunto más fuerte de Oriente.

Schmeling, Visto el Fracaso del Match con Walker, por fin Decide Enfrentarse a Sharkey

Comparecerá su manager Jacobs ante la Comisión Atlética del Estado de New York en su reunión de hoy y explicará que el campeón está dispuesto a darle la revancha a Jack, en junio

Por EDWARD J. NEIL

NUEVA YORK, enero 18. (AP).—Max Schemeling, el joven alemán que se ganó el reconocimiento como campeón de peso completo del mundo, al derrotar a Jack Sharkey por foul hace dos años, decidió hoy hacer buena una promesa hecha aquella noche: dar a Sharkey un nuevo chance.

La poca concurrencia a los matches de exhibición en que ha venido tomando parte, la insistente demanda de que se bata con Sharkey y la repulsa de los promotores y públicos a un match contra Mickey Walker, convencieron a Max de que sólo hay una pelea ante su vista por el momento.

«Voy a concurrir ante la Comisión Atlética del Estado de New York, mañana». anunció su manager Joe Jacobs en unas declaraciones publicadas hoy, «e informaré a los miembros de la Comisión que Max Schmeling defenderá su título de campeón heavyweight del mundo contra Sharkey, en junio próximo».

Jacobs no ha formado artículo alguno para un match contra Sharkey. Jacobs agregó que Max estaba dispuesto a escuchar cualquier proposición de los promotores por este match, que se escucharía la mejor oferta, pero que en igualdad de condiciones la preferencia le sería dada a la ciudad de New York y al Madison Square Garden.

James A. Farley, presidente de la Comisión, se mostró reacio a discutir los chances de Schmeling de ser rehabilitado por la Comisión en su reunión de mañana. Indicó, sin embargo, que el alemán, su manager y sus trainers serían rehabilitados aquí tan pronto firmen el contrato para un match contra Sharkey.

Cuando Schmeling regresó a los Estados Unidos, hace unas semanas, insistió en que Mickey Walker, el ex campeón middle, era el contrario lógico para una pelea por el campeonato de peso completo, en virtud de sus tablas con Sharkey, en un match a 15 rounds, el verano pasado. Por algún tiempo, el match se tomó en consideración para Los Angeles, Miami y Chicago, pero al fin las negociaciones se abandonaron, cuando se comprobó que había muy pocos chances de que resultara un éxito la pelea.

«Hice todos los esfuerzos posibles por llevar a cabo la pelea con Walker», dijo Jacobs, «aun contra la pobre ayuda de los periodistas y promotores. Como manager de Schmeling, protejo sus intereses en todo momento y sólo fué después de convencerme de que había muy remota posibilidad de que pudiera obtenerse lo que un campeón debe ganar por una pelea, que decidí abandonar la pelea y aceptar la de Sharkey».

A la vez que se anunciaba la pelea con Walker, se decía que Jack Dempsey pelearía otra vez y que se enfrentaría con Schmeling.

«Dempsey sigue diciendo que no sabe si peleará o no. No podemos esperar más por él», dijo Jacobs.

«Peleará con Shakey y acabará con él en junio. Si Dempsey por fin se decide, tendrá su chance en septiembre».

Parece Seguro el Intercambio de los Atletas

La Unión Atlética de Camagüey se interesa por un pacto con la Unión Atlética de aquí

Es casi seguro que tengamos muy pronto un intercambio deportivo entre los atletas pertenecientes a la Unión Atlética de Amateurs de la Habana, y los inscriptos en la Unión Atlética de Camagüey. Ayer tarde tuvimos el gusto de charlar un rato con el presidente de los deportistas camagüeyanos doctor Peláez y el joven y distinguido deportista nos comunicó que «estaba dando ya los pasos necesarios para llevar a efecto ese intercambio.»

«Hemos comisionado al doctor Otilio Campuzano, ey-coach de basket de la Universidad Nacional para que represente a Camagüey en las reuniones que han de efectuarse para tratar del asunto, y estoy seguro que Cappy logrará el pacto que necesitamos para que los atletas de ambas Uniones puedan verse en distintos eventos.»

«He oído decir que la Unión Atlética de la Habana intentará intensificar los sports ofreciendo justas verdaderamente nacionales. Si ello es cierto, desde ahora pueden ustedes asegurar por medio del DIARIO que la Unión Atlética de Camagüey está dispuesta a cooperar en todo lo que sea necesario.»

«Nosotros estamos terminando nuestro campeonato senior de basket el único que, según tenemos entendido, se ha efectuado este año en Cuba. El team del Club Atlético de Camagüey, presunto ganador, está dispuesto a enfrentarse con el team del Deportivo de Cárdenas en una serie especial de cinco juegos para discutir la supremacía de Cuba. De esta serie dos matches pueden efectuarse en Cárdenas, dos en Camagüey y el decisivo, si es necesario, en esta capital. De este modo, la serie se decidirá en un floor nuetral.»

«Camagüef» donde existe gran embullo por el basket, tennis, baseball y otros deportes, tiene mucho interés en cambiar relaciones deportivas con los atletas de la Habana, y tenemos la seguridad de que eso podrá efectuarse fácilmente si la Unión Atlética local quiere. Nuestros estatutos son parecidos, así, pues, no hay motivo para pensar que el inter-cambio de relaciones no pueda llevarse a efecto por diferir en lo que a condición de amateur se refiere.»

«El doctor Campuzano se entrevistará en estos días con los miembros de la Unión y les explicará nuestro propósito. Cappy es un excelente diplomático, conoce bien los sports y tiene toda la confianza de los deportistas de Camagüey. Nosotros confiamos en él, y sabemos que con su ayuda la celebración de competencias se hará efectiva.»

GALI

Coullimber Hizo Tablas con J. Glick

Por su gran experiencia, Glick evitó ser noqueado. El cubano fué el agresor en todo el bout

NEW YORK, enero 18 (AP). — Eduardo Duarry, (Coullimber) vió detenida su serie de sensacionales victorias, esta noche, al hacer tablas su pelea con Joe Glick, veterano boxeador de Brooklyn, en el match estelar del programa de la Jamaica Arena. El resultado fué una sorpresa, ya que Duarry era favorito fuerte en las apuestas.

Glick pesó 142 libras y Duarry 141½.

El cubano fué el agresor en todos los rounds, pero el veterano de Brooklyn le superó en el infighting y le amarró efectivamente en los clinches. La mayor experiencia de Glick parece que fué lo único que le salvó de seguir una suerte similar a la que tuvieron los últimos veinte contrarios del cubano. Evadió la demoledora derecha de Duarry una y otra vez. Cada vez que desembarcaba, le hacía perder velocidad. Al final, el veterano era un hombre agotado.

El resultado de esta noche no debe considerarse como un fracaso en la carrera del cubano. Glick, es, con mucho, el boxer más sazonado y hábil de cuantos se le han enfrentado. Glick ha peleado con los mejores hombres de su peso en todo el mundo, incluyendo a Jimmy Mc Larnin y Justo Suárez y aun cuando ya no es la sombra de lo que fué, su gran experiencia fué un handicap grande para el cubano.

EL LIBRO DE
PETER
la única publicación balompédica que se publica en Cuba está a la venta al precio de 20 centavos en la vidriera de los bajos de DIARIO DE LA MARINA y en la CASA VASSALLO de Obispo y Bernaza. Los pedidos por correo deben hacerse a su autor dirigiendo la correspondencia a Fomento 32, esquina a Emna, en Luyanó, mandando el equivalente en sellos de Correo o giro postal.
Si usted no tiene los libros de los tres años anteriores (1928-1929 y 1930), puede pedirlos también al mismo precio.

M.E.C.D. 2016

MAS ANUNCIOS CLASIFICADOS

DE ULTIMA HORA

ALQUILERES

A-1 Habana

SE ALQUILA

500 CASAS 500

Todos los barrios. Todos los precios.

En 24 horas proporcionamos casa y facilitamos carros para su

MUDANZA GRATIS

El inquilino no pagará nada por nuestras diligencias.

PROPIETARIOS, TENEMOS EL INQUILINO QUE USTED NECESITA

VISITENOS O TELEFONEE
Agencia Arrendataria de Casas
JUNQUERA
CUBA 85, ALTOS
(Por Santa Clara)
A-7575
A1 2499 18 ene 20

ESCOBAR 185, tercer piso, moderno, 25 pesos. Llaves, segundo piso. Y en 35 pesos, casa propia numerosa familia, con garage, reparto Batista. Informan, F-2447, M-3236.
A1 2053 15 ene 21

ACABADOS de pintar y arreglar, se alquilan los espaciosos altos de S. Rafael 98, compuestos de sala, recibidor, comedor al fondo, cinco habitaciones, baño, cocina y servicios de criados. La llave en el número 100, altos. Informes, Campanario 224, teléfono A-1882.
A1 2474 18 ene 21

SE ALQUILA un segundo piso de la casa de Misión y Florida, con sala, comedor, tres cuartos y baño intercalado. Informan en los bajos, bodega. Telf. M-4627.
A1 2501 18 ene 23

ALQUILO, 22 y 25 pesos, bajos y altos, terraza, sala, comedor, dos habitaciones, baño y cocina. Almendares 1 esquina a Carlos III. Informes, U-2099.
A1 2498 18 ene 21

ALQUILO 18 y 25 pesos, casas altas y bajas, sala, comedor, dos habitaciones, baño intercalado completo y cocina. Soledad 46 1-2 entre Pocito y Jesús Peregrino. Informes, U-2099.
A1 2497 18 ene 21

ALQUILERES

ALQUILO LOS BAJOS de Empedrado 57, entre Villegas y Aguacate, barata, sala, comedor, tres cuartos, baño intercalado moderno. Informan: Cerro 532. Telf. I-1002. La llave en la misma.
A1 2453 18-25 En.

ALQUILO EN 30 PESOS casa moderna, sala, comedor grande, dos cuartos, baño completo, cocina gas, patio, Maloja esquina Lealtad. Llave en la bodega. Informan: Juan Delgado, entre San Mariano y Vista Alegre, Reparto Mendoza. Telf. I-6249.
A1 2361 18-28 En.

MALOJA 165

Entre Escobar y Gervasio. Alquilo ventilados altos, compuestos de sala, comedor, dos habitaciones, cocina, servicios. Informan: Sociedad Asturiana, Corrales 2, entre Cárdenas y Economía. Telf. A-8202, de 8 a 11 y de 1 a 4.
A1 2464 18-26 En.

ALQUILO CASA CHICA, moderna, en Aramburo número 1, esquina a Animas, bajos, en 23 pesos; tiene baño completo y es muy fresca. La llave e informes, en la bodega.
A1 2435 18-21 En.

SE ALQUILA, Salud 61, bajos, entre Campanario y Lealtad. Muy cerca de Reina y de Galiano, sala, saleta, cinco cuartos grandes, baño, comedor, cocina, servicio de criados, patio y traspatio. La llave en el 63, panadería. Informan, F-3468.
A1 2484 18 ene 20

CASA MODERNA

Campanario 88, casi esquina a Neptuno, se alquila un espacioso piso compuesto de cuatro habitaciones, sala, comedor y baño intercalado, agua abundante. Precio, $50. Informes el portero y en bajos, peletería Versailles. Telf. M-5842.
A1 2477 18 ene 20

PISOS MODERNOS

Aramburo 37, parque Trillo. Sala, comedor, 3-4, baño completo, cocina, servicio criados. Bajos, sala y 2-4, baño completo, cocina gas. Llave en la zapatería. Precio situación. Trato, A-6359.
A1 2441 18 ene 21

ALQUILO BAJOS: Hospital 6, entre Príncipe y Vapor, tres cuartos, baño intercalado completo, sala, comedor lindísimo, cocina gas, calentador y servicio criados; tiene ventanas por los cuatro costados. Llave en el número 3, (enfrente). Telf. U-1410.
A1 2437 18-21 En.

POLITICA

DECLARACIONES DEL SEÑOR WIFREDO ALBANES

Anoche salió en el Expreso Limitado, rumbo a Santiago de Cuba, el señor Wifredo Albanés, representante conservador de la región oriental y uno de los congresistas que más se ha distinguido en el grupo oposicionista de la Cámara.

A nuestras preguntas nos dijo el señor Albanés que tenía la certidumbre de que los conservadores acogerían con profundo beneplácito al señor Félix del Prado como sustituto del doctor Cabada en la presidencia del Partido, con motivo del sensible fallecimiento del distinguido senador pinareño. Confía el señor Albanés en que el señor Prado tendrá, además, el apoyo de la mayoría de los miembros del Ejecutivo Nacional del partido.

TRIBUNAL SUPERIOR ELECTORAL

Denuncia contra un juez y su oficial

El Tribunal Superior Electoral acordó en su sesión de ayer trasladar al presidente del Tribunal Supremo de Justicia, a los efectos procedentes, la denuncia del presidente del Ejecutivo Conservador de Máximo Gómez, doctor Reinoso, contra el juez y oficial del Juzgado de allá que están enemistados, dice, con los doctores Reinoso y Olivella y alientan a una fracción del partido Conservador, inmiscuyéndose en sus labores de reorganización y evacuando consultas en su casa particular y en el Juzgado, en perjuicio de la dirección conservadora.

Campaña de coacción en Remedios

También conoció de la denuncia del representante Francisco Carrillo, sobre que elementos contrarios al partido Conservador y a las inscripciones se viene realizando una campaña activa de coacción para que no se afilien; el Tribunal acordó que cerrado ya el período de inscripción, se da por enterado el Tribunal.

Otras denuncias

Asimismo conoció el Tribunal de la comunicación del presidente de la Municipal de Ciego de Avila, adjuntando copia certificada de la denuncia de Victoriano Campos Carballo, con respecto a la Comisión de Inscripción liberal del barrio de Majagua, y significando que ha pedido a la Provincial la designación de inspectores para investigar los hechos.

Igualmente, comunicación del procurador Francisco Muñoz, adjuntando copia del escrito presentado ante la Provincial Electoral de la Habana, y que ha dado cuenta a la Municipal y al Juzgado de Instrucción, con respecto a irregularidades cometidas por la Comisión de Inscripción Liberal del barrio Santo Angel, en la Habana, Comisión que radica en San Juan de Dios 12.

Otra denuncia es la de Pedro Sánchez y Cecilio Sánchez, de Camajuaní, contra la Comisión de Inscripción liberal del barrio Cabecera de ese Término.

Reclamaciones diversas

Se celebró ayer las vistas de las reclamaciones contra los Barrios Manuel de la Cruz, de la Habana y Tercero, de Güines, de los doctores León y Castellanos, los que informaron.

En el expediente de la reclamación contra la sesión del 26 de diciembre pasado por el Comité Ejecutivo Municipal Popular de Holguín, se acordó instar de la Municipal de esa ciudad expida las certificaciones que interesa el reclamante doctor Andrés A. Sainz Canals.

Se admitió y sustanció la reclamación del doctor Francisco Félix Ledón, contra la sesión del Ejecutivo Conservador del barrio de Chávez, de la Habana.

No sustanciar la reclamación de Arturo Rojas Veitia, contra el Ejecutivo Conservador de Santa Clara, su sesión del 28 de diciembre último.

Sustanciar la del procurador Benito Alonso contra la convocatoria y sesión del 30 de diciembre pasado del partido Liberal de Candelaria.

También la del doctor Edgardo Van Canegham, a nombre de José García y otros, contra acuerdos tomados en sesión del 31 de diciembre último, por el Ejecutivo Municipal Conservador de Matanzas.

Sustanciar, igualmente, la del doctor Carlos Bustamante, contra la sesión de 31 de diciembre del Comité Ejecutivo Municipal Liberal de Campechuela.

Y admitir la documentación aportada en la reclamación del procurador señor Aurelio Baños, al que dirige el doctor Carlos Bustamante, contra las sesiones y acuerdos de los Comités Ejecutivos Primarios y Municipal del Partido Liberal de Palma Soriano y señalar para el 23 del actual, a las nueve de la mañana la vista de la reclamación del doctor A. Juan Beltrán Moreno, contra Comités Ejecutivos de distintos barrios de Palma Soriano.

LOS PROGRESISTAS

El Comité de Propaganda del Partido Progresista en el barrio de Puentes Grandes, celebrará esta noche una fiesta en la casa número 1 de la calle de Churruca. Asistirán representaciones de distintos barrios y los oradores del partido darán cuenta de los trabajos efectuados.

Ayer los simpatizadores de ese partido se reunieron en San Antonio del Río Blanco y en Minas, Guanabacoa; a la que concurrieron gran número de electores de Campo Florido. Por la tribuna desfilaron los doctores Collazo y Rabasa, el capitán Rogelio García y los señores Oscar Gutiérrez y Juan Hernández, haciendo el resumen el doctor Miguel Angel Campos.

POPULARES DE GUANABACOA

De extraordinario puede calificarse el éxito obtenido por el doctor Candela, figura joven y simpática de Guanabacoa, aspirante a la Alcaldía de aquel Término, logrando obtener una afiliación del Partido Popular que excede de tres mil quinientas inscripciones.

En los centros políticos ha causado verdadero asombro la labor del joven médico.

FERNANDO J. PINO

De regreso de Vueltas, en cuyo Término ha desenvuelto siempre sus actividades políticas, el director de Beneficencia doctor Fernando J. Pino se encuentra en la Habana.

El doctor Pino, que aspira a volver a la Cámara, ha luchado en las inscripciones de su partido en aquel Término y el resultado ha sido el siguiente: liberales: 2.576; conservadores, 98 y cero los populares.

INSCRIPCIONES DE LA ESPERANZA

Según el doctor Alemán, representante a la Cámara, las afiliaciones en el Término de La Esperanza han dado el siguiente resultado:

Liberales, 1.300; conservadores 900 y populares, 400.

LAS AFILIACIONES EN MANICARAGUA

MANICARAGUA, enero 18 (por telégrafo).

El liberalismo ha afiliado 1.021 electores. En este barrio se ha afiliado más del cincuenta por ciento. Reina gran entusiasmo.

CORRESPONSAL.

SANTA ISABEL DE LAS LAJAS

SANTA ISABEL DE LAS LAJAS, enero 18 (por telégrafo).

Las afiliaciones a los partidos han dado aquí el resultado siguiente:

Liberales, 1.401; conservadores 564 y populares, 292. Dejaron de afiliarse 806 electores.

CORRESPONSAL.

MAXIMO GOMEZ

MAXIMO GOMEZ, enero 18 (por telégrafo).

El resultado total de inscripciones verificadas por los distintos partidos en este Término arroja el siguiente resultado: conservadores 1.084; liberales 714 y populares 102. Todo se ha celebrado con absoluto orden.

CORRESPONSAL.

CARDENAS

CARDENAS, enero 18 (por telégrafo).

El resultado final de las inscripciones electorales en este Término ha sido el siguiente: barrio de Marina: 688 liberales, 182 conservadores y 211 populares; barrio de Fundición: 483 liberales, 156 conservadores y 121 populares; Versalles: 807 liberales, 308 conservadores y 267 populares; Pueblo Nuevo: 974 liberales, 356 conservadores y 190 populares; Lagunillas: 206 liberales, 164 conservadores y 52 populares; Guásimas: 85 liberales, 217 conservadores y 52 populares; Cantel: 50 liberales, 0 conservadores y 34 populares; Varadero: 86 liberales, 52 conservadores y 30 populares. Totales: 3.179 liberales, 1.435 conservadores y 907 populares. Los liberales tienen una mayoría sobre los conservadores de 1914 y sobre los populares de 2.472, sumando la coalición liberal-popular en Cárdenas un total de 4.286.

González Bacallao.

REMEDIOS

REMEDIOS, enero 18 (por telégrafo).

Terminadas las afiliaciones; totales: liberales, 2.805; conservadores, 355 y populares 358. Ha sido un éxito del liberalismo hábilmente dirigido por el doctor Capestany, presidente de los liberales y subsecretario de Justicia, presagio de que se obtendrá una franca victoria en noviembre.

Acaba de embarcar para la Habana el doctor Capestany, siendo objeto de muestras de cariño por el pueblo que lo agasaja y despidió en la estación del ferrocarril.

El doctor Guillermo Madan, indiscutible alcalde, obtuvo un gran éxito al dirigir las inscripciones en los barrios General Carrillo y segundo de Cabecera, rompiendo todos los cálculos.

CORRESPONSAL.

UNION DE REYES

UNION DE REYES, enero 18 (por telégrafo).

Anoche a las doce terminaron las inscripciones de los afiliados a los partidos políticos con el siguiente resultado: conservadores, 644; populares 301 y liberales 291. Durante el período de inscripción no se registró ningún incidente.

CORRESPONSAL.

RENUNCIO UNA MESA

MEDIA LUNA, enero 18 (por telégrafo).

Los miembros de la Mesa de Inscripción del Partido Conservador han presentado su renuncia ante el Ejecutivo Municipal de Niquero.

CORRESPONSAL.

EN MANGUITO

MANGUITO, enero 18 (por telégrafo).

Ayer terminó en este Término el período de inscripción de los partidos; he aquí la relación de los afiliados en todo el Término: liberales, dos mil ciento setenta y tres; populares, doscientos diez y conservadores, seiscientos setenta y cinco, los que aparecen afiliados y lo son de forro.

CORRESPONSAL.

EL PARTIDO POPULAR EN LA PROVINCIA VILLAREÑA

Ha regresado de la provincia villareña el señor Francisco R. Gattorno, representante primer suplente por el Partido Popular en dicha región.

El señor Gattorno recorrió en su viaje numerosos Términos de la provincia, tales como Palmira, Cruces, San Fernando de Camarones, San Juan de los Yeras y Ranchuelo, especialmente es donde pudo notar que es cada vez mayor la pujanza del Partido Popular, demostrada en las inscripciones hechas en la actual reorganización, donde se ha obtenido un porcentaje digno de tenerse en cuenta a favor del tercer partido.

La aspiración de Ramón Yanes

Ha surgido con fuerza en el Término de Ranchuelo la candidatura del señor Ramón Yanes Fernández para la Alcaldía por el Partido Popular. Yanes es uno de los factores de la política popular en la provincia y el eje de la misma en Ranchuelo, donde cuenta con la mayoría del cuerpo electoral, según datos que se nos presentan.

Ayer mismo Yanes lanzó un manifiesto al pueblo de Ranchuelo, donde expresa su aspiración y ofrece un buen programa de gobierno, digno de figura en primer Término. Las mejoras que tiene resuelto hacer caso de ser electo para el cargo de alcalde: las obras y el ornato público, la rorganización de la Administración Municipal en beneficio de contribuyentes y la obtención de créditos para acometer obras de utilidad general y práctica son la base de su programa.

LAS INSCRIPCIONES EN REGLA

REGLA, enero 18 (por telégrafo).

El resultado de las inscripciones en este Término es el siguiente:

Barrio primero: liberales, 295. Unión Local 66. Barrio segundo: liberales, 351; Unión Local 61. Barrio Tercero: liberales 679. Unión Local 85. Barrio Cuarto: liberales 737. Unión Local 116. Total: liberales, 2.066. Unión Local 328. Populares 325. Los conservadores no se afiliaron.

El número total de electores de Regla es 3.465, por lo tanto dejaron de afiliarse 746 electores.

Pérez.
CORRESPONSAL.

LOS CONSERVADORES DE SAN JUAN DE DIOS

Los conservadores del barrio de San Juan de Dios, que luchan con actividad en este período de reorganización de los partidos entre nosotros, acaban de lanzar una candidatura—que por los augures de sus principales líderes parece llamada a triunfar en toda la línea—en la que figuran: Ramón Lamas, como presidente; Luis Lamas, y José González, como delegados.

De acuerdo con las exigencias de un hogar moderno,
la CASA que regala el DIARIO DE LA MARINA
será equipada con un lujoso Refrigerador Eléctrico.

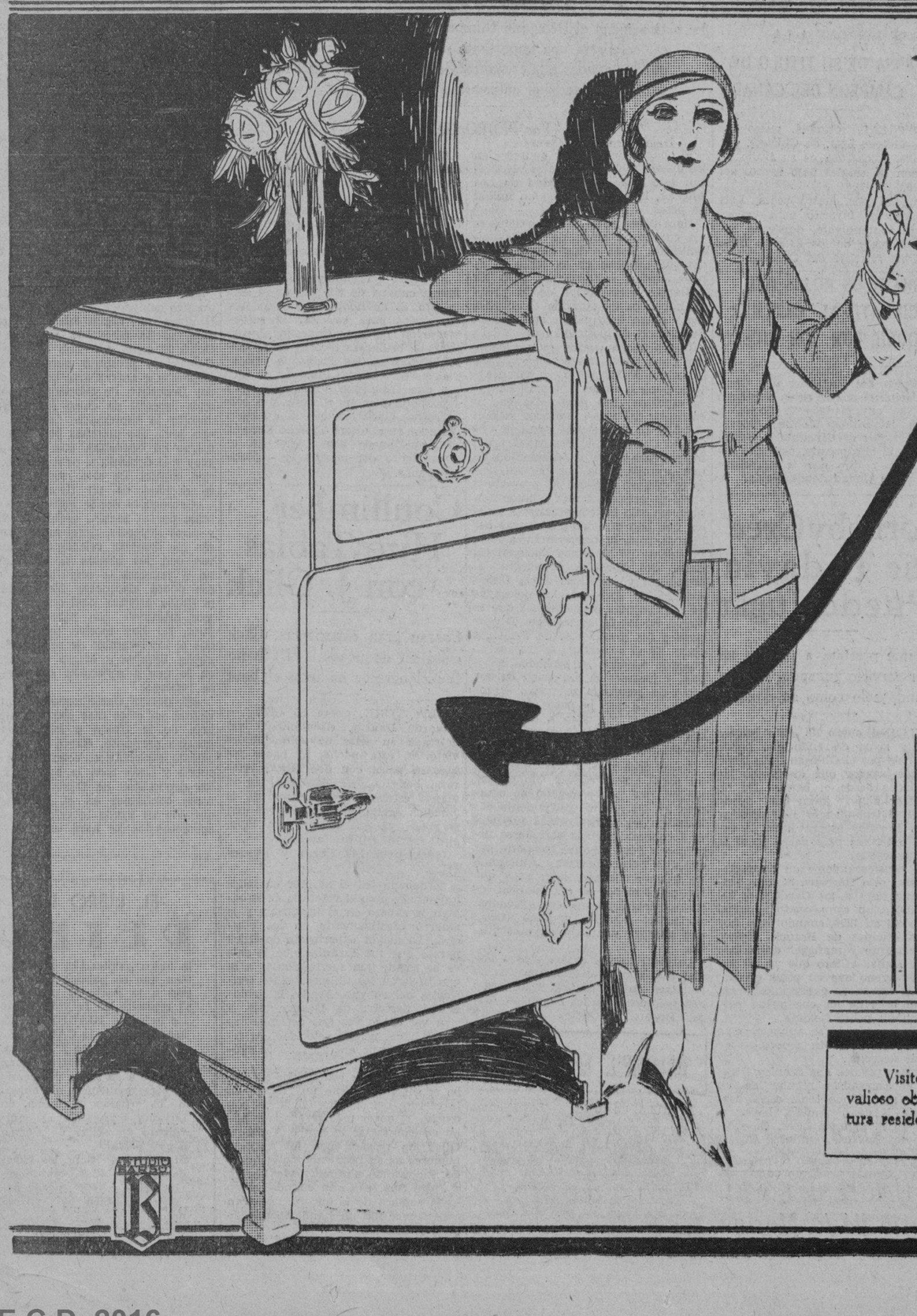

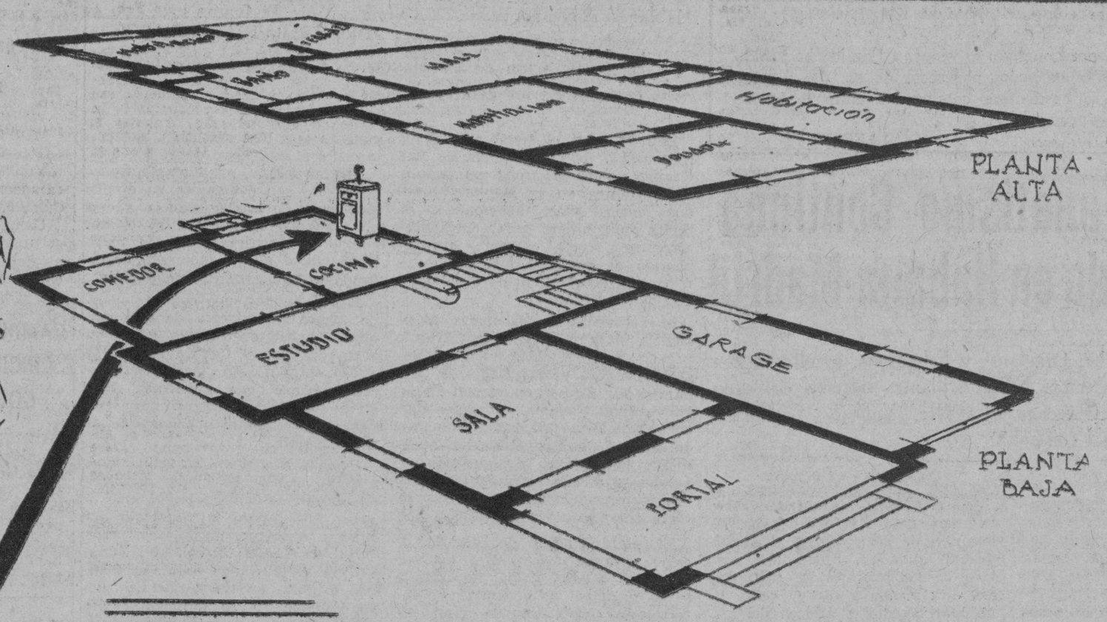

COMO obligado complemento del buen gusto con que se están llevando a cabo las obras en el Chalet para los suscriptores del DIARIO DE LA MARINA, tenemos el propósito de dotarlo de todos los adelantos modernos que añadan cualquier detalle de genuina elegancia o de reconocido confort. A ese efecto hemos aceptado con mucho gusto el valioso obsequio con que la Compañía **WESTINGHOUSE ELECTRIC DE CUBA**, antiguo cliente nuestro, ha querido demostrarnos su amistosa cooperación.

EL Refrigerador **WESTINHOUSE** ofrecido es del tipo W1.—45, de 4½ pies cúbicos de capacidad, todo de acero, con su interior de porcelana. Dicho Refrigerador que es del último modelo para residencias estará en exhibición para los suscriptores del DIARIO DE LA MARINA en el Salón-Exposición de la Compañía **WESTINGHOUSE** situado en la calle de San Rafael esquina a Industria.

Visite el **Salón-Exposición** y examine el valioso obsequio que instalaremos en su futura residencia...

«Maquette» del magnífico Chalet en construcción para los Suscriptores del DIARIO DE LA MARINA y miembros de la «Unión Mutualista». Dichas obras se llevan a cabo por la reputada firma **HABANA CALIFORNIA CONSTRUCTING Co.** de la que es ingeniero director el Sr. Cristóbal Díaz, distinguido profesional de sólido y merecido prestigio.

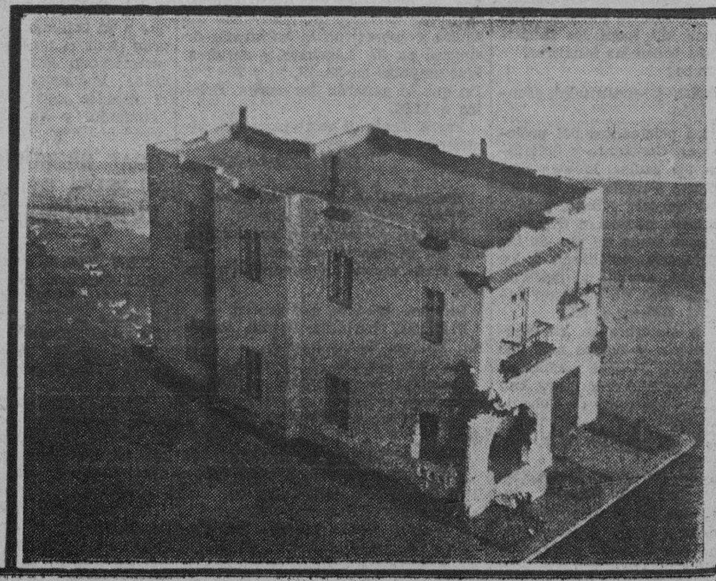

M.E.C.D. 2016

ANUNCIOS CLASIFICADOS DE ULTIMA HORA

ALQUILERES

ALQUILO: NEPTUNO 230 altos, esquina, cuatro cuartos y demás servicios, muy fresca y amplia. Está cerca a Oquendo; también alquilamos otras, más chica allí mismo, 25 pesos. Llave e informes, en la mueblería de enfrente.
A1 2436 18-21 En.

Vedado y Príncipe

VEDADO: B. NUMERO 2. Alquilo espléndidos modernos bajos, portal, sala, saleta, seis cuartos, comedor al fondo, patio, traspatio, gran baño, alto, espléndido, baratísimo. F-4479.
A2 2413 18-23 En.

VEDADO, una cuadra del Maine, 17 número 82 entre M y N, altos amplios, cuatro habitaciones y demás comodidades. Precio, 40 pesos. Informes, A-0849.
A2 2469 18 ene 25

ALQUILO altos, K 166 entre 17 y 19, compuestos de terraza, sala, comedor, cocina, baño, cinco habitaciones grandes, cuarto y servicio criada. Informes K 166, bajos, F-4758.
A2 2483 18 ene 25

ALQUILO lujosos altos, 23 y F, sala, recibidor, 4 cuartos, comedor y demás servicios, otros 23 y 4, con las mismas comodidades. La llave en los bajos. F-6186.
A2 2460 18 ene 21

VEDADO, F número 14 casi esquina a Séptima, hermosos bajos, sala, comedor, cinco habitaciones y demás servicios. F-1377.
A2 2401 18 ene 25

Cerro y Palatino

EN 20 PESOS, CERRO, Piñera 3, entre Línea y Mariano, tres habitaciones, sala, comedor y demás servicios completos. La llave, al lado. I-3056.
A3 2459 18-23 En.

A-4 Marianao y sus Repartos

REPARTO ALMENDARES: Alquilo casa nueva, portal, sala, dos cuartos, baño intercalado completo, comedor al fondo, cocina, patios, fácil comunicación. Precio 20 pesos, 16 y Tercera.
A4 2355 18-21 En.

ALQUILO Miramar, Quinta Avenida esquina Ocho, dos lindos chalets, recién terminados, cinco cuartos, tres baños familia y todas las comodidades para familia de gusto. Aguilera, A-4524, U-4742.
A4 2482 18 ene 22

EN B y 14, reparto Almendares, se alquilan dos amplios bajos con garage, línea por ambos frentes. Llaves en la farmacia. Informa, doctor Pagés, Telf. F-4483.
A4 2378 18 ene 20

A-5 J. del Monte y Víbora

ALQUILO: DIEZ DE OCTUBRE 71 altos, terraza, sala, comedor, tres habitaciones, baño y servicio de criados. Precio 30 pesos. Informan: Monte y San Nicolás, café. Telf. A-4635.
A5 2438 18-23 En.

MILAGROS 110 entre Zayas y Cortina, magníficos altos y bajos independientes, muy cómodos y amplios, con garages y demás servicios, Precio, 40 pesos. Informes, A-0849.
A5 2470 18 ene 25

ALQUILO casa, 20 metros, 10 de Octubre, por Municipio, con sala, saleta, dos cuartos y patio, Llaves bodega 10 de Octubre y Municipio, teléfono X-2235.
A5 2457 18 ene 25

EN 25 PESOS, VIBORA, Avenida de Acosta 70, esquina Luz Caballero, portal, sala, tres habitaciones, cuarto y servicio de criados y demás servicios, agua fría y caliente. La llave, en la bodega. A-3056.
A5 2458 18-23 En.

ALQUILO EN ESTRELLA 105 altos, un apartamento muy bueno en 13 pesos; tiene balcón a la calle. Allí informan.
B1 2433 18-21 En.

B-2 Locales y Naves

PARA CAFE

Alquilo establecimiento con enseres o sin ellos, la planta baja de Zulueta 71 esquina a Dragones, 500 metros de superficie. Precio de situación. Llame en la misma de 10 a 12 y de 2 a 4 p. m. Informes, U-3810.
B2 2491 18 ene 22

B-4 Habitaciones

ALQUILO UNA HERMOSISIMA habitación, en Monte 66, altos. Casa de moralidad absoluta y muy pocos vecinos. Allí informan.
B4 2434 18-21 En.

MURALLA 55, altos, entre Habana y Compostela, alquilo una habitación chica, propia para señora o caballero, con o sin muebles, balcón a la calle, precio situación.
B4 2467 18 ene 21

W Arrendamientos

MATRIMONIO RESPETABLE, desea cuidar residencia o administrar finca, campo o ciudad, a cambio dos o tres habitaciones, para vivir costeando sus propios gastos. Se cambian referencias. Dirección: Economía. Apartado 1251.
W. 2454 18-21 En.

SE SOLICITAN

S-3 Manejadoras

SE SOLICITA una buena manejadora. Debe traer referencias y haber trabajado en este empleo. Calle de Almendares 22, en Marianao.
S3 2504 18 ene 20

S-6 Chóferes

CHAUFFEUR, se solicita uno que sepa algo de mecánica, para ayudar en una vaquería, diga por carta dirigida a L número 150, Vedado. Su edad, fecha de su título, casas en que trabajó y su dirección. Es colocación de porvenir.
S6 2476 18 ene 20

Véase más ANUNCIOS CLASIFICADOS de ULTIMA HORA en la Página CATORCE

SE SOLICITAN

S-11 Agentes y Socios

SE SOLICITAN JOVENES de buena presencia, activos, con experiencia como vendedores. Si no tiene experiencia, no se presente. Sueldo y comisión. Informa: Mendoza: O-Reilly 51, de 2 a 5 de la tarde, solamente.
S12 2337 18-21 En.

SE OFRECEN

O-1 Criadas y Criados

SE DESEA colocar una joven española para criada o manejadora, sabe cumplir con su obligación, lleva 10 años en el país, referencias de la última casa donde trabajó. Informan, F-4404. No tiene novio.
O1 2496 18 ene 20

SE DESEA colocar una joven española de criada de mano o cuartos o para todo servicio de corta familia. Telf. F-5007.
O1 2494 18 ene 21

JOVEN española se desea colocar de criada de mano, cuartos o comedor, con referencias. Telf. M-5290.
O1 2485 18 ene 20

UNA JOVEN española desea colocarse de criada de mano o manejadora ,tiene buenas referencias. Informan, teléfono A-1608.
O1 2492 18 ene 20

DESEA colocarse una joven española para criada de mano o manejadora o para todo el servicio de corta familia, tiene buenas referencias. Informan en el Telf. U-1483.
O1 2468 18 ene 21

DESEA colocarse joven española para criada de mano o cocinera o para el comedor en casa seria, lleva tiempo en el país. Tiene referencias. F-6040. Calle 25 y 24.
O1 2471 18 ene 20

MUCHACHA española desea colocarse en casa de moralidad para comedor o para cuartos, es muy trabajadora y muy fina y desea casa seria y formal. Tiene muy buenas referencias. Lleva tiempo en el país, no se coloca menos de 20 á 25 pesos. Informan, F-1139.
O1 2481 18 ene 2

SE DESEA colocar una muchacha española de criada de mano o para todo si es corta familia. Telf. M-4509
O1 2465 18 ene 20

DESEA colocarse buen criado de mano, español, es muy trabajador, cumple bien con su obligación, tiene muy buenas recomendaciones de buenas casas que ha trabajado, sabe servir bien la mesa a la rusa, ha estado con muy buenas familias, es muy práctico para todo. Informan, F-1683.
O1 2463 18 ene 20

SE DESEA colocar una joven para todos los quehaceres de una casa, ha de ser corta familia, sabe cocinar muy bien. Informan, Telf. F-2813.
O1 2461 18 ene 20

DESEA colocarse criada española, entiende bastante de corte y costura, bordados a máquina y a mano, Teléfono F-1374.
O1 2426 18 ene 20

DESEA colocarse joven española para cuartos o criada de mano, sabe coser y tiene buenas referencias, teléfono FO-3370.
O1 2392 18 ene 20

SE DESEA colocar una joven española para criada de mano o manejadora, tiene buenas referencias. Informan, teléfono F-2813. Sale al campo.
O1 2425 18 ene 20

MUCHACHA con referencias desea colocarse por horas o todo el día, para dormir fuera. Telf. U-7550.
O1 2455 18 ene 20

SE DESEA colocar una joven española, es formal y trabajadora, sabe coser y bordar a máquina un poco, tiene referencias de las casas donde trabajó. Telf. I-7462.
O1 2412 18 ene 20

ESPAÑOLA de mediana edad, desea colocarse de criada de mano o habitaciones, tiene buenas referencias de casas en donde estuvo trabajando. Para informes, Telf. I-6056.
O1 2381 18 ene 20

DESEA COLOCARSE una joven para criada de cuarto o manejadora; tiene referencias. Telf. A-6949.
O1 2345 18-21 En.

DESEA COLOCARSE una joven española, para criada de mano, es trabajadora, sabe lavar ropa fina; sueldo 25 pesos. F-6531.
O1 2358 18-20 En.

SE DESEA COLOCAR una joven española, para cocinar, es repostera, hace plaza y duerme en la colocación, o cocinar y limpiar, para corta familia. A-8992.
O1 2349 18-20 En.

O-2 Cocineras y Cocineros

SE OFRECE cocinera española, sabe de repostería, no le importa ayudar en la limpieza, duerme en la casa, tiene muy buenas referencias, teléfono A-3343.
O2 2472 18 ene 20

DESEA colocarse una muchacha española de cocinera y no le importa hacer algo de limpieza, es trabajadora y formal, con buenas referencias. F-6071.
O2 2384 18 ene 20

MAESTRO COCINERO, joven español, desea colocarse en casa respetable; tiene referencias de familias distinguidas, donde trabajó mucho tiempo. Informan: Telf. A-8834.
O2 2456 18-21 En.

JOVEN excelente cocinero, desea colocarse en casa particular, con la mayor referencia de la casa que trabajó seis años. Su sueldo es de situación. $25 o $30. Para informes, M-4257. Pregunte Panchito.
O2 2480 18 ene 21

SE DESEA colocar una joven española para la cocina y entiende bien de cocina y para criada de mano o para manejadora, tiene referencias. Paseo 15, Colegio Americano, teléfono F-2120.
O2 2376 18 ene 21

SE OFRECEN

DESEA colocarse cocinera de mediana edad, es limpia y cumplidora. Informes, teléfono M-5157.
O2 2390 18 ene 21

JOVEN ESPAÑOLA, se coloca para cocinar y limpiar, sabe cumplir con su deber; tiene recomendaciones. Telf. F-6021.
O2 2346 18-20 En.

DESEA colocarse una muchacha de color para cocinar o limpiar, tiene buenas referencias, y en la misma una para coser, Telf. F-1727.
O2 2462 18 ene 20

SE DESEA colocar una española de cocinera o para matrimonio solo, duerme en la colocación, F-6267.
O2 2431 18 ene 20

COCINERO joven, español, ofrece sus servicios a casa particular o de comercio, conoce las tres cocinas, principalmente a la francesa, es limpio y económico, tiene recomendación de casas distinguidas. Teléfono FO-2727.
O2 2490 18 ene 20

SE OFRECE cocinera repostera española, cocina criolla y española, duerme en la colocación, hace plaza, muchos años de práctica, tiene referencias, Informes, M-2464.
O2 2489 18 ene 20

DESEAN colocarse dos jóvenes de color, inglesa, para cocinar y limpiar o lavar, una para manejar y limpiar con buenas referencias. M-4294. Beatriz.
O2 2488 18 ene 20

SE DESEA colocar de cocinera una señora de moralidad y seriedad, en casa familia, llame al teléfono F-9353. Bodega Cuba-Italia, Marianao. Manzana de Gómez 19. Pogolotti.
O2 2445 18 ene 21

O-3 Manejadoras

SE OFRECE manejadora del país, clarita, sabe cuidar niños chiquitos, otra inglesa, ayuda en la limpieza, tienen muy buenas referencias, teléfono A-3343.
O3 2473 18 ene 20

LIGHT COLORED woman accustomed to teaching and caring of yourgladies and children desires position as nursery governess, nurse or maid. Can do sewing has good references. Telf. F-3644.
O3 2360 18-21 En.

S-6 Chóferes

CHOFER ESPAÑOL, desea colocarse en casa particular, 12 años de práctica y con recomendaciones de la última casa, por espacio de dos años, no tiene grandes pretensiones. Informan: M-5417.
O6 2331 18-20 En.

O-10 Oficinistas

JOVEN NORMAL: ACTIVO, con referencias y sin pretensiones, desea colocarse de Tenedor de Libros o auxiliar de carpeta, estable o por horas. Telf. I-5221. Local núm. 62.
O10 2338 18-21 En.

O-12 Ofertas - Varias

SEÑORITA: HABLA INGLES y español, sabe cuentas, buena presencia, se ofrece para dependienta u otra cosa parecida. I-2696.
O12 2356 18-21 En.

SE VENDEN

V-1 Casas

GANGAS POR SITUACION

Magnífica casa tres plantas, fabricación de primera, en lo mejor de la Habana. Renta $105. Rebajadísima. Costó $39,000. La regalo en $11,500. Venga pronto que se va. En la calle 23 de G a I, casa moderna, planta baja, en $13,000. Informa Castroverde. Teléfono A-0139.
V1 2479 18 ene 21

REGALO

En $7,500, pudiendo dejar la mitad en hipoteca, regia y moderna casa calle 5 entre 2 y 4, en el reparto La Sierra, acera de brisa, media cuadra del tranvía, guaguas, cine y parque; con jardín, portal, sala, hall, 3 grandes cuartos, lujoso baño, comedor, pantry, cocina, lavandería, dos cuartos de criados, gran patio con fuente sevillana. Véalo de 9 a 11 y de 3 a 6.
V1 2502 18 ene 22

V-3 Fincas Rústicas

VENDO o arriendo lindísima finca de una caballería, cerca de la Habana. Lujosa casa amueblada con todas comodidades. Tennis, caballos, árboles frutales y mucha agua. FO-1021.
V3 2336 17 ene 22

V-4 Establecimientos

POR NO poder atenderla, vendo o arriendo tintorería acreditada, buen punto, pocó alquiler. San Lázaro y San Francisco. U-3598.
V4 2493 18 ene 21

V-7 Automóviles y Accesorios

SE VENDE un camioncito Ford, una bodega y una pollería, precios de situación. Informan, Compostela 112.
V7 2495 18 ene 21

V-8 Instrumentos de Músicas.

SE VENDE un radio Boche de mucha voz y alcance, por embarcarme. Informan en Maloja 6, departamento número 1.
V8 2487 18 ene 21

V-12 Objetos Varios

TUBERIA DE HIERRO GALVANIZADO

Se vende tubería de hierro galvanizado, americana, usada, de 1¼, 2 y 2½, en perfecto estado. Puede ser entregada sobre carros de ferrocarril o sobre camión en Matanzas, Placetas y Sancti Spíritus. Para más informes: Edificio "Bacardí", cuarto piso, Departamento 401, y por escrito al apartado 1292, Habana.
V12 2406 18-23 En.

DINERO E HIPOTECAS

DINERO

Doy grandes y pequeñas cantidades en hipotecas desde el 6 por ciento en adelante para La Habana y sus barrios. También tengo para los repartos. Operación rápida y absoluta reserva.

JULIO C. GRANDA
Obrapía 33. Telfs. M-5921 F-5759.
ZSO 2407 18-17 En.

SE TOMA

COMPRO doscientos pesos de Demetrio Córdova. Los pago bien. Informan, teléfono X-2268.
Z s t 2486 18 ene 20

TOMO en primera hipoteca 2,500 pesos, sobre casas calle Revillagigedo, sala, saleta, 3 habitaciones, renta 30 pesos. Pago 9 por ciento anual, no corredores. Bernardo Espinosa. Lamparilla y Bernaza. Telf. M-4593.
Z s t 2500 18 ene 21

DE INTERES GENERAL

SERA GRATIFICADA la persona que devuelva o dé informes al Telf. U-2468, de un perrito chico, raza Maltés, mixto, con manchas sobre las orejas, color Beis; entiende por Clover. Para informes: San Miguel núm. 147, altos.
Pérd. 2342 18-21 En.

EXTRAVIO: Habiendo tomado máquina Compostela y Acosta, para dirigirme a Salud 23, al apearme se dejaron olvidados unos libros. Gratificaré a quien los entregue Acosta 54, primer piso.
I 2466 18 ene 20

PROFESIONALES

Dres. en Medicina

DR. FRANCISCO J. DE VELASCO
Corazón, Pulmones, Estómago, Intestinos.

DR. RUBEN DE VELASCO
Corazón, Pulmones, Enfermedades de los niños. Consultas de 12 a 2 y de 1 a 3, Días laborables, horas especiales previo aviso. Salud 34. Telf. A-5418
Prof. 1671 12-12 Feb.

INSTITUTO OBSTETRICO "BUSTAMANTE"
MATERNIDAD PRIVADA

Exclusivamente para la atención durante el embarazo, el parto y el puerperio. Contratación individual de servicios obstétricos. Honorarios amortizables por mensualidades de cinco y diez pesos, que hacen un total de cuarenta y cinco y noventa pesos al final del embarazo. Informes, Clínica Bustamante-Núñez. J esquina a 11, Vedado. Telf, F-3890.
Prefs. 1675-76 12 fb 11

DR. ALBERTO S. de Bustamante, Profesor de Obstetricia, por oposición. Domicilio: calle 15 entre J y K, Vedado, teléfono F-1862, Consultas de 1 a 3. Lunes y viernes en la Clínica Bustamante-Núñez. Teléfono F-2901.
P rfs. 1677 12 feb 11

DR ARMANDO CRUCET
Cirujano Dental y Oral. De la Facultad de Pennsylvania. Anestesia por el Gas, Piorrea, Ortodoncia, Blanqueamiento de los dientes muertos. Dirección: Paseo 17, entre Línea y Calzada. F-5153.
Prof. 59001 30-29 En.

DR. H. FAZ TABIO
ENFERMEDADES DE NIÑOS
Consultas de 2 a 4. Cuatro No. 191, Vedado, Habana. Teléfono F-2679
Prof. C-6976 4-3 Feb.

DR. ABELARDO LABRADOR
Consultas gratis de 8 a 12 a. m. Pagas de 3 a 5 p. m. Enfermedades señoras, flujos crónicos, metritis, bronquitis. Corazón, riñones, diabetes, reumatismo crónico, enflaquecimiento. Inyecciones Neo Salvasán. Angeles 3, entre Reina y Estrella. Telf. A-0301.
Prof. 56190 3 ene 21

DR. JORGE L. DEHOGUES
OCULISTA
Elección de lentes. Consultas de 11 a 12 y de 3½ a 5, Horas especiales, previa citación. Aguila 94. Teléfono A-3940.
Prfs. 4 feb 8

ENFERMEDADES DE SEÑORAS
Exclusivamente especialista. Dr. A. E. Milla-Solsona. Servicio enfermeras. Tratamiento enfermedades útero (matriz), ovarios y trompas. (Flujos, períodos dolorosos). Impotencia, Esterilidad. Neurastenia sexual. Electricidad médica. Consultas 2 a 4. San Rafael 122 esquina Gervasio. U-1680.
Prfs. 566 4 feb 3

AMPARO VIÑALS. Comadrona, Hijas de Galicia y particular, ofrece sus servicios, últimos procedimientos modernos; hago asistencia, Marqués González 65, altos y Sitio, Telf. U-2826.
Comad. 2176 16-31 En.

ALQUILERES

A-1 Habana

CONSUALADO 72, esquina a Refugio. Se alquila segundo piso; un lindo apartamento, con sala, dos cuartos, baño de lujo, comedor, cocina. Informan: F-2115. Llave, café.
A1 2362 18-24 En.

ALQUILO DOS PISOS independientes edificio nuevo, Espada 9, segunda planta, sala, comedor, cocina gas, baño intercalado, cuatro habitaciones, servicio criados, 35 pesos. Llave, azotea. Informan: A-5540.
A1 2351 18-21 En.

SE ALQUILAN DOS PISOS independientes, casa moderna, primer piso, San Miguel 59, sala, tres habitaciones, baño moderno intercalado, comedor, cocina. Precio 37 pesos. Llave, bodega. Telf. A-5540.
A1 2352 18-21 En.

ALQUILO: MALOJA 128, sala, tres cuartos, comedor, 25 pesos. Informan: Aguila 213, peletería.
A1 2382 18-22 En.

ALQUILERES

REINA 59, ALTOS modernos, propios para Sociedad, Club, Colegio, Clínica, Casa de Huéspedes o familia numerosa, con grandes salones amplios, convertibles en 16 habitaciones, dos baños y azotea. Sistema especial de luz y ventilación por patios interiores. Puede verse de 10 a 12. Informan: F-2259 $125.00.
A1 2342 18-20 En.

ALQUILO LOS ALTOS de Jesús María 50, sala, saleta, un cuarto y cuarto de baño y cocina. Informan: M-5126, Belascoaín 30, (altos).
A1 2354 18-2 1En.

SE ALQUILA: SAN JOSE 44, segundo piso, altos. Informan: Plaza Vapor 19 y 20. Telf. A-2089. La llave en los bajos.
A1 2328 18-22 En.

ALQUILASE FRESCO y hermoso segundo piso, en Damas número 18, entre Luz y Acosta, compuesto de sala, recibidor, cinco amplias habitaciones, baño intercalado, con agua fría y caliente, comedor, cocina de gas, cuarto de criados, con todos sus servicios. Precio de situación. Llaves e informes en los bajos. Telf. M-2039
A1 2333 18-26 En.

SE ALQUILAN LOS ALTOS de la casa Oquendo número 6, entre Neptuno y Concordia, sala, comedor, cinco cuartos, cocina, dos servicios. Precio de situación.
A1 2408 18-22 En.

MANRIQUE Y SAN JOSE: Se alquila la tercer piso, acabado de fabricar, compuesto de sala, comedor, dos habitaciones, baño intercalado, cocina y servicio de criados. Luz y limpieza de escalera. Informes: A-7026. La llave en la misma.
A1 2409 18-23 En.

ALQUILO DOS CASITAS en Factoría, Puerta Cerrada, frente Terminal, sala, dos cuartos. Allí informan, 15 pesos, Muy cómodas.
A1 2337 18-24 En.

SE ALQUILA LA ESPACIOSA planta baja de Consulado 80; en la misma informan, de 9 a 11 y de 3 a 5 p. m.
A1 2389 18-23 En.

ALQUILAMOS CASAS modernas, bine situadas. Habana y Luyanó, a precios muy bajos. Las tenemos desde 15 pesos, en adelante. Llame al U-5215, que le informaremos. Ferretería, Belascoaín 71.
A1 2421 18-28 En.

ALQUILO: 23 PESOS, casa Concordia 181-C., entre Aramburo y Hospital, sala, comedor, tres habitaciones. Llaves, en el garage; no tiene altos. Informes: U-1802.
A1 2416 18-21 En.

ALQUILO CASA MODERNA, Espada 9, bajos, sala, comedor, cocina, una habitación, servicios modernos. Telf. A-5540. Llave, azotea.
A1 2353 18-21 En.

ANIMAS 137 (altos), sala, saleta, tres cuartos, baño y un cuarto con servicios en la azotea. Informan en Aguiar 213, peletería.
A1 2423 18-24 En.

ALQUILO LINDISIMO

Piso propio para corta familia, en moderno edificio, Lealtad 138, sala, comedor, habitación, hermoso baño intercalado, cocina gas, terraza, en 20 pesos. Informan en la misma.
A1 2366 18-28 En.

EN $20.00, POR SU PRECIO NADA MEJOR

Se alquilan en 20 pesos, las cómodas y ventiladas casas bajas, calle Agustín Alvarez núm. 9 y 23, entre Marqués González y Oquendo, a dos cuadras de Belascoaín y una del Nuevo Frontón, acabadas de pintar, compuestas de sala, saleta corrida, tres habitaciones, cocina, patio y demás servicios, con abundante agua, calle pavimentada y mucha luz. Vecindario de moralidad. Las llaves en el número 10. Informes: Edificio «Bacardí», Apartamento 401, Francisco Torres. De 10 a 12 a. m. y de 3½ a 5½ p. m. Telf. A-7830.
A1 2452 18-23 En.

ALQUILO ALTOS Y BAJOS, San Rafael 102, frescos, ventilados, sala, saleta, cinco cuartos, comedor al fondo, servicios completos. Informan: Aguila 213, peletería. Telf. U-3769.
A1 2383 18-23 En.

ALQUILO 45 PESOS, bajos espléndidos, Neptuno 208 altos, entre Oquendo y Soledad, recibidor, sala, cuatro habitaciones grandísimas, comedor, lujoso baño, claros, ventilados, cuarto, servicio criados. Llave al lado. U-1802.
A1 2417 18-21 En.

ALQUILO BARATA CASITA, Jesús Peregrino 23-D., por Marqués González, sala, dos habitaciones, sin altos, acera sombra. Llave en bodega. Informan: U-1802.
A1 2418 18-21 En.

ESTRELLA 67, ESQUINA San Nicolás, principal, moderno, capacidad para dos familias, dobles servicios, baño completo, cuarto criados, cocina gas, carbón. Con garantía metálica usted pone precio.
A1 2235 17-25 En.

SE ALQUILAN LOS BAJOS de Maloja 171, sala, saleta, tres cuartos y demás servicios. La llave en la bodega. Informes: A-3303.
A1 2240 17-22 En.

ALQUILO CASITA MODERNA, sala, cuarto, patio, cocina, servicios, Desagüe 71, por Franco, bajos, 15 pesos. Personas morales. Dos fondo. Llaves: Franco A., casi esquina Desagüe.
A1 2232 17-20 En.

ALQUILO. Vedado, calle D, entre 11 y 13, magnífica casa, sala, recibidor, comedor, cinco cuartos, dos baños, garage, tres cuartos criados, lavandería, etc. Alquiler, 120 pesos. Hay otra más chica. Telf. FO-7327.
A2 2326 17 ene 20

ALQUILO, Churruca 36, $25. Lucena 1, $34. Inquisidor 48, bajos, $30. Primero, $34. Zanja 116 A. $34. Concordia 193, $34. Marqués González 26, $34. Informes, U-3763.
A1 2316 17 ene 22

ALQUILERES

CASAS DE BALCELLS

AGUIAR 45. Propios para profesional, se alquilan los amplios altos de esta casa compuestos de siete piezas, en $50.00.

AMARGURA 18. Se alquilan los bajos de esta casa, propios para almacén o pequeña industria, en $35.

CASTILLO 99. Inmediata a Cristina, se alquila esta casita en $20.

CORRALES 11. Se alquila la planta baja propia para pequeña industria o comercio, en $28.

CRISTINA 28. Inmediata a Castillo, se alquila esta casa con sala, comedor, tres cuartos y servicios sanitarios en $32.

DIEZ No. 57. Entre Avenida de Acosta y Lagueruela (Lawton), se alquila con sala, comedor, tres cuartos y baño, en $20.

GALIANO 117. Se admiten proposiciones para la planta baja de esta casa que hace esquina a la calle Barcelona, propia para establecimiento de importancia. Capacidad, 400 M2.

INDIO 36. Se alquila la planta alta con sala, comedor, dos cuartos y servicios en $22.

OBRAPIA 93, Amplio local propio para gagare, almacén e industria, se alquila en $35.

SITIOS 69. Propia para pequeño comercio, se alquila esta casa que hace esquina a Manrique, en $37.

SOLEDAD 36. Entre Salud y J. Peregrino, se alquilan varias casas con sala, comedor, tres cuartos, en $28 y en la propia manzana otras de más bajo alquiler. En el pasaje de Jesús Peregrino 76, viviendas a $16.

TROCADERO 67. Se alquilan los altos compuestos de sala, comedor, 3 cuartos, cuarto de baño, servicios y bomba para elevar el agua.

VIVES 80. Planta baja con sala, comedor, cinco cuartos y servicios en $30.

Para informes sobre las anteriores casas dirigirse a J. BALLCELS Y Cía. San Ignacio 33. A-2766
A1 C7000 16 ene 24

PRESIDENTE GOMEZ y Diez de Octubre, casa con cuatrocientos metros, moderna, cuatro cuartos, 5,800 pesos; Rodríguez, portal, baño completo, dos cuartos, son tres, 4,800 pesos. I-7862, de 2 a 4.
A1 2447 18-20 En.

EN VEINTE PESOS. Alquilo casa Benjumeda 32, sala, saleta y tres cuartos. La llave al lado, Informes: M-8315.
A1 2262 17-19 En.

VEDADO, 25 ENTRE L. Y M.

Alquilo gran residencia moderna, grandes habitaciones, sala, gabinete, hall, gran comedor, baños, servicio de criados, garage, terrazas. Precio de situación, Informes: F-3122.
A2 2281 17-21 En.

ESPLENDIDOS pisos muy baratos, Monte 267 y 267 A, entre Carmen y Rastro, sala, saleta, tres habitaciones, baño intercalado, comedor, cocina, calentador, servicio criados. Informes, llaves, Monte 319, teléfono A-6045.
A1 2315 17 ene 19

ALQUILASE, Campanario 41, bajos, entre Virtudes Concordia, cuatro cuartos, sala, recibidor, baño, comedor, cuarto y servicio criados. Informan, A-6025.
A1 2310 17 ene 19

MALECON Nos. 154-156

Entre Aguila y Blanco, alquilo hermoso piso bajo, moderna casa con todas comodidades para familia de gusto. Llaves en los altos. Informes, San Pedro número 6. Teléfono A-9619.
A1 2297 17 dic 22

SAN LAZARO 299
Bajos, sala, saleta, comedor, cuatro cuartos, etc. $55.00.
TROCADERO 44, ALTOS
Sala, comedor, 5 cuartos $45.00.
CAMPANARIO 136
Sala, comedor, 5 cuartos. $45.00.
THE TRUST COMPANY OF CUBA
Departamento de Bienes
Obispo 53. M-6917
A1 1573 12-22 En.

LAGUNAS 2 ALTOS, sala, comedor, tres cuartos, cocina, baño, dos cuartos en la azotea. Informes: M-2863 F-3199. Llave enfrente, tintorería.
A1 2044 15-25 En.

ALQUILO, San Rafael 66, bajos, tres cuadras Galiano. Sala, saleta, cuatro cuartos, baño, cocina carbón y gas. Módico alquiler. Llave café Campanario, teléfono I-3060.
A1 2190 16 ene 19

ALQUILO BARATOS los bajos Zanja 126 y 128 y medio, entre Aramburo y Soledad. Acabada de arreglar la calle, compuesto el 126, sala, saleta, tres habitaciones y servicios, y el 128 y medio, sala, saleta, cuatro habitaciones y servicios. Llave al lado. Taller Acevedo. Telf. U-1287.
A1 2174 16-21 En.

ALQUILO BARATAS las casas España 128, 130, 132, a media cuadra Carlos III. Alquilo altos o bajos, muy ventilados, sala, saleta, tres habitaciones y servicio; Animas 190 bajos, iguales comodidades. Llave e informes: Zanja 128. Taller Acevedo. Telf. U-1287.
A1 2175 16-21 En.

MONTORO número 3, media cuadra de Carlos III, se alquilan hermosos y modernos bajos, compuestos de portal, sala, recibidor, comedor, tres habitaciones con lujoso baño intercalado, closets, cocina de gas, etc. La llave en los altos. Informes, A-7629.
A1 2195 16 ene 19

ALQUILO LOS ALTOS de Lealtad 212, con sala, dos cuartos, cocina, y baño. Informan: F-3045. Se puede ver a todas horas. La llave en los bajos.
A1 1931 14-17 En.

GERVASIO 17: Alquilo modernos bajos, sala, recibidor, cuatro habitaciones, baño completo, intercalado, comedor, cocina, cuarto y servicio crados. F-3469.
A1 2087 16-19 En.

ALQUILERES

SE ALQUILAN
SAN MIGUEL 118

Entre Campanario y Lealtad. Moderno piso bajo, con todas comodidades. Alquiler, 50 pesos. Verlos, de 2 a 6 p. m.

AVENIDA DE LA REPUBLICA 318 Y 320

Entre Escobar y Gervasio, moderno piso alto, sala, comedor, dos habitaciones, baño intercalado, cocina y servicios. Alquiler, 30 pesos. Verlos de 8 a 11 a. m.

ESCOBAR 113

Entre Salud y Reina. Moderno piso bajo, sala, saleta, cinco cuartos, baño intercalado, cocina y servicios. Alquiler, 50 pesos. La llave en los altos.

SUAREZ 137

Modernos pisos altos y bajos, sala, dos habitaciones, baño intercalado, comedor y cocina. Alquiler, 25 pesos. La llave en la misma.

INFORMAN:
COMPAÑIA DE SEGUROS
EL IRIS
Empedrado No. 34. Teléfono A-1294
A1 2173 16 ene 20

SE ALQUILAN CASAS MODERNAS

JOVELLAR 27, entre Aramburo y Hospital, sala, comedor, dos habitaciones, baño y cocina. $27 00 y $32.00

JOVELLAR 50 y 51, entre Hospital y Espada, sala, comedor, dos habitaciones, baño y cocina, $16.00, $20.00 y $21 00.

JOVELLAR 34, entre Hospital y Espada, recibidor, sala, cuatro habitaciones, baño comedor, cocina, cuarto y servicio de criados. $45 00.

VAPOR 43, 45 y 47 entre Hospital y Espada sala, comedor, dos habitaciones, baño y cocina, $25 00 y $30.00

CALLE 16 número 8, entre 9 y 11, en el Vedado, sala, comedor, dos habitaciones, baño, cocina, cuarto y servicio de criados, $30.00 y $20 00.

CALLE TERCERA número 331, entre 2 y 4, en el Vedado recibidor, sala, cuatro habitaciones baño, comedor cocina, cuarto y servicio de criados. Precio de situación.

SAN JOSE 111, entre Oquendo y Soledad, sala, dos habitaciones, baño y cocina, $18 00.

SAN LAZARO 368, esquina a Aramburo, sala, comedor, tres habitaciones, baño, cocina, cuarto y servicio criados $40.00

INFORMES: OFICIOS 22, ALTOS. TELF. M-9837.

SE ALQUILAN 2 pisos en Aguacate 63, esquina a Muralla, con sala, comedor, 3 cuartos y servicios, precios reajustados. Informan en la misma.
A1 1730 12 ene 20

SE ALQUILA: BELASCOAIN 125, entre Reina y Estrella, primero y segundo pisos en 35 y 40 pesos, tres habitaciones, baño intercalado con calentador, cocina gas. Están sin estrenar. Más informes: Manzana de Gómez 240. Telf. A-4893.
A1 2164 16-24 En.

SE ALQUILA EN MONSERRATE número 145, frente a la nueva Estación de Policía, piso alto, acabado de fabricar, con sala, tres habitaciones, comedor al fondo, cocina y calentador de gas. Alquileres rebajados. Informan: Manzana de Gómez 240. Telf. A-4893.
A1 2165 16-24 En.

AMPLIOS ALTOS, $35

Alquilo moderno piso principal, con 6 dormitorios, baño intercalado, servicios criado. Sala, comedor, agua abundante, muy frescos. Véalos, San José 126 I-3 H entre Oquendo y Soledad, M-3007.
A1 2205 18 ene 20

BELASCOAIN 613 E.

Se alquilan los altos entre Figuras y Carmen, con sala, comedor, 3 cuartos, baño moderno intercalado y un cuarto en la azotea con servicios. Informan en San Miguel 100. Carlos Rodríguez. A-4300.
A1 2211 16 ene 21

ALQUILO: HORNOS y Vapor, cerca Parque Maceo, el mejor lugar de Habana, bonitos pisos modernos, sala, comedor, dos habitaciones cuarto de baño intercalado completo, con servicio de agua caliente, cocina. Desde 20 pesos. Informan: Telf. M-2837. Llaves, carnicería.
A1 2126 16-19 En.

$17 ALQUILO accesoria; $25 alquilo planta baja, nueva, tres cuartos, grande y fresca, $20, alquilo casita independiente, dos cuartos, sala, servicios, todas en Oquendo y Néstor Sardiñas, una cuadra de Carlos III. Llaves bodega esquina. Informes, M-2781. Oficios 82.
A1 2202 16 ene 19

VILLEGAS 22: BONITOS bajos, acabados de pintar, hermosa sala, piso marmol, recibidor, cuatro habitaciones, comedor, dos cuadras Parque Central, magnífica situación. Lugar céntrico. I-2138.
A1 2178 16-19 En.

SE ALQUILA: SAN LAZARO número 305, piso primero y segundo, modernas, con hall, sala, gabinete, cuatro habitaciones, cocina gas y cuarto con servicio de criados. Alquileres nuevamente rebajados. Informan: Manzana de Gómez 240. Telf. A-4893.
A1 2167 16-24 En.

RASTRO 2, BAJOS. Se alquilan en 25 pesos, sala, comedor, tres habitaciones, etc. Llave en los altos. Informa: García Tuñón, Aguiar y Muralla. Telf. A-2856.
A1 2125 16-19 En.

CONCORDIA 271 ALTOS, modernos, sala, comedor, tres cuartos, baño intercalado completo, dos cuartos en la azotea, cocina gas. Informes: M-2863 F-3199. Llave: Concordia 265, altos.
A1 2045 15-25 En.

EN 35 PESOS, Callejón de Espada, entre Cuarteles y Chacón, número 7, bajos. Llave, bodega esquina Chacón. Dueño, Calzada esquina a 8, Vedado, teléfono F-2505.
A1 1412 11 ene 21

ALQUILERES

LOS BAJOS MAS MODERNOS Y BARATOS DE LA HABANA
SALA Y 4 CUARTOS
EN $20.00

A 10 minutos Parque Central. Calle Justicia esquina Arango, una cuadra tranvías de la Calzada de Concha. Al fondo, bajos, con 2 cuartos, en 12 pesos. Llaves, encargado.
A1 2141 16-19 En.

REAJUSTADISIMO: Alquilo planta baja, Cádiz 64, cerca Infanta, fabricación nueva, con sala, recibidor, cuatro habitaciones, baño, servicios, comedor, cocina. Llaves: Cádiz y Cruz del Padre, bodega. A-9745.
A1 2118 16-31 En.

EN PRADO 8

Tres pisos, muy módicos, separados o juntos. Esquina de sombra. Todo marmol. Propia para Club, Conservatorio, Colegio, comercio, Legación, Huéspedes. Y apartamentos en Malecón y Manrique. M-6589 M-3813.
A1 2123 16-19 En.

ALQUILO SEGUNDO piso. Escobar 152-A., casi esquina Salud, sala, recibidor, cuatro habitaciones, baño intercalado, comedor, cocina y servicio de criados. La llave bodega. Informan: F-4430.
A1 2042 15-24 En.

BERNAZA 50 PRIMER piso, sala, saleta, cinco cuartos, comedor al fondo, baño, cocina, servicios criados. Informan, de 9 a 5.
A1 2040 15-19 En.

ALQUILO SOL 13: Hermoso y fresco piso alto, acabado de pintar, sala, saleta, gabinete, cinco habitaciones, dos servicios. Precio de verdadera ganga. Telf, M-7450.
A1 1883 14-22 En.

SE ALQUILAN LOS ALTOS de Estrella 144, esquina a Gervasio, sala, comedor, tres cuartos seguidos y dos en la azotea. Informes: San Miguel 202, altos. Telf. U-5051.
A1 2036 15-25 En.

CONSULADO 45: SEGUNDO piso. Llaves en los bajos y Trocadero 72 y medio. Segundo piso. Llaves: Bar «Presidente», esquina Galiano. Nuevo reajuste de precios. Magníficos. Véalos. Informes: Telf. F-2836.
A1 1877 14-29 En.

VILLEGAS 35 ALTOS, sala, comedor, un cuarto, cocina y demás servicios. Llave al lado. Informes: Telf. F-2608.
A1 2023 15-20 En.

MERCED 8 ALTOS, entre Cuba y San Ignacio, sala, comedor, tres cuartos, demás servicios, Llave, bodega esquina San Ignacio. Informes: Telf. F-2608.
A1 2022 15-20 En.

GANGA: 35 PESOS. Apodaca 71, entre Aguila y Revillagigedo, sala, saleta, comedor, cuatro hermosas habitaciones, cocina, baño, demás servicios. Informan: FO-9190.
A1 1991 15-21 En.

ALQUILO HERMOSA casa, mejor punto de La Habana, San Miguel 159, bajos, acabada reedificar, sala, recibidor, cinco cuartos, comedor, baño completo, servicio criados, patio grande, traspatio. Baratísima. U-4297. Llave altos.
A1 2171 16-19 En.

ALQUILO CASA, Manrique número 10, altos, casi esquina a San Lázaro, con tres cuartos, baño completo intercalado, sala, saleta y comedor, cuarto, servicio de criados y hermosa cocina. Informan en la misma. Telf. M-6123.
A1 1933 8-20 En.

SAN RAFAEL (141-C.), entre Oquendo y Soledad, modernos y muy frescos altos, recibidor, sala, comedor al fondo, cuatro habitaciones y espléndidos servicios sanitarios, Informan: FO-2129.
A1 1815 13-28 En.

ALQUILO EL PRIMER piso de Cárdenas 3, con cinco habitaciones, sala, saleta y comedor, en 60 pesos; el primer piso de Bernaza número 48, sala, saleta y comedor en 35 pesos, con cuatro habitaciones. Informan; Zulueta núm. 36-C, Telf. A-9266.
A1 1738 13-2 Feb.

SAN LAZARO NUMERO 330, entre Gervasio y Belascoaín, se alquilan las plantas alta y baja, por separado, Precios de situación. Informan: Notaría del doctor Felipe Rivero. (Ezequiel). Telf. M-1472.
A1 1545 12-19 En.

SOMERUELOS No. 23

Acabada de pintar y dar lechadas se alquila esta cómoda casa para regular familia, a precio en consonancia con la situación. Las llaves en la bodega de esquina a Apodaca. Informes, doctor Arturo A. Vázquez. San Pedro número 6. A-9619.
A1 1525 11 ene 19

INFANTA 85 Y 87

Se alquila una nave propia para industria o establecimiento y también el segundo piso del 87. Informan, U-2311.
A1 1868 13 ene 28

MAGNIFICOS BAJOS: Perseverancia 10, entre Lagunas y San Lázaro, compuesta cinco habitaciones, sala, saleta, hall, baño completo, cocina, patio, cuarto y servicio de criados. Informan: Telfs. U-6517 F-2957. La llave en los altos.
A1 1942 14-24 En.

SE ALQUILA: SAN LAZARO 100 altos, esquina a Crespo, 35 pesos, con sala, saleta, comedor, cocina, cuatro cuartos, baño intercalado. La llave en la bodega. Informes: F-2923.
A1 1937 14-19 En.

SE ALQUILAN CASAS baratas, en Arbol Seco número 65, entre Santo Tomás y Benjumeda, compuestas de cuatro habitaciones, sala y comedor. Precio 25 pesos. Más informes: U-1478 y U-6667.
A1 1910 14-29 En.

SUBIRANA 8, ENTRE Estrella y Maloja, se alquila antigua y amplia casa de sala, zaguan, saleta, seis habitaciones, hermoso sótano al fondo, etc. Baratísima, 30 pesos. La llave e informes allí.
A1 2020 15-21 En.

SAN NICOLAS 130, entre Reina y Salud, segundo piso, sala, saleta, cuatro habitaciones, baño completo, cocina gas y carbón, muy fresca. Llaves los bajos.
A1 2103 15-25 Ene.

SE ALQUILA EN RASTRO y Vives, en 15 pesos, una casa chica, independiente, con todas comodidades. Informan en la bodega.
A1 2131 16-19 En.

FOLLETIN 47

CONCORDIA MERREL

EL HOMBRE SIN PIEDAD

Versión española de ADELAIDA MENDEZ BLASCO

(De venta Casa Wilson, Obispo 52, teléfono A-2298)

que nos hallamos por primera vez en el jardín de rosas.

—Sólo que ninguno de nosotros lo sabía—puntualizó Judit sobriamente.

—¿Por qué aquel día no la cogí en brazos y me la llevé conmigo?

—Porque ninguno de nosotros lo sabía, justamente.

—Bueno, en cualquier caso, yo no lo sabía. Pero pensé mucho en usted, sin apasionamiento, mas con placer, tal vez como se piensa en un pozo de agua cristalina, cuando se halla uno en el corazón de una selva ardiente. Yo tenía la intuición de que usted era algo completamente aparte y distinto de cuanto conocía hasta entonces.

—Sé bien lo que quiere usted decir, Jaime. Porque es así como yo pensaba de usted.

—Y llegó un día en que di caza a un tigre. Lo tumbé al primer tiro; el mejor tiro de mi vida. Y en el instante de mayor entusiasmo pensé: «¡Me gustaría que Judit Connor hubiese visto ésto!» En mi vida accidentada había hecho tiradas bastante buenas, y nunca me había importado un bledo el que los contemplaran solamente algunos de los nativos del país que me ayudaban. De modo que comprendí que era algo muy poco habitual el sentimiento que me llevaba a descarla a usted como testigo de mis proezas de cazador. Y entonces vi claro; la amaba. Y a partir de aquel instante, se repitió lo mismo en diversas ocasiones; ante una puesta de sol excepcional, ante una bella salida de luna sobre los mares; ante una majestuosa tormenta. Cualquier cosa que fuese lo que sentía, deseaba que Judit Connor lo compartiese conmigo—hizo una pausa, se quitó la pipa de entre los dientes, la miró sin verla, y con aire abstraido apretó el tabaco, con un dedo moreno, tostado.

Jidit le miraba, escapándosele el alma por los ojos, incapaz de articular una palabra. Y al cabo de un momento, él continuó :

—E iba a contarle a usted todo eso cuando la volví a ver en el jardín de rosas. Sólo que... todo salió mal.. como usted lo sabe—hizo otra pausa y continuó con un brusco cambio ene la voz:—Bueno, a nada conduce pensar en lo que pudo haber sido; bastan te que hacer tenemos con pensar en lo que es.

Judit no respondió. Hasta donde alcanzaba a ver las cosas, y estaba convencida de que las veía en toda su extensión, ninguna solución tenían.

—Yo le he dicho a usted cuanto a mí se refieere— seguía hablando Jaime Barry—y ahora, puesto que usted no puede decirme lo que a usted se refiera, yo le voy a decir lo que creo que es.

La oyó respirar anhelante, cual si temiese lo queiba a venir, pero no hizo la menor protesta, limitándose a permanecer silenciosa. Cuando él habló lo hizo lentamente, meditando las palabras, con la vista perdida en la lejanía del mar...

—Sea lo que sea que ocurriera, no ocurrió hasta después de aquel primer día en que nos encontramos. En otro caso, me hubiese usted hablado de ello.

Interrumpióle Judit.

—Yo creo que si le hubiese dicho a usted todo lo que sentía, todas mis angustias y mis luchas... creo que no se hubiese usted marchado tan pronto...¡Si se lo hubiese dicho..!

No sabía hasta qué punto le impresionaba a él la idea de que pudo haberle dicho aquel día algo que hubiese evitado todos los sufrientos actuales, y no lo hizo. Sintió oprimida la garganta. Pero cuando volvió a hablar, dijo tan sólo:

—¡Valor! ¡Ese impulso maravilloso maldito, que impide descorazonarme!

Cerníóse un silencio de varios minutos; y después:

—Y bien, querida mía, usted no me lo dijo, y yo me fuí y de algún modo, no sé exactamente cual las cosas se arreglaron de manera que Janson podía ordenar a usted cuanto debía hacer y estar seguro de que usted lo haría.

Apartó los ojos, temerosa de que leyera en ellos cómo sus conjeturas coincidían con la verdad.

—De algún modo— agregó —la vida de usted cayó entre las manos de ese hombre, quie pudo hacer con ella lo que se le antojó. Destrozarla, si le da la gana, si no surge algo que le detenga—aquello fué dicho lentamente. Volvió Judit hacia él unos ojos aterrorizados, a cuya mirada contestó sin darle tiempo de hablar.

—¡Oh!, ya sé que una de las condiciones es que usted no revele nada de lo ocurrido. Y lo he adivinado, observándole a él, no a usted. A él es a quien estudio. Son curiosos sus metodos. ¿Por qué, por ejemplo, insistió tanto en que usted me pidiese que viniera aquí? No necesita usted decirme si insistió o no. Yo creo que sí. Y ahora que ya estoy aquí, ¿por qué nos empuja siempre uno hacia otro? Hoy..¿cree usted que no se le ocurrió que podíamos ser sorprendidos y aislados por la marea? Yo creo que sí también. Tengo la certeza. Pero, ¿qué persigue? —se interrumpió. —No, no sé qué: Melo pregunto a mí mismo. No lo entiendo—hizo una pausa. —Pero lo entenderé.

Ella tardó un poco en hablar, y luego dijo:

—Ha adivinado usted demasiado; ha visto demasiado. Obre usted en consecuencia como mejor le plazca. Sólo que, recuérdelo, en cualquier momento... puede suceder todo..lo que yo temía... todo por lo que yo he sufrido tanto... Y he sufrido, Jaime. ¡A nada conduce pretender engañarle a usted!.....

—Ya lo sé, querida mía. Aquel día que la volví a ver en el jardín de rosas...con él... ¡Vestida de blanco su esposa...!— quebróse un instante la voz de Barri, que siguió diciendo, luego:—Tuve la sensación de que miraba el drama cara a cara. Pero no se asuste. No diré una palabra que le permita creer que usted ha dicho nada. Seré fácil, por la simple razón de que usted, en realidad, nada me ha dicho.

—Tengo fe absoluta en usted, Jaime—fué cuanto pudo decir. Y cuanto era necesario que dijera.

—Creo que hemos despejado nuestra atmósfera de la tempestad latente que le envolvía, ¿no es verdad? —sonreía, hablando con cierta brusquedad.

Se levantó de pronto, masculló algo indescifrable, y comenzó a agitar los brazos por encima de la cabeza.

—¡Un hombre en la playa! —explicó, agregando, cuando la minúscula figura, desde tierra, hizo señas respondiéndole:—Ya lo atrapé.

—También al primer tiro, como el tigre—dijo Judit con una leve risa.

Rióse él, mirándola en rápida contestación:

—Y Judit está aquí ahora presenciando el acontecimiento.

CAPITULO XIV

La figura resultó ser de un viejo y ágil pescador, que ahora veían de pie en un pequeño bote, dirigiéndose hacia ellos, remando con un solo remo apoyado en la popa. Cuando pudo asirse a un saliente de la peña, se dirigió alegremente a Barry, diciendo con su boca desdentada:

—¡Hola, amigo! ¡No hay que quedarse en las rocas cuando ese viene corriendo!— y alargaba una mano sarmentosa hacia el Océano abierto: «ese» comprendió Barry que era el modo irrespetuoso que tenía de mencionar el Atlántico inmenso.

—Yo he visto estas peñas bien cubiertas de agua más de una vez —dijo pasando de un lado a otro de la boca el tabaco que mascaba.

—Por fortuna para nosotros, le vimos a usted a tiempo—halagóle.

Bajaron, saltaron al bote, y el vejete comenzó a bogar en dirección a la playa con una velocidad bastante notable.

—Es un ladrón este cacho de costa—decía;— la experiencia le había enseñado que a los forasteros le agradaba que la costa de la Cornisa haga honor a su reputación. — No hay ni un mal abrigu u ensenado poquí. Cuando 'cieron el nuestro puerto aquí no l' hicieron los brazos bastante lasgos. Nos un buen puerto,, no lu es, un buen puerto. Ese corre con tanta fuerza... Una vez llegó hasta aquí... No li cuesta más que unos pocos menutes di llegarsi a la playa... y a los muelles. No; no tenemos buen puerto, no....—mascullaba una y otra vez.

—No me gusta su aspecto, no —asintió Barry.—Si se levanta un Sudoeste fuerte, me parece que el agua saltará en seguida sobre las rocas.

—Eso, eso es lo que pasa —afirmó el viejillo.—Yo hi presenciau una galerna aquí mismo, que un queche pesquero, de sesenta pies, lo levantó por el aire, y lo golvió a tirar otra vez di arribabaju con la quila pa' rriba.

El fondo de verdad que hubiese en aquella historia, había sido borrado y oculto por el adorno que treinta años de repetirla le había ido bordando.

—Es ciertamente un sitio poco tranquilizador, y nada bueno puede esperarse en él—dijo Barry, diplomático, dando por buena la amenaza.

M.E.C.D. 2016

EN LA COLONIA ESP. DE CRUCES

La nueva directiva electa en las últimas elecciones

Hace días se celebraron las elecciones para elegir nueva Junta de Gobierno en la Colonia Española de Cruces. La situación económica por que el país atraviesa se deja sentir tan intensamente en todos los sectores de la vida nacional, que, naturalmente, no podía ser una excepción la Colonia Hispana local. Debido a esta circunstancia las elecciones carecieron del calor y brío de otros años. No hubo lucha electoral propiamente dicho y el acto se redujo reglamentariamente a la proclamación de la siguiente candidatura:

Presidentes de Honor: Excma. Sra. Dña. Dolores Bonet, Vda. de Falla Gutiérrez; Excmo. Sr. Estéban Cacicedo; Sr. Cónsul de España en Cienfuegos; señor Juan Falla Gutiérrez; Sr. Ricardo Díaz Rodríguez.

Presidente efectivo: Sr. Virgilio Vilaragut. Vice, Sr. Isaac Castro; Tesorero, Sr. Fermín García; Vice, Sr. Santiago Cabada.

Vocales: Sres. Ignacio Alonso, Tomás Rodríguez, Julián León, José A. Menéndez, Manuel Llano, Angel Romero, Arturo Campo, Manuel Carro, Eloy Zoilo, Hermenegildo Domínguez, Faustino Hernández Segundo Camino.

Suplentes: Sres. Manuel Pérez, Juan Gómez López, Manuel Rodríguez Prieto, Ramón Camino, Luis Carasa y Bonifacio Arce.

Felicitamos muy sinceramente a todos estos distinguidos compatriotas por la merecida distinción de que han sido objeto, y felicitamos al mismo tiempo a la hispana institución por el acierto que ha tenido al nombrar sus dirigentes para el año en curso.

EL CENTRAL «SANTA MARTA»

Ha empezado a moler este importante central de esta zona azucarera. Su Gerente-Administrador, Sr. Estéban Cacicedo, se propone, caso de que se declare la zafra libre, moler durante el mayor tiempo posible, pues tiene caña más que suficiente para moler cinco meses. Ojalá sea así, pues de esta manera únicamente habrá trabajo y pan en muchos hogares de trabajadores que ahora carecen de ellos. ¡Qué así sea!

Benigno ARGUELLES,
Corresponsal.

CRONICAS BAYAMESAS

LOS REYES MAGOS PASAN....

El cortejo regio ha pasado.

Los tres jinetes apocalípticos y trashumantes que en el decurso de la Era Cristiana han venido viviendo en la mente y hasta en el corazón de distintos pueblos civilizados como los primeros adoradores de Jesús esos Reyes que sobre todo en la imaginación del niño llegan caballo sobre grandes camellos la noche del cinco de Enero y que estos traen inmensa cantidad de jueguetes cuya solicitud de ellos queda hecha por los «infantes» con solo poner los zapatitos ante las estrellas que sirvieran de guía a la maga comisión estos mensajeros del gran despertar infantil ya han pasado.

Ya han pasado y este año quedaron muchos pedidos sin atender por Melcho; Gaspar y Baltasar.

La dura vigilia del niño en la víspera de Reyes ansiando el amanecer para hallar sobre sus zapatos el montón de juguetes forjados por su feliz ilusión al despertar de muchos, han sufrido la terrible decepción; esa decepción que desde tierno niño se va grabando en el ser humano.

¡Sólos sus zapatos han hallado muchos!

Y muchos han amanecido...sin zapatos que es peor todavía...!

La fortuna no quiso que los Reyes entrasen por sus puertas ventanas o balcones.

Se ha ido y volverá muy tarde, como tarda todo lo que puede ofrecer siquiera una ilusión de franco optimismo.

—No los niños bayameses, sino los bayamesas todos, han celebrado la festividad de los Santos Reyes.

Si en los niños se halla grabada la idea de que los Reyes Magos son los que les traen los juguetes que los cariñosos padres les adquieren en los mayores perdura la tradición festiva del día 6 de Enero.

Ciertamente que Bayamo ya no conserva el sabor tradicional de este día festivo, que es solo ya un remedo de lo que fuera en otras épocas.

La vida actual ha empolvado en su carrera al marchar de los años modernos aquella vida pretérita cargada de añoranzas para alguien que nos la muestra al paladar de la apreción como un exquisito vino añejo.

Amás de aquello que dijera el poeta que «cualquiera tiempo pasado fué mejojr», ¡qué agradables resultan esos narrativos hechos del pasado con sabor a vida sana, alegre, tranquila, creyente y feliz!

Algo de incredulidad y hasta algo de ateismo conjuntamente con las disposiciones legislativas de los tiempos modernos y sus costumbres han apagado la fé religiosa con que viviera Bayamo, y con que se manifestara en días como el de Reyes.

La severa procesión del día de los Santos Reyes en Bayamo, (me decía un octogenario) era algo así como un símbolo de Bayamo y del alma cubana, ya que Bayamo fué uno de los pedestales de donde naciera el pueblo cubano.

Claro es que a la vida presente, vida que marcha por el camino del progreso o por el así llamado, no podemos retrotraer la pretérita; pues para vivir una, no queda otro remedio que desechar la otra; pero, sin saber por qué nos sentimos unidos por un grande amor a los días del recuerdo aunque lejano, y más amorosamente, de manera más pura, cuando los recuerdos, no son nuestros sino de nuestros antepasados; cuando estos saben a historia, — cuando tienen ya el suave perfume de la leyenda.

—¡Oh, qué salves se cantaban en aquellas procesiones!

Así, administrativamente y lleno de devoción prosigue mi informante viejo, de los viejos tiempos.

Aquellas salves cargadas de treno melancólico, repite, parecían evocaciones de las más grandes alegrías aunque parezca paradógico.

Si, alegrías en lo tétrito, por que con la fé que se saludaba a Dios parecía disiparse todo lo que de manchas tenía nuestr aalma, y que esta quedaba limpia, alegre y tranquila....

Hoy la procesión de los Santos Reyes no es ya otra cosa, (valga el simil), que u nmarco sin cuadro, un marco del cual ha desaparecido la figura, lo que debía destacarse: la fe cristiana.

—Hay algo, aún que—da algo de los viejojs tiempos, pero esto que queda, es lo que hace, no la parte espiritual sino la parte industriosa. Las necesidad por otra parte han sido y son las que lo mantienen enhiesto.

Alrededor de nuestro parque, en las noches de Reyes, aunque contrastando con toda estética, vense infinidad de casuchas o cobertizos por lo regular hechas de pencas de guano, de donde salen fuertes emanaciones de grasas sofritas, unas que llaman al paladar y otras que ofenden al olfato.

No obstante lo desagradable o apetecida de los humeantes sartenes que crepitan sobre anafes, el pueblo bayamés busca siempre algo en aquellas casuchas en las altas horas de la noche. Allí, a lo bayamés puro hay empanadillas, longanizas, rosca blanda, matahambre, suspiros y bayamesas.

Las ciruelas borrachas, (como diría un cronista social), igual que el lechón asado, merecen párrafo aparte en el historial gastronómico.

Estos artículos que perseveran en la vida moderna y a través de un montón de décadas de años los cuales tienen armonía tan directa con las necesidades materiales del hombre, vese bien a las claras que, como materiales al fin, se sobreponen a los espirituales que solo hay que sentirlos y pensarlo.

—No obstante la penuria económica en que vivimos, Bayamo se ha solazado en los días de Reyes.

Creo que aquí encaja bien aquel dicho español y que una «moza» expresaba de la siguiente manera: «en nuestra casa no comemos mucho, pero nos reimos maaas....!»

Los paseos han estado concurridos las gentes alegres, y.... ¡muy elegantes! que se donde el colmo hace de las suyas.....

La verbena que a beneficio del desayuno escolar se efectuó en el Parque de la Revolución, resultó muy animada, de la cual, entre el kiosco cantina y pagos por bailar, dió magnífico resultado.

No tratemos de estudiar el fondo de resultado tal, si fué satisfactorio por bailar o si lo fué por la idea del sentimiento altruista.

Casi optamos por entender que fué por lo primero, entendiendo que Terspícore vive en los actuales tiempos dentro del corazón humano de la gran mayoría, aceptando también que el «Son» cubano es excesivamente voluptuoso y que de este son y de esta voluptuosidad se está haciendo derroche.

HERCASIDO.

El Dorado, Enero de 1932.

MUY SIMPATICO BAUTIZO TUVO EFECTO EN STGO. DE LAS VEGAS

El de un monísimo niño de los esposos Lucio-Lima. Nueva de amor. Una matinee bailable. Boda íntima. Una academia

En la tarde del domingo recibió las regeneradoras aguas del bautismo un monísimo niñito, encanto de un estimado matrimonio de nuestra sociedad, los esposos Sra. Reglita Lima y Sr. Saturnino Lucio, dueño de la fábrica de hielo de Santiago de las Vegas.

En la intimidad esa ceremonia que tuvo efecto en nuestra Iglesia Parroquial, oficiando el párroco de la misma, Dr. Ismael Testé.

Se le impusieron al hermoso «baby» los nombres de Basilio Saturnino Zacarías.

Fueron sus padrinos los distinguidos esposos, Sra. Margarita Serna de Rueda y Sr. Don José Rueda.

De la Iglesia pasamos a la residencia de los esposos Lucio-Lima, donde fuimos espléndidamente obsequiados.

Allí se encontraban junto a los amables dueños de la casa, Sra. Reglita Lima y Sr. Saturnino Lucio, la Sra. Margarita Serna de Rueda, Sr. Don José Rueda Bustamante.

La bondadosa Sra. Beatriz S. de Prego, abuelita del nuevo cristiano.

Sra. Elvira Martínez de Alvarez Ruiz.

Sra. Blanca Llovio de Raíces; Sra. Panchita Sierra Vda. de Alvarez.

Srtas. Carmelina y Licinia Prego; Sr. Julio Blanco.

Srta. Dulce María Alvarez Martínez; Sr. Pepe Rueda; Srta. Josefa Díaz.

Srtas. Hortensia y Zoila Díaz; Cuca Campos; Nena Díaz.

Srta. María Isabel del Rojo; Sr. Santos Lucio; Srtas. Graciela, Mercedes y Tina Velasco.

Srtas. Oceanía y María García Rapa; Sr. Manolo Raíces.

Srtas. Eloína, Dalia y Zoraida Rojas.

Como recuerdo de este acto fueron repartidas finas tarjetas.

Reitero mi felicitación a padres y padrinos a la vez que deseo larga y dichosa vida al «baby».

NUEVA DE AMOR

Siempre grata.

Que con el mayor gusto anoto.

Trátase del compromiso amoroso sancionado oficialment econ el requisito de la petición de mano de dos simpáticos jovencitos de nuestra sociedad.

La linda y muy graciosa señorita Carmita García y el estudioso joven Sr. José Ramón Quesada.

Reciban mi enhorabuena estos felices enamorados.

POR NUESTRO TEATRO

Un gran éxito la función del viernes. Numeroso y selecto público se dió cita esa noche en el teatro de nuestra sociedad «Centro de Instrucción y Recreo».

Se estrenó la preciosa cinta «Hollywood, ciudad de ensueños», de José Bohr.

Muy linda esta película, que a todos gustó.

Después de proyectada la misma apareció en escena su principal intérprete, José Bohr, que con tantas simpatías cuenta en nuestra Isla.

Nos deleitó con su voz, cantando varias piezas de su repertorio.

Saludó al público con breves frases. Nutridos aplausos le fueron tributados. Fué acompañado al piano por la Sra. Eva Limiñana, la que también fué ovacionada.

Triunfará como artista de cine Bihr, como ha triunfado en el teatro.

Ha prometido volver a nuetro teatro dentro de breve plazo.

Esperemos pues, su visita.

NUEVA ACADEMIA

Que ha abierto sus puertas en esta ciudad hace pocos días.

Trátase de una Academia donde se enseña Corte y Costura por el nuevo sistema «López-Puente».

Al frente de ella se encuentra la señorita Licinia Prego.

En la calle 2, frente a nuestro parque «Juan Delgado», se halla instalada.

Al dar cuenta de la misma a mis lectores, deseo éxito en esta ciudad a la señorita Prego.

NUEVOS ESPOSOS

En el chalet de la finca «Josefita» enclavada en este Término, tuvo efecto en la tarde del sábado y en la intimidad, la boda de una de las señoritas de la casa.

La graciosa e interesante Rosa Gómez y el correcto joven Sr. Arturo Brito.

Al anotar este enlace dese otoda clase de felicidades al nuevo matrimonio.

MATINEE BAILABLE

Para el próximo domingo 17 está anunciada una gran matinée bailable en la terraza de nuestra sociedad «Centro de Instrucción y Recreo».

Se efectuará la misma con motivo de la toma de posesión de la nueva Directiva de esta sociedad, elegida recientemente y que regirá los destinos de esta sociedad en el presente año 1932.

Brillante resultará esta fiesta para la que existe gran animación.

Prometo reseñarla.

UNA SIMPATICA BODA SE LLEVO A EFECTO EN BAUTA EL DIA 9

La hermosa Srta. Caridad Carmona unió sus destinos a los del joven militar Joaquín Millán. Concurrencia. Un duelo

Se efectuó en Bauta la boda de la bella señorita Caridad Carmona con el pundonoroso militar Joaquín Millán, cabo del Ejército y jefe del puesto de Banes.

Encantadora lucía Caridad. Ataviada con sumo gusto aprisionaba en su diestra un precioso ramo de dalias, crisantemos, azucenas y nardos, rematado por un gran lazo de cinta, bello modelo de la Casa Trias, el afamado jardín del Vedado.

Apadrinaron a tan feliz parejita el comandante del Ejército Manuel Báxter y su distinguida señora, Antonia P. de Báxter.

La iglesia lucía un bonito adorno: a base de luces, flores y arecas.

A las nueve hicieron su entrada en el templo, los felices desposados a los acordes de la marcha nupcial ejecutada por la organista Miss Clemente. Ofició en las ceremonias el P. Dr. Luís Alonso ayudado del P. Edmundo Morgado.

Al terminarse la boda una lluvia de perfumados pétalos procedentes de una gigantesca flor que pendia del techo, cubrió al dictinguido matrimonio.

Acto seguido le fué sustituido el bouquet nupcial por un lindísimo ramo de tornaboda de dalias, gladiolos y azucenas, regalo de la elegante señora Juana Z. de Echevarría.

La concurrencia tan nutrida como selecta. Hé aquí sus nombres:

En primer lugar la madre del novio Cecilia B. viuda de Millán, en cuya casa se celebró el matrmionio; Nicolasa V. de Carmona, madre de la novia; la elegante señora Antonia P. de Baxter, Bella M. de Santos, bblla como su nombre lo indica. Digna V. de García, señora de Millán, señora de Alonso, Manuela C. de Hurtado, Ana D. de García, señora de Millán, señora de Alonso, Manuela C. de Morgado, Ana D. de Diaz, Maria G. de González, Maria P. de Aguilar, Anita L. de Pastor, Caridad V. de Carmona, Juanita Z. de Echevarría, señora de Muñoz, Agueda B. viuda de Rodriguez, Benita C. de Goyanes, Juanita H. de León, Maria S. de Millán, Mariana S. de Abrahan y la elegante señora Bella V. de Camejo.

Señortas: dos hermanitas encantadoras: Zulima y Zoraida Camejo; Dévora Millán, idolatrada sobrina del novio; Magdalena Gregori, Celia, Marianita y Adela Abraham, Margot Garcia, Margot y «Chichí» Palacios, Gracia Baxter, Angélica, Teresa y Carmen Artimbau, «Nena» y Carmen Fernández, Cuca Aguilar, Gloria q Ena González, Albertina y Elvida Rodriguez, Iluminada y Aurora Cruz, Amada Esves, las hermanitas Arrietes, Engracia Herrera, Felicia y Avelina Marrero, Juanita Pérez, Doctora Sotolongo, Dora Rina, Rina y Serafina Diaz, Argelia Badosa, Elvira Torres, Dora y Maria Garcia, Florinda Triana, Julia y Maria Jáuregui, Hosario Pérez, Pura León, Bertra y Ana Carvajal, Julia Mora, María Vázquez, Basilisa Cotanda, Carmelina Sánchez, Rosa Echevarría y otras que no me es posible recordar.

Los novios recibieron muchos regalos, pero sólo pude anotar los siguientes: Un frutero, de Angélica Artimbau, la simpática maestra de la escuela de Banes; un precioso jarrón, de José Ma. Santos y su gentil esposa; una licorera, de Menéndez y Gómez, conocidos comerciantes vecinos del pueblo de Caimito; una finísima cartera de señora y un pañuelo de fantasía, del comandante M. Báxter y señora; y el ramo de torna bodas, que como antes dije, fué regalo de la señora del sargente Echevarría.

La concurrencia fué espléndidamente obsequiada con finos dulces y un exquisito ponche.

A las diez partieron los novios rumbo a Banes, donde han fijado su residencia, felices por haber realizado su más bello ideal.

Felicidad que todos deseaban fuera perpétua.

UNA BEBITA

Besan complacidos una preciosa «muñequita» los estimados esposos Maria V. de Rodriguez y Fernando Rodriguez. Con toda felicidad vió la luz primera el dia 10.

Mi felicitación a sus dichosos papás y un beso para la baby.

DUELO

El dia 7 del que cursa dejó de existir el conocido vecino de ésta Norberto Rodriguez, padre amantísimo de mis estimadas amigas Lilia y Digna, quienes lo lloran sin consuelo. Que Dios acoja en eu seno el alma del desaparecido y a sus hijos les dé resignación para sobrellevar su inmensa pena.

Irene MARTINEZ
Cronista Social

PREPARA UN GRAN FESTIVAL LA SDAD. CLUB MARTI, DE NUEVITAS

Lo ofrece la nueva directiva que vuelve a presidir el doctor Mario Arturo Fernández. Restablecido. Saludo. Nota final

Nuestra querida sociedad Club Martí el decano de los Centros de Recreo de Nuevitas, celebró recientemente sus elecciones para dejar nombrados los nuevos dirigentes del año en curso:

El simpático Club que lleva el nombre glorioso del Apóstol, seguirá este año presidido dignamente por el doctor Mario Arturo Fernández, nuestro Registrador de la propiedad y autor de obras teatrales.

He aquí la nueva Directiva:

Presidente: doctor Mario Arturo Fernández, Vice: Manuel Mederos, Secretario: José Vázquez Baldor, Vice: Eugenio de Miranda, Tesorero: Román Silva, Vice: Manuel Pereira, Director de Salones: Jorge Loret de Mola, Vice: Pedro Palomina, Vocales; Juan Manuel Hernández, José Vázquez Miguez, Alberto Rodríguez Sánchez, Magin Carreras Leiro, Carlos Más, Fernando Lacaba, Francisco Hernández, Suplentes: Juan Filgueras, Andrés Rodríguez Sánchez, Celestino Borrón, Doctor Crisanto Montero y Enrique de Miranda Mola.

Preparada la primera fiesta.

Festival hermoso que tendrá de todos los atractivos imaginables.

La noche del 28 del mes en curso, coincidiendo con la celebración del natalicio del Apóstol de nuestras libertades(se abrirán las puertas del Club para ofrecer un juego de basket en sus amplios terrenos y terminando el juego se ofrecerá un regio baile a dos orquestas.

Durante los meses en reforma, el Club permaneció tranquilo, sin ofrecer fiestas, pero ahora que se abre de nuevo a los festejos, tendremos juegos de Tennis, de basket, salón de Gimnasio completo, Veladas porque su lindo escenario nos dará esa oportunidad brillante, Bailes y toda clase de juegos lícitos, donde la juventud y hasta los «viejos» podrán pasar sus horas de recreo. Todas estas mejoras se deben muy especialmente a la iniciativa del doctor Fernández desde la Presidencia y secundado en su obra genial por los jóvenes Jorge Mola, Pepillo Vázquez, Rafael Riopedre, Alberto Rodríguez Sánchez, Vicente Vázquez, Vicente Riopedre, Quintero y otros muchos compañeros.

Fiesta hermosa promete ser esta en perspectiva.

Que tendrá el poderoso atractivo de los encantos femeninos.

Al traer a mis notas de hoy con la debida preferencia, los detalles del Club Martí, la querida sociedad, me place hacer votos incontables por su prosperidad y felicitar a los nuevos Directivos.

RESTABLECIDO

Con verdadero regocijo cosigno en estas notas el restablecimiento completo del joven Plácido Font, amigo muy estimado nuestro que después de haber sufrido una operación bastante arriesgada en el Sanatorio de la Colonia Española de Camagüey, retornó a nuestra sociedad.

Lo felicitamos sinceramente.

BIENVENIDA

Procedente de la Capital de la República donde fueron con el propósito de consultar un especialista, regresaron muy bien impresionados, los distinguidos esposos Belisario Fuentes Mestril y María Rosa Sánchez de Fuentes, acompañados de su querido hijo Pedrito.

La salud de la belal señora Sánchez un tanto quebrantada obligó este viaje, del que vienen plenamente satisfechos.

Con mi saludo cortés, mis votos por su mejoría.

FLORENTINA RODRIGUEZ

Señorita delicada y bella como una sensitiva con cuya amistad nos honramos regresó de Santa Clara, donde fué a pasar los días pascuales junto a queridos familiares.

Profesora de la escuela local de Kindergarten.

Durante su estancia en aquella Capital provincial, hubo de atacarle una fuerte afección grippal de la que sufre todavía.

Estuvimos a saludarle en su casa y allí formulamos nuestros votos por su breve restablecimiento.

Y ahora desde aquí nos complacemos en ratificarlos.

ULTIMA NOTA

Mi saludo linda Flora.

Dejada exprofeso para felicitar en su cumpleaños celebrado en la fecha del doce, al cumplido y caballeroso amigo el señor Elio González Becerra, digno apoderado de la Sucesión de Falla Gutiérrez.

El fausto aniversario de sl natalicio hubo de celebrarlo en la intimidad con una opulenta comida.

Muy corto el número de sus invitados, entre los cuales formé número.

Desde que vino al seno de nuestra buena sociedad el señor González con su distinguida familia, nos honramos con su amistad valiosa.

Con el querido amigo hizo también los honores de la casa, su bellísima y elegante compañera, tan amable y virtuosa, Emilita Aznárez de González, dama que es timbre de alta distinción en la alta sociedad de Cien fuegos.

Mi felicitación al festejado, extensiva desde luego a su digna esposa y a su querido Neno, hijo único que cuenta con todo el cariño del hogar.

Ramón Pérez Rodríguez.
Corresponsal.

A Nuestros Corresponsales

Hacemos saber por este medio a los Corresponsales Cronistas del DIARIO DE LA MARINA en el interior de la República, que los Carnets de identificación expedidos en el año de 1931, continuarán en vigor durante el presente de 1932; y que deben, por lo tanto, retenerlos en su poder para identificarse en el ejercicio de sus funciones cuando sea necesario.

Los Carnets expedidos en años anteriores, deberán ser devueltos con la correspondiente fotografía al Departamento de Corresponsales para su renovación.

Sépanlo los Autoridades, Jefes locales de Comunicaciones y todos aquellos con los cuales mantengan relaciones nuestros Corresponsales y Cronistas, en sus respectivas localidades.

DE PUNTA BRAV

Boda de la señorita Isabel Valdés y Sr. Alberto Soro

BODA ELEGANTE

De distinción social.

Ha sido la de la señorita Isabel Valdés Duque, perteneciente a una estimada familia de Punta Brava, y el joven Alberto Soroa, sobrino del Dr. Felo Guas, Presidente de la Cámara de Representantes y alto empleado del Distrito Central de la Habana.

Boda de amor.

Por la mañana tuvo efecto la ceremonia civil ante el Juez Municipal señor Oscar Fortún y el Secretario señor Antonio G. Zamora.

Firmaron como testigos por la novia el señor Celestino Diaz, prestigioso comerciante de esta localidad y el señor Ramún Suárez.

Ramiro Izquierdo Juliá, hermano de Jefe del Distrito Central de la Habana y Jefe del joven Soroa, y el señor José Anaya, Presidente del Ayuntamiento de Bauta.

Por la noche se celebró en la Iglesia Parroquial de Guatao, la ceremonia católica, oficiando el Rev. P. Vicente Jovani, Capellán de los Hermanos de la Salle del Vedado.

Realizada sólo con asistencia de padrinos y testigos.

Por el reciente luto del novio por la muerte del Dr. Alberto Guas, Director del Colegio Reformatorio de Guanajay.

Fueron los padrinos la mamá del novio y el señor Alfredo Valdés Alonso, tío de la novia.

Testigos por ella: el Dr. José Valladares Tavío, Dr. Julián M. Casi, Oscar Diaz Sánchez y el capitán Ignacio Vidaurrazaga, Jefe de la Policía de Bauta.

Por el novio: el Dr. Felo Guas, Presidente de la Cámara de Representantes; Dr. Mariano Guas, capitán Carlos G. Hechevarría y Severiano Valdés.

Desde la Iglesia de Guatao partieron los novios en un lujoso automóvil hacia un hotel de la capital donde pasarán los primeros días de su luna de miel.

Que el Cronista les desea plena de dichas y felicidades.

José A. LOPEZ

Desde Santa Lucía

NECROLOGIA

A una edad bastante avanzada y tras largos sufrimientos dejó de existir en los últimos días de la pasada semana el antiguo vecino señor Manuel Arias más conocido por Manengue.

Al sepelio de su cadáver concurrió un crecido número de amigos que adquisieron testimoniar a este hombre humilde y bueno, su simpatía.

Roguemos por su eterno descanso y reciban sus familiares nuestro más sentido pésame.

DE ESPERANZA

Un gran baile a beneficio del club local de base ball

En la noche del próximo jueves 21 tendrá efecto en los salones del Liceo, un gran baile a beneficio del Club de base ball de Esperanza que a juzgar por el embullo reinante resultará brillantísimo.

Los organizadores doctores Gómez y Díaz, no desmayan en su labor de propganda para el logro del mayor éxito posible en dicha fiesta bailable, con ese fin han conseguido la asistencia de numerosas representaciones sociales de Santa Clara, Santo Domingo, Ranchuelo y otros pueblos de la provincia.

Un detalle muy importante, que no pasará desapercibido por la juventud bailadora y que de antemano garantiza el éxito de la fiesta; dicho baile será amenizado por el gran «Sexteto Habanero» y la Orquesta típica «Paulín» ambos de la capital de la República que se han ofrecido de paso en tournee por el interior de la Isla brindándole así una gran oportunidad a los bailadores villareños de poder disfrutar del extenso y variado repertorio de música criolla de tan afamados conjuntos musicales.

Ahora sólo me resta felicitar a los organizadores prometiendo una amplia reseña de la que promete resultar suntuosa fiesta bailable.

Rodríguez Alvarez.
Corresponsal.

EL HOMENAJE A UNA NIÑA EN LA ACADEMIA MUSICAL DE LIMONAR

Se lo tributaron sus compañeros de estudios y fué un acto sencillo pero elocuente. El programa de la fiesta

Un homenaje sencillo pero elocuentísimo fué el tributado a la niña Esperanza Valdés Pasán, en la Academia de Música de Limonar.

El día 14 fué graduada en la Academia de Música de Margot Alfonso, en Matanzas, incorporada al «Conservatorio Nacional de Cuba Orbón», en primero, segundo y tercer año de piano y primer año de solfeo, con notas de sobresaliente.

Sus compañeros de la Academia de Música de Limonar regocijados organizaron un espléndido programa en su honor en que ella tomó parte.

Aun repercuten los apiausos que el día 10 y en esa misma Academia le tributaron a tan estudiosa niña para felicitarla por haber obtenido la señalada distinción de ser premiada con medalla de oro en la Escuela «La Encarnación», donde cursa sus estudios.

Igual distinción recibieron la niña Dinorah Villar, mi hijo Julio y Rubén Calderón, siendo los tres primeros alumnos de la Academia de Música de Limonar. Su director, Rogelio Dihigo, orgulloso del triunfo de sus alumnos les rindió un cariñoso homenaje en el que tomaron parte todos los alumnos de la Academia.

Hoy, como digo, reciente aún aquellos aplausos, se unieron todos para celebrar el nuevo triunfo de Esperancita.

Selecto el programa; helo aquí.

Primera parte:

1o.—Himno Nacional, por la Banda Municipal, bajo la batuta de su director Rogelio Dihigo.

2o.—Himno de la Academia Municipal de Guamacaro.

3o.—Breves palabras por el director de la Banda, Rogelio Dihigo Vázquez.

4o.—Marcha Filarmónica por la Banda Municipal.

5o.—«Honor a quien honor merece», ejecutada al piano por su autor el profesor Rogelio Dihigo.

6o.—«Asómate, guajirita», por el Sr. Federico Prince y el profesor R. Dihigo Vázquez.

7o.—«Palomita blanca», por el señor Prince y el Sr. Dihigo.

8o.—«Amor de músico», vals, por el profesor Dihigo.

9o.—Discurso por el Sr. Prince.

Segunda parte:

1o.—«Companas de media noche», por Alfred Zieldhouse, ejecutada al piano por la niña Esperanza Valdés.

2o.—Intermezzo Sinfónico «Cavallería Rusticana», por el Cuarteto Rolando Madán, flauta; Rogelio Dihigo, violín; Evaristo Baró, contrabajo; acompañados al piano por Esperanza Valdés.

3o.—«Dulce Recuerdo», por Esperanza Valdés.

4o.—«Happy you lucky maha», a cuatro manos, piano por Rogelio Dihibo y Esperanza Valdés.

5o.—«Ramona», por el Cuarteto.

7o.—Zapateo Criollo, por el profesor Dihigo.

8o.—«Premio al estudio», por su autor el profesor Dihigo, Rolando Madán, flauta y Esperanza Valdés, piano.

9o.—«Te lo juro», por la niña Esperanza Valdés.

10o.—Resumen por el Sr. Fernando Planas.

Estuvo elocuente, felicito a Esperancita por su triunfo y al profesor Dihigo por la gloria que alcanzaba de ver coronados sus desvelos con alumna tan aventajada, de la Academia Guamacaro que en el poco tiempo que tiene de fundada puede enorgullecerse de contar con músicos tan adelantados.

Yo a mi vez envío mi sincerísima felicitación a Esperancita y a su bondadosa mamá, la señora Carmita P. Vda. de Valdés y deseo que continúe por el camino de la gloria para felicidad de sus familiares y del profesor Rogelio Dihigo, que con tanto entusiasmo se empeña en engrandecer a sus alumnos.

JULIA, Cronista Social

DESDE GIBARA

Los viajeros. Enfermo. Dos bailes. Onomástico. Pésame

Viajeros.

Se han ausentado de Gibara en viaje hacia la capital de la República, el joven «Lucindín» Martinez Cruz, que va a reanudar sus estudios y el buen amigo señor Rogelio Blanco, que se someterá a una operacion quirúrgica

También han regresado a esa ciudad los distinguidos esposos Ernesto García Nates y María Moya de García, con su hijo Ernesto.

Ya ha retornado de Santiago de Cuba, el estimado amigo señor Lucindo Martinez López.

Nuestro atento saludo para todos.

Enfermo.

Nuestro particular amigo señor «Ramonín» Argüelles, guarda cama hace varios días.

Se encuentra aquejado de pertinaz dolencia.

Al participar mediante esta nota su deplorable enfermedad, le deseamos pronta y total mejoría.

Bailes.

El s bado último, por la noche, tuvieron efecto lucidas fiestas bailables en las prestigiosas sociedades «Colonia Española» y «Club Martí».

En un ambiente de animación, pleno de la gracia de nuestras mujeres, se celebraron ambos actos sociales.

Pésame.

Dejó de existir el viernes 8, último, en esta villa, el respetable señor Sabino Romero,, miembro de una antigua familia de esta localidad.

Unimos nuestra sentida condolencia.

Y paz a los restos del desaparecido.

Onomástico.

Celebró últimamente su santo la señorita Hortensia Garrido, toda gracia.

Recibió con tal motivo muchas felicitaciones a la que unimos la nuestra.

Acuerdo suspendido

El Secretario de Gobernación ha suspendido el acuerdo tomado por el Ayuntamiento de fecha 16 de Noviembre último, por el que se aprobó la moción de varios consejales disponiendo relevar de sus cargos al Presidente, Vicepresidente y Secretario de dicho Consejo.

Mejorado.

El sargento de la Policía Municipal señor Ramón González, se encuentra muy mejorado de la herida que recibió el dia 24 último.

El Briga Lores.

Se nos informa que pronto llegará a esta villa el Brigadier del Ejército Nacional, señor Eduardo Lores, y que piasará breves días entre sus amigos.

Investigando.

Sobre el espantoso crimen de Cupeycillos, el Juzgado de Instrucción y la Guardia Rural continúan en sus activas pesquisas para dar con los autores del mismo.

El Corresponsal

ELEGANTES DE CAIBARIEN

(Por CARMITA GARCIA GUERRA)

MI PRIMERA NOTA

Para hacer un saludo a mis lectores todos, después de un corto período en que se mantuvo mi pluma sin ofrecer noticia alguna. Hoy de nuevo reanudando mi tarea que siempre tuvo para mí el mayor atractivo y predilección, propóngome hacerlo como antes el entusiasmo de aquellos días en que las «Elegantes de Caibarién figuraban en este DIARIO tan a menudo.

Un saludo a mis lectores todos; cordial afectuoso, con mis vivísimos deseos de que la felicidad sea la compañera inseparable, la guía, durante el transcurso de este año comenzado.

Y un agradecimiento profundísimo que mi alma siente para aquellas personas, amigas, radio-oyentes de la Estación C. M. H. D. que tengo la satisfacción de ser su Directora, lectores y simpatizadores, que a manera de recuerdo unísimo me han demostrado el mayor interés de dichas y venturas para este año 1932.

Gracias a todos y a todos mi saludo en la reaparición que como Cronista hago en el DIARIO DE LA MARINA, mi querido periódico.

DOS BAILES

El primero, celebrado el sábado 9 en los terrenos Caibarién Tennis Club y el otro en los elegantes salones de «La Tertulia de Remedios, el domingo 10.

Me referiré al primero.

Baile en extremo interesante dado lo singular de su celebración en esos terrenos amplios bien preparados, rodeados de rejas, del Tennis frente al parque.

Muy bonitos adornados con caídas de serpentinas y bombillitos blancos y rojos, que daban un aspecto sumamente atractivo.

Comenzó tarde; pasadas las diez la orquesta encargada de amenizar la parte bailable dió principio con un fox, alegre, nuevo y el que a compás danzaban las parejas.

No podré extenderme a hacer una relación completa de la concurrencia. Sólo quiero hacer resaltar los nombres de algunas damitas que forman un conjunto encantador.

Las Castillo, Victoria y Dulce, interesantísimas y muy elegantes; María Teresa Solapía; Concha Rodriguez del Más; Elsa, Inés María y Aida Sierra, María Julita Romañach Carolina Penebas, Justica Munero, Margot Alvarez y Chichí Pérez Corona.

Y las Inchausti, las airosas y gentilísimas señoritas con quien fuera la Cronista, Cucó y Elisita las bellísimas trigueñas.

Refiéreme ahora al de «La Tertulia», brevemente ya que no puedo usurpar el derecho que tiene de describirla, la cultísima señorita Elenita Rivera, inteligente Cronista del DIARIO en Remedios.

Un asalto improvisado para el que fué invitada con las Inchausti y al que asistimos complacidas.

Derroche de amabilidad y atenciones tuvieron los remedianos para nos otros al extremo de dedicarnos un danzón a los caibarienses presentes y del que hicimos los elogios merecidos a su Director el distinguido joven Everardo González.

Remedianas lindísimas realzaron aquellos aristocráticos salones de «La Tertulia», donde pasamos horas deliciosamente encantadoras.

«LILLA DONNELL

Tan gentil, tan linda.

Definitivamente, para reunirse a su familia que fué a residir allá, partió en días pasados la simpática Lilla Donnell.

Profesora de inglés que fué del Instituto Caibarién, socia queridísima del Villa Teresa Tennis Club y una de las señoritas más admiradas de nuestra sociedad se le despidió cariñosamente como ella lo merecía.

Ya en la Habana en unión de su familia, tengo para los Donnell. Guardado mi saludo más atento; haciendo votos por sus bienestares y satisfacciones en aquella ciudad.

UNA DESPEDIDA

Para el señor José Penelas y sus hijjas las simpáticas y distinguidas señoritas Carolina y Chachita, Penela, que con motivo de someter a la última de las mencionadas damitas a la operación de la garganta, partieron el miércoles para la Habana.

Votos sincerísimos hago desde mi Crónica porque la linda Cachita salga bien de su operación a la vez que los despido con todo el afecto que les guardo.

4 VECES al DIA damos POR RADIO GRATIS SU Anuncio
Diario de la Marina
PRADO 103 Telfs. A-2425; A-3333

ANUNCIESE EN EL Diario de la Marina

LOS ECONOMICOS DEL DIARIO LOS LEE QUIEN PUEDE PAGAR

Dondequiera que en Cuba haya todavía Unos Pesos allí habrá un DIARIO y personas con poder de compra. Envíe usted su ANUNCIO en busca de ese dinero.

M.E.C.D. 2016

AGENCIAS DE COLOCACIONES

"LA MATANCERA"

...2740. Sirve rápidamente cocineras, criadas, toda clase de servidumbre empleados de ambos sexos, con referencias. Calle Sol 111. Servicio permanente a todas horas.

AGENCIA «LA UNION», de Marcelino Menéndez, 34 años establecida; única que en cinco minutos facilita todo el personal con buenas referencias. Llamen: A-3318. Habana número 114.

X. 1933 14-19 En.

SE OFRECEN

Criadas y Criados

O-1

SE OFRECE JOVEN español, práctico, para criado de mano, camarero, dependiente, o para segundo criado, de fregar máquinas, ayudante, cocinero, jardinero, etc.; tiene recomendaciones de buenas casas. Telf A-4792.

O1 2410 18-20 En.

JOVEN CRIADO, JOVEN español, se desea colocar, es fino y respetuoso, con referencias de buenas casas. Telf. ...5378.

O1 2380 18-21 En.

SE DESEA COLOCAR un joven, para criado de mano; tiene buenas referencias. Telf. M-5154.

O1 2393 18-20 En.

SE OFRECEN DOS ESPAÑOLAS, una para criada de mano o manejadora, otra buena cocinera, o para todo servicio, de corta familia; tienen referencias. M-2464.

O1 2429 18-21 En.

SE DESEAN COLOCAR dos jóvenes españolas, una de criada de mano, manejadora, y la otra, cocinar y limpiar; son limpias y cumplidoras. Telf. U-3783.

O1 2363 18-21 En.

DESEA COLOCARSE una señora española, para todo lo que se ofrezca, cocina bien y sabe lavar; es dispuesta. Telf. I-4566.

O1 2359 18-20 En.

DESEA colocarse una española de mediana edad para criada de mano o de cuartos, no importa salir al campo, tiene referencias. Informan Lagunas 3, teléfono M-2795.

O1 2307 17 ene 19

SE DESEA colocar una muchacha española de criada de comedor o cuartos, sabe coser un poco o manejadora o por horas, lleva tiempo en el país, sabe cumplir su obligación, teléfono F-6332.

O1 2302 17 ene 20

SE DESEA colocar una muchacha española para criada de mano o manejadora, entiende de cocina, tiene buenas referencias. Informan, FO-...

O1 2293 17 ene 19

DESEA colocarse una muchacha española para criada de mano o manejadora, tiene referencias, desea casa de moralidad. Telf. F-1408.

O1 2294 17 ene 19

SE DESEA COLOCAR una joven española, para cuartos, o manejadora; tiene buenas referencias de las casas donde ha trabajado. Informan: Telf. F-6288.

O1 2278 17-19 En.

DESEA colocarse una muchacha española para criada de cuartos, de mano o manejadora, sabe coser y bordar a máquina, tiene referencias. Informan al teléfono F-1300.

O1 2313 17 ene 19

DESEA COLOCARSE joven española, para cuartos o comedor, sabe lavar y planchar ropa fina y cumplidora con su obligación; tiene buenas referencias de las casas donde trabajó. Informan: Telf. M-5037.

O1 2289 17-20 En.

SE DESEA colocar una muchacha española para criada de mano o de cuartos, es seria y cumplidora de su obligación, sabe servir a la rusa y lavar ropa fina, tiene muy buenas referencias de la casa en donde trabajó, teléfono I-7251.

O1 2292 17 ene 19

UNA MUCHACHA española desea colocarse para cuartos o comedor, sabe servir a la rusa, tiene buenas referencias. Informan, Telf. M-9533.

O1 2300 17 ene 20

SE DESEA colocar una señora de mediana edad, de criada de mano, tiene buenas recomendaciones. Va a los repartos. Telf. M-8719.

O1 2296 17 ene 19

DESEA COLOCARSE joven peninsular, para todo el servicio de corta familia; tiene buenas referencias, sabe cumplir con su obligación. Llamen ...8394.

O1 2280 17-19 En.

SE DESEA COLOCAR una joven española, de criada o para cocinar y limpiar, a matrimonio; tiene referencias. Telf. F-4757.

O1 2282 17-19 En.

MUCHACHA ESPAÑOLA, desea colocarse para criada de mano o cuartos, sabe coser; tiene referencias, no le importa salir al campo. Telf. FO-2362.

O1 2283 17-19 En.

DESEAN COLOCARSE madre e hija; la muchacha, tiene 15 años, desean colocarse juntas, saben hacer de todo; tienen referencias. Telf. A-7717.

O1 2285 17-19 En.

DESEA COLOCARSE española, para todo el trabajo de un matrimonio. Informan: Manrique 163. Telf. M-4415

O1 2286 17-19 En.

SE DESEA COLOCAR una joven española, de criada de mano, cuartos o manejadora, desea casa de moralidad; tiene buenas referencias. Telf. A-2656.

O1 2287 17-20 En.

SE OFRECE CRIADA de mano, española, sabe trabajar de todo; tiene muy buenas referencias, no le importa ir a los repartos. Telf. A-3806.

O1 2272 17-19 En.

SE DESEA COLOCAR una muchacha española, de criada de mano, o para cocinar y limpiar, a corta familia, desea casa de moralidad. Informan en O-Reilly número 35. Telf. M-9157.

O1 2275 17-19 En.

DESEA COLOCARSE una muchacha, de mediana edad, seria, formal y trabajadora, prefiere de cuartos, sabe coser y bordar; desea casa seria. Informan en las casas que ha trabajado. Telf. A-0834.

O1 2267 17-19 En.

SE OFRECE CRIADA española para cuartos y comedor, sabe coser, hacer labores de casas muy finas, lava y plancha bien; tiene buenas referencias. Telf. A-3343.

O1 2274 17-19 En.

SE OFRECE SIRVIENTA española, muy práctica e nservir comedor; otra, sabe coser y cortar, lavar ropa fina; ambas finas y con referencias inmejorables. Van a repartos. M-7122.

O1 2271 17-19 En.

DESEA COLOCARSE una joven española, en casa de moralidad, para criada de mano; tiene referencias de las casas donde ha trabajado. Telf. X-2113.

O1 2264 17-19 En.

SE DESEA COLOCAR una muchacha española, para limpiar por horas; tiene buenas referencias y sabe cumplir su obligación, no duerme en la colocación. Informan: M-5240.

O1 2261 17-19 En.

SE DESEA COLOCAR una joven española, para criada de mano o de cuartos, sabe lavar y planchar, prefiere el Vedado; tiene referencias. Telf. F-6253.

O1 2259 17-19 En.

DESEA COLOCARSE buen criado de mano, español, es muy trabajador, cumple bien con su obligación; tiene muy buenas recomendaciones de buenas casas que ha trabajado, sirve muy bien la mesa a la rusa, ha estado con muy buenas familias, es muy práctico en todo. Informan: F-1683.

O1 2263 17-19 En

SE OFRECE UNA JOVEN española, para criada de mano y manejadora, es cariñosa con los niños y también sabe cocinar; tiene buenas referencias. Informan: M-4887.

O1 2258 17-19 En.

SE OFRECE JOVEN ESPAÑOLA para criada de mano, manejadora o cuartos, sabe bastante coser, lavar, y tiene referencias de buenas casas. Telf. A-4792, tintorería.

O1 2225 17-19 En.

SE OFRECEN

UNA JOVEN ESPAÑOLA, desea colocarse para cuartos, cose, lava y plancha vestidos finos de señora; ha servido en buenas casas; tiene referencias, no quiere casas de entrar y salir. FO-2609.

O1 2226 17-19 En.

SE DESEA COLOCAR una joven española, de criada de mano o comedor, es formal y trabajadora, sabe cumplir con su obligación y tiene referencias. Telf. F-4946.

O1 2229 17-19 En.

SE OFRECE UN BUEN CRIADO de mano, español, con buenas referencias de casas distinguidas, sin pretensiones, es fino y trabajador. Informan: Telf. F-6062.

O1 2228 17-20 En.

SE OFRECE CRIADA de cuartos, española, sabe coser y zurcir a la perfección; en la misma una criada de comedor, sirve a la rusa; las dos con buenas referencias. Llame: A-4175.

O1 2240 17-19 En.

MUCHACHA ESPAÑOLA, de 26 años, se coloca de criada de mano, sabe lavar, es trabajadora y fuerte; tiene buenas referencias y duerme en la colocación. M-5241.

O1 2244 17-19 En.

SE OFRECE UN CRIADO de mano, para casa particular; tiene buenos informes de las casas que trabajó, es formal, sin pretensiones; va a cualquier parte. Telf. M-5264.

O1 2249 17-19 En.

DESEA COLOCARSE criado de mano, peninsular, experimentado en todo esmerado servicio, sin pretensiones, y con referencias de casas conocidas; va a cualquier punto. Telf. A-4792, (tintorería).

O1 2254 17-19 En.

DESEA colocarse una muchacha de color, trabajar en general, con familias cubanas o americanas. Llamar teléfono A-4664.

O1 2212 16 ene 19

DESEA colocarse una muchacha para cuartos o criada de mano, sabe coser, tiene buenas referencias, teléfono M-5689.

O1 2209 16 ene 19

O-2 Cocineras y Cocineros

JOVEN CHINO, maestro cocinero, repostero, desea colocarse casa particular, cocina criolla, española, americana, muy práctitco; tiene buenas referencias. Informan: Telf. A-4324 Rafael, tintorería, Manrique 103.

O2 2370 18-20 En.

SE OFRECE SEÑORA española, mediana edad, para cocinar y limpiar, para corta familia, sabe cumplir su obligación; tiene buenas referencias. Telf. M-3353.

O2 2369 18-21 En.

COCINERO DEL PAIS, se ofrece para casa particular, con muy buenas referencias; no tiene grandes pretensiones, está dispuesto a ir a los barrios extremos o al campo, si le pagan los viajes. Telf. M-3280, bodega «La Mariposa».

O2 2375 18-22 En.

SE OFRECE UNA BUENA cocinera, del campo; tiene referencias, sabe hacer dulces, ayuda a la limpieza, duerme en la colocación, es trabajadora y formal; también una criada. M-3272.

O2 2373 18-22 En.

SE DESEA COLOCAR cocinera española, de mediana edad; tiene buenas referencias y entiende de repostería. Informan en el M-5417.

O2 2332 18-20 En.

JOVEN CHINO: COCINERO, repostero, con buenas referencias, sabe cocinar bien y cumplir su obligación, lleva tiempo en el país. Informan: Telf. M-5171 M-5014, Antonio Lí.

O2 2422 18-21 En.

COCINERO Y REPOSTERO, asiático, cocina española, criolla y americana, desea particular o comercio; tiene muchos años de práctica, con buenas referencias. Informan: Teléfono: A-6739.

O2 2440 18-21 En.

SEÑORA ESPAÑOLA, de mediana edad, desea colocarse para cocinar, o limpiar por horas; tiene buenas referencias de casas que trabajó; no tiene hijos, Valle número 8. Telf. U-6887

O2 2399 18-20 En.

SE OFRECEN DOS muchachas españolas, una para cocinar y limpiar, y la otra para limpiar o manejar un niño; tienen referencias. Telf. X-2380

O2 2427 18-20 En.

JOVEN CHINO, COCINERO, desea colocarse en casa particular, cocina criolla, española y repostero. Informan: Telf. U-6697.

O2 2364 18-22 En.

DESEA COLOCARSE cocinero español, muy práctico toda clase de comida, repostero, pastelería, limpio, económico; sin pretensiones, sale al campo, hombre solo. M-4357.

O2 2391 18-20 En.

SE DESEA COLOCAR una señora, mediana edad, para cocinar y limpiar; tiene quien la garantice, Cerro 625. Telf. A-6000.

O2 2428 18-21 En.

DESEA colocarse un joven español, de criado de mano, habituado a servicio fino, es trabajador, hourado y respetuoso, tiene muy buenas recomendaciones, hace toda clase de cocktails. Llamen, Telf. F-1849.

O1 1844 13 ene 18

DESEA colocarse una joven española para limpiar, entiende de cocina, es formal y trabajadora, lleva tiempo en el país, tiene buenas referencias. Llamen hasta las 11 y de 3 a 8. Telf. M-4838.

O1 2324 17 ene 19

DESEA COLOCARSE una española de mediana edad, para cocinar solo, es repostera, desea casa seria; no le importa dormir en la casa. F-5884.

O2 2257 17-19 En.

SE OFRECE SUPERIOR cocinera, de color, repostera, lo mismo para repostera; otra buena cocinera, cocina y limpia, corta familia, sabe lavar y planchar; ambas con referencias. M-7122.

O2 2270 17-19 En.

SE DESEA COLOCAR una señora, de color, para cocinar y ayudar algo en la limpieza. Telf. A-2052.

O2 2276 17-19 En.

SE DESEA colocar una joven española para cocinar y limpiar, sabe hacer dulces; otras dos para criadas de mano o para cuartos, saben coser un poco, teléfono U-8239.

O2 2298 17 ene 19

SE DESEA COLOCAR joven española para cocinar, no le importa hacer alguna limpieza; tiene buenas referencias de las casas donde ha trabajado. Informan: Telf. F-3884.

O2 2279 17-19 En.

SE OFRECE muchacha española para cocinar y limpiar a corta familia, desea casa moralidad, tengo buenas referencias si las desean, teléfonos F-6085 y F-3884.

O2 2305 17 ene 19

UNA MUCHACHA española desea colocarse para cocinar y limpiar para matrimonio solo, lleva tiempo en el país y sabe trabajar. Informan, teléfono U-6796.

O2 2309 17 ene 19

SE DESEA colocar una muchacha española para cocinar y limpiar, sabe de repostería. Telf. M-4114.

O2 2295 17 ene 19

ENGLISH speaking woman pastry cook. Seeking position as cook or general house work. U-6946.

O2 2277 17 ene 20

SE DESEA colocar una joven española para cocinar y ayudar en algo a los quehaceres de corta familia. Informan, Sol 59. Telf. M-1500.

O2 2290 17 ene 19

UNA SEÑORA JOVEN, española, se desea colocar, para cocinar y ayudar a la limpieza o lavar, no duerme en la colocación; tiene referencias. Telf. A-3315.

O2 2255 17-20 En.

SE DESEA colocar una joven española para cocinar y limpiar a corta familia de moralidad, tiene referencias. Informan, M-5262.

O2 2291 17 ene 19

los económicos del diario los lee quien puede pagar.

Departamento de Clasificados: Entrada principal del edificio PRADO 103. Tel. A-3333

BUEN COCINERO y repostero, asiático, desea colocarse casa particular, cocina bien a la criolla, española, francesa y americana; tiene buenas recomendaciones. Informan: Telf. M-5010. Preguntar por José Wong.

O2 2250 17-22 En.

SE OFRECE JOVEN española para cocinar y limpiar, sabe hacer algunos dulces; también sabe lavar y planchar; tiene buenas referencias. Telf. A-3343.

O2 2273 17-19 En.

SE DESEA COLOCAR señora blanca, sola, para cocinar, entiende perfectamente la cocina criolla, española y francesa, duerme en la colocación, va a los repartos; también siendo casa chica, para todo. Telf. M-4671.

O2 2284 17-19 En.

DESEA COLOCARSE una joven española, para cocinar y limpiar, siendo corta familia; tiene referencias. Telf. M-4312.

O2 2269 17-19 En.

SE DESEA COLOCAR una muchacha española, para cocinar o limpiar. M-5317.

O2 2268 17-20 En.

DESEA COLOCARSE una señora española, joven para cocinar o limpiar o para cuartos. Telf. F-6087.

O2 2260 17-19 En.

UNA SEÑORA ESPAÑOLA, desea colocarse de cocinera; tiene buenas referencias, sabe cumplir con su obligación; no le importa ayudar a la limpieza. A-1985.

O2 2248 17-20 En.

SE DESEA COLOCAR una joven española, para cocinar y limpiar, es trabajadora; tiene referencias. Telf. F-6107.

O2 2246 17-19 En.

SEÑORA DE MEDIANA EDAD, solicita casa de corta familia, para cocinar; sueldo 10 pesos y ropa limpia. Tenf. I-4797.

O2 2227 17-19 En.

JOVEN ESPAÑOL desea colocarse de ayudante de cocina, fregador de máquinas, portero, jardinero, sereno o segundo criado; tiene referencias. Telf. F-3175.

O2 2265 17-19 En.

SE DESEAN COLOCAR dos jóvenes españolas, para cocinar y limpiar; tienen referencias y saben cumplir con su obligación. Telf. M-4793.

O2 2266 17-19 En.

SE DESEA colocar una joven española para cocinar o cocinar y limpiar siendo corta familia o lavar un poco ropa, es formal y trabajadora, desea buena familia. I-7603.

O2 2196 16 ene 19

DESEA COLOCARSE un cocinero asiático, cocina muy bien a la criolla y española, muy aseado, repostero y sabe el español e inglés. Informan: Dragones 76. Antonio Ten Chu. Telf. M-5236.

O2 2146 16-19 En.

SE OFRECE UN COCINERO, asiático, en casa particular; tiene muchos años de experiencia, como cocinar criolla y española, repostería, toda clase. Llame: Telf. F-6134. Pregunte por José Lam.

O2 1650 12-19 En.

O-3 Manejadoras

SE OFRECE MANEJADORA cubana, muy fina, limpia y cariñosa con los niños; tiene mucha práctica con niños recién nacidos; tiene inmejorables referencias, sin pretensiones. Telf. A-4175.

O3 2939 17-19 En.

SE OFRECE MANEJADORA inglesa, de color, habla buen inglés, es muy fina y cariñosa con los niños, sabe lavar y planchar ropa fina; tiene buenas referencias. Llame: A-4175.

O3 2238 17-19En.

DESEA COLOCARSE joven del país, para manejadora o limpiar, lavar o planchar; también sabe algo de cocina y sabe cumplir con su obligación; buenas referencias. Telf. U-5152

O3 2330 18-20 En.

O-6 Chóferes

CHOFER JOVEN, ESPAÑOL, desea colocarse en casa particular o comercio, es hombre formal y trabajador tiene muy buenas referencias de familias distinguidas y sin pretensiones de mucho sueldo. F-6253.

O6 2236 17-20 En.

CHOFER ESPAÑOL, desea colocarse para casa particular, comercio, no le importa tener que hacer otros quehaceres; buenas referencias y sin pretensiones. Informan: Telf. M-1395, casa huéspedes.

O-6 2230 17-20 En.

SE DESEA colocar un chófer español, particular o de comercio, tiene buenas referencias, 33 años de edad. Telf. U-6915.

O6 2311 17 ene 20

DESEA COLOCARSE un matrimonio sin hijos; él de chofer y ella para cuartos y coser; los dos con buenas referencias. Telf. F-3434; juntos o separados.

O6 2136 16-20 En.

CHOFER español, desea colocarse casa particular o comercio, 12 años práctica, no pretensiones, teléfono F-4678.

O6 2206 18 ene 19

O-7 Costureras, Modistas y Sombrereras

ESPAÑOLA SERIA se coloca en casa de moralidad, para coser, sabe el corte repasar bien, no le importa ayudar a la limpieza; tiene referencias. Telf. M-5056.

O7 2378 18-20 En.

O-8 Lavanderas y Lavanderos

JOVEN ESPAÑOLA, con varios años de residencia en La Habana, desea colocarse de lavandera en casa particular, o para otros quehaceres domésticos; tiene referencias. Teléfono: XO-1408.

O8 2132 16-19 En.

SEÑORA inglesa desea colocarse con familia americana o cubana, para lavandera, manejadora o criada general, se llama Inés, M-4387. Referencias.

O8 2215 16 ene 19

SE DESEA COLOCAR un joven chino, para lavandero, en casa particular, entiende de ropa fina de señora y caballero. Informa: M. González, esquina San José. Telf. U-6725.

O8 1934 14-19 En.

O-10 Oficinistas

CONTADOR COMERCIO, español, 24 años, Calígrafo, Taquígrafo en español, conocimientos inglés y francés, se ofrece sin pretensiones; también contabilidad o correspondencia, por horas. Informan: M-4342.

O10 1749 13-19 En.

O-12 Ofertas - Varias

SE COLOCA ESPAÑOL, mediana edad ha trabajado en la Quinta «Covadonga», cuidar enfermo, portero, limpiar oficina, o para hombre solo; con referencias buenas de su conducta. M-1734.

O12 2344 18-21 En.

SE COMPRAN

C-1 Casas

COMPRO CASAS CHICAS

Habana y Vedado, fincas rústicas, frente Carretera, Provincia Habana. Facilito dinero en hipoteca; honradez y seriedad, conocida, Neptuno 208, entre Oquendo y Soledad. U-1802, Manuel Llenín.

C1 2419 18-22 En.

COMPRO CASAS AL CONTADO!

NO MAS de $500.000

NO MENOS de $5.000

NADA EN REPARTOS— SOLO TRATO POR CORREO

MARIO M. RECHINGER
Apartado 174. Habana

C1 6999 17 17

COMPRO

DESEO COMPRAR una casa grande en La Habana o Vedado, no importa que sea antigua. Pago de contado. G. del Monte, Habana 82 Telf. A-2474.

C1 1666 12-27 En.

C-4 Establecimientos

COMPRO BODEGUITA de frutos del país, que esté bien situada y que pague poco alquiler. A-8344, González.

C4 2256 17-20 En.

C-5 Muebles y Prendas

A-4559: COMPRO muebles finos y corrientes, máquinas coser, escribir, antigüedades, objetos Arte, baúles, maletas, piano, ropa hombre, libros; lquido casas completas, oro, negocio rápido. A-4559.

C5 2140 16-20 En.

A-7757: COMPRO muebles finos, corrientes, pianos, máquinas coser, escribir, calcular, baúles, maletas, libros, oro viejo, ropa, objetos Arte, antigüedades, aparatos médicos, dentistas. Acudo día festivo.

C5 2038 15-22 En.

COMPRO MUEBLES modernos, todas clases. Burós, máquinas Singer, neveras, baúles, maletas, mamparas, divisiones cristal, bombillos y objetos eléctricos; hacemos cambios. Negocio rápido, Salud 3. Telf. A-6620.

C5 1891 14-29 En.

COMPRAMOS oro viejo en prendas y otros objetos. Pagamos buenos precios. También cambiamos su valor por prendería de fantasía. Joyería, Muralla 82.

C5 59051 31 feb 12

COMPRO JUEGO DE CUARTO, tres cuerpos, de caoba, completo, dos baúles, escaparate en buen estado. Cambio mantones españoles, por alhajas o muebles. Llamen: Telf. A-2253

C5 1594 12-21 En.

C-8 Instrumentos de Músicas

DESEO COMPRAR UNA pianola, en buen estado, (sin comején), en precio de oportunidad. Avisar: Telf U-3847.

C8 2414 18-21 En.

C-12 Objetos — Varios

SE DESEA COMPRAR una bóveda, a precio de situación. Informan: Telf. I-3092, de 9 a. m. a 3 p. m.

C12 2368 18-21 En.

SE VENDEN

V-1 Casas

AMPLIACION ALMENDARES

Casa propia, con 500 pesos, resto con los alquileres, dos y cuatro cuartos, cada una, con o sin garage. Acabadas de construir. J. P. Quintana. Telf. FO-2188.

V1 2403 18-20 En.

VENDO: GERVASIO 62, entre Concordia y Virtudes, sala, comedor corrido, cuatro habitaciones, etc. Está desocupada. Dueño, en la misma, de 10 a 2. Telf. I-5322.

V1 2372 18-26 En.

VENDO CASA DE PORTAL, sala, saleta corrida, tres habitaciones, baño completo intercalado, comedor, cocina, habitación alta y servicio de criados. Todo moderno. A una cuadra de Diez de Octubre. Informan: Telf. M-2122.

V1 2374 18-2 4En.

VENDO UNA CASA en la Víbora. Moderna, portal, sala, tres cuartos, baño intercalado, comedor, cocina, lavadero. Muy barata. Se admite cambio por automóvil. Informan: U-5942.

V1 2395 18-27 En.

200 CASAS EN VENTA, en todos los barrios, desde 1,500 pesos; en el Vedado, de 4,000 a 7,000 pesos. Verdaderas gangas. Informa: Ricardo Concepción 104. Eelf. I-3825.

V1 2400 18-26 En.

REGALO CASA mampostería, tejas francesas, 270 metros, tranvías por frente. Costó 4,300 pesos y vendo 2,300 pesos. Si tiene 1,500 pesos, dejo resto cómodamente. Concepción y Porvenir, bodega, Víbora. Después de las dos.

V1 2243 17-23 En.

BONITO CHALET

Verdadera ganga: En Reparto Almendares, una cuadra tranvías, Omnibus La Sierra; tiene jardín, portal, sala, tres grandes cuartos, baño moderno intercalado, hall, bonito comedor, pantry, cocina, garage grande, cuarto criados con servicio, patio, con jardín. Solamente 1,800 pesos contado, resto facilidad pago. Para verlo Telf. FO-1167. Gran oportunidad.

V1 2177 16-22 En.

VEDADO: Vendo B, número 244, entre 25 y 27, una planta, sala, saleta, comedor, cuatro cuartos, garage, cuarto criado. 13.66 x 50, en 18,000 pesos. Dueño, San Lázaro 101, entre Galiano y Blanco.

V1 2029 15 ene 19

VENDO CASA O-REILLY la mejor 12,500 pesos. 80 pesos libres alquiler, contado. Hermosas residencias Vedado, bien situadas 75,000 y 45,000 pesos, Juan Echevarría, Empedrado 30, entresuelos.

V1 2111 16-19 En.

CALZADA JESUS del Monte, (Víbora), vendo amplia y cómoda casa, buenos pisos, portal, gran sala, comedor, cinco habitaciones, baño intercalado nuevo, cocina, servicios para criados, patio y traspatio. Sin intervención de corredores. Dueño: Telf. A-9302

V1 2021 15-19 En.

VENDO CASA mampostería, en Luyanó, 137.50 metros, buen punto, renta actualmente 35 pesos. Inquilino de 10 años, con establecimiento, en 2,800 pesos efectivo. Informan: Telf. A-9936.

V1 2037 15-23 En.

GANGA: VENDO en 1,600 pesos, casa mampostería, sala, comedor, dos habitaciones, cocina, baño, patio, Dolores 28 esquina Lawton. Al contado. Libre de gravámenes. Informan: M-4660.

V1 1889 14-19 En.

500 PESOS CONTADO y resto de 2,000 pesos a pagar 20 pesos mensual, vendo casa mampostería, portal, sala, comedor, cinco grandes habitaciones, pisos mosaicos nuevos, Calle Rodríguez. Superficie 250 metros. Dueño: Suárez 3.

V1 1760 13-21 En.

SE VENDEN

CASA Y TERRENO $1,200.00

Casita moderna con jardín, portal, sala, saleta, dos cuartos, patio y traspatio.

THE TRUST CO. OF CUBA
Departamento de Bienes
Obispo 53 M-6917

V1 1581 12-22 En.

SE VENDE la casa de dos plantas sita en Antón Recio 56. Se da muy barata porque urge venta. Precio, $3,600. Informes en Compostela 132 esquina a Merced, a todas horas.

V1 1717 12 ene 19

POR SI ALGUNO LE INTERESA: Se liquida en 9,000 pesos la mejor residencia de Alturas de Almendares, fabricada con esmerado gusto, Avenida de La Tropical. Para más informes: Sr. Gómez, Constructor. FO-1430.

V1 1397 11-19 En.

ESTRADA Palma. Vendo casa moderna, parte alta, próxima tranvía, facilidades de pago. Jardín, portal, sala, saleta, comedor, 5 habitaciones, dos baños, pantry, cocina, garage para dos automóviles, cuartos y servicios criados y chófer, lavaderos, patio y traspatio con árboles frutales. Precio situación. Admito parte pago solar Vedado o Miramar. Su dueño, I-4946.

V1 2193 16 ene 22

V-2 Solares

FABRIQUE A SU GUSTO

Solares de todas medidas. Precios, desde 1.50 vara, según lugar, Almendares, Ampliación, La Sierra, Alturas y Miramar. J. P. Quintana. Telf. FO-2188.

V2 2404 18-20 En.

SOLARES: POR UN PESO cincuenta centavos mensual; cinco centavos pasaje; hay agua, luz y teléfono. I-7862, de 2 a 4.

V2 2448 18-20 En.

SE VENDE UN SOLAR que mide 3,246 metros a $1.00 el metro, en sitio de mejor vista, fresco y saludable de La Habana. Calle de Luz esquina a Delicias, Jesús del Monte, una cuadra de la Calzada. Telf. U-6922.

V2 2110 16-22 En.

REPARTO KOHLY

En la parte más alta del Reparto se venden tres solares de 11.79 por 44.84 varas, 2,400 pesos, contado. Urbanización completa, a dos cuadras del tranvía. Informan: Telf. A-0383 FO-1513.

V2 2032 15-21 En.

SE VENDE EN EL REPARTO Los Pinos solar 12 x 45, con casa de madera y terreno para fabricar, calle Avenida Los Pinos, entre Finlay y Betancourt. Informan: Aguacate núm. 79.

V2 1754 13-20 En.

CALLE 23, VEDADO

Vendo parcela, centro o esquina, medida a capricho; le fabrico su casa en una parcela a su gusto, dándole facilidades de pago. O-Reilly 26, González. M-2602.

V2 2112 16-24 En.

V-3 Fincas Rústicas

ARROYO ARENAS

Cambio fincas por casas o créditos hipotecarios, casas Víbora, Repartos de Marianao, Habana, Vedado, por finquitas en Aroyyo Arenas, frente a Carretera Central. Mauriz. FO-7815.

FINCAS ENTRE EL COUNTRY

Y La Coronela. Bonita finca, media caballería, mucha arboleda, buena tierra, pozo, casa de campo, lugar de gran porvenir, 8,000 pesos. Mauriz FO-7815.

V3 2074 15-20 En.

SE VENDE O ARRIENDA una finca de 30 caballerías, en la Provincia de La Habana, con todos sus enseres en producción. Precio e informes: Telf. A-8008. Dr. Rivero, de 3 a 5.

V3 928 7-22 En.

V-4 Establecimientos

AVISO; SE VENDE una lechería; en lo mejor de La Habana. Se dá por la mitad de su precio. Informa: Iglesia, Monte 10, lechería.

V4 2371 18-24 En.

VENDO MUY BARATA la carnicería, San Ignacio 35. Buen punto, poco alquiler. No puedo trabajarla. Véame en la misma; también admito socio.

V4 2444 18-20 En.

FARMACIA, en la Habana, se vende bien situada esquina de tranvías. Informan en la misma, Chacón y Aguiar, Habana.

V4 2218 16 ene 19

BODEGA Y FINCA EN $5.500

Con casa para familia, moderna, surtida, sola esquina, mucho barrio. Vendo para embarcarme. Facilidades pago. Es una ganga. Informes: Belascoaín y Figuras, café, Suárez y del Toro.

V4 2159 16-24 En.

TRES BUENOS NEGOCIOS vendo: establecimiento víveres, panadería, depósito y envases mantequilla, con marca acreditada. Precio razonable. Juntos o separados. Llame: Rodríguez. FO-9313, Parque y Concepción, Marianao.

V4 2056 15-25 En.

GRAN BARRA, CAFE, FONDA

Situada cruce, tres Calzadas. Espléndido negocio para dos socios. Bien montada. Pocos gastos. Buena venta. Situada centro comercial. Se vende por enfermedad, mitad precio; también se cambia por propiedad. Informes: Belascoaín y Figuras, café, Suárez y del Toro.

V4 1917 14-26 En.

VENDO CAFE SIN CANTINA, 1,000 pesos. Punto comercial y muy céntrico, todo está a la moderna y muy económico; no soy del giro. Informan: Antón Recio y Montes, Benito, café.

V4 1791 13-19 En.

BODEGA, PANADERIA, fonda, única en el barrio, ubicada en barrio agrícola, industrial, entre dos calzadas, a 10 kilómetros Habana; electricidad, teléfono, bomba, tanque y despacho gasolina, buen Frigidaire, camiones de despacho, buena cantina y buen contrato de arrendamiento. Vale 10.000 pesos; pero lo vendo todo en 4,500 pesos. Informan: Monserrate 111, Habana, José Ramón Rey, o en Guanabacoa, Caserío, Villa María, bodega, señor Díaz Minchero.

V4 1798 13-21 En.

NEGOCIO DE OPORTUNIDAD: Vendo un negocio de cantina con víveres que garantizo una venta de 3 mil quinientos pesos mensuales, con grandes utilidades y todo de contado y con insignificantes gastos. Para informes: Prado y Dragones, café «Capitolio», Habana, Sr. Pérez.

V4 1456 11-20 En.

SE VENDE UNA BODEGA, sola en esquina, mucho barrio, buen contrato, poco alquiler; también se cambia por propiedad. Informan: Villanueva 16, tostadero de café. B. Suárez.

V4 1472 11-11 Feb.

VENDEMOS TIENDA MIXTA

Cerca Habana. La damos tercera parte su valor. Grandes facilidades pago. Bien montada y surtida de todo. Negocio positivo. Informes: Belascoaín y Figuras, café, Suárez y del Toro.

V4 775 6-31 En.

¡NEGOCIO! POR NO PODER atenderla, se vende una tienda de ropa y sedería, en muy buenas condiciones, poco capital. Informa: J. Prado, Santa Catalina y Cortina, Víbora.

V4 1405 11-20 En.

SE VENDE UN PUESTO de frutas finas del país. Se da barato, en Neptuno 18, esquina a Consulado. Informan en la misma.

V4 797 6-21 En.

OPORTUNIDAD. Farmacia, se vende una en menos de su valor, caso único. Informan (no por teléfono). Eliseo González. Droguería Sarrá.

V4 545 4 enero 21

SE VENDEN

V-5 Muebles y Prendas

MUEBLES CLASICOS y Arte Moderno, muy baratos, al contado y a plazos. abricación rápida a elección del cliente. Liquidación de enormes existencias, así como joyería, lámparas, etc., con el fondo y mensualidades que convenga al comprador. Cambiamos y alquilamos muebles, con opción a comprarlos, incluso los de lujo, rebajando el 50 por ciento de lo pagado. La Casa Ruisánchez (que anunci ala verdad). Angeles 13, esquina a Estrella, (del 25 al 31). Telf. A-2024.

V5 1821 13-13 Feb.

A PRIMERA OFERTA se venden todos los muebles de la casa, sala, recibidor, comedor, cuarto, tres cuerpos, lámparas y vargueño, Concordia 31 altos, esquina a San Nicolás.

V5 1932 14-29 En.

MUEBLES Y JOYAS A PLAZOS: Juegos cuarto, sala, comedor, Arte Moderno, hasta con 10 pesos entrada y pagar como usted quiera. También joyas de todas clases. Grandes facilidades de pago. La Eminencia, Neptuno 188, entre Gervasio y Belascoaín.

V5 C-6973 31-30 En.

FAMILIA SE REDUCE

Vende sus muebles; también caja caudales, contadora, buró caoba, radio, Lincoln, 7 pasajeros, por lo que ofrezcan, Gervasio 150, entre Salud y Zanja.

V5 2234 17-20 En.

SE VENDE BARATO

Un juego de tres piezas de cafetera americana; 4 lámparas Chaudeler y Ipintadea, 20 mesas y 80 sillas, 120 manteles, 300 servilletas, una mesa de vapor con 6 hoyos, 1 caja contadora National, quemadores de gasolina y todos utensilios de cocina de aluminio y platos y tazas, una nevera grande, una mesa de cocina. Se vende por tener que embarçar para los E. U., y se alquila por el resto de la temporada. Muy barato. El negocio promete. Charlie Restaurant. S. Julio e Iglesias, Marianao, teléfono FO-2336.

V5 2314 17 ene 19

JUEGO DE TRES CUERPOS, 50 pesos; sala, 20 pesos, sólo tres días, Concha, entre Luco y Justicia, Luyanó. La Casa Mastache. Nota: Vendo también a mublistas.

V5 2394 18-20 En.

MUEBLES: "LA CASA INGLESA"

Damos a conocer al público y a nuestra numerosa clientela, que acabamos de trasladarnos del número 17 de Salud, al 9 esquina a Rayos, de dicha calle, donde encontrará el mueble que desee, desde el más fino al más económico, con los precios reajustados, liquidamos todos los muebles usados, a como quieran. Tenemos pianos, victrolas. Damos facilidades de pago, le tomamos sus buebles, pagándoselos más que nadie. F. Castro y Hno.

V5 2150 16-31 En.

VENDO JUEGO RECIBIDOR, caoba, moderno, nuevecito, costó 180 pesos, regalo 35 pesos; juego cuarto, completo, 35 pesos; de comedor, caoba, 9 piezas, 35 pesos, completamente nuevo; nevera, botellón, 12 pesos, costó 50 pesos. A-5704, Jesús del Monte 27, altos, Esquina Tejas.

V5 2156 16-20 En.

CASA PARTICULAR: Vendo juego cuartos, comedor, nevera pomo, máquina ovillo, buró, cortina, bastonera, dos tarjeteros metal, lámparas, cuadros, San José 97 bajos, entre Belascoaín y Lucena.

V5 2152 16-23 En.

MAQUINAS "SINGER" Y MUEBLES EN GANGA

Vendemos de ovillo central, desde 10 pesos; juegos cuarto, comedor, sala, desde 20 pesos; piezas sueltas, radio Atwater Kent, bocina dinámica. También compramos de todos estos artículos. Pagamos mejor que nadie. Prestamos dinero en todas cantidades, «El Modelo», Máximo Gómez 402 casi esquina Tejas. Telf. A-9540.

V5 1043 8-23 En.

DE OCASION

Muebles, joyas, objetos de adorno, baules, maletas, trajes, ropa en general, lámparas, todo muy barato, en la casa préstamos «La Sociedad», Suárez 34, entre Apodaca y Gloria. Telf. A-7589.

V5 657 5-20 En.

V-6 Maquinarias

BOMBA CENTRIFUGA de 4 x 3, doble aspiración, 400 galones por minuto, acoplada a motor eléctrico de 10 H. P. Garantizada. La vendo barata. Calle 2 número 304, Vedado. Telf. F-1805 A. Zulueta.

V6 2224 17-22 En.

HACENDADOS, COLONOS Y CONTRATISTAS

A precio de hierro viejo sin uso y en perfectas condiciones, vendo un tractor de cincuenta caballos, un juego de arados de discos de treinta pulgadas. Lacrosse, uno de cuatro y otro juego de cuatro rejas automático; hago cualquier negocio. Informa y enseña. Antonio Izquierdo, pueblo de Aguacate.

V6 695 4 enero 20

GRANDES EXISTENCIAS de maquinarias para panaderías y demás industrias. Compra-venta de maquinarias. Hotel de ventas, de Eduardo Bohigas, Calzada 10 de Octubre 96, Habana.

V6 58920 30-30 En.

V-7 Automoviles y Accesorios

SE VENDE UN NASH, del 30, con su chapa, buenas gomas. Varios carros más, turismo, un camion Dodge, cerrado. Muy barato. Zanja y Lucena.

V7 2396 18-27 En.

AUTOMOVIL ESTRELLA

Se vende muy barato, en el garage «Nava», Morro 30. A todas horas.

V7 2443 18-20 En.

SE VENDE Ford de alquiler de cambio, acumulador, gomas, vestidura, pintura y chapa, todo nuevo, $250. Al lado del cabaret La Verbena. Teléfono FO-2600.

V7 2303 17 ene 20

SE VENDE CHEVROLET cerrado, perfecto estado, con gomas nuevas, 225 pesos, garage Calzada y M., Vedado.

V7 2130 16-19 En.

SE VENDE UN PACKARD, siete pasajeros, barato, del 23. Informan: D-Strampes 134, entre Vista Alegre y Carmen, Reparto Mendoza. Telf. I-6056.

V7 2138 16-21En.

GANGA

SE VENDE un Camión «Doche», carrocería nueva y cinco gomas nuevas, propio para almacén o tintorería, pueden verlo en 35 y 6, Vedado. Teléfono F-3011.

V7 2089 15-21 Ene.

GRAN TALLER DE CHAPISTERIA

Reparación en general de radiadores pintura «Duco», soldadura autógena de Enrique Padilla. Infanta 5, entre Jovellar y San Lázaro. Telf. U-7267. Esta casa pinta con «Duco» todas las reparaciones de los trabajos de chapistería, con precios muy reducidos y con toda garantía en las reparaciones generales. Mi interés es que sea usted un cliente para siempre.

V7 12462 IR. Ind.

GANGA: SE VENDE camión Packard tres y media toneladas, acabado de reconstruir, como nuevo, equipado, eléctrico todo. Infanta, entre Maloja y Estrella, garage.

V7 1847 13-28 En.

ROLLS Royce. Vendo barato o cambio por casa o terreno. Buick 7 pasajeros, abierto, propio para alquiler o turismo con 2 gomas nuevas y chapa, $120. Morro 5A, garage Doval.

V7 1702 12 ene 22

SE VENDEN

V-8 Instrumentos de Músicas

VENDO MAGNIFICO piano, de marca muy conocida, está flamante y lo doy sumamente barato, San Rafael 141, bajos, entre Soledad y Oquendo.

V8 2420 18-23 En.

VENDO UNA RADIOLA «RCA» 60, poco uso, garantizando su funcionamiento, en 38 pesos, está funcionando. Puede verse a todas horas, Lamparilla 52. Telf. A-1285, Manuel Iglesias.

V8 2252 17-19 En.

RADIO BELL, 48 pesos, maravilloso, asombroso, Superheterodino, 6 tubos, Múlti-Mu-Péntodo, selectivo, control de tono, moderno, 48 pesos, convertidor Bell, onda corta 38 pesos, Reina 98. Telf. M-7444.

V8 2170 16-19 En.

VENDO RADIO Majestic 1931, Superheterodino Scred Greed, alcanza el Norte y México; costó 138 pesos, regalo 58 pesos; tengo propiedad. A-5704, Jesús del Monte 27, altos, esquina Tejas.

V8 2154 1622 En.

VENDO LUJOSA PIANOLA de casa, Stowers, completamente nueva, sin comején, con mandolina nueva, teclado blanco, voces de piano de concierto, costó 1,540 pesos, demuestro propiedad, regalo 60 pesos, banqueta, rollos, funciona correctamente. A-5704, Jessú del Monte 27, altos.

V8 2155 16-20 En.

PIANO

Por marcharme, vendo piano bueno, 25 pesos, y otros muebles baratos. Línea 30 altos. Telf. F-3165.

V8 2036 15-20 En.

¡¡GANGA!!

Se vende un piano de cola en $50. También se alquila.

INFORMAN: Telf. F-3349

V8 6994 12 ene 31

V-9 Utiles de Oficinas

BUROS

Máquinas escribir, sumar, calcular, mimeógrafos, muebles oficina en general. Véalos: Villegas 6. A-8054

COMPRO

Empeño, vendo, burós, máquinas escribir, muebles en general. Véalos: Villegas 6. A-8054. Losada.

MAQUINAS DE ESCRIBIR

Burós, archivos, libreros, mesas de todos tamaños. Véalos: Villegas 6. A-8054.

V9 JIR. En. 13 Mar. 13.

V-11 De Animales

VENDO mulos, carros y arreos de todas clases, caballos, mulos de monta, un burro semental de 7 cuartas, cesta de mimbre, cochecito. TODO MUY BARATO, JARRO Y CUERVO. Marina número 8, Jesús del Monte. Teléfono X-2876.

V11 C-6984 16-15 Feb

V-12 Objetos Varios

VENDO un ventilador de techo y una caja de caudales, muy barato. Aguila caja de caudales, muy barato. Aguiar 78.

V12 2200 16 ene 19

REGALO PONTEON, por 375 pesos, mide 3 x 4—12 metros, todo cubierto de marmol y en magníficas condiciones. Calle Primera. Informa: López. U-4141.

V12 2113 16-20 En.

GRAVILLA PROPIA para concreto, enrajonados, jardines. Puesta en obra $1.10. Informan: Manzana de Gómez 364, de 7 a 11 a. m. Telfs. A-0383 y FO-1513.

V-12 1418 11-21 En.

ARENA DULCE: Arena cernida sobre camiones $1.00 metro. Puesta en obra $1.50. Manzana de Gómez 364. De 8 a 11 a. m. Informarán. Telfs. A-0383 FO-1513.

V12 1419 11-21 En.

DINERO E HIPOTECAS

SE OFRECE

DINERO AL 6½%

Doy sobre casas en La Habana y Vedado. Informes: G. del Monte. Habana número 82. Telf. A-2474.

ZSO 1667 12-27 En.

DINERO

No pierda tiempo. Cuando necesite tomar dinero en hipoteca o pagaré, vea a Fernández Alvarez. San Ignacio 50. Telf. A-4432, de 2 a 4. Operaciones rápidas y absoluta reserva.

ZSO. 1 1-31 En.

PRESTAMOS

Dinero en todas cantidades, con garantía de fiadores propietarios y comerciantes.

COMPAÑIA DE PRESTAMOS E HIPOTECAS
Monte 18, altos, casi esquina a Aguila. A-8352

Zso 1483 11 ene 21

EN HIPOTECA DOY 500 a 5,000 pesos, sin comisión, Habana, Repartos; también 6.000 a 30,000 pesos. San Miguel 4, restaurant «El Ariete», vidriera, 9 a 3. Díaz.

ZSO. 1555 12-20 En.

Dinero en Hipoteca

En todas cantidades al tipo más bajo en plaza. Con la mayor reserva y prontitud.

MIGUEL F. MARQUEZ
Empedrado No. 16, altos, esquina a Cuba.

E 25 Dic. End.

Se Toma

SOLICITO EN PRIMERA hipoteca, las siguientes cantidades: 2,700 pesos, al 12 por ciento; 10,000 pesos, al 8 por ciento; 1,000 pesos, al 12 por ciento. Sr. Quintana. FO-2188.

ZST. 2405 18-21 En.

TOMO 700 PESOS, al 12 por ciento, sobre casa moderna, jardín, portal, sala, amplias habitaciones, etc., en buen reparto, junto a línea Playa. Garantía sobradísima. Primera hipoteca. A-0655.

ZST. 2411 18-21 En.

TOMO EN HIPOTECA 1,000 pesos, al 12 por ciento, sobre 873 varas, terreno y amplia casa de madera. Invertido 6,000. Está situada: Calle Reina, a media cuadra Avenida Columbia, Buen Retiro. Su dueño: FO-7840. En venta, 3,400 pesos.

ZST 2432 18-21 En.

BANCOS: COMPRO cheques, libretas, giros, pesetas, Córdoba, Asturiano, Acciones Nuevo Frontón, Bonos y Obligaciones del Gobierno, Bonos y Acciones de todas las Compañías, Compostela 111, Manuel Piñol.

ZSO 2133 16-26 En.

GIROS Y LETRAS

CAJAS RESERVADAS

Las tenemos en nuestra bóveda, construídas con todos los adelantos modernos y las alquilamos para guardar valores de los interesados. En esta oficina daremos todos los detalles que se deseen.

N. GELATS Y COMPAÑIA
106 Aguiar 108 esquina a Amargura.

GSI. 894 7-7 Feb.

PARA EL HOGAR

PH-2 Reparación de Muebles

RESTAURAMOS MUEBLES: La Casa Pardo. U-5761, barnices muñeca, esmaltes «Duco», pinturas mimbres a vapor, tapicería en general. Hacemos muebles encargo, los reformamos, envasamos, azogamos espejos, ponemos cristales, trabajos garantizados. Precios baratísimos. San Rafael 130.

P-H2 2073 15-30 En.

PARA LAS DAMAS

MODISTA: SE HACE cargo de costura, cose y corta por figurín; recoge y prueba a domicilio; cose en casa particular. Telf. A-3748.

P-D6 2179 16-19 En.

ENSEÑANZAS

E-1 Academias

PROFESOR MERCANTIL: Clases particulares de Contabilidad. Taquigrafía e Inglés, para jóvenes y señoritas. Enseñanza práctica y rápida. Sr. Orfila, Luz 22.

E1 1737 13-28 En.

GRAN ACADEMIA DE CORTE NACIONAL
SISTEMA SERRA

Damos títulos de profesores en un mes. Admitimos pupilas y medio pupilas. Clases, correspondencia, día y noche, domicilio. Vendemos valiose Método «Serra». Lealtad 82. M-6346 Paquita Serra.

E1 1835 13-12 Feb.

GRAN ACADEMIA COMERCIAL
INGLES, TAQUIGRAFIA Y MECANOGRAFIA
DIRECTOR: LUIS B. CORRALES
REINA 113

Enseñanza personal, sólida y rápida. Obsequio: Clases de Mecanografía, por $1.00 al mes.

E1 2025 15-30 En.

ACADEMIA Caballero, Neptuno 199, altos. U-2920. Curso económico nocturno: Inglés, Taquigrafía Pitman en inglés y castellano, Ortografía, Caligrafía, Mecanografía al tacto. Aritmética Comercial, Contabilidad Analítica, Cálculo Mecánico. Tres pesos al mes. El crédito y prestigio que rodea a esta Institución es una garantía para los alumnos.

E1 900 7 enero 22

15 MINUTOS

DIARIOS bastan, siguiendo nuestros afamados cursos por Correspondencia, para usted aprender, desde su propia casa: Ortografía, Mecanografía, Correspondencia, Gramática, Aritmética, Teneduría, Organización Comercial. Enseñanza eminentemente práctica garantizada. Cuotas facilísimas. Cientos alumnos satisfechos toda la República. Solicite HOY MISMO amplios informes gratis. Gran Academia Mercurio. Dragones 42, Habana.

E1 59138 31 ene 3

E-2 Colegios

COLEGIO SAN ELOY

Pupilos, Precios de situación. Primera enseñanza. Preparatoria, Bachillerato, Idiomas y comercio. Se admiten internos, medios internos y externos. Calzada del Cerro número 620, Habana. Telf. I-6002. Pida prospectos.

E-2 C-6981 3-2 feb.

COLEGIO-ACADEMIA "CASTRO"

Unica que enseña en menos tiempo y por procedimientos rápidos y más modernos: Teneduría, Aritmética, Gramática, etc., fijando el alumno los honorarios. Clases día y noche, Damas 26, entre Luz y Acosta, Habana.

E2 59005 30-29 En

E-5 Profesores

SEÑORITA EN SANTOS SUAREZ cambia dictado en taquigrafía. Clases en Taquigrafía «Pitman», español a 2 pesos. Tres veces semanales. Telf. I-2696.

E5 2357 18-20 En.

PROFESORA FRANCESA: Graduada de la Escuela Normal de Nancy. Da clases y conversación, a señoras y señoritas, en su domicilio. Sírvanse llamar: F-6547.

E5 2002 15-25 En.

INGLES: CLASES por maestro de Londres. Tuition correcta. Pronunciación perfecta. Herbert Farnes, Amistad 61. Telf. M-8357.

E5 2011 15-22 En.

PROFESORA DE PIANO: Teoría y Solfeo, incorporada al Conservatorio «Orbón». Clases a domicilio. Garantizo enseñanza. Una hora de clase, dos veces a la semana. 3 pesos al mes. En mi casa. Telf. A-6459.

E5 2000 15-30 En.

PROFESORA INGLESA de Londres, da clases o conversación a domicilio o en su casa; también da clases colectivas; inmejorables referencias de cubanos. Llamen: F-5226.

E5 1684 12-22 En.

PIANO, SOLFEO, CANTO, violín, guitarra, mandolina, enseñamos por sistema rapidísimo. Piezas al mes de empezar. Exámenes trimestrales. Especialidad alumnos haraganes. Vamos a domicilio. Baratísimo. A-0225. San Rafael núm. 71.

E5 1501 11-10 Feb.

SISTEMA ALEMANY

ACADEMIA INTERNACIONAL

Hágase rápidamente experta profesora, corte incomparable, sistema moderno, fácil, práctico, expido títulos, clases domicilio y correspondencia de día y noche. Directora, Matilde Alemany, San Lázaro 131, esquina a San Nicolás. A-7044.

E1 58674 28-30 En.

INGLES, TAQUIGRAFIA (Inglesa y española, Teneduría, Cálculos Mercantiles, Caligrafía, Mecanografía, Ortografía y Matemáticas. Clases en su casa a 4 pesos mensuales; a domicilio, 9 pesos. Profesor F. Heitzman. Profesor Normal). Reina 50, altos. M-9247.

E5 79 2-5 Feb.

INGLES

Enseñado por profesora americana. Sorprendentes resultados en pocas semanas. El discípulo leerá, escribirá y hablará el inglés en breve tiempo. Lecciones a domicilio, también. Miss. Kapan, Gran Hotel, Teniente Rey y Zulueta. M-9896.

E5 58145 23-22 En.

DE INTERES GENERAL

SERA gratificado el que entregue en hotel Perla de Cuba una bolsa de señora conteniendo un manojo de llaves y unos lentes ahumados, de poco valor, pero recuerdo de familia. La pérdida fué en la Avenida de Italia, el último sábado 16.

I G 2304 17 ene 20

PROFESORA francesa, práctica y con excelentes referencias, da clases de francés y de inglés. Pregunten por la profesora. Precios de situación. Teléfono M-1504.

E5 2191 16 ene 19

¡A UD. LE DEBEN?

Compramos su crédito o gestionamos el cobro sin gasto alguno para usted. Bufete:

Dres. Calvo, Ferrer. Obrapía número 22, esquina San Ignacio. Telf. M.6665. (De 2 a 6).

IC 1176 9 feb 9

HEREDEROS DE TOMAS Steele, súbdito inglés que vino a Cuba sobre año 1841. Era mecánico de fundición. Diríjanse con pruebas al Dr. Alexander Kent, Cuba 76.

I-G. 803 6-5 Feb.

INFORMACIONES comerciales, industriales, agrícolas, educacionales, particulares, Paraderos, diligencias, compras, cobranzas, indagaciones discretísimas Comisiones, encargos, generalidades. La Plata Exchange, Inc., 66 Beaver. New York.

IG 6970 26 Ene 25

M.E.C.D. 2016

A TRAVES DE LA VIDA

(Por Héctor de Saavedra)

PUÑALADA DE PICARO.

Frente al cartel de un teatro que anunciaba una pieza titulada **Los granujas**, me detuve un momento vacilando si debía o no asistir a la función, pero me dije:

¿Para qué necesito ir al teatro a ver «granujas»? ¿No los encuentro en todas partes, en la calle y a mi alrededor?

Y no fuí, porque los granujas que yo conozco no son los pilluelos vagabundos a que se refiere el Diccionario, sino a personas hechas y derechas que se deslizan entre la gente decente y comparten con nosotros la vida, las diversiones y hasta el trabajo, sin que pueda distinguirse entre el necesitado y el opulento porque la condición de granuja está en el espíritu y en la sangre. Es una epidemia que tenemos que soportar porque aquí es imposible vivir sin el mosquito.

La manifestación primera de todo granuja es la denuncia. Primero si obra el interés pecunario y luego si es la envidia o el simple gusto de la maldad, el primer acto con que se expresa es con la denuncia.

Si la persona es empleado de correos—verbigracia—el primer paso de su enemigo es denunciarlo como mal funcionario. Si no puede probar que se coge la correspondencia, lo acusa, para hacerle daño, de que misteriosamente, durante la noche, hace zapatos (quizás porque su sueldo no le alcance para comprarlos hechos). El granuja advierte que se está engañando al Estado, que, según parece, cuando ocupa a un hombre es como si comprara un esclavo.

Cualquiera puede estar empleado en un Banco, en una casa de comercio o en el bufete de un abogado y terminadas sus horas de trabajo es libr epara hacer lo que le dé la gana. Pero según el criterio de muchos, el empleado del Gobierno defrauda al Estado si hace música, literatura o pinta esas caricaturas que todo el mundo tiene la capacidad de dibujar. Y si escribe en los periódicos entonces comete un crimen y hay que dejarlo cesante.

Durante mi larga carrera judicial tenía que escribir sin firmar. Los «Ecos y Notas» de «La Discusión», no llevaban mi nombre porque mi mísero destino de Secretario del Instituto y catedrático de Geografía, no podía permitirlo. Ustedes se reirán preguntándose qué tienen que ver las Témporas... pero es el caso que me denunciaron para que me dejaran cesante; mas el General Wood se contentó con mandarme el libelo y el Coronel Scott me dijo con media sonrisa: «Very curius».

Después, durante el gobierno cubano, patrio y amigo, me prohibieron que escribiera en el DIARIO, en el «Heraldo» cuando lo fundó Márquez Sterling y en otros más donde «ampliaba» mis entradas sin recurrir a los amigos ni deber a los proveedores. Era en verdad una cosa muy curiosa, como pensaba el reflexivo Coronel Scott.

Nada ha cambiado de esta psicología y para probarlo voy a dar a los lectores una historia recientísima y jocosa.

A propósito de un «atraco» que quiso darme un «chofer» público, escribí un artículo. Precisamente he sido yo el único quizás que he protestado de la necesidad a que se veía obligada toda una pobre clase para ganar él sustento. Era indigno que se permitiera que una carrera de automóvil se pagara con diez centavos y hasta cinco, como intentaban hacerlo. No hay derecho para vender en menos de lo que vale, cualquier esfuerzo humano.

Pero sí estimé que un chauffeur demasiado «vivo» se aprovechara de un «consensus» general, pero no obligatorio, para cobrarme doble una cortísima carrera.

Pues bien, una señora cuya mentalidad no analizo, pero que debe tener debilidad por los «chauffeurs», me dirige una carta con los consabidos insultos y no pudiendo solicitar mi cesantía porque no soy funcionario público me amenaza con pedir «al más generoso de los Presidentes»,—palabras textuales— «que me expatrie porque más que cubano, parezco ruso». También son palabras fieles del texto.

Claro está que me ha divertido mucho esta concepción del libre pensamiento que le ha costado a la noble señora tres centavos de franqueo y además un sello de a diez, de los de «entrega inmediata», para que recibiera más pronto la noticia de mi próxima expatriación.

¡Válgame Dios! Cualquiera diría que se han acabado las personas decentes, pero no, aún quedan, por fortuna, hombres buenos, inteligentes y honrados...

Sr. Administrador

DIARIO DE LA MARINA

HABANA

INCLUYO GIRO POSTAL POR: $_____ IMPORTE ADELANTADO DE UNA SUSCRIPCION DE

1 Mes	3 Meses	6 Meses	1 Año

Nombre_____

Calle_____ No._____

Localidad_____

Provincia_____

Recorte Este Cupón y Envíelo Hoy

Llamarán al Secretario Mellon Para que Informe a la Cámara de los E. Unidos Sobre sus Negocios

"LOS ESTADOS UNIDOS ESTAN DISPUESTOS A MANTENER EL PATRON ORO, SIN QUE SE LES HAYA OCURRIDO LA INFLACION DE SU MONEDA"

«Norteamérica, dice un alto financiero, está lista para afrontar el problema del oro»

NUEVA YORK, enero 19.—(AP). Los Estados Unidos están dispuestos a mantener el patrón oro y el mundo lo sabe, aseguró hoy una alta autoridad bancaria. Agregó que los periódicos europeos están levantando un falso grito sobre la errónea posibilidad de la inflación del currency en los Estados Unidos y han interpretado torcidamente el programa de los jefes financieros americanos para impedir la deflación del crédito.

Dijo que el país está bién preparado para hacer frente al movimiento de oro como en los días que siguieron al abandono por parte de Inglaterra del patrón citado en octubre.

Por medio de la proyectada Corporación de reconstrucción financiera, el concertado esfuerzo para poner fin a la continuada deflación del crédito y otros remedios para mejorar los negocios, dijo, no puede haber inflación del currency.

Algunas interpretaciones torcidas más populares, dijo esa autoridad son:

Primera: La creencia de que los Estados Unidos apelaran a sus prensas para imprimir billetes.

Segunda: La suposición de que el Congreso aprobará proyectos de ley concediendo nuevos créditos por la suma de $22,000 millones.

Tercera: Las declaraciones de que el gobierno tendrá que realizar empréstitos por valor de $3,000 millones o más.

Todas estas ideas son grotescas, agregó. El gobierno calcula sus necesidades financieras sobre el balance del año fiscal que termina el 30 de junio en no más de $1,500 millones.

COMPARECERA EN LA CAMARA MR. A. MELLON

Sigue insistiéndose en que influyó para la concesión del petróleo de Colombia

WASHINGTON, enero 18.—(AP). Es posible que se pida al secretario de Hacienda Mellon que comparezca ante la Comisión Judiciaria de la Cámara de Representantes para informar personalmente sobre algunos de sus negocios, los cuales lo incapacitan para ocupar la Secretaría del Tesoro, según el representante a la Cámara Patman, quien ha acusado severamente a Mr. Mellon.

Patman reiteró hoy que Mellon influyó para que la Guf Oil Company obtuviese excelentes concesiones petroleras del Gobierno de Colombia. Aunque sin poder presentar pruebas, el representante por Texas afirma que Mr. Mellon ejerció presión sobre el Gobierno colombiano al oponerse a que se le abriera crédito en los Estados Unidos.

Poco antes de la declaración de Patman, el abogado Alexander Gregg, quien representa a Mellon, impugnó las acusaciones de aquel, negando que Mr. Mellon tratase de los créditos a Colombia con los banqueros o los funcionarios del Departamento de Estado.

Francia e Inglaterra Parecen Estar de Acuerdo Respecto a la Prórroga Para las Reparaciones

De acuerdo con el plan francés se citaría a una conferencia de expertos financieros para tratar de la prórroga de la moratoria y se pediría a E. U. otra prórroga sobre las deudas

PARIS, enero 19.—(martes) (AP). Francia desea que la conferencia de las reparaciones de Lausana se aplace y que la moratoria sobre las reparaciones y las deudas de guerra se prorroguen hasta el año próximo, según se ha sabido hoy.

Los gobiernos francés y británico, según dice una nota semioficial, parecen estar de acuerdo en la reanudación de la moratoria Hoover sobre los pagos de las reparaciones alemanas por un período de seis meses o un año. La actual moratoria expira el primero de julio próximo.

De acuerdo con el plan francés, según anuncia la nota, se convocaría una reunión de expertos financieros para tratar de la prórroga de la moratoria de Hoover. Se pedirá a los Estados Unidos por Francia y los demás países deudores europeos, que son acreedores de Alemania, una moratoria sobre las deudas de guerra al mismo tiempo.

Las elecciones que han de celebrarse este año en Francia, Alemania y los Estados Unidos se dan en la nota como razones para el proyectado aplazamiento de la conferencia, que debía comenzar el lunes próximo.

«Es opinión cada día más generalizada—agrega la nota—que es imposible llegar ahora a una solución detallada y definitiva del problema de las reparaciones y de las deudas de guerra.

«Parece haberse convenido ahora en París y Londres—añade—renovar pura y simplemente la moratoria al Reich que expira el primero de julio de 1932 y que se prolongará en las mismas condiciones durante seis meses.

«Al mismo tiempo, los deudores europeos de los Estados Unidos, que son también acreedores de Alemania, harán una declaración común pidiendo al gobierno americano que les de el mismo trato durante la moratoria que se conceda a Alemania.

«Si se logra un acuerdo sobre estas bases entre los signatarios del Plan Young por intermedio de las cancillerías, la conferencia de Lausana se aplazará temporalmente, pues que los fundamentos del problema no se discutirán hasta fines de año por los gobiernos interesados.

«En estas condiciones una reunión de expertos bastaría para proceder a la elaboración de la convención necesaria para prorrogar la moratoria que está todavía en vigor».

NO SE NEGOCIA CON LOS ESTADOS UNIDOS LA PRORROGA DE LAS REPARACIONES

LONDRES, enero 19.—(AP). En los centros bien informados se desmienten las noticias que se han publicado relativas a que han comenzado las negociaciones con el gobierno de los Estados Unidos a fin de obtener la prórriga de las reparaciones y de las deudas de guerra.

Los periódicos de Londres predicen que la conferencia de Lausana no hará ninguna decisión final hasta después de la elección presidencial en los Estados Unidos, pero un representante del gobierno ha declarado que tales informes son erróneos.

Dícese que la conferencia estudiará la prórroga de la moratoria a Alemania. Se calcula que consistirá en seis más. Créese que la reunión de Lausana será breve.

EL MUNDO TIENE QUE DESARMARSE O LA CIVILICACION DESAPARECERA, DICE EL DR. BEURY

FILADELFIA, enero 19.—(AP). El mundo debe desarmarse o desaparecer, declaró anoche el doctor Charles E. Beury, presidente de la Universidad Temple, en un discurso que pronunció por radio.

La conferencia del desarme, que va a celebrase en febrero, puede o no tener éxito—manifestó también el doctor Beury—pero si al fin el desarme fracasa, y si vamos a seguir con preparativos de nuevas guerras, pronto caerá el telón sobre el actual drama humano.

Afirmando que los Estados Unidos, a causa de su riqueza y de su poder, cada vez tienen más presentes deberes, y cada vez menos sus obligaciones, el doctor Beury vaticinó que pasará mucho tiempo antes de que termine el proceso destructor del militarismo en competencia bélica, a menos que aquellos asuman la iniciativa en el desarme.

Los Estados Unidos deben ser los primeros en filantropía, los primeros en servir y los primeros en la cooperación internacional para asegurar la paz mundial—dijo el doctor Beury. Nos hemos hecho egoistas y desenfrenados, y en esa codicia y en ese egoismo estamos perdiendo nuestros ideales y nuestra capacidad para gobernar y ser gobernados.

LAVAL EXPLORA LA ACTITUD DE LOS E. U. EN LA CUESTION DE LA MORATORIA

WASHINGTON, enero 16.—(AP). El Primer Ministro Laval ha hecho gestiones diplomáticas para determinar la actitud del Gobierno de los Estados Unidos acerca de la posible prórroga de la Moratoria de deudas inter-gubernamentales.

El Embajador Edge informó hoy desde París al Secretario Stimson, que el Primer Ministro ha solicitado personalmente informes acerca de la actitud del Gobierno de Washington.

La iniciativa de Laval ha sido consecuente del memorandum que recientemente el secretario Stimson entregó al Embajador de Francia en Washington, M. Paul Claudel, en el cual se expuso la posición del Gobierno norte-americano en la cuestión de las deudas.

EL SENADOR DILL Y LAS TRASMISIONES POR RADIO DE CUBA, MEXICO Y CANADA

WASHINGTON, enero 18. AP.—El senador Dill, por Washington, declaró hoy en el Senado que si el Departamento de Estado no toma medidas para concertar con los Gobiernos de Cuba, México y Canadá un tratado del radio, por el cual se regularice las trasmisiones, él solicitará del Senado una investigación para saber por qué no se hace el convenio.

SE PROPAGA LA INUNDACION EN MISSISSIPPI

Se calcula que cuarenta y cinco mil personas están afectadas por el desastre

GLENDORA, Mississippi, enero 18 (AP).—Millares de acres de tierra fértil se encuentran cubiertas de agua y las inundaciones amenazan con invadir el noroeste del Mississippi antes de que ceda el desbordamiento de los ríos.

Cálculase que cuarenta y cinco mil personas están afectadas hasta ahora por las inundaciones, las cuales, sin embargo, no ofrecen gravedad.

El agua ha invadido ocho condados y amenaza con penetrar en otros dos.

El área de Tippo está cuberta de agua y de 2,000 a 3,000 personas se encuentran aisladas en sus casas.

Centenares de residentes de la parte oriental del río Tallahatchie se encuentran en peligro.

A doce millas de Lambert, en el condado de Quitman, un dique se reventó anoche, enviando cuatro pies de agua sobre las poblaciones de Lambert y Marks. Muchos presos de la penitenciaria de Partchan han tenido que ser trasladados a otras prisiones.

CRIPTA PAGANA EN UN TEMPLO DEL VATICANO

Fué hallada bajo el viejo piso y data de los tiempos anteriores a dicha iglesia

CIUDAD VATICANA, enero 18. (AP).—Bajo un antiguo piso de la iglesia de San Esteban de los Abisinios se encontró hoy una cripta, probablemente pagana. Tres escalones de mármol que conducen a la cripta se encnotraron durante unos trabajos de excavación. La presencia de la cripta bajo el viejo piso se considera como prueba de que data de fecha anterior a la iglesia, y que probablemente fué construída en el siglo XVIII.

Cerca se halló el capitel de una columna romana, lo que hace creer que la cripta era pagana. Si esto se comprobara resultaría el primer monumento pagano hallado en esa parte de la Ciudad Vaticana.

La entrada a la cripta estaba cubierta con tierra y las autoridades han ordenado que la excavación se suspenda temporalmente y se pratique una investigación más detenida Las excavaciones se llevaban a cabo con el fin de restaurar el antiguo piso del templo que tiene algunos siglos de existencia.

LA FIESTA DEL IMPERIO SIGUE EN ALEMANIA

«No se ha logrado aún que humillemos la cabeza», dijo ayer, el Ministro de Defensa

BERLIN, enero 18 (AP).—La celebración del «Día del Imperio» continuó hoy con un discurso por radio pronunciado por el ministro de Defensa Wilhelm Groener, en el cual puso en comparación el pasado de la patria con los actuales tiempos de penuria.

Las condiciones de hoy, dijo, son causadas por «el injusto y nada razonable tratado de Versalles; pero no se ha logrado que humillemos la cabeza. El Reich está aun en pie y todavía creemos en su destino».

Dijo que el Presidente von Hindenburg era testigo presencial de la creación del Imperio en el salón de los Espejos de Versalles en 1871.

Herr Groener apeló a todas las clases sociales pidiéndoles que permanezcan unidas en defensa del espíritu de la Constitución de Weimar, piedra fundamental de la República, y pidió apoyo para el Canciller Bruening en su próxima lucha de Lausana y Ginebra en defensa de los intereses del Reich.

CHICAGO ESTIMA CUESTION DE VIDA O MUERTE ELIMINAR LA DELINCUENCIA, QUE CONSTITUYE, SEGUN ESTADISTICAS, EL NEGOCIO MAS SANEADO

Desde el terrorista hasta el agente de valores falsos, se hará una limpieza general

CHICAGO, enero 18 (AP).—Habiendo libertado a la ciudad de sus pistoleros y contrabandistas, las autoridades de Chicago, comienzan ahora a perseguir a los malhechores que infestan el campo de los negocios.

Desde el terrorista que victimiza a cuantos encuentra en su camino, hasta los agentes de valores falsos que engañan a los crédulos inversores, todos los delincuentes están ahora bajo el fuego implacable de los guardadores del orden.

Las autoridades declararon esta noche, que a su juicio, esta campaña es la más significativa de la historia chicagoense, mencionando estadísticas para demostrar que la delincuencia sigue siendo el negocio más productivo de la segúnda ciudad de los Estados Unidos, y que por consiguiente es cuestión de vida o muerte para Chicago eliminarla.

«Hay actualmente grupos pagados para realizar toda clase de crímenes y fechorías en beneficio de grupos mayores, que controlan el alto delito—declaró hoy el fiscal del Estado Edward Duffiey.—Pero tenemos fuerzas suficientes para acabar con unos y otros, destruyéndolos para siempre».

EN MEXICO NO LE INTERESA EL DIVORCIO

La nueva ley promulgada en Chihuahua, no ha sido comentada por la Prensa

CIUDAD MEXICO enero 18.—AP.—La nueva ley de divorcio de Chihuahua que disuelve el vínculo matrimonial en un día, apenas atrajo hoy la atención en esta capital, debido a que los periódicos nada publicaron acerca de la fecha de su vigencia.

Se atribuye esta falta de interés a la creencia general de que la ley es «para los norte-americanos que busquen divorcios fáciles y rápidos». El pueblo del centro de México es católico en su mayoría y rara vez se divorcia.

El diario El Nacional, órgano gubernamental, publica una caricatura en la que aparecen los norte-américanos concentrándose a toda velocidad en Juárez, frente a El Paso (Texas) mediante el empleo de dirigibles, aeroplanos, trenes, automóviles, bicicletas, caballos, botes, patines y a pie, para aprovecharse de la nueva ley. El Nacional es el único periódico que hace una referencia destacada de ésta.

ORDEN SOVIET PARA MATAR A UN MINISTRO

Los 16 supuestos espías detenidos en Bucarest no tenían más misión que esa

BUCAREST, Rumania, enero 18. (AP).—La policía rumana ha declarado tener informes de que los dieciseis supuestos espías rusos apresados ayer de secuestrar a Poklewski propóito de ecuestrar a Poklewski Koziel, ministro del Soviet en Rumania.

Dice que el capitán del vapor «Philomena» que desembarcó a los espias, ha manifestado a las autoridades que los rusos tenían instrucciones de apoderarse del ministro soviético y llevarlo a Odesa, dándole muerte en el caso de que fracasara el complot.

No se ha podido saber la razón por la cual las autoridades sovieticas desean deshacerse de su ministro en Rumania.

El capitán del barco añadió que los conspiradores fletaron su buque en Estambul para hacer un viaje desde Constanza a Odesa. Tres de los espías escaparon en París, pero los demás fueron detenidos en la frontera rumana.

Entre los arrestados hay una mujer que no ha hecho nada, añadió el capitán, consistiendo su delito en ser amiga suya.

LEON TROTZKY Y SU SITUACION ACTUAL, EN EL EXILIO, EN TURQUIA

ISTAMBUL, Turquía, enero 18. AP.—León Trotzky, el ex caudillo comunista, que vive en el exilio aquí, nada ha querido decir acerca de las noticias de Berlín de que el Bureau Político del partido comunista ha solicitado, en Moscú, que se prorrogue otros dos años su destierro.

Trotzky sigue residiendo en su villa, como siempre. Hace algún tiempo se informó que en vista de la discreta conducta que ha observado desde que salió de Rusia, es posible que Trotzky vuelva algún día a ser amigo de Stalin y retornar a la patria.

Noticias de Moscú recibidas esta noche, dicen que allí se desmiente lo de la petición de dos años más de exilio, ya que éste fué por tiempo indefinido.

Acusados de Secuestrar a una Dama y de Exigir 75.000 Pesos

LA SEÑORA ETHEL DE PEW, enfermera profesional, está detenida en Bloomsburg (Pennsylvania), por estar acusada de ser una de las secuestradoras de la señora Nell Donnelly, en Kansas City, la que al fin pudo escpar de sus plagiarios, que amenazaron con dejarla ciega, sin pagar los 75 mil pesos de rescate que se pedía. Con Ethel aparece su esposo, Martin De Pew, al que se acusa de haber preparado el secuestro en todos sus detalles.

SE CREE QUE LOS JAPONESES NO INVADIRAN LA PROVINCIA DE JEHOL, COMO SE PENSABA

El Ejército Japonés ha Causado Enormes Bajas a los Chinos

MUKDEN, enero 18.—AP.—El ejército japonés ha vengado a sus muertos. El comunicado oficial dice hoy que centenares de chinos han sido muertos en una serie de ofensivas. Por lo menos 220 chinos resultaron muertos en tres combates principales, pero el número total es mucho mayor. Se emplearon por los japoneses columnas más importantes que antes, acompañadas de fuerzas auxiliares más poderosas.

El general Shigeru Honjo, alto comisario japonés, explicó la violencia de sus nuevas ofensivas, diciendo que es necesario limpiar el sur de la Manchuria de «la mandición del bandidaje» a fin de permitir a los agricultores chinos que hagan sus siembras de primavera.

En una batalla en Yentai, centro minero a veinticinco millas al sur de Mukden, un batallón de infantería japonesa, equipado con ametralladoras y apoyado por aeroplanos y artillería, murieron 500 chinos.

Un comunicado dice que los chinos fueron «casi completamente aniquilados». El batallón regresó a Mukden y alquiló a un grupo de coolies para que enterrasen los cadáveres de los chinos. Numerosos enemigos heridos han sido llevados a los hospitales japoneses.

Una columna nipona ha sido enviada al distrito de Tung Liao después de recibirse la noticia de que mil chinos estaban saqueando un pueblo vecino. Los chinos tuvieron veintidós prisioneros, además de noventa muertos.

Una brigada que salió para aplastar a los irregulares chinos regresó el sábado a su base en Chinchow, anunciando que había realizado su misión Existen indicios de que no se intentrá invadir la provincia de Jehol, como se esperaba.

China Proyecta Convocar una Conferencia

NANKIN, enero 18.—AP.—Se habla mucho en ésta acerca de un proyecto chino para convocar a conferencias a las naciones signatarias del tratado de las nueve potencias, invocado por los Estados Unidos, en el reciente conflicto de la Manchuria, pero hasta el gobierno no ha llegado a una decisión.

El Gabinete Japonés Intenta Celebrar Elecciones

TOKIO, enero 18.—AP.—Los preparativos para la celebración de unas elecciones generales, que se consideran necesarias, se discutieron hoy por el consejo de ministros.

El partido Seitukai, que preside el primer ministro Inukai, tiene solamente 171 escaños en el Parlamento, contra 259 el partido Minseito y los comentadores políticos dan por seguro que se apelará a los electores. La Dieta se reunirá el 27 de este mes y se espera que inmediatamente después se anuncie la disolución de la misma.

En los círculos políticos se predice que el primer ministro propondrá la disolución de la Dieta tan pronto como se reuna, porque de no hacerlo así dará al partido Minseito la oportunidad de plantear la cuestión de no confianza.

RELACIONES DE RUSIA Y JAPON

Desde 1896 Rusia ha sido una nación enemiga de Japón. La derrota de Rusia en 1905 hizo que ambas naciones celebrasen pactos secretos. Japón se anexó a Corea sin ninguna oposición por parte de Rusia y durante «la Gran Guerra» de 1914 a 1918 ambas naciones fueron aliadas.

Pero la Rusia del Soviet es una seria amenaza para Japón, y así la propaganda comunista de los rusos en China, Corea y hasta en el mismo Japón, ha inquietado mucho a los japoneses.

Además, la Rusia comunista ha perseguido a los llamados rusos blancos que son de tendencias imperialistas, acorralándolos y formando un Estado independiente llamado la Mongolia Exterior aliada de Rusia; y por otra parte, Rusia ha seguido poseyendo la participación que tenía en el ferrocarril del Este de China y sigue teniendo relaciones económicas con el Norte de Manchuria.

Los japoneses están convencidos de que las fábricas rusas de acero y municiones de Kuznetak y Magnitorsk y la propuesta doble línea del Ferrocarril Transiberiano van dirigidos contra el Japón. Y esto quiere decir que Rusia podría tener como en 1905, una guerra contra el Japón y quizás vencer a éste.

La contestación que da el Japón a estos preparativos de Rusia es apoderarse como lo ha hecho de los Ferrocarriles de Manchuria y de la Mongolia interior y llevar a una gran producción las minas de hierro y la fabricación de acero en la Manchuria, cuyos progresos habían sido impedidos por la oposición pasiva, pero constante de los chinos.

Japón mata dos pájaros de un tiro, como suele decirse, con su ocupación de la Manchuria, porque imposibilita que China se haga allí fuerte e impide que Rusia le pueda amenazar, dándole jaque, desde la Mongolia, puesto que toda la Manchuria es una barrera contra Rusia, mientras el Japón esté allí arma al brazo.

T. C.

EN RUSIA CREEN QUE LOS ESTADOS UNIDOS ABANDONARAN EL PATRON ORO

MOSCU, Rusia, enero 18. (AP.)—La aprobación por el Congreso norteamericano del proyecto de ley de reconstrucción económica, en el que se invertirán dos mil millones de pesos, es comentada hoy por el periódicos comunista «Pravda» (Verdad) el que augura que la medida debilitará el dolar y posiblemente causará la suspensión del patrón oro en los Estados Unidos.

El órgano del partido comunista basa sus conclusiones en el enorme déficit que tiene el tesoro norteamericano, cuyo equilibrio será impedido por las condiciones económicas, no obstante los planes del secretario Mellon para aumentar los impuestos y la creencia de que la depresión está disminuyendo.

«Por el contrario, nosotros podemos asegurar a mister Mellon que la crisis está empeorando y que el déficit aumentará—dice «Pravda»—. El Gobierno de los Estados Unidos espera cubrir los dos mil millones de pesos mediante préstamos y toda clase de operaciones financieras, pero debido a la crisis y al temor de la inflación será muy difícil que pueda extraer más dinero del pueblo.»

Notas del Extranjero

(Por Gastón Mora)

Un periódico ruso—es decir, un periódico «comunista», pues ahora, en Rusia, no pueden publicarse periódicos «capitalísticos», bien así como en las naciones «capitalísticas» no pueden publicarse periódicos comunistas, un diario ruso, repetimos, según un texto francés que se nos ha enviado, dice lo siguiente que ha detenido nuestra atención: «El mayor servicio que el capitalismo de las grandes naciones occidentales ha prestado, inconscientemente», al comunismo, lo han constituido las emisiones fabulosas de papel moneda, y el sistema militar de «la nación armada», esto es, el servicio militar obligatorio. Sin el papel y sin la conscripción universal militar, no existirían las repúblicas soviéticas ni la austriaca, ni la alemana». No dice más el aludido periódico. ¿Pero qué entenderá él que las emisiones ilimitadas de papel y la universalización del servicio militar han servido la causa del comunismo y la causa de la revolución en Rusia, Austria y Alemania? Hubiera sido deseable que acerca de esa su aserción hubiese dado más explicaciones el diario consabido. Es sensible que no haya sido más explícito, aclarando concretando su pensamiento. Hemos tratado de aclararlo y precisarlo, y he aquí la explicación o interpretación que nos ha sugerido la doctrina sustentada por el escritor ruso.

Sin la Gran Guerra Mundial ni el comunismo ni la república, existirían en Rusia, ni las fuertes tendencias comunistas ni las repúblicas existirían en Austria y Alemania. ¿Qué fué lo que **posibilitó** esa Gran Guerra? ¿Qué fué lo que la hizo durar tanto, desde 1914 a 1918? La causa acaso fué la apelación, por los gobiernos, al **recurso económico de las emisiones de papel «inconvertible»** y al **recurso militar** del servicio obligatorio. Discurramos algo acerca de esto. Pocos meses antes del comienzo de la Gran Guerra, en agosto de 1914, hubo de decirse por dos eminentes escritores y economistas, uno inglés, **Norman Angell** y otro francés, **Paul Leroi - Beaulieu**, que no era posible una guerra como la que después sobrevino, **porque económicamente no la podrían sostener los Estados**, que caerían en situación de bancarrota, por falta de recursos financieros.

Los dos ilustres pensadores se equivocaron. Ninguna nación beligerante **quebró**. La Gran Guerra pudo sostenerse. Y esto por las emisiones fabulosas de papel «inconvertible». Los pueblos aceptaron esa moneda, que carecía y sigue careciendo de positiva garantía. Era y es imposible reembolsarlo en metálico. Las existencias en oro y plata no han sido nunca bastantes para recoger ese papel, declarado de curso forzoso. Todo el mundo convino en aceptarlo y así se dispuso de recursos económicos «ilimitados para afrontar los gastos, no menos fabulosos, de la contienda. **Sin el papel, ya todas las naciones habrían quebrado. El papel las ha salvado.** Los metales preciosos, el **amarillo y el blanco**, el oro y la plata, sólo los da, en cantidades **limitadas**, la naturaleza. Pero el papel lo dan **sin límites** las máquinas de imprimir. Ahora bien; el papel se apoya en el crédito y éste en el capitalismo, el cual a su vez, se apoya en cosas cuyo verdadero valor **es inferior** al importe de las emisiones de papel.

Como el valor del papel es realmente **convencional**, la estructura u organización económica **basada en el capitalismo, no es indispensable** y se la puede sustituir por otra, en la que todo lo sea **el Trabajo, bien retribuido.**

También parece evidente que si el servicio militar obligatorio no hubiera existido en los tres imperios ruso, austriaco y alemán, la Gran Guerra no hubiera afectado, interesado a toda la población. Habiéndose movilizado toda la juventud viril, hubo siempre reservas suficientes de hombres para mandarlos al frente, como se hizo, pero este sacrificio de toda la juventud florida, suscitó la indignación de los pueblos, ferozmente desangrados, provocando, en ellos, reacciones contra los gobiernos mantenedores de la guerra. Con los ejércitos profesionales de antaño, reclutados dentro de ciertos límites y por el **voluntariado**, la guerra **no** afectaba a la totalidad de la población, como la afecta la guerra que obliga a todos los hombres a empuñar las armas, compelidos a ello por el reclutamiento forzoso. Dentro de ese sistema o régimen se enseña a todos los ciudadanos no sólo el manejo de toda clase de armas; no sólo se les da instrucción militar; no sólo se les prepara para la lucha armada, sino que, igualmente se les proporciona, en los cuarteles, una instrucción elemental. Con el servicio militar obligatorio va unida la instrucción obligatoria. En los cuarteles se acaba con el **analfabetismo.** Ahora bien; un ejército compuesto de hombres que leen, es un ejército de ciudadanos conscientes. Sin esta instrucción, no hubieran los ejércitos ruso, austriaco y alemán, impuesto la paz en la Gran Guerra, ni sustituido los imperios por repúblicas.

ANUNCIESE EN EL DIARIO DE LA MARINA

M.E.C.D. 2016