1A SECCION

El DIARIO DE LA MARINA es el periódico más antiguo de Cuba. Fué fundado en el año mil ochocientos treinta y dos.

SERVICIOS ESPECIALES DE ESPAÑA

DIARIO DE LA MARINA

MIEMBRO de The Associated Press. Esta queda autorizada para usar nuestros servicios y noticias de información.

HILO DIRECTO CON NUEVA YORK

1A SECCION

AÑO XCIX.—NUMERO 340. ACOGIDO A LA FRANQUICIA POSTAL LA HABANA, MIERCOLES, 30 DE DICIEMBRE DE 1931.—SANTOS EUGENIO Y SABINO TIEMPO PARA HOY: BUENO EJEMPLAR: 5 CENTAVOS

A MEDIANOCHE COMENZO LA RETIRADA CHINA HACIA EL SUR Y EL OESTE DE LA GRAN MURALLA

LOS REPRESENTANTES DE LA MAYORIA HAN FIRMADO YA SU ADHESION AL PODER EJECUTIVO

El Dr. Santiago Rey informó a los conservadores que habrá garantía para la reorganización

Ayer estuvieron bastante animados los salones de la Cámara. Los representantes que viven en el interior de la República, no han querido salir de la Habana para reunirse con sus familiares en esta despedida de año, sin arreglar algunos asuntos de carácter político que aún tienen pendientes en la capital.

Los conservadores cooperativistas estuvieron en la Cámara con objeto de conocer los resultados de la entrevista celebrada entre el líder doctor Santiago Rey con el Presidente de la República, a propósito de las seguridades para la reorganización del partido. Como se ha publicado ya, el doctor Rey llevó al Ejecutivo la queja de sus correligionarios de algunas provincias que protestan de que los supervisores militares desean estar presentes en la reunión de los Ejecutivos, ya que el país se halla en estado de guerra

(Continúa en la página DIEZ, col. 2)

74 Registros de Electores se han Hecho en el Censo

Absueltos dos agentes secretos que habían sido acusados. No se halló motivos para condenarlos

Mucho se ha adelantado en los trabajos que se llevan a cabo en el departamento de confección de los Registros Permanentes de Electores.

La disciplina en el trabajo y la dedicación de los jefes ingenieros Ulmo y Buigas y señor Casamayor, han hecho posible que todo se desenvuelva normal y eficazmente, sin interrupción alguna, ni errores de bulto por así decirlo.

Anoche informaban al director general, en los momentos en que éste—como todos los días—en unión de los repórteres recorría los departamentos e inspeccionaba cuanto se va haciendo, del resultado de los trabajos que se acometen de conformidad con las expresas instrucciones, de antemano dadas por el ingeniero Octavio Masses.

Hasta ahora—lo que es muy de apreciar—se tienen confeccionados setenta y cuatro Registros Electorales, correspondientes a otros tan-

(Continúa en la página DIEZ, col. 1)

UNA COMISION FILIPINA LLEGO A ESTADOS UNIDOS A PEDIR LA INDEPENDENCIA DE LAS ISLAS

MANUEL ROXAS, presidente de la Cámara de Filipinas, que va a Washington a pedir la independencia del Archipiélago.

Dicen que es la única solución a la emigración filipina a EE. UU., a quien piden cumpla su oferta

SAN FRANCISCO, diciembre 29 (AP).—Deseosa de obtener la libertad política para las Islas Filipinas, aun sin garantías económicas de los Estados Unidos, la comisión insular pro independencia que preside el senador Sergio Osmena, llegó hoy procedente de Manila, rumbo a Washington.

Osmena, presidente interino del Senado filipino, dijo que las islas tropezarían con pocos obstáculos para mantenerse política y económicamente frente a las actuales condiciones si el Congreso les concediera la independencia y no hiciera arreglos comerciales especiales entre el

(Continúa en la página DIEZ, col. 4)

Una Recién Nacida con 2 Libras de Peso, Despierta Gran Interés Científico

SUS MINUSCULAS DIMENSIONES Y SU BREVISIMO PERIODO EVOLUTIVO, CAUSAN ASOMBRO ENTRE LOS MEDICOS

Caso excepcional, sin duda alguna, el registrado en la vecina localidad de Santiago de las Vegas, el pasado día 23 en que, a las seis y cuarto de la mañana, en la calle 13 número 38, la señora Rita María Linares de Méndez, dió a luz una niña de cinco meses de vida intrauterina. Así lo atestigua la comadrona María del Carmen López, que asistió a la parturienta, aseverándolo, asimismo, el doctor I. Torres O-Hallorans, médico que asiste este caso, que promete llevar a la Academia de Ciencias.

Las medidas del diminuto cuerpe-

(Continúa en la página DIEZ, col. 1)

Tierras y Desarme

(Por ANTONIO ESCOBAR)

En estos días han venido de nuestras repúblicas dos noticias interesantes; una del orden financiero, pero con sus dosis de política; y otra del orden político, pero con fondo militar y su parte de financiera.

Es la primera que en México el Ministro de Hacienda, Sr. Montes de Oca, propondría la venta de las tierras del Estado para pagar la Deuda Pública. Esas tierras son vastas y bastantes de ellas no está en explotación.

Esta medida forma parte del plan que allí se está aplicando para lograr la nivelación de los presupuestos. Ya el de Gastos para el año 32, se ha rebajado de 299 millones de pesos mexicanos, que vienen a ser unos 150 millones de dollars, a la par, a 220 millones y se espera rebajar 7 millones más, con lo que la reducción total será de un 28 por 100; cifra digna de consideración.

Cierto que, entre tanto, los ingresos de la Hacienda siguen descendiendo; pero como el estado de los negocios mejora, se confía en que aquella república salga de la crisis sin necesidad de aumentar su deuda exterior. Ha contribuido a la mejoría una reciente disposición para apreciar la moneda de plata; que es, en cierto, la moneda «natural» de México, el más importante productor de ese metal.

El año 29 extrajo por valor de 58 y medio millones de dollars, números redondos, mientras que los Estados Unidos sólo han figurado con 32 y dos tercio millones; el Canadá con 12 y medio y el Perú con 11 y medio. De oro no produjo México en ese año más que por valor de 13 y medio millones de dollars.

La enajenación de las tierras del Estado podrá poner un dineral en las arcas del tesoro mexicano; pero habría que hacerla muy lentamente, si hemos de juzgar por la experiencia de otros países. Allí donde se sacan a la venta grandes áreas, de golpe, no hay que esperar altos precios, porque habrá mucha tierra y pocos compradores, salvo en circunstancias excepcionales, mientras que, si se procede con lentitud, irá habiendo poca tierra de venta y aumentarán los competidores que se la disputen; con lo que subirá de valor.

Si España, cuando conquistó las Américas, en lugar de regalar las tierras y perpetuidad, lo hubiera hecho sólo por un siglo, en los que siguieran hubieran vuelto a ser propiedad del Estado, que podría entonces arrendarlas caras por otro siglo; y constituirían un ingreso apreciable para la Hacienda.

En Inglaterra, la nobleza conserva su propiedad territorial, gracias a la ley de **Entail**, o vinculación, que permite vender lo que un noble ha comprado, pero no lo que ha heredado; pero puede arrendar por largo plazo y por una cantidad alzada, terrenos heredados. Los hay, en el centro de Londres, propiedad del Duque de Westminster, que hoy valen una millonada y que comenzaron siendo chozas de campesinos, hace siglos, durante los cuales han sido arrendados varias veces por largos periodos.

La otra noticia viene del Uruguay, que sigue dándonos agradables sorpresas políticas. Por iniciativa del Dr. Blanco, Ministro de Relaciones Exteriores de aquella república, se reunirán en Montevideo, durante el mes de Enero, representantes de las naciones ibero-americanas para tratar de su desarme.

Algunas de ellas tienen armamentos excesivos; en unos casos sólo terrestres, en otros, de mar y tierra. La única justificación de ese exceso está en las disputas sobre fronteras, que contienen posibilidades de guerra; y disputas que son utilizadas por gobiernos impopulares para crear situaciones tirantes, que obligan a la oposición a suspender su hostilidad por patriotismo.

Hace algunos años la ruptura, que llegó a parecer inminente, entre Bolivia y el Paraguay, impresionó en la mayor parte de nuestra América, fenómeno nuevo debido, tal vez, a que va ganando terreno en el mundo la tendencia internacional al arbitraje y la cooperación. La propaganda de estas ideas y su aplicación en ciertos casos están dando fruto. Según despachos de Montevideo varias repúblicas están dispuestas a ir al desarme, siempre que todas las demás lo admitan. Y se añade que la Argentina, el Brasil y Chile están ya al habla acerca de la reducción de sus ecuadras, con independencia del acuerdo a que se llegue en la Conferencia.

La Argentina tiene 49 barcos de guerra, con un tonelaje de 158,510 y un personal de 70,770.

El Brasil: 18 buques grandes, 4 submarinos y 9 unidades diversas; el tonelaje de los grandes es de 59,270; el personal 5.210.

Chile: 7 barcos grandes de combate, con un tonelaje de 67,340; y además, 11 torpederos, 9 submarinos, 1 barco-escuela del artilleros y torpedistas y otro de guardias-marinas, 4 para colocar minas y el servicio de descubiertas y 4 transportes. Personal: 515 oficiales y empleados y 6.300 marineros.

Todo esto cuesta un dineral, que se podrían reducir muchísimo, si se conviniese en renunciar a la guerra y acudir al arbitraje para resolver las cuestiones. Sería gran honra para nuestra América que en ella se hiciese el desarme antes que en la Vieja Europa, donde, a juzgar por los rumores que circulan, no parece probable; y si lo hay, será de menor cuantía; lo indispensable para que el público crea en la buena voluntad y el amor a la paz de aquellos gobiernos.

Lord Cecil, el ex-Ministro conservador británico, que es entusiasta pacifista, ha dicho que si fracasa la Conferencia del Desarme, «la situación no seguirá siendo lo que es hoy» si no mucho peor».

Nueva York.

MATERNIDAD HOMICULTURA

Esta combinación fotográfica, presenta a los niños que recibieron ayer premios del Concurso Local de Maternidad y Homicultura de Honor, de cuyo acto publicamos una completa información en la página 16, Col. 2.

El Invierno va Extendiéndose Hacia el Asia

LONDRES, diciembre 29 (A. P.)—El hielo sigue cubriendo una gran extensión de Europa, aumentando el número de los muertos. Los mares se muestran irritados, habiendo ocasionado algunos incidentes y los sufrimientos de las clases más pobres es de día en día mayor.

Hasta en el Sur, donde el invierno es una pálida parodia de la estación en los territorios septentrionales, los picos del Madeira se han cubierto de nieve. En otros lugares del continente se lucha con la nieve, limpiando los caminos con el fin de que puedan reanudarse las comunicaciones. En Finlandia, por ejemplo, la nieve ha impedido a muchos electores tomar parte en el referéndum prohibicionista.

Entre estos extremos, Londres, París y Berlín experimentan los efectos del viento y de la nieve.

El frío, la lluvia y la nieve son generales en Francia. Un emporal desencadenado en la costa francesa del Canal de la Mancha, en la región de Trouville, obligó a los buques pesqueros a buscar rápido refugio en los puertos, estando paralizada la navegación.

El invierno está extendiendo sus alas más allá de la frontera europea en dirección al Asia. Las noticias de Teherán dan cuenta que Persia está sufriendo un frío intenso que ha causado muchas defunciones. La ola de frío ha tenido la virtud, en cambio, de haber contenido la epidemia de cólera.

Existe Enorme Confusión en Chinchow, Donde se Espera Que la Vanguardia de Las Tropas Japonesas Haga su Avasalladora Entrada en la Tarde de Hoy

Preludios de la incautación del ferrocarril de Peiping a Mukden por tropas niponas

RESUMEN DE NOTICIAS SOBRE EL CONFLICTO CHINO-JAPONES

Avanzando en la forma anunciada por el Estado Mayor, no obstante la resistencia tenaz de la infantería china, el teniente general Jiro Tamon se ha apoderado de Pan Shan Shien. Cuatro veces los chinos hicieron resistencia y otras tantas fueron desplazados de sus posiciones y obligados a retirarse por los llanos cubiertos de nieve.

—Una brigada de tropas japonesas salió de Mukden para Hsin-Min Tun, con el propósito de unirse al ejército que está avanzando hacia el Norte. Los exploradores nipones informan que 4.000 soldados regulares y 10.000 irregulares chinos se concentran en Pai Chi Pu.

—Los residentes de Chinchow se alarmaron grandemente cuando varios aeroplanos japoneses volaron por encima de la población. Los aparatos nipones no dejaron caer bombas.

—El mariscal Chang-Hsueh Liang ordenó a sus tropas de Manchuria que evacuen el área de Chinchow y se retiren al sur de la Gran Muralla. Dijo que adoptaba esa resolución con el objeto «de que los militares japoneses no tengan ningún pretexto para extender la guerra y sus consecuencias al norte de China».

—Hoy comenzaron la evacuación de Chinchow las tropas regulares chinas, dirigiéndose ocho trenes en dirección al Sur de la Gran Muralal y otros contingentes hacia el Oeste. En Chinchow la confusión es enorme, esperándose que la vanguardia de las tropas japonesas entre esta tarde en la ciudad. Los hilos de comunicación con Mukden han sido cortados, interviniendo los japoneses todos los teléfonos, como preludio de la incautación del ferrocarril de Peiping a Mukden.

—El ministerio de la marina japonés ha declarado que no tiene conocimiento del movimiento de los buques de guerra en aguas de China, no obstante el periódico Asahi, de Puerto Arturo, anuncia la salida de varios cruceros y destroyers japoneses con destino desconocido.

LEA LAS ULTIMAS noticias cablegráficas en la página VEINTE, columnas 5, 6 y 7.

EN UN MOMENTO A OTRO, según los últimos informes del DIARIO, de esta madrugada, entrarán en Chinchow las tropas japonesas, completándose así la conquista militar de la Manchuria por éstas. Hoy mismo comenzó la retirada de las fuerzas chinas, en repliegue general hacia el Sur de la Gran Muralla. Estas dos fotos recién llegadas de los campos manchurianos, muestran, arriba, las ruinas de Anganchi, población en la que se peleó con dureza antes de la toma de Tsitsihar; y abajo, un contingente japonés pasando por la Concesión Británica de Tientsin, cuando los desórdenes en esa ciudad.

REGRESA DE EUROPA EL COMISIONADO DEL TABACO, SR. RODRIGUEZ LOPEZ

Anoche nos honró con su grata visita, el señor Manuel Rodríguez López—amigo y buen amigo del DIARIO—que acaba de regresar de su viaje oficial por Europa en funciones de Comisionado del Gobierno de Cuba para la propaganda y defensa del tabaco habano, realizando una meritísima labor en armonía con esa finalidad.

En las distintas capitales europeas, así como en determinadas plazas de primer rango comercial y manufacturero que el señor Rodríguez López visitara, en cumplimiento de su misión, tesoneramente cumplida, se le han tributado justos plácemes, a los cuales unimos el nuestro, muy sincero

LLEGO EL DR. HELIODORO GIL CONDUCIENDO LOS RESTOS DE UN HIJO Y A OTRO LESIONADO

Congresistas, políticos y comerciantes acudieron al muelle a recibir al ex legislador e industrial. En el mismo vapor han llegado 418 pasajeros en su mayoría turistas norteamericanos

Ayer, por la ruta de la Florida, llegó en el vapor Cuba el exrepresentante a la Cámara doctor Heliodoro Gil, quien venía en la triste misión de acompañar el cadáver de su hijo Candido que pereció en un accidente automovilista cuando en unión de su hermano y de otros compañeros, se dirigía a Cuba.

Al muelle del Arsenal acudieron a recibir al doctor Gil y al cadáver de su hijo, distinguidas personalidades, figurando entre ellas congresistas, políticos y comerciantes.

El cadáver del infortunado joven fué conducida a una funeraria hasta ser inhumado, acto que se verificará en el día de hoy; y el joven Heliodoro, gravemente lesionado en el accidente, ingresó en una Clínica en la cual se le asistirá hasta su total restablecimiento.

OTROS VIAJEROS

Por la propia ruta llegaron 418 pasajeros, en su casi totalidad turistas figurando gran numero de Agentes de Seguros de Vida y empleados ferroviarios norteamericanos

INFORMACION TELEGRAFICA del Interior de la ISLA en la Página DIECISEIS

INFORMACION POLITICA en la Página DIECISEIS

Historia: Una Familia que Lleva 99 Años Leyendo el DIARIO DE LA MARINA

DESDE Fontanills y antes de Fontanills no ha habido alegría ni pena de la familia cubana que no fuese registrada por las páginas del DIARIO, hijos, padres y abuelos—y y los abuelos de los abuelos actuales—han dejado su nombre grabado en estas columnas, que, por ser eco supremo de la vida social de un pueblo como el nuestro, venían obligadas a permanente honestidad. Nacimientos, bautizos, bodas y brincos ultraterrenos —¿qué hogar de Cuba no vió reflejados sus dichas y pesares en este secular periódico?; ¿qué apellido del país, rico o pobre, pero limpio, no se ha «formado» al calor del DIARIO desde cinco generaciones atrás? La carta que sigue es un ejemplo de los miles y miles que podrían darse:

«Habana diciembre 10 de 1931 señor José Ignacio Rivero.—Director del DIARIO DE LA MARINA. Habana. —Distinguido señor: Con motivo de celebrarse el próximo año el centenario de la fundación del periódico que Ud. dirige, y por el que siento el afecto de algo propio, por ser el periódico que leí desde niña, y al que estuvieron suscritos mis padres y mis abuelos, desde el día en que se fundó, deseo hacerle una aclaración, que vería con agradecimiento que se atendiera.—El año 1832 era Capitán General de la Isla de Cuba, Don Mariano Ricafort, con el cual vino de Capitán Ayudante su sobrino carnal Don Orencio Fontcuberta y Ricafort, mi abuelo materno, que contrajo matrimonio aquí en la Habana con mi abuela.—El gobierno de Don Mariano, aristócrata aragonés (el apellido Ricafort es de los mas distinguidos de Huesca, de origen catalán) no pudo ser más grato para los cubanos; el tenía a gala el visitar a las familias distinguidas de la Habana, y el Palacio fué un punto de reunión de la Sociedad de aquí; sin embargo, he leído en una historia de Cuba, que su gobierno fué insignificante, y en otra, el señor Ramiro Guerra le cambia el apellido por Rocafort. Si insignificante es ser sociable, justo y captarse el afecto de una sociedad, pase; pero lo que no paso es que le cambien el apellido; protesto, no sólo por la verdad histórica, sino como descendiente de aquellos hombres, mi abuelo y su tío, que merecieron que sus sucesores se sintieran orgullosos de ellos.—Para finalizar, le repetiré, que desde «El Noticioso» se ha sucedido la subscripción en mi familia, quizás la más antigua y constante; por eso el DIARIO DE LA MARINA, es algo mío.—Deseando que sea grandioso el homenaje al DIARIO en su centenario, quedo de Ud. attmente.—MARIA RUBIO Y FONTCUBERTA DE GONZALEZ.—s/c Quinta de González.—Arroyo Naranjo.—Habana NOTA:—Mi padre fué amigo del suyo; aún conservo la esquela mortuoria, en la que figura Don Nicolás entre los que firmaban dicha esquela»

Pasan los años y cambian los tiempos; hombres y cosas, surgen y desaparecen. Pero el DIARIO, aquí está. Para orgullo de Cuba, sobre todo; y espejo de los hombres de empresa, acaso a veces algo demasiado pesimistas.

LA ASAMBLEA NACIONAL DE LA FEDERACION MEDICA TERMINO SUS LABORES, DE MADRUGADA

En diciembre de 1932 volverán a reunirse en S. Spiritus. Piden rebaja de las chapas de autos

Ayer continuó la sesión extraordinaria de la Asamblea Nacional de la Federación Médica de Cuba, a las diez y cincuenta y cinco minutos de la mañana, que fué suspendida a hora avanzada de la madrugada anterior, según publicamos. El doctor Recio ocupó la presidencia. El doctor Hurtado, la secretaría. A la derecha del primero, el doctor Gómez de Rosas, presidente de la Federación. A la izquierda del doctor Hurtado, el doctor Tiant.

La presidencia informó de la labor que vienen realizando, al constituirse el Comité Médico Parlamentario, los médicos que ocupan escaños en la Cámara y en el Senado de la República, quienes tratan de mejorar la situación económica de la clase médica cubana. Agregó que el doctor Núñez Portuondo (Emilio) representante a la Cámara por San-

Continúa en la CATORCE, columna 1

ENCONTRARON UNA BOMBA EN UNA ESCALERA

Una niña la vió y dió la alarma antes de que estallara. Pesaba el petardo tres libras y media

Debajo de la escalera de la casa Salud 46, por Lealtad, letra B, fué colocada anoche una bomba que no llegó a explotar por haberla visto a tiempo una menor que en los instantes en que ardía la mecha, subía la escalera, dando cuenta de ello a sus familiares.

El edificio en cuestión se compone de dos plantas, residiendo en el primer piso el señor Pedro Hernández y en los bajos el vigilante 669, José Morales, que presta sus servicios en la Quinta Estación.

La menor, que es ahijada de Hernández, le comunicó a éste lo que

(Continúa en la página DIEZ, col. 3)

UN SACERDOTE Y UN TEMPLO POR CADA 50.000 HABITANTES, HABRA DESDE HOY EN CIUDAD MEJICO

Los templos restantes podrán permanecer abiertos, mediante condiciones que se fijarán

CIUDAD MEXICO, diciembre 29—AP.—El secretario del Interior, Manuel C. Téllez, declaró esta noche que la nueva ley que sólo permite un sacerdote y un templo por cada cincuenta mil habitantes en el Distrito Federal y en la Baja California, entrará en vigor mañana, 30 de diciembre.

En el Distrito Federal, que comprende a esta capital, sólo podrá haber 25 iglesias con otros tantos sacerdotes. No obstante, los restante templos podrán continuar abiertos, para que el pueblo los utilice, siempre en determinadas condiciones, que fijará un decreto.

La ley será promulgada el miércoles [illegible] el jueves un decreto presidencial para su aplicación, debiéndose aclarar que este último es voluntario por parte del Gobierno, pues todas las iglesias mexicanas son propiedad del Estado, una de cuyas funciones es determinar el empleo que ha de hacerse de ellas.

Los Estados mexicanos pueden determinar el número de sacerdotes que puede oficiar en su territorio. Por este motivo solamente al Senado y Cámara federales compete la ley correspondiente al Distrito Federal y a la Baja California.

EL DECRETO DE APLICACION

En el decreto presidencial se ex-

(Continúa en la página DIEZ, col. 1)

UNA ARTISTA SE LESIONO GRAVEMENTE

Se cayó en la escalera, al salir de su camerino. Fué remitida luego al Hospital de Maternidad

Al Hospital Municipal fué conducida anoche la joven Mercedes Fernández, de 19 años de edad, artista del teatro «Alhambra» y vecina de Bertemati número 6, siendo asistida por el Dr. Gronlier y el alumno Suárez, de una contusión de carácter grave en la región sacro lumbar.

Como la joven informara a los médicos el estado en que se encontraba, fué enviada inmediatamente al Hospital de Maternidad.

La paciente informó a la policía, que al salir del camerino para dirigirse a escena, sufrió una caída de la escalera que del mismo conduce a la planta baja, ocasionándose la lesión que presentaba.

FALLECIMIENTO

Anoche falleció en el Hospital Municipal, Leopoldo Márquez, que ingresó días pasados para ser asistido de graves lesiones que se produjo al caerse de una motocicleta que montaba próximo a su domicilio en Consolación del Sur en unión de Marcos Coll y Rodríguez Sampedro, cuyo estado ha mejorado grandemente.

FALLECIO VICTIMA DE DOS TREMENDOS NAVAJAZOS

GUANABACOA, diciembre 30. Esta madrugada dejó de existir en el Hospital de esta villa, Juan Martínez Bello, de 25 años, vecino de Nazareno 45, el que presentaba dos heridas incisas situadas una en la región lateral derecha del cuello y otra en la mamaria derecha.

El doctor Cubria que reconoció el cadáver certificó la muerte de Martínez, que tenía seccionada la traquea.

Martínez Blanco fué agredido a navajazos por un tal Rafael Miranda conocido por Montore, con quien sostuvo una reyerta en Nazareno y Corral Falso.

El agresor, que no fué detenido, se dió a la fuga.

Cortes.

SATISFECHOS LOS BANQUEROS AMERICANOS PORQUE CUBA HA CUMPLIDO SUS COMPROMISOS

Han recibido 6,500,000 pesos y en enero tendrá que amortizar cerca de sesenta millones más

NUEVA YORK, diciembre 29 (AP) Ni los grandes gastos que originó el aplastamiento del brote revolucionario han sido suficientes para quebrantar la determinación de Cuba de mantener intacto el crédito de su Gobierno. Así quedó demostrado hoy cuando se supo que el National Chase National ha recibido fondos para el pago de $6.250.000

(Continúa en la página DIEZ, col. 3)

MOVIMIENTO DE LA ESCUADRA JAPONESA

TOKIO, diciembre 30 (miércoles) (AP).—El Ministerio de Marina declaró hoy que no tiene aún conocimiento de los movimientos de los buques de guerra japoneses en aguas de China, ya que todos dependen directamente del almirante de la flota.

No obstante, el periódico «Asahi» publica esta mañana un despacho de Puerto Arturo (Manchuria), diciendo que varios cruceros y destroyers japoneses han salido con destino desconocido, debido a los acontecimientos de Chinchow.

DE INTERES GENERAL

1832

CONSIDERANDO las numerosas peticiones recibidas en estos últimos días para que ampliáramos el plazo de admisión para las suscripciones MENSUALES, hemos dispuesto que hasta nuevo aviso se sigan admitiendo y registrando suscripciones mensuales de PAGO ADELANTADO en toda la Isla.

Suscríbase por los Teléfonos: A-3785 y M-7911

o utilice el cupón que aparece en todas las ediciones de este DIARIO.

Para suscripciones en el interior vea al Agente del DIARIO DE LA MARINA en su localidad o escribanos directamente al Apartado 1010. — Habana.

M.E.C.D. 2016

DIARIO DE LA MARINA

FUNDADO EN 1832

Dirigido hasta 1919 por D. Nicolás Rivero y Muñiz.

OFICINAS: HABANA, PRADO 103.—NEW YORK: 516 FIFTH AVE.

Editado por la Cía. DIARIO DE LA MARINA (S. A.) cuyo programa consiste en la defensa de los intereses generales y permanentes de la Nación cubana, de los especiales de la Colonia española establecida en la Isla y de la unión y armonía entre los diversos elementos que conviven en el país. —Art. 1o. de los Estatutos.

TELEFONOS DEL DIARIO

Dirección	A-4151
Administración	M-7911
Audiotría	
Compras	
Secretaría, Administración	M-2522
Anuncios	A-2425
Clasificados y Talleres	A-3332
Quejas y Suscripciones	A-2785
Distribución y Máquinas	A-2785
Redacción	M-7913
Jefe Información	A-2205
Sports	M-7912

PRECIOS DE SUSCRIPCION AL «DIARIO DE LA MARINA»

Habana y Provincias

Mes	$ 1.50
Trimestre	$ 4.20
Semestre	$ 8.00
Año	$ 15.00

Extranjero

Trimestre	$ 5.00
Semestre	$ 9.50
Año	$ 18.00

Edición Dominical (Para el extranjero solamente)

Semestre	$ 3.00
Año	$ 5.00

VALDA

UN RESFRIADO MAL CUIDADO es una puerta abierta *á todas las ENFERMEDADES de la GARGANTA, de los BRONQUIOS y de los PULMONES*

¡ NO DESCUIDE V. JAMAS UN CONSTIPADO !

PUEDE V. CUIDARLO EN POCOS DIAS, Y A POCO COSTO con el empleo de las

PASTILLAS VALDA

Pero, sobre todo, no emplee V. sino las VERDADERAS PASTILLAS VALDA las que se venden solo EN CAJAS con el nombre VALDA en la tapa y nunca de otra manera

ARMONIAS

HECHOS Y PALABRAS

Por Gustavo E. Urrutia

DE las cuartillas con cuya lectura inauguró el doctor J. M. Valdés Rodríguez la exposición de dibujos de Hernández Cárdenas, copio los párrafos siguientes, para el comentario inmediato:

«...la condición de colonia americana del conglomerado social cubano, se manifiesta para el negro en la inmigración antillana que lo desplaza de ciertas labores y en las compañías yanquis que lo eliminan de determinados puestos, donde nunca molestó ni se le hubiera ocurrido al blanco cubano que molestara, si no fuera por esta influencia americana».

«Porque es evidente que desde la primera intervención a través de estos 30 años de independencia mediatizada, el problema racial que estuvo aquí en vías propiciamente resolutorias, tan propicias como en ningún otro sitio del mundo, se ha agravado. Tema interesante para un ensayo sería ese de la influencia de Estados Unidos en las relaciones entre blancos y negros cubanos».

He aquí un conjunto de palabras que, a pesar de su eufonía, suscitan en mí ciertos reparos, porque creo que si los blancos y los negros de espíritu liberal hemos de entendernos y concertarnos para la obra social del porvenir, precisa que vayamos a la faena con estricta ponderación de forma y de fondo, con rigurosa disciplina mental, y con el ánimo dispuesto a descubrir y exponer francamente la verdad en pro o en contra de nuestra conducta pasada y presente, al par que acometeremos el enjuiciamiento de los demás. Sólo así lograremos la confianza de las masas populares, ahitas ya de tanta poción edulcorada.

El negro de América, acaso interesado más que nadie en la rectificación de las prácticas vigentes en el mundo, por su cultura no necesita ya que se le deslumbre con meras síntesis intuitivas de liberación racial, como a un ente primario que sólo comprendiera el idioma oscuro del racismo. Y yo me permitiría aclarar aquí a nuestros amigos blancos —ya que muchos de ellos parecen no advertirlo por sus propias luces— que comprendemos perfectamente el problema del mundo actual en todos sus matices económicos, sociales y espirituales, y que sentimos la llamada universal, como todos los hombres justos, aunque no venga en función de simpatías o beneficios específicos para nuestra raza.

Lo dicho por el doctor Valdés Rodríguez sobre la inmigración antillana, estaría bien como impugnación de la diplomacia del dollar, o como expresión de un daño económico y social para nuestro país y para todos los cubanos, pero no como exponente de una agresión de la negrofobia yanqui contra el negro de Cuba. El imperialismo y el antinegrismo presentan sobrados puntos vulnerables por donde atacarlos para que precisara imaginar una teoría tan inconsistente.

En el hecho económico de la inmigración antillana podría desentrañarse el antinegrismo yanqui si esos inmigrantes fueran blancos, mas resulta probado que son negros, precisamente. Entonces, más parece que los latifundistas americanos se propusieron acabar de ennegrecer a Cuba con una enorme inyección de sangre etiópica, por lo cual el lamento de V. R. sonaría mejor en boca de un cubano preocupado que aprovechara la ocasión para congraciarse con el negro que le pareciera falto de discernimiento.

Tampoco parece propio de una mentalidad alerta como V. R.—quien excomulga, con razón, a todo artista e intelectual que no sienta la inquietud de nuestra época—el aserto de que, en nuestra condición de colonia americana, el inmigrante del Caribe desplaza al negro en ciertas labores. El trabajo, esencialmente agrícola, acaparado por esos antillanos, no es ocupación del negro solo en nuestra hora, ni siquiera de los cubanos por modo exclusivo. Bien lo prueban los frecuentes reembarques de braceros españoles efectuados en los últimos años y en el que está terminando.

Estos braceros, traídos a Cuba desde hace tiempo para trabajar en el campo, sí que son blancos, y en su importación, fomentada deliberadamente como «inmigración deseable», salta a la vista, junto con el error económico, una preocupación social de aspecto contrario a la imputada por V. R. a los americanos: la preocupación de blanquear el país, proclamada con toda franqueza. Esta preferencia primordial por el blanco—aunque sea extranjero—en nuestro cuadro social es, sin duda, una maniobra hostil al negro, pero difícilmente imputable al imperialismo yanqui.

El cubano de color comprendió a tiempo el alcance de esta desdichada política económico-social, exenta de todo miramiento para su entidad étnica, sus intereses materiales y los privilegios de su cubanidad, pero aguardó en silencio a que los hechos dieran su lección, amarga y tardía, a los mantenedores de aquella política. Ya estamos en ese trance. Ahora, con el agua al cuello de todos y la lucidez preagónica, se les ha irritado el nacionalismo y el amor al hermano negro. ¡Por fin! Es la crisis de histerismo que éste esperaba como cosa previa a la reacción inteligente que puede salvarnos a todos. En la perturbación de ese histerismo no es extraño que se pierda la buena puntería y se disparen acusaciones desorbitadas contra influencias extrañas, efectivamente nocivas pero mal enfocadas casi siempre, y que se pierdan de vista las malas influencias caseras, todo lo cual pondría al negro en un laberinto de confusiones si no fuera que él sabe a qué atenerse.

Todos recordamos cómo han gravitado ambas inmigraciones, la europea y la antillana, sobre la economía del negro cubano. ¿A qué fantasear, entonces, con declamaciones insubstanciables?

El inmigrante haitiano, peón de campo exclusivamente, es un competidor desastroso para los peones cubanos, blancos y negros, pero su influencia no traspasa el ámbito rural. Allí es un problema grave, pero limitado.

Con la inmigración jamaiquina vinieron muchos artesanos: mecánicos, carpinteros, albañiles y obreros entendidos en trabajos de hormigón armado. Muchos de los mecánicos pasaron del cañaveral a la casa de máquinas del ingenio, y allí, por hablar inglés como los jefes yanquis y también por aceptar jornales menores, desplazaron cierto número de operarios blancos, no a los negros, a quienes nunca se les ha franqueado en Cuba este oficio, sino por excepción.

Otros grupos numerosos se filtraron en las ciudades como expertos en la erección de estructuras de acero y concreto, en lo cual no desplazaron a nadie, simplemente porque esta era una industria desconocida para nuestros obreros. Por lo contrario, los albañiles y los carpinteros de remate no hallaron trabajo como tales; no pudieron desplazar al negro ni al blanco cubanos, porque la mayoría de los contratistas y encargados de obras preferían a los españoles, de acuerdo con el propósito de fomentar la inmigración blanca.

Se ve, pues, que la inmigración antillana en el campo fué una calamidad para **todos**. En los ingenios un perjuicio para los obreros blancos. En las ciudades correspondió a una necesidad técnica durante nuestro aprendizaje como constructores modernos, para finalmente ser substituído por los obreros españoles que los están eliminando del oficio. ¿Qué hay en todo esto de prejuicio racial americano?

En cambio, la inmigración blanca en su mayor parte ha sido de domésticos, artesanos y obreros manuales. Ella ha desplazado de estas posiciones al negro cubano, absorbiendo su mejor fuente de ingresos. La que le consintió el régimen esclavista. Este es un hecho evidente que, de haber sido provocado por los yanquis, demostraría una vez más su negrofobia y su imperialismo, y vendría muy bien para el anatema rotundo del doctor Valdés Rodríguez.

Dice el distinguido intelectual que las compañías yanquis eliminan al negro «de determinados puestos, donde **nunca molestó** ni se le hubiera ocurrido al blanco cubano que molestara, si no fuera por esta influencia americana». Sería cosa de rogarle que explique a la gente de color cuáles son las otras compañías que funcionaran en Cuba, donde el negro cubano **nunca molestó**, si es que algún día obtuvo trabajo en ellas, antes o después de establecida la República.

Su visión aparece también desfocada cuando asegura que el problema racial negro «estuvo aquí en vías propiciamente resolutorias» antes de la Intervención americana. Sin duda que alude a la cordialidad entre libertadores blancos y negros, pero resulta que en nuestro período heroico los mambises estaban en minoría y sobre la población pacífica la reacción colonial era muy influyente. Terminada la Guerra de Independencia se robusteció el espíritu reaccionario al calor del auge capitalista que era el fenómeno económico de la época, y al ritmo de esa crisis universal en todas partes se consolidaron las plutocracias, oprimiendo a las clases desvalidas. Al proletariado blanco, en Europa. Al negro y al indio, en América; y así a los demás. Y con la presión económica la subordinación social que es su secuela en el régimen imperante.

Quiere decir, que aunque no sea muy aparente a primera vista, el problema social y el del negro, en Cuba son meras funciones del gran problema universal. A estudiar con sereno ahinco esta cuestión absorbente, debiéramos aplicarnos todos los que la sentimos, pero a la vez con cautela para evitarnos lapsus como los apuntados, tan ingratos a las masas que escuchan interesadas.

VIBORENAS

A MIS LECTORES

En el día de ayer y por prescripción facultativa, para poder atender mejor a su salud y más rápido restablecimiento, ingresó en la quinta La Purísima Concepción, de la Asociación de Dependientes, el señor Urbano del Castillo, habiendo quedado en ese centro bajo la asistencia médica del notable galeno, doctor Adolfo González, en el pabellón Zorrilla, departamento número 86, y del experto enfermero Amenedo.

Intimamente ligado a estas «Viboreñas», ya por haberlas creado en éste DIARIO, ya por las consideraciones y afectos que me unen a las más distinguidas familias de esta culta y simpática barriada y ya por así haberlo autorizado nuestro querido Director, doctor José I. Rivero, con carácter de interino y hasta que no se encuentre restablecido, quién con tanto y legítimo derecho me sustituyó al dejar yo esta crónica, volveré de nuevo a redactarlas, quizas con un poco mas de experiencia, un poco mas de conocimiento...

Recibiré con gusto cualquier nota que se me remita, siempre y cuando venga refrendada por persona conocida que justifique su procedencia, suplicando a los interesados se sirvan enviar toda la correspondencia a la dirección de este DIARIO

Un saludo quiero enviar a mis amables lectores, a todos mis compañeros y muy especialmente a los de la crónica social, con quienes siempre he tenido sincera y buena amistad, y quiera Dios que muy poco dure esta interinatura.

Orestes del Castillo

LA BODA DE HOY

Se celebrará esta noche en la iglesia de Nuestra Señora del Carmen la boda de la graciosa señorita Zenaida Castellar y el simpático joven Antoñico Aedo, a las nueve y media.

El matrimonio civil de tan enamorada parejita tuvo lugar el lunes ante el notario doctor Ramón J. Martínez Pedro, siendo testigos los señores Armando F. Pella, el doctor Jesús B. Gálvez y René Dovharzábal.

para la nupcial ceremonia de esta noche estan designados como padrinos, el respetable caballero don Martín F. Pella, tío de Antoñico y la mamá de tan feliz prometido, bondadosa y estimada señora Angelita Rigau viuda de Aedo.

Darán fé como testigos en nombre de tan gentil desposada, el General Pedro Betancourt, el doctor Antonio de la Carrera y los señores Rodolfo Pella Rigau, Paquito del Río y Miguel Gastón Herrera.

Firmando por Antoñico, los doctores Fernando Pella y Fernando Rensoli Jr., los señores Juan Martín Pella, José Manuel Roces y Carlos López—Chavez.

La señorita Castellar, lucirá un rico y lindo traje, al que unirá la belleza del ramo, un primoroso modelo de la Casa Trias, que le ofrece la tía de su prometido, la distinguida dama Flora Rigau de Pella, y que el salir de la iglesia lo dejará por el de tornaboda, otro hermoso ramo del mismo jardín, que recibirá, en el más dulce cange, de su linda cuñadita, la señorita «Catuca» Aedo.

Reciban Zenaida y Antonio mi felicitación, deseándoles las mayores dichas y venturas.

DIA DE MODA

Es el de hoy en el teatro Gran Cinema, estando anunciadas para los turnos elegantes de las cinco y de las nueve «El Diablo Suelto y «El Neurótico».

Muy concurrida, como en sus días favoritos, ha de verse esta noche la sala de Gran Cinema para donde se han dado cita nuestras mas estimadas familias .

Como en miércoles anteriores, la empresa obsequiará a las lindas viboreñas asiduas a ese teatro.

NENESITA BERNAL

Con verdadera pena hemos sabido del lamentable accidente, de que fué víctima la bella y simpatiquísima señorita María Teresa Bernal, «Nenesita», como familiarmente se le llama.

Una grave imprudencia hizo que se incendiara el omnibus en que en unión de otras compañeras, la señorita Alentado, se dirigía a Artemisa, resultando ellas con graves lesiones, mucho más «Nenesita», que presa de un fuerte ataque de nervios cayó al suelo y a no ser por un arriesgado pasajero que la rescató hubiese perecido entre las llamas

En Guanajay donde acaeció tan fatal accidente, comprobándose el delicado estado de la señorita Bernal, le fueron suministrados por el párroco de aquella localidad, los auxilios espirituales.

En toda la Víbora donde por muchísimo tiempo residieron los padres de «Nenesita», ha sido muy sentida esta desgracia, siendo incontables las familias que han llegado hasta su residencia del Vedado, para interesarse por su estado y para acompañar a sus padres en estos momentos tan tristes y desesperados

UN NUEVO DUELO

Muy sentido ha sido el sensible fallecimiento del respetable caballero señor Ildefonso Iturmendi y Echarri, habiéndose verificado en el día de ayer el triste acto de, conducir sus restos hasta el cementerio de Calón por familiares y amigos, resultando fiel y exponente manifestación de dolor.

A su desconsolada viuda e hijos y en particular a su hijo político el distinguido caballero señor Salvador Soler, enviamos nuestro más sentido pésame.

O. C. C.

Estado del Tiempo

TEMPERATURAS LOCALES

Durante las últimas 24 horas se han registrado en la Habana, las siguientes temperaturas en centígrados.

Máxima 27-2; Mínima 19-6; Media 23-4.

NOTA DEL MEDIODIA DEL MARTES

Muy débiles altas presiones con buen tiempo se extienden desde las Bahamas hasta Georgia y hacia el Norte sobre Grandes Lagos, hasta un centro de altas presiones moderadas en Canadá. En el resto de los Estados Unidos, Méjico, el Golfo de Méjico y en el Atlántico hay bajas presiones, centro al Noroeste más cercano sobre Colorado.

Pronóstico para el miércoles: Buen tiempo. Subiendo aun más las temperaturas. Vientos del Nordeste al Sur flojos a moderados.

Observatorio Nacional.

MATANCERAS

EL DUELO DE UN ALCALDE

Del de Cárdenas.

De Humberto Villa y Carrerá, el mayor de la Perla del Norte, que llora en estos momentos el más cruel golpe que nos asesta el destino.

Ha perdido a su señora madre.

A aquella santa, noble y buenísima mujer que se llamó doña Dolores Carrerá y Sterling, matrona ilustre, de preclara estirpe y noble prosapia.

En la ciuda de sus amores, en la Cárdenas tan amada por ella, expiró el lunes la señora de Villa, causando en la alta sociedad cardenense, la impresión más grande y el más acerbo dolor.

Tronco de una de las más sobresalientes familias de aquella población, figura de los más elevados prestigios en aquella sociedad, Lola Carrerá como afablemente conocíanla todos, supo ganarse con la aureola de simpatías que se ha patentizado en estos instantes dolorosos, el respeto, la consideración, el culto por decirlo así de cuantos la trataron y convivieron a su alrededor.

Vivía para hacer el bien.

Desde la alta posición y el rango en que viviera siempre, su corazón fué una fuente inagotable de caridad.

Su puerta abierta en todo momento a la misericordia, alivió primero con la fortuna de don Carlos Villa, cuantas miserias llegaron hasta ella, con la influencia que ejercía después sobre su hijo, la primera autoridad cardenense, cuantos dolores reflejáronse en su corazón.

He ahí la gran dama que baja a la tumba hoy.

Afectado por esa desaparición, con los huérfanos que la lloran está también otro gran amigo del cronista: el comandante Rafael Carrerá, Jefe de la Policía Nacional, para quien como a los primeros, va en esta nota mi sentida condolencia.

Familias tan distinguidas de la sociedad de Cárdenas, como la de Giró, como la de La Rosa, la de John, la de Fernández, Zanetti y Villa, guardan luto en la hora presente por el fallecimiento de doña Dolores Carrerá y Sterling de Villa.

Con ellos me identifico en su aflicción.

ELECCIONES

En el Casino.

Publicada está ya la convocatoria para los comicios en el Centro hispano, el tercer domingo de enero.

Se celebran esas elecciones el día diecisiete.

Y entre los cargos a cubrir figura el de Presidente, que dejó vacante, por su sentidísima muerte, don Bonifacio Menéndez Valdés.

Suenan nombres para sustituirlo.

Y hay entre los asociados entusiasmo grande, para sacar de las urnas triunfante, al candidato que en tan elevada posición, ha de regir los destinos de la sociedad.

No haré mención alguna aquí.

Porque se hará pública la candidatura bien pronto.

SIMPATICOS VIAJEROS

Del próximo sábado.

Embarcan en esa fecha rumbo a los Estados Unidos, por la vía de Key West, los jóvenes Pedro Emilio Horta y Castañer y Huberto González Horta.

Reanuda el último sus estudios en la Florida Military Academy de Jacksonville, y va el primero a residir en aquella población, donde tomará un curso comercial.

Se despedirán de sus amistades Huberto y Pino en el baile del 31 en Sauto.

UNA BAJA MAS

En las filas de los matanceros.

Me refiero a la muerte del Licenciado Adolfo Baró y Cuní, Magistrado que fué de esta Audiencia por muchos años, y caballero que gozaba en las altas esferas yumurinas, del más grande aprecio.

Era un hombre excelente, de ejemplaridad y ejecutoria por muy pocos igualada.

Modesto y Sencillo, íntegro y enérgico, justo y sereno Adolfo Baró, llevó la toga prestigiándola y enalteciendo la Magistratura a la que dedicó su vida entera.

Transida de dolor lo llora en estos momentos su noble hermana y heridos por el mismo golpe se hallan familias de esta sociedad tan distinguidas como la de Cuní, la de Baró y la de Rivas.

Una gran pérdida la muerte del Ledo. Adolfo Baró y Cuní.

ANIVERSARIO DE BODAS

De un alto matrimonio.

Del doctor Juan Gronlier y la señora Beba Avendaño, que en la fecha de ayer veintinueve de diciembre, cumplieron años de casados.

Pasó sin fiesta la augusta fecha para ellos.

Y sólo en el hogar, en aquel palacete de Inquisidor 22, donde con sus padres, el hacendado matancero don José Avendaño y doña Josefina Fernández Blanco, residen Juan y Beba, se brindó por la dicha de lo interesante pareja y de su simpática prole.

Constituye esta hoy el orgullo y el halago de los esposos Gronlier-Avendaño y en los dos inteligentes muchachos que son sus herederos, cifran todas sus esperanzas y todos sus anhelos.

Mi saludo afectuoso a ese matrimonio.

GRATA PERSPECTIVA

La que encierra esta nota.

Unas líneas de Rubén Otero, me ponen en autos, del proyecto que abrigan señoritas pertenecientes al Vedado Tennis Club, de venir a Matanzas a ofrecer un desafío de base ball, a beneficio del Asilo de la Beneficencia.

Patrocinará la fiesta sportiva el doctor Miguel Beato.

Y gozaremos los matanceros, del espectáculo interesantísimo, de ver cubrirse el diamante, con players del bello sexo y de la más elevada jerarquía social.

Las gentilísimas amateurs que en la Habana han ofrecido en este invierno varios desafíos, jugarán en la Yucayo, con un fin benéfico.

¿Quién dejará de prestar su concurso a este acontecimiento deportivo único y nunca visto en Matanzas?

Adelantaré que de Cárdenas vendrán a nuestra Matanzas ese día un grupo de señoritas de aquella sociedad, ya que de las players, Marta Cadwell, pitcher de la novena del Vedado, es hija de la Perla del Norte.

En próximas «Matanceras» con el día fijo del mes de enero en que se celebrará este desafío, daré detalles interesantísimos sobre el match que ha de ser la sensión primera del 932, para los hijos de la Yucayo.

TRES CANASTILLAS

Donación gentil.

Las han repartido entre las madres pobres de Matanzas, las que en el glorioso día del nacimiento de Jesús—el veinticinco—tuvieron sus bebes en las primeras horas, las Antiguas Alumnas de La Milagrosa, la Institución que preside la señora de Cruz.

También ofrecieron esas señoras y señoritas, a las educandas pobres del Colegio La Milagrosa, juguetes golosinas y abrigos en esos tradicionales días.

EN VISPERAS

Del gran acontecimiento social

De esa fiesta de Sauto que ha de congregar en su hermosa platea a toda nuestra gentry, para allí esperar el año nuevo y dar su adiós al 931.

Es el tema que impera.

Que absorbe la atención general, porque son pocas, muw pocas las ocasiones que abre sus puertas el gran coliseo de la plazuela de la Vigía, para fiesta de esta índole.

Fue la última vez, que allí se bailó, cuando aquella soirée que organizamos los cronistas a petición de nuestro Alcalde, Benigno González, a beneficio del Cuerpo de Bomberos.

Y fué un éxito aquel del que quedan memorias que serán imborrables.

Engalanado el teatro bellamente, con música magnífica que no dejará de tocar en toda la noche, y con el aliciente el festival de los kioscos donde podrá cenarse, refrescar los que lo deseen y brindar con toda clase de licores al dar las doce, paréceme que son demasiados atractivos, para que falte nadie a esa fiesta de la noche de San Silvestre.

Globos, pitos, matracas y gorros de papel con serpentinas y confettis, comunicarán a la fiesta una alegría indescriptible.

Las Isabelinas, presididas por su gran Regente Carmita Solaun de González, esperan que nadie faltará esa noche a Sauto.

Los ricos nuestros, esos señores depositantes de los bancos, los que en propiedades, fincas, casas y acciones tienen para dar que vivir a media población, serán quizás—cuándo no—los que con menos largueza correspondan a esta piadosa iniciativa.

Pero estaremos allí los pobres, ofreciendo nuestro óbolo a las Isabelinas, para que los enfermos del pecho, los que no se desayunan porque no pueden y se mueren de hambre y de falta de alimentos, tengan una prolongación de su vida y cuenten al morir por ahí arriba, lo que pasa en este mundo egoísta.

Con Dios arreglarán sus cuentas los que viven sólo para sí.

Y carecen allí de lo que les sobra aquí.

Y tan cierto señores potentados...

LA ULTIMA NOTA

Para decir que desisten los esposos Casas-Prendes de trasladar su home al número 131 de la Calzada de General Betancourt.

El deterioro de esa finca y sus condiciones sanitarias deplorables, los hace desistir de su propósito.

Quedarán residiendo en la casa número 133 de la misma calle.

Sépanlo sus amistades.

MANOLO JARQUIN.

INDISPENSABLE EN VERANO MAGNESIA SARRÁ

Sabrosa-Espumante-Anti-ácida Inmediatamente alivia: Jaquecas, Mareos, Acedías.

ASEGURE UN DIA FELIZ Todas las mañanas tome una cucharada.

DROGUERIA SARRÁ LA MAYOR

HEMORROIDES

SIEMPRE ALIVIADAS Y LA MAYOR PARTE DE LAS VECES CURADAS CON LA

POMADA MIDY

Representantes Para Cuba: Apartado 137. — Habana.

SOCIEDADES CUBANAS

A Cargo de Manuel A. Calvo

UNA TARDE MEXICANA

Muy brillante.

Promete resultar así el grandioso festival bailable que bajo la denominación de «una Tarde Mexicana» ofrecerá el prestigioso Centro Mexicano de Cuba, el día 3 de enero, en los espaciosos jardines de La Tropical.

Estará la parte bailable a cargo del jazz band «Los Diplomáticos», las orquestas de Belisario López y la de Antonio María Romeu, alternando con la Sonora Matancera y el Quinteto Barcalés.

Daré más detalles.

CARIÑOSO HOMENAJE

A Josefina Bellavista.

Dispuesto está, para mañana, día 31, por la entusiasta directiva del «Liceo de Punta Brava» en su sede social.

En este acto tomarán parte distinguidas señoritas, entre ellas Aida y Margot Ceballos, aplaudidas pianistas que ejecutarán a cuatro manos «Quí vive», el vals «Sobre las olas» y la «Danza India», las señoritas Elvira y María Luisa Puig, recitarán «Si tú alma es una luz» y «Cuando llega el invierno», de Enrique Aguilar, autor del libro «Oro del Trópico». También la señorita Emilia García, recitará «Mi Bandera», de Mercedes Borrero de O-Reilly y «Treinta Años» y «Soledad», de Josefina Bellavista.

Muy merecido.

EN LOS MANANTIALES DE LA COTORRA

El día 3 de enero.

Tendrá lugar en los amplios dominios de los ya famosos Manantiales de La Cotorra, un grandioso festival denominado «Homenaje al Turismo».

La renombrada orquesta del profesor Corman y su cantante Luisito Valdés, alternarán con el sexteto Habanero, amenizando los bailables.

Por este medio doy las más expresivas gracias al señor Claudio Conde y al señor García, por su fina invitación.

ACUSE DE RECIBO

A los señores Nicasio Medero, Del Círculo Familiar de la Salud. Palmiro Figueredo.

Del Centro de Instrucción y Recreo de Santiago de las Vegas.

F. del Romero, del Liceo de Puentes Grandes.

Leoncio Perdomo, del Club Edén Juvenil.

Avelino Rodríguez, del Luyanó Foot Ball Club.

Manuel Naves, del Club de P. y V. de Arroyo Naranjo.

Liberato L. Fundora, del Club de Comunicaciones.

Y al Club Deportivo Luyanó por su invitación.

MANUEL MARSAL RUEGA QUE DESISTAN DEL PROYECTADO HOMENAJE POR SU LIBRO

Manuel Marsal, periodista y escritor, compañero nuestro muy estimado, se ha dirigido al Sr. Rafael de Armas, Secretario de la Asociación de Repórters de la Habana, rogándole a los ponentes de la moción aprobada por aquel instituto acordando ofrecerle un homenaje con motivo de la reciente publicación de su libro «El Negro en los Estados Unidos», que desista del propósito, que tanto le honra y agradece, ya que duelos de familia y otras causas le impiden aceptar la proyectada fiesta.

POLVOS DE ABISINIA EXIBARD Sin Opio ni Morfina Muy eficaces contra ASMA Catarro — Opresión y todas afecciones espasmódicas de las vías respiratorias. 35 Años de Buen Éxito. — Dist. Arey Plata. Doctor R. FERRE 28, rue Richelieu PARIS TODAS FARMACIAS

Lun. Mar. Mier. 3 MATICES MAS BLANCOS

Los Dientes Feos y Amarillos Destruyen Todo el Encanto

Los dientes feos y amarillos son consecuencia de los microbios bucales—los científicos llaman a esto "Boca Bactérica." Los dientes pueden ser de brillante blancura con el uso del dentífrico Kolynos—que mata todas las bacterias.

Use un centímetro de Kolynos en un cepillo seco mañana y noche, y luego mírese los dientes—los verá 3 matices más blancos. Los microbios mueren rápidamente y los ácidos de la boca quedan neutralizados.

Si quiere dientes más blancos y más sanos—use Kolynos

LA CREMA DENTAL Antiséptica KOLYNOS

CASOS Y COSAS

OTOÑO

Fueron cayendo tus hojas
una a una, y se perdieron,
rodando, sin detenerse,
empujadas por el tiempo...

Hojas que, sin duda alguna,
han ido lejos, tan lejos,
que imposible es su retorno,
pues más nunca las veremos.

Hojas que han hecho al marchar
más amargo nuestro duelo,
porque con ellas, pedazos
de nuestra vida se fueron...

Hojas del árbol caídas...
¿Del árbol? ¿qué estoy diciendo?
¡Si son las del almanaque
que miro con sentimiento!

Sergio ACEBAL

Bureau Nacional de Permuta de Propiedades

Su propiedad es dinero. No venda a bajo precio: permute. El «Bureau Nacional de Permuta de Propiedades» le ofrece a usted toda clase de facilidades para permutar fincas rústicas por urbanas, urbanas por rústicas, o urbanas por urbanas y rústicas por rústicas; garantizando sus operaciones un idóneo cuerpo de profesionales.

También damos y tomamos dinero en hipoteca y atendemos a otros operaciones de crédito que se nos confíen.

MERCADERES No. 22, HABANA Departamento No. 5 Teléfono A-9782

Una tos mal cuidada puede ser el preludio de una tuberculosis. Cuide su catarro no sea que tome proporciones mayores, el "Grippol" es una medicación de gran éxito en el tratamiento de la grippe, tos, catarros, laringitis, tuberculosis pulmonar, &. Muchos catarros que no cedían a otros remedios se han curado con el "Grippol."

Se vende en todas las Farmacias de la Isla.

DR. P. M. SOUZA

Garganta, Nariz y Oídos, Hospitales de New York, Viena, Budapest, Habana. San Lázaro 226, de 3 a 4

FARMACIA DROGUERIA DE "JOHNSON" DE TURNO LOS LUNES Obispo Nº 30 TELEFONO-A-2129

LA MAYOR 35 EDIFICIOS 700 EMPLEADOS SARRÁ DROGUERIA ABIERTA TODOS LOS DIAS TODA LA NOCHE LOS MARTES A-8026 A-1641

FARMACIAS DE TURNO

MIERCOLES

HABANA

Calle y número	Teléfonos
Antón Recio 30	A-3377
Estrada Palma y Trocadero	M-5052
Avenida S. Bolívar 109.	M-4183
Villegas 33	M-4030
General Silverio Sánchez Figueras 33	M-5190
Bartolomé Masó 48	U-6813
Avenida de la Independencia y Avenida Menocal.	U-6309
Zenea y Oquendo	U-6924
Zenea 91	M-4160
José de San Martín y R. M. Alonso	U-6969
Avenida de la República y General Aranguren	M-4486
Habana 187	M-4604
General Carrillo 173	U-7077
Benjumeda 7	U-6917
España y 27 de Noviembre	U-6263
I. Agramonte 361½	M-4598
República del Brasil y Mercaderes	A-6413
Máximo Gómez 246	M-5086
Castillo 6 esquina a Santa Rosa	M-4655
Tenerife 74	M-5121
27 Noviembre entre M y N	U-6658
V. Ruiz Luzuriaga 24	M-5193

VEDADO

Calzada 84 entre A y B	F-6271
Calle 23 y G	F-6119
Calle 17 esquina a 20	F-6287
Calle 9 esquina a 1	F-6161

VIBORA

10 de Octubre núm. 635	I-7618
y	U-7559
San Francisco y Buenaventura	I-7518
10 de Octubre y Vista Alegre	I-1284
y	I-7100

JESUS DEL MONTE y SANTOS SUAREZ

Rodríguez y Dolores	I-7615
10 de Octubre 353	I-7462
Santos Suárez 10	I-7352
Juan Delgado y Lacret	I-7755
Serafines y Flores	M-4345

LUYANO

Santa Ana y Guasabacoa	[illegible]
J. Alonso e Infanzón	X-2271

CERRO

Palatino y Atocha	I-7719
Vista Hermosa 14 esquina a La Rosa	I-7600
	I-7456
Calzada del Cerro 859	

Nota.—Este grupo deberá prestar el servicio público todo el día y la noche de los domingos siguientes: Enero 11; Febrero 22; Abril 5; Mayo 17; Junio 28; Agosto 9; Septiembre 20; Noviembre 1 y Diciembre 13.

M.E.C.D. 2016

Consejos Médicos

del DIARIO DE LA MARINA por el Dr. PEREZ-BOUDET

Especialidad: VIAS DIGESTIVAS
GABINETE: Prado 83, altos
Teléfono A-5049
Correspondencia al DIARIO DE LA MARINA
Prado número 108

LUCERO ROJO (Vedado)

Es menester en usted señorita, un tratamiento cambinado, me refiero a que le convendría grandemente el aplicarse alternando dos clases de ámpulas, me refiero a la Trepovarina y al Tonofosfán. No se priva de alimento alguno, pero si cuando desaparezca ese dolor deberá de hacer algún ejercicio, esa vida sedentaria que usted suele llevar, la perjudica grandemente.

AURORA R. (Central «Zorrilla»)

Yo le contesté a raíz de haberme hecho usted la pregunta sobre su tratamiento mas eficaz, por cierto que me extendí grandemente, pero yo no tengo la culpa de que usted no hubiese leído el día que salió. Le decía que usara tres o cuatro veces al día el Jabón de Afridol y agua lo mas caliente que pudiera resistir, antes de sus principales comidas la Levadura Fleishmann y posteriormente una cucharadita de Citrocarbonato en agua, así como al acostarse media pastilla de Isticina disuelta en media copa de agua. Veremos si lee esta hoy

EMERIO (Ciudad))

No creo que Sanidad haya prohibido un medicamento de la eficacia de ese que me dice usted que comprende que es bueno, pero si es así, puede usted encontrar otro tan bueno como ese y que le sustituirá perfectamente, me refiero al Amital, de gran valor terapéutico en el caso que usted me detalla. Uséla tal y como el prospecto le indica.

GALILEO (Ciudad).

Esos dos casos que en su carta me dicen, puede tener la certeza que tienen una curación radical. Referente al primero solo con un laxante diario tres píldoras de Yatrén 105 y aplicación de un ámpula diaria también de Clohidrato de Emetina Clin. lo tiene resuelto. Nuevo análisis, y comprobación de lo que aquí le asevero. El segundo con bolsas calientes en la región que usted me manifiesta durante el día y una Cataplasma al acostarse para dormir con ella. Como tratamiento medicamentoso, solamente tres píldoras de Coleflavina al día, durante dos meses consecutivos. Verá que ambos han de tener un fin perfecto. Escríbame luego de ese tiempo.

MARIETTA (Ciudad)

No debe de dejarse decaer de esa manera por solo estar en fiestas como usted dice, pues lo que logrará en un futuro no lejano, es llegar a la postración. Yo le recomiendo la aplicación de un ámpula diaria de Ovocolesterina así como tomar otra de Hepastone en gaseosa, con el objeto de elevar su glóbulos rojos y antes de sus comidas principales tomar una medida de Inotsal en un poquito de agua. Complacida y no olvide que debe de cuidarse.

UN NIÑO FUE HERIDO GRAVEMENTE AL MARTILLAR UN PETARDO QUE HALLO ABANDONADO EN LA CALLE

Perdió la mano derecha y el ojo izquierdo. Un vigilante cayó desde un segundo piso cuando trataba de arrestar a un acusado. El cadáver de un comerciante apareció flotando en el puerto

Al Centro de Socorro de Jesús del Monte fué conducido ayer por sus familiares Francisco La Flor López, natural de la Habana, de diez años de edad y vecino de San Benigno número 2, siendo asistido de múltiples heridas diseminadas por el rostro, cabeza y cuerpo con pérdida de la mano derecha.

Según se pudo comprobar por la policía el menor estaba jugando frente a su domicilio con un petardo que encontró en la esquina de San Benigno y Línea del Oeste y al martillarlo, le hizo explosión, ocasionándole las heridas al ser alcanzado por los fragmentos.

Posiblemente el menor perderá también el ojo izquierdo, por haber sufrido una grave lesión en la córnea.

Hasta ahora han sido infructuosas las investigaciones practicadas por la policía de la Undécima Estación para inquirir quién fuera la persona que arrojó la bomba en el lugar donde la halló el menor.

SIGUEN LOS ROBOS

Lidia N. Lugorski, vecina de Oficios 2, dió cuenta a la policía que de la habitación que ocupa en dicha casa le habían robado ropas por valor de 28 pesos.

UN LESIONADO

Arturo Fernández Pérez, de 19 años y vecino de Vista Alegre 4 en Lawton, se produjo lesiones graves al caerse en Avenida de Acosta y Jesús del Monte.

AHOGADO EN BAHIA

El vigilante 19 Raúl Ureña, de la policía del puerto, extrajo el cadáver de un individuo que se encontraba flotando sobre las aguas frente a los muelles de Paula, sin que presentara lesión alguna en su habito externo.

Ernesto Neir Neira, propietario del establecimiento situado en Bernaza número 37-A, identificó el cadáver como el de su amigo Enrique Levy, natural de Turquía, de cuarenta años de edad, casado y vecino de América 34, en Matanzas.

Agregó Neira que Levy le adeudaba la suma de trescientos pesos que le dió en mercancías para su venta en comisión, así como que dicho individuo tenía familiares en Matanzas.

La policía no ha podido comprobar si Levy se cayó o se arrojó al mar con el propósito de privarse de la vida.

El cadáver fué remitido al Necrocomio para la práctica de la autopsia correspondiente.

ESTAFADA EN 500 PESOS

En los Expertos denunció Dominica Camcedo García, natural de España, de 26 años de edad y vecina de Rayo 39, que su prometido José Martínez, de igual nacionalidad y cuyo domicilio ignoraba le había estafado la suma de quinientos pesos que ella sustrajo del banco bajo la promesa que le dió de casarse, sin que lo volviera a ver después de haber recibido el dinero que le entregó para la habilitación.

DELINCUENTE ARRESTADO

Los agentes Herrera y Galguera, de la policía Judicial, detuvieron ayer a Miguel Gutiérrez González (a) «Miguel Angel que la Habana Miénta», que se encontraba reclamado por la Sala Tercera de lo Criminal en causa que lo condeno por un delito de robo. Ingresó en la Cárcel.

VIGILANTE HERIDO GRAVE

El vigilante 1609 Juan Alvarez Pérez, que como delegado prestaba sus servicios en la Décima Estación, sufrió ayer un grave accidente al tratar de proceder al arresto de Manuel González Rodríguez, que se encontraba oculto en su domicilio San Rafael 65, bajos.

El vigilante Alvarez trató de descender por el balcón del primer piso cayéndose al patio del departamento ocupado por el acusado, ocasionándose las fracturas de ambas piernas, siendo necesario someterlo a una delicada operación quirúrgica en el Hospital Municipal.

Más tarde el capitán Prats, al mando de la Quinta Estación, se personó en esa casa, procediendo a la detención de González Rodríguez, quien aparentando no saber nada de lo sucedido, continuaba durmiendo tranquilamente.

El detenido estaba acusado de ser uno de los que en días pasados realizaron un robo en la residencia de una familia en el Vedado, y por cuyo hecho se hallan detenidos en el Vivac cuatro sujetos.

González Rodríguez fué presentado ante el juez de guardia diurna, autoridad que lo envió al Vivac.

No espere el fatídico Diagnóstico:
¡ALTA PRESION ARTERIAL!
Beba Diariamente
Poland Water
(AGUA POLAND)
y eliminará de impurezas sus riñones
SU MEDICO SE LO CONFIRMARA
Depositarios y Distribuidores:
I. Gallarreta y Cía., S. en C.
Mercaderes 13. Habana.

OTEOS

por EL CAPITAN NEMO

El Dr. Octavio Zubizarreta es en verdad, bien intencionado y eficiente benefactor en cuanto le es posible dentro de la muy limitada esfera de los recursos con que cuenta. El reembarque de los miles de extranjeros sin trabajo, sin recursos y con hambre que en todo el país ambulaban (ambulaban, no «pululaban»); ha sido una grande y buena obra. Los hombres hambrientos suelen enloquecer dejando de ser responsables de sus acciones. Seguramente en esos millares de seres humanos roídos por el hambre y roñosos por la desatención en que se veían, existió mucho mayor peligro para Cuba libre, que en otras manifestaciones más estridentes y ruidosas; pero muchísimo menos peligrosas y temibles. Zubizarreta merece sinceros aplausos. Hasta los discípulos de la Escuela estoica japonesa que ni en el teatro acostumbran aplaudir pueden hacerlo sin desdoro ni adulación. El criticar con justicia es un derecho. El reconocer lo bueno que haga hasta quien sea nuestro contrario es un deber.

El asilar a los mendigos que pueblan en «La Purísima» también es obra buena. Diz que les repartían semanalmente más de tres mil raciones de comida, consistente en harina de maíz, frijoles prietos, plátanos machos, verdes; azúcar, arroz y manteca. Por cierto que ésta, si no es de chicharrón huele como tal. Dista mucho de parecerse a otra, muy ponderada, sin olor, sabor, ni color determinado la cual según dice mi madre—buena y laboriosa, freidora de carne de puerco,—espumarajea y chisporrotea abusiva y peligrosamente; semejándose con ello —digo yo,—a muchos hablistanes y discurseros tropicales que, en su vehemencia infinita, y en su inconsistencia insuperable, recuerdan a los que en Alemania suelen ser calificados de «fuegos de viruta y espuma de cerveza».

De Gran Racionero en «La Purísima» está el capitán Corona, oriental ameritado como su extinto hermano Mariano Corona, abnegado patriota y culto director de «El Cubano Libre», fundado por Céspedes y Maceo, diario invariablemente cubano al que tanto amé y serví en otros tiempos menos aciagos que los que corren. Los señores compañeros del capitán Corona parecíéronme buenos, modestos y no nada olímpicos ni siquiera napoleónicos como otros que recuerdo. Seguramente cumplirán su deber de contribuir a dar de comer a los hambrientos, a plena cabalidad.

Dije allí, y repito aquí, que el mayor servicio que los asilados pueden recibir,—con ser un gran servicio el recibo de su condumio de cada día; —es recibir trabajo; trabajo personal por humilde que sea, que les aleje de «La Purísima» y de todo otro lugar así, por puro y purificado que sea.

Siempre se necesitan servidores para los buenos hogares. Hoy, como ayer, hay demanda de ellos, aunque hoy no es posible pagar los sueldos que se pagaban ayer, ni tampoco cabe dentro de la situación imperante tener sirvientes con hábitos de grandes duques moscovitas, ni sirvientas que no sirvan mas que para hablar por teléfono, pindonguear, afilarse las uñas, tenírselas, pintarrajearse la cara con los siete colores del arco iris e ignorar el noble y sencillo arte de machacar y pasar por manteca un buen pedazo de tasajo de Camagüey, o de freír, debidamente bien fritos un par de huevos frescos del país.

Hoy,—¡ay!—salvo contadas excepciones son adecuables en grado sumo conceptos de Bretón de los Herreros que dicen:

«Infulas de hombre de pró—muestra cualquier perillán:—el que ayer vistió zamarra:—hoy gasta levita y frac:—y con botas de charol:—Maritornes va a comprar.

Es ya rancio anacronismo:—la modesta sobriedad:—con que antes se contentaban:—los que no tenían más:—con su honrada medianía:—y limpio aunque pobre ajuar.

Guerra de muerte darán: al decoro y la moral:—ya la comezón del lujo:—ya el prurito de medrar:—a unos ciega vil codicia:—a otros orgullo infernal:—Y llaman, en el dialecto:—de su uso particular:—donaire a la desvergüenza:—al perjurio habilidad:—I para ellos todo es lícito:—todo, menos trabajar».

Aquí ahora como en Francia bajo un rey de la casa de Valois sería buena una ley que a todos nos obligase a trabajar. Aquí ahora, como en España bajo los reyes Católicos sería buena una ley que forzase a dejar de ser parásitos y zánganos de la colmena social a cuantos lo sean: vagos, gañoferos, tahures, rufianes, viciosos, exploradores de vicios, salteadores de camino con licencia de la Santa Hermandad, fembras del partido, aves nocturnas, churrianas, desolladas, gorronas, halconeras, maturrangas, mozas de fortuna, mozcorras, pelanduscas, pendangas, pendones, perendecas, pulpos, sotas, zorras, busconas y toda otra gente envilecida y soez. Aquí, ahora, en fin, sería buena una ley contra la vagancia como la que promulgó en España Carlos III de Borbón implantada y por cierto muy celebrada en esta isla.

Aun hay en lugares del campo jornales no menores que los corrientes en 1894. Pero los más de los trabajadores se ofenden cuando se les ofrecen. Aun hay aquí, en la Habana, trabajo para sirvientas que ganaran y sirvieran como en 1900. Sueldos chicos sí; con casa y comida, que no es poco. Pero proponerlo solo constituye un error. El doctor Zubizarreta, inspirándose en los métodos de beneficencia usados en Inglaterra y los Estados Unidos, debe tratar de procurarles manducatoria a sus asilados, claro; pero también algo mejor; trabajo. No es imposible.

EL JETTATORE

Por Eva CANEL

El cable con cuatro palabras ha iniciado a la prensa que debe buscar en cualquier enciclopedia de las que registran como eminencias a muchos **eminentes** desconocidos, dedicándoles parrafadas de elogios y atribuyéndoles producciones que por ignorancia supina no han producido!, en cambio con cuatro renglones atropellados dan cuenta de hombres que merecían escalpelo sutil y justiciero para ser conocidos.

El cable en estos momentos dice que ha muerto el ex-presidente de la República Argentina D. José Figueroa Alcorta, legislador cultísimo sereno y honrado así como abogado eminente. El doctor Figueroa Alcorta ha sido un presidente vapuleado desconsideradamente, porque la sátira mordaz y no penable aunque sí punible, hace mas daño que los insultos groseros extraídos de calumnias y de mentiras!

A la gran figura **bárbaramente** zarandeada, como allá se dice, y por cierto que mucho habrá pesado después a los que quisieron hacer de él un **pelele**, pues les salió un presidente de cuerpo entero y de cultura moral envidiable. Llegó el insigne cordobés por méritos propios escalonando puestos, hasta llegar a la Vice-Presidencia de la República siendo presidente otro legislador insigne el doctor Quintana, hombre impoluto como político y como caballero, pero muy delicado de salud a causa de disgustos íntimos y dolorosos. Al doctor Quintana se le sublevaron algunos cuerpos del ejército deseando que llegara al poder el partido radical, poderoso por agrupar hombres de todos los matices que pretendían acabar con los personalismos: las luchas entre roquistas mitristas, alsinistas, avellanadistas, etc., habían agotado la paciencia de médicos, abogados, sacerdotes, terratenientes, profesores y hasta de los pocos gauchos que ya quedaban en las extensas pampas. El doctor Alem ideólogo y patriota que pretendía arrancar de cuajo el pasado formó el partido que bautizó «radical» dando la sensación de que radicalmente debía cambiar la política argentina. Córdoba era vivero de radicalismo; la ciudad docta y levítica como los enemigos de la Iglesia Católica le llamaban, y cuando desilusionado se suicidó el doctor Alem se recogió en sí misma como el resto de los radicales patriótas sin dar señales de vida, pero alentando esperanzas de próspera existencia.

Cuando la guarnición se sublevó estaba en su pueblo el doctor Figueroa Alcorta Vice-Presidente de la República, y el primer paso de los oficiales sublevados fué aprisionarlo y valerse de él creyendo evitar derramamiento de sangre. Una vez preso el segundo mandatario nacional, le invitaron a suscribir un telégrama al primero dándole cuenta de su prisión y aconsejándole que dimitiese.

Trabajo costó a los sublevados que firmase pero despues de escenas alarmantes firmó; el presidente Quintana recibió el telegrama y le puso un **visto** como se hace con aquello que pasa al archivo o al canasto. El doctor Quintana sofocó la revolución: confinó a los vencidos a presidios de la Isla de los Estados, en la tierra del Fuego última habitada en la ruta del Polo Sur y el doctor Figueroa Alcorta que dó estigmatizado de cobardía. El año 1906 murió el Presidente Quintana agotado por la política y las penas tanto mas mortales cuanto mas calladas y subió el doctor Figueroa Alcorta a ocupar la primera magistratura.

La casualidad hizo que ocurriesen algunos percances sensibles en ocasiones de tomar parte en actos sociales el nuevo presidente y comenzaron a decir que ejercía **Jettatura**. Compró una tarde papeletas de una rifa de Caridad en las vidrieras de la Ciudad de Méjico donde las vendían elevadas señoras y aquella noche la gran tienda tipo **El Encanto** quedó hecha cenizas. Le invitó el magnate Benito Villanueva dueño de gran cuadra, a que admirase una yegua valiosa que acababa de comprar en Inglaterra y pronto correría en Buenos Aires: el presidente admiró el animal y le acarició el lomo, con unas palmaditas; a las pocas horas había muerto la yegua de un torozón o de cualquier otro mal asesino. Interminable sería referir las muertes que le atribuían a la **Jettatura** del presidente. El año 1910 época fatuosa del Centenario asistió además de la Infanta Isabel de España el doctor Mont, Presidente de Chile con su distinguidísima señora: en el séquito presidencial iba un elegante mayhacho, su preferido secretario particular, perteneciente a la aristocracia Santiaguera: trabajo costó al presidente Mont que los padres del joven consintiesen en la separación pero al fin consintieron y una noche que se retiraba alegrísimo al hotel, quiso subir en el ascensor sin esperar al ascensorista y no se supo como pero el ascensor se estrelló y el Secretario del Presidente de Chile, perdió la vida. **«La Jettatura»** decían los periódicos y el público a voces. Un caballero cordobés, que fué a visitar a su amigo y paisano cayó muerto en la escalera de la Casa Rosada por un violento ataque cardíaco. El presidente no dió jamás señales de molestia ni por lo que decían ni por verse caricaturizado entre muertos. La gente seguía creyendo que era un cobarde. Llegó el Centenario: los anarquistas se dirigieron al Congreso amenazando con estorbar los grandes festejos si no se derogaba la **ley de residencia**, así llamada la de expulsión. El presidente contestó declarando el estado de sitio y así se celebró el Centenario en forma tan sorprendente y asombrosa que necesitará grandes espacios para describirla.

Por fin las cámaras se propusieron acabar con la paciencia y el valor presidencial y daban carpetazos a cuantos proyectos de ley presentaba el ejecutivo. El Cuerpo de Bomberos asimilado al ejército rendía la guardia en el Palacio de las leyes y el jefe, Coronel Calaza, un gallego apreciadísimo en Buenos Aires, recibió orden directa del Presidente de no permitir la entrada en el magno recinto a ningún legislador, ni a nadie El primero en llegar fué el senador Laínez, Director propietario del Diario de la tarde; terco y mal humorado casi siempre; —¡Atrás!—gritó el jefe de Bomberos:—«¿De orden de quien?—Del señor presidente de la República; para no alargar ni referir las consecuencias, contaré únicamente lo imprevisto. Al día siguiente a pesar de las enormes destemplanzas de la prensa, se cerraron los Bancos, la Bolsa y el mercado de frutos, las grandes casas comerciales y todo lo que respondía a la enorme riqueza nacional para ir en corporación a felicitar al Presidente por su necesaria valentía. El doctor Figueroa Alcosta, como Caballero dejó un pabellón de alta sociabilidad ante el mundo que ocudió a celebrar el primer centenario de la Independencia Argentina. Con dolor dejó borroso el retrato del grande hombre que acaba de morir.

INTERESANTE LECTURA EN EL «LYCEUM», HOY

Esta tarde, a las 5 y media, ocupará la tribuna del Lyceum la distinguida dama señora Berta Arocena de Martínez Márquez, quien ofrecerá una lectura comentada del libro «Hotel América» de María Leytner.

M.E.C.D. 2016

BOLSA DE NEW YORK

Recibido por el hilo directo de Mendoza y Compañía

Diciembre 29 de 1931.

	Cierre
A	
Adams Express	3¾
American Machine Fdy	19⅞
Air Reduction	50½
Alaska Juneau	13½
Alleghany Corp	1⅞
Allied Chemical	67⅞
Allis Chalmers	—
American Bank Note	13¼
American Beet Sugar	—
American Can	59⅞
American Car Foundry	64
American For Pow	6¼
American Ice	13
American Inter	—
American Locomotive	5⅝
American Metal	—
American Power Light	14½
American Roll Mills	7½
American Safety Razor	22½
American Smel. Ref	18½
American Steel Foundry	6⅞
American Sugar Ref	—
American Tel and Tel	115¾
American Tobacco B	69¼
American Water Works	27
American Radiator	6⅝
American Tobacco A	67½
American Woolen	3
Anaconda Copper Min	9⅜
Andes Copper Min	—
Assd Dry Goods	6
Atch. Top. Sta. Fe	82½
Atl. Coast Line	28⅝
Atlantic Ref	8⅞
Auburn Auto	128¾
Aviation Corp. Dela	—
B	
Baldwin Locomotive	5¼
Baltimore Ohio	15¼
Barnsdall A	4¼
Bendix Aviation	17
Best Co	23
Bethlehem Steel	18⅛
Bohn Alum	191½
Borden Co	37½
Briggs Mfg. Co	77⅞
Brook. Man. Tran	32⅞
Byers A. M. Co	11¼
C	
Calif. Packing	8½
Calumet Arizona	—
Calumet Hecla	3
Canada Dry	11⅛
Canadian Pacific	11⅝
Case J. I. Co	40⅜
Cerro de Pasco	11⅝
Chesapeake Ohio	27¾
Chic. N. W	5⅞
Childs	5¼
Chi. Gt. West com	2⅝
Chi. Gt. West pref	—
Chi. Mil. St Paul Pac com	1⅞
Chi. Mil. St. Paul Pac pref	2⅝
Chic. Rock I. Pac	9
Chrysler Motors	13½
Coca Cola	104⅝
Colorado Fuel	—
Columbia Gas	12⅝
Columbia Graph	—
Commercial Solvents	8⅛
Congoleum Nairn	—
Congress Cigar	—
Cons. R. R. of Cuba	10
Consolidated Gas	59⅝
Cont. Baking A	—
Continental Motors	—
Continental Oil	5⅝
Continental Can	34½
Corn Products	40⅝
Crucible Steel	20¼
Cuba Company	1
Cuban Amer. Sugar	—
Cuban Cane Sugar	⅛
Curtiss right	1
Columbian Carbon	34⅜
Coty Inc	3⅛
Comonwealth South	3¾
D	
Davison Chemical	3¾
Delaware Hudson	72
Delaware Lackawanna	20¼
Drug Inc	51¼
Du Pont	54
E	
Eastman Kodak	80¼
Eaton Axle S	—
Electric Auto Lite	29⅞
Electric Power Light	11¼
Electric Bond Share	10⅞
Erie	5½
F	
Foster Wheeler	9
Fox Film	2⅝
Fisk Tire	—
Freeport Texas	16⅛
G	
General Amer. Tank	30⅛
General Asphalt	11¼
General Cigar	29¼
General Electric	24⅝
General Food	32½
General Motor	22⅝
General Ry Signal	23
Gillette Safety Razor	11¼
Gimbel Bros	—
Gold Dust	17⅛
Goodycar	15¼
Goodrich	3⅝
Graham Paige	2⅝
Gt. West Sugar	6
Granby Copper	5⅞
Great Northern	16⅛
H	
Hershey Chocolate	80½
Houston Oil	17½
Houston Oil New	—
Hudson Motor Co	10¾
Huppmobile	4⅛
I	
Illinois Central	10
Interborough R. T.	5½
Int. Cement	16¼
Inter. Combustion	½
Int. Harvester	23¼
Inter. Nickel	7¾
Inter. Tel and Tel	7⅞
J	
Johns Manville	16½
J. Kayser Co	7¼
K	
Kansas City South	8½
Kelvinator Corp	7
Kelly Spring. Tire	—
Kennecott Copper	16¾
Kreuger Toll	4¾
Kroger Grocery	14⅛
L	
Lambert	49
Lehigh Valley	10¼
Liggett Myers	46
Lima Loco	—
Loews Inc	26¾
Lorillard	12¼
Louisville Nash	21½
M	
Mack Trucks	14¾
Magma Copper	8⅞
Marmon Motors	—
Mexican Seboard Oil	6½
Mo. Pac. com	—
Mid. Cont. Pet	—
Mo. Pac. pref	—
Montgomery Ward	7
Mo. Kan. Tex. com	4¾
Murray Cor pof A	6¼
N	
Nash Motors Co	16⅛
National Cash Reg	7⅝
National Dairy Prod	22⅛
National Biscuit	40
National Power Light	14⅛
Nevada Consol. Cop	5½
N Y Central	29¼
N Y New Haven H	20¼
North American	32¼
Northern Pacific	15¾
O	
Ohio Oil	5½
Otis Elevator	19¾
Otis Steel	—
P	
Pac. Gas Elec	34¼
Packard Motors	3⅞
Paramount Publix	6¼
Pathé Exchange	⅝
Penn. R. R. Co	17⅝
Phillips Petrol	4¼
Pub. Ser. N. J.	—
Pullman Company	16¾
Puerto Rico Sugar	7½
Pure Oil	3¾
R	
Radio Corporation	5½
Radio Keith Orph	—
Reading Co	30½
Remington Rand	—
Republic Iron Steel	4¾
Reynolds Tob. B	32½
Royal Ducht	14⅞
S	
Safeway Stores	40¾
Schulte Retail	4
Sears Roebuck	32⅜
Shell Union Oil	2⅞
Shelly Oil	—
Simmons Company	7
Sinclair Oil Corp	4⅝
Southern Pacific	27
Southern Railway	7⅜
St. Joseph Lead	7½
St Louis San Francisco	3
Standard Brands	12⅝
Standard Gas Elec	28
Standard Oil of Calif	24¾
Standard Oil New Jersey	27
Socony Vacuun Corp	8⅜
Stewart Warner	5
Studebaker Corp	10⅞
T	
Texas Co	11
Texas Gulf	22⅜
Texas Pac Land	4¾
Timken Roller	17
Tob. Prods A	6¾
Tob. Prods	2⅜
U	
United Carbon Co	31½
Union Carbide	29½
Union Pacific	72⅛
United Aircraft	10½
United Fruit	20½
United Corporation	8¼
Union Oil Cal	18⅝
United Gas Imp	13¼
Union Cigar Stores	1¼
U S Ind Alcohol	26⅛
U S Realty Imp	5⅝
U S Rubber	2½
U S Steel	37⅞
Uti Pow and Light	8⅞
V	
Vanadium	13¼
W	
Wabash comunes	1⅛
Warner Bros Pic	2¼
Warren Bros	4
ard Baking B	—
Western Maryland	5⅞
Western Union	41
West Airbrake	12⅝
West Elec	23¼
White Motors	8¼
Willys Overland	2⅛
Woolworth	39½
Y	
Yellow Truck	3⅛

FUERTE-ENGORDA
OXOIDE
1 copa de 100, 1/4 lb. CARNE FRESCA
Alimenta sin cansar su ESTOMAGO
Sabroso - Aromático
EXIJA LEGITIMO OXOIDE
Varias veces al día
Jugo carne de 97% Extracto concentrado al 28% DE LIMPSON
PREPARADO POR: DROGUERIA "SARRÁ" LA MAYOR
Sólo una muestra a cada persona mediante la presentación de TRES PERIODICOS COMPLETOS en la Droguería Sarrá.

Mercado de Ganado

LOS PRECIOS EN PIE

Precios pagados por compradores en los mercados de origen:

El vacuno

En Oriente, de dos y medio a tres centavos con el 5 por 100 de descuento.

En Camagüey, de dos y medio a tres centavos con el 5 por 100 de descuento en la finca, y sin descuento en la ciudad.

En Las Villas, de dos y medio a tres centavos con el 10 por 100 de descuento.

De Pinar del Río, de dos y medio a tres y medio centavos; pero pesado y entregado en los mataderos de esta capital.

El lanar

El lanar, de tres y medio a cinco centavos.

De cerda

Del país, de siete a siete y medio centavos.

MATADERO DE LUYANO

En el Matadero de Luyanó se sacrificaron las siguientes reses:

De vacuno	98
De cerda	38
De lanar	16

Los precios que rigieron en el Matadero de Luyanó fueron:

Vacuno: de 13 a 15 centavos el kilo.
Cerda: de 28 a 40.
Lanar: de 25 a 40.

MATADERO INDUSTRIAL

En el Matadero Industrial se sacrificaron las siguientes reses:

De vacuno	208
De cerda	74
De lanar	18

Los precios que rigieron en el Matadero Industrial fueron:

Vacuno: de 13 a 15 centavos el kilo.
Cerda: de 28 a 40.
Lanar: de 25 a 40.

MERCADO AZUCARERO

Diciembre 29 de 1931.

(Por nuestro hilo directo)

AZUCARES CRUDOS

Firme, pero quieto, abrió el mercado de crudos hoy. Los refinadores eran compradores a la base de 3.12, habiendo obtenibles azúcares a la base de 1.15 costo y flete.

Al medio día y reflejando el tono sostenido de la Bolsa de Futuros de Azúcar de Nueva York, el mercado de crudos continuaba mostrando un tono firme, con compradores interesados por azúcares de Cuba para pronto embarque al precio de 1.03/04 lab, equivalente a 1.15 costo y flete, reportándose no haber ofertas en firme; los vendedores inclinados a esperar el desarrollo de los acontecimientos de la Conferencia Azucarera de París temprano en la semana entrante.

Existencias de azúcares crudos en almacenes afianzados Nueva York:

Día 28	487.014 sacos
Hoy	495.497 »

Cotización Spot de Willett & Gray el día 28: 3.12.

AZUCARES REFINADOS

Nuestros cables de apertura anunciaban un mercado quieto. Los nuevos pedidos regulares.

DERRETIDOS Y ENTREGAS POR QUINCE REFINADORES DE LOS ESTADOS UNIDOS, SEGUN EL INSTITUTO AZUCARERO

DERRETIDOS

Toneladas largas, valor crudos

Enero 1 a diciembre 19 de 1931	4.100.000
Enero 1 a diciembre 20 de 1930	4.560.000
Semana que terminó en 19 diciembre 1931	65.000
Semana que terminó en 20 diciembre 1930	50.000

ENTREGAS

Enero 1 a diciembre 19 de 1931	4.166.788
Enero 1 a diciembre 20 de 1930	4.682.932
Semana que terminó en 19 diciembre 1931	69.895
Semana que terminó en 20 diciembre 1930	48.389

MERCADO DE LONDRES

Nuestros cables de apertura reportaban el mercado de la Terminal firme. Por el otro lado sin cambio. La demanda por parte del comercio ha mejorado algo.

COTIZACIONES DE LA TERMINAL DE LONDRES

	Cierre ant.
Diciembre	6/ 4
Enero	6/ 8¼
Marzo	6/11
Mayo	7/ ¾
Agosto	7/ 3
Octubre	7 /3½
Diciembre	7 6¾
	Cierre hoy
Diciembre	6/ 4½
Enero	6/ 8
Marzo	6/11
Mayo	7/ 1
Agosto	7/ 2¼
Octubre	7/ 4¼
Diciembre	7/ 7¼

APERTURA DE LA BOLSA DE FUTUROS DE AZUCAR DE NEW YORK

Los Futuros abrieron hoy con un tono firme. Una preeminente firma operadora de Nueva York efectuó compras en el mes de enero y continuaba interesada como compradora en las posiciones de marzo y mayo. Las ventas diseminadas.

COTIZACIONES DE LA BOLSA DE AZUCARES CRUDOS FUTUROS DE NEW YORK

	Cierre ant.
Enero	1.04
Marzo	1.11
Mayo	1.16
Julio	1.21.22
Septiembre	1.27.28
Diciembre	1.34.35
	Cierre hoy
Enero	1.08.09
Marzo	1.13
Mayo	1.17.18
Julio	1.24
Septiembre	1.28.29
Diciembre	1.35.36

Toneladas vendidas: 12.300.

CIERRE DE LA BOLSA DE FUTUROS DE AZUCAR DE NEW YORK

Los Futuros cerraronn hoy firmes. Intereses cubanos y firmas de Wall Street comprando. Las ventas diseminadas y en el sentido de toma de utilidades.

Lamborn, Hutchings & Co.

MERCADO DE CAFE

	Diciembre 29.
Enero	—
Marzo	5.78
Mayo	5.91
Julio	6.00
Septiembre	6.09
Octubre	—
Diciembre	6.16

MERCADO DE ALGODON

	Diciembre 29.
Enero	6.39
Marzo	6.52
Mayo	6.70
Julio	6.87
Septiembre	—
Octubre	7.11
Diciembre	7.30

COTIZACION DE LA PESETA

NUEVA YORK, diciembre 29. AP —Los giros por cable sobre Madrid se vendieron en el mercado a los siguientes precios:

	C. por $
A la apertura	8.46
A las 12 m	8.45
Cerraron a	8.46

BOLSA DE LA HABANA

BONOS Y OBLIGACIONES

	Comp.	Vend.
Cuba 1904 Speyer	78	92
Cuba 1904 Deuda Int.	44	53
Cuba 1906 4½	52	63
Cuba 1914 Morgan	72	99
R. Cuba 1923 5½ Morgan	76	88
R. Cuba 1945 5½ O. P. $40,000,000	40¾	43
Obligaciones oro del Tesoro República de Cuba	27	33
Bonos seriados República de Cuba — Morgan 5½ por 100 1927:		
E—Vence 1 julio 1932	71	—
F—Vence 1 julio 1933	66	—
G—Vence 1 julio 1934	65	—
H—Vence 1 julio 1935	64	—
I—Vence 1 julio 1936	63	—
J—Vence 1 julio 1937	62	—
J—Vence 1 julio 1987	63	—
Certificados serie 5½ % Obras Públicas:		
Vence diciembre 31 de 1931	102	—
Vence julio 23 de 1932	72	—
Vence diciembre 31 de 1932	60	73
1933	60	—
Vence julio 26 de 1933	57	—
Vence julio 26 de 1933	55	—
Ayuntamiento de la Habana 1a hip	90	100
Ayuntamiento de la Habana 2a. Hip.	85	100
Bonos del Centro Asturiano	—	—
Oriente Cubano	92	100
Territorial serie B	—	—
Cervecera	57	70
Cervecera (Obligaciones no Hip)	34	48
Cieco de Avila	—	—
Curtidora	—	—
Gas	90	107
Hav. Electric (Consolidados)	15	53
Hav. Electric (Obligaciones)	5	12
Iron Beer (Obligaciones no hip.)	—	—
Jarcia Matanzas	70	85
Edificio La Metropolitana S. A.	—	—
Nueva F. de Hielo	93	—
Papelera serie A	88	—
Papelera serie B	60	—
Teléfono	55	90
Unidos	10	—

ACCIONES

	Comp	Vend.
Agrícola Oriente Cubano $6.000.000	72	80
Banco Agrícola	—	—
Banco Territorial; beneficiarias	—	—
Banco de Préstamos sobre Joyería	—	—
Cervecera	35	110
Ferrocarriles Consolidados de Cuba, prefs.	8	—
Cuba Cane prefs	—	—
Cuba Cane com	—	—
Kokofat prefs	—	—
Cuba R. L.	9½	—
Curtidora	—	—
Fibras y Jarcia	18	—
H. Electric Utilities Co prefs. del 6 por 100	44½	49
H. Electric Utilities Co prefs. del 5 por 100	32	40
H. Electric Railway Co prefs. del 5 por 100	31	44
H. Electric Railway Co prefs.	3	10
comunes	¼	1½
Jarcia prefs	16	—
Jarcia pref ex dividendo esta misma Compañía en acciones	15	—
Licorera com.	5½	—
Lonja prefs	—	—
Lonja comunes	—	—
Matadero	—	—
Seguros La Mercantil	60	80
Metropolitan Auto	100	—
Naviera prefs	16	20
Naviera com	2¼	6
Nueva Fábrica de Hielo	105	—
Nueva Fábrica de Hielo beneficiarias	11	23
Perfumería prefs.	15	—
Perfumería com	1	—
Teléfono prefs.	43	60
Teléfono com	70	—
Pesca prefs	60	—
Pesca comunes	10	—
Unidos	2¼	6
Union Oil	3	6

Se vendieron $5.000 Bonos de la Compañía Cervecera Internacional a 55 por ciento de valor y $5,000 de Bonos de 57 por ciento de valor.

MERCADO DE METALES

Diciembre 29 de 1931

Plata en New York: 30⅝.
Cobre: 7⅝.
Níquel: 35.
Plomo: 3.55.
Zinc: 3.50.

NUEVA FABRICA DE HIELO, S. A.

Propietaria de las Fábricas de Cerveza y de Hielo «LA TROPICAL» y «TIVOLI»

SECRETARIA

ACCIONES BENEFICIARIAS

DIVIDENDO ACTIVO No. 14

De orden del señor Presidente se avisa a los tenedores de Acciones Beneficiarias, emisión única de la Compañía de 10 Junio 1928, que la Junta Directiva en sesión ordinaria que tuvo el día 18 del actual ha declarado un Dividendo activo para aquéllas en la cuantía del MEDIO POR CIENTO. Será devengado el día de mañana 31 y se pagará por los Agentes fiscales de la emisión, señores N. Gelats y Compañía, Aguiar 106 y 108, Habana, a partir del día 2 de enero 1932 incluído, exclusivamente contra presentación del Cupón número 14.

Habana, 30 de diciembre, 1931.

El Secretario,
Cristóbal BIDEGARAY.

BONOS DE CUBA

(LUIS MENDOZA Y COMPAÑIA)

Diciembre 29.

En la Bolsa de Valores de Nueva York cerraron hoy los Bonos de Cuba a los tipos que se consignan a continuación, cuyos precios se entienden más los intereses devengados hasta la fecha.

República de Cuba

	Comp.	Vend.
R. de Cuba, Speyer, 5 Morgan 1904	68⅛	85
R. de Cuba, 5 por 100 por 100 1914	80	88
R. de Cuba 5½ O. P 1945	36	37½
R. de Cuba 5½ Morgan 1923	76	81

Bonos Ferroviarios

	Comp.	Vend.
Cuban Ry 5 por 100	32	32¾
Cuban Ry 7½ por 100	35	43
Cuban Northern 5½	17⅛	19

Bonos Azucareros

	Comp.	Vend.
Cuban American Sugar, 8 por 100	—	—
Cuban Eastern Sugar, 7½ por 100	3¼	4
Manati Sugar 7 x 100	—	10
Punta Alegre Sugar	4	—

International Tel y Havana Electric

	Comp.	Vend.
In Tel 4½ por 100	45½	49
H. E. Ry. 5 por 100	15	39

MERCADO DE GRANOS

Diciembre 29

TRIGO	
Mayo	56¾
Julio	56⅛
Septiembre	—
MAIZ	
Mayo	41½
Julio	43
Septiembre	—
AVENA	
Mayo	26¼
Julio	25¾
Septiembre	—

COMPAGNIE GENERALE TRANSATLANTIQUE

LINEA FRANCESA - FRENCH LINE

VAPORES CORREOS

PROXIMAS SALIDAS DE LA HABANA

PARA NEW YORK:
LAFAYETTE, 2 de Enero.
FRANCE, 5 de Marzo.
FRANCE, 19 de Marzo.
FRANCE, 2 de Abril.
FRANCE, 16 de Abril.

PARA CORUÑA, SANTANDER Y EL HAVRE:
GUADELOUPE, 16 de Enero.

PARA VERACRUZ:
GUADELOUPE, 3 de Enero.

PARA KINGSTON, NASSAU Y NEW YORK
FRANCE, 27 de Enero.
FRANCE, 10 de Febrero.

PARA NEW YORK Y EL HAVRE
LAFAYETTE, 2 de Enero.

Línea de NEW YORK al HAVRE y PLYMOUTH

En esta Agencia se expiden pasajes por esta línea, por los lujosos y rápidos trasatlánticos Franceses «Ile de France», «París», «France», «Lafayette», «Rochambeau», etc. etc.

PARA MAS INFORMES DIRIGIRSE A:

ERNEST GAYE

O-REILLY No. 9.— APARTADO 1090. — TELF. A-1476. — HABANA.

HABANA-Sta. CLARA

GARANTIA Y SEGURIDAD

POR LOS EXPRESOS DEL

"DIARIO DE LA MARINA"

SALIDA DE LA HABANA

SIETE de la mañana y DOS de la tarde, por Prado

SALIDA DE SANTA CLARA:

SEIS de la tarde, del café «El Artesano»

PRECIOS

De la Habana a Santa Clara $3.00

De Sta. Clara a la Habana $2.50

Si usted desea trasladarse a cualquier lugar de la República, llame al TEL. M-8787 y pondremos a su disposición un Carro Cerrado Moderno

SERVICIO DIA Y NOCHE

USE GOMAS HOOD

Y OLVIDE LAS DISTANCIAS

SERVICIO UTIL PARA AGENTES COMERCIALES

En las revistas extranjeras se recomendará que se utilice el servicio de agentes asociados

Un nuevo y útil servicio para sus asociados acaba de establecer la Asociación Nacional de Agentes Comerciales por medio de la conocida revista mercantil de esta plaza «Cuba Importadora e Industrial», órgano de aquella entidad.

En virtud de las gestiones que se han venido realizando, en el futuro aparecerá en las revistas mercantiles más importantes de las principales ciudades de Europa y América, un aviso recomendando a todos los exportadores se dirijan a la Asociación Nacional de Agentes Comerciales cada vez que deseen designar una persona de toda competencia para la representación de sus negocios en Cuba.

Con este nuevo servicio no tan sólo habrá conseguido la Asociación encauzar hacia esa Corporación las solicitudes de agente de los diversos países, beneficiando así a sus asociados, sino que evitará además a los productores extranjeros el peligro de que entreguen la representación de sus intereses en Cuba a personas incapacitadas e insolventes que, pasándose por comisionistas, han estado cometiendo irregularidades y causando perjuicios de consideración a los exportadores del extranjero que confiaron a ellos sus intereses.

En las conocidas registas «Exportation-Importation Revue Mondiale», de París, en la «Ubersse Post» de Leipzig, Alemania, y otras, vienen apareciendo ya estos avisos cuyo resultado habrá de ser beneficioso para las casas exportadoras, así como para los comisionistas miembros de la mencionada Asociación.

MERCADO DE VALORES EN NUEVA YORK

Las acciones ferroviarias han sido las primeras en indicar su alivio que alcanza al resto

Por Thomson and McKinnon.

NUEVA YORK, diciembre 29— Luis Mendoza y Cía.—La presión ayer ejercida sobre las acciones por las ventas con fines fiscales y liquidación de fin de año, tan notoria ayer, brilló hoy por su ausencia. No está claro a qué se debió el cese de la presión. Acaso haya recorrido ya su curso. Tan poco hubo en las noticias de hoy a qué atribuir la falta de tales factores como ayer su presencia. Las acciones ferroviarias fueron las primeras en dar dichas señales de alivio, acaso relacionada en parte con la reunión que hoy celebran las hermandades ferroviarias en Cleveland. En ella los líders obreros habían de formular su norma de conducta en cuanto a la reanudación de las negociaciones sobre la rebaja de salarios con las empresas. Siendo inevitable la rebaja, acaso el trabajo organizado decida hacer concesiones voluntariamente. Lo cierto es que la mejoría del sector ferroviario se propagó en seguida con uniformidad a toda la lista. Los mercados de bonos y productos básicos tuvieron mejor tono. En realidad, a juzgar por la actuación de los mercados financieros cabe decir que se estaba operando un cambio general en la impresión reinante. Como indicamos esta mañana, cuando la depresión ha durado un período determinado de tiempo los mercados se endurecen y afrontan con sangre fría la realidad. Consecuencia directa de esta comprensión de la fría realidad es el juicio sereno y el deseo de trabajar asiduamente para salir lo mejor posible y buscar el modo práctico de mejorar. Tal determinación constituye por sí sola un paso de avance. Y aunque sus resultados no siempre se hacen inmediatamente visibles, de todos modos son reales y positivos. Con la llegada del nuevo año tal decisión ha de hacerse más vigorosa, implicando mayor claridad de perspectiva y mayor confianza. El mercado de acciones ha de ser, naturalmente, el primer lugar en que ha de reflejarse tal cambio.

MERCADO DE CAMBIOS

Firmes la peseta española la libra esterlina y el cambio sobre New York.

Se operó entre Bancos y Banqueros en pesetas cable en 100.000 a 8.48 y 50.000 a 8.47.

Estados Unidos cable	1/10 P.
Estados Unidos vista	5/64 P.
Londres cable	3.45
Londres vista	3.44
Madrid cable	8.50
Madrid vista	8.49
París cable	3.92 ½
París vista	3.92
Bélgica cable	13.95
Bélgica vista	13.94
Franco suizo cable	19.54
Franco suizo vista	19.53
Italia cable	5.17
Italia vista	5.16
Alemania vista	23.80
Alemania cable	23.82
Hong Kong cable	25.50
Hong Kong vista	25.45
Canadá cable	16 % D.
Canadá cheque	16 ½ D.
Amterdam vista	40.40
Amsterdam cable	40.39

CLEARING HOUSE

Diciembre 29.

Las compensaciones efectuadas hoy entre los Bancos asociados al Habana Clearing House ascendieron a $987.814.53

CIERRE DE BANCOS

	Diciembre 29.	
City Bank	36¾	37¼
Chase Nat. Bank	27¾	28¼
Guaranty Trust	254	257
Irving Trust Co	16¼	16⅝
First Nat Bank	1780	1820

MERCADO DE TABACO

Aunque hay algunas operaciones concertadas o que se concertaron ayer, entre especuladores locales y fabricantes del Norte que se encuentran en el mercado, durante el día el movimiento fué poco porque pocos tercios se registraron El mayor registro fué de cuarenta y siete, de tripas de la nueva cosecha de Vuelta Abajo que compró la Cuba Tobacco Company a H Duys y Compañía. Los otros registros fueron de menores cantidades que no merecen detallarse.

Claro que el registro de los mil y pico de tercios, de que dimos cuenta ayer, lo siguió verificando el exportador Harry Mendelson. Acaso lo terminara; pero, como decimos es nota del día anterior, ya apuntada.

Seguramente hoy tendremos que tomar nota de otros registros, para decirlos mañana a nuestros lectores

LAS ENTRADAS DE AYER

Hasta las cinco de la tarde habían entrado en los patios de los ferrocarriles, las partidas de tercios y pacas siguientes:

De Santa Clara, para Sobrinos de Antero González, 115

De Pinar del Río, para Tamargo y Compañía, 28.

De Puerta de Golpe, para Manuel A. Suárez y Compañía, 206.

De Villaclara, para Pablo L. Perez y Compañía, 150.

Del mismo lugar, para Sobrinos de Antero González, otra casilla con ciento cuatro.

De Consolación del Sur, para Hijos de Facundo Gutiérrez, 2.

LA VEGA MALAGAMBA

Doscientos ochenta y cuatro tercios, desde colas para arriba, total de la cosecha de la acreditada vega «Malagamba», de la zona de Ovas, los recibieron H. Duys y Compañía.

Dicho tabaco, según las noticias que tenemos, viene a los almacenes de los mencionados señores «en comisión», para la venta en esta plaza.

DE LA NUEVA COSECHA

Aunque han caído algunos aguaceros en determinadas zonas, las noticias que recibimos de las mismas nos dicen que «esas lloviznas no han alterado la realidad desalentadora» que ya conocen nuestros lectores.

Esa realidad favorece a los tabacos sin vender en esta plaza y en primeras manos. Por cierto que el mayor tenedor en el campo es el cosechero de Puerta de Golpe señor Besú Polier, pues tiene todavía disponibles un mil setecientos tercios, de varias vegas. Tabaco de la última cosecha.

COTIZACIONES

DICIEMBRE 29

LA PESETA	EL FRANCO
española se cotizó hoy al CIERRE del mercado a razón de	francés se cotizó hoy al CIERRE del mercado a razón de
11 PESETAS	25 FRANCOS
77.86 POR DOLLAR	57 POR DOLLAR

EMPRESA NAVIERA DE CUBA, S. A.

Apartado No. 2490. Dirección Telegráfica: EMPRENAVE

Claves en uso: A. B. C. 4a. y 5a. Edición Western Union

Walkins and Apendix

SAN PEDRO No. 6.— HABANA

TELEFONOS A-6236. Pasajes y Fletes A-5315. Información General A-4730 Departamento de Tráfico A-3968 Almacén.

A-5034 Segundo Espigón de Paula M-2860, Tercer Espigón de Paula.

NOTA.—Las escalas de Port-au-Prince, Aux-Cayes (Haití), San Pedro de Macoris R. D. Aguadilla Mayaguez y Ponce P. R. Kingston, (Jamaica), son eventuales, esto es se harán cuando el pasaje o la carga lo amerite.

VAPORES EN SERVICIO: «Presidente Machado», «Baracoa», «Cienfuegos», «Eusebio Coterillo», «Gibara», «Guantánamo», «Habana, «Joaquín Godoy», «Julián Alonso; «La Fé»; «Las Villas»; «Manzanillo»; «Rápido», «Santiago de Cuba» y «Camagüey».

PUERTOS DE ESCALA: COSTA NORTE.— Puerto Tarafa, Nuevitas, Manatí, (Victoria de las Tunas), Puerto Padre, (Chaparra), Gibara, (Holguín), Velasco Bocas) Vita; Banes; Nipe; Mayarí; Antilla; Preston; Sagua de Tánamo; (Cayo Mambí); Baracoa; Guantánamo (Boquerón y El Deseo) y Santiago de Cuba.

COSTA NORTE:— Cienfuegos; Casilda; Tunas de Zaza; Santa Cruz del Sur; Manopla; Guayabal; Manzanillo; Campechuela; Media Luna; Niquero; Ensenada de Mora y Santiago de Cuba.

COSTA NORTE DE VUELTA ABAJO.— Bahía Honda; Río Berracos; Puerto Esperanza; Santa Lucía; (Minas de Matahambre); Río del Medio; Dimas; Arroyo de Mantua y La Fe.

REPUBLICA DE HAITI.— Port-Au-Price Aux-Cayes.

REPUBLICA DOMINICANA. — Santo Domingo; San Pedro de Macoris y Puerto Plata.

PUERTO RICO.— San Juan; Aguadilla; Mayagüez y Ponce.

JAMAICA.— Kingston.

Compañía del Pacífico

MALA REAL INGLESA

(THE PACIFIC STEAM NAVIGATION COMPANY)

VAPORES CORREOS INGLESES

El magnífico trasatlántico de 25 mil toneladas de desplazamiento.

"ORDUÑA"

Saldrá de la Habana el 13 de Febrero.

Admitiendo pasajeros de Primera, Segunda y Tercera clase, para VIGO, LA CORUÑA, SANTANDER, LA ROCHELLE, PALLICE y LIVERPOOL.

ESTABILIDAD, CONFORT, RAPIDEZ Y SEGURIDAD

GRANDES FIESTAS DURANTE LA TRAVESIA

Tercera clase superior con fumador, salón de conversación y de música, cinematógrafo, magnífico comedor y opción al pasajero de escoger su camarote marcándose en el billete de pasaje.

SERVICIO DE VAPORES A:

España, Francia, Inglaterra, Perú, Chile, Argentina, Uruguay, Brasil, Colombia, Venezuela, Guatemala, Costa Rica Nicaragua, Salvador, Honduras, Ecuador y Bermudas

PROXIMAS SALIDAS

A EUROPA		A Centro y Sud América	
Orduña	13 Feb.	Orduña	Enero 3
R. del Pacífico	Mar. 18	Orcoma	Feb. 21
Orcoma	Abril 2	Orduña	Mar 27
Orduña	May. 7	R. del Pacífico	Abr. 28
R. del Pacífico	May. 30		

Para informes generales reservaciones, fletes, etc.

AGENTES GENERALES

DUSSAQ Co. Lt.

PALACIO DEL CENTRO ASTURIANO

Teléfono: A-6540 y A-7218. — Habana

Vapores Correos de la Compañía Trasatlántica Española

SERVICIOS REGULARES MENSUALES DE PASAJE, CARGA Y CORRESPONDENCIA

LINEA RAPIDA PARA VERACRUZ, NEW YORK Y NORTE DE ESPAÑA

Próximas salidas:

PARA VERACRUZ 48 horas de viaje.
C. COLON 1 Ene.
HABANA 1 Feb.

PARA NEW YORK, VIGO, CORUÑA, GIJON, SANTANDER Y BILBAO
C. COLON 10 Ene.
HABANA 10 Feb.

LINEA PARA NEW YORK, CADIZ Y BARCELONA

M. COMILLAS 1 Feb. MANUEL ARNUS

P U E R T O

El Columbus llegará mañana.—El señor A. C. Fabricius, representante en la Habana del Lloyd Norte Alemán, espera mañana al magnífico trasatlántico alemán «Columbus», uno del trío que integran los vapores «Bremen», «Europa» y «Columbus», que mantienen tráfico entre Nueva York y Bremen, con un cada día mayor número de viajeros.

El «Columbus» nos visitará en la presente temporada invernal en dos ocasiones; ha emprendido el primer viaje en Nueva York el 19 del corriente, habiendo visitado ya San Juan de Puerto Rico, La Guayra, Curazao, Kingston y llegará mañana; aquí permanecerá hasta el día 2 de enero con objeto de que sus numerosos y distinguidos pasajeros pasen las fiestas del Año Nuevo en la Habana.

Los señores Fabricius, han hecho arreglos con la Port Dock, para que sus pasajeros desembarquen por el espigón de la Machina, costado norte, donde atracarán las lanchas a su servicio.

La lista de personalidades que vienen en el «Columbus» fué ya publicada la semana retropróxima.

Los barcos que llegarán hoy.—Día el de hoy en que mayor número de buques excursionistas entran en nuestro puerto; en estos de fin de mes, unos seis mil pasajeros concurren a nuestra capital, con el propósito de esperar aquí el Año Nuevo.

Los que llegarán hoy son los siguientes, excursionistas:

Italiano «Conte Grande», a las siete de la mañana, con 432 pasajeros; quedará en bahía, desembarcando el pasaje por el espigón de Santa Clara.

Alemán «Relliance», a las siete y media de la mañana, con 300 pasajeros; atracará al muelle de la Ward Line.

El holandés «Statendam», a las doce y media del día, con 300 pasajeros; quedará en bahía, desembarcando el pasaje por el espigón de la Machina, costado norte.

El holandés «Volendam», a las tres de la tarde, con 600 pasajeros, atracando al muelle de la Machina.

El «Shawnee», a las nueve de la mañana, y atracará en el muelle de la Ward Line, ignorándose el número de viajeros, aunque sábase pasan de 150.

De línea regular llegarán, además, el turboeléctrico «Oriente», de la Ward Line, que irá a su muelle; el «Calamares», a las tres p. m., de Puerto Barrios; atracará a Santa Clara, y por la tarde, en viaje especial, el «Governor Cobb», con unos 400 turistas; atracará al muelle del Arsenal.

El de Key West trajo anoche 400.—Anoche llegó de Key West el vapor «Cuba», que trajo 400 turistas.

El Milwaukee.—Anoche llegó el también buque excursionista alemán «Milwaukee», con 215 pasajeros.

El Caledonia.—Ayer también llegón el «Cunard» excursionista «Caledonia», con un total de 823 turistas, quienes permanecerán aquí dos días completos.

Entre los turistas llegados en este barco figuran Elsie West Quaifi, autora dramática norteamericana, y el comandante Davis Zarner, así como el redactor del diario «New York American», Mr. Joseph Gilbert.

El Virginia.—Con un total de 320 pasajeros, de los que 108 desembarcaron en la Habana, siendo en su totalidad turistas, llegó ayer el vapor americano «Virginia», de la Panamá Pacific, y ayer mismo siguió viaje a San Francisco.

El «Virginia» lleva 350 automóviles, armados y listos para funcionar, con destino a San Francisco de California.

El Estrada Palma.—El ferry «Estrada Palma» llegó ayer de Key West con wagones de carga general.

El Orizaba.—Directo de New York llegó ayer tarde el vapor americano «Orizaba», de la Ward Line, que trajo carga general, 78 pasajeros para la Habana y 21 en tránsito para Progreso y Veracruz, donde siguió viaje anoche.

Llegaron por este vapor Antonia Cuevas, Anna Grantenstein y familia, el abogado Joseph Levine, el ingeniero Manuel Merlin, Anna Morán y familia, Henry Rennell y familia, Alicia Suárez, José Tacabans, el juez de la Corte Civil Syracuse Benjamín Vilez, Aurelio Alonso, Felipe Alvarez y señora, María Montero y señora, Víctor M. Sánchez, Cándido Vázquez, y devuelto Manuel Díaz.

El Cristóbal Colón.—Según radiograma recibido por el señor Manuel Otaduy, agente general de la Trasatlántica Española en la Habana, el trasatlántico español «Cristóbal Colón llegará mañana, al amanecer, procedente de Bilbao, Santander, Gijón y la Coruña, con 200 toneladas de carga general y 300 pasajeros para la Habana.

Reparto de juguetes y ropas.—El día seis del próximo mes tendrá efecto un simpático acto en el Distrito Naval Norte, organizado en honor a los hijos de las clases y alistados de la Marina Nacional, que prestan sus servicios en dicho Distrito y en los barcos pertenecientes al mismo.

El acto consistirá en un reparto de juguetes, frazadas y otros artículos de utilidad, entre dichos niños.

Los fondos con que serán sufragados esos gastos, proceden de las cantinas de los barcos y distrito, y la comisión organizadora la integran: por el Distrito, el capitán Francisco Calzadilla, y los tenientes Rafael González y Rodríguez Paderni, y como delegados del «Cuba», el teniente Cárdenas y del «Patria», el teniente Hiraldes.

Al acto asistirá la Banda de la Marina Nacional.

Los que embarcan.—Por la Ruta de la Florida y en el «Florida» embarcaron ayer los señores Severino Quintanilla, Juan A. Mas, Ramón Garias, Angel Sariego, María G. Miranda, Adelaida Griffin, Josepne Guilling, Catalina Baires y otros.

Salidas.—Salieron ayer: el «Virginia», para San Francisco; el «Munro», para Tampa; el «Cefalu», para Cristóbal; el «Florida», para Key West; el «Estrada Palma», para Key West; el «Prince Davis», para Bermudas; el **President Garnt** para San Francisco; «Heredia», para Cristóbal; «Toloa», para Cristóbal; «Talamanca», para Kington, y «Orizaba», para Progreso.

ACLARACION SOBRE UNA DENUNCIA POR ESTAFA

Para que hiciese de amigable componedor entre un matrimonio desavenido, fué solicitado mister Ben Dizik, comerciante de esta plaza, a quien entregó el esposo quinientos pesos y una carta donde constaba que tal suma se destinaría únicamente a arreglar aquella desavenencia y que a nadie sería entregada sino a presencia de las personas que señalaba el escrito. Meses después, la negativa de mister Dizik a entregar tal dinero para otros fines, al esposo motivó que éste lo denunciara por estafa, causa que sobreseyó el juzgado en seguida al comprobar que el dinero está íntegro en poder del depositario, tal y como lo había recibido. Es justo que así conste.

Para las

Medias . . .

Haga Ud. que todas sus medias finas parezcan nuevecitas *y duren dos veces más.* Para ello, basta lavarlas con Lux. No restriegue Ud. con pan de jabón. Evite el daño que causan los ingredientes que se hallan en tantos otros jabones, ya vengan en panes, en trocitos, en copos o en polvo.

La mayor pureza de Lux y el mayor cuidado que en su elaboración se pone, dan a las medias *doble* duración. Aprovéchese Ud. de sus ventajas.

U. S. A. CORPORATION
Antonio María Lazcano 66
Havana

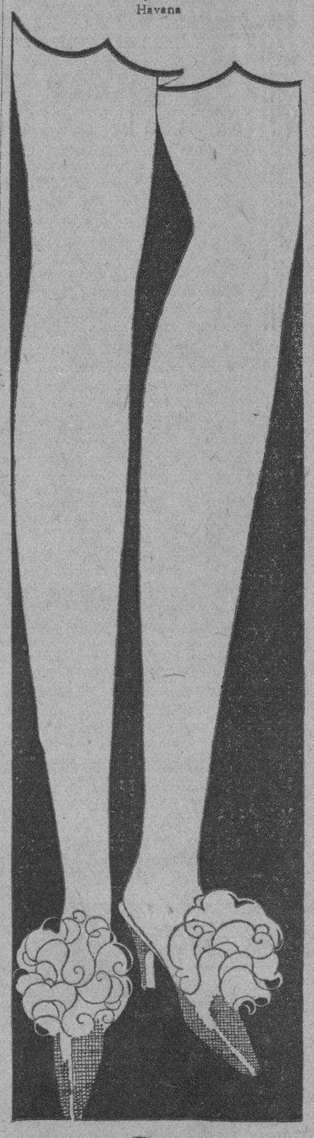

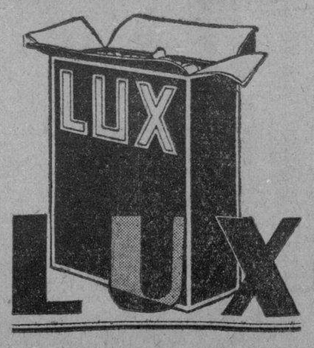

STUDIO
WARNER
Piense en su Retrato de Pascuas
Obispo 121 (altos)
TELEF. A-7354

H A B A N E R A S

MOJICA

LA GRAN FIESTA DEL AUDITORIUM

Gran función hoy.

De carácter benéfico.

Es la que ha venido organizando la Asociación de Damas de la Caridad, esa institución meritísima que preside la señora Condesa de Buena Vista.

Será en el Auditorium.

A las cinco de la tarde.

La sociedad habanera en pleno, atraída por el incomparable programa confeccionado y deseosa de contribuir al éxito de la caritativa fiesta, se congregará esta tarde en el hermoso coliseo Pro-Arte.

Mojica, el gran tenor mexicano, se despide en esta fiesta de la sociedad habanera.

He aquí el programa:

Primera parte

1.—**El Club de los vagos**, por la Sociedad Infantil de Bellas Artes.

2.—Recitaciones de poesías, por el genial Gustavo Sánchez Galarraga.

3.—Soldaditos de madera, por la Sociedad Infantil de Bellas Artes.

4.—Canciones: **Divina Mujer** (Del Moral), **Silenciosamente** (Sparza) y **Flor de Yumuri** (Anckermann). Por la señora Edelmira Zayas de Vilar, acompañada por la orquesta de los Hermanos Le Batard.

5.—Canciones con acompañamiento de guitarra por distinguidas señoritas de esta sociedad dirigidas por la excelente profesora señora de Nicola.

Segunda parte

1.—**Margaritas** (Del Moral), **Gitana** (Del Moral), **Els Tres Reis** (canto catalán de Navidad siglo XV) Arr. por Schindler, **Sevillana** (Longas), señor José Mojica.

a) **Danza del fuego** (Falla), señor Troy Sanders.

b) **Y la negra bailaba** (Lecuona), señor Ernesto Lecuona.

c) **La comparsa** y **Danza Lucumí** (Lecuona), Sanders y Lecuona.

Calabazas (Cortis), **Dime** (Curiel), **Aquellos ojos verdes** (Nilo Menéndez) y **Cuando me vaya** (María Grever), señor José Mojica.

Vendido todo.

Palcos y lunetas

EN LA SALA ESPADERO

El concierto de esta tarde.

De carácter mensual.

Lo ofrece en la Sala Espadero, a las cinco y media de la tarde, la Sociedad Antiguos Alumnos de Blanck.

El programa, que consta de siete números, se halla combinado en la forma siguiente:

1.—Sonata Op. 45 en Do menor, para piano y violín. Grieg. Señorita Natalia Torroella y señor Raúl Gómez Anckermann.

2.—Pagliacci. Prólogo. Leoncavallo. Canto, señor Alberto Márquez.

3.—Louisa. Charpantier. Canto: señora Edelmira Zayas de Vilar.

4.—a) The Rosary. Nedin-Kreisler.

b) Tambourin Chinois. Kreisler.

c) Danza Capricho. J. Anckermann. Violín: señor Raúl Gómez Anckermann.

5.—a) Triste ritorno. Barthelemy.

b) Occhi di Fata. Penza.

Canto: señor Alberto Márquez.

6.—a) Preludio y Fuga. Bach.

b) En el Convento. Borodine.

c) Cuento El violín mágico. Medtner.

d) Estudio cuadro. Rachmaninoff.

e) Lesghinka. Liapounow.

Piano: señorita Margot Rojas.

7.—Pagliacci. Duo Nedda-Silvio. Leoncavallo. Señora Edelmira Zayas de Vilar y señor Alberto Márquez.

Las obras de violín y canto serán respectivamente acompañadas en su **Steinway** por la señorita Natalia Torroella y el maestro Arturo Bovi.

Fiesta reservada.

Exclusiva de socios

LA BODA DE HOY

Bodas.

De las últimas de diciembre.

Para la noche de hoy está dispuesta la de la interesante y bella señorita Zenaida Castellar y Dávalos y el señor Antonio Aedo y Rigau, joven correcto y caballeroso, perteneciente, como su elegida, a una de las principales familias de esta sociedad.

Será en la Iglesia del Carmen.

A las nueve y media.

El Padre José Vicente, Prior de los Carmelitas, dará su bendición a Zenaida y Antonio.

Entre los más lindos modelos de la **Casa Trías**, el elegante jardín del Vedado, ha escogido la novia el precioso bouquet que lucirá en la ceremonia.

De la valiosa colección de invierno de aquel edén del Vedado.

El ramo de tornaboda llevará también la firma de Trías.

Boda de grandes simpatías

Que reseñaré.

EN EL PRINCIPAL

Una obra nueva.

Próxima a estrenarse.

Es la que tiene por título **Huyendo de la Verdad**, original del querido compañero del periodismo César Rodríguez, ex-Presidente de la Asociación de Repórters de la Habana.

La Compañía del Principal la tiene en ensayo y es probable que suba a la escena el día cinco del entrante enero.

Su autor es muy conocido

Y goza de simpatías.

BENDICION NUPCIAL

Boda.

La última del año.

Celébrase mañana, a las nueve de la noche, en la antigua Iglesia de la Caridad.

Con la solemnidad de una bendición unirán para siempre los destinos de su vida la interesante señorita Josefina Sierra Menéndez y el joven Manuel López Oliveros.

Una parejita simpática.

Acreedora a la felicidad.

Al jardín **La América**, de la barriada del Vedado, en la calle 23 ha sido hecho el encargo del ramo nupcial.

Del mismo jardín otro ramo

El de tornaboda.

"LE TRIANON"
JOYAS Y REGALOS ARTISTICOS
SAN MANUEL
30% DE DESCUENTO
Aproveche esta rebaja general para adquirir a precios muy reducidos magníficos regalos. Tiene mucho donde escoger, ya en objetos personales o en útiles adornos para el hogar.
SALVADOR FONDÓN
GALIANO 91 CASI ESQ. A SAN RAFAEL

Regalos para él

Año Nuevo.
San Manuel.

La fecha es ideal...y no olvide que el Regalo lo dice todo...

De su buen aprecio, él no duda, pero, en día tan señalado, no deje de significarle su sincera amistad, por medio de un regalo de LA CASA GRANDE.

Juegos de camisa, corbata y pañuelo.
Corbatas de seda, muy finas.
Francesas e italianas.
Pañuelos de seda y de hilo.
Camisas inglesas de poplín y de batista.
Recetarios en su estuche.
Juegos de pluma y lapicero.
Boquillas, Pipas...Encendedores automáticos.
Yugos muy finos.
Billeteras de piel...Monederos...
Petacas...Ceniceros...

Y muchas «cosas» más. Todas bonitas. Todas nuevas y desde luego, a precio que usted puede pagar. Son precios de acuerdo con el momento económico.

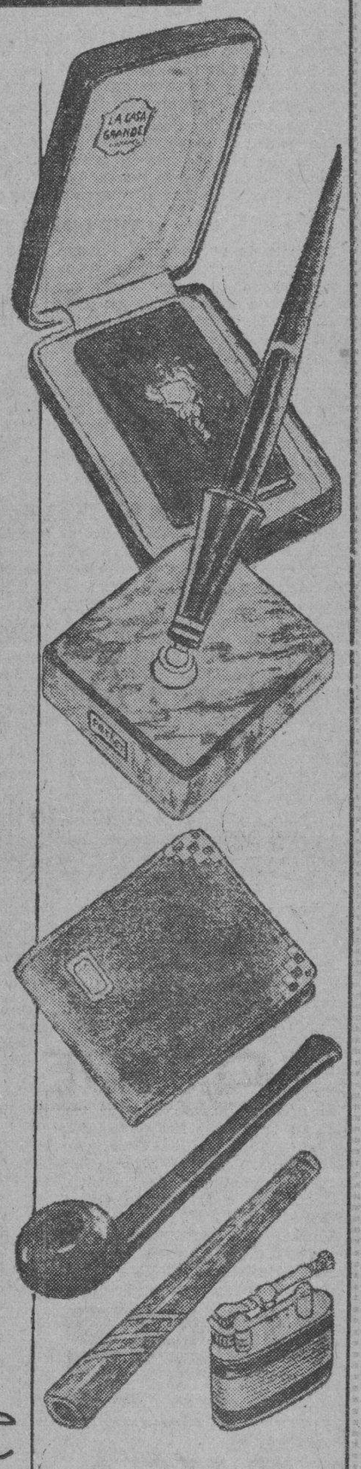

la Casa Grande

NOCHE DE ARTE

Baile de gala.

En el Círculo de Bellas Artes.

Dispuesto para la noche de mañana por la Comisión Organizadora que preside con el mayor entusiasmo el doctor Salvador Salazar.

Se celebrará en los espaciosos salones de aquella casa del Malecón.

Tocará una orquesta.

Y el Sexteto Valentino.

HONRAS

En el Carmen.

Solemnes honras.

Se celebrarán hoy, a las nueve de la mañana, en sufragio del alma del inolvidable caballero Isidro Alvarez Delgado, padre amantísimo del popular cronista Pablo Alvarez de Cañas.

De su muerte, tan llorada, tan sentida, cúmplese en esta fecha el primer año.

Acto piadoso.

Para el que invita el compañero.

BANCO PASTOR
CASA FUNDADA EN 1776

Capital suscrito	Ptas.	17.000.000
Capital desembolsado	„	11.000.000
Fondo de reserva	„	6.000.000

Casa Central: LA CORUÑA
SUCURSALES:
Vigo, Lugo, Orense, Vivero, El Ferrol, Sarria, Monforte, La Estrada, Tuy, Mellid, Mugía, Carballo, Mondoñedo, Puentedeume, Villalba, Ribadeo, Carballino, Santa Marta de Ortigueira, Padrón, Puebla del Caramiñal, Ribadavia, Noya, Barco de Valdeorras, Verín, Rua-Petín, Vimianzo, Puenteareas, Chantada, Cedeira, Ordenes y Fonsagrada.

CUENTAS CORRIENTES CON LIBRETAS
Aobonando los siguientes intereses:

A la vista	2 ½%	anual
A tres meses	3 %	„
A seis meses	3 ½%	„
A un año	4 %	„

CAJA DE AHORROS
Abonando intereses al 3½% anual.
CUENTAS CORRIENTES EN MONEDA EXTRANJERA
Intereses a convenir
VENTA DE GIROS SOBRE TODO EL MUNDO
Especialmente América

NEKO
El genuino Jabón Germicida
PARKE-DAVIS

Siéntase libre del desagradable olor del sudor usando Neko en su baño diario. Neko deja la piel limpia, fresca y fragante por muchas horas.

De venta en todas las boticas

M.E.C.D. 2016

ESCENARIO Y PANTALLA

NOTAS

LA MEJOR PELICULA DEL AÑO

A raiz de la llegada de José Bohr a la Habana le preguntamos cuál era, a su juicio ,la mejor de las películas norteamericanas que últimamente había visto. El popular artista argentino no vacilo en contestarnos «Alma libre», de Norma Shearer y Lionel Barrymore.

Norma Shearer y Clark Gabble en «Alma libre»

No nos sorprendió la respuesta porque ya habíamos leido critica muy elogiosa de este «film» en la prensa yanqui. Conocíamos ademas este detalle elocuente: «Alma libre» fué proclamada por un jurado de expertos como la mejor producción de su año y Lionel Barrymore obtuvo con ella el primer premio, como director y primer actor.

En el primero de estos dos aspectos Barrymore era bien conocido. Siempre le habíamos visto llevar con dignidad uno de los apellidos más ilustres de la escena inglesa. Ultimamente, sin abandonar la mascara, Lionel se había metido de lleno en faenas de director y no tardó mucho en triunfar decisivamente dentro de su nueva actividad en los «estudios».

En «Alma libre» Barrymore hace el papel de un viejo abogado, dipsómano incurable. A juzgar por las opiniones de la crítica su caracterización es notable. Una caracterización llevada, sin violencia, hasta los más peligrosos planos de lo dramático.

La labor de Norma Shearer contribuyó también en grado considerable a determinar la alta recompensa conferida a esta película, entre tantas que aspiraron a ella.

«Alma libre», es, pues, al menos oficialmente, la mejor película del año, lo que justifica que en «Campoamor», donde hoy se exhibe por una sola vez, se le hayan concedido los honores de ese anticipo que en términos de contaduría se llama arbitrariamente «pre-estreno».

La proyección de «Alma libre» nos permitirá intensificar el goce de una buena víspera: la víspera de otro estreno codiciosamente esperado: el de «Hollywood, ciudad de ensueño», la última película de José Bohr. Aparte del interés del «film» y las simpatías de que goza su productor, tiene este suceso una importancia excepcional: la de ser una «premier» auténtica, pues la mencionada película no se ha exhibido aún en parte alguna. Será ésta, que sepamos, la primera vez que asiste La Habana al estreno «de veras» de una producción cinematográfica.

THE DRAMA GUILD

Se halla de nuevo en la Habana la compañía norteamericaua «The Drama Guild», de New York, que en el mes de noviembre último ofreció una representación en el «Principal de la Comedia». Tal fué el éxito obtenido en ella que Mr. Harold Van Buren director de la importante entidad teatral, ha decidido dar dos nuevas funciones. hoy y mañana, a las 9 y 15 p. m en el mismo coliseo.

Hoy se pondrá en escena la comedia de Harry Conners «The Patsy», que obtuvo 400 representaciones consecutivas en el «Booth» de New York.

Mañana representarán la comedia dramática «Five Percent Added» que aún no se ha representado en New York, pero que lo será en el mes entrante.

Ambas obras serán montadas por Mr. Don Darcy, director de escena de «The Drama Guild».

En esta nueva visita a La Habana la compañía ha sido reforzada con dos nuevos artistas.

UNA CORTESIA DE LA «FOX»

El señor Ramón García, gerente en Cuba de la Fox Film, tuvo la fineza de invitarnos a un almuerzo que ofreció ayer a José Mojica. el célebre artista del «elenco» de esa compañía, que está actualmente en Cuba en jira de conciertos.

El alto personal de la Fox, el notable pianista Troy Sanders y un grupo de periodistas participamos del agradable suceso. Charla abundante y vivaz sobre cosas del cine, curiosas anécdotas de su vida en Hollywood, narradas por Mojica en tono familiar y sencillo, comentarios sobre las posibilidades del cine parlante, sobre la acogida que nuestro público ha dispensado al protagonista de «La Ley del Harem», sobre la desesperada curiosidad que ha despertado su visita, etc. Dos horas de conversación amable, pasadas fugazmente, sobre la suculencia de las viandas.

Juan Bonich ,decano de nuestra crítica teatral, brindó a la hora de los postres. Los señores García y Mojica también hicieron uso de la palabra, teniendo para la prensa frases muy amables, que agradecemos.

«UN CONCIERTO DE MOJICA»

La vena fecunda de Carlos Robreño, el joven y popular autor cubano, ha elegido para su última producción un tema que se presta al humorismo jovial y alegre, sin ambigüidades ni acritudes. Nos referimos a la curiosidad desmedida que se ha suscitado en torno a la visita de José Mojica, el celebre artista de la pantalla.

En torno a este asunto, de palpitante actualidad, Robreño ha construido una afortunada trama de comedia, a la que Grenet ha interpolado agradables números de música.

La obra, que se titula «Un concierto de Mojica» y que se estrena esta noche en «Payret», obtendrá a no dudarlo, un éxito semejante al de «Topacio Jr.», la anterior producción del celebrado sainetero.

LA SESION ALMUERZO DE LOS INDUSTRIALES

En el pueblo de «General Machado» celebró ayer, según anunciamos oportunamente, su acostumbrada sesión-almuerto mensual, por invitación de los directores de la Compañía de Aviación Curtiss, la directiva de la Asociación Nacional de Industriales.

El principal asunto que fué tratado en dicho acto fué el problema de la desocupación en Cuba, para cuya solución existen algunas importantes propuestas de industriales asociados a la referida Corporación.

Mañana informaremos acerca de los asuntos tratados en la sesión de los industriales.

NUEVAS OPINIONES SOBRE LA MODIFICACION DE LAS REGLAS DE LA EXPORTADORA

El vicepresidente y director general de la Corporación Exportadora Nacional de Azúcar, doctor José Manuel López Oña, nos dijo ayer que se espera para hoy conocer la opinión de los directores americanos de la Corporación acerca de las modificaciones a las reglas de la misma, propuestas por los miembros cubanos.

El doctor López Oña cree que la opinión de los miembros americanos sobre las referidas reglas, será favorable sin excepciones, lo cual permitirá dar a los hacendados y colonos libres de la República la necesaria tranquilidad para llevar a cabo sus contratos para la próxima zafra, sin los naturales perjuicios de la larga e incierta espera de resoluciones.

ANUNCIESE EN EL Diario de la Marina

RIALTO
HOY ESTRENO EN CUBA
de la mas romantica creación del idolo del público habanero
JOSE MOJICA

La Ley Del Harén
pleno de bellas escenas de amor y sugestivas canciones

Aguila 31 — Noticiario Liberty — Tlf. M-3636
Estos interesantes Noticiarios Nacionales, los únicos en Cuba, editados en los LABORATORIOS CINEMATOGRAFICOS «LIBERTY» se proyectarán hoy en los siguientes teatros:
Not. 58—Campoamor, Nuevitas.
» 59—Dora, Jesús del Monte.
» 60—Lawton, Víbora.
» 61—Cuba, Habana.
» 62—Cerro Garden.
» 63—Neptuno, Habana.
» 64—Prado, Habana.
DIARIO DE LA MARINA

Esta Noche Concierto Popular Cubano en Honor del Idolo de la Pantalla

JOSE MOJICA nos dirá adios desde su palco proscenio del Nacional. Un Concierto Popular Cubano se celebra esta noche en honor del gran artista tomando parte notables cantante entre los jóvenes interpretes célebres de nuestro folklore

PANTALLA

CAMPOAMOR: Mañana: «HOLLYWOOD, CIUDAD DE ENSUEÑO»

Hoy se presenta como «pre estreno» y solamente hoy la grandiosa producción «Alma libre», un drama que nos embriagará de entusiasmo y nos abismará en lo profundo de su tema complicado e interesantísimo. Norma Shearer, Clark Gable y Lionel Barrymore, son los principales intérpretes de esta cinta, que puede garantizarse como lo mejor que ha presentado Campoamor el año actual.

La actuación de Barrymore en «Alma libre» es tan maravillosa que le valió el obtener el primer puesto entre todos los artistas americanos de 1931. Los precios no han sufrido alteración, rigiendo los de costumbre. Bohr se presentará en los turnos de cinco y media y nueve y media con los estrenos «Rendido de amor» y «Qué tienes en la mirada».

Mañana, «premier mundial» de la original producción Universal «Hollywood, ciudad de ensueño», una revelación de Hollywood, la deslumbrante cosmópolis. Reflejo palpitante de las alegrías y de los desengaños de la Ciudad de la Esperanza y del Ensueño. José Bohr reencarnando en la pantalla las experiencias de su propia vida en Hollywood. En los turnos de tres y media, cinco y media y nueve y me dia se presentará José Bohr en persona, con una originalísima presentación, en la que figura la famosa orquesta argentina «Remigio». El día 31, gran función especial para esperar el año, comenzando a las doce menos cuarto en punto y rigiendo el mismo precio de las funciones nocturnas, o sea 50 centavos la luneta.

FAUSTO: Sigue Triunfando «LA MUJER COMPRADA». Y la Variedad Musical de los HERMANOS CASTRO

Sigue triunfando en el teatro «Fausto» la grandiosa producción de la Warner Bross intitulada «La mujer comprada»; No solamente tiene esta cinta una trama plena de extraordinarias originalidades, sino que, además y esto es lo importante, en la interpretación del role de la protagonista, la excelsa actriz Constance Bennett se nos antoja insuperable. La secundan Ben Lyon y Richard Bennett. No en vano esta cinta se ha mantenido más de seis meses consecutivos en uno de los teatros principales de la Gran Vía Blanca. «La mujer comprada» se proyectará hoy en todos los turnos con un Noticiario Pathé, una revista, una comedia y otras atracciones, entre las que se cuenta como fundamental la variedad musical de los Hermanos Castro, hecha en Hollywood. En la próxima semana estreno de «Africa indomable», cinta que expone todo el misterioso horror que se contiene en las selvas del Continente Negro.

NEPTUNO: «EL DESEO SUPREMO». «El Hechicero de París»

Dos notables producciones Warner Bross» en la matinée continua de Neptuno, de dos a siete de la tarde, se estrena «El deseo supremo» por Barbara Stanwyck, Ben Lyon y Clark Gable y «El hechicero de París», por John Barrymore, además la variedad «Rumba americana» y revista Metro. 20 centavos toda la matinée. Por la noche a las ocho: variedad y «El hechicero de París» y a las nueve y media, revista y «El deseo supremo». 20 centavos antes de las ocho y media y 30 centavos después. El viernes matinée de 1 a 5 p. m. en la que reaparece el Trío Matamoros con nuevo repertorio de canciones. Luces de Buenos Aires el sábado.

TRIANON: «LUCES DE BUENOS AIRES»

A las 5.15, 8.15 y 9.45 estreno de la producción hablada en español «Las luces de Buenos Aires», por Gloria Guzmán. Mañana matinée a las dos con «Las luces de Buenos Aires», «Reportaje sensacional» y comedia. 20 centavos mayores y 10 niños. El sábado «El diablo suelto», por Ronald Colman.

RIVIERA: «EL DESEO SUPREMO». HOY

En tandas de 5.15, 8.15 y 9.45 estreno de la grandiosa film Warner interpretada por Barbara Stanwyck y Clark Gable «El deseo supremo», revista y variedad. Mañana matinée a la 1.30, con «El deseo supremo»; «Una mujer de experiencia», episodios de «La senda sangrienta», etc. El sábado «Pobre Tenorio», de Buster Keaton.

VERDUN: «POR QUE SE CASAN LAS MUJERES»

Hoy gran programa con «Por que se casan las mujeres» de Jack Holt y «Alma gigante» de Jackie Cooper; comedia y variedad. Diez centavos damas y niños, a cualquier hora; caballeros diez en matinée, veinte por la noche. Mañana para despedir el año se obsequiará en tanda especial al público con las «doce uvas», exhibiéndose películas cómicas. El viernes el Trío Matamoros.

WILSON: «MALDITAS SEAN LAS RUBIAS». 10 CTS.

En matinée y noche comedia; revista; «Malditas sean las rubias» por Edward G. Robinson y «Adiós» por Richard Barthelmes. A las 5.15, comedia y «Malditas sean las rubias». 10 centavos matinée; por la noche diez damas y niños. 20 caballeros.

INGLATERRA: «SU PRIMER AMOR». 10 CTS.

Hoy se exhiben «Su primer amor» de Douglas Fairbanks Jr. y «La canción de la llama» de Bernice Claire, comedia y revista. A las cinco de la tarde «Su primer amor». 10 centavos matinée; por la noche diez centavos damas y niños; 20 caballeros. Mañana: «Besos al pasar»

OLIMPIC: «LA LEY NO ESCRITA». Constance Bennett

Hoy a las 5.15, y 9.15 estreno de «La ley no escrita», por Constance Bennett. A las 8.15, comedia y «Jugándose la vida», por William Boyd. Mañana «Entre casados» por Adolfo Menjou y «Amores de una cantante».

CUBA: «EL CAMELLO NEGRO». «Nunca es Tarde»

Hoy, a las cuatro y a las ocho y quince comedia, revista, la grandiosa film «El camello negro», de Warner Olan y «Nunca es tarde», de Will Rogers; diez centavos por tarde, diez damas y quince caballeros por la noche.

UNIVERSAL: GRANDIOSO PROGRAMA

Hoy, cartón; revista; episodio 10 de «Los misterios del Barrio Chino», la film «La que no quiso», de Douglas Fairbanks, Jr. y «Los parientes de su esposa», de Ben Turpin. Damas y niños cinco centavos caballeros 10 centavos

MODERNO: «EL CAMELLO NEGRO». Warner Oland

Hoy a las 5.30 y 8.30 comedia; revista; «Mujeres de los doctores» de Warner Baxter y «El camello negro», de Warner Oland. Damas y niños, 10 centavos; caballeros 20 centavos. Mañana «Principe de amor»

LARA: «EL ATREVIDO». 10 CTS. Luneta

Hoy, estreno de «El atrevido» de Edmund Lowe, comedia, revista y «La senda de la ilusión», por Virginia Vally; diez centavos luneta en matinée y noche. Mañana «Conoces a tu mujer?» en español y «Siempre alerta».

REGINA: «EL CAMELLO NEGRO». «NUNCA ES TARDE»

Hoy «El camello negro», de Warner Olan y «Nunca es tarde» de Will Rogers y comedia; diez centavos damas y niños, antes de las cuatro; después 20 centavos; tertulia diez centavos y niños diez centavos siempre. Después del día primero, de lunes a sábado, diez centavos damas y niños hasta las 7.30 y después 20 centavos todos.

LIRA: «EXCESO DE CARIÑO». «MUJER MILAGROSA»

Hoy dos soberbias películas: «Exceso de cariño» por Dorothy Revier y «La mujer milagrosa», de Barbara Stanwyck. Precios populares. Mañana «Wall Street» de Aileen Pringle y «El código penal» en español.

E S C E N A

PRINCIPAL: THE DRAMA GUILD «PATSY». ESTRENO

La Compañía The Drama Guild, una de las más prestigiosas instituciones teatrales de Estados Unidos, actuará hoy y mañana en el «Principal, en vista del éxito que alcanzó en la única función que recientemente celebró en el mismo coliseo. Esta noche se pondrá en escena la comedia de Harry Coonner «Patsy». Las colonias inglesa y norteamericana tienen separadas numerosas localidades. Luneta a base de 80 centavos incluído el impuesto.

NACIONAL.—HOY DESPEDIDA A MOJICA.—CONCIERTO POPULAR CUBANO.—CANTANTES, MUSICOS Y ACTORES RINDEN HOMENAJE AL TENOR IDOLO DE LA PANTALLA.

Desde su palco grillé en el Teatro Nacional se despide esta noche del público habanero José Mojica. Mañana saldrá para Santa Clara donde cantará el día primero siguiendo a Camagüey y Santiago para embarcar para Puerto Rico.

José Mojica no actuará más en la Habana ni asistirá a más espectáculos que al concierto popular cubano que se celebrará esta noche en el Nacional para despedirlo.

La Fox Film de Cuba dió clima al homenaje tributado al gran artista proyectando las películas que le dieron popularidad y el público habanero acudió al magno coliseo llenándolo todas las noches.

Hoy rinden homenaje al gran artista cantantes, músicos y actores en el magnífico programa organizado para hoy por Lecuona.

José Mojica es un admirador del Folklore musical cubano y por eso se le ofrece esta noche un concierto popular de música cubana. Notables cantantes intérpretes de la canción cubana, rinden homenaje hoy a José Mojica; que escuchará las melodías criollas por bellísimas voces y excelente orquesta bajo la dirección de Ernesto Lecuona.

Cantarán esta noche Hilda Salazar, «El frutero»; Carmen Burguette que cantará la romanza de la zarzuela de Galarraga y Lecuona «Rosa la China» que estrenó en su segundo concierto José Mojica; Luisa María Morales, «Lamento africano»; Mercedes Menéndez, «Ave del paraíso»; y Rosario García Orellana en «Escucha al ruiseñor».

El concierto popular dará fin con el mosaico de la revista de Lecuona «La Tierra de Venus» interpretado por todas las cantantes bajo la dirección de Lecuona al piano acompañado por la Orquesta Le Batard.

El concierto popular está combinado con el Espectáculo de Hollywood en el que los danzarines Clarisse et Christian bailarán sus coreografías «Amor Salvaje» y Sueño Oriental.

Una nota cómica en el programa es el pasillo de actualidad original de Sánchez Arcilla «Delirio de Mojica», que será interpretado por Natalia Gentil, Mimí Cal, Manuel Colina y Totico La Presa.

Las puertas del teatro se abrirán a las ocho y a las nueve dará comienzo la función con la proyección de la película El Príncipe del Amor y Mojica en la Habana esta última completa.

A continuación el espectáculo, José Mojica llegará al teatro a las 9 y media.

Los precios para esta noche son: Luneta numerada ochenta centavos. Butaca y asiento de palcos 60 centavos. Tertulia 30 centavos y Paraíso 20 centavos.

No hay función por la tarde.

MARTI: HOY, GRAN ESTRENO

El teatro de las cien puertas estrena esta noche una revista, sainete en un acto, siete cuadros y un prólogo en prosa y verso, libro de Agustín Rodríguez, música de R. Prats, titulada «La revista del año». Irá en turno de honor a las 10.30. A las 8.45 subirá a escena la fina zarzuela «La Virgen de la Palma». El viernes, por ser primer día del año, habrá matinée con «La Virgen de la Palma» y Mosaicos. Pronto: «Cecilia Valdés». Luneta 30 centavos: butaca 20; tertulia 10 centavos.

PAYRET: HOY, «UN CONCIERTO DE MOJICA»

Inusitado entusiasmo hay entre las familias habaneras por asistir al estreno de «Un concierto de Mojica», sainete-revista original de Carlos Robreño, y para el que ha escrito inspiradísimos números musicales el maestro Eliseo Grenet. Se lucen en esta obra Blanca Párcenas, Carmita Ortiz, Amada Alonso, Yolanda González, Julio Richard y Paco Lara, el popular actor cómico. Con este estreno hace su debut Félix Gutiérrez, un «gallego» con todas las de la ley. En primera tanda a las 8.45, sube a escena «Topacio Jr.», de los mismos autores. Luneta 30 centavos cada tanda.

ACTUALIDADES: «MUJERES DE DRES.» «EL IMPOSTOR»

Dos buenas películas para hoy: «Mujeres de los doctores» de Warner Baxter y «El impostor» de Juan Torena, en español; comedia. Luneta 10 centavos: tertulia 5 centavos. Mañana «La Isla del Infierno» de Jack Holt y Ralph Graves.

MUSICA Y MUSICOS

LA SOCIEDAD ARTISTICA CUBANA

Bajo los mejores auspicios se ha fundado en nuestra ciudad la «Sociedad Artística de Cuba». He aquí una grata noticia para nuestros lectores, ya que viene a llenar una necesidad espiritual de primer orden. Esta institución se dedicará a difundir la música cubana, antigua y moderna, dando a conocer a los mejores compositores y artistas de nuestra patria. Cuenta con un grupo de jóvenes figuras del «bel canto», cuyos nombres daremos a conocer oportunamente.

La «Sociedad Artística Cubana» ofrecerá a sus asociados, por el módico precio de un peso mensual, dos conciertos por cantantes y ejecutantes de nuestra patria, así como del extranjero. Tiene ya en cartera varios negocios teatrales de positivos méritos. Son sus directores dos estimados compañeros en el periodismo: Julio de Céspedes, director del «Almanaque Social» y Miguel Baguer, cronista social de «Información», y es su director artístico un veterano empresario de sólida garantía: Alfredo Misa, de quien conserva la sociedad habanera tan gratos recuerdos. Los conciertos—repetimos—se celebrarán dos veces al mes en uno de nuestros principales teatros. Los que no sean socios pueden también asistir a ellos. Las entradas han sido fijadas en sesenta centavos por concierto. Los asociados tendrán siempre su localidad fija.

Los que deseen informes pueden solicitarlos en las oficinas de la «Sociedad Artística Cubana», Amargura 23 altos, teléfono A-4242.

El domingo pasado tuvo lugar la prueba preliminar a que han sido sometidos los aspirantes a las becas de canto, ofrecidas por el Conservatorio Internacional, directora señora María Jones de Castro, bajo la dirección artística—dichas becas—del profesor Sr. Alfonso Helmer.

El Tribunal Examinador hubo de seleccionar siete de los aspirantes para que concurran a la prueba semi-final que se verificará en los salones de dicho Conservatorio, el próximo domingo, día tres de enero a las tres de la tarde, y cuyos nombres doy a continuación: señoritas Graciella González Teúma, Montserrat de la Riba, Elvira Rojas, María Isabel López Rovirosa, Isabel Rosell y los señores José R. Morejon y José Alayón.

A los aspirantes que por enfermedad no pudeiron asistir a esta primera prueba, se les cita nuevamente para que concurran al Conservatorio Internacional el domingo próximo día tres a las tres de la tarde.

N. B.

EL HORARIO DEL CONSULADO DE CUBA EN MERIDA, MEXICO

El señor Charles C. Dufau, presidente de la Cámara de Comercio Cubana, ha dirigido al secretario de Estado un razonado escrito en relación con las horas de despacho del Consulado de Cuba en Mérida.

En dicho escrito la citada Corporación solicita que dicho horário se modifique, a fin de evitar el pago doble de derechos.

ADQUIERE LA PROPIEDAD DEL CENTRAL MANATI LA FIRMA CZARNIKOW RIONDA

Sabemos de fuente absolutamente digna de crédito que la firma Czarnikow Rionda va a adquirir la propiedad del central «Manatí», si ya a la hora en que escribimos estas líneas no ha firmado el correspondiente acto de compra-venta.

Por otra parte, por informes que nos han llegado de Manatí, reina en aquella localidad una gran alegría, porque la firma Rionda ha asegurado que tanto el pago de sueldos y jornales, como el de las distintas contratas relacionadas con la próxima zafra, se efectuará en efectivo y no, como se hace en la actualidad, a base de vales.

Esto dará lugar a una más franca expansión de los negocios y en toda clase de actividades en la zona de Manatí.

HOY CAMPOAMOR HOY
Empresa: PUENTE Y SMITH
30-40-50 De 1½ a 11½ Niños 20
PRE-ESTRENO
HOY Solamente
despues: hasta el 21 de Marzo

Superior a "BESOS AL PASAR" "GOZAR LA VIDA" "LA DIVORCIADA"

NORMA SHEARER
En un nuevo triunfo de la pantalla
ALMA LIBRE
FREE SOUL
con CLARK GABLE
LIONEL BARRYMORE
Producción que obtuvo el primer premio entre todas las estrenos de 1931
5½-9½ Presentación de JOSE BOHR
MAÑANA
"PREMIER" MUNDIAL DE
"HOLLYWOOD CIUDAD DE ENSUEÑO"
con JOSE BOHR
NANCY DREXEL y LA TORA
Reflejo palpitante de las alegrías y desengaños de la Ciudad de la esperanza y del ensueño
3½ 5½ 9½
JOSE BOHR en PERSONA
en el PROLOGO y EPILOGO
"ME VOY PA MI TIERRA"
con el conjunto del conjunto argentino de TANGOS
"REMIGIO"
A LAS 11 Y 45 P.M.
GRAN FUNCION ESPECIAL
VENGA A ESPERAR EL 1932 EN
CAMPOAMOR

Cartel del Día

POR LOS TEATROS

NACIONAL.— Despedida del Espectáculo de Hollywood con José Mojica al frente y Lecuona.

PRINCIPAL DE LA COMEDIA.—A las 9: The Drama Guild, Compañía Americana, que estrena en Cuba la comedia Patsy.

PAYRET.—A las 8.45: Topacio, Jr. A las 10.30: estreno de Un concierto de Mojica.

MARTI.—

A las 8.45: La Virgen de la Palma. A las 10.30: La revista del año, estreno.

CINES

CAMPOAMOR.— A todas horas: Pre estreno de Alma libre, por Norma Shearer y Clark Gable.

ENCANTO.—A todas horas: comedias; Las luces de Buenos Aires y presentación de María Tubau.

FAUSTO.—A todas horas: comedias y La mujer comprada, por Constance Bennett.

RIALTO.—A todas horas: comedias y La ley del harem por José Mojica.

NEPTUNO.— El deseo supremo; El hechicero de París.

REGINA.— El camello negro; y Nunca es tarde.

RIVIERA.— En tandas elegantes: comedia y El deseo supremo.

TRIANON.— En tandas elegantes: comedia y Las luces de Buenos Aires.

OLIMPIC.— En tandas elegantes: La ley no escrita; Jugándose la vida y comedia.

INGLATERRA.— Comedias; Su primer amor; La canción de la llama.

VERDUN.— Comedias; Por qué se casan las mujeres y Alma gigante.

ACTUALIDADES.— Comedias: El impostor y Las mujeres de los doctores.

WILSON.— Malditas sean las rubias; Adiós.

LIRA.— Revista; comedias; Exceso de cariño.

LARA.— El atrevido y La senda de la ilusión.

NIZA.—De 1 a 11: revista; episodio; Justicia montesa y Así lo quieren ellas.

UNIVERSAL.— La que no quiso; Los parientes de su esposa.

NORMA.— Comedias; El hampon aristocrático y debut de José Bohr y Eva Limiñana.

CUBA.— Revista; comedias; El camello negro y Nunca es tarde.

FLORENCIA.— Comedias; y Entre casados.

MODERNO.— Revista; comedias y El camello negro.

VALENTINO.— Príncipe de amor; Precio de un beso.

Sábado

Sucesos.
Strikes

Deportes.
Lecturas
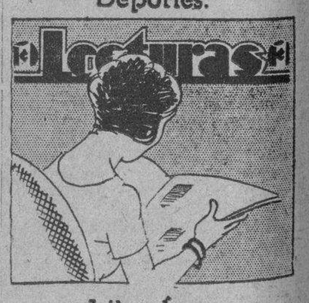
Literafura.
ARTE y ARTISTAS
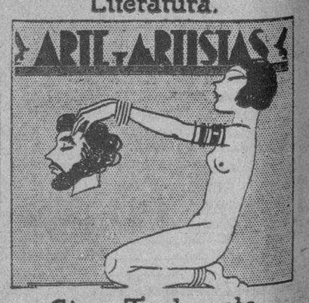
Cine, Teatro, etc.
EL BONIATO

Humorismo.
Todo esto lo encontrará usted en la revista SABADO editada por el personal de "La Semana". Pídasela a su vendedor todos los sábados a las once de la mañana.
CINCO REVISTAS CINCO CENTAVOS

METRO-GOLDWYN-MAYER
CAMBIA LAS ESCENAS QUE MORTIFICAN AL PUEBLO CUBANO EN LA PELICULA
"CANTO DE AMOR CUBANO"
WESTERN UNION
CABLEGRAMA
CLASE DE SERVICIO — Si no tiene ninguna indicación se entenderá que es cablegrama rápido.
INDICACIONES: Rápido-Tasa Entera; LCO Diferido-Media Tasa; NLT Carta Cablegráfica; WLT Carta Fin de Semana
NEWCOMB CARLTON, PRESIDENT — J. C. WILLEVER, FIRST VICE-PRESIDENT
CDA743 GP NEWYORK 19 23/446P 1931 DEC 23 PM 4 58
LEWIS-
METROFILMS HAVANA-
ARRANGING TO MAKE ALL ELIMINATIONS FOR WORLDWIDE DISTRIBUTION
CUBAN LOVE SONG SUGGESTED BY CUBAN CONSUL-
SPRING.
(TRADUCCION)
ARREGLANDO HACER TODAS ELIMINACIONES PARA DISTRIBUCION MUNDIAL CANTO
AMOR CUBANO SUGERIDAS POR CONSUL CUBANO
SPRING

M.E.C.D. 2016

EL ULTIMO NUMERO DEL «BOLETIN DE FARMACIA»

El último número del «Boletín de Farmacia» que edita la Asociación Farmacéutica Nacional, dirigido y administrado respectivamente por los doctores José Capote Díaz y Juan Eligio Puig, letrado consultor y tesorero uno y otro de la referida Asociación, trae un interesante texto científico relacionado con la ciencia médica y la farmacopea cubana y extranjera.

Los artículos que inserta dicho boletín son los siguientes: «24 años de existencia», «Farmacopea Brasilera», por el doctor Ricardo Galbis Rubio; «La Teoría y la práctica en la lucha contra el opio», por el doctor Leopoldo Brad, de la Facultad de Ciencias Médicas de Buenos Aires; «Creación y evolución de la cátedra de terapéutica de la Escuela de Medicina de la Facultad de Medicina y Farmacia de la Universidad de la Habana, por el doctor Angel Pérez Andrés; y otros varios escritos de mucho interés y amenidad para los profesionales médicos y farmacéuticos.

ASUNTOS CAMAGUEYANOS

Separadamente visitaron al Presidente el Gobernador y el Alcalde de Cámagüey. Este último fué acompañado a Palacio por el Secretario de Sanidad Dr. Barahona.

DE LA TERMINAL

EL GOBERNADOR DE CAMAGUEY. — Regresó anoche a Camagüey, después de pasar una semana en ésta, el gobernador de esa provincia, señor José Antonio Villena. Fué despedido en la Terminal por varios correligionarios y amigos.

TREN EXPRESO LIMITADO.—Salieron anoche por este tren: A Holguín, el senador por la provincia de Oriente, Enrique Machado. A Ciego de Avila, el doctor J. A. Olazábal. A Matanzas, el doctor A. López Luis. A Jagüeyal, el doctor Mario Ayala. A Holguín, Manuel Caballero Fuentes. A Ranchuelo, el doctor Ricardo Solís. A Matanzas, señora María Emilia Rodríguez. A Camagüey, Enrique Fas y Vega. A Matanzas, Ursino Hurtado de Mendoza. A Ciego de Avila, el doctor Bernabé Estrada. A Santa Clara, Pedro Vargas. A Camagüey, doctor Camilo Doval. A Camagüey, Ezequiel Loaza. A Matanzas, el cura párroco de esa ciudad. A Sagua el doctor Ismael Veulenz. A Caibarién Juan Perdomo. A Camagüey, Salvador Villoch. A Manzanillo, doctor Gilberto Ante. A Campo Florido, Fermín Martínez. A Santiago de Cuba, doctor A. González Busto. A Santa Clara Evaristo Pascual. A Sancti piritus, Manuel Delgado. A Bayamo, Fernando Pérez.

HABANERAS

(Viene de la página CINCO)

VIRGINIA FERRAN

A LOS SEIS AÑOS

Virginia...
La linda Virginia Ferrán.
Encantadora niña que a los seis años de edad llama la atención de todos cuantos la conocen por su gracia y por su inteligencia.
Hija adorada del doctor René Ferrán, Abogado Fiscal de la Audiencia de la Habana, y su esposa tan gentil y tan interesante Teté Rivero, hermana de nuestro querido director.
Dulce Virginia.
Tan espiritual, tan delicada.

LA FIESTA DE AYER

Grandiosa...
Realmente imponderable.
Hay que decirlo de la fiesta de ayer en el Auditorium ofrecida por la Sociedad Pro-Arte Musical.
Organizada fué por Nicolai Yavorski, profesor de baile de la institución, que tan alto supo poner su nombre, su historia y sus prestigios.
Fiesta del ballet que resultó, bajo todos sus aspectos, de un mérito excepcional.
¿Describirla?
Sería vano intento.
Me limitaré a dar cuenta del numeroso y brillante concurso social reunido en aquella sala.
Entre las señoras, Oria Varela de Albarrán, Laura Rayneri de Alonso, Lizzie Morales de Batet, Lolita Fernández de Velasco de Montalvo, Margarita Adot de Hidalgo Gato, Julia Aballí de Quero, Olga Bosque de Sterling, Matilde Truffín de Mesa.
Evelia Méndez de Valdés Rodríguez.
Virginia Justiniani.
Lolita Fernández Boada de Bernal, María Díaz de Villegas, Consuelo Mármol de Cubas, Lila Canal de D'Angelo, Berta Palacio de Vega, Lolita de la Torre de Candia, Estelita Martínez de Fumagalli, Laura Oliva de Peraza.
María Luisa Crabb de Ortiz.
Margarita Rayneri de García Velez.
Gloria Acosta de Rodríguez Ecay, Mary C. de Laine, Josefa Agüero de Recio, Loreto Dorrbecker de Molina, Consuelo Cubas de Villate, Adriana Pérez Chaumont de Othermin, Angela M. Oleaguivel de Ducureau, María Montiel de Martínez, Rite F. de Varela, Matilde Iglesias de Casanova, María Cabeza de Solís.
Regina Truffín de Vázquez Bello.
María Antonia Villalba de Pedroso.
Josefina Justiniani de Loredo. Caridad Dumás de Justiniani, María Amalia Marban de Beltrán, Cuca Casteleiro de Salaya, Josefina Franca de Gómez Calvo, María Luisa Alvarez de Rodríguez Alonso, María López de López Silvero, Beatriz Castro de Navarrete, Mercedes Fernández Blanco de Anrich. Vda. de Clarens.
Henrriette Le Mat de Labarrére.
Marquesa de Altagracia.
Georgina Tabío de Chabau, Serafina de Cárdenas de Antigas, Asunción Giralt de Coyula, María Francisca Díaz de Rivero, Elvira Pérez de Errasti.
Magdalena Hernández de Pujals.
María Teresa García de Hidalgo.
Rosa Jiménez Viuda de Miyeres, Adela Silva de la Torre, Ana Boudet de Regüeiferos, Berta del Cerro de Roca, Nena Nodarse de Beltrán, María Isabel S. de Navarrete, Lourdes de la Torre de Diehl, Ofelia Le-Monier de Alonso, Sara Fernández de Castro de Botet.
Sofía Arenal de Cárdenas, Margot del Monte de Cárdenas, Victoria Padilla de Quero, Elena de Cárdenas de Sardiñas, Katherine Puyans de Giro, María Albarrán de Presno, María Eugenia Varela de Witnetraub, Mariaa Antonia Bonet de Domínguez, Nena Aróstegui de Bolívar.
Lourdes de Cárdenas de Dardet.
Alicia de Cárdenas de Belt.
Beba Montalvo de Velo, Ana Santana de Illas, Isolina Illas de Suárez, Clara Suárez de Guastella, Dolores R. Viuda de Barro, Angélica Fernández de Cervera. Elsa González de Aróstegui, Silvia Gamba de Gómez Loredo, Mercedes Real de Chibás, María Isabel Llovet de Camacho, Estela Alonso de Nodarse.
María Sánchez de Fuentes de Florit.
Lily Morales de Coroalles.
Araceli Hernández de Matacena, Emilia Milián Viuda de Baró, María Teresa Fueyo de Ebra, Sara Clavijo de Llano, Margot del Monte Viuda de Sánchez, María Antonia R. Viuda de Baguer, América S. de Verdeja, Silvia Cardona de Lancís, Teresa Spencer de García Longoria, Rosita Cadaval de Rayneri.
Elvira Pérez de Errasti.
Mireille García de Franca.
Lily Moré de García Enseñat, Lita Salmorhagui de Pennino, María Betancourt de Galdós, Mariana Mata de Torroella, Carmen Soldevilla de Hernández, Angélica Harrié de Karman, Clara B. de Carrera, Amparo Polo Viuda de Jorrín, Josefina Mendoza de Batista, Hortensia García de Ruiz, Dulce María Nodarse de Baltrán.
Violeta Mesa de Junco, Caridad Fiol de Batlle, Esperanza Sánchez de Acosta, Alicia G. de Sánchez, Marina Folla de Núñez, Carmelina Tarafa de Montalvo, Conchita Bosque, Ivonne Giberga...
Señoritas.
Un grupo numeroso.
Alicia Castellanos. Celia Rosa Morales, Fina Contreras, Lolita Coroalles, Mina E. Errasti, Mary Morales, Lily Batet, Josefina Bascuas, Cuca Menéndez, María Antonia de Cárdenas, Iris y Ena Odio, Lula González, Inés Maceo.
Cusa Moré.
Chacha Ortiz Crabb.
Carmen y Saskia Zitelmann, Marina y Elena Gómez, Nena Font, Pilila Camacho, Teresita Pujol, Hortensia y Amalia Lavedán, Rosita Rayneri, Berta Recio, Margarita y Estela Montero, María Luisa y Rosario Arellano.
Lidia y Celita Rayneri.
Lupe y Margot Zúñiga.
Sarita y María Luisa de Llano, Lolita Guiral, Mercedes y Luz Longa, Berta Cadenas, Lila Forcade, Aldita Muñoz, Teresa Foya, Carmita Díaz.
Anita Arteaga.
Doria Bacon.
Luisa María Morales, Gloria Menacho, Vicenta Pedroso, Alicia Morales, Elena Franca, Isabel Galdos, Mercedes Rodríguez Sánchez, Enriqueta Batista, Fifi Torres, Clara Fonseca, Zoila Ventura, María Luisa de Lasa, Alicia Serafín.
Nenita Herrera.
Adela y Josefina Dardet.
Silvia Rodríguez Polo, Hilda Martínez Piloto. Lolita Ortega, Alicia Chamblers, Mercedes y Graziella Carrillo, Sara Galofre, Gladys y Stenie de Castro, Elvira Loret de Mola, Lolita Espin, Flora Toyos, Rosario González Labarga.
Corita Sánchez Agramonte.
Anita Galdós.
Alicia Morales Cárdenas, Rosita Miyeres. Rosa Rodríguez Cáceres, Matilde Camacho, Mariana Regüeiferos, Emma Bermúdez, Elodia de Cárdenas, Mayita Juncadella, Hortensia Betancourt, Esperanza Casariego, Clotilde Pujol.
Oria Albarrán.
Mina Errasti.
Adriana Othermin, Lolita Ortega, Elena Pérez Chamblers, Rosa María Yero, Mimí Ardavín, Mercedes y Teté Anrich. María O-Reilly, Delia Sorhegui, Chita Diehl, Panchita, Ofelia, Margot, Rita María y Graziella Lozano, Ofelia Morales, Motica García Rayneri, Cuca Hidalgo, Cuca Martínez, Dinorah Argudín.
Zeida y Chita Ochoa.
Marta Santa María.
Alicia Camacho, Teresa Pujals, Silvia Maceo, Pilar Acevedo, Rosina Guastella, Paula Dubois, Carmen Rosa Larcada, Gloria Cervera, Emilia y Luisa Ruga, Violeta Basterrechea, Beba Pujals.
Gloria y Josefina Loredo, Marta Aspiazo, Mercedes Arrinda, Emma Azcuy, Beatriz Navarrete, Silvia Echavarría, Alicia González del Real Gladys López Guerrero, Margarita Bertheau, Manolita Bravo, Margot y María Antonia Jorge, Louise Liebbman, Erundina Cabarrocas, Fabiola Capdevila, Conchita López Bosque.
Gloria y Josefina Loredo.
Lidia Pla.
Lolita, Maruja y Carmita Cibrián, Marta Montes, Estela García Miranda, Sofía Carrera, María Zoila García Fominaya, Marta Andrews, Josefina Florit, Alicia Pedroso.
Magda Vázquez Bello, Elena Franca, Angela Echarte, Rosa López Silvero, Mirian y Marta Betancourt, Carmen Castellanos, Lily Chabau Cristina Hernández Miró, Armenia Martín, Rebeca Mañas, Ana María Coyula Herminia López Claussó, Josefina Conde, Esther y Silvia Carranza, Flavia Argüelles, Elena Hidalgo Gato, María Luisa y María Francisca de la Sierra, Olga Barrera de los Reyes, Lolita Candia.
Josefina Cabarga, Mignon y Enriqueta Morán, María Luisa Clarens, Julia y Rosa Morales Zaldo, Ana María Bosch, Hilda Juliach.
Ana María Carrillo.
Josefina y Mercedes Gatell.
Aurelia Aróstegui, Amelia y Estrella Naranjo, Margarita Sánchez, Gloria Ortiz, María Luisa Ortiz, María Luisa Lay, Pilila Camacho, María Julia Casanova.
Carmen Herminia Carranza, Dulce María de la Raba, Gloria Rodríguez Ecay.
Y Lolita Vidal.
Tan linda.

LYCEUM

Esta tarde.
En los salones del Lyceum.
Una lectura comentada de **Hotel América**, notable obra de María Leitner, ofrecerá la joven y gentilísima dama Berta Arocena de Martínez Márquez.
Fino prosista.
De acentrada cultura.

BODAS DE ENERO

Una boda más.
Entre las de año nuevo.
Señalada está para los primeros días de enero en la Iglesia de Nuestra Señora del Carmen.
Son los novios Carmen Ana Gómez Rubio, señorita de dulce belleza, esbelta y graciosa, y el joven doctor Luis Alberto Bernal y Castroverde.
Falta por fijar la fecha.
Y la hora.

DAMAS ISABELINAS

Por radio.
Una conferencia hoy.
La dará por la estación del hotel Plaza, fiel a la campaña de propaganda emprendida por las Damas Isabelinas, la distinguida señora Valeria Marcos de Ascanio.
A las doce del día.
Hora fija.

(Continúa en la Página NUEVE)

Pronto.....!

La Venta del Peso

Del 2 al 11 de Enero

EL ACONTECIMIENTO que Ud. esperaba: "La Venta del Peso", en la Isla de Cuba. Cuatro meses de cuidadosa preparación, y como resultado, la oferta más extraordinaria hecha en mucho tiempo.
Pida un folleto; lea nuestros anuncios; reserve sus pesos.

La Isla de Cuba

Máximo Gómez 55 y 57

PIDA UD. HOY

AROMATICOS
SUAVES
DELICIOSOS
EL MEJOR CIGARRO QUE JAMAS SE HA HECHO
KAROUAN ES UNA CARICIA A SU GARGANTA

AVISO

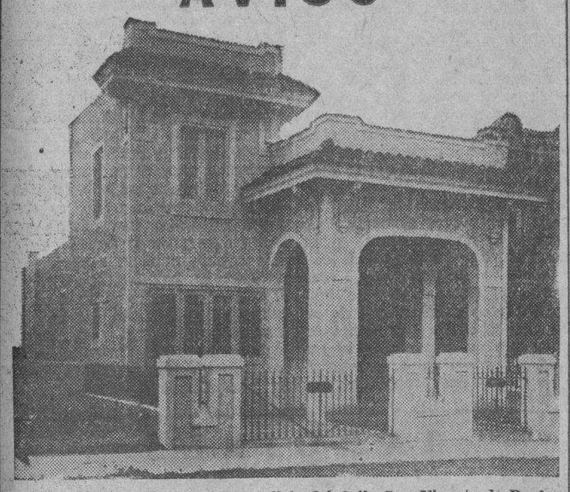

La rifa de esta casa a beneficio del Asilo San Vicente de Paul y pobres de la Iglesia de Monserrate, que estaba señalada para el primer sorteo de enero de 1932, por Resolución del Honorable Sr. Presidente de la República, publicada en la Gaceta Oficial de 15 del corriente, se pospone para el primer sorteo de junio próximo, debido a no haber sido posible vender las papeletas restantes.

Habana 28 de Diciembre de 1931.

EL COMITE GESTOR.

†

E. P. D.

CANDIDO GIL Y JUNCO

Que falleció en West Palm Beach, E. U. A. el día 7 de Diciembre del corriente año. Y será exhumado en el Cementerio de Colón el Miércoles 30 de Diciembre de 1931 a las 4 y 30 p. m. partiendo el cortejo fúnebre a la hora señalada de la calle Carlos III s. n. entre Almendares y Requena.

Sus padres y demás familiares ruegan a las personas de su amistad asistan a este acto, por cuyo favor les quedarán eternamente agredecidos.

La Habana 30 de Diciembre de 1931.

Por la Familia Gil-Junco
Dr. Heliodoro GIL CRUZ.

MAX FACTOR'S MAKE UP STUDIOS
Hollywood
Consultas sobre armonía de colores
Cuidado del Cutis
Indicaciones sobre el arte de embellecerse
Por un Experto de los "Studios"
LA CASA WILSON-Obispo 52
De 2 a 5 P. M.

SOMBREROS Y VELOS
Nuevas fantasías, preciosos modelos, hemos recibido y exhibimos en nuestro Departamento, para la temporada actual.
Bonita colección en terciopelo finísimo, a $4.00.
VISITENOS USTED
Ya quedan muy pocos VELOS, pues hemos tenido un éxito enorme en su venta.
"Bazar Inglés"
GALIANO Y SAN MIGUEL

"EL VIZCAINO" El decano de los tostaderos de café
SUS MODERNAS MAQUINARIAS HACEN QUE ESTA CASA SEA LA PREFERIDA POR EL PUBLICO
EL VIZCAINO
RECIBIMOS SEMANALMENTE EL EXCELSO CAFE «EXCELSIOR» DE COLOMBIA, Y EL FAMOSO PUERTO RICO; ASI COMO EL MEJOR CAFE CRIOLLO DE GUANTANAMO Y LOMAS DE TRINIDAD
En precios y calidad nadie compite con «EL VIZCAINO»
Teléfono A-3642
Monserrate número 117-Habana

Diciembre 31
GRAN FIESTA DE LA DESPEDIDA DE AÑO
CUBIERTO $10.00
Obsequios de Souverin
COMIDA BAILE RULETA
MUSICA POR DOS CELEBRADOS CONJUNTOS.
DON AZPIAZO y su famosa Orquesta del Casino Nacional y la popular Neoyorquina de Jerry Freeman.
Presentación de la magnífica parejas de bailes
FOWLER & TAMARA
Gus Van, Director Artístico de fama internacional.
Para reservaciones de mesas, teléfonos FO-7420, 7075 y 7365

M.E.C.D. 2016

INFORMACION CATOLICA

SOLEMNE CULTO A SANTA RITA EN EL SANTO CRISTO

El 24 del actual se concluyó el solemne Novenario de Miércoles a Santa Rita de Casia, en preparación a la Natividad de Nuestro Señor Jesucristo.

En los ejercicios de la mañana, celebrados a las ocho y media y nueve y media, el P. Spirali, O. S. A., exhortó a los devotos de Santa Rita de Casia a recibir al Señor en sus corazones, ofreciéndole hospedaje, para lo cual debían de comulgar fervorosamente en la Natividad del Señor, disponiéndose para esa Comunión con una buena confesión de sus culpas, pues Jesucristo quiere nuestros corazones, pero limpios de todo pecado, con especialidad de los mortales. El corazón manchado con el pecado es para el Señor el más nauseabundo de los aposentos.

Sería cosa horrible darle entrada en él. Pero el corazón arrepentido y absuelto de sus crímenes y pecados, es mansión de recreo para el Niño Jesús, que vino a buscar las pecadores.

En los ejercicios de la tarde y noche, después de anunciarle los cultos correspondientes al 25, 31 y primero del año de 1932, predicó sobre la paz, expresando que todos debían reconciliarse unos con otros, si no eran para ellos aquellas palabras del canto de los ángeles: «Gloria a Dios en las altura y paz, en la tiera para los hombres de buena voluntad».

Todos anhelamos la paz, pero no queremos reconciliarnos con nuestro hermano. Dios promete la paz a los hombres de buena voluntad, pero no puede serlo El que tiene odio o rencor contra su hermano.

Dios, si no hay reconciliación no quiere ofrendas ni sacrificios, manda dejarlas al pie del altar e irse primeramente a hacer las paces con su hermano.

Amenizó los cultos de la tarde la señora Julia Fernández de Saenz, quien cantó irreprochablemente el Ave María de Massenet, acompañada al órgano por la señorita Criselda López.

En los ejercicios de la noche cantó magistralmente el Ave María de Luzzi, la señorita Inés García, la cual tuvo por acompañante a la señorita Criselda López, la gentil organista de los miércoles de Santa Rita.

Asistió una gran concurrencia de fieles.

ACTOS CATOLICOS QUE SE ANUNCIAN PARA HOY

En la Parroquia del Cristo, los cultos de los miércoles de Santa Rita.

Por la mañana a las ocho y nueve.

Por las tarde a las cinco y media.

Por la noche, a las ocho y media.

En la Iglesia de Santa Clara, el Jubileo Circular.

La Misa del Sacramento a las nueve de la mañana.

La reserva a las cinco p. m.

En los demás templos, las Misas rezadas y cantadas de costumbre.

VARIOS CULTOS QUE SE ANUNCIAN PÁRA MAÑANA

EN LA IGLESIA DE REINA

A las 6 de la tarde, solemne Te Deum y sermón.

EN SAN FRANCISCO

A las 5 de la tarde, Hora Santa y solemne Te-Deum.

EN LA MERCED

A las 5 y media p. m. solemne Te-Deum y sermón.

EN LA PARROQUIA DEL CARMEN

A las 5 p. m. concluyen los solemnes ejercicios de los Quince Jueves, cantándose solemne Te-Deum por los beneficios recibidos durante el presente año.

EN LA PARROQUIA DEL PILAR

A las 7 y media de la noche, Hora Santa y solemne Te Deum.

EN SAN NICOLAS DE BARI

Celebra la Archicofradía de los Jueves Eucarísticos, solemne función de acción de gracias.

Por la mañana a las 8.

Por la tarde a las 5, cantándose en esta solemte Te-Deum.

EN LA PARROQUIA DEL SANTO CRISTO

Concluyen en este día, la solemnidad de los Jueves Eucarísticos.

Todo el día estará de manifiesto el Santísimo Sacramento, y a las 5 y media de la tarde, solemne función en acción de gracias a Jesús Sacramentado, con Te-Deum y sermón.

EN LA CAPILLA DEL CORAZON DE MARIA

De 8 a 9 de la noche. Hora Santa y solemne Te-Deum.

EN LA PARROQUIA DE JESUS DEL MONTE

Concluyen los piadosos ejercicios de los Quince Jueves cantándose solemne Te Deum.

SAN JUDAS TADEO

Iglesias Parroquial de Bauta

Mañana jueves, misa al Apóstol San Judas Tadeo, a las 7 y media a. m. a las 8 p. m.; 10 y media a. m., misa cantada; 6 p. m. Procesión por el interior del templo y ejercicio de la Novena; Procesión del Santo Rosario.

I-C 56335 29-30 Dic.

P. P. CARMELITAS DEL VEDADO

LINEA Y 16

El último día del año se celebrará en esta Iglesia el 8o. jueves del Santísimo, a las 8 a. m. Misa armonizada. Por la tarde a las 5 y media, exposición de S. D. M., rosario y sermón, antes de la reserva se cantará el Te-Deum en acción de gracias por los beneficios recibidos del Señor. Terminándose la Fiesta con la adoración del Niño-Dios. Este jueves es a intención de una piadosa Señora muy devota del Smo.

I-C. 58802 30 y 31 Dic.

ASOCIACION DE NTRA. SRA. DEL SAGRADO CORAZON

PARROQUIA DE LA CARIDAD

Mañana jueves 31, a las ocho y media Misa cantada y plática a la Santísima Virgen. No olvide asistir a estos cultos, es su homenaje de fin de año a la Señora y Dueña del Corazón de Jesús.

I-C. 58795 29-30 Dic.

PROGRAMA DE LOS CULTOS Y JUNTAS Y HORARIO DE LAS MISAS QUE HABRA EN ENERO EN EL TEMPLO DE REINA

Día 1.—La Circuncisión del Señor: Titular principal de la Compañía de Jesús. Misa armonizada de Comunión general, a las ocho.

Misa solemne a las ocho y tres cuartos, con sermón por el Padre Felipe Rey, S. J. Al final de la Misa de once como Primer Viernes de mes quedará expuesto S. D. M. hasta los cultos de la tarde, que dará comienzo a las cinco, con plática del Apostolado, por el Padre Esteban Rivas, S. J.

Día 3.—Primer domingo de mes. Misa armonizada de La Anunciata a las ocho, con explicación del Evangelio, por el Padre Esteban Rivas, S. J.

Día 4.—Primer lunes de mes. Misa cantada de la Congregación de Animas a las ocho, con plática por el P. Jorge Camarero, S. J., y reunión de Céladoras en el salón de juntas de la Residencia después de la Misa.

Día 5.—Primer martes de mes. Misa armonizada en honor de San Antonio de Padua a las ocho, al fin de la cual se dará a besar la reliquia del Santo.

Día 8.—Segundo viernes de mes. Misa cantada de la Congregación de Jesús Crucificado a las ocho, con plática, por el P. Jorge Camarero, S. J., bendición con el Santísimo después de la Misa y junta en el lugar de costumbre.

Día 9.—Segundo sábado de mes. Misa armonizada con cánticos de Hijas de María a las ocho, con plática por el P. Francisco Javier Asensio, S. J.

Día 19.—Función mensual de la Congregación de la Pía Unión de San José. Misa cantada a las ocho con plática por el P. Maurilio Pinacho, S. J. Al fin de la misa se dará la bendición con el Santísimo y se tendrá la junta en el lugar señalado.

Día 23.—Cuarto sábado de mes. Misa armonizada con cánticos, de la Congregación del Corazón de María, a las ocho, con plática por el P. Maurilio Pinacho, S. J., y celebración de la junta en el lugar acostumbrado después de la Misa.

Día 24.—Cuarto domingo de mes. Misa armonizada del Apostolado de la Oración; Caballeros, a las ocho, después de la cual se dará la bendición con el Santísimo.

Día 31.—Primer domingo de San José: Misa armonizada de Comunión general a las siete y media.

Misa cantada a las ocho y tres cuartos, con sermón por el P. Maurilio Pinacho, S. J., director de la Asociación Pía Unión de San José que es la que organiza estos cultos

Todos los viernes Misa cantada a las ocho y bendición al fin con el Santísimo.

Todos los domingos del mes Misa armonizada a las ocho y al fin, bendición con el Santísimo.

Juntas del mes.

Día 3.—Primer domingo. Junta de La Anunciata en sus salones, a las siete y media a. m.

Día 4.—Primer lunes de mes Animas después de la función de la mañana.

Día 6.—Miércoles anterior al segundo sábado. Hijas de María a las nueve a. m.

Día 8.—Segundo viernes. Jesús Crucificado, después de la Misa.

Día 11.—Segundo lunes. Consejo de las Conferencias a las nueve y media a. m.

Día 18.—Tercer lunes. Junta de los Catecismos, a las nueve y media a. m.

Día 19.—Pía Unión de San José; después de la Misa.

Día 22.—Viernes anterior al cuarto domingo, junta del Apostolado de la Oración; Señoras, a las nueve a. m.

Día 23.—Cuarto sábado. Congregación del Corazón de María, después de la Misa.

Día 24.—Cuarto domingo. Junta del Apostolado de la Oración; Caballeros, a las siete y media a. m., en el salón de juntas de la Residencia.

Todos los jueves: días 1, 14, 21 y 28, junta de la Conferencia de San Vicente de Paul, a las nueve y media a. m., en el salón de juntas de la Residencia.

Horario de Misas.

Fiestas y domingos: Habrá Misas a las cinco y media, seis y media, siete, siete y media, ocho, nueve, diez y once. En las de nueve y diez explica el Evangelio el P. Jorge Camarero, S. J., y en las de ocho y once el P. Felipe Rey, S. J., y el P. Francisco Javier Asencio, S. J., respectivamente.

Días laborables: Misas de hora fija, a las seis y media, siete, siete y media, ocho y nueve; y varias entre hora.

Primer viernes: Misas a las cinco y media, seis y media, siete, siete y media, ocho y nueve.

Advertencias.

1.—Para asistir a enfermos y moribundos, puede avisarse a los Padres de la Residencia, a cualquier hora del día o de la noche.

2.—Para confesiones en la iglesia, a horas extraordinarias, avísese en la portería al Padre que se desea.

3.—Todos los días al anochecer, habrá en la iglesia algún confesor.

ACCION DE GRACIAS EN EL SAGRADO CORAZON

Con el doble fin de dar gracias a la Divina Providencia por los favores otorgados durante este año, y pidiendo al mismo tiempo sus auxilios y bendiciones para el año nuevo, tendrán lugar en esta capilla los siguientes cultos:

Día 31.—De ocho a nueve p. m. Hora Santa, Rosario, meditación, sermón y bendición y Te-Deum.

El coro de la Capilla ejecutará las siguientes piezas, acompañadas al armonium por la señorita Cuca de la Cruz y violín por el señor Julio Tomás.

Tantum ergo.

«Oh Salutaris», de Concone, a 3 voces.

«Ave Verum» de Mercadante, a 2 voces.

«Crucifixus» de Faure.

La Hora-Santa y sermón por el R. P. Amado Andónegui, C. M. F.

ACTOS DE LA CONGREGACION MARIANA DE LA ANUNCIATA

Se ruega muy encarecidamente a los congregantes de la Anunciata, se sirvan concurrir a los siguientes actos:

DIA 31.— A las seis de la tarde, al solemne Te Deum, que a las seis de la tarde, tendrá lugar en la Iglesia de Reina.

A las ocho de la noche al palacio arzobispal para saludar al Excmo. señor Arzobispo de la Archidiócesis en sus días.

Día 1 de enero.—A las ocho de la mañana, a la Misa de Comunión General que se celebrará en Reina en honor a la Compañía de Jesús, en su onomástico. A las nueve, a la función solemne y después de ésta a felicitar a la Compañía de Jesús.

DOMINGO 3 DE ENERO.—A las siete y media de la mañana a la reunión mensual en la casa social.

A las ocho de la mañana, Misa y Comunión general, en la Iglesia de Reina.

A las diez y media de la mañana a la distribución de aguinaldo a los mil cincuenta niños del Catecismo, y para los cuales se pide el aguinaldo a los congregantes por las señoras y señoritas del Ropero del Catecismo de la Anunciata, el director y el presidente general.

Los aguinaldos pueden ser ropa calzado, sombreros, gorras, juguetes, comestibles, fruta, caramelos, etc.

¡Son mil cincuenta!, y todo hace falta para regalarles.

No se desecha aunque sea un lechoncito, pavo o unas guineas.

Se ponen contentísimos cuando ven algunos de estos animalitos y baten palmas al designar la suerte el agraciado.

Nuestros niños esperan de los congregantes su aguinaldo.

Remítanse los donativos a la Residencia de Reina.

TERMINACION DEL AÑO EN LA MERCED

El día 31 a las 8 p. m. función de acción de gracias con Exposición sermón y Te Deum. Jubileo Circular del 4 al 10 de enero.

I-C 58880 30-31 Dic.

EL VIERNES ES PRIMERO DEL MES Y DEL AÑO 1932

El próximo viernes, es el primero de mes y del año de 1932.

Es día de Comunión reparadora y de adoración al Santísimo Corazón de Jesús.

En todos los templos se celebra el solemne novenario de los primeros viernes.

Día 30 de Diciembre

Este mes está consagrado al Nacimiento de Nuestro Señor Jesucristo.

Jubileo Circular. Su Divina Majestad está de manifiesto en la iglesia de Santa Clara.

La Traslación de Santiago Apóstol Santos Liberio, Eugenio y Anisio, confesores; Sabino y Benustiano, mártires; Santa Anasia, mártir

San Anisio, obispo y confesor. Su diócesis fué en Tesalónica, donde dió muestras de su valor en la adversidad, y de su amor al prójimo en todas las ocasiones de su vida. Su muerte fué preciosa a los ojos del Señor.

San Sabino, obispo y mártir.

Sabido es los sangrientos edictos que por los años 304 publicaron contra los que profesaban la doctrina del Crucificado los emperadores Diocleciano y Maximiano, edictos que comprendieron a Sabino, obispo de Asís y a sus diáconos, por ser cristianos.

Como a tales fueron presos, azotados y despedazados con garfios en cuyos tormentos entregaron su espíritu al Señor.

Santa Anasia, mártir. En el año 304, mandando en Tesalónica Dulcicio, un soldado quiso impedir a una señora fuese a reunirse con los cristianos, y la mató con su espada. La señora se llamaba Anasia, y es la Santa que en este día nombra el Martirologio romano.

APOSTOLADO DE LA ORACION DE LA IGLESIA DE REINA

El Apostolado de la Oración celebrará en la Iglesia de Reina los siguientes cultos, los días 31 de diciembre y 1 de enero.

Día 31.—A las seis de la tarde solemne Te-Deum con sermón por el Padre Felipe Rey de Castro.

Día 1 de enero.—A las ocho de la mañana la Comunión general reparadora del Primer Viernes, la cual se aplicará según las piadosas intenciones de la Compañía de Jesus

A las ocho y tres cuartos cantarán la Misa, al igual que lo efectuaron en la fiesta de Cristo-Rey.

A las cinco de la tarde la solemne función del Primer Viernes, la cual se ajustará en un todo a la de la tarde del Primer Viernes de diciembre, debiendo concurrir para cantar los himnos litúrgicos, el Eucarístico de Sagastazábal y el de Cristo-Rey.

En la fiesta matutina predicará el Padre Felipe Rey de Castro, S. J.

En la vespertina, el Padre Rivas, S. J.

OCTAVARIO SOLEMNE EN LOS CARMELITAS DEL VEDADO

Se sigue celebrando con gran brillantez el Octavario del Niño Jesús en los Carmelitas del Vedado.

A las cinco y media Exposición, Rosario, sermón, cánticos, ejercicio del Octavario y reserva.

El día 31, terminados los ejercicios del Octavario y de los Quince Jueves se cantará solemne Te-Deum en acción de gracias por los beneficios recibidos.

IGLESIA PARROQUIAL DE JESUS DEL MONTE

El 31 del actual se terminarán los Quince Jueves al Santísimo Sacramento.

Por la mañana, a las 8 a. m. Misa cantada con exposición de Jesús Sacramentado, canto del Miserere, acto de Consagración y desagravio al Corazón Eucarístico de Jesús y reserva. Por la tarde, exposición de Su Divina Majestad. A las 5 y media, los solemnes ejercicios con sermón y Te Deum.

El día 7 primer jueves de enero, se volverán a comenzar los Quince Jueves, con el mismo orden para de esta forma comenzar y terminar el año con Jesús Sacramentado.

El día 1o. de enero, Primer Viernes del año, comenzarán el ejercicio de los 13 viernes a San Francisco de Paula. A las 8 a. m. misa armonizada y al terminar el rezo del trecenario.

Las fiestas fijas en esta Parroquia:

Viernes primero a las 8 y media misa solemne con exposición.

Domingo 2o. d emes. Fiesta del Apostolado.

Domingo 4. La Pontificia.

Martes 2o. A las 8 y media Misa Cantada a San Antonio.

Jueves 2o. A las 8 y media Misa Cantada a Ntra. Sra. del S. Corazón.

Viernes 2o. A las 8 y media Misa cantada a Jesús Nazareno.

Sábado 2o. A las 8 y media Misa cantada a la Caridad.

Todos los domingos fiestas de Precepto.

Misas rezadas a las 7, 8, 11 y 12

A las 9 Misa solemne con exposición.

Todos los jueves a las 8 misa cantada con exposición y a las 3 p. m se expone de nuevo el Santísimo hasta las 6.

Todos los días a las 5 y media Exposición del Santísimo, rezo del Rosario, visita y bendición solemne.

PROGRAMA DE CULTOS EN LA IGLESIA DEL CARMEN

Cultos extraordinarios.

Día 29.—Fiesta en acción de gracias a Santa Marta a las ocho y media con misa de tres padres y sermón por el P. José Vicente. Costea esta fiesta la señora Elvira Pérez de Errasti, presidenta de la Asociación de Santa Marta.

Día 31.—A las cinco y media de la tarde solemne fiesta y Te Deum en acción de gracias. Se celebra también uno de los Jueves Eucarísticos. Predicará el P. Teodosio.

Los Patronos se repartirán el día de Año Nuevo en las misas y en la fiesta de la tarde.

Fiesta de las rosas de Santa Teresita.

Se celebrará el día 2, a las nueve de la mañana, repartiéndose a todos los que asistan una rosa bendita.

Bendición y apertura de la escuela parroquial del Carmen.

El día 3 de enero a las diez de la mañana se efectuará solemnemente la inauguración de la Escuela parroquial de Nuestra Señora del Carmen, a la que asistirán distinguidos profesores y una representación de la Secretaría de Instrucción Pública.

Las clases empezarán el día 7 a las ocho a. m., hasta las doce.

La enseñanza estará conforme al plan de estudios aprobado por la Superintendencia para las Escuelas Urbanas.

El profesorado lo compondrán las religiosas Siervas de San José, bajo la Dirección de los Padres Carmelitas de la Parroquia.

La enseñanza será gratuita, sólo para varones de siete a doce años y serán preferidos los que pertenezcan a la Parroquia del Carmen.

Fiestas al niño Jesús de Praga.

Durante todo el mes de enero, a las cinco y media de la tarde, se rezará el Santo Rosario y el ejercicio al Milagroso Niño Jesús de Praga.

Los niños del Colegio y Catequesis Parroquial asistirán a estas fiestas e interpretarán preciosos motetes al Niño Jesús.

Los días 22, 23 y 24 de enero se celebrará triduo solemne al Niño de Praga. Para este triduo se harán programas especiales.

Cultos ordinarios.

Día 1.—Primer Viernes del mes.

Día 3.—Celebra la Guardia de Honor los cultos mensuales acostumbrados.

Día 3.—Fiesta a Santa Teresita. A las siete y media Misa de Comunión para los devotos de la Santita y asociadas, a la Pía Unión. A las nueve Misa solemne, procesión y plática por el R. P. Director.

Día 10.—Fiesta mensual a N. S. Madre del Carmen.—Por la mañana, a las siete y media, Misa de Comunión general. Por la tarde, a las cinco y media, ejercicio del mes, con exposición, rosario, reserva, procesión y plática.

Día 15.—A las ocho y media misa cantada mensual a Jesús Nazareno.

Día 16.—Retiro mensual de las Terciarias. A las siete y media, Comunión general. A las cinco y media p. m. Retiro.

Día 17.—Celebra su fiesta mensual la Asociación del «Amor Hermoso», a las siete y media a. m. Misa de Comunión general. Por la tarde, a las cinco y media, exposición, rosario y plática.

Día 19.—Fiesta mensual de la Pía Unión de San José.

Día 22.—A las ocho y media Misa cantada mensual a Nuestra Señora de las Angustias.

Día 24.—Celebra su fiesta la Asociación de Hijas de María y Santa Teresa. Por la mañana, a las siete y media, Misa de Comunión.

Día 29.—Celebra sus cultos en la forma acostumbrada la Asociación de Santa Marta.

Nota:—El día 1 de enero es festivo.

SOCIEDADES ESPAÑOLAS

EL DIA 9 DE ENERO BAILE EN A. DE DEPENDIENTES

El día nueve de enero próximo se efectuará en los salones del palacio de Prado y Trocadero un gran festival, el primero de 1932, en cuya organización ha empeñado sus mejores bríos la Sección de Recreo y Adorno.

Como saber nuestros lectores las fiestas bailables de la Asociación de Dependientes del Comercio reune los atractivos todos de esa clase de fiestas; o sea son dotados en música, adorno y buena disposición de todo lo que, desde hace varios años, las distingue y proclama como fiestas sin igual.

Mañana daremos detales acerca de la señalada para el 9 de Enero y tendremos a nestros lectores bien informados de lo que con su preparación se relacione.

VENCE LA AMNISTIA DEL CENTRO GALLEGO

Mañana jueves vence definitivamente el plazo de la amnistía social acordada pora la Comisión Ejecutiva del Centro Gallego, a propuesta de la Sección de Propaganda, para todos los ex-asociados que causaron baja desde el año 1926 al 30 de junio del corriente año.

Sépanlo así los interesados que solamente acogiéndose a la amnistía pueden reingresar en el Centro con el mismo número de antiguedad y los mismos derechos reglamentarios que tuvieron al causar baja.

EN EL SANATORIO HIJAS DE GALICIA

Ingresos.—Elvira Rodriguez, Dolores Rodrigue López, Herminia Fernández Pérez, Angelina Novoa, Carmen Lage López, Segunda Varela, Carmen Feijoo, Delfina Rodriguez, Constancia Manclarez y María Alvarez Rodriguez.

Altas.—María Hierro Vallejo, María Josefa Marroso, Concepción López Cabana, Luisa Cardeiro, Amparo Alvariño y Julia Camiña.

Vida Gallega

El número 503

Es un número lindísimo en el cual Jaime Prada, tan gran dibujante como fino humorista, reanuda su colaboración en la notable revista, que cada vez justifícia mejor su categoría. Otro grabado en colores —La Flota del Avia—da idea de las grandes bellezas de Galicia.

Brage el inspirado músico, firma una página de «Tumba que dalle», graciosísima obra gallega. Continúan «Mis Memorias», de Jaime Solá y la sensacional novela «El Milano de los Mares». La sección «Femeninas» acusa más su carácter de revista integral de Modas, solaz de la mujer. Todas las demás secciones son amenas y nutridas.

Grabados: Regatas en el Avia; el poeta Manuel Valcarce: su retrato y su caricatura; los últimos partidos del campeonato gallego de fútbol, equipos del «Celta» y «Deportivo», campeón y subcampeón; estreno de «Don Juan, contra Dan Juan», en la Coruña, vistas del litoral del Valle Miñor; un bellísimo cuarteto femenino; la iglesia de San Clodio, nuevo edificio municipal y la estación del ferrocarril Coruña-Santiago, exposición Sampedro en el Ateneo de Vigo; Sobral y sus ayudantes; bodas de oro del párroco de Bouzas; retratos de Quiroga y Rodríguez Elías: D. Manuel y D. José Troncoso, nuevos médicos, actos de despedida al catedrático D. Julián Alonso; el camino de Someso, en Coruña, un campamento de artistas en Ribas de Sil; Humorismo gallego, portugués y madrileño.

La impresión magnífica.

DE LA VENERABLE ORDEN TERCERA DE S. FRANCISCO

El próximo viernes primero de enero, celebrará la Venerable Orden Tercera de San Francisco, solemne función extraordinaria a las dos y media de la tarde.

En esta función serán distribuídos los Santos Patronos del año. Así mismo serán designados los de la Orden Tercera.

Se cantará solemne Te Deum en acción de gracias. Y Responso por el eterno descanso de los Terciarios difuntos.

Se encarece la asistencia a los Terciarios, debiendo llevar el cordón y el escapulario.

El día diez de enero, a la cuatro de la tarde será la asamblea anual en la cual será leída la Memoria de los trabajos efectuados en el transcurso del año de 1931.

UNA CONVOCATORIA A LOS CABALLEROS CATOLICOS

Se convoca por este medio a todos los miembros que integran la Corte Suprema y Directorio Nacional de la Asociación Caballeros Católicos de Cuba, para que concurran a la III Convención Anual y junta que se celebrará el próximo día 5 de enero de 1932 en el local social que en la villa de Caibarién ocupa la Unión de Caballeros Católicos.

Se advierte a los presidentes y consiliarios de las Uniones, que como miembros que son de la Corte Suprema, para tomar parte en los debates de la misma con voz y voto, deberán acreditar sus personalidades por medio de las correspondientes credenciales cuyo modelo se ha remitido por la secretaría.

Las sesiones de la Convención darán comienzo a las ocho y media de la mañana, y las del Directorio Nacional a las cuatro y media de la tarde del citado día 5 de enero de 1932.—**Dr. Valentín Arenas**, presidente.—**Odilio M. Ayala**, secretario.

LAS ELECCIONES DE EL VALLE DE LEMUS

Celebrarán Junta General de Elecciones, hoy, por la noche en el Palacio del Centro Gallego. Para elegir un Presidente, un Tesorero-Contador, y un Vice-Contador, y los vocales propietarios y suplentes números pares. A todo lo cual agrega su Secretario para que lo sepan los socios estas siguientes instrucciones:

Si no hubiere quórum a la hora antedicha, se celebrará no obstante, una hora después en segunda convocatoria.

Deseamos poner en su conocimiento el interés y entusiasmo que están despertando en la conciencia social las «Elecciones» próximas que prometen ser reñidísimas a juzgar por el número de candidaturas que habrán de contender.

Los asociados con derecho al «voto» deben ejercelo siempre, a no ser que algún obstáculo de gravedad proporcional a la importancia de las elecciones se lo impida. pues hay que tener muy presente que la abstención puede contribuir al triunfo de candidatos poco aptos, o a la derrota de candidatos que llenen las exigencias del momento actual. Por tanto, si Ud. es un socio amante del progreso de la Institución, en modo alguno debe dejar de depositar su voto en las urnas electorales el día 30 del corriente de acuerdo con sus propias convicciones, por el candidato de sus simpatías y así quedará satisfecho al cumplir con el deber máximo del asociado para con la Institución cual es el de elegir los miembros que con sacrificios y renunciaciones habrán de representarle y dirigirla por el amplio y luminoso campo que la conduzca a la elevada meseta del triunfo.

JUNTAS DIRECTIVAS

CONCEJO DE CUDILLERO: celebrará Junta General de Elecciones hoy día 30 del actual a las 8 y media de la noche en el Centro Asturiano.

EL VALLE DE LEMUS: celebrará Junta General de Elecciones hoy miércoles día 30 del actual, a las 8 de la noche, en el Centro Gallego.

HIJOS DEL CONCEJO DE VILLALON: celebrará Junta General OrOdinaria hoy día 30 del actual a las 8 y media de la noche, en el Centro Asturiano.

HIJOS DEL AYUNTAMIENTO DE CAPELA: celebrará Junta Directiva Ordinaria hoy día 30 del actual a las 9 de la noche, en el Centro Gallego.

CENTRO ASTURIANO. Continuará la Junta Directiva, hoy día 30 del actual, a las ocho y media de la noche.

AGRUPACION DE CASTROPOL. Celebrará Junta Directiva hoy día 30 del actual, a las ocho y media de la noche en el Centro Asturiano.

PARTIDO JUDICIAL DE LLANES. Celebrará JJunta General, hoy día 30 del actual, a las ocho y media de la noche, en el Centro Asturiano.

CLUB Y CONCEJO DE NAVA: celebrará JuntaDirectiva, hoy miércoles día 30 del actual, a las ocho y media de la noche, en el Centro Asturiano.

NATURALES DEL CONCEJO DE NAVIA: celebrarán Junta General de Eleciones, hoy día 30 del actual, a las nueve de la noche en el Centro Asturiano.

GRANDIOSA VERBENA EN EL CENTRO CASTELLANO

Los mejores conjuntos musicales amenizarán la que será la mejor verbena del año entrante ellos son, el jazz-band Hermanos Martínez, la orquesta Romeu y los sextetos Cuba de Collazo y el Cubano 1927, los cuales harán gala esa noche de su merecida fama.

Los espaciosos salones del Centro Castellano (Egido 2) están siendo rápidamente transformados en los distintos barrios que habrá en dicha verbena y donde estará representada la Luna en todas sus formas como Luna Llena, Cuarto Menguante, media Luna etc. etc. y un gran barrio típico Cubano.

La iluminación será la más maravillosa que se ha visto según el electricista de la Sociedad «Cervantes» señor Casimiro Lomas.

Los muchachos de la Sección de Recreo y Adorno de la Sociedad Cervantes están trabajando incansablemente, eficazmente ayudado por su encantador comité de damas y esta noche se reunirán para cambiar impresiones sobre esta gran verbena.

La entrada será por invitación las cuales se dan a su solicitud en la Secretaría de la Sociedad Cervantes (Centro Castellano).

Será grandiosa esta Verbena por su inmejirable organización y por la novedad que representarán sus salones el día 16 ya que nunca se han visto dichos barrios en las distintas verbenas que se ha celebrado.

PUEDEN PERTENECER CENTRO GALLEGO

Los que habiendo pertenecido a cualquier sociedad regional desearen ingresar en el Centro Gallego lo podrán hacer con todos los derechos que tuvieren al causar baja en la institución de que procedan.

Este acuerdo ha sido tomado en reciente fecha por la Comisión Ejecutiva de la poderosa entidad gallega.

EL AGUINALDO DEL «CENTRO GALEGO»

Siguiendo la costumbre establecida en años anteriores, la Sección de Propaganda del Centro Gallego efectuará el próximo día de Reyes entre los recluidos en el pabellón de dementes de La Benéfica, el reparto de los objetos conque ha determinado obsequiarles.

Es de celebrar este rasgo merced al cual los pobres enfermos de ese pabellón podrán pasar un buen día.

LAS ELECCIONES EN EL «CIRCULO PRAVIANO»

Junta General del Círculo Praviano, de carácter reglamentario, se celebrará el próximo día 30 a las 9 de la noche en el Palacio del Centro Asturiano.

No habiendo sido presentada más que una candidatura en ese acto se proclamará la Directiva, compuesta de entusiastas asociados, que vienen a prestar su valiosa cooperación, con el propósito de seguir llevando la referida sociedad por la via del progreso.

Terminado este acto se constituirá la junta en extraordinaria, para tratar del asunto que ya acordo la Junta Directiva, de traspasar fondos de lo destinado para instrucción para el fondo de Beneficencia. Siendo este acto de considerada importancia se ruega a todos los asociados asistan, con el fin que cada uno pueda aportar su idea sobre el acuerdo del mismo.

LA GRAN VERBENA EN EL CENTRO ASTURIANO

Ya lo dijo un gran filósofo «El lenguaje es humo cuando no sirve de vestido al sentimiento generoso o la idea eterna» por eso la Sección de Recreo y Adorno del Centro Asturiano, no ha anunciado nunca sorpresas, cumple todo lo que ofrece; siendo nuestras ideas propias y haciendo bueno el sabio proverbio del gran filósofo, sin tanto humo y poco lenguaje, podemos asegurar que efectivamente los miles de simpatizadores del divo José Mojica, tendrán ocasión de verle en persona en la fenomenal verbena del día 31 en todo el Palacio Asturiano. No tenemos la culpita....

Los Diplomáticos de Pego, A. Valdespi, Sexteto Cuba de Corrazo, Agabama, de Barroso y otros y las orquestas de Belisario López y M. GGonzález, completan el mejor conjunto musical jamás presentado en Verbena alguna.

El adorno esta vez y como despedida, será lo que—no nos podrán imitar—la regia entrada tan envidiada del Palacio Astur, lucirá esa noche un maravilloso y sorprendente adorno, que como ya decimos será inimitable.

No olvidarse la noche del 31 al Centro Asturiano.

INTENSA PROPAGANDA EN LA ASOCIACION CANARIA

Satisfactoriamente mueven sus iniciativas los elementos jóvenes de la Sección de Propaganda de la Asociación de Dependientes, cooperando con la Junta Directiva social en la obra de encauzar la situación actual de la institución por una senda que asegure su bienestar y su normalidad. Hoy como en los primeros tiempos, como cuando se inició por los fundadores de esa poderosa colectividad, se dispone el ánimo de los elementos nuevos de la misma, salvar los obstáculos que impidan el desenvolvimiento de la acción social, anteponiendo a todo interés mezquino el supremo interés que a todos por igual ha de alcanzar dentro de la responsabilidad que implica la sustentación del ideal que ha dado vida a través de cincuenta y un años, y que constituye el patrimonio salvador de la comunidad. Si ayer fué preciso poner a prueba el valor para llevar adelante la constitución y organización de lo que hoy es un orgullo sostener, hoy del mismo modo, frente a toda malsana labor destructiva, con la pujanza y acometividad necesaria, la juventud que integra la Sección de Propaganda, recogiendo la sagrada herencia legada por los fundadores de la Asociación se disponen a la conquista de un futuro venturoso, engrosando la lista de asociados con nuevos elementos ya que existe desgraciadamente quien pretende mermar los medios de defensa social, y de ese modo, esos jóvenes se prometen lograr un éxito que afiance la estabilidad de la institución. Laudable por demás es la labor que en tal sentido se ha iniciado, y por ello nos alegremos al conocer tan nobles propósitos.

LAS INSCRIPCIONES EN LA ASOCIACION CANARIA

A las doce de la noche de mañana, día 31 del actual, vencerá el plazo de admisión de inscripciones de asociados para el Gran Concurso que está celebrando la Sección de Propaganda de la Asociación Canaria.

El próximo sábado, día 2 del entrante año de 1932, se comenzará a efectuar el conteo y comprobación correspondiente para luego celebrar el escrutinio final y adjudicar los tres primeros premios que se han ofrecido.

Hasta ahora, el Concurso se ha desarrollado en una forma asaz encomiada, dentro del más elevado sportmanship. Cuatro damas, cuyos nombres daremos oportunamente, se encuentran discutiendo el primer lugar, con gran número de inscripciones en su haber cada una, no siendo posible aún al señor Presidente de la Sección de Propaganda, con quien departimos respecto a esta simpática justa social, predecir cuál será la que ocupará el lugar de honor. En la próxima semana, probablemente, la incógnita que dará despejada.

Verbena de la Candelaria

Se continúa laborando con entusiasmo en todos los preparativos para la gran Verbena que bajo el título de «Verbena de la Candelaria» se llevará a efecto en los salones de la Asociación, Prado y Neptuno, el día seis de Febrero.

Amenizarán esa gran fiesta las orquestas de Belisario López, Los Diplomáticos, de Pego, Sexteto Cuba, de Collazo, y la Sonora Matancera.

MENSAJE DEL SOCIO NUM. 1 DE LA A. DE DEPENDIENTES

«Habana, Diciembre 25 de 1931.—Señor Carlos Martí, Secretario General de la Asociación de Dependientes del Comercio de la Habana.

Estimado y querido amigo: —Con fecha 23 del corriente recibí lleno de satisfacción y alegría la salutación que usted me dirige con motivo de las presentes Pascuas y Año Nuevo, cuya salutación traslado íntegra para todos los que se cobijan bajo la sombra de nuestra querida Asociación y en particular para nuestra Junta de Gobierno que supo resolver con buen acierto, el difícil problema que se presentó en nuestra Casa de Salud.

A Dios pido de todo corazón que en lo sucesivo no se repitan estos casos para bien de todos nosotros y para que continúe el engrandecimiento, la confraternidad y la buena marcha de la Asociación de Dependientes del Comercio de la Habana a la que todos estamos obligados a defenderla.

De usted con la mayor consideración, (fdo.) **Manuel González**, (Socio número 1).

PRO HISTORIADOR VIERA

En un pequeño parque de la casa de salud de la Asociación Canaria hay un busto en bronce del historiador del Archipiélago, sacerdote eminente, don José Viera y Clavijo. Ante él se reunieron ayer varias representaciones de colectividades, entre ellas la Asociación Canaria y el Ateneo Canario, llevando flores que se colocaron al pie del sencillo monumento recordatorio del ilustre polígrafo nacido en Realejo Alto, de Tenerife, y fallecido en Las Palmas, cuando desempeñaba el cargo de Arcediano de Fuerteventura.

Nuestro compañero en la prensa señor Luis F. Gómez Wangüemert, hizo un breve discurso para decir que en aquellas horas se cumplían doscientos años del advenimiento a la vida del autor de la «Historia de las Islas Canarias»; que las sociedades culturales de Tenerife estaban en aquellos instantes rindiéndole tributo ante su estatua y que también se hallaban glorificándolo el «Museo Canario» y otros centros intelectuales de Gran Canaria y la institución científica «La Cosmológica», de Santa Cruz de la Palma con un acto en los salones de su biblioteca «Cervantes».

JARDINES DE LAS CERVECERIAS NACIONALES

TROPICAL-POLAR-HATUEY

AVISO

El «Centro de Cafés de la Habana», el «Centro de Detallistas de la Habana» y la «Asociación de Detallistas de la Habana y su Provincia»», en el verano del presente año ratificaron sus ruegos a las Compañías Cerveceras, ya que con anterioridad se gestionaba una resolución a ese fin, para obtener la supresión del regalo de cerveza en nuestros Jardines a virtud de los grandes perjuicios que a ellos les ocasionaban tales regalos y que en los momentos actuales de grave crisis, eran aún más notorios que en épocas pasadas.

El «Comité Conjunto de Cervecerías» consideró la petición y accedió a la supresión de tales regalos a partir del día

PARA ELLOS Y PARA ELLAS
CONSULTORIO
Por la Doctora Herminia Planas

VISION PARA EL AÑO QUE EMPIEZA

Un año nuevo. Bueno. Un año más (que vivo
lleno de gratitudes al Supremo Hace- (dor.
El me colma de bienes y yo no sé el (motivo,
pero, tranquilamente, tal como los re- (cibo,
los hago versos, lleno de optimismo (y amor.

Esta es la única y lógica y digna (recompensa
que puede mi alma darle en cambio a (tanto bien.
¡Mi alma de sus extremos benéficos (suspensa!
¡Mi alma, que tan acorde con sus de- (signios piensa
y que vela en los sacros portales de (Belén!

En mis cielos confusos se ha encen- (dido un lucero
que ilumina mis noches con fulgor in- (mortal...
Y por él es tan claro, tan limpio mi (sendero,
que tiene las alburas del Divino Cor- (dero
y está libre de todo pensamiento de (mal.

Unicamente punzan mi existencia, el (anhelo
y las bárbaras ansias de un imposible (amor.
¿Acaso es una prueba que me demanda (el Cielo
para humillar la fiebre de amoroso (desvelo
que tienta mis voraces horas de pe- (cador?...

¡Un Año Nuevo! Un año de vida y (esperanza;
interrogante abierta sobre lo porve- (nir!
¡Un año más sintiendo tu amor en (lontananza...
y el suplicio de nunca podértelo de- (cir!...

Federico de Ibárzabal.

* * *

Dra. Herminia Planas.
DIARIO DE LA MARINA.
Prado 103.
Habana.

A esta dirección deberá remitirse cualquier asunto relacionado con este Consultorio: «Para Ellos y Para Ellas» (No respondiendo que sufra extravío la correspondencia remitida a otra dirección).

* * *

«EXTRANJERA EN SU TIERRA»:

Me pregunta una simpática jovencita, si he visto en nuestra Capital, en alguna tienda o joyería, lo que constituye en París y New York, la última moda para deportes o sea un brazalete que consiste en imitar el collar que se usa para los perros privilegiados, es decir, de cuero, muy delgado, con una hebilla y campanillas doradas.

¿Lo ha visto alguna de mis lectoras?

Mucho celebraré avisen a esta dirección.

* * *

ZARA MENDOZA:

La joyería «Rotary», tiene gran surtido en fantasía de collares, pulseras, pasadores, relojes, etc.

Artículos todos para completar una elegante «toilett». Desde luego, el complemento o los detalles, en todos los casos, son los que dicen del buen gusto o refinamiento de una persona.

Un traje elegante, debe ser acompañado de una prenda única, en la mejor calidad que su presupuesto lo permita.

El collar a que hice referencia y que tanto la intrigó es de dicha joyería. El costo del mismo, es de veinticinco pesos. Nada más encantador para empezar el año.

Radiante de luz y elegancia.
Unico en su estilo.

* * *

EULALIA SARABIA:

Con mucho gusto tomo nota de sus maravillosos trabajos manuales. En bordados, calados y las mil filigranas que emplea en ellos.

Le contesto por carta particular y doy nota de la persona a quien debe dirigirse.

Le deseo grandes éxitos.

* * *

PENSAMIENTO:

El templo de la gloria no está en un valle ameno ni en vaga deliciosa, sino en la cumbre de un monte, a donde se sube por ásperos senderos entre abrojos y espinas.

Saavedra y Fajardo.

* * *

LEONILA LOPEZ: (Cárdenas).
PARA QUITAR LAS MANCHAS.

Se quitan las manchas de resina, de cera y, en general, todas las producidas por substancias resinosas, empapándolas bien en alcohol rectificado y frotándolas con suavidad.

* * *

«UNA DEVOTA»:

Muy oportuno para 'Don Manuel», sería un elegante frasco de Colonia Superior de Agustín Reyes. Hay tres tamaños, muy ajustables a su bolsillo. Litro, medio litro y un cuarto de litro.

Perfume exquisito.

Esta colonia tiene múltiples aplicaciones y es de gran necesidad en el hogar. No sólo ella en sí es aplicable a baños, dolores de cabeza, mareos, fricciones, estimulante para aspirar, sino también hay quien la emplea para hacer caprichosas combinaciones con perfume.

No lo dude, será un presente de su agrado.

La encuentra en las tiendas más conocidas y en las farmacias.

* * *

CONSECUENTES LECTORAS:

Les agradeceré traten de encontrar y remitir la poesía titulada «Mi Religión».

Un lector asíduo del interior hace tiempo la desea.

Gracias.

* * *

COLECCCIONISTA:

Un interesante coleccionista de poesías escogidas, desea ser obsequiado por los que leen este Consultorio, con una poesía que se titula «Tarde Gris».

Serían ustedes tan amables de tomar empeño en complacerlo.

Gracias.

* * *

LA EDAD DE LA PUNZADA:

Antes de entrar en materia conviene especificar que no se trata del aumento de dolor que se siente cuando se padece una enfermedad, una neuralgia o un abceso.

De la «punzada» de que queremos hablar es de la moral o séase de las majaderías que los jóvenes de ambos sexos tienen en una época de su vida, principalmente en la transición de la infancia a la juventud.

Tal parece que en ese cambio o primavera de la vida, aumentan las actividades y se huye del reposo.

Es entonces cuando el joven o la joven no se están quietos y gritan, escandalizan, se meten en todo y pretenden, por lo tanto, gobernar a la familia y hacer su santa voluntad y como eso es pasajero se dice que están en la edad de «la punzada», procurando la familia contener esos impulsos.

* * *

X. X. X: (Porvenir).

Los felicito y creo que llegarán al fin que se proponen.

Por mucho que sea la competencia, siempre un buen colegio se abre paso.

El diccionario que desea para su mesa es, es decir, qué extensamente le explique todo, pero que se reduzca a uno o dos tomos, creo que no es otro, que uno muy práctico a la vez que muy elegante.

Se trata de dos hermosos volúmenes muy cómodos en su manejo y bien acondicionados. Cuanto conocido y desconocido existe desde la creación, encontrará una explicación satisfactoria. Cubierta negra, con títulos en dorado fino.

Impresión de lujo.

Puede pedir informes al señor Labador, Lealtad 238.

Representante de este diccionario.

* * *

POBRES Y RICOS:

Preguntaron cierto día a Temístocles:

¿Con quién casarías mejor a tu hija? Con un hombre pobre, pero honrado, o con un rico de mala reputación?

—Más quiero hombre sin dinero, que dinero sin hombre—contestó el famoso general ateniense.

* * *

CUIDADO DE LOS DIENTES:

Para afirmar las encías blandas que producen la flojedad de los dientes, úsese:

Quinina .. .. 15 gr.
Clorato de potasa .. .. .. 5 gr.

* * *

UN GRUPO DE AMIGAS:

Lo que se acostumbra a tomar para esperar el año, es una buena cena, en lugar alegre, donde no pueda invadir el sueño y que también se baile. Si se espera en la casa, lo corriente es un buen vino o un ponche y las uvas de la dicha.

Según está establecido, dando las doce, se toman doce uvas, las que deben comerse al dar precisamente la hora con que finaliza el año.

«Mi Bohío», de Neptuno cincuenta y siete, A-8777, ha preparado para despedir el año, unas riquísimas empanadas de pollo, de puerco, de pescado y muchas otras golosinas.

Si como se espera, hace una noche de temperatura fresca, estoy segura, que se hará en todos los hogares una buena provisión para esperar el año dignamente.

El café de esta casa, es tal vez el más puro.

Lo muelen en el momento de servirlo.

De aroma riquísima...

* * *

EL BAILE DE PRESENTACION EN SOCIEDAD:

La presentación de la propia hija en sociedad proporciona un doble placer.

No sólo se hace participar a la hija de un mundo entero con el que apenas tiene familiaridad, sino que, además, agasaja a sus amigos y conocidos de un modo muy agradable para todos.

Si la música es buena y los invitados han sido bien escogidos, el baile de presentación no puede dejar de ser un éxito desde cualquier punto de vista que se mire.

Este baile puede celebrarse indiferentemente en el propio salón, o en la sala de baile de un hotel mandada a reservar al efecto, sobre todo si se tiene intención de invitar a muchas personas.

En cualquiera de los dos casos, el ama se queda en la puerta para dar la bienvenida a los invitados.

La hija ha de estar precisamente a su lado para ser presentada a cuantos vayan llegando y no la conozcan todavía.

Una costumbre muy simpática es que varias amiguitas de su misma edad reciban a los invitados junto con la presentada durante la primera media hora de la fiesta.

La tradición establece que la recién presentada baile primeramente con el invitado que haya escogido el ama.

Asimismo establece que en esta ocasión de su presentación en sociedad no ha de bailar más de una vez con el mismo invitado; pero ha de bailar todos los bailes.

Durante los intervalos ha de volver al lado de la madre para continuar recibiendo a los invitados.

Por lo general, el ama no toma parte en ningún baile de presentación, sino que permanece constantemente en su puesto, dando la bienvenida a cada nuevo invitado, haciendo las presentaciones de rigor, cuidando de que los jóvenes tímidos tengan compañera de baile etc.

Sobre el ama recae principalmente el deber de agasajar a las señoras de edad que no bailan, y hacer que los hombres cumplan sus deberes como bailadores en vez de quedarse en el vestíbulo fumando y charlando.

«MARCE»: (Habana).

Sí, señora; se hacen cargo de prepararle muy buenos cakes. Llame hoy mismo, para que su pedido pueda ser atendido.

Hay desde luego, muchas órdenes.

Los panquecitos pequeños, propios para su deseo. Lo más económico y sabroso. También los de varios pisos, unidos con crema, son exquisitos.

Flanes pequeños de huevos o grandes, para cubrir con cakes.

Estos últimos, cubiertos con chocolate, realmente extra y fuera de lo corriente.

El Telf. es: FO-3223.

PONCHE DE SIDRA O CHAMPAGNE:

Doce botellas de champagne o sidra, media de Jerez seco, una copita de anizette María Brisart, una copa de vermouth Gancia, tres ruedas de piña de la tierra, tres ruedas de naranja de China y tres de limón verde, tres botellas de agua de Apollinaris, un poco de canela en polvo y azúcar al gusto.

Se sirve muy helado y si quedase muy fuerte se añade más agua de Apollinaris.

Antes y después de tomar las saludable:
PILDORAS ORIENTALES
Aún la mujer flaca engruesa y promueve el bello desarrollo de su busto si toma las PILDORAS ORIENTALES. Hermosean y embellecen, hacen atractivos a las damas.
PIDALAS EN BOTICAS. Folleto descriptivo Dom. P. Orientales. Apartado 1144

DANDERINA

El peinado de la mujer moderna es la suprema manifestación de su elegancia y pulcritud. Para conservar el cabello limpio, brillante y sedeño, úsese una esponja empapada en Danderina, antes de peinarse.

Danderina es una loción tónica que presta lozanía al cabello; impide su caída, extirpa la caspa y da vida a las raíces capilares.

¡Los hombres también prefieren Danderina!

HABANERAS

(Viene de la Página SIETE)

JULIETA LAMAS

LA PRIMERA BODA DE 1932

Julieta Lamas
Airosa y bonita.

Tan encantadora señorita está próxima a ceñir a sus sienes la simbólica diadema de las desposadas.

Su boda con el correcto y simpático joven José Manuel Ríos abrirá el largo capítulo nupcial de 1932.

Boda de amor

Sencilla e interesante

Está concertada para el viernes, día de año nuevo, en la severa Iglesia de San Juan de Letrán.

Se celebrará a las nueve y media de la noche en completa intimidad a causa del riguroso luto que guarda la novia de su pobre tío Ignacio Lamas.

Serán los padrinos la distinguida señora María R. Viuda de Ríos, madre del novio, y el señor Enrique Lamas.

Testigos.

Por la adorable Julieta.

El comandante Pío Alonso, y los señores Agustín Ríos, Gustavo Baro, Luis Ríos y Augusto Valdés Valenzuela.

A su vez firmarán el pliego matrimonial como testigos por parte del novio el doctor José F. Suárez Solar, y los señores José F. Lamas, Mario Tagle, José Alvarez y Octavio Lamas.

Hasta el central **Violeta**, en la jurisdicción de Camagüey, irán después los nuevos esposos.

Fijarán allí su residencia.

En dulce paz.

ORQUESTA ORBE

La nueva orquesta.
Orquesta Orbe.

Formada por señoritas, muy graciosas y muy simpáticas, por cierto, bajo la dirección de la gentil Luisa Vallejo.

Tocará hoy en la gran fiesta de las Damas de la Caridad en el Autorium.

Un concurso valioso.

Muy estimable.

De nuevo tocará mañana la Orquesta Orbe en el baile que ofrece el Club Montañés.

Baile de fin de año.

Que será una gran fiesta.

LA BODA DEL SABADO

Bodas de enero.

Entre las primeras.

Dispuesta está para el sábado la de la bella señorita Mercedes García Mosteiro y el joven Jesús Ascencio.

Se celebrará a las nueve de la noche ante el altar mayor de la Iglesia de San Francisco

Boda simpática.

Para la que recibo invitación.

Después de la ceremonia se reunirán los concurrentes en la casa de Monte número 127, residencia de los padres de la novia, el señor José García Vázquez y su gentil esposa, Felisa Mosteiro.

Se obsequiará a todos

Con un gran bufet.

SANS SOUCI

Una fiesta tradicional.

En la noche de mañana.

Fiesta de San Silvestre, en el día final del año, que será de un éxito resonante en Sans Souci.

Habrá gran cena y reinará desde hora temprana la alegría del baile a los acordes de aquella orquesta incomparable que hace las delicias de los bailadores.

Entre los numerosos parties que se congregarán allí habrá uno de cuarenta invitados—diplomáticos y matrimonios del gran mundo, en su mayoría—al que asistirá como invitado el gran Mojica, la refulgente estrella de Hollywood

Fiesta grande.

De muchos alicientes

VALERIO PEREDA

Triste nueva.

De una pérdida sensible.

Llega a la crónica la del fallecimiento del señor Valerio Pereda, rico comerciante de esta plaza, relacionado estrechamente con la vida mercantil de Batabanó.

Una persona estimable.

Por sus méritos y sus virtudes.

Se verificó ayer su entierro, revistiendo el acto, bajo todos sus aspectos, los caracteres de una manifestación de dolor.

Entre las muchas ofrendas llegadas a la cámara mortuoria se destacaba este grupo valioso que procedía de **El Clavel**, el gran jardín de los Hermanos Armand:

Una gran corona estilo **Pureza**, amorosa ofrenda de su inconsolable viuda, con esta dedicatoria: A mi inolvidable Valerio: Teresa.

Una corona estilo **Gloria**: de sus hermanos Adelaida, Emilia y Manuel.

Una corona estilo **Estrella**, de Hermanos Cano y señoras.

Una corona estilo **Renacimiento**, de Mamerto Pereda y señora.

Una corona estilo **Mariposa**, de la familia García.

Una corona estilo **Duquesa**, de los empleados de Pereda y Cía.

Una corona estilo **Souvenir**, de Pedro Pereda y Cía.

Una corona estilo **Eduardo VII**, de Mateo Romillo y familia.

Una corona estilo **Florencia**, de su cuñado y familia.

Una corona estilo **Aurora**, de Pedro Pereda y señora.

Y una cruz estilo **Catedral**, de Camilo y Alberto Armand.

De la **Casa Trías**, el gran jardín del Vedado, eran estas:

Un cojín estilo **Rimini**, de Manuel Torres y familia.

Un cojín estilo **Pyramide**, de Luisa R. viuda de Cagigas.

Y una corona estilo **Notre Dame**, de Arturo Homs.

De **El Fénix**, entre otras, una corona de sus sobrinos Manuel, Casto, Alejandro y José.

Y de **La América**, el famoso jardín del Vedado, eran las siguientes:

Una hermosa corona de dalias, de Martín Gutiérrez y familia.

Una corona muy valiosa de Martín y David Lleras.

Una corona de gladiolos azucenas, de Pedro y Benjamín Gutiérrez.

Y una corona A Valerio, de Felito Ortiz y señora.

¡Paz a sus restos!

AÑO NUEVO

Felicitaciones y obsequios.

En la festividad del Año Nuevo.

Es una costumbre entre nosotros, una tradición siempre cumplida, el envío de flores en esa fecha como mensajes de felicitación, los más delicados y expresivos, con motivo del advenimiento del nuevo año.

El Clavel, el maravilloso edén de los Hermanos Armand, en Marianao, tiene para ese día infinitas órdenes.

Que aquel famoso jardín servirá con su rapidez y eficiencia acostumbradas.

Entre los obsequios de flores, según costumbre importada de Europa y los Estados Unidos, predominarán las orquídeas, la valiosa y delicada flor, de cuyo cultivo han hecho una especialidad los Armand.

Incomparable su bosque de orquídeas.

Admirado por cuantos extranjeros nos visitan.

De allí saldrán este año para los obsequios del día—corsages, cestos y cajas—las flores más lindas de esta delicada especie.

Un mundo de primores.

ASOCIACION DE DAMAS

Tres operaciones.

En un solo día.

Realizadas por el eminente cirujano doctor Manuel González Alvarez, el popular Gonzalito, en la Asociación de Damas La Purísima Concepción.

Las sufrieron las señoras Petra Alonso de Alonso y Sarah Penichet de Salas con la señorita Gastelia Cabañas.

Satisfactorio su estado.

¡Enhorabuena!

ASENTADOR ALLEGRO Tel. A-2673

UN OBSEQUIO PARA TODA LA VIDA.

Regale Ud., este maravilloso invento suizo. Soluciona el problema del afeitado diario. Pida demostración en cuchillerías y grandes tiendas.

CARLOS FERNANDEZ VILA

Nueva marcha.

Inspirada y bonita.

Compuesta por el joven y notable profesor Carlos Fernández Vilá en honor del Cuerpo de la Policía Nacional.

Tiene por título **¡Marcha al Deber!** y la ejecutará la banda de música de dicho organismo en una de sus retretas próximas.

La está ensayando.

Con cuidado y con cariño.

Acompañado del señor Manolo Carrerá y Sterling, ex-Secretario de Obras Públicas, estuvo el domingo el autor de la marcha a llevársela al comandante Rafael Carrerá, Jefe de la Policía Nacional.

En su presencia y la de su distinguida esposa, la señora Sofía Onetti de Carrerá, fué tocada en el piano por el maestro Fernández Vilá.

Fué muy celebrada.

Acogida con beneplácito.

EL ALMANAQUE DE LA CARIDAD

En sus bodas de oro.

El Almanaque de la Caridad.

Cincuenta años lleva de publicación ese útil e importante libro que durante cuatro décadas fué cuidadosamente confeccionado por el bondadoso señor Francisco Penichet.

De diez años acá el Almanaque de la Caridad corre de cuenta del bien querido Padre Hilario Chaurrondo.

Aparece ahora remozado.

De mayor amplitud.

Es una obra que ha servido de vehículo a la caridad y que como ella misma declara ha sido una buena propaganda católica.

Un ejemplar de lujo para el año 1932 recibo del Almanaque de la Caridad.

Cortesía del Padre Chaurrondo.

Que mucho agradezco.

SOCIEDAD INFANTIL

En el teatro Encanto.

Una fiesta de Navidad.

La ofrece mañana como última sesión del año, la floreciente Sociedad Infantil de Bellas Artes.

El programa, lleno de interesantes números, está dedicado a comentar la alegre festividad.

Hay una parte de Santa Claus.

Y otra la Cena Medioeval.

Esta última por los detalles de que aparece rodeada, será el clou del espectáculo.

Además, la exhibición de la cinta **Las Peripecias de Skippy** que gustará tanto por su asunto como por su presentación.

Fiesta de la mañana.

A las nueve y media.

PEDRO ERASMO CALLORDA

De viaje.

Con dirección a Lima.

Embarca el domingo, después de prolongada residencia en esta capital, donde es muy estimado y muy querido, el culto y caballeroso diplomático Pedro Erasmo Callorda.

El señor Callorda, que durante algún tiempo ejerció entre nosotros las funciones de Ministro de la República Oriental del Uruguay, ha sido destinado con igual cargo para el Perú.

Lleve un viaje feliz.

De completas satisfacciones.

sigue OTRO

CLUB DE COMUNICACIONES

De fiesta.

En la noche de mañana

Un baile que para despedida del año ofrece en su casa social del Prado el simpático Club de Comunicaciones.

Dos las orquestas contratadas para llenar el programa de los bailables

Resultará muy concurrido

Animadísimo.

La invitación que recibo es del siempre amable, siempre cumplido Liberato López Fundora, insustituible Presidente del Club de Comunicaciones

Invitación atentísima

Que le agradezco.

CELIO RIVERO

Horas de dolor

Son éstas para un hogar.

Hogar de donde ha desaparecido para siempre el bondadoso y muy estimado caballero Celio Rivero y González.

Fué ayer su entierro.

En horas de la mañana.

Entre las ofrendas florales sobresalían éstas del jardín **La América**, a cual más valiosa.

Un cojín de dalias blancas, de sus hijas Lolina y Celia; una corona de gladiolos y dalias, de Tina y Ramón; una corona de dalias rosadas, de Manuel Villaverde; una corona de Otalaurruchi y señora.

¡Descanse en paz!

UNION CLUB

La fiesta del viernes.

Fiesta de año nuevo.

La celebrará el **Unión Club**, fiel a su tradicional costumbre, con gran concierto y gran cena.

Numerosos y de alto valer los elementos artísticos que toman parte.

Fiesta de socios.

Exclusivamente.

Enrique FONTANILLS

VICTOR DE ARMAS

Fué visita ayer del Presidente, el representante matancero Sr. Víctor de Armas quien informó al Presidente de las labores y preparativos de la próxima zafra y de otros asuntos relacionados con el embarque de leche.

ENERO 3 DE 1932
TARDE MEXICANA
EN TODOS LOS JARDINES
DE LA CERVECERIA TROPICAL
GRAN MATINEE BAILABLE
a favor de la Beneficencia del
Centro Mejicano de Cuba
4 ORQUESTAS 4
Diplomáticos de Pego — Sonora Matancera
Belisario Lopez — Sexteto Barcales
60 ctvs. DAMAS GRATIS 60 ctvs.
NO HAY CUESTACIONES

TROPICAL -CLARA- EXCELSIOR NEGRA CRISTAL -CLARA-
Las tres cervezas insuperables.
CERVECERIA "LA TROPICAL"

M.E.C.D. 2016

74 Registros de...

(Continuación de la PRIMERA)

tos barrios, rurales unos, urbanos otros muchos. Ello es una prueba, concluyente, de la diaria labor que se rinde por el personal.

Faget y Garriga, falsamente acusados, absueltos

Mariano Faget y Díaz y Roberto Garriga, han actuado en el Servicio Secreto del Censo desde que comenzó sus labores; como segundo jefe de dicho Cuerpo el primero y como agente especial el segundo. Siempre estuvieron respaldados, para sus funciones policíacas por nombramiento expreso del ingeniero señor Masses Valera y por una credencial de policías especiales de la Secretaría de Gobernación, que los tiene convenientemente capacitados para cuantas pesquisas crean pertinente realizar como tales policías, en perseguimiento y comprobación de fraudes contra la pureza del Censo.

Un día, en cumplimiento de sus deberes arrestaron a un individuo que se había hecho inscribir repetidas veces, en distintas residencias, con nombres cambiados a capricho. Todo con objeto de posesionarse de la mayor cantidad posible de cédulas electorales.

Comprobados los delitos cometidos el sujeto en cuestión apareció empadronado en Compostela número 2 con el apelativo de Ramón Llano Herrera, con el de José Caridad Llanes Herrera, en Monserrate 69 y con otro en Concejal Veiga número 16, que es donde en realidad reside; los agentes decidieron practicarle un registro, con objeto de ocuparle los documentos que vendrían a ser las pruebas irrefutables de sus fraudes.

Esta diligencia hubo de molestar a los señores Oscar A. Cancio y Eduardo Pegudo, mentores políticos del múltiple José Caridad, y por ello acusaron ante el Correccional de la Quinta a los referidos agentes Mariano Faget y Díaz, así como a J. Garriga, de «extralimitación de funciones y amenazas», cuyo juicio se efectuó en la mañana de ayer, ante el doctor Gonzalo Alvarado; dicho recto juez, no hallando motivos de falta por parte de los acusados, dictó fallo absolutorio.

La denuncia de ayer

Juan Francisco Padrón, jefe del Servicio Secreto del Censo, formuló denuncia ayer, a virtud de informe acusatorio que le rindiera Mariano Faget contra Ernesto H. Piloto y contra su hermano Indalecio de los mismos apellidos, por haber inscripto falsamente el primero al segundo en su domicilio de calle General Lee número 34, Barrio Oeste del pueblo de Madruga.

Faget pudo comprobar que Indalecio reside, habitualmente, en el pueblo de San Nicolás y no obstante ello se hizo la fraudulenta inscripción de referencia, llenándose—previamente—el juramento que, en tales casos se requiere como garantía de la verdad.

Un Sacerdote...

(Continuación de la 1a. Página)

plicará que no se quiere privar a los católicos de los templos existentes en la capital, sino regular solamente el número de sacerdotes oficiantes. Se fija un plazo de treinta días, a contar de la promulgación de la ley, para que los seglares soliciten hacerse cargo de la custodia de las iglesias en que no haya sacerdotes, con objeto de que puedan continuar abiertas.

El Gobierno se reserva el derecho de cambiar los custodios en cualquier momento y de cerrar determinado templo o suprimirlo como tal, lo cual ocurrirá con todos aquéllos que no estén en manos de un seglar o comisión al terminar el plazo de 30 días.

En cuanto a los sacerdotes, se señala un período de tres días para que se inscriban, de modo que cuando lo hayan hecho 25 de ellos, se cierren los libros correspondientes, no permitiéndose oficiar en altares y púlpitos más que a los autorizados en esa forma.

Su Ilustrísima el arzobispo de México, monseñor Pascual Díaz, se ha opuesto a la ley en todas sus partes, habiendo dirigido la semana pasada una carta al Presidente Ortiz Rubio, diciendo que debía reconsiderar la ley.

Una Recién...

(Viene de la PRIMERA página)

cito son las siguientes: cráneo 22 centímetros de circunferencia; ancho de peso de hombro a hombro: 8 cm.; abdomen de cresta a cresta ilíaca, 10 cm.; pie, 4 cm.; longitud desde el occipucio hasta el talón, 33 centímetros.

El peso total de la recién nacida, con su ropa de lana y algodón, es dos libras, detalle sobradamente extraordinaria.

De más está decir que ante lo insólito del caso, la opinión de la comadrona María López y del doctor Torres, ha sido, y está siendo, discutidísima. Una multitud de profesionales y profanos acuden diariamente al domicilio de la familia Méndez, muy conocida y estimada en Santiago de las Vegas, para ver a la niña que ha procurado un caso que es asombro de la Ciencia.

Varios médicos de largos años de práctica profesional han examinado a la recién nacida y aseguran que es el único hecho de tal naturaleza que conocen. Entre dichos galenos, el doctor J. Méndez Plasencia, que goza de merecidos prestigios profesionales; el doctor A. Odoardo, especialista en partos desde hace más de treinta años y el doctor Peralta, reconocida autoridad.

El señor Méndez, padre de la infante y el doctor Torres, han invitado a todos los profesionales entendidos en esta materia a que examinen a la niña y refuten con argumentos científicos y no con meras suposiciones, la tesis señalada de que son cinco los meses de vida intrauterina de la niña en cuestión.

El próximo día primero de enero será bautizada, imponiéndosele, al ingresar en la grey cristiana, los nombres de María Victoria. Actualmente es solicitamente atendida por su tía, señorita Ondina Méndez, la cual le suministra los alimentos por medio de un gotero.

EL JEFE DEL EJERCITO

Con relación al viaje del Presidente a Matanzas, nos manifestó el Jefe del Ejército General Herrera, que aun no se ha fijado la fecha.

LOS DUQUES DE MANCHESTER EN LA HABANA

DESDE AYER MAÑANA se encuentran en esta capital los Duques de Manchester que, como previamente anunciamos, llegaron en el vapor americano «Virginia» directamente de New York. Mr. William August Brogo-Montagu, Duque de Manchester, viene con su nueva esposa en viaje de luna de miel. Ella fué antes Cathlen Dawes, estrella cinematográfica de Londres, donde cosechó éxitos como artista dramática de la pantalla. El Duque de Manchester tiene familiares en esta ciudad, pues está emparentado con una conocida familia habanera. Su madre era la difunta dama cubana Consuelo del Valle Iznaga, ex-Duquesa de Manchester.

Los Representantes...

Continuación de la PRIMERA página

y las garantías constitucionales se encuentran en suspenso.

Estos congresistas han recibido seguridades de que la reorganización será un acto de libérrima voluntad en el que no se mezclaran los supervisores.

El doctor Rey ha manifestado a este respecto que el Presidente de la República está estudiando el asunto; y añadió que le había prometido resolver de acuerdo con las circunstancias.

Los liberales y populares tampoco han estimado prudente salir de la Habana para el interior, sin haber suscrito el documento redactado por el doctor Carmelo Urquiaga y en el cual se hace constar la inquebrantable e incondicional adhesión de la Mayoría de la Cámara al Gobierno para la sesión extraordinaria del día once de enero, en la que se votarán el Reajuste del Poder Judicial y los nuevos impuestos confeccionados por el Senado.

De este documento—ratificado ayer a un periódico por el doctor Carmelo Urquiaga—habló oportunamente el DIARIO DE LA MARINA.

UN LIBRO SOBRE HONORATO DEL CASTILLO

El representante conservador Pastor del Río ha salido para Morón, con el objeto de visitar las fincas en que estuvieron los campamentos de «Chaméndez», «Marroquín», «Tabuargo», «Jobosi» y el Arroyo Naranjo, en donde murió el mayor general Honorato del Castillo.

Quiere confirmar en esta peregrinación de carácter histórico determinados extremos que se refieren a la vida del gran caudillo espirituano, porque está terminando un libro sobre el mismo y desea que resulte tan completo como demanda la gloria del ilustre constituyente de Guáimaro.

Espera que le auxilien en los trabajos que ha de realizar los señores Antonio Yero Gómez, Rafael Pardo Campanioni y Aureliano López, que conocieron a Honorato del Castillo, y uno de ellos hubo de sepultar su cadáver en la finca «El Colirio».

Además, cuenta de antemano con el concurso de su compañero de labores parlamentarias señor Agustín López.

LAS DEUDAS QUE TIENEN LAS HERMANAS DUNCAN SON DE MEDIO MILLON DE PESOS

LOS ANGELES, California, diciembre 29 (AP) Las hermanas Duncan deben cerca de medio millón de pesos y solo disponen de 35 mil pesos para pagar, segun se anunció hoy en el Tribunal Federal Civil de esta ciudad.

Cada una de las famosas bailarinas presentó una lista de sus activos y pasivos, para conocimiento oficial del tribunal.

FRANCISCO ALOU Y GOMEZ, de seis años de edad y con sesenta libras de peso, que obtuvo el primer premio de Homicultura de Regla.

Encontraron una...

Continuación de la PRIMERA página

había visto, y el chofer nombrado José Manuel Gutiérrez Banderas, vecino de Monte 322, que se encon-

SALVADOR CABALLERO, delegado de la Quinta Estación, con la bomba que fué colocada anoche debajo de la escalera de la casa Salud 46.

traba de visita en la casa, corrió a los bajos, logrando apagar la mecha.

La bomba fué confeccionada con un tubo de hierro y su envoltura estaba fuertemente atada por alambres, con una mecha de bastante longitud en sus extremos.

El peso de la máquina infernal es aproximadamente unas tres libras y media.

Una vez apagada la mecha, Gutiérrez solicitó el auxilio del vigilante Morales, al cual le hizo entrega de la bomba.

La Policía no ha podido saber quién es la persona que colocó la bomba en dicha casa, pues los moradores no vieron a nadie por aquellos alrededores.

Con lo actuado se le dió cuenta al jefe de la Policía Nacional, comandante Carrerá.

Satisfecho...

(Continuación de la Primera página)

de los bonos de la Carretera Central así como para satisfacer los intereses de la deuda consolidada de la República.

Los banqueros interesados en los empréstitos al Gobierno cubano concertados con el Chase National Bank, J. P. Morgan y Speyer and Company, creen que Cuba no solamente seguirá manteniendo el crédito de que goza, sino que lo aumentará. La crisis porque atraviesan las industria azucarera, y los negocios del turismo, vitales ambos para la prosperidad de Cuba, hacen difícil la determinación del gobierno.

Del total de $200,000,000 en bonos emitidos por el gobierno cubano, y colocados en este país, cerca de $60.000,000 tendrá que amortizarse el primero de enero próximo.

Los $6,500,000 que ha recibido el Chase National representa el importe de los vencimientos de una serie de los bonos de la Carretera Central cubana.

Tratándose acerca del proyecto de financiamiento de la carretera que subió a un total de $100,000.000, se ha sabido que el Presidente Machado de Cuba se resistió durante los años 1927 a 1929 a la casi universal tentación de comprometer el crédito cubano por un largo período de años.

En las excelentes condiciones que prevalecían entonces en el mercado, se dice, el Presidente Machado pudo fácilmente contraer para su país una deuda a un plazo mucho más largo a un tipo de interes favorable, pero se negó a hacerlo. Sus propósitos consistían en la extinción de la deuda pública a la mayor brevedad posible y pagar en los prósperos años de 1927, 1928 y 1929 las mayores sumas al fin de aligerar la carga que pesaba sobre la nación.

UN HERIDO CASUAL

En el primer centro de socorro fue asistida de lesiones de carácter grave en el pie izquierdo, Leisa Esconch, vecina de Jesús María 31, altos. Se las ocasionó casualmente en su domicilio.

UNA COMISION FILIPINA LLEGO A LOS ESTADOS UNIDOS A PEDIR LA LIBERTAD DE...

(Continuación de la Primera página)

Archipiélago y los Estados Unidos.

Manuel Roxas, presidente de la Cámara, dijo que la Comisión ha venido a pedir a los Estados Unidos que cumplan a la mayor brevedad posible su compromiso de conceder la libertad a las islas, y en una nota asegura que la independencia es la única solución del problema de la emigración filipina a los Estados Unidos.

Además de Osmena y Roxas, forman parte de la comisión el senador Ruperto Montiñola, jefe de la minoría del Senado, el representante Pedro Sabido, jefe de la mayoría de la Cámara y el representante Emiliano T. Tirona, jefe de la minoría de la Cámara.

San Manuel.

¿Ha pensado en su regalo para el día San Manuel?

Enero 1 1932

¿Si? ¿No? De todos modos venga a "El Encanto".

"El Encanto" tiene de todo y todo de la mejor calidad, de acuerdo siempre con los imperativos de la *economía, la moda, y la elegancia.*

Depto de Caballeros
Planta baja.

El Encanto

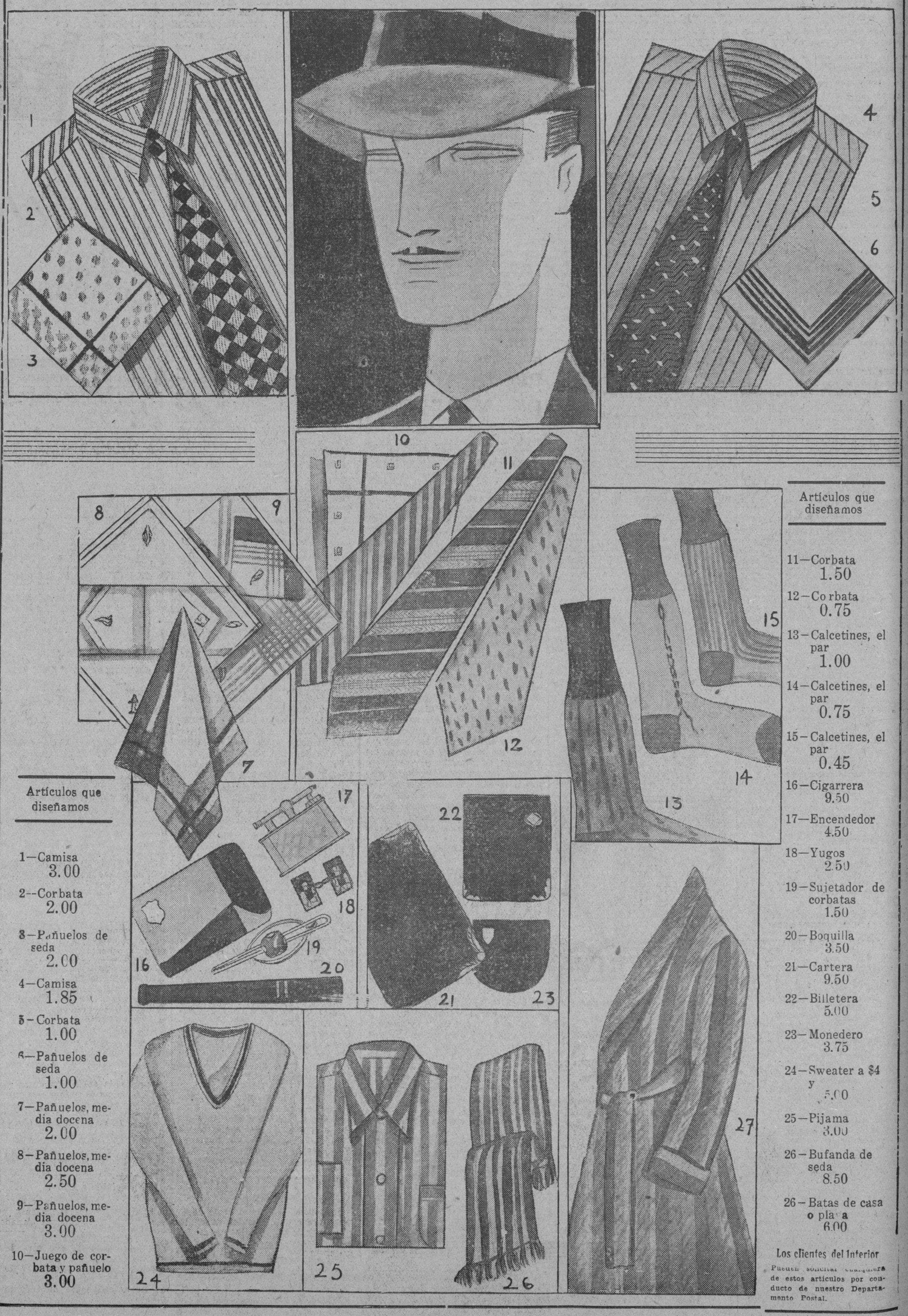

M.E.C.D. 2016

9A SECCION

Teléfonos:
Máquinas . A-3781
Dirección. M-4151
Admón. . M-7911
Sports . . M-7912
Clasificados A3333

DIARIO DE LA MARINA

Teléfonos:
Máquinas A-3781
Dirección. M-4151
Admón. . M-7911
Sports . . M-7912
Clasificados A3333

9A SECCION

AÑO XCIX — ACOGIDO A LA FRANQUICIA POSTAL — LA HABANA, MIERCOLES, 30 DE DICIEMBRE DE 1931 — EL PERIODICO MAS ANTIGUO DE CUBA — PAGINA ONCE

La España Actual

UN GRAN DISCURSO DE AZAÑA

Por León Ichaso

LA POLITICA MILITAR

El jefe del Gabinete español y Ministro de la Guerra, señor Azaña no descansó sobre la prodigiosa reorganización con que podó a roso y velloso la viciosa exuberancia del ejército y le cortó aquellas garras en las que durante más de un siglo tuvo metida a España. El señor Azaña ha pronunciado sobre sus ulteriores reformas militares uno de los discursos parlamentarios más impresionantes y de más vigoroso relieve.

Infiérese de las palabras del señor Azaña que, a pesar del poder omnímodo con que dicho ejército hacía y deshacía en España, no ha habido allí política militar de ninguna clase. Episodio risible, si no resultase demasiado trágico; episodio que parecería inverosímil si no lo hubiese contado el señor Azaña sin protesta ni rectificación de ninguno de los jefes militares; sarcástico episodio que nos dice a gritos la carencia de esta política y la incuria de España en otros tiempos, el de los cañones cortados.

"El año 908 o el 909 —refiere el Presidente del Consejo de Ministros— se compró en España la artillería de campaña moderna —moderna entonces—; se compraron las piezas de siete y medio que hemos visto desfilar por ahí, pintadas de gris; era la artillería francesa, el modelo francés, y era entonces la mejor arma que había en Europa. Llegaron las piezas a España, costaron mucho dinero, se distribuyeron a los cuerpos y hubo un técnico que dijo: "Estos cañones alcanzan nueve kilómetros; son muchos kilómetros; para una guerra como la que nosotros podemos hacer en España, bastan seis". Y mandó cortar los cañones, y los magníficos Schneider quedaron reducidos a un cañoncito de seis kilómetros de alcance. Y cuando hemos ido a Marruecos, los moros nos disparaban con cañones cogidos a los franceses, que alcanzaban catorce kilómetros y durante muchas acciones los moros han detenido columnas españolas impunemente, que no tenían para defenderse más que un cañón que alcanza la mitad que los suyos. Militares me escuchan que saben que no invento nada".

Así con estas y otras horribles torpezas se explican aquellos sangrientos desastres del Barranco del Lobo y de la muerte de Margallo y, más tarde las espantosas sorpresas del Monte Arruit y de Annual. Así se comprende la larga y fatídica pesadilla de Marruecos en que quedaron truncados y sepultados tanta juventud y tanto valor españoles.

Se ha derrochado heroísmo estéril en España desde la Guerra de Independencia en sediciones, en pronunciamientos, luchas civiles que han defendido a éste o a aquel Rey y que han encaramado a uno u otro General. Pero aquella política militar que dota cuidadosamente al Ejército de todo cuanto le sea necesario para mantener el prestigio nacional e internacional; aquella política que lo disciplina y educa para que cumpla exclusivamente sus auténticos fines no la tuvo España desde los gloriosos días en que luchó contra el conquistador francés de Europa.

"El Ejército servía en España para todo —ha dicho en su discurso el Ministro de la Guerra y Presidente del Consejo—; ha servido para dirimir discordias de la dinastía; ha servido para ir a las campañas coloniales; ha servido para ir a Africa; pero nunca desde que se acabó la guerra de Independencia se ha tratado en España de organizar y formar el Ejército en condiciones tales que pueda competir con un Ejército extranjero en una guerra de carácter internacional".

Y, ¡pensar lo que ese Ejército con su inmenso y vacuo derroche de bandas y entorchados y con su pompa huera de Capitanías Generales pesaba sobre la caja nacional!

El señor Azaña tiene el propósito de reorganizar la política militar de España con la misma energía con que llevó a cabo la poda del Ejército. Lo conseguirá si acaba allí de una vez aquella política ruin de mezquinos intereses que durante tanto tiempo esterilizó a la nación, y la sustituye por una política amplia de altos y generosos ideales.

CONDECORADOS DOS HISPANOAMERICANOS EN MADRID

MADRID, diciembre 29. (AP.) — El ministro del Ecuador, Sr. Crespo Ordóñez, presentó hoy la Orden al Mérito, condecoración ecuatoriana, al decano del cuerpo consular hispanoamericano y cónsul general de Guatemala en Madrid, señor Enrique Trauman, así como a José Gutiérrez Rave, redactor de la página hispanoamericana del diario A B C. El acto se celebró en la Legación del Ecuador.

FORMANDO UN NUEVO GABINETE RESOLVIO DON FRANCISCO MACIA LA CRISIS DE LA GENERALIDAD

El señor Maciá negó que el Gobierno de Madrid no se halle conforme con la renuncia del Gobernador. «Nunca permitiré —dijo—que Madrid intervenga en el Gobierno de Cataluña»

BARCELONA, diciembre 29. AP. Después de una extensa conferencia celebrada hoy por el Presidente de la Generalidad de Cataluña, don Francisco Maciá con los líderes políticos, ha reformado el gabinete del gobierno catalán en la siguiente forma:

Francisco Maciá

Primer Consejero y Consejero de Agricultura D. Francisco Maciá.

Consejero de la Gobernación José Taradellas.

Consejero de Sanidad: José Jove.

Consejero de Educación: Ventura Gassols.

Consejero de Hacienda: Casimiro Giral.

Consejero de Obras Públicas: José Casanova.

Consejero de Justicia: Pedro Comas.

Consejero del Trabajo y Economía: Manuel Serra Moret.

El señor Casanova es también Vicepresidente del Gobierno.

El gabinete queda constituido casi con el mismo personal que el anterior, pero se han cambiado las carteras.

El señor Maciá aceptó las renuncias de los señores Carrasco Formiguera que desempeñaba la cartera de Sanidad, y Manuel Hurtado que era consejero sin cartera.

José Taradellas, secretario de Maciá, fué ascendido al cargo de Consejero de Gobernación. Además figuran como Consejeros sin cartera los señores Domingo Piñana, Jose Isla y Epifanio Belli en representación de las provincias de Tarragona, Gerona y Lérida respectivamente.

El señor Maciá ha negado que el Gobierno de Madrid no está conforme con la renuncia del Gobernador Civil, señor Anguera de Sojo.

«Nunca permitiré— agregó—que Madrid intervenga en el gobierno de Cataluña. Los cambios no se han hecho porque Madrid los aconseja ra, sino por considerarlo conveniente a la Generalidad.

CONSIGNACIONES CONCEDIDAS PARA LOS PUERTOS DE INTERES GENERAL Y LOCAL DE GALICIA

Las sumas otorgadas ascienden a varios millones de pesetas, con los que se empezarán en seguida las obras correspondientes en los puertos principales esperándose en otros el acuerdo

MADRID, diciembre 29. (ST).— El diputado Suárez Picallo ha recibido una carta del ministro de Fomento comunicándole que, de acuerdo con las gestiones realizadas por él y otros diputados de la minoría, han sido incluidos en el nuevo presupuesto, para obras públicas que comenzarán inmediatamente sus trabajos, las siguientes cantidades que se refieren a Galicia:

Provincia de La Coruña. Puertos de interés general. Para el de la capital 2.500,000 pesetas.

Puerto de interés local.—Castiñeira, 394,000 pesetas; El Son, 639,000; Freijo, 309,000; Rianjo, 526,000; Malpica, 1.645,000; Corme, 1.406,000; Camariñas, 329,000.

De Pontevedra.—Moaña, 167,000; Cambados, 113,000; Villajuán, 559 mil; para el dragado del Ullat. 300 mil.

También van incluidos en estas consignaciones, pero aun no está acordada la cantidad, como puertos de interés general de La Coruña, el de Puebla del Caramiñal el de El Ferrol y el de Cariño.

Como puertos de refugio, los de Muros, Santa Eugenia de Riveira, Coruña, Redes, Cedeira, Camariñas, Corcubión y Corme. Estos aparte de los que hemos indicado.

También los puertos de interés local de Finisterre, Miño, Betanzos, Corrubedo, Noya, Fontán, Miño, Sada y Mugardos.

De Lugo, los puertos de refugio de Burela, Foz, Ribadeo y Vivero.

De Pontevedra, como puertos de interés general, Vigo, Pontevedra, Marín.

Puertos de refugio en Bayona, La Guardia, Bueu y El Grove.

Puertos de interés local, Cangas, Meira, Redondela, Portonovo, Sanjenjo, Cesures, Villanueva de Arosa, Villagarcía de Arosa, Cobelo y Portocelo.

Han sido definitivamente aprobadas las liquidaciones de los puentes del Pedrido y Jallas, que pasaron al Consejo de Obras Públicas

En cuanto a los puertos de interés local, se esperan las certificaciones de los acuerdos de los respectivos Ayuntamientos, los cuales, según la ley, deben comprometerse a pagar el veinticinco por ciento del coste de las obras en veinte años.

Una vez recibidas estas certificaciones, se irán aprobando los estudios y proyectos y con las consignaciones consiguientes irán en el mencionado plan de Obras públicas.

REFORMAS DEL PROTECTORADO DE MARRUECOS

Reducirán las facultades del Gobierno Militar y se aumentarán las del Civil

MADRID, diciembre 29. (AP) El Gobierno ha anunciado hoy que estudiará la reforma de la administración del Protectorado de Marruecos con el fin de reducir las facultades del Gobierno militar de la zona, aumentando en cambio las del gobierno civil. Esta reforma, según se cree, aumentará la cooperación entre las autoridades nativas y españolas.

Por de pronto, se ha establecido por decreto una Oficina General del Residente, cuya autoridad será virtualmente suprema en los asuntos de paz y guerra en Marruecos.

El comandante en jefe del Ejército del Norte de Africa estará al frente de dicha oficina mientras el departamento que se ha establecido tendrá a su cargo la solución de los problemas financieros, de mejoras públicas y de educación.

No se sabe si el señor López Ferrer, que actualmente es Alto Comisario de España en Marruecos, continuará como Residente General.

"En los caminos chirriaban los ejes de los carros, balanceando sobre los baches sus montones de dorados frutos; sonaban en los grandes almacenes los cánticos de las muchachas encargadas de escoger y empapelar las naranjas; retumbaban los martillos sobre los cajones de madera, y en oleadas de tráfico salían hacia Francia, Inglaterra y Cuba, las hijas del Mediodía, aquellas cápsulas de piel de oro repletas de dulce jugo que parecía miel del Sol.

"Blasco IBAÑEZ".

Galletitas Armada

Regalo del Paladar

El Conde de Romanones Cree Que ya no es Probable Que en España Vuelvan a Implantar la Monarquía

«La posibilidad de restaurar la Monarquía no se prevé en esta generación». S. Toca

MADRID, diciembre 29. (AP.)— El Conde de Romanones cree que la solución del problema agrario debe ser la primera tarea que se imponga el Gobierno de la República en el próximo año.

El Conde de Romanones

«No creo probable la restauración monárquica-dijo el conde de Romanones-y por esa causa la República debiera consolidar su posición restableciendo la confianza nacional e internacional.»

Sánchez Toca, ex presidente del Consejo y ex presidente del Senado, dijo con relación al Año Nuevo:

«Todos debemos tratar de vivir bajo la República ayudando a que se cumpla la nueva Constitución, que yo considero un sano instrumento. Debemos respetar la República, porque la posibilidad de la restauración monárquica no aparece en el horizonte político de esta generación».

Don Joaquín Sánchez Toca

SESENTA DIAS A UN HOMICIDA

José Milián, que mató a puñaladas a su ex amante Lolita Herran, fué condenado a sesenta días en el correccional por lesiones que le produjera antes de que le infiriera la muerte

ALBORNOZ INTENTA LA REFORMA DEL PODER JUDICIAL

MADRID, diciembre 29. (AP.)— El ministro de Justicia, don Alvaro de Albornoz, intenta proponer una reforma judicial, dividiendo los tribunales civiles y criminales y creando un organismo especial que juzgue las reclamaciones contra el Estado y sea el encargado de separar a los fiscales y jueces. También intenta crear tribunales provinciales para reemplazar a los territoriales.

Albornoz, ministro de Justicia

MEDIDA SOBRE LAS ORDENES DE RELIGIOSOS

En Cuenca se les conceden doce días de plazo para que se sometan a la Constitución

CUENCA, diciembre 29. (AP) El Gobernador Civil de la provincia don Alicio García Torral, ha dispuesto que las Ordenes religiosas que existen en su jurisdicción se sometan a la Ley constitucional en el plazo de doce días, terminados los cuales serán declaradas legales las que no lo hubieran hecho.

Este es el primer intento que se realiza para aplicar las disposiciones de la Constitución.

El Gobernador Civil ha pedido al pueblo que coopere con el Gobier no facilitando informes acerca de las instituciones religiosas que no acaten las leyes.

«Las Ordenes religiosas—dice el Gobernador—deben cumplir las leyes lo mismo que las demás organizaciones».

LOS RECOGEDORES DE ACEITUNAS ANUNCIAN UNA HUELGA

JAEN, diciembre 29. AP. A pesar de la renuncia que ha presentado el Gobernador Civil de la provincia, señor Vázquez Humasque, por no querer someterse a los dictados de los diputados socialistas y de los jefes obreros, los recogedores de aceitunas no parecen dispuestos a esperar los resultados del cambio de Gobernador.

Se tiene entendido que los obreros han acordado declarar la huelga el 4 del próximo enero, como protesta por no haberles sido aumentados los salarios, como tienen pedido. El paro será general.

CONFLICTO CON LOS ALDEANOS DE ASTURIAS

Un muerto y cuatro heridos de gravedad a consecuencia del choque con la Guardia

OVIEDO, diciembre 29 (AP) En las refriegas habidas entre los aldeanos de los pueblos de Santa Eulalia de Pedregal que intentaban apoderarse del monte Toriscada para dedicarlo a la explotación agrícola, y la fuerza pública resultaron un muerto y cuatro heridos graves.

La Guardia Civil atacó a los aldeanos, rechazándolos, después de un tiroteo entre ambas partes.

El disturbio fué provocado por las órdenes dictadas por las autoridades de Madrid cediendo el monte al pueblo de Tineo. Dicho monte, desde tiempo inmemorial, pertenecía a la jurisdicción de Santa Eulalia de Pedregal.

Cuando el Alcalde de Tineo se enteró de que los aldeanos pensaban apoderarse del monte, estacionó en la cima un destacamento de la guardia civil, el cual esperó a los campesinos haciendo fuego sobre ellos para desalojarlos.

EL GOBIERNO NO HA LLEGADO A UN ACUERDO SOBRE LOS PRESUPUESTOS

MADRID, diciembre 29. (AP) El gobierno continúa estudiando los presupuestos que han de regir después del primer trimestre de 1932. sin haber llegado todavía a un acuerdo.

En el consejo de hoy se designaron dieciocho gobernadores civiles entre los cuales figuran Luis de Porto para Valencia; José María Amelivia para Alava; Manuel Aguilar para Granada y José María Varela para Guipúzcoa.

LA CIERVA ES EL HUESPED DE MR. HENRY FORD

Los comunistas pretendían apoderarse del pueblo de Almarcha, provincia de Cádiz

DETROIT, diciembre 29 (A. P.)— El ingeniero español Juan de La Cierva, inventor del Autogiro, fué hoy invitado de Henry Ford, con el que visitó el museo que éste tiene en Greenfield Village.

El señor La Cierva manifestó que el principio de su autogiro será aplicado en el porvenir a los aeroplanos de transporte y rápidos.

AZAÑA HACIA MALAGA Y CORDOBA

MADRID, diciembre 29. (A. P.) —El presidente del Consejo de ministros señor Azaña, salió hoy hacia Málaga y Córdoba, para descansar en ambas ciudades hasta el lunes.

LA GUARDIA CIVIL CHOCA CON LOS SOCIALISTAS EN ALMARCHA

CUENCA, diciembre 29. (A. P.)— En la población de Almarcha la Guardia Civil dispersó un numeroso grupo socialista que pretendía apoderarse de aquélla, enarbolando la bandera roja.

DOS HERIDOS EN LA PLAZA DE LA CEBADA

MADRID, diciembre 29. (A. P.) —Un policía y un delincuente resultaron gravemente heridos en un tiroteo habido en la plaza de la Cebada, cuando los agentes del orden pretendían registrar a un grupo que se les hizo sospechoso.

LOS PANADEROS DE ALMERIA

ALMERIA, diciembre 29. (A. P.) —Los panaderos de la ciudad resolvieron hoy entregar las tahonas al Ayuntamiento, a menos que se les autorice para aumentar el precio del pan en dos y medio centavos la libra, antes del primero de enero.

LA HUELGA DE BADAJOZ YA HA DADO COMIENZO

Un policía y un delincuente resultaron heridos durante un tiroteo, ayer, en Madrid

BADAJOZ, diciembre 29. (A. P.) —Hoy comenzó la huelga general de la ciudad y la provincia, afectando a ochenta mil obreros. El gobernador civil señor Alvarez Ugena ordenó a las tropas que se preparen a hacer el suministro de pan, y también ha garantizado a los comerciantes que pueden tener abiertos sus establecimientos el miércoles.

Solamente se publicará mañana un periódico, cuyos talleres son manipulados por soldados. El gobernador dice que las autoridades están resueltas a hacer frente a la violencia y a impedir la coacción sobre los que quieran trabajar

LA DEFENSA DE LA INDUSTRIA GANADERA SURAMERICANA

MONTEVIDEO, diciembre 29 (A. P.)— En la sesión que celebró hoy la Comisión de defensa de la carne, de la Conferencia Económica, fué nombrado una Subcomisión que presentará en la sesión del miércoles un proyecto creando un organismo internacional para la defensa permanente de la industria ganadera.

CARGARON EN MADRID CONTRA DESOCUPADOS

MADRID, diciembre 29.— AP.— No obstante los proyectos que anuncian constantemente el Gobierno y el Ayuntamiento de Madrid para aliviar la situación de los desocupados, la crisis tiende a aumentar porque los proyectos no pasan de promesas a pesar de que transcurren los meses y se hace más pavorosa la situación de los sin trabajo.

Doscientos obreros sin ocupación organizaron hoy una manifestación por las calles y al llegar a la Plaza Mayor, la policía salió al paso de los obreros, quienes se dirigían al Ayuntamiento para protestar contra la pasividad de las autoridades.

En las cargas de los agentes contra los obreros, resultó herido un policía.

DOSCIENTOS GUARDIAS CIVILES OCUPAN LUGARES ESTRATEGICOS EN BADAJOZ A CAUSA DEL PARO

Después de varios desórdenes durante los que los obreros de Almería apedrearon las vidrieras de los establecimientos, los huelguistas acordaron continuar la huelga otras 48 horas

BADAJOZ, diciembre 29. (AP.)— El gobernador civil de esta provincia, con el apoyo del Gobierno de Madrid, negocia con los liders socialistas y obreros a fin de evitar la huelga general que, de no encontrarse una solución al problema, se planteará en esta ciudad y en todos los pueblos de la provincia a media noche.

A esta ciudad han llegado doscientos guardias civiles para aumentar la guarnición local, habiendo tomado ya posiciones en los sitios estratégicos, donde están listos para entrar en servicio caso de que sea necesario.

REINA TRANQUILIDAD, POR AHORA

MADRID, diciembre 29. (AP.)— El ministro de la Gobernación, señor Santiago Casares Quiroga, refiriéndose a la situación en Badajoz, ha declarado a los representantes de la prensa que, por ahora, reina completa tranquilidad en la provincia.

El ministro se negó a hacer comentarios acerca de los posibles resultados de la huelga que se proyecta.

PROLONGADA LA HUELGA DE LOS OBREROS ALMERIENSES

ALMERIA, diciembre 29. (AP.)— Los huelguistas, en número de setecientos, trataron de celebrar un mitin de protesta en esta ciudad, pero con conocimiento del caso el gobernador civil dispuso que la Guardia Civil dispersara a los obreros, como lo hizo, en efecto.

Los obreros formaron inmediatamente varios grupos, los que recorrieron las calles de la población, apedreando las vidrieras de los establecimientos.

En vista de la actitud del gobernador civil, el Centro Obrero ha ordenado que la huelga, que debía de terminar hoy a media noche continúe otras cuarenta y ocho horas.

LESIONADO

CAMAGUEY, diciembre 29. DIARIO, Habana.

José Cervantes García, que viajaba en un camión con la pierna derecha fuera del mismo, dió con esta en un poste del camión produciéndose una grave contusión.

FORMA EN QUE SE HARAN LOS PROYECTOS PARA EL ESTATUTO DE NAVARRA Y VASCONGADAS

Serán confeccionados por las comisiones gestoras de las diputaciones respectivas y en ellos se regularán y fijarán las facultades autonómicas que pudieran ser concedidas

MADRID, diciembre 29. (ST).— La «Gaceta» publica un decreto de Gobernación confiriendo a las Comisiones gestoras de las Diputaciones de Alava, Vizcaya, Guipúzcoa y Navarra la misión de dirigir los trabajos para formular el proyecto o proyectos de Estatuto en los cuales se fijen y regulen las facultades autonómicas que como ampliación a las ahora vigentes en dichas provincias se les pudiera conceder con arreglo a la Constitución.

La parte dispositiva de dicho decreto dice así:

«Artículo primero.—Queda conferida a las comisiones gestoras de las Diputaciones de Alava, Vizcaya, Guipúzcoa y Navarra la misión de dirigir los trabajos para formular el proyecto o proyectos de Estatutos en los cuales se fijen y regulen las facultades autonómicas que como ampliación de las ahora vigentes en dichas provincias se les pudiera conceder con arreglo a la Constitución.

Artículo segundo.—Las mencionadas Comisiones gestoras, puestas previamente de acuerdo para el señalamiento de una misma fecha, convocarán en Vitoria, Bilbao, San Sebastián y Pamplona a los Ayuntamientos de Alava, Vizcaya, Guipúzcoa y Navarra respectivamente para que, reunidos en asambleas, resuelvan si ha de ser propuesto un solo Estatuto para las cuatro provincias o si cada una de éstas tendrá el suyo propio.

Artículo tercero.—Si las cuatro asambleas a que se refiere el artículo anterior estuviesen conformes en la confección del Estatuto único, las Comisiones gestoras redactarán como ponente el proyecto de Estatuto vasconavarro.

Si no llegara a obtenerse esa conformidad de las cuatro asambleas, cada Comisión gestora procederá a redactar el proyecto de Estatuto para su respectiva provincia.

Artículo cuarto.—El proyecto de Estatuto único, si por él se hubiese optado, se someterá al examen de una asamblea general de los Ayuntamientos de las cuatro provincias, convocada por las Comisiones gestoras y la cual podrá libremente rechazarlo, modificarlo o aprobarlo.

Si el proyecto fuese rechazado, la Asamblea tendrá la facultad de proponer otro distinto.

Artículo quinto.—En el caso de que con arreglo a lo previsto en el párrafo segundo del artículo tercero hubieran de formularse proyectos de Estatutos distintos para Alava, Vizcaya, Guipúzcoa y Navarra, las ponencias de las Comisiones gestoras serán examinadas en igual forma y con idénticas facultades para las asambleas de los Ayuntamientos de las provincias respectivas.

Artículo sexto.—En las asambleas municipales a que se refieren los anteriores artículos, las representaciones municipales habrán de estar compuestas precisamente por miembros de las Corporaciones cuya delegación ostenten y votarán en proporción al número de habitantes de sus respectivos municipios, salvo para los efectos del recuento de la mayoría de Ayuntamientos establecido en el apartado A) del artículo 12 de la Constitución.

Artículo séptimo.—El proyecto o proyectos de Estatutos serán sometidos a refrendo plebiscitario, conforme a lo dispuesto en el apartado B) del artículo 12 de la Constitución, si en la asamblea o asambleas municipales obtiene la votación favorable exigida por el apartado A) del mismo artículo constitucional.

Artículo octavo.—El plebiscito será convocado mancomunadamente por las cuatro Comisiones gestoras cuando se trate de proyecto de Estatuto único o por la respectiva Comisión si la resolución adoptada consistiese en formular un proyecto cada provincia.

El plebiscito se verificará simultáneamente en la misma fecha en todo el país vasconavarro en el primer caso y en todo el territorio de cada provincia en el segundo.

Artículo noveno.—El plebiscito se efectuará aplicando la ley electoral que rigió en la elección de diputados a Cortes Constituyentes, si al hacerse la convocatoria no hubiese sido promulgada otra ley reguladora del sufragio.

Artículo 10.—El Estatuto o Estatutos que conforme al apartado B) del artículo 12 de la Constitución hubiesen reunido por lo menos las dos terceras partes de los electores inscritos en el censo serán elevados a las Cortes por las cuatro Comisiones gestoras mancomunadamente, o por la Comisión gestora respectiva en cada caso, siendo ellas las encargadas del escrutinio general, a cuyo efecto habrán de ser remitidas a las Secretarías de dichas Corporaciones las actas de los escrutinios parciales.

Postales Españolas

EN EL POZO

Por C. CABAL

He aquí lo ya previsto: un día trágico. A la tristeza, a la ruina, a la mala ventura de Gijón, ya se ha añadido la sangre, que se ha tendido por debajo de ellas como si fuera una rúbrica. La huelga salió del muelle, se apoderó de las fábricas, se entró de lleno en los servicios públicos. La Confederación lanzó una orden:

—Se prohibe el trabajo...!

Y ya bastó. Ni más vida, ni más ruido, ni más trajinería, ni mas pan...

Pero al obrero se le dice ahora que las fábricas son suyas, y que la maquinaria levantada sobre tan varios factores, en realidad se ha levantado solo sobre su propio sudor. La prédica comunista tiene sin duda asegurado el éxito adonde quiera que llega, por su misma sencillez. Ella no exige nada, y lo da todo; su posición ante el obrero actual, hoy expulsado tan violentamente del paraíso de los sueños cándidos a que le habían llevado otras doctrinas de redenciones teóricas, su posición ante el obrero actual no pasa de este tema:

—Todo es tuyo...!

Y siendo suyas las fábricas, se niega a abandonarlas, el obrero, en cuanto llega la huelga. Así se establece en ellas para pasar el tiempo de tertulia, y en ellas come, y se entretiene, y duerme, mientras se desarrollan en la calle los trámites del conflicto. Esta es la táctica de hoy; ésta la que adoptaron en Gijón los obreros de las fábricas, y ésta la que encontró muy de su gusto una gran parte del pueblo, que la envolvió en ambiente favorable. La sangre que corrió ayer ante una fábrica en huelga, en la que se asentara el personal, que se negaba a salir, fué sangre del pueblo mismo, que intentó proteger esta actitud

La huelga ya está vencida, y ya las fábricas libres, y ya los obreros rotos... La que no está vencida es la miseria que llena tantos hogares y que ha asestado tan terrible golpe a las vitalidades de Gijón. Sólo unos días de lucha, y fueron ya suficientes para secar venajes económicos que eran los trabajadores los primeros en beber. La práctica comunista, que va sembrando a voleo la destrucción implacable no les ha dicho nunca a los obreros que no hay una sola piedra que se convierta en ruina por su mano, que no haya de pesar sobre su espalda, ya a lo largo de los siglos. La que no está vencida es la miseria que llena tantos hogares, y es esta huella de sangre que cruzará el recuerdo de estos días lo mismo que un costurón... Sangre y miseria tornaranse en odios para las cosechas próximas, y la adhesión del pueblo a los obreros que se negaban a dejar las fábricas, es ya cosecha también! La responsabilidad que se quiera exigir de esta actitud, de este criterio y de esta exaltación, no puede concretarse en el instante en que estallaron de un golpe. El golpe ha sido un efecto de gran número de causas que vienen en turbión de muy atrás, y que en estos momentos se acentúan con inconsecuencia funesta. Hoy le recuerda Liek-Danzig, el gran médico alemán—hoy le recuerda Lick-Danzig al materialismo innoble que aun anda por los valles de la ciencia lo mismo que una neblina, mientras sus cumbres más altas ya están llenas de lumbre, del espíritu, estas palabras que alegó Laplace, cuando le preguntaron una vez sobre su idea de Dios:

—Yo no preciso esa hipótesis...

Y comenta Liek-Danzig de este modo.

—Hoy ya somos más modestos. Hoy precisamos de Dios de una manera absoluta...

Y sí, de Dios se necesita siempre, más sobre todo, para gobernar.

PARA MAYOR FACILIDAD

1832 1932

DE LOS SRS. SUSCRIPTORES TANTO DE LA HABANA COMO DEL INTERIOR PUBLICAREMOS DIARIAMENTE ESTE CUPON DE SOLICITUD DE INSCRIPCION

Sr. Admor.
del DIARIO DE LA MARINA:
Habana.

Sírvase registrar una nueva suscripción a nombre

de: _____

Calle: _____

Número: _____ *Entre:* _____

_____ *y* _____

Localidad: _____

Provincia: _____

ENVIO Giro Postal por $_____ Importe de una

SUSCRIPCION DE
- ☐ Mes . . . . . $ 1.60
- ☐ Trimestre . . $ 4.20
- ☐ Semestre . . $ 8.00
- ☐ Año $15.00

Busque las Bases del Plan Para la Amortización del Magnífico Chalet Valuado en $17,000.00 y Exija su Bono Numerado al Suscribirse

M.E.C.D. 2016

El Hipódromo de Agua Caliente Comienza el Día 1º

SELECCIONES PARA HOY POR SUN BEAU

PRIMERA CARRERA.—RECLAMABLE
6 furlongs. Para ejemplares de dos años o más. Premio: $800
BEAU ASPIN.—DEBE COGER LA PUNTA

Beau Aspin .. .. 115 El otro día no arrancó bien.
Loyola .. .. 115 Competirá.
Wenyz .. .. 115 Al final estará cerca.
Ranch Lass .. .. 107 No ha demostrado estar en condiciones.

SEGUNDA CARRERA.—RECLAMABLE
5½ furlongs. Para ejemplares de tres años o más.—Permio: $800
MY BEATUY.—BIEN COLOCADO

My Beauty .. .. 110 Olvide su última.
Netie Pebbles .. .. 119 Ha cambiado de dueño.
Fifía .. .. 105 Pudiera hasta ganar.
Fair Atina .. .. 110 Es un caballo desgraciado.

TERCERA CARRERA.—RECLAMABLE
6 furlongs. Para ejemplares de dos años. Premio: $800
RITA LEE.—LA CUADRA NO HA HECHO LA CRUZ

Rita Lee .. .. 110 En buenas condiciones.
Frantic .. .. 102 Peligroso.
Abstain .. .. 102 Ha corrido bien en el Norte.
Talomond .. .. 107 Su carrera es aceptable.

CUARTA CARRERA.—RECLAMABLE
1 milla ⅛. Para ejemplares de tres años. Premio: $800
BRICK KILM.—YA GANO EN ESTA DISTANCIA

Brick Kilm .. .. 107 Debe arrancar otra vez en punta.
Ragiel .. .. 101 El otro día fué cuento.
Thistle Dee .. .. 109 Pudiera acercarse.
Dark Maid .. .. 106 Mejorará.

QUINTA CARRERA.—RECLAMABLE
1 milla y 16. Para ejemplares de tres años o más. Premio: $800.
DEA.—EN SU ULTIMA IBA CON UN GRUPO SUPERIOR

Dea .. .. 108 Puede coger la punta.
The Break .. .. 107 Va bien esta distancia.
Truxton .. .. 104 Ha corrido bien aquí.
Morocco .. .. 115 Un poco cargado de peso.

SEXTA CARRERA.—RECLAMABLE
1 milla y 16. Para ejemplares de cuatro años o más. Premio: $800
SWEEP NET. FUE DEJADO EN LA TIRA

Sweep Net .. .. 102 Puede ganarle a este grupo.
Tang .. .. 112 Hoy no estará diez a uno.
Broken Sound .. .. 110 Al final correrá duro.
Matins Minister .. .. 110 Por aquí.

Dos Llenos en las Dos Tandas del Habana Madrid

En el estelar de la primera vencieron Sarmiento y Gayarre. Andrés y Florenino quedaron en 25. En el de la segunda, a 28 iguales, ganaron Iturrino y Epifanio. Los demás partidos, buenos

HOY, OTRAS DOS TANDAS EN LA FUNCION NOCTURNA

Como los fanáticos y las fanáticas del patio criollo y los americanos y las americanas del patio de enfrente, convenimos en vivir poseídos, esclavos, víctimas encantadas de los lances, trances y percances, que florecen en el gran deporte, que es pelotea por todo lo alto en el Habana-Madrid sucede que las congestiones de alborotantes dementes se suceden todos los días y todas las noches en la cuca Casita-Oriona.

Y como los de acá somos tan fanáticos como los de allá, y ni a los de allá ni a los de acá nos gusta quedarnos fuera mirando a la luna o contando las moscas que vuelan alrededor de los focos, los de la Empresa, señores que a la manera de las liebres, duermen con ojo abierto, para evitar las siempre molestias congestiones, anoche puso en práctica una idea que cristalizó en dos éxitos locos: dividió la función en dos tandas y en cada una de ellas el lleno fué de arroba. Llovieron los fanáticos de ambos patios.

PRIMERA TANDA

Aspecto de gran solemnidad. Lleno total. Entusiasmo delirante; música, palmas, palomita blanca y siboney. Salieron a disputar el primero, los blancos Salvador y Zamora, contra los azules Constante y Buendía menor. Salen tumbando la caña en forma que desforma y desfonda, completando una soberbia primera quincena; con empates que armaron el escándalo de los aplausos en los tantos de dos, tres, cuatro, cinco y quince. Y en esta niña bonita que tiene el mal de amores, se acabó la igualdad entre los ciudadanos del mimbre. Pues los dos blancos, con un ataque certero y dominante, abandonaron en los 24 de la verbena de San Juan a sus contrarios. Boletos, a $7.60. Boletos de la primera quiniela, de Florentino a $7.60 y la de Florentino y de Montes mayor, a $8.00.

Gran ovación cuando penetran en la cancha, las estrellas peloteantes del gran estelar, los blancos Andrés y Florentino, contra los azules Sarmiento y Gayarre. Los cuales que como son jóvenes galantes, demostraron, peloteando un partido de la serie de enormes, todas las gallardías, bizarrías, excelencias y esencias del amo de los deportes. En una hora suprema de altivez, de jaleo, de crujido y de peloteo bravo, incesante, magnífico. Para empatarlo en dos, tres cuatro, nueve, diez, once y veintitrés. Dos tandas de epilogo soberbias en las que triunfan los azules y los blancos quedan en 26. Estupenda la hora. Boletos, a $7.00.

Se acabó.

SEGUNDA TANDA

Otro lleno; mayor dentro. Buchipluma y Cachimba de S. Juan. ¿Qué le pondrá? Salieron a disputar el primero de la segunda tanda, los blancos Emilio y Labat menor, contra Iturrino y Epifanio. Que entraron dando rueda como excelentes rodarios; empates en una, cinco, seis y ocho. Luego, dos tandas, valientes y arrestadas, la azul, para mantenerse dominante por delante y la blanca, para acazar y cuajar el empate. Cuaja en 26. Pasan los blancos a 28 y otro empate asustante en 26. Y lo ganaron los azules. Boletos a $1.60. Boletos de la segunda quiniela, de Andres a $8.40 y combinada de Andres y Sarmiento, a $16.00.

Cierre de la noche y cierre de las dos majestuosas tandas; lo pelotean los blancos Ozquifia y José María, contra los azules Gil y Montes mejor. Fué galante. Llegó, pasó y tuese y no hubo nada. Lo ganaron los blancos y los azules completaron 28 Boletos a $1.80.

Hoy, otra gran función; en otras dos tandas.

Programa para la función de esta noche, de 8.30 a 10.30

Primer partido, a 30 tantos: Salvador y Buendía menor, blancos, contra Constante y Echanique, azules. A sacar del 14.

Primera quiniela, a seis tantos, sacando del catorce: Gil, Cubota, Pastrana, Ibarlucea, Azpeitia y Buendía mayor.

Segundo partido, a 30 tantos: Ugalde y Florentino, blancos, contra Emilio y Guezala, azules. A sacar los primeros del catorce y medio y los segundos del catorce.

Programa para la función de esta noche de 10.30 a 12.30.

Primer partido, a 30 tantos, Iturrino y Gárate, blancos, contra Olaveaga y Labat menor, azules. A sacar del catorce y medio.

Primera quiniela, a seis tantos, sacando del catorce: Gayarre, Guezala, Andrés, Labat menor, Olaveaga y Ugalde.

Segundo partido, a 30 tantos: Pastrana y Azpeitia, blancos, contra Alí y Cubota, azules. A sacar del catorce y medio.

LA COMPRA DE UN
✚ SANITUBE ✚
No es un gasto, sino un ahorro, ya que su uso le evitará contraer enfermedades venéreas.
No acepte sustitutos baratos que se convertirán en caros.
EXIJA EL LEGITIMO
Que lleva su nombre impreso así en el sobre SANITUBE
De venta en Boticas y Vidrieras.

BALOMPIE

Por FERNANDO DE GALARZA

EL PROBLEMA DE LOS JUGADORES

Es meter la mano en el avispero, tratar esta cuestión; pero creemos cercano el día en que los directores de nuestro deporte, tengan que afrontar plenamente el problema de los sueldos de los jugadores y cuantas orientaciones, siceramente expuestas, se aporten a la discusión con mas claridad se planteara, y con ella, mas noblemente se hallara la solución.

Amateurs y profesionales o amateurs y no amateurs, como los llama la Federación Austriaca para pretender dar suavidad al concepto, es la cuestión batallona que ha puesto en crisis al balompié en todos los países, crisis exacerbada, con la actual situación económica del mundo, que es ahora cuando se están pagando las consecuencias de la guerra. Solucionado y sin grandes alteraciones la cuestión, profesionalismo en Cuba realmente el perímetro deportivo es pequeño, ocurrió además que, en la afición y en los los clubs, no se ha sentido practicamente, salvo en casos excepcionales que han justificado mas el hecho, esa diferenciación entre los que van al deporte por placer y popularidad y los que además del placer y la popularidad, en uso de perfecto derecho, quieren remuneración por sus servicios. El paso de la admisión del profesionalismo, ni levantó ni provocó esas discusiones que con tanto calor se debatieron en otros países.

Fué natural el pase—aunque la frase es de toreo, el asunto es serio.—Las Federaciones Habaneras castigaban, excluían en sus Reglamentos, al profesionalismo, pero los clubs afiliados pagaban a sus jugadores. Resultaba que lo oficial y el proceder de los clubs estaba en pugna, y como consecuencia, desamparado el jugador, que con la claúsula de precisar para el cambio o traspaso, la libertad del club, quedaba a merced de que se la concediesen o no, y por tanto, sujeto eternamente a seguir su inscripción en la misma sociedad, si quería seguir jugando, o esperar el término de un año para recabar su libertad de acción.

La Federación de Fútbol de la Habana reconoció a los profesionales y se llevó esta declaración y ordenamiento del profesionalismo, acomodándose clubs y jugadores al nuevo estado, en la forma que estimaron más conveniente para sus intereses, declarándose unos francamente profesionales y conservando otros su condición de amateurs, aunque seguían cobrando.

Amplio este criterio, ni representaba originalidad, ni era una execución, mas bien un reflejo de lo que en otros países sucede y que hasta en lo internacional tuvo su exponente: en las Olimpiadas que se jugaron en París, España, presentó un cuadro de jugadores netamente amateurs; Italia alineó casi todos sus jugadores, profesionales.

Muchos auguraron graves males a esta determinación de la Federación de Fútbol de la Habana, y la realidad les demostró el error infundado en que estaban; afortunadamente solo hubo dos o tres reclamaciones de jugadores, que se resolvieron favorablemente para ellos.

Los sueldos que entonces se fijaron para los jugadores, respondían a un estado de cosas completamente distinto al actual había entonces; mucha inmigración de elemento español, que es el que en su mayoría acude a los terrenos de juego; buenos sueldos a los empleados y por tanto mayores disponibilidades para engrosar la masa social de los clubs y poder destinar mayores cantidades a los espectáculos deportivos y a las fiestas sociales; y menores gravámenes por concepto de impuestos.

Al descender por estas causas primordiales, enormemente los ingresos se ha planteado a los clubs un grave problema para tener al corriente en el pago a sus jugadores, con arreglo a los sueldos fijados en momentos si no de abundancia, de relativa normalidad.

Abramos un pequeño parentesis para decir que la división actual, pequeñísima influencia tiene, hecho el estudio de las cantidades que se recaudan, que además supondría repartir entre seis lo que ahora se reparte entre cinco, y uno de ellos, de momento, en bajas proporciones

Llevó la Habanera a su organización pensando como siempre en el auge del deporte, la creación de la Primera Categoría Serie B., destinándole un porcentaje de los ingresos y conservando la asignación para la Segunda Categoría.

Ooportuno o no el momento económico para esta organización, es necesario en el orden deportivo, para poder contar en plazo breve con jugadores hechos aquí, que no asciendan tan bruscamente de categoría, ya que a esto atribuimos la causa de los pocos buenos elementos que proporciona la categoría segunda.

Y este grave problema que están padeciendo aquí los clubs, se padece también en los países donde el fútbol es el deporte por excelencia: en Inglaterra ha bajado considerablemente el número de público que acude a los partidos: en España, el Torneo Liguista, fué en años anteriores una buena fuente de ingresos, en esta campaña todo son lamentaciones: un desastre económico fué la excursión del Racing de Madrid: el Alajuela en México fué un fracaso: el Iberia, apesar de lo que nos cuenta el cable, ayer leímos «La Afición» de México y se lamentaba del escaso público que presenció los dos primeros partidos.

Soluciones, remedio, hay que buscarlo, pero con sinceridad, con lealtad hacer lo que se entiende por justo. No está el fútbol cubano, para que los jugadores puedan vivir exclusivamente del sueldo que les abone el club a que pertenecen. Hay que ir a un semiprofesionalismo, en el que, el jugador perciba de su club, un sueldo mínimo, fijo, para pagar los gastos indispensables y bien trabajando, consiguiendole una colación, o bien según su valía, reservarle un tanto por ciento de los ingresos que por partidos obtenga el club, completarle una cantidad que dependerá su aumento de la variación que en las circunstancias actuales se vaya operando.

Una especie de reajuste, pero con su margen progresivo: aumento de ingresos aumento de cantidad a percibir.

Posiblemente la mayor dificultad que tenga este problema, sea el plantearlo, y antes de que puedan producirse, verdaderos conflictos balompédicos, queremos ser los primeros en indicar el camino a seguir

EL HIPODROMO DE AGUA CALIENTE INAUGURA SU SEASON EL DIA PRIMERO

SAN DIEGO, Calif., Diciembre 29. AP. Agua Caliente, el famoso hipódromo mejicano, comenzará sus actividades el próximo día de Año Nuevo, J. R. Crofton, presidente del Agua Caliente Jockey Club, hizo el anuncio hoy, asegurando que la «liberalidades del gobierno mejicano, haciendo poco fuertes los impuestos de las carreras, permitían el inicio de la temporada con muy brillantes

Además de esto, Grofton anunció que el Agua Caliente handicap, el más rico de los premios que se discuten en el país, iba a ser reducido de 100,000 a 50.000 pesos.

CIGARROS EVA
CASI TODAS LAS MARCAS DE CIGARROS CUESTAN 5 CTS. PERO SON MUY POCAS LAS QUE VALEN ESA SUMA. EL VALOR DE LOS CIGARROS "EVA" ESTA MUY POR ENCIMA DE SU PRECIO.

UN CIGARRO ABSOLUTAMENTE LIMPIO DE IMPUREZAS CON EL SABOR, LA FORTALEZA Y EL AROMA DE UN BUEN TABACO.
Pruébelos!
5 cts.

Tras una Brillante Demostración Jack Collins Ganó la Quinta de Ayer

Vecillate, el favorito, pareció triunfador hasta los últimos saltos, pero una hábil monta de Roderick permitió a Jack el salir airoso en la misma meta. La sexta carrera también resultó reñidísima. Gran entusiasmo para el Handicap de Año Nuevo

SE ESPERA GRAN CONCURRENCIA

En uno de esos finales que mantienen en la punta de los pies a Rebolledo y toda su parentela, aunque algunos de los parientes estén abrumados por ojos de pescado y otros males que afectan la quilla de las extremidades inferiores, alcanzó la varilla de las angustias con margen de un cabello de estrella de cinelandia el veloz Jack Collins sobre su formidable rival Vacillate, favorito éste de dinero parejo mientras el ganador regía tercer elegido.

El final de la carrera fué de tanta algarabía como la que forman en bodega de barriada los cesanteados al jugarse pan con queso y laguer a veinte patas, con carabina y revancha. Jack Collins cargaba en su ruda prueba de ayer, que lo revela como todo un pur sang de valía, ocho libras más que la ocasión de su anterior éxito cubriendo los seis furlongs en 1;11 3/5, tiempo este que repitió con más mérito aun ayer. Outbound logró el tercer lugar detrás de Vacillate.

Vacillate partió en punta, y parecía para todos los Macabeos que le habían invertido a su chance un pase a otro asunto, y cobrito sin más susto. Cuatro largos tuvo a su favor Vacillate en lo que pestañea un gato de angora.

Al rodear la curva de Mondoñedo seguía Vacillate gozando de amplio margen, a la sazón que Outbound su perseguidor más cercano comenzaba a reducir sus saltos. Al enfrentarse con la recta finalistas Outbound cedió la pega de perseguidor a Jack Collins, y a éste que avanzaba con mucha velocidad se le hacía tarea muy difícil recortar la distancia que lo separaba de la veloz lider, pero ésta en las últimas 70 yardas flaqueó por efecto de la ruda prueba a que era sometida, y persistiendo con un coraje extraordinario respondió el ganador aumentando su avance, magistralmente ayudado por Tommy Roderick, que dicho sea de paso con este resonante triunfo que lo consagra nubo de anotarse un doblete. Había ganado con Skibo el primer perillazo de la tarde.

PREAMBULOS RADIOFONICOS

Antes de dar comienzo las hostilidades hípicas, favorecidas una vez más con quorum completo, se posesionó de lugar estratégico en el ring de apuestas el laborioso ciudadano que responde al nombre de Graciano Filipopolis, armado de grueso fajo de «Racing Form», para entrarle al broadcasting con 500 metros de longitud de onda, y apagarle los fuegos por completo a sus rivales de New York Press, Havana Turf Bulletin, Program and Lapi, Habanero y otras buenas mercancías de la factura hípica.

Los asiduos al track de Marianao concedían hasta ayer al chico del New York Press la virtud o poderío de interferir con su emisión a los demás mercaderes, pero más de uno al oir al Filipopolis que merece este robustiano párrafo hubo de exclamar perfectamente que le había entrado comején al piano.

LA SEXTA FUE DE YUCA AGRIA TAMBIEN

Se apareció a la hora de llevarse los papiros para tumbar por otro final de malanga con mojo Gurgier en la sexta, después que Little Turtle hizo de líder, con aparente posibilidad de llegar hasta el cobro. Medicine Bow se metió de favorito fracasado en el tercer agujero.

MIRACLE GANO LA TERCERA

Sabiniano y todo el comité de la acera de Romay se pusieron al chance de Miracle 3 a 1 en el tercer episodio hípico, en que rigió de favorito 2 a 1 Justiciary con las sedas de Bedwell. El ganador se las valió por fuera con avance finalista que puso groggy al anterior. Old Tuck cobró el show.

ADA EPINARD DEMOSTRO CLASE

Al precio de 2 a 1 que se mantuvo incólume en el pizarreo de la cuarta, Ada Epinard correspondió a las esperanzas de Celtas y Macetines con magnífica demostración, rehuyendo todos los retos de Judge Dixon, segundo por buen margen sobre el del show Silver Canopy, bajado éste ante la impresión de las jugadas que se le hicieron a los tres puestos.

SKIBO COBRO EN LA PRIMERA

El éxito de este favorito dió una perfecta arrancada a Macabeos, para consumar más tarde el bookicidio. Este sólo fué interrumpido en la segunda con el éxito del inesperado 6 a 1 Play Choice.

Polar Sea repitió su buena anterior llevándose plata y honores en el septimo y último episodio de la tarde hípica. El favorito que llevaba los kilos del batallón Macabeo tenía la carrera ganada, pero viejos achaques se dejaron sentir en su anatomía a la hora precisa de plantar sus pinreles en la línea finalista, sucumbiendo por nariz, y pasando a su alojamiento con gran cojera. Czarist llegó tercero.

Intermitentes lloviznas se dejaron sentir durante el curso de la fiesta hípica, pero papá solivio con gran entereza hubo de resolver para que cálculos nocturnos sobre piso «fast» no pasmaran.

Para esta tarde cuentan los adictos al nóble pur sang con excelente programa, cuya discusión deberá producir emocionantes contiendas.

Notas de los Amateurs

René Gálvez, Presidente de la Federación Atlética Femenina. Directiva de empuje electa ayer tarde. Se reune hoy el comisionado de foot ball con Nick Pons y Pancho Fernández. El basket del Club Ferroviario. El trofeo «Pancho Pons»

EN CAMAGUEY SE ESTA JUGANDO BUEN BASKET FEMENINO

(Por M. F. DE LA REGUERA)

La Federación Atlética Femenina celebró su aunciada reunión en la tarde de ayer para elegir a los nuevos miembros de su junta directiva. Como anticipamos al lector fue exaltado a la presidencia el distinguido sportman ingeniero René Gálvez, lo cual constituye un verdadero acierto. Gálvez ha de imprimirle al organismo decisivo impulso. Es lo que pudiéramos llamar el hombre para el puesto. Para el resto de los cargos fueron designados nuestro compañero Faustino la Villa, vicepresidente; Francisco Serrano, secretario; Primitivo Cue, tesorero y para vocales la señorita Margot Piñeiro y los señores Martín Alzugaray y Pito Valdespino.

Se tributó un homenaje a la memoria del recordado Bernardito González Reboull, primer presidente del organismo.

Naturalmente que para llevar a René Gálvez a la presidencia de la Federación fué necesaria la modificación de los estatutos, siendo aprobados por los delegados y directivos presentes.

La toma de posesón se efectuará en la entrante semana, el día cinco de enero próximo.

Nuestra felicitación a los electos Gálvez, Alzugaray y Valdespino y a los reelectos señorita Piñeiro y la Villa, Cue y Serrano.

Hoy se reunirá en el local de la Unión Atlética de Amateurs el delegado de foot ball, doctor Yeyo Adán, con los delegados del Atlético de Cuba y A. D. C., que participarán de la temporada senior de este deporte.

El campeonato comenzará el domingo próximo en el Vedado Tennis Club.

El team del glorioso es el mismo formidable equipo que tantos triunfos brillantes ha conquistado para su bandera. El Dependientes presenta a sus victoriosos juniors, los recién graduados del año, con la adición de Masó, Wylrick y otros notables players de la categoría.

La sesión de hoy será muy breve. Designaciones o mejor dicho ratificación de los oficiales, precios de entradas, etc., etc.

Los pulgarcitos pueden estar satisfechos del gran triunfo en que han han culminado sus esfuerzos por ofrecer basket ball en la temporada.

Los novicios parece que llevaran hasta Luyanó a un buen público ávido de presenciar encuentros formales de este deporte.

La afición se mantiene a pan y agua por las circunstancias... pero del lobo un pelo y veremos en acción a los pinos nuevos o a las juniors malogrados en varias intentonas.

El torneo del Ferroviario comenzará, como ayer publicamos, el día tres, domingo, a las cuatro de la tarde.

No se ha fijado fecha de la entrega del trofeo «Pancho Pons» al Club Teléfonos. Ayer interrogamos a Gálvez y nada sabe todavía.

De labios de Angel Aixalá escuchamos sus deseos de que este acto revista importancia, pues se desea tributar un recuerdo merecido al distinguido vedadista que fué presidente de la Liga Nacional de Amateurs, Pancho Pons.

En Camagüey se está jugando mucho basket ball femenino, según nos informan de por allá, y se pide la organización de excursiones en las que participen los ligeros equipos del Fortuna y Teléfonos.

Tenemos el encargo de concertar series si es preciso. Los interesados pueden visitarnos con ese objeto para establecer las inmediatas negociaciones.

RESULTADO DE LAS CARRERAS DE AYER

Dia 10 — Dic. 29 de 1931 — Tiempo nublado — Pista lloviznada.

10 Day DEC. 29, 1931 — Weather CLEAR — Track FAST

393 ORIENTAL PARK, CUBA — Purse $800
PRIMERA CARRERA—1 Mile & 50 Yards — 3YO&Up — Claiming

Ind	Horses	W	PP	St	¼	½	¾	Str	Fin	Jockeys	O	C
384³	Skibo	*106b	5	10	10	10	10	5¹½	1²	T Roderick	8-5	8-5
362²	Roberta L	*104	1	2	3½	1nk	1¹	1¹½	2¹½	D Cox	2	2
372²	Disapproved	114	9	7	8²	9hd	4¹	2hd	3½	J M Jones	4	4
355³	Elmer H	*106	2	1	6½	6¹½	7hd	4²	4²	J Gilbert	5	5
380	Sam Sweeney	111	8	5	2½	3½	3hd	3nk	5¹	R Feeney	20	20
379	Prince Bulbo	114b	4	4	1¹	2²	2½	6hd	6³	D Meade	10	10
380	Pal's Meadows	111b	10	3	4¹	4½	5¹½	8¹½	7²	E Neal	10	10
347	Hedge Ray	109	7	9	7¹	8½	9¹	9½	8⁴	C Ralls	8	8
368	Rocky Point	*104	6	8	9⁶	7¹½	8hd	7²	9hd	J Paradise	10	10
384	Ravine	109b	3	6	5²	5hd	6nk	10	10	J Bardales	50	50

P 2:30 Off 2:32 Time 24 2-5 48 2-5 1:13 1:39 2-5 1:43
Value $625 Winner—C Troutt b g 4 Broomstick—Sky Blue Start

Premio al ganador: $625.—Ganador: jaca de 4 años, hija de Brommstick y Sky Blue, propiedad de C. Troutt. Arrancada BUENA.—Ganador: COMODO.—Place: BAJO EL LATIGO. Skibo se encabritó después de la arrancada y tuvo que correr por fuera, buscó su posición con rapidez al doblar la curva, sometió a los leaders en la recta y se alejaba al final. Roberta L. forzó el paso desde la arrancada, sometió a Prince Bulbo y no tuvo tropiezos. Disapproved finalizó con buen coraje. Elmer H. se mantuvo bien. Sam Sweenel no halló obstáculos. Pals Meadow se detuvo.—Ravine se cansó mucho.

Skibo 7.00, 3.20, 3.00.—Roberta L. 3.60, 2.60. Disapproved, 3.60. Reclamable el ganador en $800.

394 ORIENTAL PARK, CUBA — Purse $800
SEGUNDA CARRERA—6 Furlongs — 2YO Maidens — Claiming

Ind	Horses	W	PP	St	¼	½	¾	Str	Fin	Jockeys	O	C
334	Play Choice	*110	3	5	1½	1²	1¹½	1²½	1²	J Gilbert	6	6
† 334	Donday	115b	11	6	4½	3¹½	2¹	2²	C McCrosn	15	15
352	Fast Storm	*110b	7	7	6¹	6¹	6³	3¹	J McLaren	5	5
592	Singing Kid	*110	12	4	5¹½	5½	3hd	4¹½	D Cox	20	20
366³	Thistle Dick	115	8	2	7hd	4hd	4½	5¹	R Fischer	3	3
228	Old William	*110	4	10	10hd	9¹	8¹	6hd	F Maier	30	30
771²	Unstained	112b	9	1	2¹½	2½	5hd	7nk	W Curran	3	3
352	Teedup	112b	2	8	8¹½	8¹½	7¹	8²	H Louman	12	12
† 366	Real Silk	*107	5	9	12	12	9¹½	9hd	R Martin	8	8
———	Briada	112b	10	12	9¹	10²	11⁴	10⁴	DMcAllistr	30	30
———	McWiggle	115	1	3	3nk	7¹	10¹	11³	G Seabo	2	2
†—	Jaz King	115	6	11	11½	11hd	12	12	J Ryan	20	20

P 2:59 Off 3:00½ Time 23 1-5 47 3-5 1:13
Value $625 Winner—S F Gibson ch g 9 My Play—Bessie's Choice

Premio al ganador: $625.—Ganador: potro de 2 años, hijo de My Play Bessie,s Choice. Propiedad de F. S. Gibson. Arrancada buena. Ganador fácil. Place bajo el látigo. Play Choice superó a su field desde la arrancada, fué mantenido al frente, ahorró terreno y fué apurado ligeramente al final. Dondey corrió delante desde el principio y acabó bien. Fast Storm corrió por fuera en la recta. Singing Kid desmayó al final. Thistle Dick ahorró terreno. Old William comenzó con lentitud. Unstained no tiene excusas. Mc. Wiggle desistió después de media milla.

Play Choice 18.40, 9.60, 4.60. Einging Kid 4.00, 2.60 Fast Storm 5.00.

395 ORIENTAL PARK, CUBA — Purse $800
TERCERA CARRERA—1 Mile & 50 Yards — 3YO&Up — Claiming

Ind	Horses	W	PP	St	¼	½	¾	Str	Fin	Jockeys	O	C
357	Miracle	111b	7	4	5½	4¹	2¹	1¹	1³	H Louman	3	3
374⁴	Justiciary	*104b	2	1	1hd	1²	1½	2²	2²	J McLaren	2	2
379⁴	Old Tuck	109b	4	5	3¹½	2½	3¹	3²	3²	E Neal	2½	2½
364	MyLastHoney	*103b	9	3	4²	5⁴	4¹½	4¹	4½	R Martin	10	10
368	Princess Ma	112	1	7	7hd	7hd	7¹	5½	5³	R Holland	20	20
372⁴	Joe Adams	*106b	5	8	6½	6¹½	6hd	6⁴	6⁵	D Cox	3	3
312	Torrito	112	8	9	9	8²	8⁴	7½	7²	N Brooks	30	30
382	Yumuri	*103b	6	6	2¹	3½	5¹	8⁴	8¹	H Bracken	10	10
368⁴	Ballot Girl	108b	3	2	8³	9	9	9	9	J Paz	10	10

P 3:23 Off 3:24 Time 24 2-5 48 3-5 1:14 2-5 1:40 2-5 1:44 1-5
Value $625 Winner—S S Friedleifi b g 7 Polymelian—Joan of Arc

Premio al ganador: $625. Ganador: jaca de 7 años, hijo de Polymelian y Joan of Arc, propiedad de S. S. Friedlein. Arrancada: buena. Ganador fácil. Place lo mismo. Miracle fué mejorando su posición firmemente por fuera, retó a Justiciary a quien venció en la recta y se alejaba al final. Este último bien guiado al principio, cogió una cómoda ventaja, dejó atrás a Yumuri, pero no pudo resistir el paso final del vencedor. Old Tuck hizo una carrera pareja y no tuvo excusas. My Last Honey hizo una carrera mediocre.

Miracle $9.20, 4.40, 2.80. Justiciary 5.00. 2.00. Old Tuck 2.60

396 ORIENTAL PARK, CUBA — Purse $800
CUARTA CARRERA—5 & 1-2 Furlongs — 3YO&Up — Claiming

Ind	Horses	W	PP	St	¼	½	¾	Str	Fin	Jockeys	O	C
373²	Ada Epinard	108	10	1	1½	1nk	1hd	1nk	1nk	CMcCrosen	2	2
† 377	Judge Dixon	*110b	7	4	2½	2¹½	2¹½	2½	H Matteola	4	5
158	Silver Canopy	109b	2	5	5²	6¹½	3¹	3³	J M Jones	15	5
———	Fast Life	109b	3	2	3hd	3¹	4¹½	4¹	J Bardales	30	20
361	Bunama	109b	4	3	4½	4½	5hd	5hd	J Paz	20	20
374³	Black and Blue	110b	9	8	6hd	7hd	7¹	6nk	W Curran	3	3
374	St. Agnes	106	5	6	7½	8¹	8½	7hd	J W Frye	3	3
† 332	Lady Calistoga	106	8	7	8³	5hd	6nk	8nk	J Martin	30	30
355	Retort	112b	1	10	11²	10hd	9½	9½	J Ryan	15	15
100³	Captain J. S.	115b	12	12	12	12	11hd	10½	G Moore	5	5
7*1	Damocles	109	6	11	10¹	11²	12	11²	C Critchfild	20	20
† 382	Pantagruel	109b	11	9	9½	9¹	10¹	12	H Louman	15	15

P 3:49 Off 3:52 Time 23 3-5 48 1:07
Value $625 Winner—H P Gardner b f 3 Epinard—Ada Blackjack

Premio para el ganador $625. Ganador: potranca de 3 años, hija de Epinard y Ada Blackjack, propiedad de H. P. Gardner. Arrancada: buena, menos para Captain J. S. Ganador bajo el látigo. Place lo mismo. Ada Epinard comenzó con buena velocidad, ahorró terreno durante toda la carrera y terminó venciendo a Judge Dixon en los últimos saltos. Este último se movió con velocidad por fuera después de la arrancada, perdió terreno entrando en la recta y recuperó al final, bajo el látigo. Silver Canoppy hizo una buena carrera y terminó bien. Fast Life ahorró terreno. Bunama no tuvo tropiezos. Black and Blue comenzó despacio. St. Agnes fué distanciado. Lady Calistoga ahorró mucho terreno. Captain J. S. se torció a la arrancada.

Ada Epinard $5.20, 3.20, 2.60. Judge Dixon 5.20, 3.20. Silver Canoppy 4.20

397 ORIENTAL PARK, CUBA — Purse $800
QUINTA CARRERA—6 Furlongs — All Ages — Purse

Ind	Horses	W	PP	St	¼	½	¾	Str	Fin	Jockeys	O	C
(377)	Jack Collins	112	5	4	4¹	3²	3²	1no	T Roderick	3	3
338²	Vacillate	112	6	1	1³	1⁴	1³	2²	J McLaren	1	1
(356)	Out Bound	112b	4	3	2⁵	2³	2½	3¹	D Cox	2	2
370⁶	John F	112b	2	2	3nk	4³	4nk	4¹	W Curran	5	5
377⁴	Monkey Shine	112b	3	6	6	5½	5¹	5²	E Neal	10	10
376²	Thistle Ace	107b	1	5	5½	6	6	6	R Fischer	10	10

P 4:17 Off 4:19 Time 22 2-5 46 1:11 3-5
Value $625 Winner—H V Stephens br c 3 Waygood—Orange Glow

Premio para el ganador: $625. Potro de 3 años. Hijo de Waygood-Orange Glow. Propiedad de H. V. Stephens. Arrancada buena. Ganador bajo el látigo. Place lo mismo. Jack Collins distanciado en las primera setappas respondió cuando le pidieron un esfuerzo, adelantó por fuera de los delanteros en la recta y cansó a Vacillate en los últimos saltos. Este último cogió una buena delantera y después de la arrancada, demostrando mucha velocidad ahorró terreno y no tuvo percances. Out Bound corrió persiguiendo a los ganadores desde la arrancada, pero se cansó cuando le pidieron el esfuerzo. John F. corrió bien y no tuvo excusas. Monkey Shine fué distancia Thistle Ace no tuvo percances.

Jack Collins $8.20, 2.80, 2.60. Vacillate 2.80, 2.20. Out Gound 2.80.

398 ORIENTAL PARK, CUBA — Purse $800
SEXTA CARRERA—6 Furlongs — 2YO — Claiming

Ind	Horses	W	PP	St	¼	½	¾	Str	Fin	Jockeys	O	C
353³	Gurgler	110b	7	4	2nk	2³	2¹½	1¹	C

Vidal Gregorio Peleará Esta Noche en el Garden

Wilson y Dean Son las Nuevas Figuras del S. L.

El famoso ex outfielder de los Cubs se dispone jugar con regularidad

SAN LUIS, diciembre 29. AP.—Nuevas personalidades, de gran atracción para los fanáticos, serán vistas en el line up que presentarán en 1932 los campeones mundiales de San Luis, team que siempre se ha caracterizado por su colorido.

La principal de todas esas atracciones serán Hack Wilson, destripador de cercas de los Cubs, que intentará un nuevo «come back» después de su estrepitosa caída de este año, y la otra será Dizzy Dean, el más parlanchín de los lanzadores del base ball organizado, que ponchó más de 300 bateadores en el último campeonato de la Liga de Texas.

Wilson, a pesar de su pesima demostración del último verano, ha sido en todos los momentos una gran atracción para los fans. Mucho más joven que Burleigh Grimes, pitcher por el que fué cambiado, Hack cree que podrá recuperar su perdido prestigio como bateador y a ese efecto está realizando ya el training necesario.

Una visita recién hecha a un oculista ha demostrado que su vista está perfectamente bien confirmando con ello su afirmación de que fué Hornsby, y nadie más que Hornsby, el responsable de su caída como hitter.

Dean, que admite que podrá lucir fanfarrón fuera del box, pero no cuando está en el, logró 26 victorias para el Houston este último año y terminó la temporada con un promedio de 1.53 carreras limpias por cada juego pitcheado. Once de sus victorias fueron lechadas.

Además de estos dos players, los Cardenales agregarán a su line up figuras de relieve como Lee Cunningham, tercera base del Danville; Pat Crawford, primera base del Columbus de la Asociación Americana, que fué el mejor jonronero del circuito en 1931; Eddie Delker, infielder del Rochester; Joel Hunt, outfielder; Tex Carleton, lanzador; Ray Star, pitcher del Rochester, y Bud Teachout zurdo de muy buenas condiciones, obtenido en el cambio de Grimes-Wilson.

Con la posible excepcion de Andy High, infielder, Wally Roettger, outfielder, y Burleigh Grimes, pitcher, los Cardenales presentarán el mismo conjunto del año pasado, que fué bueno para ganar el campeonato de la Liga Nacional y el gallardete del mundo.

Chick Hafey, líder de los bateadores del circuito, y el honorable don Pepper Martin, aparecerán otra vez en los jardines; Jim Bottomley, Frankie Frisch, Charles Gelbert y Sparky Adams serán otra vez los infielders y Jimmy Wilson estará nuevamente detrás del bat.

Paul Derringer y Wild Bill Hallahan, ausente Grimes, serán las figuras más destacadas del pitching staff, y Stout Roem, Johnson y otros completarán el cuadro.

A pesar del acuerdo que regula en 23 el límite de los jugadores que puede llevar cada club se cree que los Cardenales navegarán con la compañía con nueve pitchers, seis de ellos regulares.

El Brooklyn Con 24 Encuentros De Exhibición

Este año la novena no vendrá a la Habana como pasó la season anterior

NEW YORK diciembre 29 (AP). Los Robins de Brooklyn, miembros de la Liga Nacional, han anunciado hoy oficialmente su schedule de encuentros de exhibición que seguirán durante todo el entrenamiento de primavera que realizarán en los meses de Febrero y Marzo de 1932.

La lista incluye 25 desafíos, 14 de los cuales tendrán como oponentes clubs de las Mayores. La gira terminará, como en temporadas anteriores, con una serie de tres desafíos con los New York Yankees, la cual se efectuará en el Stadium comenzando el 8 de abril.

El año pasado, el Brooklyn jugó tres desafíos en la Habana, pero éste año no se ha planeado ninguna excursión de esa clase.

La lista de juegos es como sigue:

Marzo 13. Cincinnati en Tampa, 14 con Newark en Clearwater; 15 Phillies en Clearwater; 16 Newark en Lakeland; 17 Athletics en Clearwater; 18 Newark, en Clearwater; 19 Phillies en Winter Haven; 20 Cardinals en Clearwater; 21 Braves en St. Pettersburgh; 22 House of David en Clearwater; 23 Cincinnati en Clearwater; 24 Athletics en Fort Myers; 25 Cardinals en Bradentown; 26, Braves en Clarwater; 27 Cincinnati en Tampa; 30 Louisville en Mobile, Ala; 31 Baltimore en Gulfport, Miss; April 1. Washington en Biloxi Miss; 2 y 3 Cleveland en New Orleans; Menneapolis en Montgomery, Ala; 5 y 6 Hartord en Macon; 7 Norfolk en Norfolk, Va, 8, 9 y 10 Yankees y New York.

Flohr Marcha a la Cabeza del Ajedrez

En el torneo de Hastings tiene ya dos victorias

HASTINGS, Inglaterra, diciembre 29. (AP).—S. Flohr, de Checoeslovaquia, con dos victorias, aparece al frente del torneo internacional de ajedrez que se está efectuando actualmnte aquí, el segundo round del cual tuvo efecto hoy. Cuatro suspensiones fueron registradas en su curso.

En las partidas de hoy:

Stoltz, de Suiza, derrotó a Mitchell, de Inglaterra.

Menchik, de Checoeslovaquia, venció a Euwe, de Holanda.

Yates, de Inglaterra, suspendió su partida con Kashdan, de Estados Unidos.

Flohr, de Checoeslovaquia, derrotó a Thomas, de Inglaterra.

Sultán Kahn, de India, derrotó a Jackson, de Inglaterra.

De las partidas suspendidas del primer round, Euwe, de Holanda, derrotó a Stoltz, de Suiza; Kashdan, de los Estados Unidos, derrotó a Miss Menchik, de Checoeslovaquia; Thomas, de Inglaterra, derrotó a Yates, también de Inglaterra, y Sultán Kahn, de India, perdió con Flohr, de Checoeslovaquia.

El New Year Handicap Será Muy Importante

Más de 30 ejemplares aparecen listos para figurar en la carrera

El primer clásico de importancia en el actual mitin hípico de Oriental Park será el New Year Handicap, que cuenta con premio de $3,000 y cuotas.

El Havana American Jockey Club labora con el mayor entusiasmo para presentar, en unión del estelar antes citado, seis otros eventos de primer orden. La fiesta del advenimiento del Año Nuevo siempre ha sido jubilosa en Oriental Park.

Al cerrarse el período de inscripciones para el New Year Handicap, el 3 del corriente, 31 ejemplares de dos o más años aparecían en la lista de candidatos para este clásico, a razón de diez pesos por cabeza como cuota de inscripción.

Quinientos pesos corresponderán al segundo ejemplar; 250 pesos al tercero y 100 pesos al cuarto.

En la lista de elegibles figuran Bargello, Chene y Blot, de Cornelius Vanderbilt Whitney; Jimmy Moran de Mose Goldblatt; Athol y John F. de J. P. White; Thistle Ann, Patricia Marian y Thistle Fyrn de George Collins; Jack Collins de H. V. Stephens; Jack Biener de A. G. Tarn; Burning p de Mrs. E. Denemark; Kincsen de F. A. Carreaud; Monkey Shine y Monk's First de W. F. Axton; Eil Weir de F. F. Brant; Fortunate Youth de S. S. Frieldelin; Street Singer de Jack Howard; Hold On de John Lowe; Recede y Little Nap de J. H. Loucheim; Sun Mission del Dr. J. I. Jacobs; Bather de W. M. Ingram; Brooksie de E. McCuan; Campeador de Ernesto Navarro; Night Tears de Carlos de la Paz; Calf Roper del Peconic Stable; Honey Grove de Pine Tree Farm; Uncle Sam de Lee Rosenberg; St. Agnes de A. Sabath y Gen. Court de Mr. T. J. Vollmer.

LAS PRUEBAS DE AYER

DOS FURLONGS

Alcove 23 3/5; Bachelor Prince 24; Frank Light 26 1/5; Fair Polly 27; Fair Avis 27; Sultry 28; Consumation 23 2/5; Common Gold 23 2/5; Venezuela 24 2/5; Night Tears 25; Xylophone 28; May Agnes K. 28; Westys Fox 26; Lerack 23.

TRES FURLONGS

Atlas 38; In Command 36 2/5; Earl of Warwick 38; Judge Dixon 40; Peach Basket 39 3/5; Rocky Point 37; Racketter 37 3/5; Stephens Lass; Shasta Charm 41; Si Relief 41; Silver Sceptre 39 1/5; Torch Fire 39; Norwalk 38; Fifia 41; Lady Campbell 40 2/5; Lady Calistoga 39; More Space 38 4/5; Walter H. 39; Keswick 38 4/5.

CINCO FURLONGS

Pere Noel 1.07; Bright Spangle 1.10 2/5; Officer 1.14; Marshall Seth 1.07; Abstain 1.01.

MEDIA MILLA

Princesita 51; Sweepingly 52; F. E Compton 48; Judge Bartlett 49; Thunder Heat 53; Loyola 49; Listerine 49 3/5; Manager Evers 52; Melva Rose 49; My Beauty 51; Indian Zen 50.

Gilberto Rojas vs. Santos O-Farrill Esta Noche en el Teatro Berndes, Marianao

Será la pelea cumbre del programa a seis rounds. También se batirán Joaquín Jorge y Alfredo Pérez en otro bout estelar

No tendrán que esperar los fanáticos hasta el sábado para presenciar un buen programa de boxeo profesional. Esta noche, en el gran Teatro Berndes de Marianao, se inaugurará una temporada promoteada por Mr. Frank Fowler, que resultará tan interesante o más que las que han sido inauguradas en las Arenas habaneras últimamente.

Mr. Fowler, queriendo brindarle a la afición de Marianao un programa semanal, ha escogido el miércoles para no entorpecer la marcha de las otras Empresas que también brindan espectáculos similares, y tanto por esto, como por la clase de boxeadores que hoy presentará y continuará presentando en el futuro, es digno de un anticipado aplauso.

Gilberto Rojas, se enfrentará con Santos O-Farrill, en un star bout muy caliente, a seis episodios. Alfredo Pérez, tendrá que vérselas con el Tigre del Cerro, Joaquín Jorge, en otra pelea a la misma distancia, y para los preliminares ha preparado Fowler a Kid Charolito y Fernando Alvarez; Pedro Cruz y Francisco Rodríguez y Julio Manzano y Jesús López. Estos boxeadores los ha visto Mr. Fowler en training y asegura que darán de sí todo lo que sus facultades les permiten.

Los precios fijados son: ring, $1.10; delantero y lunetas: 50 centavos; otros asientos, 40 centavos y tertulia 20 centavos.

No deben olvidarse los fanáticos que el Teatro Berndes, está situado en la Calle Real, Marianao

Baturrito Peleará en M. Garden el Primero de Año

Su contrario será el light weight Battling Nelson. Flower prepara un buen programa para ese día

Para el viernes Mr. Frank Flower nos presentará un gran programa de boxeo en Miramar Garden a base de Henry Santos «Baturrito», el sensacional peleador de la cuadra de Willy del Pino que últimamente ha alcanzado muy buenos triunfos, el contrario de Baturrito será el light weight Battling Nelson, el rudo peleador de Jesús del Monte, que es bien conocido por los fanáticos del más viril de los deportes.

Baturrito retó hace algunos días a Castor Fernández, el light weight español, pero parece que al manager de éste no le interesa un bout con el Tonny Canzoneri de Cuba.

Ayer el holguinero realizó un buen entrenamiento y cree seguro que saldrá airoso en las eliminaciones por el campeonato de Cuba que está organizando la Comisión de Boxeo.

De Battling Nelson sólo conocemos que cada vez que se ha enfrentado con boxeador de primera categoría siempre ha vencido y eso lo sabe el Mudito de Casa Blanca, que en su último bout con Nelson besó la lona por varios segundos.

Flower está confeccionando el programa y presentará a la afición algo sensacional, mañana con más espacio y tiempo daremos amplia información sobre los bouts del viernes de Miramar Garden.

Cullimber Logró Ganar Facil al Italo Furriello

Varias veces tuvo a su rival al borde del knock out pero la campana le impidió dormirlo

NUEVA YORK, diciembre 29 (A. P.)— Eduardo Duarry (Youn Cullimber) pesando 144 libras y media, de la Habana, alcanzó esta noche una facilísima victoria sobre Frank Furriello, de 141 libras, de Nueva York, en el bout a seis rounds que ambos celebraron en el ring del Brooklyn Elks Club.

En los primerso rounds muchos espectadores llegaron a pensar que Cullimber se apuntaría un nuevo éxito por knock out, pues tumbó repetidas veces al neoyorquino, hacíndolo besar la lona tres veces en el primer round por conteos de ocho y nueve segundos, pero la campana siempre se interpuso entre él y el knock out.

Esta es la décima octava victoria que obtiene Cullimber en diecinueve peleas que ha celebrado en los Estados Unidos. Hasta ahora sólo ha sido vencido, por decisión con un hombre de más peso que él, y los expertos empiezan a seguirle los pasos. Su actual manager es Hymie Caplan, a quien se considera responsable del desarrollo de Al Singer.

EL YATE «ACE» DE ISELIN COMPETIRA AQUI EN FEBRERO

NUEVA YORK, Diciembre 29 AP. Ace, propiedad de Odrian Iselin 2nd, representará la flota de la Western Long Island Sound, en las competencias internacionales de yates de vela «tipo Estrella» que anualmente se efectúan en la Habana, Cuba, a mediados del mes de Febrero.

Ace es uno de los yates star class más famosos de los Estados Unidos. Ganó el trofeo internacional en 1925 y desde entonces ha figurado prominentemente en todas las justas de importancia que se han efectuado.

El yate de Iselin se propone competir no sólo por la copa Turismo, sino por el trofeo Bacardí, que se en cuentra actualmente en poder de la flota de la Western Sound, gracias al triunfo obtenido el año pasado por el Jubilee.

Charles de Cárdenas, un yatista cubano, ganó la tercera regata el año pasado.

VIDAL GREGORIO Y KOCSIS PELEAN ESTA NOCHE EN EL GARDEN

NUEVA YORK, diciembre 29. (AP).—Como preliminar al bout de Billy Petrolle y Billy Townsend, marcado para el Madison Square Garden mañana subirán al ring Antol Kocsis, peso pluma de Hungría, y Vidal Gregorio, de España, los cuales se ven por segunda vez en dos semanas. La vez anterior Kocsis ganó por decisión.

VANDERPOOL HIZO AYER UN GRAN TIEMPO EN LOS CINCO FURLONES

MIAMI, Fla., diciembre 29. AP. —Vanderpool, poderoso ejemplar de William More, ganador de 15 de las 16 carreras en que ha aparecido en sus dos años de competencia, realizó esta mañana una proeza sensacional para la gran carrera del hipódromo de Hialeah.

Aunque el trainer había dado orden al aprendiz de sostener al caballo a un recorrido de 1 04 en los cinco furlones, el muchacho no pudo detener de ninguna manera la impetuosidad del ejemplar y tan pronto se le dió arrancada corrió velozmente la distancia para hacer los cinco furlones en 59 1-5 segundos, que es dos segundos más lento que el record americano de la distancia.

EN LOUISIANA BAJAN EL PRECIO DE LOS BOLETOS A UN PESO

NEW ORLEANS, diciembre 29. (AP).—Los oficiales del Louisiana Jockey Club anunciaron hoy que en la próxima temporada del track de Fair Grounds se venderán tickets de un peso, reduciendo así el límite que se tenía para los boletos.

Los Cardenales Fueron Efectivos Fuera de su Home

Ganaron en parques enemigos muchos más encuentros de los que perdieron durante 1931

NEW YORK diciembre 29.— (AP). La eficiencia demostrada por los Cardenales durante su invasión por los terrenos enemigos fué, sin duda alguna, lo que permitió al team el aparecer como representante de la Liga Nacional en la serie mundial de base ball celebrada el pasado mes de Octubre.

El team, según los últimos records oficiales, trabajó fuera de sus terrenos por un porcentage de .692, en tanto que solo pudo lograr uno de .618 en sus terrenos.

Los New York Giants, que terminaron en segundo lugar, trabajaron bien en sus terrenos y mal en los campos enemigos, logrando un promedio de .649 en sus grounds y uno de 4.93 en los otros.

Cuatro clubs mas, el Chicago, Brooklyn, Pittsburgh y Filadelfia, jugaron con bastante éxito en sus terrenos, pero no lucieron gran cosa en sus visitas a otros campos. Los Reds de Cincinnati y los Braves de Boston, por su parte, jugaron pobremente en todas partes.

Otros detalles curiosos, descubiertos hoy al darse a conocer los averages oficiales de la Liga, hicieron aparecer a los Cubs de Chicago como los más fuertes sluggers del circuito así como los acumuladores de mayor número de bases por bolas y struck outs.

Los boys de Honrsby tuvieron un porcentage de .422 en el sluggings, tomando más de una base por cada vez que fueron al bat. Empujaron 765 carreras, con 577 bases por bolas y lograron 541 struck outs.

Entre los jugadores más destacados Chuck Klein, fué el que mayor número de extra-bases conectó en la temporada, logrando un total de 347 bases en 594 veces al bate. Honrsby fué segundo, seguido de Chick Hafey y Buzz Arlett.

Melvin Ott, de los Gigantes fué el que recibió mayor número de bases por bolas. (80), y Henry Cullop, del Cincinnati, encantó a los pitchers recibiendo 86 struck outs. Vincente Barton, de los Cubs, llegó a la inicial nueve veces por dead ball.

Y Eddie Roush de los Reds, fué el que menos ponchados recibió en la season (5).

Peck y Evans Con el Mismo Team Para 1932

No han podido hacer buenas negociaciones con los clubs de la Liga Americana

CLEVELAND, Ohio., Diciembre 29. (AP). —Cuando el manager Roger Peckinpaugh reuna a sus Indios la próxima primavera para dar comienzo al entrenamiento de la temporada de 1932, el squad estará formado por las mismas caras que trabajaron bajo su dirección este año, salvo dos o tres ligeras excepciones. El team, pues, será en 1932 el mismo que fracasó ruidosamente este año en su empeño de superar a los Atléticos, Yankees y Senadores por el pennant de la Liga Americana.

Billy Evans y Rogers Peckinpaugh acudieron est año al metting de magnates celebrado en la ciudad de Chicago, dispuesto a entrar en negociaciones para reforzar al team, pero casi todas las proposiciones que recibieron tendían a debilitarlos lejos de fortalecerlos y por este motivo tuvieron que regresar a sus casas con el mism oconjunto entre las manos. Cada vez que Billy o Peck preguntaron a un dueño de club si querían cambiar jugadores, oyeron siempre la misma interogarin: «Tienen a Dick Averil en el mercado»?

Morgan y Dick Porter en cambio, no fueron aceptados por ningun magnate y eso que ambos jugadores registraron muy buenos porcentages durante la última season. Morgan, sobre todo, terminó entre los primeros bateadores del circuito y fué una de los primeras bases más eficientes de la Liga.

En vista de todo esto, Peck ha declarado hoy que el año que viene iniciará la temporada con Morgan en los jardines, dejando la inicial a Bruce Cannaster, un novato de brillante porvenir que fué comprado al Club New Earl Averill y Joe Vosmik, serán los auxiliares de Morgan en los jardines.

Willie Kamm aparecerá nuevamente en la tercera esquina y Johnny Hoddapp y Burnett alternarán en la segunda bose y el short. Peck dijo hoy que si conseguía un buen torpedero dejaría a Hoddap en la segunda con Burnett como sustituto.

El resto de la novena será la misma del año pasado, a pesar de que el catchre Glenn Myatt no pareció muy efectivo en los últimos meses de la última season.

EL SR. TIRSO MESA ENTREGO AYER TARDE LOS $2.000 PARA LOS JUGADORES DE BASE BALL AL PRESIDENTE DE LA LIGA GENERAL

A las tres de la tarde y en la Casa Ayuntamiento de la Habana, le fué entregado el dinero al Dr. López del Valle por el Presidente de la Comisión del Turismo. Están de plácemes los players cubanos

A las tres de la tarde de ayer hizo entrega el señor Tirso Mesa, presidente de la Comisión Nacional para el Fomento del Turismo, de la cantidad de dos mil pesos ($2.000) al Dr. Antonio López del Valle, presidente de la Liga General de Base Ball. Este dinero que graciosamente dona la Comisión de Turismo será invertido en sostener el actual campeonato profesional de base ball.

Cada jugador recibirá diez pesos por semana, un auxilio muy oportuno en esta época de crisis y de más amargo desamparo en que el fanático ha dejado su sport favorito, pues pese a la mala situacion económica que padecemos, con un poco de amor al base ball y a los que luchan denodadamente por sostenerlo, otro hubiera sido el resultado para los jugadores.

Esta inyección de dos mil pesos viene a calmar el malestar, gracias a las gestiones del Dr. López del Valle, del señor Tirso Mesa y de otras personas connotadas que no han permitido el desplome del champion con su generosa ayuda, por lo que hemos de exclamar que no todo está podrido en Berlín.

Son dieciseis jugadores los que integran cada team y cada un jugador percibirá diez pesos semanales. La viuda de Abel Linares ha querido a su vez contribuir a la buena obra, por lo que los terrenos de Almendares Park, arrendados por ella, seguirán siendo los que sirvan de campo de acción para continuar desenvolviéndose los juegos del campeonato. Es ésta una acción de verdadero sportsmanship y de gran generosidad de la señora viuda del que fué nuestro principal magnate basebolero hasta su temprana y llorada desaparición.

Todo niño menor de catorce años tendrá libre acceso al terreno para presenciar los matches, siempre y cuando se presente en un estado de limpieza admisible y decente. Esta botella infantil durará hasta mediados del entrante enero. Los niños de la Beneficencia y de las escuelas públicas tendrán preferencia de admisión en este caso.

Joseito Rodríguez, manager del club Almendares, cita por este medio para las diez de la mañana de hoy a los players de su novena a los terrenos de Almendares Park, para efectuar prácticas y tener un cambio de impresiones.

RECOMIENDAN SIETE CAMBIOS A LAS REGLAS LOS COACHES DE FUTBOL

NUEVA YORK, diciembre 29. AP —A fin de evitar nuevas víctimas en los juegos de fútbol intercolegial, la Asociación de Coaches reunida hoy en su sesión anual ha acordado sugerir siete importantísimas reformas en las reglas al Comité que las regula, destacándose entre ellas una muy importante del forward pass.

Angry Produjo Otro Exito a la Cuadra de C. V. Whitney

Al correr ayer en el Hipódromo de Jefferson Park, en New Orleans, se apuntó un decisivo triunfo. Resultado de las justas de «Tropical Park»

NUEVA YORK, diciembre 29 (A. P.)— Al aparecer por primera vez en la temporada, Angry, el ejemplar de cuatro años hijo de John P. Grier, llevó las famosas sedas de la cuadra de C. V4 Whitney a la victoria, ganando la segunda carrera de importancia que se corre en el track de Jefferson Park en Nueva Orleans.

Ironsides, un hijo de seis años de Man O-War, perteneciente al Sofia Lee Stable, dió bastante que hacer en la carrera, pero terminó tercero, con Minesweeper en el place. Gilbert Elston se encargó de conducir a Angry a la victoria, y después continuó su cadena de triunfos para terminar la tarde hípica con tres victorias en su haber. Uno de los ejemplares que metió estaba cotizado 15 a 1 y produjo una rara sorpresa a los fanáticos.

El track de Tropical Park, que dirige Pancho Bruen, gozó de un día netamente tropical y como consecuencia, mucho público lo invadió desde temprano para dar interés a las carreras.

Durante el curso de la tarde no se vieron muchos chispazos de electricidad en el programa, destacándose tan sólo el éxito de McTickle, que pagó diez pesos en straight y 14 en place como el más notable de la tarde.

El resultado de las justas fué:

Primera Carrera

Wandering Gold	3.60	2.70	2.20
Miss Chilla	—	3.60	3.00
Catle Rock	—	—	18.20

Segunda Carrera

F. Grossman	3.90	3.60	3.80
Boke B.	—	5.90	3.80
Jane Mc.	—	—	4.90

Tercera Carrera

Relaxe	3.60	2.40	2.60
Deserve	—	3.30	3.10
Dancing Boy	—	—	3.30

Cuarta Carrera

Mc Tinkle	10.30	14.90	7.90
Orkin	—	8.90	4.00
Meek	—	—	2.80

Quinta Carrera

Griffin	3.70	3.40	2.10
Coady	—	5.90	2.60
Sand Fiddler	—	—	2.10

Sexta Carrera

Fair Bill	3.90	2.30	2.10
Nealon Kay	—	2.40	2.40
Judge Caverly	—	—	2.90

Séptima Carrera

Skyway	5.50	2.90	2.90
Gold Star	—	3.30	4.40
Cabildo	—	—	7.90

CALIFORNIA Y TULANE PUDIERON PRACTICAR

PASADENA, California, diciembre 29. (AP).—Por primera vez en la semana el sol salió hoy para permitir a los squads de Southern California y de la Universidad de Tulane el realizar sus prácticas para el importantísimo encuentro que han de efectuar el día de Año Nuevo en el Bowl.

Los dos teams, inactivos desde hace días, ensayaron toda clase de jugadas, pareciendo muy interesados en la perfección de los pases aéreos. El coach de Tulane empleó dos horas de la tarde para someter a sus muchachos a varios ejercicios en la pizarra, en los que trataba de demostrarles la mejor manera de burlar el ataque de los rivales según las jugadas que pudiesen presentarse.

Southern California ensayó distintos kicks y demostró mucho interés en la perfección de muchas jugadas en las cuales intervenían kicks desde distintos ángulos del terreno.

PERDIO ROJAS POR KNOCK OUT ANOCHE

ST. PETERSBURGH, Fla., diciembre 29. (A. P.)— Joe McGowan, veterano de Kansas City, noqueó esta noche a Raúl Rojas, middle weight de Cuba, en el primer round de un bout marcado a diez que se efectuó aquí.

Una larga izquierda a la quijada que sorprendió a Rojas medio desprevenido, fué el golpe decisivo del combate. McGowan pesó 154 libras y Rojas 160.

LOS PHILLIES FIRMAN UN PITCHER DE SEIS PIES LLAMADO GRABOWSKI

FILADELFIA, diciembre 29. (AP). —Los Phillies de Burt Shotton han anunciado hoy la compra del lanzador Red Grabowski, pitcher derecho del Syracuse que tuvo una magnífica temporada en la última season.

Esto eleva a 14 el número de hurlers del staff filadelfiano. El joven tiene 22 años, pesa 180 libras y tiene seis pies, dos pulgadas.

EL CAMPEONATO DE BASKET SUDAMERICANO COMENZARA EN EL MES DE ABRIL PROX.

SANTIAGO DE CHILE, diciembre 29. (AP).—La Federación Chilena de Atletismo ha anunciado hoy que el Campeonato sudamericano de basket ball tendrá lugar en la ciudad de Santiago, comenzando el día primero de abril. Nueve teams tomarán parte en la contienda, figurando entre los quintetos de mayores probabilidades al triunfo, Chile, Argentina, Brazil, Uruguay y Perú.

Ya están a la venta los CASIMIRES INGLESES «FAVORITA» para la temporada de INVIERNO: ALMACENES DE PAÑOS, de SOBRINOS DE NAZABAL, MURALLA NUM. 70.

A LAS CARRERAS DE CABALLOS EN 30 MINUTOS

Saliendo los trenes para el | HIPODROMO | A cortos intervalos | Galiano y Zanja | Pasaje 5 centavos

Asegura Jimmy Johnston que Dempsey Peleará Para el Garden en Febrero

Hablando ayer con nuestro corresponsal en New York, el hábil matchmaker del Garden aseguró que estaba dispuesto a volver al ring. Brillante futuro

CRONICA DE WALTERS)

(Especial para DIARIO DE LA MARINA)

NUEVA YORK. (SE.)—En la cama donde se encuentra desde hace varios días el venerable William Muldoon, Comisionado de Sports, y patrón de box neoyorquino, reiteró lo que hace un par de años dijera sobre el trofeo de box que entre él y Gene Tunney han querido que un escultor labre para perpetuar los nombres más célebres entre los grandes campeones del peso máximo.

«Quiero que haya solamente siete nombres en esa estatua—dijo el anciano Muldoon—. He sabido que el escultor ha labrado ocho blancos para ocho nombres. No importa; lo que importa es que el nombre de William Harrison (Jack) Dempsey sea el primero. Junto con él deberá estar el de John L. Sullivan.

«En un lado de la estatua estarán los nombres de los campeones de John L. Sullivan a Jess Willard y en el otro de Dempsey a Gene Tunney».

El anciano Muldoon cobró fuerzas para hacer elogios a su ídolo Dempsey.

«No es posible que se rinda mayor tributo a un boxeador que el que actualmente se rinde a Dempsey. Después de más de 15 años al frente de la procesión pugilista, cuando todos lo creyeron retirado desde la derrota impartida por Tunney en Chicago, hoy se ve que es el hombre principal en las esferas pugilísticas y el centro de las discusiones para la próxima pelea por un campeonato mundial.

«He leído en los periódicos que Joe Jacobs, el apoderado del campeón alemán Schmeling, está dispuesto a firmar una pelea contra Jack Sharkey en el beneficio del fondo de la leche en junio próximo, si estuviera seguro de que Dempsey no trataría de obtener la elección final de retador con el ganador de esa pelea.

Nótese que el viejo Muldoon al referirse a Schmeling, lo llama el campeón alemán. Muldoon nunca ha reconocido a Max como campeón del mundo Todavía insiste en que Jack Sharkey es el campeón americano y que hasta que Schmeling no derrote a Sharkey no podrá llamarse campeon mundial.

«De toda esa comedia de nombres y más nobles no se puede vislumbrar ninguna pelea realmente grande. Lo único que parece animar la situación es que el Garden hoy está tratando de presentar a Dempsey conra un adversario de calibre en una pelea de seis asaltos en Nueva York, en la primera semana de febrero».

Dejamos al anciano Muldoon cavilando en las proezas del hombre de Toledo, de Shelby y de Benc. Fuimos a ver a Jimmy Johnston para preguntarle si realmente era cierto que Dempsey vendría a pelear seis asaltos en Nueva York en febrero

Johnston nos dijo: «He estado hablando anoche con Jack Dempsey por teléfono. Me dijo que vendría a Nueva York el 10 de enero para ultimar los detalles de la pelea de febrero.

«Dempsey me ha dicho que cree podrá pelear por el título este verano. Todavía es algo prematuro para hablar sobre el asunto, pero no me extrañaría que Dempsey decida encontrarse con Primo Carnera en New York antes de pelear con Sharkey y el resto por el campeonato mundial. Mientras tanto, puedo decir que no estoy interesado en la pelea entre Schmeling y Walker ni en New York ni en la Florida en el invierno

Esto dicho a raíz de haberse publicado que el plato Walker-Schmeling estaba ya frito y en la mesa, debería caer como un aguacero sobre las espaldas de Jack Kearns y de Joe Jacobs los apoderados del campeón y su diminuto retador.

Porque mientras que así hablaba el Napoleón del Garden, dictaba un telegrama a Jacobs y otro a Kearns diciendo que si querían la pelea en Miami tendrían que aceptar las condiciones que Johnston imponga antes del jueves.

Kearns deberá llegar a New York mañana y celebrará una conferencia en seguida con Johnston. Johnston agregó que si la pelea en Miami no se lleva a cabo él tiene la promesa de Dempsey para pelear con Sharkey en el turno final del verano. Schmeling que embarcó en Bremen hoy para New York, encontrará a su llegada a esta una situación bien complicada por cierto.

Crónica de Ajedrez

(Por EVELIO BERMUDEZ)

—La Asociación de Dependientes venció a la Canarias.
—Pedro I. Pérez futuro Presidente de la Federación.
—Esta noche: Club de Ajedrez vs Comunicaciones.

Con un juego pendiente suspendieron su match los de la Asociación de Dependientes y Asociación Canaria cuatro por tres a favor del primero. La partida suspendida parecía que empataría el encuentro ya que el doctor Teodosio Martín selló con la mejor posición; sin embargo, Julio Michelena, su correcto adversario, aguardó paciente el maná del cielo hasta lograr recuperar el terreno perdido y anexarse la victoria, dándole a su team una generosa ventaja de 5 por 3 y la revancha tan deseada: el año pasado habían perdido por gran margen.

Cuando la partida suspendida se dió por terminada, los Delegados a la Federación Cubana de Ajedrez se reunieron bajo la presidencia del doctor Jose Antonio Gelabert, en sesión extraordinaria de elecciones. Por unanimidad se eligió la siguiente directiva: Presidente, señor José I. Pérez; Vicepresidente primero, señor Juan Corzo y Príncipe; Vicepresidente segundo, señor Máximo Castro; Secretario, señor Miguel Alemán y Tesorero, doctor Trino Hernández, teniendo todas las sociedades federadas su representación en la Junta Directiva que regirá los destinos de la Federación hasta igual fecha del año próximo.

Se acordó la fecha del próximo día 11 de enero para la toma de posesión, a las nueve de la noche, en los propios salones del Club de Comunicaciones.

Terminada la junta todos los delegados felicitaron a la futura directiva a la que unimos la nuestra.

Esta noche se encontrarán los teams del Club de Ajedrez de la Habana con el del Club de Comunicaciones, que hace su última presentación en el campeonato. Existe interés por presenciar el match que será una prueba para los noveles jugadores del Club de Comunicaciones y una necesidad para los del Club de Ajedrez de la Habana acumular el mayor número de puntos a fin de adquirir cómoda ventaja para ganar el campeonato de la ciudad de la Habana.

SUSCRIBASE AL Diario de la Marina

MAX CAREY EMBARCA HACIA MIAMI PARA HABLAR CON VANCE

NUEVA YORK, diciembre 29 AP. Max Carey, manager de los Dodgers de Brooklyn, ha embarcado hoy rumbo a Miami, donde piensa pasar el resto del invierno, para trasladarse después a Cleawater, Florida, en donde dirigirá el training de su equipo para la season de 1932. Max aprovechará la oportunidad de estar cerca del pitcher Dazzy Vance, para discutir los términos del contrato que ambos han de firmar el año entrante.

BENY JEBY TRIUNFO FRENTE A WHALEN POR K. O. TECNICO

NUEVA YORK, diciembre 29. AP. Ben Jeby, de Nueva York, con 161 libras, derrotó por k.o. a Eddie Kid Whalen, de New York, en el tercer round de un bout marcado a diez que figuró en el programa principal del Brooklyn Elks Club.

Jeby tumbó a Whalen tres veces por el conteo de nueve segundos, forzando al referee a retener la pelea para evitar mayor castigo.

M.E.C.D. 2016

La Asamblea Nacional de la Federación . .

(Viene de la PRIMERA página)

ta Clara, abogado, también labora en beneficio de la clase.

El doctor Recio pidió un aplauso para dichos compañeros. La Asamblea accedió y acordó enviarles un telegrama de salutación.

DOS VOTOS PARTICULARES

Aprobó la Asamblea dos votos particulares. El primero suscrito por los doctores Montoro, Aballí y Hurtado, en relación con el dictamen emitido por la Comisión mixta, tendiente a recabar del Congreso el estudio de una legislación social que regule el Mutualismo y prestación de servicios de la clase médica.

El otro voto particular o especial, suscrito por los componentes de la Comisión mixta, que presidió el doctor Montoro. Recomienda la ceración por el Comité ejecutivo la Federación de una Sección de Estudios Estadísticos a fin de emprender en Cuba un minucioso examen de todos aquellos datos que se refieren al costo de la vida en general y que guardan relación con el servicio médico en particular.

TRES MOCIONES APROBADAS

El doctor Jonas Galán Breal, delegado del Colegio Médico de Mayarí, presentó tres mociones que fueron aprobadas por la Asamblea.

La primera tendiente a crear la Certificación Credencial, que deben exigir los Colegios Médicos a sus respectivos miembros, con lo cual acreditarán el goce de sus derechos federativos, aclarando que cuando el Colegio no expida la Certificación, puede éste dirigirse al Comité ejecutivo en demanda de la credencial, expidiéndose la misma después de haberse oído las razones del Colegio y del interesado.

Tras un animado debate, en que terciaron varios distinguidos médicos, se aprobó la segunda moción del doctor Galán, adicionándole el artículo 10 de la Comisión Mixta, aprobado anteanoche, un artículo por el que se establece que el Comité Ejecutivo de la Federación Médica de Cuba, dentro de los treinta días de aprobada la moción designa una comisión de médicos de su seno—compuesta por cinco miembros, asesorada por un abogado especializado en la ley de Accidentes del Trabajo, para que, con vista de lo dispuesto en el artículo siete, apartado «F» del Reglamento en relación con el artículo 29 de la propia Ley, lo revisen y se obtenga su modificación. En la propia disposición se crea un Bureau Jurídico de la Federación, adscripto al Comité Nacional, para la mejor ejecución de los asuntos legales relacionados con dicha ley.

Por último quedó aprobada la tercera moción del doctor delegado de Mayarí. Por ella se exige a los Colegios Médicos rindan, trimestralmente, a la Federación un movimiento de altas y bajas ocurridas en los mismos.

MOCION RECHAZADA

Una moción presentada por los delegados del Colegio Médico de Aguada de Pasajeros, tendiente a que por la Federación Médica de Cuba se organice una mutualidad, provoco un animado debate. Varios asambleístas hicieron uso de la palabra en pro y en contra. Algunos de ellos declararon que la Federación Médica no podía distraer sus fondos para organizar una mutualidad, por la sencilla razón de que se convertiría, desde ese instante, en juez y parte.

El doctor Aballí se opone terminantemente a la aprobación del proyecto.

Por su parte, el doctor Rodríguez Barahona dijo que «el hecho de que la Federación se constituyera en un organismo económico, en que los médicos estuvieran interesados, traería la muerte de la Federación Médica de Cuba.»

La Asamblea rechazó la moción, así como las enmiendas de los doctores Recio y Ortiz Cano.

PUBLICARLO TODO

«Pepe» Bisbé, que durante las sesiones de la Asamblea Nacional de la Federación se ha distinguido notablemente por la lógica con que ha tratado todos los asuntos puestos a discusión, pidió a la Asamblea y esta lo aprobó por unanimidad crear, anexo al Bureau de Información Social, una Sección de Prensa Periódica y Pública, con el fin de que se conozcan todos los acuerdos que tome tanto la Federación Médica como su Comité Ejecutivo.

SESION DE LA TARDE

El reloj señalaba las tres y cuarenta y cinco minutos de la tarde. La campanilla presidencial anunció que la sesión extraordinaria proseguía.

Por unanimidad se aprobó una moción, en que la Asamblea felicita a los delegados de los Colegios Médicos de Guamacaro, Mayarí y Sancti Spíritus, por la intensa labor federativa demostrada en el curso de las deliberaciones.

Se acordó no deliberar sobre la moción presentada por el Colegio Médico de Matanzas, relativa a retirar las farmacias de las quintas de salud, por tratarse de un asunto que no es de la competencia de los médicos, sino de los farmacéuticos.

LA SESION ORDINARIA

Terminados todos los asuntos que figuraban en la orden del día de la sesión extraordinaria, se inició la ordinaria. Eran las cuatro y quince minutos.

En primer término se discutió una moción del Colegio Médico de Mayarí, suscrita por el doctor Jonas Galán. Trata de los certificados de accidentes del trabajo, pidiendo que se adopten medidas encaminadas a determinar la procedencia del papel oficial, para dichos certificados médicos creado por el decreto presidencial 1798, con el fin de que cada Colegio perciba la cuota que legítimamente le corresponda por la venta de dichos certificados.

El asunto pasó al Comité Ejecutivo para lo pertinente.

EL DECRETO 318

En relación con los decretos presidenciales 1798 y 318, sobre la expedición de los certificados médicos, el doctor Jonas Galán ha hecho, según se deduce, un amplio estudio y presentó un nuevo problema.

Luego de un animado debate, se acordó que el Comité Ejecutivo haga las gestiones pertinentes para lograr que sea modificado el segundo de los referidos decretos, que a su vez modifica el primero y se garantice el tributo que debe percibir la Federación para sus fondos de beneficencia.

LA BIBLIOTECA

La moción presentada por el Dr. Pedro L. Fariñas, creando la Asociación Médica Nacional como Sección Científica de la Federación con una biblioteca anexa, motivó otro animado debate. El doctor Calvo pidió a los asambleistas que no se distraiga un solo centavo para atenciones que no sean de beneficencia. «El estómago está por encima de todas las cosas», terminó diciendo.

El doctor Ricardo Núñez Portuondo le interrumpe, diciendo que le sorprendía mucho oír en una Asamblea médica hablar en aquella forma, rechazándose la manera de progresar por el estudio.

La doctora Rita Shelton abogó por la implantación de la biblioteca, por estimarla necesaria.

De nuevo habló el doctor Ricardo Núñez Portuondo defendiendo la moción del doctor Fariñas, siendo la totalidad aprobada, pero no así que la Federación Médica de Cuba, de su capital social, para el sostenimiento de la referida biblioteca, abone mil doscientos pesos, pagaderos en duodécimas partes por una sola vez.

Al final fue aprobada una enmienda del doctor Dauny por la que cada Colegio Médico, según sus recursos, contribuirá para el sostenimiento de dicha biblioteca.

Terminado el debate y suspendida la sesión para continuarla a las nueve y media de la noche, el doctor Hurtado dijo al doctor Calvo: «Mi pésame, porque no podrás borrar una impugnación pública.»

EN FAVOR DE LOS ESTUDIANTES

El doctor Tiant lee una moción presentada por el doctor Ortiz Cano en el sentido de que la Federación Médica de Cuba sufragase los gastos que originarán los estudios en Francia de dos alumnos de la Escuela de Medicina de la Habana. Defienden la moción el autor y la señorita Rita Shelton.

No encuentra ambiente favorable en la asamblea la proposición. Los señores asambleistas estiman que es una imposibilidad material para la Federación Médica el sostener los gastos que originaría la aprobación del proyecto. La Federación en estos momentos, como otras tantas instituciones, atraviesa una situación económica bastante difícil.

A propuesta del doctor Ernesto Aragón se aprueba una enmienda en la que se acuerda dejar sobre la mesa la moción, no obstante el espíritu cultural que la anima. El artículo 7 del Reglamento del Fondo de Administración de la Federación se opone.

EL FIN PRACTICO DE LAS AUTOPSIAS

Se propone y se acuerda que tres médicos—que no fueron designados—y con vista del dictamente que emita el Comité Ejecutivo haga las gestiones necesarias para la reforma de la Ley en relación con la práctica de autopsias.

La Asamblea estima que actualmente se vienen practicando un sinnúmero de autopsias que no conducen a ningún fin práctico, como en los casos de suicidios perfectamente comprobados, etc.

LOS FAMILIARES DE MEDICOS FALLECIDOS

Se acuerda a propuesta del Colegio Médico de Colón, que cada vez que fallezca un médico todos los médicos de la nación contribuyan, por una sola vez, con un peso moneda oficial para formar un fondo que le será entregado a sus hijos o familiares.

MOCION DESECHADA

Es desechada por la Asamblea, luego de debatirse ampliamente el asunto, una moción presentada por el Colegio Médico de la Habana solicitando el 25 por ciento del importe de la venta de los Certificados Médicos en vez del 10 por ciento de que actualmente disfruta.

INSPECCION DE NARCOTICOS

Se concede un plazo de 30 días al Ejecutivo de la Federación para que designe una comisión de médicos que estudie todo lo relacionado con la preparación de productos heroicos y terapéuticos en Cuba e informe sobre las condiciones de los mismos y forma en que se distribuyen.

LAS CHAPAS DE AUTOMOVILES

A propuesta del Colegio Medico de Guanabacoa, se aprueba una moción tendiente a gestionar de los Poderes Públicos la rebaja del precio de las chapas de los automóviles para la atención de los enfermos por los médicos, ya que la cuota actual es muy alta.

LA RENUNCIA DEL COMITE EJECUTIVO

Como informamos al iniciarse las sesiones de la Asamblea Nacional de la Federación Medica, los 22 miembros que integran su Comité Ejecutivo, con vista de los distintos problemas de capital importancia que para la clase se iban a discutir, habían presentado la renuncia de sus cargos, anoche antes de terminar sus labores los asambleistas trataron sobre el particular.

Por aclamación fueron ratificados en sus puestos los dimitentes, así como el doctor Aballí que ostenta la representación de Camagüey y que había declarado deseaba ocupase el cargo un medico de aquella región. La Delegación Camagueyana le rogó continuara en el puesto. El doctor Aballí dió las gracias, aceptando.

Finalmente tampoco se le acepto la renuncia al doctor Ortiz Cano, como Tesorero de la Federación Medica de Cuba.

LA SESION DE LA NOCHE

Después de aclamar la Asamblea Nacional de la Federación Médica de Cuba, a propuesta del secretario de la misma, doctor Félix Hurtado, al que durante tres días consecutivos la ha presidido con el beneplácito de todos los delegados de los distintos Colegios Médicos de la República, doctor Alfredo Recio y Forns, distinguido compañero en el periodismo y bacteriólogo de reconocida competencia y capacidad profesional, a las doce y cincuenta y cinco minutos de esta madrugada se acordó que la Sede de la Asamblea que ha de celebrarse en diciembre del año entrante, sea la ciudad de Sancti Spiritus, por radicar allí el Colegio más antiguo de la nación.

LA LIBERTAD DE LOS MEDICOS PRESOS

La Asamblea, al comenzar sus labores anoche a las diez y diez minutos, aprueba la siguiente moción presentada por los doctores Viamonte, Echemendía, Aragón, Bisbe, Aballí, Tiant, Hurtado, García Garciga, García Rodríguez y Pérez de los Reyes:

«Al cerrarse esta magna Asamblea tan fecunda en positivos beneficios para la clase medica de Cuba se acuerda: Primero: Ordenar al Comité Ejecutivo dirija un manifiesto al país explicando las causas que imponen las reformas acordadas y aclarando su verdadero espíritu de respeto a los legítimos derechos del pueblo de Cuba y de serena demanda del reconocimiento de los no menos legítimos intereses de nuestra clase, extremos que son absolutamente armonizables.

»Segundo: Dirigir un atento saludo al Honorable señor Presidente de la República y al Honorable señor Secretario de Sanidad y Beneficencia e informarles de los acuerdos de esta Asamblea que traducen las aspiraciones de la clase médica cubana, solicitando al mismo tiempo del Honorable señor Presidente la libertad de los médicos que guardan prisión por motivos políticos.

»Tercero: Recabar de la Asociación de la Prensa de Cuba, de la Asociación Nacional de Reporters y de las empresas periodísticas a las que enviamos un atento saludo, el apoyo más eficaz para lograr nuestra aspiración de difundir y aclarar nuestros principios.

»Cuarto: Otorgar un voto especial de felicitación a los representantes de la prensa que tan brillante y eficazmente han colaborado al éxito de esta Asamblea.

»Quinto: Otorgar un diploma al doctor Victoriano Rodríguez Barahona, delegado a la Asamblea Nacional por el Colegio Médico Municipal de la Habana, en que conste la satisfacción y el orgullo con que esta Asamblea ha presenciado su disciplinada, serena y valiosa actuación en el seno de la misma.

»Sexto: Rogar a nuestros ilustres compañeros miembros del Comité Parlamentario Médico de la Cámara de Representantes plasmen en la realidad de una ley las sentidas aspiraciones de nuestra clase.

BARCOS QUE SE ESPERAN

DICIEMBRE 30

Oriente, de Veracruz; Calamares, de Cristóbal; President Lincoln, de San Francisco; Cristóbal Colón, de la Coruña; Governor Cobb, viaje especial, y los excursionistas Statendam y Volendan, holandeses; Shawnee, americano, Conte Grande, italiano, y Reliance, alemán.

DICIEMBRE 31

Santa Teresa, de San Francisco; Cuba, de Cayo Hueso, y los excursionistas inglés Britanic, sueco Kungsholm, francés Lafayette y alemán Columbus.

ENERO 1

Pensylvania, de San Francisco; Florida, de Tampa; Abangárez, de Tela, y Turrialba, de N. Orleans.

ENERO 2

Governor Cobb, de Cayo Hueso, Morro Castle, de N. York; México, de Coruña

ENERO 3

Cuba, de Cayo Hueso, Shawnes de Miami y el Orcoma, de Liverpool y escalas.

UN INSPECTOR APOCRIFO FUE DETENIDO AYER

Exigía dinero a los vaqueros para no denunciar las faltas o infracciones que advertía

Por la policía de Guanabacoa fue detenido en el día de ayer Juan Oliva Carbo, de 27 años de edad y vecino de la calle de Figuras número 50 en esta capital.

Carbo, según informes suministrados a la policía de Guanabacoa, se hacía pasar por inspector de Sanidad y exigía dinero a los vaqueros para no dar curso a las infracciones que, según él, advertía en las inspecciones que efectuaba.

La detención del apócrifo empleado sanitario se llevó a efecto en los momentos que inspeccionaba la vaquería del Sr. Leonardo Garrido. Se le ocupó un carnet de la Beneficencia con la firma de Guas Inclán y la fotografía del detenido superpuesta; una carta dirigida al supervisor de Abasto de leche, en la que se hacía constar varias supuestas infracciones de la finca San Francisco de Asís de Santa María del Rosario.

Por no prestar fianza, Oliva Carbo ingresó en el vivac de Guanabacoa.

Se le Amputó Una Pierna al Policía Herido al Caerse

Vigilaba a un delincuente para detenerlo cuando cayó desde un segundo piso. Está muy grave

En las últimas horas de la tarde de ayer, le fué amputada la pierna derecha, en el Hospital Municipal, al vigilante Juan Alvarez, que al tratar de detener a un malhechor, se fracturó ambos miembros inferiores.

El estado del vigilante Alvarez, es de suma gravedad, según nos comunicaron anoche del Hospital, donde ha quedado para su asistencia.

El vigilante Alvarez, hace años al tratar de detener a un individuo que se encontraba jugando al prohibido en el callejón de la Ermita de los Catalanes, estuvo a punto de perder la vida, pues el sujeto en cuestión, le infirió un tremendo navajazo en el cuello, que le secciono varios vasos.

ABURRIDO DE LA VIDA

En el Hospital Municipal fue asistido José Peñas García, natural de España, de 24 años de edad, vecino de Zaldo 31, de una grave intoxicación que sufrió al ingerir cierta cantidad de yodo con ánimo de privarse de la vida.

UN VETERANO SE HALLA GRAVEMENTE ENFERMO

En su domicilio de la calle de Zequeira número 112, en el Cerro, se encuentra desde hace días gravemente enfermo, el comandante del Ejército Libertador señor Nazario Rojas Rodríguez, quien a los quince años se lanzara a los campos de la revolución, alcanzando los grados al lado de los generales Bernúdez y José M. Gómez, de quien fuera ayudante de campo.

Hacemos votos por su salud.

✝

E. P. D.

La señorita

María Teresa Bernal y Acosta

Ha fallecido

(Después de recibir los santos Sacramentos y la bendición Papal).

Y dispuesto su entierro para hoy, miércoles, a las cuatro y media de la tarde, los que suscriben, sus padres, abuela y hermanos, suplican a las personas de su amistad, en su nombre y en el de los demás familiares, que encomienden su alma a Dios y se sirven acompañarles en el piadoso acto de conducir su cadáver, desde la casa mortuoria, calle 13, esquina a 10, Vedado, hasta la Necrópolis de Colón, por cuyo favor les quedarán agradecidos eternamente.

Habana, diciembre 30, 1931.

Enriqueta Acosta de Bernal, Ernesto Bernal y Ferrer, Teresa D. Viuda de Acosta, José Eugenio, Ernestina y Enrique Bernal y Acosta.

NO SE REPARTEN ESQUELAS.

Las DEFUNCIONES OCURRIDAS AYER EN LA HABANA

HASTA LAS 4 P. M.

Francisca de la Portilla Perez, blanca, 33 años, Cerro 659, Diabetes; Pedro Rodríguez Rodríguez, blanco, 85 años, Cerro 472, Arterio esclerosis; Adelaida Garrido Reloba, blanca, 2 años, Lawton núm. 6, Encefalitis; Que Ji, asiático, 35 años, Dragones 93, Bronquitis Crónica; Valeriano Pereda Fernández, blanco, 57 años, Cerro 659, Neoplasia de la cabeza. Marta Pérez Cabrera, blanca, 75 años, Estrada Palma 219, Lesión orgánica del corazón; Carmen Sansebastián Ortiz, blanca, 58 años, Refugio 41, Angina de pecho; Clemente Valdés Rodríguez, blanco, 56 años, Quinta Canaria, Tuberculosis pulmonar; Andrés Núñez Parra, negro, 64 años, Esperanza 11, Cerro, Embolia cerebral; Manuel Ferreiro, blanco, 50 años, Hospital Calixto García, Infiltración urinosa; Carmelo Vega Flores, blanco, 50 años, Hospital Calixto García, Parálisis intentinal; Miguel Nieto, blanco, 58 años, Hospital Calixto García, Endocarditis crónica; Santiago Aguiar Mazón, negro, 37 años, Hospital Calixto García, Mielitis; Emilio Linares, blanco, 30 años, Hospital Calixto García, Pleuresía purulenta; Tomás Padrón González, blanco, 30 años, Cárcel Habana, Fielo nefritis; José María Estape Pajes, blanco, 74 años, Quinta de Dependientes, Cáncer de la Vejiga, Arturo Acosta, blanco, 50 años, San Joaquín 126, Esclerosis cardio vascular; Ramona Taboada, blanca, 54 años, Regla y Remedios, Absceso hepático; Federico Otero, blanco, 26 años, M, Maestri 5, Tuberculosis pulmonar; Lucinda A. Novoa, blanca, 6 días, Durege 23, Toxi-infección; Estanislao García, blanco, 38 años Primer centro de socorro, Embolia orgánica del corazón; Francisco J. García, mestizo, 1 mes, Zapata 3, Bronco neumonía.

DOS HERIDOS EN UN CHOQUE EN EL MUELLE

Un guarda-jurado es uno de los lesionados. Fué sorprendido un ladrón en la azotea de una casa

En la calle de Fábrica frente a los muelles de Atarés, ocurrió un choque en la tarde de ayer entre el automóvil 33431, que conducía Félix Arango Alvariño, de 23 años y vecino de Ferrer 4 y el camión 69254, manejado por José Pardo Alvarez, vecino de Concha 33.

DOS HERIDOS

A consecuencia del accidente, resultaron lesionados de carácter leve, el chofer Arango y grave el guarda jurado de los Ferrocarriles número 122, nombrado Matilde Fuentes Morejón, de 40 años y vecino de Gloria 93, quien viajaba en dicho automóvil.

MUTUAMENTE

El vigilante 1724, A. Guncet, procedió al arresto de ambos choferes, los cuales se acusaron mutuamente de ser responsables del accidente por su imprudencia, presentándolos ante el Juez de Guardia diurna doctor Morales del Castillo.

UNA COSTILLA

Se pudo comprobar en el primer centro de socorro donde fué asistido el guarda jurado Fuentes Morejón, que en el choque había sufrido la fractura de la décima costilla, siendo su estado de carácter grave.

LAS AVERIAS

En la colisión, ambos vehículos sufrieron averías de consideración; sin que por el momento sus propietarios pudieran apreciar los daños, siéndole entregado a cada uno de ellos, su vehículo.

SORPRENDIDO INFRAGANTI

La policía de la primera estación procedió al arresto de Sergio Míguez Rodríguez, de 20 años y vecino de Oficios 36, por haberlo sorprendido en la azotea de la casa O-Reilly 25, el vecino de la misma Enrique Hernández Blanco, quien solicitó el auxilio del vigilante 1529 F. Cejudo.

El acusado declaró que se encontraba en aquel lugar, en espera de una mujer que lo había citado para aquel lugar, negando fuera cierta la acusación que contra él formulara el Herriández, de haber intentado robar en su domicilio.

LAS PRUEBAS

Practicada una inspección se comprobó de que por las azoteas había sido amarrada una soga hasta el patio de la camisería «Tennis Club», propiedad de Cándido Villegas Martínez, en el interior de cuyo comercio se encontró un bulto de ropas que Villegas apreció en la suma de 150 pesos y el cual estaba en disposición de ser trasladado.

Por la soga el acusado se deslizó hasta el establecimiento y después de haber realizado la sustracción al darse cuenta de que había sido sorprendido, trató de darse a la fuga, siendo detenido. Ingresó en el Vivac.

En Palacio, Ayer

Toda la mañana estuvo instalado el Presidente en su despacho del segundo piso, recibiendo la visita de Secretarios, congresistas y cambiando impresiones con distintos jefes conservadores.

VIAJE DEL PRESIDENTE A MATANZAS

Visitó ayer al Presidente el Gobernador de Matanzas Sr. Israel Pérez quien se interesó por la libertad de distintos presos políticos de aquella provincia. El Jefe del Estado, que tiene el proyecto de realizar una visita en Matanzas, en cuyo cuartel del Ejército, como hiciera en otras provincias, estudiará la libertad de los detenidos.

OBRAS PUBLICAS

De su visita ayer a Palacio nos dijo el Secretario de Obras Públicas Sr. Onetti, que dentro de poco espera resolver la desaparición de los elevados del tranvía eléctrico, en el litoral. Que ha cambiado impresiones con Mr. Steinhart y que se trata de ver la forma de arreglo entre la compañía y la consesionaria de los muelles de San Francisco.

A OFRECER SUS RESPETOS

Por embarcar para su país, se despidió ayer el Ministro del Uruguay.

HA DADO COMIENZO CON UN EXITO DECISIVO EL PLEBISCITO FINLANDES

HELSINGFORS, Finlandia, diciembre 29 (AP) Ha causado sorpresa en toda Finlandia el éxito del plebiscito consultivo acerca de la prohibición, comenzado esta mañana. No obstante el viento y la nieve, enorme número de ciudadanos se dirigieron a los colegios para depositar su voto.

Esta noche se sabía que el 36.4 por ciento de los electores de esta capital acudieron a votar, contra el 33.7 por ciento en los últimos comicios presidenciales. Fuera de estos datos esta noche no se sabía más, pues el conteo de los votos no comenzará hasta el miércoles por la noche, ya que el plebiscito continuará todo el día de mañana.

MURIO EL EXPLORADOR ALEMAN VON FRANCOIS

BERLIN, diciembre 29. AP. Kurt Von Francois, famoso explorador del Africa Central, falleció hoy en esta capital, a los 79 años. Fué el primer jefe de las fuerzas coloniales alemanas en el Africa del Suroeste

UNA CIUDAD AUSTRIACA HA DECLARADO MORATORIA POR SU PROPIA CUENTA

VIENA, diciembre 29 (AP) La pequeña población de Steyr, en el Alto-Austria, ha declarado una moratoria municipal por cuenta propia, anunciando que no puede pagar en forma alguna sus obligaciones, sucendentes a 150 mil pesos.

Se ha ordenado el cierre de las escuelas, suspendiéndose otras actividades comunales. El alumbrado de las calles ha terminado y todos los concejales han dimitido.

Antes de esta original declaración de insolvencia, el 53 por ciento del pueblo de Steyr era alimentado por cuenta de la municipalidad.

Veinte Personas Condenadas por la Comandancia

Relación de los casos juzgados por la Delegación de la Comandancia Militar en la Habana, los días 28 y 29 de diciembre de 1931:

Raúl Chivás Rivas, 15 días de arresto, 50 pesos de multa. Infracción B-4; Francisco Mendieta Lizaur, 15 días de arresto, 50 pesos de multa. Infracción B-4; Wilfredo Pérez Gorri, 15 días de arresto, 50 pesos de multa. Infracción B-4; José Reyes Fernández, 15 días de arresto, 50 pesos de multa. Infracción B-4; Delio A. Martínez Hernández, 10 pesos de multa. Infracción B-4; Carlos Rodríguez Guevara, 15 días de arresto. Infracción B-4; Emilio González Cusan, 15 días de arresto. Inf. B-4; Amador Blanco Peña, 15 días de arresto. Inf. B-7; Antonio González Pérez, 15 días de arresto. Inf. B-7; Jacinto González Blanco, 15 días de arresto. Inf. B-7; Jose Villaamil Castro, 15 días de arresto. Inf. B-7; Enrique Santana González, 15 días de arresto. Inf. B-7; Pedro Adet González, 15 días de arresto. Inf. B-7; Luis Delgado Ferrer, 15 días de arresto. Inf. B-7; Mario A. Souto Román, 15 días de arresto. Inf. B-7; Raquel Docabo Moronsa, 15 días de arresto. Inf. B-7; Inés Figueroa Bontempo, 15 días de arresto, 50 pesos de multa. Inf. B-7; Inés Figueroa Bontempo, 15 días de arresto, 50 pesos de multa. Inf. B-4; José Utrera Valdés, 15 días de arresto, 50 pesos de multa. Inf. B-7; Rafael Mayolino Fagés, 15 días de arresto, 50 pesos de multa. Inf. B-7; Rafael Mayolino Fagés, 15 días de arresto, 50 pesos de multa. Inf. B-4.—José A. del Valle. M. M., capitán del Ejército Nacional, Juez delegado de la Comandancia Militar en la Habana

VISITAN LOS INDUSTRIALES EL AEROPUERTO

El Presidente de la Curtiss les ofreció un lunch. Luego volaron sobre nuestra ciudad

Ayer por la tarde hizo una visita al aeropuerto de la Curtiss, en el pueblo General Machado, la Asociación de Industriales y Comerciantes de Cuba, que en pleno acudió con objeto de conocer el magnífico campo de operaciones del servicio aéreo nacional.

Coincidió la visita con la toma de posesión del nuevo Presidente electo, señor Alberto Almasqué, y con este motivo el Presidente de la Compañía Curtiss que es, además, socio preeminente de la Asociación de Industriales, les ofreció un lunch en el amplio y bello edificio administrativo que se levanta en el mismo aeropuerto, junto a la vía férrea del tren eléctrico de los Unidos.

Los industriales y comerciantes recorrieron todo el campo, los hangares, talleres y demás Departamentos, haciendo elogios calurosos para la organización que allí reina.

EL LUNCH

A la una y media se sirvió el lunch en el salón de recepciones, que estaba adornado con flores, ofreciendo un hermoso aspecto. Según el estilo rotario los industriales mientras almorzaban hicieron uso de la palabra. En primer lugar el Presidente saliente, señor Juan Sabatés, quien se dirigió al Presidente entrante, para felicitarlo por su elección, deseándole toda suerte de éxitos en el desempeño de su cargo y ofreciéndole gentilmente su cooperación. Después el señor Almasque, en breves frases, para agradecer las palabras del señor Sabatés y para dar las gracias al señor Pawley, Presidente de la Curtiss, por la cordial acogida que habían recibido.

Después el lunch se deslizó entre chistes, cuentos y anécdotas que hizo del acto un rato de amena e interesante y familiar charla.

LOS ASISTENTES

En primer lugar, además de los señores ya citados, D. Julio Blanco Herrera, Avelino Pérez, José Jiménez, Jorge Vila, Alfredo O. Ceberio que fué el verdadero anfitrión doctor Jiménez Lanier, Eliseo Cartaya, Fernando Coopat, L. M. Plante, J. Laumiet, Alberto González Shelton, Guillermo González Sall H. H. Staff, José Ramón Pérez, Ramón Estapé, Rafael Palacios, Hipólito Reguero y otros muchos.

VUELOS SOBRE LA CIUDAD

Después del lunch los distinguidos huéspedes dieron varios vuelos sobre la ciudad. Es de advertir que muchos de ellos jamás habían montado en un avión, pero se entusiasmaron y al fin se decidieron a hacerlo.

En el primer viaje fueron once pasajeros entre ellos los señores Julio Blanco Herrera, Avelino Pérez, doctor Jiménez Lanier y Eliseo Cartaya ninguno de los cuales habían volado antes. Al descender del avión hubieron de expresar su satisfacción y el señor D. Julio Blanco Herrera tuvo la franqueza de confesar de que «si lo hubiera sabido antes, habría dado todos sus viajes por el aire». D. Avelino Pérez que antes de comenzar el lunch declaró enfáticamente que «no subiría nunca a un avión», tuvo asimismo frases de elogio ante la seguridad, comodidad y placidez que había experimentado en su iniciación en los viajes aéreos.

UNA PELICULA

Después el «Noticiario Liberty» tomó varios cientos de pies de películas para los cinematógrafos de Cuba y varios noticiarios extranjeros tomaron también películas para sus respectivas casas en los Estados Unidos.

Fué un acto sencillo y simpático el que se verificó ayer en el aeropuerto de la Curtiss y del cual salieron muy complacidos todos los socios de la Asociación de Industriales que concurrieron al mismo.

EL PRESIDENTE DE "AMERICAN SUGAR" PIDE MEDIDAS PARA LA DEFENSA DE LOS REFINADORES

Teniendo en cuenta diversos motivos-dice Mr. Babst-debiera castigarse o impedirse el aumento de refinerías en Puerto Rico, Filipinas y otras posesiones, imitando a Inglaterra

NUEVA YORK, diciembre 29.—AP.—Earl D. Babst, presidente de la American Sugar Refining Company, pidió hoy que se adopte medidas urgentes para defender a los refinadores norte-americanos, en vista de que la ley de la oferta y la demanda ha contrapesado los convenios internacionales para estabilizar el precio del azúcar.

Durante 1931, dijo Mr. Babst, los ajustes arancelarios contrarrestaron en los Estados Unidos la utilidad de los acuerdos azucareros, agregando que la aplicación de la Ley Sherman al Instituto del Azúcar, caso que se fallará en enero próximo, es otro de los factores de perturbaciones de la industria.

Las nuevas tarifas, afirma también Mr. Babst, dejaron el mercado nacional del refinado sobre una base de librecambio, por primera vez en la historia del país, y consecuencia de ello fué que los precios se desnivelizasen.

Revistando la situación de la industria refinadora durante 1931, Mr. Babst agregó:

«Hace doscientos años que se estableció en los Estados Unidos la industria de refinamiento de azúcar. En jornales, valor de la producción y materiales comprados, aquélla representa el doble de las industrias de azúcar de caña y remolacha combinadas. Teniendo en cuenta diversos motivos, debiera castigarse o impedirse que se aumente las refinerías en Filipinas, Puerto Rico y otros de nuestras posesiones, imitándose lo hecho hace un año por Inglaterra y Canadá para defender sus centros de refinamiento.»

AGUINALDO A LOS POBRES DE ALQUIZAR POR MR. GUGGENHEIM

En toda la comarca ha causado profundo sentimiento la muerte del comandante libertador Sr. Vicente Marquetti

ALQUIZAR, diciembre 29.—DIARIO, Habana.

La noticia de haber fallecido en esa Capital el señor Vicente Marquetti Marquetti, Comandante del Ejército Libertador, hijo muy querido de este pueblo, ha causado verdadero pesar; hacía tiempo que el bravo veterano sufría terrible mal pero siempre se mantuvo esperanzas de que pudiera rebasarlo.

Distintas comisiones de esta localidad acudieron a la Habana, rindiéndole el postrer tributo de cariño y de respeto. Descanse en paz el valeroso alquizareño que supo, lo mismo en la guerra de independencia que la paz, prestar valiosos servicios a la patria, y reciban sus familiares, especialmente su hermano Luis, amigo muy estimado del que suscribe, el testimonio de condolencia más sentida.

NO SE RIEGAN LAS CALLES

Hace más de diez días que las calles de Alquizar no se riegan por Sanidad; motivo, según se nos informa, es el haber muerto la mula que conducía la pipa. Por lo que mientras no sea repuesto sufriremos las molestias naturales y los peligros consiguientes que producen las grandes polvaredas amenazadoras de destruir la salud.

Urge, por consiguiente que la Jefatura de Sanidad atienda las peticiones del Jefe Local, ante el peligro de que una epidemia de grippe invada al vencindario.

RASGO DEL EMBAJADOR AMERICANO

Gracias a la espontaneidad del Embajador Americano en Cuba, han podido cenar más de cien pobres de este Término; la donación fué hecha por mediación del señor Robayna y el reparto a los pobres estuvo a cargo de la señora Emilia Martínez de Robayna, su gentil esposa y las señoritas Anita Martínez y Monina del Castillo.

A cada pobre correspondió $1.50 o $2.00 según el número de la familia, hasta completar los $200.00 que donó Mr. Guggenheim. Hoy el ilustre representante de la gran nación amiga vino de cacería y aprovechando su estancia le dieron las gracias los beneficiados por su humanitario rasgo.

LAS FESTIVIDADES DE PASCUAS

Con motivo de estos tradicionales días, fueron muchas las familias alquizareñas que vinieron de la Habana; anotamos entre ellas a la del señor Ernesto López; la del señor Sergio Cifuentes con su bella esposa señora Margarita Collazo de Cifuentes y su encantadora hijita Irma; la del señor Amancio Bedía con su elegante esposa señora Modesta Camacho de Bedía, cuya presencia ha coincidido con el día de su encantadora sobrinita Noely que recibió muchos y buenos regalos; la del señor Manuel Quintana y su interesante esposa Julieta Collazo de Quintana y muchas más que harían interminable estas líneas. A todas ellas, por igual, deseo muy felices Pascuas y venturoso año de 1932, el que suscribe.

G. POSADA.

ARTEMISA, diciembre 29.

Los Soldados Pedro Rodríguez y Bernabé Capote, detuvieron hoy en el poblado de Puerta de Güira, a Clotilde Camejo Lezcano, que está acusado de haber asesinado a su esposa María Rodríguez Romero, en Jagüey Grande, en Agosto último.

Guillermo García Barso, agente viajero de la Compañía Importadora de Papel y representante de los impresos J. Ruiz y Compañía firmó un contrato con la Asociación de la Prensa local para editar la historia de Artemisa y como no ha cumplido el contrato y hace acto de presencia, la asociación se estima burlada y, posiblemente acuda a los Tribunales de Justicia.

JOVEN QUE SE ENVENENA

CAMAGUEY, diciembre 29.

Acaba de envenenarse la joven de veinte años Raquela Hernández, vecina de San José 7, al parecer por contrariedades íntimas.

CORRESPONSAL.

ALARMADO EL PUEBLO DE FLORIDA ANTE EL RUMOR DE QUE DOS BANCOS VAN A DEJAR DE HACER OPERACIONES

FLORIDA, diciembre 29. DIARIO, Habana.

El comercio, la industria y el pueblo se encuentran alarmados por rumorarse insistentemente aquí de que se retiran el día quince del mes de enero las dos sucursales de los Bancos Canadá y National City con motivo de no haber zafra en los centrales azucareros «Agramonte», «Florida» y «Piedrecitas».

Estas instituciones bancarias han gestionado la zafra libre para esta zona, como única manera de salvar de la ruina a toda esta comarca.

Corresponsal.

CONFERENCIA SOBRE CANCER

Fué pronunciada anoche, por radio, por el Dr. Gustavo Sausa

Anoche, el joven doctor Gustavo Sausa, pronunció una interesante conferencia por radio tratando sobre la profilaxis anticancerosa.

Comenzó refiriéndose a que actualmente el cáncer preocupa más que la tuberculosis a la civilización, teniéndose en cuenta que cuanto más civilizado es un país más numerosos son los atacados de cáncer.

La solución — apuntó el doctor Sausa — la dará la Higiene que, según él, es el porvenir real de la medicina, sucediendo con el cáncer lo que con la fiebre amarilla, el paludismo y otras enfermedades.

El conferenciante hizo hincapié en no olvidar que desde el punto de vista social el problema del cáncer no es de orden terapéutico sino de orden profiláctico.

Examinó luego las distintas teorías y apreciaciones que se tienen del terrible mal, haciendo citas y comentarios muy oportunos y precisos, analizando la cantidad de magnesio en los vegetales actuales, indicando la conveniencia de ingerir cotidianamente una cantidad de magnesio suplementaria y de seguro se habrá dado un gran paso para obtener que el cáncer sea, lo que era antes, una afección rara.

SE DESMIENTE EL RUMOR DE QUE RUMANIA VAYA A DECLARAR LA MORATORIA

BUCAREST, Rumania, diciembre 29. (AP) El ministro de Hacienda Argetoianu desmintió hoy categóricamente los rumores de que Rumania trata de dictar una moratoria sobre las deudas extranjeras.

Debido a que la redención de los cupones es una obligación esencial en interés del crédito y de la situación financiera del país, dijo, el dinero necesario para el pago de los cupones en marzo de 1932, ya se ha transferido al Banco Nacional.

ARRESTADO UN LADRON, ANOCHE

Lo denunció el chofer del auto en que huyó después de robar

El vigilante 1750 Félix Alvarez, encontrándose de servicio en la calle N frente al parque General Herrera, fué llamado por el chofer Leonardo Rodríguez Fernández,

RADIO Y ELECTRICIDAD

Por ALBERTO GIRO

MARIA FANTOLI, ESTA NOCHE, EN LA HORA «MAJESTIC», DESDE LA ESTACION C M K

Un programa selectísimo ofrecerá esta noche la Hora Majestic, de 9 a 10, desde la moderna emisara C M K, en el hotel Plaza.

Tomará parte en el mismo, principalmente, la celebrada soprano María Fantoli, bien conocida de la audiencia de radio, por su brillantísima actuación ante el micrófono. María Fantoli cantará escogidas obras musicales, en las que lucirá sus extraordinarias facultades vocales.

Además, la Orquesta Majestic, conjunto integrado por magníficos profesores cubrirá, también, una parte de la audición, interpretando preciosas composiciones musicales.

DOS ATRACTIVOS PROGRAMAS ESTA NOCHE, DESDE LA EMISORA C M W

La Hora «Múltiple» y la Hora «Orbe»

De 8 a 9, trasmitirá la estación C M W un selecto programa, a cargo de la Hora Múltiple, en el que tomarán parte Carmen Burguette y Ernesto Lecuona, siendo ésta su primera actuación por radio después de su gran regreso de Hollywood.

Lecuona ha preparado el siguiente programa de obras propias: Andaluza (piano); Canto Caribe, C. Burguete; «Por qué te vas? (piano); El Pulpero, C. Burguete; Danza de los Ñáñigos (piano); María la O., C. Burguete; En San Francisco el Grande (piano); y El Dulcero, C. Burguete.

Programa pleno de atractivos que será complementado por el cuadro que dirige Enriqueta Sierra interpretando la comedia en verso de Gustavo Sánchez Galarraga, «La Princesa Buena.»

Después, de 9 a 10, seguirá la Hora «Orbe», en la que actuarán los distinguidos profesores Amadeo Roldán y C. P. Sentenat, fundadores y directores de «La Obra Musical», nos ofrecen un grupo de obras interesantísimas y atractivas, Lolita Guiral aporta su valiosa cooperación en varios números de canto acompañada por Mercedes Muñiz. Entre las composiciones que oiremos se cuentan «Minuetos» de Rameau; «Gavota» en Rondó, de Lully; «Ensueño», de Debussy; «Serenata», de Borodine, por el profesor César Pérez Sentenat; Les Petites Rien de Pantomine, de Mozart; Canto de la Lejanía; Tonada Murciana y Cantos Populares de J. Nin por el violinista A. Roldán. La señorita Guiral cantará canciones escogidas en inglés, francés y español.

TRASMISIONES PARA HOY

C M W

588 kilociclos.

7 a. m.—Primera edición hablada del DIARIO DE LA MARINA.

8 a. m.—Segunda edición hablada del DIARIO DE LA MARINA.

9. a. m.—Tercera edición hablada del DIARIO DE LA MARINA.

10 a. m.—Sección de Arte Culinario.

11 a. m.—Nena Cuenco y García Coronel.

12 m.—Sección Social.

12.45 p. m.—Cotizaciones de la Bolsa.

1 p. m.—Música popular.

2 p. m.—Margot Alvariño.

3 p. m.—Tata Villegas y Luis Madrid.

4 p. m.—Música popular.

5 p. m.—Corman y su Orquesta Típica.

6 p. m.—Cuarta edición hablada del DIARIO DE LA MARINA.

7 p. m.—Orquesta de Fiallo.

8 p. m.—Hora «Múltiple»: Comedia en verso de G. Sánchez Galarraga «La Princesa Buena», por el cuadro que dirige Enriqueta Sierra. Programa musical por Carmen Burguete y Ernesto Lecuona. «Andaluza» (piano); Canto Caribe (C. Burguete); ¿por qué te vas? (piano); El Pulpero (C. Burguete); En San Francisco el Grande (piano); El Dulcero (C. Burguete.)

9 p. m.—Hora «Orbe.»

10 p. m.—Mosaico.

11 p. m.—Buenas noches.

C M B T

379,5 metros.—790 Kc.

Esta noche, de 8 a 9, saludarán a los «radiofans» de Cuba el popular Regino López y el aplaudido comediógrafo Federico Villoch. La C M B T se inaugurará oficialmente el sábado 9 de Enero, a las ocho de la noche.

C M B C

965 kc. 310,7 m.

4 a 5 p. m.—Programa de música española.

5 a 6 p. m.—Hora comercial. Programa de música variada.

6 a 7 p. m.—Programa a cargo del «Havana Jazz Band.»

7 a 8 p. m.—Programa de música española.

8 a 9 p. m.—Programa a cargo de Belisario López, «La flauta bruja» y sus cantantes Rogelio Martínez y Enrique Ortega.

9 a 11 p. m.—Trasmisión de una interesante cinta en español.

11 p. m.—Buenas noches.

C M B L

1444 Kc.—207,7 m.

De 3 a 4.30 p. m.—Programa comercial.

De 7.30 a 9.15 p. m.—Programa selecto.

C M C A

1235 Kc.—244,7 m.

De 2 a 3—Programa del Sexteto Yumuri.

De 3 a 4.—Presentación del Cuarteto Bohemio Cienfuegos.

De 4 a 5.—Conjunto artístico Gumersindo García.

De 5 a 6.—Temas musicales y argumentos de películas.

De 9 a 10.—Radio Cataluña tomando parte las señoras Concepción Durán y Josahna B. de Ruiz y los señores Pedro Boquet, Ernesto Arnal, el trío Gómez y el maestro Eugenio Moreno.

De 10 a 12.—Propagandas comerciales con la orquesta Tata Pereira y Sonora Matancera.

C M C W

1285 Kc.—233,4 m.

De 5 a 6 p. m.—Tangos.

De 6 a 7 p. m.—Noticias deportivas.

De 9 a 10 p. m.—Programa comercial.

De 10 p. m. en adelante.—Música bailable desde «Sans Souci.»

C M B I

1444 Kc.—207,7 m.

De 4.30 a 5.30.—Programa de música escogida, a cargo de las señoritas Mercedes Rosas y Carmen Adela Mayorquín.

De 5.30 a 6.30.—Programa bailable, a cargo de la orquesta del señor Valerio Moreira, con su cantante señor Rogelio Barreto.

De 6.30 a 7.30.—Programa de música escogida y un diálogo cómico a cargo de los señores M. A. Royó y Juan Pantiño.

C M B Z

1010 Kc.—296 m.

A las 9 a. m.—Música selecta, noticias sociales y teatrales.

A las 12 m.—Hora oficial, estado del tiempo, música variada.

De 12 a 12.30 p. m.—Música variada.

De 12.30 a 1 p. m.—Programa de música popular.

A las 3 p. m.—Hora Radio Víctor. Música variada.

A las 5 p. m.—Programa de música variada.

A las 6 p. m.—Música variada.

A las 8 p. m.—Hora Radio Víctor. Programa a cargo de notables artistas.

A las 9 p. m.—Hora Radio Víctor. Programa bailable a cargo de la orquesta de los Hermanos Castro, que dirige Manolo Castro, canciones y boleros por Domingo Garrido.

A las 10 p. m.—Música variada. Noticias mundiales.

C M C

840 Kc.—356 m.

De 6.45 a 8 p. m.—Concierto de los señores Acebal y Del Campo.

De 8 a 10 p. m.—Concierto desde el Malecón por la Banda de Música del Distrito Central de la Habana. Hablará en esta hora la señora Charles H. Geissler, nieta del ex-gobernador Blair, del Estado de Michigan, sobre bridge y el avance del concurso nacional de bridge que se está llevando a cabo en Boston. Mas.

W L W

700 Kc.—428 m.

Crosley Radio Corporation, Cincinnati, Ohio

6.30 p. m.—Charla canina.

6.45 p. m.—Lowell Thomas.

7 p. m.—Programa cómico.

7.15 p. m.—Programa Crosley.

7.30 p. m.—Orquesta.

8 p. m.—Hora R. F. D.

8.15 p. m.—Canciones.

8.30 p. m.—Oliver Smith, tenor; Michael Rosenker, violinista y orquesta.

9 p. m.—Programa dramático y orquesta.

9.30 p. m.—Trío cómico y orquesta.

10.15 p. m.—Orquesta bailable.

10.30 p. m.—Programa «Variety.»

10.45 p. m.—Noticias deportivas.

11 p. m.—Programas varios.

12 (media noche.)—Banda.

12.15 a. m.—Bailables.

1 a. m.—Termina.

W E A F

660 Kc.—454 m.

5.30 p. m.—Frank Piñero y orquesta.

5.45 p. m.—Miss Florence Wightman, arpista.

6 p. m.—Orquesta.

6.45 p. m.—Comedia.

7.15 p. m.—Orquesta Campbell que tocará entre otros números «Cuban Love Song», de la película «El Cubano.»

7.30 p. m.—Alice Joy y orquesta.

7.45 p. m.—Comedia.

8.30 p. m.—Cuarteto de voces; John Philip Sousa y su banda.

9 p. m.—Orquesta.

9.30 p. m.—Concierto.

10 p. m.—Interviú y orquesta.

10.30 p. m.—Melodrama.

11 p. m.—Nellie Revell.

11.15 p. m.—Organo.

11.30 p. m.—Vicente López y su orquesta.

12 (media noche.)—Canciones.

12,5 a. m.—Bailables.

NOTICIAS DE LA POLICIA JUDICIAL

UNA RIÑA

En Villegas 58, donde existe un taller de mecánica, propiedad de Roberto Ramírez Miranda, sostuvieron una riña dicho individuo y Vicente Novela Codeso, de Factoría 71, que originó el no estar de acuerdo en el arreglo de un transformador que el segundo le dió a arreglar al primero.

UN RECLAMADO

Enrique González Reigosa, (a) «El Capone», de 20 años y vecino de Someruelos y Corrales, se presentó en las oficinas de la Policía Judicial, al enterarse de que estaba reclamado por el Juez de Instrucción de la Sección Primera, en causa que se le instruye por delito de robo.

AMENAZAS

Trinidad Lauret Portes, vecina de Carnero 3, denunció que su esposo Pablo Hernández Prevales, vecino de Manrique 35, diariamente la amenaza con darle muerte por negarse ella a regresar a su lado. Recientemente dicho individuo fué condenado a 31 días de arresto por haber maltratado a la denunciante. A su salida del penal, ha renudado sus amenazas.

EN UNA RIÑA TUMULTUARIA FUE AGREDIDO UN VIGILANTE, AYER

Tuvo que hacer varios disparos para contener a los revoltosos. A un turista le hurtaron un valioso alfiler. Un camión se volcó

Vicente Pérez Tejera, vecino de Pezuela 8, en Cojímar, patrón del vivero «María Josefa Bellón», perteneciente a la Compañía Cubana de Pesca; Adolfo Menéndez García, (a) «Esl Asturiano», viverista, con domicilio en Central 20; Salvador López Hernández, pelotari, vecino de Labra 148 y Angel García Liñeiro viverista, con domicilio en Colón 1 fueron detenidos por el vigilante 1599, Juan Bello, por haberlos sorprendido cuando sostenían una riña tumultuaria en la explanada de los talleres de la Vda de Gamiz, en Casa Blanca.

También acusó el vigilante de un delito de atentado a Gutierrez y a López Hernández, porque cuando acudió fue agredido a pedradas por el primero y con un madero por el segundo, ocasionándose lesiones de carácter leve en la mano derecha.

Declaró Pérez Tejera, que estando a bordo del vivero, tuvo un disgusto con Menéndez y una vez en tierra volvió nuevamente a agredirlo, en esta ocasión con la ayuda de los demás y al intervenir el policía lo agredieron, por lo cual el citado guardador del orden se vió precisado a hacer uso del revólver de reglamento, acudiendo al ruido de las detonaciones la reserva de la estación de dicho lugar que detuvo a los revoltosos.

Todos fueron puestos a disposición del Juez de Guardia diurna doctor Morales del Castillo, quien ordenó la remisión al vivac de los dos individuos que la policía acusó directamente de un delito de atentado

EN UN HOTEL

Harry C. Simpson, vecino del hotel «Palace» situado en 25 y G, dio cuenta a la policía, que de la habitación que ocupa en dicho establecimiento en unión de su esposa, le habían sustraído una sortija propiedad de esta que aprecia en la suma de 400 pesos, sin que tuviera sospechas de persona alguna.

EN UN VUELCO

En el Malecón, frente al parque de Luz Caballero, se volcó el camión 55697, propiedad de José García Vázquez y el cual era conducido por el chófer Antonio Vázquez Bordello vecino de Indio 31, quien recibió lesiones de carácter grave y leves su menor hijo Antonio, de 12 años de edad, que viajaba en dicho vehículo.

Declaró Vázquez que el accidente se debió al dar un corte para no pasar por encima de un enorme bache que existe en dicho lugar, estimando el hecho puramente casual.

TENTATIVA DE ROBO

Emilio Mungol Valdés, vecino de Gervasio 34, altos por Animas, dio cuenta a la Policía que habían tratado de robar en su domicilio, de lo que se había dado cuenta porque a su regreso notó que estaba violentada la puerta que conduce a la azotea.

HURTO DE PRENDAS

Denunció a la Policía Antonia Naredo Vegas, vecina de A, número 194, que de su domicilio le habían hurtado prendas que apreciaba en 130 pesos, sin que tuviera sospechas de persona alguna.

COTIZACION DE LOS BONOS DE OBRAS PUBLICAS

NUEVA YORK, diciembre 29. AP —Los bonos de Obras Públicas de la República de Cuba del 5½ por 100 de 1945 se cotizaban hoy en la Bolsa de Nueva York a los siguientes precios:

COTIZACION

Lo más alto	37½
Lo más bajo	37½
Ultima venta	37½

CERRARON

Compradores	36
Vendedores	37½

BONOS VENDIDOS: 7

HA REGRESADO EL Dr. KEMMERER DE SUR AMERICA

Cree que esos países pronto encontrarán la manera de resolver sus dificultades

NUEVA YORK, diciembre 29. (A. P.)—El profesor Edwin W. Kemmerer, economista de la Universidad de Princeton, ha regresado de Sur América, donde estuvo varias semanas conferenciando con los representantes de los Bancos Centrales de cinco repúblicas, (Chile, Perú, Bolivia, Colombia y Ecuador).

Mister Kemmerer dice que tiene confianza en que esos países pronto encontrarán la manera de solucionar sus dificultades financieras. El notable economista, bien conocido en toda América, ha sido consejero de hacienda de varios Gobiernos sur americanos y en su visita más reciente actuó como jefe de la delegación de tres enviada por el Banco de Reserva Féderal de Nueva York. Las principales conferencias se celebraron en Lima.

El profesor Kemmerer manifestó que no puede decir nada del resultado de dichas reuniones, mientras no informe oficialmente al Banco de Reserva Federal; aunque ha explicado que no tuvo voto en las conferencias, sino solamente discutió la situación financiera general con los restantes delegados, todos los cuales se mostraron partidarios del patrón oro, aunque sus países sufrieron bastante al abandonarlo y retener el metal que los Gobiernos de Sur América tienen depositado en Londres. No se trató de la situación de los bonos extranjeros.

No los descuide si no quiere invitar una larga y costosa enfermedad. Lo prudente es tomar enseguida, el

Laxativo

BROMO QUININA

con el nombre de E. W. Grove en la cajita

Anuncie.... pero hágalo "bien"

ORBE

tiene

CIRCULACION

SE REUNIO EL "COMITE PRO UNIFICACION"

Fué aprobado el manifiesto que se redactó declarando que sólo desean vincular a los obreros

Ha celebrado una interesante reunión el Comité Pro Unificación de los Trabajadores, en el local de la Federación de Torcedores, bajo la presidencia del Sr. Sergio Irurzun, actuando de secretario el señor Manuel Valdés Beiro.

Asistió gran número de representantes de las colectividades obreras afiliadas al Comité. Abierta la sesión se dió lectura al Manifiesto redactado por la comisión designada para dicho trabajo, en el que ampliamente se informa de los propósitos que dieron origen a la creación del Comité, y de los propósitos de este organismo, que no viene a destruir ninguna colectividad como se ha afirmado, antes al contrario a tratar de vigorizar la unidad del proletariado organizado, sobre bases progresivas, y concordante en su labor con las leyes; favoreciendo los avances de la clase obrera, evitando los pasos en falso que suelen darse muchas veces, por falta de nexo y orientaciones a seguir; por el planteamiento de problemas poco meditados, que entrañan un fracaso en su desenvolvimiento para los que los plantean y cuyos resultados son contrarios a los intereses de los trabajadores en general, porque reconociendo el vicio de origen, tienen sin embargo que transigir con él so pena de pasar por incumplidores de los deberes de la solidaridad.

Se desvirtúan las falsas alegaciones propaladas en contra de este Comité y se da a conocer la línea de conducta que se estima propicia a la organización obrera, alejando de ésta los peligros que entraña el divisionismo, y el querer llevarla por derroteros contrarios a los estatutos en que descansan las sociedades proletarias.

Fué aprobado el Manifiesto, acordándose su impresión, y que se haga llegar a todas las colectividades y lugares en que puedan los obreros conocerlo y apreciar la labor y el programa del Comité, así como la necesidad de emprender esta obra de unificación de la clase.

Después se nombraron distintas comisiones, para desarrollar el amplio programa trazado por el Comité que dará cima a la obra emprendida, vulgarizándola entre las masas del proletariado de Cuba.

UN MANIFIESTO DE LAS ENTIDADES OBRERAS DE SAN ANTONIO DE LOS BAÑOS

La Sociedad de Torcedores de San Antonio de los Baños, el Gremio de Obreros del Ramo del Tabaco y el Círculo de Artesanos, han dado a la publicidad un Manifiesto, por el que dan a conocer el acuerdo tomado de romper con el actual Ejecutivo del Gremio de Despalilladoras de la localidad, como una medida de profilaxis moral, conservando para las asociadas a dicha colectividad, que en su mayoría no son afectas a dicho Ejecutivo todas las consideraciones y respetos, circunscribiéndose su actitud a dicho Ejecutivo.

Además de los representantes de los Torcedores, del Ramo del Tabaco y del Círculo de Artesanos firman el manifiesto numerosos afiliados de estas colectividades.

LA UNION DE DEPENDIENTES DE ALMACENES AL POR MAYOR

El movimiento iniciado para obtener el reconocimiento de la Sociedad y el cumplimiento de los acuerdos sobre el horario del trabajo, y en otros problemas continúa avanzando. A varias casas se han presentado las bases de reconocimiento de la Sociedad, y el cumplimiento de las peticiones que han presentado, cumpliendo acuerdos de sus Asambleas.

LOS TORCEDORES

La nueva Directiva electa en la Sociedad de Torcedores de la Habana, tomará posesión de sus cargos el día 15 de enero. Después se convocará una Junta General Extraordinaria, para tratar de la pauta que han de llevar sus Delegados al próximo Congreso Nacional de Torcedores, en los distintos problemas que han de ser objeto de deliberación en el mismo cuyo Congreso será convocado oportunamente por el Comité Central de la Federación Nacional de Torcedores.

COMPAÑIA DE ELECTRICIDAD

El día 2 del entrante mes de enero, celebrará una Junta la Directiva de la Unión de Obreros y Empleados de la Compañía de Electricidad, para dar posesión de sus cargos a los miembros de la nueva Directiva.

Dicho acto se celebrará en el local de Concha 7, donde radica la Bolsa del Trabajo y la Unión Federativa Obrera.

Han sido invitadas las colectividades de la Unión Federativa Obrera, las que enviarán sus representaciones.

EL DIA 5 DE ENERO SERA PRESENTADA EN ESCENA LA OBRA DEL SR. C. RODRIGUEZ

El próximo día 5 irá a la escena del teatro Principal de la Comedia, una obra original de nuestro muy estimado compañero en la prensa Sr. César Rodríguez, expresidente de la Asociación de Repórters de la Habana.

«Huyendo de la Verdad» titula nuestro compañero su obra, la que ha sido recomendada al público por tan notables escritores y críticos como los señores Ichaso, Bonich, Rodolfo Arango, Ramón Becalli, Isabel Margarita Ordetx, Valdés de la Paz y otros.

Según nuestras noticias, «Huyendo de la Verdad» es una comedia en donde se aborda un problema médico social, y en ella se pinta, con caracteres reales, a la clase médica, captando la realidad de un asunto y llevándolo a la escena.

Le deseamos pleno éxito.

UN MANIFIESTO A FAVOR DE ANDRES OTERO BOSCH

Distintas entidades y colectividades obreras han lanzado un manifiesto apoyando la candidatura del señor Andrés Otero Bosch, organizador y ex presidente de la Hermandad Ferroviaria de Cuba, para representante de los Jubilados en la Caja General de Jubilaciones y Pensiones de Empleados y Obreros de Empresas Ferroviarias y de Tranvías.

Las entidades firmantes del manifiesto apoyan al señor Antonio González García para suplente.

UNA APORTACION VALIOSA

1832

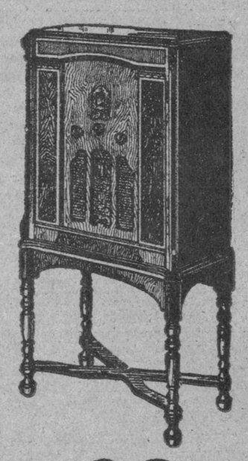

El Modelo R-11 que ofrece para la Casa del DIARIO es un Radio Superheterodino de nueve tubos, de los que sólo fabrica la RCA Victor, y está equipado con "control automático de Volumen", "Micro regulación de matices tonales", "Radiotron Pentodo", "Radiotron Super-Control", "Chasis flotante sobre caucho", y está acabado en barniz encerado en un precioso mueble del tipo de consola de vistosa presentación.

Obsequio de la casa **Viuda de Humara y Lastra, S. en C.** Muralla 83 - 85. Habana.

AL éxito de nuestro Plan Mutualista contribuyen las ofertas que hemos recibido de conocidísimos comerciantes e industriales de esta capital para amueblar el Chalet que amortizaremos el último domingo del mes de febrero, entre los suscriptores del DIARIO DE LA MARINA.

A la gentileza de esas casas comerciales no podemos negarnos, ya que representan un gesto espontáneo y simpático de quienes, en el transcurso de muchos años, han probado ser verdaderos colaboradores de esta Empresa.

Estamos estudiando esas ofertas y aceptaremos aquellas que resulten apropiadas al objeto que se destinan.

Nuevo y poderoso aliciente que ofrecemos a nuestros suscriptores por mediación de la **"Unión Mutualista de Suscriptores del Diario de la Marina".**

Sépase, pues, que entregaremos el chalet al suscriptor agraciado, junto con todos los obsequios que nos decidamos a recibir para amueblar la propiedad que muy en breve será amortizada por sorteo

Ocupa hoy el sitio de honor que dedicaremos a dar cuenta de esas ofertas, una antigua y prestigiosa firma comercial vinculada a esta Empresa por largos años de amistosas y cordiales relaciones de negocio.- La firma **"Vda. de Humara y Lastra"**, distribuidores en Cuba del afamado radio **R C A Victor.**

SUSCRIBASE

POR

LOS

TELEFONOS

A-3785

Y

M-7911

1932

M.E.C.D. 2016

Información Telegráfica del Interior de la Isla
POR NUESTROS CORRESPONSALES

COOPERACION QUE PRESTA SANTIAGO DE CUBA A LA CAMPAÑA INICIADA PARA EL CONSUMO DE LA LECHE PURA

SANTIAGO DE CUBA, diciembre 29.—DIARIO, Habana.

La Asociación de Banqueros ha publicado un aviso pidiendo al público consumidor de leche fresca que dé cuenta a la Asociación inmediatamente, de la leche mala que reciba y que sea impropia para el consumo, así como de cualquiera infracción que observe en la calle, tomando el número del carro que la conduce, nombre de los dueños de las vaquerías infractoras así como de las fincas, a fin de prestar cooperación a la Sanidad en la campaña de saneamiento que viene recientemente realizando.

Matías Vega, Corresponsal.

EN VUELTAS SE REGISTRO FUERTE TEMPESTAD. CIEN CASAS DE TABACO FUERON QUEMADAS

VUELTAS, diciembre 29. DIARIO, Habana.

Anoche azotó este término una fuerte tempestad y el pueblo quedó totalmente a obscuras. El viento y el agua causaron innumerables daños, rompiéndose los hilos del teléfono y el telégrafo. Cerca de cien casas de curar tabaco cayéronse en el término habiéndose registrado algunos daños personales. Las cosechas de tabaco y los frutos se han perdido casi en su totalidad.

Corresponsal.

FUERON ENTERRADOS AYER TRES VETERANOS

SANTIAGO DE CUBA, diciembre 29. DIARIO, Habana.

Esta tarde recibieron sepultura los restos de tres veteranos de la independencia que fallecieron ayer víctimas de distintas enfermedades. Nómbranse Pedro Ramos Castillo, Pedro Laera y Leoncio Duany.

Matías Vega, Corresponsal.

MENOR QUE HIERE A OTRO EN COLON

COLON, diciembre 29. DIARIO, Habana.

El médico municipal de esta villa asistió a Santiago Alderete Baños, vecino de la Avenida de Martí 92 de una herida situada en la región frontal que se la produjo un menor que no conoce al arrojarle una piedra.

El juzgado de instrucción instruye diligencias sumariales contra Juan Pedreda Gomez, por lesiones graves inferidas a Evangelina Pedraza. Ambos sostuvieron una reyerta en la finca Victoria. Evangelina fué herida con una guataca.

Corresponsal.

SUICIDIO DE UNA JOVEN

CABAIGUAN, diciembre 29. DIARIO, Habana.

Esta mañana prendió fuego a sus vestidos después de rociarlos con alcohol, con el propósito de suicidarse, la señorita María Mora, perteneciente a distinguida familia de la localidad. Se produjo quemaduras de extrema gravedad.

En el lugar del hecho se personó el juzgado, iniciándose las diligencias correspondientes.

Especial.

SE RESOLVERA EL CONFLICTO DE LA LECHE EN MATANZAS

MATANZAS, diciembre 29. DIARIO, Habana.

Esta mañana salió de este puerto, rumbo a Baltimore, el vapor noruego «Dago», conduciendo un cargamento de 16.500 sacos de azúcar centrífuga, que fueron vendidos a un centavo libre a bordo, por la Cuban Trading Co., al National City Bank of New York.

LOS EXPENDEDORES DE LECHE

Los expendedores de leche no suministraron hoy ese artículo a los vecinos de esta villa. Tampoco el departamento de Higiene Infantil pudo atender al acostumbrado suministro. El gobernador provincial está laborando activamente para solucionar este conflicto hasta que regrese de la capital de Oriente el Supervisor Doval, con quien proyectan entrevistarse los representantes de la Unión de Vaqueros, Expendedores de Leche, el doctor Mario Tapanes y el presidente del Gremio de Lecheros, señor Ramón Castro Marrero, con el fin de ver el modo más viable de cumplir con el reglamento. También se entrevistará el señor Ismael Pérez con el presidente de la República para tratar del mismo asunto. De todos modos, los lecheros suministrarán mañana la leche necesaria y seguirán haciéndolo sucesivamente hasta tanto se solucione el conflicto.

Los vecinos de esta ciudad están muy agradecidos al gobernador por su actuación.

Corresponsal.

INTENTO UNA JOVEN MATARSE EN MATANZAS

MATANZAS, diciembre 29. DIARIO, Habana.

La joven Santa Frontado Moret, vecina de Daoiz 85, intentó suicidarse ingiriendo permanganato. Fué asistida en el centro de socorro y su estado es muy grave.

AL INFLAMARSE UN TANQUE

Al inflamarse el tanque de gasolina de su máquina, cuando trataba de extraer este combustible Marcelo Bermúdez Naranjo, sufrió graves quemaduras.

SORPRENDIDOS JUGANDO

Treinta y cinco chinos fueron sorprendidos por la Guardia Rural en la sociedad china de Daoiz 29, altos, cuando jugaban al prohibido, ocupándoseles fichas, dinero y botones de dominó chino. El juez correccional les impuso una multa de 35 pesos a cada uno de los infractores. Otros tres asiáticos acusados del mismo delito no comparecieron por estar en observación en el Hospital Civil como opiomanos, pues a éstos les fueron ocupados cachimbas y lamparitas de las que suelen usar en los fumaderos de esta droga.

ROBO DE UN CERDO

El juez Sabanilla instruye las diligencias contra Antonio Verges (a) «Gurugú», a quien se acusa de haberse robado un cerdo.

Corresponsal.

ACUSADO DE ESTAFA

Pedro Cuéllar, acusó de estafa al Servicio de Guaguas a Marcelino García, quien fué condenado a sesenta días de prisión.

FALSO INSPECTOR SANITARIO FUE DETENIDO

GUANABACOA, diciembre 29.—DIARIO, Habana

Teniendo conocimiento el teniente de la Policía municipal, Francisco Conesa, de esta villa, que venía merodeando un individuo haciéndose pasar como inspector del Negociado de Abasto de Leche, de la Secretaría de Sanidad, a fin de exigir dinero a los lecheros por supuestas infracciones, púsose en acecho, logrando esta mañana sorprenderlo cuando trataba de obtener cierta cantidad de dinero al vaquero Leonardo Garrido, vecino de Corral Falso 32-B.

Detenido dicho individuo por el teniente Conesa, fué conducido a la Jefatura de la Policía y dijo nombrarse Juan Oliva Carbó, de 27 años, soltero, sin ocupación y vecino de Figuras 50, en la Habana, ocupándosele un carnet falso de inspector. Ingresó en el vivac a disposición del juez de instrucción.

Los vigilantes Aurelio Cárdenas y Juan Rosales, detuvieron, acusándolos ante el delegado militar, primer teniente Oscar Pau Alvarez, de infringir el bando cuatro y hablar mal del Gobierno, a Manuel Suárez Díaz, español, de 23 años, vecino de San Joaquín 25, en el reparto Rocafor; a Antonio Paus Pomo, español, y de 34 años, vecino del mismo lugar, siéndoles impuestos por dicho militar quince días de arresto.

Cortés, Corresponsal.

DESAMPARA A SU HIJA

Domingo Bravo, vecino de la colonia María Lola, en Piedrecitas, se niega a amparar a su hija Escolástica Bravo, de 18 años de edad, la que tuvo una hija dejando a ésta y a aquélla en la más espantosa miseria.

Corresponsal.

MURIO EL SECRETARIO DEL AYUNTAMIENTO DE JOVELLANOS

JOVELLANOS, diciembre 29. DIARIO, Habana.

Antonio Ramos Cárdenas, secretario de este Ayuntamiento, acaba de fallecer. Hace diez y ocho años llegó a este pueblo procedente de Sabanilla del Encomendador. Hacía ocho días que se encontraba enfermo.

Corresponsal.

PREMIOS DE HOMICULTURA EN LA HABANA

Fueron adjudicados ayer a los niños seleccionados. Relación de los que obtuvieron premios

Previas selecciones hechas por el Jurado Técnico de los Concursos de Maternidad e Infancia que componían los doctores López del Valle, como Presidente, y Antonio F. Barreras, Francisco Loredo, Francisco Pérez López Silvero, Roberto Valdés Díaz, Humberto Faz Tavío, Julio César Portela, la señora Antonia Prieto de Calvo, Fernando José del Pino y otros, se procedió ayer, a las diez a. m. a adjudicar los premios de Maternidad y Homicultura de Honor de la Ciudad de la Habana, encontrándose presente la señora Felisa Cejas, esposa del señor Secretario de Sanidad y Beneficencia.

Los premios fueron otorgados en la forma siguiente:

Primer Premio de Maternidad con diploma y medalla de oro, a la niña Margarita Edrosa González, de nueve meses de nacida y con un peso de 22 tres cuartos libras, hija del matrimonio José Edrosa y María González, vecino de la calle C número 204, entre 21 y 23, en el Vedado.

Segundo Premio de Maternidad de Honor, consistent een una medalla de oro y diploma, al niño Jorge Pais y Morell, de seis meses y 19 libras, hijo de Serafina y Constantino, vecino de Patria número 3, bajos.

El Jurado concedió Diplomas honoríficos a los siguientes niños: Manuel Ferrin, de tres meses, de 14 y media libras, hijo de María y Manuel, vecino de la casa calle Barcelona 14, altos; Celedonio Vázquez de nueve meses de nacido, 21 libras de peso e hijo de Amelia Gutiérrez y Celedio Vázquez, vecino de 15 número 581, en el Vedado; y a Justo Francisco Suárez y Perera, de ocho meses, 25 y media libras de peso, e hijo de María Perera y Justo Suárez, vecino de Prado 51.

HOMICULTURA DE HONOR

Inmediatamente de terminada la adjudicación de los premios anteriores el Jurado acometió la labor de hacer la selección de los niños inscriptos en el de Homicultura y tras de un amplio examen dió a conocer su fallo.

Otorgar un Premio Especial con diploma y la medalla de oro donada por el señor Arquímedes Recio comerciante de esta capital, al niño Abilio Castro Palomino, de 9 años y siete meses de edad, con un peso de 88 libras e hijo de Zoila Valdés y Angel Castro Palomino, vecino de Escobar 202.

Premio Especial con diploma al niño Eugenio Erquiaga, de cuatro años, que pesa 42 libras y es hijo del matrimonio Elvira Urquía y Eugenio Erquiaga, vecino de la calle C número 202, en el Vedado.

Después de otorgar estos dos premios especiales hizo la siguiente clasificación: Primer Premio de Homicultura de Honor: Bertha Ruiz, de dos años y 5 meses de edad y con un peso de 32 libras, hija del matrimonio Norma Fusté y José Ruiz, vecino de Concordia 80.

Segundo Premio de Homicultura: Edith Mulkay Cabrera que tiene 5 años cinco meses de edad y que pesa 58 y media libras, hija de Juana y Aurelio, residentes en Infanta 103.

Tercer Premio de Honor: al niño Ernesto López Silvero, de 3 años cuatro meses y 37 libras de peso y que es hijo del matrimonio Cándida García y Luis López Silvero, vecino de San Mariano esquina a Párraga.

Concedió el Jurado Técnico diplomas de honor a los niños Jorge Mañas y Caos; Alicia León; José Manuel García y Rivera y Josefina Erquiaga Urquía.

POLITICA

ENTREVISTA CON EL PRESIDENTE

A las diez y media de la mañana de ayer el Presidente de la República recibió la visita en comisión de los elementos representativos del Partido Conservador, integrada por los señores: senadores Lamar Roura, Wifredo Fernández, Juan M. Cabada, doctor Manuel Vera Verdura; los representantes Goderich, Santiago Rey y senador doctor Rivero.

Después de la entrevista habló a los periodistas, en nombre de todos, el doctor Santiago Rey, quien declaró lo siguiente:

—Nosotros hemos tratado, fundamentalmente, con el Presidente de la República, el problema de los presos políticos y el de las garantías respecto a la reorganización que se está llevando a cabo, sin que al hacer esto último es que nosotros hayamos tenido motivo concreto alguno de queja; pero siendo, desde luego, como es una reorganización un movimiento político intenso, donde se agitan las pasiones, lógico es que tratemos de recabar las suficientes garantías para llevarla a cabo.

«El señor Presidente nos ratificó, no sólo que tendríamos absolutamente garantías como las tienen todos los partidos, sin la más ligera intervención de nadie, sino que ya él, desde hace tiempo, al iniciarse los trabajos de la reorganización había ratificado todas las instrucciones necesarias al efecto.

«Respecto a los presos políticos, el señor Presidente nos ha atendido en algunos extremos, como ya lo había hecho con anterioridad con otros, ratificándonos su propósito y su deseo de dar término a una situación que hiciera necesaria gestiones como las que nosotros estábamos realizando. Al tratar de los presos políticos, tratamos preferentemente sin q. esta preferencia constituya intención alguna de mortificación, del caso del general Menocal y los que lo acompañan en la Cabaña e Isla de Pinos.

«Y respecto a esto, nos respondió, con igual espíritu de cordial benevolencia el señor Presidente, que estaba estudiando con detenido interés ese particular importante, precisamente por determinadas manifestaciones especiales que nos hizo. Por consiguiente, hemos sacado una impresión agradable de nuestra entrevista con el señor Presidente de la República.

UNA INOCENTADA

La noticia política de ayer fué la relacionada con la entrevista que se aseguraba habían sostenido en Palacio el senador doctor José Manuel Cortina y el representante a la Cámara y «líder» del liberalismo grande de Camagüey, comandante Enrique Recio.

¿Qué habían tratado los dos hombres públicos? La especial significación de ambos y el camino que han seguido los acontecimientos políticos de la provincia prócer, tejieron los más diversos comentarios alrededor de la entrevista.

Y con el propósito de dar a conocer lo que hubiera de cierto en lo que trataron Cortina y Recio, visitamos anoche a este último en su residencia del Vedado. El ilustre comandante nos recibió como siempre, amable.

A nuestras preguntas, se mostró sorprendido. Nada sabía. El y su buen amigo el doctor Cortina, no se habían encontrado...

—Creí que se trataba de una «inocentada»; pero ya había pasado el día de los inocentes...

Luego el repórter y el distinguido político pasaron a otros temas, también políticos, de Camagüey.

Temas que en breve trataremos.

ANGEL SANCHEZ GONZALEZ

En el seno del liberalismo en el ultramarino barrio de Casa Blanca, viene luchando por obtener un acta de delegado a la Municipal nuestro particular amigo Angel Sánchez y González.

Como reza en el vocabulario de la política, a Angelito «ya se le da en el dinero».

LA IZQUIERDA POPULAR EN JOVELLANOS

En la noche del pasado domingo tuvo efecto en Jovellanos el primer mitin de la izquierda Popular Renacentista, tendencia política surgida en el seno del Partido Popular de aquel Término. La fiesta tuvo lugar en la residencia del Sr. Génova de Zayas, quien fué designado presidente de la nueva agrupación.

Distintos oradores cruzaron por la tribuna, entre ellos los señores Narciso Nodarse, Eugenio Alcón y Reinaldo Sotelo, destacando todos los propósitos que tienen de luchar por el triunfo de la izquierda surgida.

EL «PARTIDO PROGRESISTA» EN BAYAMO

Se ha constituido el Comité Ejecutivo Municipal del «Partido Progresista» en Bayamo en la siguiente forma: Presidente Baldomero Surós Díaz; 1er. Vice Abelardo Ramírez Armas; 2do. Vice Salvador Surós Reyes; 3er. Vice Manuel Baró; 4to. Vice Leopoldo Mojena; 5to. Vice Angel Aguilera Pacheco; 6o. Vice Manuel Ruperto Milanés; Secretario de Actas Argimiro Surós Cisneros; Vice Evangelista Pérez Fonseca; Secretario de correspondencia Victoriano Rondón; Vice Cornelio Hernández Guerra; Tesorero Juan Ramírez Armas; Vice Juan González Rodríguez; Vocales: 1o. Primitivo Rondón; 2o. Evangelista Pérez Morales; 3o. Aurelio García ;4o. Lino García; 5o. Tomás Recio Ramírez; 6o. Rogelio Recio Ramírez; 7o. Luis Aguilera Pacheco; 8o. Agustín Benet; 9o. Eleuterio Hechavarría Cabrera; 10o. Loreto González; 11o. Gonzalo Surós Cisneros; 12o. Justo Licea Polo; Presidentes de honor: doctor Miguel Angel Campos y Carlos de Zayas.

TRIBUNAL SUPERIOR ELECTORAL

Celebró este organismo sesión ayer tarde tomando los siguientes acuerdos:

Admitir y elevar a la Sala de lo Civil del Tribunal Supremo la apelación de Roberto Leiva Maturena contra la resolución dictada en la controversia entablada por el doctor José A. Arango Mestre, contra la convocatoria y sesión celebrada por el Comité Ejecutivo Municipal Popular de Camajuaní el 22 de noviembre último.

A escrito de los señores Evelio Díaz Piedra y otros, del Central Violeta, Camagüey, impugnando los acuerdos del Comité Ejecutivo Municipal Liberal de Morón tomados en sesión de 21 de los corrientes, se pasó el caso a la Junta Municipal correspondiente a donde deberán acudir los reclamantes.

Que el Presidente de la Municipal de Nueva Paz investigue con urgencia sobre el hecho de la suspensión ordenada por el Cabo del Ejército Domingo Pérez, por falta de licencia, de la sesión para la designación de los miembros propietarios y suplentes para la comisión de afiliados, suspensión que también fué por falta de quorum legal.

EL DR. LEDON SE SEPARA

El doctor Francisco Félix Ledón presentó ayer tarde escrito al Tribunal Superior Electoral, separándose de la reclamación entablada por él a nombre de diez y ocho afiliados al Partido Liberal en esta ciudad, combatiendo la capacidad del señor José María de la Cuesta para presidir el Ejecutivo Municipal habanero de dicho Partido, por tener antecedentes penales.

La retirada de los reclamantes se debe a haberse puesto de acuerdo las dos tendencias que luchan en el seno del liberalismo.

El propio Tribunal acordó no admitir la reclamación entablada por dicho Dr. Ledón contra las elecciones celebradas el cuatro de los corrientes por el Comité Ejecutivo Liberal del barrio de San Nicolás, por haber sido presentada fuera de término.

RECLAMACIONES PRESENTADAS

El Tribunal Superior Electoral acordó admitir y sustanciar la reclamación del Dr. Pedro Martínez Fraga contra la convocatoria y sesión del 9 de diciembre del año actual del Comité Ejecutivo Municipal Conservador de Remedios.

También admitir y sustanciar la del Procurador Benito Alonso a nombre de varios afiliados del Partido Liberal, contra la sesión del Comité Ejecutivo Liberal de Cabaiguán, barrio del mismo nombre.

Igualmente, la del Dr. Rogelio Rivas contra la convocatoria de quince de los corrientes de varios barrios del Término de Ciego de Avila, para la reunión que había de efectuarse el 16, así como contra la convocatoria del mismo día para sesiones del 17 y sus sesiones.

De la propia manera la de Benito Alonso contra la sesión del 13 de diciembre actual del Ejecutivo Liberal del barrio Urbano Sur, de Güines.

LA LUCHA LIBERAL EN BAYAMO

Al escrito, por correo, de varios miembros del Ejecutivo Liberal de Bayamo, referente a que tanto ellos como una gran mayoría de los afiliados a ese Partido en dicho término, se encuentran en absoluto desacuerdo y completo desamparo en sus derechos con las actuaciones y procedimientos que observan en la actual reorganización de los Organismos Oficiales liberales en esa municipalidad los señores Quintín George, José M. Milanes, Gilberto Santiesteban y Clemente Pérez, todos miembros del Ejecutivo Liberal de Oriente, el Tribunal acordó remitir el escrito original al Presidente de la Municipal de Bayamo para su investigación e informe y para que comunique al Juzgado los hechos punibles que aparecen denunciados.

CONTRA UNA CONVOCATORIA CONSERVADORA

Se celebró ayer la vista ante el Tribunal Superior Electoral, de la reclamación entablada por el Procurador Benito Alonso, a nombre y en representación de afiliados al Partido Conservador, contra la convocatoria primera del Comité Ejecutivo Municipal de ese Partido, en la Habana, para su sesión del día 11 de los corrientes. Informó por los recurrentes el Dr. Carlos R. Menció y por los no recurrentes el doctor Emilio Núñez Portuondo.

UNA CARTA DEL SEÑOR JACINTO PEDROSO

Se nos pide la publicación de la siguiente carta

Sr. Redactor de la Sección Político de EL PAIS
Ciudad

Muy señor mío:

He leído en la amena sección política que usted escribe la pequeña reseña que hace de una reunión tenida en el Bufete del doctor Martínez Fraga en relación con la sesión celebrada por el Ejecutivo Provincial del Partido Conservador de Matanzas en la cual se acordó la reorganización del Partido en dicha Provincia y veo con asombro la afirmación hecha por usted de haber quedado definida mi actitud política en el seno del Partido Conservador incluyen dosme entre los elementos cooperativistas.

No soy cooperativista ni nunca he creído conveniente y sana para nuestro Partido la doctrina cooperativista que sostienen respetables elementos del Partido Conservador, y más aún, en las pasadas elecciones fui víctima en la Asamblea Provincial de Matanzas del cooperativismo que con mayoría en dicho organismo en ese entonces ahogó la aspiración política que mantenía precisamente por no contarme dicha tendencia entre sus adictos.

Como principio político aplicable a cualquiera situación que nos gobierne he creído y creo necesario que el partido de la minoría en el Congreso mantenga su oposición contra el Gobierno, criticando y analizando aquellos actos gubernamentales que sean motivo de censura y ayudando al gobierno en aquellos otros necesarios y convenientes al país. Sin que esto último quiera decir en modo alguno que apoyo o sustento la teoría del cooperativismo como sistema y reto a cualquier ciudadano para que haga público si en alguna ocasión he celebrado entrevistas de carácter político con elementos cooperativistas o he hecho manifestaciones a favor de dicha tendencia.

No soy tampoco Ortodoxo, pues si exagerada e impropia de un régimen democrático me parece la teoría cooperativista, exagerada y fuera de la realidad presente estimo que es la actitud de los valiosísimos elementos que integran el grupo Ortodoxo, en el que cuento con queridos y estimadísimos amigos, entre ellos principalmente el General Menocal por quien siento la admiración a que es acreedor todo hombre de su historia.

No soy tampoco gubernamental, no habiendo tenido con el Gobierno actual mas relaciones que las creadas con motivo del problema azucarero que desde hace años confronta el país y a cuya causa he ofrendado siempre mis mayores energías formando parte de los organismos creados para mantener la legislación azucarera.

Pertenezco al Partido Conservador, en cuyas filas me encuentro desde su fundación, y en la actualidad mantengo decididamente el criterio de que el Partido Conservador debe ir a la reorganización como paso previo para obtener la conquista del poder y soy contrario a toda política de abstención que a semejanza de lo que sucede a los organismos físicos mata los organismos políticos llevando al Partido a que pertenecemos y al que hemos ofrendado todas nuestras actividades y energías a su disolución y es movido por estas razones por las que di mi voto a favor de la reorganización.

De usted atentamente,

JACINTO PEDROSO

EL PARTIDO UNINON LOCAL DE REGLA DESIGNA LOS LOCALES DE INSCRIPCION

REGLA, diciembre 29 DIARIO Habana.—Según comunicación que me envía el Presidente del Partido UNION LOCAL de Regla, señor Miguel Pérez, los locales designados por el Ejecutivo de ese Partido, son los siguientes:

Primer Barrio: Ambrón número 25

Segundo Barri: Céspedes número 42.

Tercer Barrio: Fresneda número ventiseis.

Cuarto Barrio: Maceo 180.

Las inscripciones tendrán efecto de lunes a viernes desde la siete hasta las nueve de la noche. Sabados y domingos, de ocho a doce del día, de dos a seis de la tarde y de ocho a once de la noche.

ALEJANDRO PEREZ
Corresponsal

CONCURSO DE HOMICULTURA Y MATERNIDAD

El tribunal seleccionador, en Regla, eligió a los 3 mejores ejemplares que se presentaron

REGLA, diciembre 29.—DIARIO. Habana.

Esta tarde, en la Jefatura local de Sanidad, se efectuó la selección de los tres primeros premios del Concurso de Maternidad y el de Homicultura. El tribunal estaba formado por los doctores Pedro Bosch, jefe local de Sanidad, como presidente; Miguel Angel Loredo, Miguel Ruano Estrada y la comadrona María Cristina, como vocales.

Dado la gran cantidad de niños concursantes el jurado acordó tres primeros puestos para cada grupo de diez niños, eliminándose los restantes y finalmente entre los que ocuparon los primeros puestos en las eliminaciones se hizo la selección de los primeros premios del Concurso, que dió el siguiente resultado:

Primer premio: Leovigildo Juan Manuel González Núñez.

Segundo premio: Ibraím Pérez Padilla.

Tercer premio: Inés María Pérez Ceñal.

El primer premio hubo necesidad de decidirlo por suerte, pues hubo empate de votos entre el tribunal seleccionador. Además se acordó un premio de Estímulo que correspondió a la niña Marta Zamazares y del Valle.

El premio de Homicultura fué otorgado por unanimidad de votos al niño Francisco Alou Gómez, de seis años de edad y sesenta libras de peso.

También se acordaron Estímulos para los niños Manuel Pérez Padilla y Luis Sánchez Castro.

El doctor Pedro Bosch hizo presente a las madres de los niños concursantes que el Tribunal había decidido los primeros puestos de acuerdo con la edad, dientes, pesos, medidas y expediente clínico de cada niño, pero que todos obtendrían premios que serán adjudicados por el Comité de Maternidad que preside la señora Hilda Pírez de Ruano, y que viene trabajando con verdadero entusiasmo y éxito.

El próximo mes de enero será el reparto de premios, el cual se anunciará oportunamente el día y local donde se lleve a efecto.

Muy celebrado ha sido el Tribunal y el doctor Pedro Bosch, por el éxito obtenido.

Alejandro PEREZ,
Corresponsal

LAS OFICINAS LIBERALES SE INSTALARAN EN EL CIRCULO

El presidente del Círculo Liberal, Jefe del Distrito Central, se ha dirigido al Presidente y demás miembros de los Ejecutivos Municipal y Provincial del Partido Liberal, ofreciéndoles oficialmente, en nombre de la directiva de dicho círculo, los salones del mismo para que puedan instalar en él, las oficinas electorales destinadas a atender los trabajos de la próxima reorganización y de la campaña política que se avecina, con motivo de las elecciones del primero de noviembre del entrante año de 1932.

ANUNCIOS CLASIFICADOS DE ULTIMA HORA

ALQUILERES

A-1 Habana

ALQUILO: AGUACATE y Progreso, altos de la bodega, primer piso, lugar más céntrico de Habana, sala, comedor, tres habitaciones, cuarto baño intercalado, doble servicio, cocina, todas las habitaciones a la calle. Muy barato. Llave en la bodega. Informan: M-2837.
A1 58845 29-1 En.

MALECON 27, ALTOS Y BAJOS, independientes, entre Crespo e Industria, frescas y cómodas casas. Informan: FO-2980 y A-2736.
A1 58779 29-2 En.

BERNAZA 65. Se alquilan casitas interiores de distintas comodidades y precios, desde doce a veinte pesos. Informa la encargada.
A1 58825 29-4 En.

BERNAZA 69, EN 45 PESOS. Se alquila el alto con sala, comedor, cinco habitaciones, baño y cocina. La llave en la misma. Informan: F-3040.
A1 58824 29-4 En.

NEPTUNO 160, PRIMERO y segundo pisos, cuatro, cinco cuartos, dos baños, sala, saleta, gran comedor, cocina de gas, calentador, clara, fresca, decorada, bañadera empotrada. Telf. A-6537.
A1 58782 29-1 En.

CONCURSO DE HOMICULTURA Y MATERNIDAD

El tribunal seleccionador, en Regla, eligió a los 3 mejores ejemplares que se presentaron

REGLA, diciembre 29.—DIARIO. Habana.

Esta tarde, en la Jefatura local de Sanidad, se efectuó la selección de los tres primeros premios del Concurso de Maternidad y el de Homicultura. El tribunal estaba formado por los doctores Pedro Bosch, jefe local de Sanidad, como presidente; Miguel Angel Loredo, Miguel Ruano Estrada y la comadrona María Cristina, como vocales.

Dado la gran cantidad de niños concursantes el jurado acordó tres primeros puestos para cada grupo de diez niños, eliminándose los restantes y finalmente entre los que ocuparon los primeros puestos en las eliminaciones se hizo la selección de los primeros premios del Concurso, que dió el siguiente resultado:

Primer premio: Leovigildo Juan Manuel González Núñez.

Segundo premio: Ibraím Pérez Padilla.

Tercer premio: Inés María Pérez Ceñal.

El primer premio hubo necesidad de decidirlo por suerte, pues hubo empate de votos entre el tribunal seleccionador. Además se acordó un premio de Estímulo que correspondió a la niña Marta Zamazares y del Valle.

El premio de Homicultura fué otorgado por unanimidad de votos al niño Francisco Alou Gómez, de seis años de edad y sesenta libras de peso.

También se acordaron Estímulos para los niños Manuel Pérez Padilla y Luis Sánchez Castro.

El doctor Pedro Bosch hizo presente a las madres de los niños concursantes que el Tribunal había decidido los primeros puestos de acuerdo con la edad, dientes, pesos, medidas y expediente clínico de cada niño, pero que todos obtendrían premios que serán adjudicados por el Comité de Maternidad que preside la señora Hilda Pírez de Ruano, y que viene trabajando con verdadero entusiasmo y éxito.

El próximo mes de enero será el reparto de premios, el cual se anunciará oportunamente el día y local donde se lleve a efecto.

Muy celebrado ha sido el Tribunal y el doctor Pedro Bosch, por el éxito obtenido.

Alejandro PEREZ,
Corresponsal

¡¡GOTERAS!!

Los que todavía no han protegido sus techos contra las goteras, deben apresurarse a hacerlo pronto.

La oferta a los consumidores cubanos del Tapa-Goteras "Lincoln", de rebajar un diez por ciento sobre su costo de dos pesos por galón, no se mantendrá indefinidamente. Para nuevos cargamentos que se están retirando de la Aduana, será menester suprimir ese descuento.

Cada galón, sobre aproximadamente unos diez metros cuadrados, y es lo único que evita las goteras en techos de azotea, papel, madera, pizarra, lona, etc. etc. Se aplica tal como viene preparado de la Fábrica: como si fuera una pintura.

Millares de clientes satisfechos atestiguan la inmejorable calidad del Tapa-Goteras "Lincoln".

Pídalo por el Telfno. M-2984 o en Vives núm. 93, y le atenderán en seguida. Presente este aviso y le concederán diez por ciento de rebaja.

ALQUILERES

ALQUILO: HORNOS y Vapor, cerca Parque Maceo, el mejor lugar de Habana, bonitos pisos modernos, sala, comedor, dos habitaciones, cuarto de baño intercalado completo, con servicio de agua caliente, cocina. Desde 20 pesos. Informan: Telf. M-2837. Llaves en carnicería.
A1 58444 29-1 En.

JESUS PEREGRINO 57 y 57-A., bajos, entre Oquendo y Soledad, tres habitaciones y demás comodidades modernas. Informan: Telf. A-1051 y en 57-B.
A1 58860-58838 29-3 En.

SAN RAFAEL Y SAN NICOLAS, en 30 pesos. Se alquila un alto, con sala, comedor, dos habitaciones, baño y cocina. La llave en la bodega. Informan: F-3040.
A1 58823 29-4 En.

SALUD 146, EN 25 PESOS. Se alquila el bajo con sala, comedor, cuatro habitaciones y servicios. La llave en el alto. Informan: F-3040.
A1 58822 29-4 En.

VEDADO: SE ALQUILA en 20 pesos la casa calle 16 número 111, entre 11 y 13, con sala, comedor, dos habitaciones y servicios. La llave al lado. Informan: F-3040.
A1 58821 29-4 En.

ALQUILO altos Revillagigedo 93, sala comedor, dos cuartos amplios, servicios. Aguila 276, sala, comedor, tres cuartos, pisos mármol, ganan $23. U-3915.
A-1 58910 29-1 enero.

CONCORDIA 2 altos, muy céntrico, nueva, fresca, sala, recibidor, comedor al fondo, tres habitaciones y cuarto criados, baño intercalado. Llave en la misma. I-5567.
A-1 58907 29-1 enero.

ZANJA 144 entre San Francisco y Espada se alquila piso bajo, sala, comedor, dos habitaciones, cocina, servicio buen estado, precio 22 pesos. llaves encargada.
A-1 58858 29-6 enero.

NEPTUNO 182, altos, entre Gervasio y Belascoaín: sala, saleta, comedor al fondo, baño intercalado, cinco habitaciones, punto céntrico, acabada de pintar se alquila último precio $55 al mes. Informan en los bajos.
A-1 58889 29-31 Dic.

SE ALQUILA en Cárcel 9, un primer piso compuesto de tres habitaciones, sala, comedor, baño intercalado, servicios criados, es moderna, informan M-5873.
A-1 58859 29-6 enero.

MANRIQUE y San José (por San José) se alquilan: 1er. piso compuesto de sala, saleta, comedor, dos habitaciones, baño intercalado, cocina y servicio de criados. Con las mismas comodidades un 3er. piso. Informes A-7056, llave en el café.
A-1 58869 29-3 enero.

SE ALQUILAN los bajos y un 2o. piso de la casa de Misión y Florida, con sala, comedor, 3 cuartos y baño intercalado. Informan en la bodega en la esquina, M-4627.
A-1 58892 28-4 enero.

A-2 Vedado y Príncipe

21 ESQUINA a F., casas nuevas, decoradas, de dos y cuatro habitaciones, baños espléndidos, muy frescas. Precio muy módicos. Informan, la bodega y Telf. A-1051
A2 58862 29-8 En.

VEDADO, altos calle ocho número 209 entre 21 y 23, sala, saleta, tres habitaciones, baño, comedor, cocina, en los altos cuarto con servicio. Teléfono F-2697.
A-2 58911 29-5 enero.

21 ESQUINA 4. Alquilo altos modernos, decorados, con sala, comedor, recibidor, tres grandes habitaciones, cuarto y servicio de criados. Informan: F-6095. Llaves en la bodega.
A2 58870 29-1 En.

VEDADO, Baños 269, esquina a 27 se alquila piso alto sala, comedor, tres habitaciones, baño completo, cocina gas, muy barata, llaves bodega.
A-2 58857 29-6 enero.

ALQUILO altos K 166 entre A y B compuestos de terraza, sala, comedor, cocina, baño, cinco habitaciones grandes, cuarto y servicio criada. Informes K 166 bajos. F-4758.
A-2 58885 29-6 enero.

ONCE ENTRE 20 Y 22, chalet nuevo, una cuadra de los tranvías de Línea, baño completo, agua caliente. Precio módico. Informan, en el 103 y Telf. A-1051.
A2 58861 29-8 En.

A-4 Marianao y sus Repartos

REPARTO ALMENDARES: Alquilo casa nueva, portal, sala, dos cuartos, baño intercalado completo, comedor al fondo, cocina, patios, fácil comunicación. Precio 20 pesos. 16 y Tercera.
A4 58791 29-1 En.

ALQUILO Ampliación de Almendares. Séptima esquina 11, casa con sala, comedor, 3 habitaciones, baño completo, garage, servicio de criados. $30. Informes: A-6906.
A-4 58901 29-8 enero.

A-5 J. del Monte y Víbora

SE ALQUILA EN LA VIBORA

Los altos de San Francisco y Armas, dos casitas, una dos cuartos, sala y comedor y otra tres cuartos, sala y comedor y todos los servicios sanitarios. Informan en la bodega de San Francisco y Armas y en Lamparilla y Aguacate, bodega.
A5 58796 29-5 En.

ALQUILERES

SE ALQUILA EN 34 PESOS la casa Diez de Octubre 563, propia para establecimiento y familia, compuesta de gran sala, saleta y tres habitaciones. Informan: Diez de Octubre 468. Ferretería «La Palma».
A5 58754 29-6 En.

A-6 Concha y Luyanó

ALQUILO casas nuevas a 10 y 12 pesos con luz, 2 y 3 habitaciones, baño, cocina. Calzada de Luyanó 134 y 136.
A-6 58909 29-1 enero

A-7 Sto. Suárez y Mendoza

SOLA núm. 39 casi esquina a Estrada Palma. Alquilo casa moderna propia para corta familia. La llave al lado informes Teléfono A-2747.
A-7 58884 29-1 enero.

ALQUILO muy barato, los modernos bajos de San Bernardino 35, a media cuadra del tranvía, portal, sala, recibidor, comedor, tres habitaciones, baño intercalado, servicio criados, garage, agua fría y caliente. Informes: Teléfono A-2873.
A-7 58898 29-1 enero.

B-1 Casas-Apartamentos

SE ALQUILAN 3 apartamentos con o sin comida. Uno vale $20, otro $14 y el otro 10. Informan L-3140.
B-1 58906 29-1 enero.

San Lázaro y Manrique

Apartamentos de tres y cuatro habitaciones, sala y comedor, cuarto y servicio de criados, muy frescos. Telf. M-6589.
B1 58846 29-3 En.

B-2 Locales y Naves

HERMOSA NAVE

Se alquila de 400 metros cuadrados con muy buena luz y ventilación, muy barata, punto céntrico y buenas comunicaciones. Informan Maloja 16. Teléfono M-1557.
B-2 58904 29-8 enero.

B-3 Departamentos

SE ALQUILA un departamneto en San Miguel y Campanario. Altos carnicería muy fresco, balcón calle, dos habitaciones y un comedor, luz toda la noche, casa de familias.
B-3 58902 29-31 Dic.

SE SOLICITAN

S-11 Agentes y Socios

AGENTES activos para trabajar revista en rotograbado para el turismo «Discovering Havana». Buena oportunidad para hacer dinero. Informes oficina Empresa «Orbe» de 8 a 9 de la mañana.
S-11 F 29-5 enero.

S-12 Solicitudes - Varias

SOLICITO todo el que quiera encontrar colocación, llame I-3140.
S-12 58905 29-1 enero.

SE OFRECEN

O-1 Criadas y Criados

SE DESEA colocar una joven española para criada de manos, sabe servir a la mesa

PROFESIONALES

DRS. EN MEDICINA

DR. A. G. CASARIEGO
Catedrático de la Facultad de Medicina. Médico de «Covadonga». Especialista en enfermedades de los aparatos urinario y genital, (hombres y mujeres). Consultas de 2 a 6. Neptuno 125.
Prof. 56971 14-14 En.

DR. FRANCISCO J. DE VELASCO
Corazón Pulmones, Estómago, Intestinos.

DR. RUBEN DE VELASCO
Corazón, Pulmones, Enfermedades de los niños.
Consultas de 12 a 2 y de 1 a 3
Días laborables. Horas especiales previo aviso.
Salud 34. Telf. A-5418.
Prof. 57033 14-13 En.

IMPOTENCIA, Neurataxia, Epilepsia toxémica, Histerismos, Asma esencial, Neuratrofia, Psicastenia, etc., Terapia Fisiopsíquica, Curación rápida. Profesor Cardenal, Perseverancia número 50. Consulta de 2 a 6. $5.00.
Prof. 56476 10-25 Dic.

POLICLINICA INTERNACIONAL
Director, David Cabarrocas, San Miguel 130 entre Lealtad y Escobar. Teléfono U-2737. Cuando vaya al Hospital, Casa de Socorro o Sociedades, fíjese que la Policlínica Internacional da gratis consultas, reconocimientos, Rayos X, Rayos Ultravioleta, Luz Alpina, medicinas, inyecciones intravenosas, análisis, curas, etc.
Prfs. 55358 5 ene 5

AMPARO Viñals, Comadrona «Hijas de Galicia y particular, últimos procedimientos modernos. Precios módicos, consultas gratis, hago asistencia. Teléfono U-2826, Marqués González 65 y Sitios.
Prof. 57946 21-5 enero.

DR. ABELARDO LABRADOR
Consultas gratis de 8 a 12 a. m. Pagas de 3 a 5 p. m. Enfermedades señoras, flujos crónicos, metritis, bronquitis. Corazón, riñones, diabetes, reumatismo crónico, enflaquecimiento. Inyecciones Neo Salvasán. Angeles 3, entre Reina y Estrella. Telf. A-0801.
Prof. 56190 8 ene 21

ALQUILERES

A-1 Habana

ALQUILAMOS CASAS modernas, bien situadas. Habana y Luyanó, de 16, 25, 28, 30, 35, 40 pesos. Llame al U-5215, que le informaremos. Ferretería Belascoaín esquina San Rafael.
A1 58847 29-8 En.

SE ALQUILAN: PRIMERO y segundo piso, San José 44. La llave, en los bajos. Informan: Plaza Vapor 19 y 20. Telf. A-2089.
A1 58761 29-2 En.

EL VAPOR QUE ESTABA EN PELIGRO EN TAMPICO ERA EL MEJICANO «XX»

CIUDAD MEXICO, diciembre 29. (A. P.)— Informes de Tampico dicen que el vapor mejicano «X X» se encuentra en peligro a treinta y cinco millas al Sur de ese puerto, habiendo aerografiado un S O S en los mismos momentos de la noche del domingo en que se creyó, equivocadamente, que el también vapor mejicano «Superior» pedía auxilio por la sin hilos.

El «X X» estaba en viaje de Veracruz a Tampico, donde fué comprado por el gremio de marinos para ser explotado cooperativamente. Mientras el secretario de Industria, señor Aaron Sáenz, estaba en Tampico esperando la llegada del buque para rebautizarlo con el nombre de «Isauro Alfaro», el capitán Ramón Silva informaba que el vaporcito había embarrancado en Cabo Rojo.

Los tripulantes y dos pasajeros abandonaron el «X X» sin dificultad, desembarcando en la playa cercana. El vapor «México» zarpó para prestarle auxilios.

LOS PARTIDOS POLITICOS DE CHILE DARAN SU AYUDA AL PRESIDENTE MONTERO

SANTIAGO DE CHILE, diciembre 29. (A. P.) — Los partidos de la derecha y del centro que apoyaron la candidatura del presidente Montero, conferenciaron esta tarde acerca de la situación septentrional y otras cuestiones políticas de urgencia, ofreciendo su plena cooperación al jefe del Ejecutivo para respaldar su determinación de limpiar de comunistas la nación.

El primer ministro Mora dijo que el Gobierno no permitirá la huelga general que los comunistas anuncian. El Gabinete anuncia que el proyecto de ayuda a los desempleados tendrá preferencia sobre todas las cuestiones pendientes, esperando que sea aprobado en breve.

Se espera obtener cien millones de pesetas adicionales mediante los nuevos impuestos.

ALQUILERES

A PRECIOS DE SITUACION
Se alquilan las preciosas y frescas casas de Jesús Peregrino número 108 izquierda, 112 izquierda y 114 derecha; compuestas de tres cuartos y cinco habitaciones, sala, saleta y lindísimo cuarto de baño intercalado, cocina, servicio de criados y patio. Situadas entre Infanta y la Quinta de los Molinos, a media cuadra de tranvías y guaguas. Telf. A-9791.
A1 58159 29-8 En.

HABANA: ESTRELLA números 179, 181, altos. Se alquila con sala, recibidor, cuatro cuartos, baño, comedor, cocina, cuarto y servicio de criados, dos patios, todo muy espacioso. Informan: Departamento de Administración de Bienes, Rosales y Lavedán. Telf. M-6947.
A1 58763 29-8 En.

CALLE CUBA 21-A. Se alquila el segundo piso, tiene sala, saleta, cuatro cuartos, baño intercalado, comedor, dos terrazas, cocina y ante cocina. Informan en la misma.
A1 58865 29-3 Dic.

SE ALQUILA EL MODERNO segundo piso de la casa San Lázaro 299, entre Soledad y Aramburo, compuesto de sala, recibidor, cuatro habitaciones, baño completo, comedor al fondo, cocina y cuarto de criados, con sus servicios. La llave en la misma. Informan: San Ignacio 50. A-7501. Precio de situación.
A1 58839 29-8 En.

ALQUILO LOS PISOS Antón Recio 45 altos, esquina Rubalcaba, sala, comedor, dos cuartos, baño moderno, cocina, azotea; Marqués González 35, bajos, una cuadra paseo Carlos III, sala, comedor, tres cuartos, patio, traspatio, cocina, servicios. Precio de situación. Telf. M-7450.
A1 58813 29-6 En.

ALQUILO LOS COMODOS y baratos altos de San Rafael 120¾, esquina Gervasio, son de lo más completo y están acabados de pintar. Informan, carnicería.
A1 58830 29-4 En.

ALQUILO COMODAS CASITAS en San Francisco 1, 3, bajos, entre Vapor y Jovellar. Precio 20 pesos cada una. Informan bodega esquina Jovellar, de Rodríguez.
A1 58831 29-4 En.

SE ALQUILA EL PISO principal de Infanta 91, entre Valle y Zapata. Informan: U-2311.
A1 58799 29-13 En.

SE ALQUILA EL PISO bajo y el principal de Suárez 32, entre Apodaca y Corrales, compuesta sala, comedor, tres cuartos, cocina y baño. Precio 25 pesos. Llaves, barbería al lado. Informan: M-3741.
A1 58807 29-4 En.

TROCADERO 72 Y MEDIO: Segundo piso, casi esquina Galiano, buena casa, con sala, comedor, tres habitaciones, baño intercalado, bomba agua. Llaves: bar 'Presidente», esquina Galiano. Informes: Telf. F-2836.
A1 58767 29-13 En.

NEPTUNO 235 Y MEDIO altos, entre Soledad y Aramburo, casa fresca, moderna, cuatro cuartos, sala, saleta, comedor, baño completo, dos habitaciones, más azotea. Informan: Telf. M-6603.
A1 58789 29-4 En.

PRIMER PISO: Mercaderes 16, entre Obispo y Obrapía. Se da barato a familia o comisionista. Es amplio y ventilado. Llave: Ferretería enfrente. Informes. A-5650.
A1 58864 29-1 En.

ALQUILO ALTOS independientes, Concordia 154, entre Oquendo y Soledad, sala, comedor, seis cuartos, baño, cocina, agua siempre. Llaves, bodega Oquendo. Informes: A-5650.
A1 58865 29-1 En.

LINDOS ALTOS Y BAJOS modernos, independientes, Santiago 36, media cuadra Carlos III, media Belascoaín, sala, comedor, cuatro cuartos interrcalado. Informes: A-5650.
A1 58867 29-1 En.

EN $35 se alquila la planta baja de la casa Rayo 51, cerca de Reina, con sala, recibidor, cuatro habitaciones, comedor, buen patio, baño moderno y servicio para criados. La llave e informes en Reina 39, juguetería.
A1 58454 27 dic 30

OFICIOS No. 86
Se alquila este segundo piso, compuesto de cuatro habitaciones, sala, saleta y cocina de gas, servicio completo. Informan en el número 88 Telf. A-1474.
A1 58616 28-12 En.

GANGAS

Muralla No. 20	$ 8.00
Revillagigedo No. 70	$ 6.00
San Ignacio No. 25	$ 8.00
Salud No. 129	$ 5.00
Lealtad No. 155	$ 6.00
Zulueta No. 32	$ 6.00

F-4340, F-3365
A1 58738 28 en 3

SAN JOSE 107 A, altos, se alquila casa con sala, comedor, tres cuartos y servicios. Informan, Rosales y Lavedán, Departamento de Administración de Bienes. Telf. M-6947.
A1 58701 28 ene 7

EN CUBA y Santa Clara se alquila un piso alto con tres habitaciones, sala, saleta, comedor, cocina, baño intercalado y cuarto y servicio para criada. Fabricación moderna y precio económico. Informan allá, Rodríguez y Compañía.
A1 58699 28 ene 2

PISO AMPLIO
Campanario 83, casi esquina a Neptuno, se alquila amplia casa, segundo piso, compuesta de 4 habitaciones, sala, comedor, servicios sanitarios modernos. Precio, $50. Informa el portero y Telf. M-5842.
A1 58719 28 dic 30

INGLES
CON DISCOS FONOGRAFICOS
Ud. puede oir claramente la viva voz del profesor en su propia cara
La Enseñanza Está Garantizada.
O Ud. aprende, o no le costará un centavo.
PIDA LECCION DE PRUEBA GRATIS
INSTITUTO UNIVERSAL (A56) 1265 Lexington Ave. New York.

ALQUILERES

ENTRESUELOS en la casa Mercaderes 45, (por Muralla), entrada independiente, se alquilan. Informes en Empedrado 46, altos. Teléfono A-4614.
A1 58741 28 ene 4

LINDOS BAJOS. INDUSTRIA 41, dos cuadras Prado, modernos, sala, recibidor decorados, tres amplias habitaciones, baño intercalado, comedor, cuarto criados, patios. Llave, bodega enfrente. Telf. F-1514.
A1 58636 28-31 Dic.

LEALTAD 112, CASI esquina Salud. Alquilo altos espaciosos, muy frescos, recibidor, sala, cinco cuartos, baño completo, comedor al fondo, galería cerrada, cuarto, servicio criados. Llaves: 110. F-6581.
A1 58594 28-31 Dic.

SE ALQUILAN LOS BAJOS, sala, recibidor y comedor, tres cuartos, baño y otro de criados. Alquiler: 38 pesos. Escobar número 14. Informes: FO-2495.
A1 58581 28-2 En.

SE ALQUILAN los altos y bajos o separados de Antón Recio 73 esquina Vives, precio barato, la llave en el 90, informes, M-5172. Guaguas y carros por la puerta.
A1 58747 28 dic 31

SE ALQUILAN los dos bajos de Escobar 70, entre Virtudes y Concordia. Sala, comedor, dos cuartos, baño intercalado, cocina de gas, patio. Llave en el tercer piso. Informan. A-1689.
A1 58711 28 dic 31

ALQUILO altos de Estrella 239, altos, entre Infanta y Ayestarán, compuestos de sala, comedor, tres cuartos, baño, y cocina de gas. Informa, Luis González, Telf. U-1157.
A1 58692 28 ene 3

ALQUILO altos, San Lázaro 252, sala, recibidor, tres cuartos, baño, comedor, cocina, servicios criados, cuarto grande en azotea, en la misma de 1 a 4. Telf. FO-1392.
A1 58698 28 ene 2

SE ALQUILAN dos altos, Pozos Dulces 26, Ensanche Habana. Sala, recibidor, terraza, tres y cuatro habitaciones, baño intercalado, cocina, comedor al fondo, servicio criados. Informan, U-6444.
A1 58647 28 dic 31

CONCORDIA 145, altos, casa nueva, 3 habitaciones, sala, baño intercalado, comedor al fondo, cuarto y servicio de criados. Informan, A-6128.
A1 58727 28 dic 31

CONCORDIA y Hospital, se alquilan dos casas, pisos altos, modernas, 4 habitaciones, baño intercalado, la llave en la bodega de los bajos. Informan, teléfono M-5122.
A1 58728 28 dic 31

REVILLAGIGEDO 153. Sala, saleta, dos habitaciones, cocina, servicios, patio, azotea, acabada de pintar. Alquiler, $23. Informes, O-Reilly 39, bajos, U-2573.
A1 58717 28 ene 3

HABANA 46

Primer alto, esquina fraile, casa nueva. Recibidor, sala, comedor, hall, 3 habitaciones, lujoso baño intercalado, cuarto criado con baño, entrada independiente criados. Llaves e informes, teléfono A-6318, O-Reilly 19.
A1 58726 28 dic 31

MARINA 54

Primer alto, frente parque Maceo, casa nueva. Recibidor, sala, comedor, tres habitaciones, galería persianas, lujoso baño intercalado, cuarto criado con baño. Llaves bodega esquina Marina y Vapor. Informes, teléfono A-6318, O-Reilly 19.
A1 58725 28 dic 31

SE ALQUILA, Jesús Peregrino casi esquina a Santiago, una accesoria, precio de situación. Informa, Luis González. U-1157.
A1 58695 28 ene 3

ALQUILO Infanta 43, altos y bajos, compuestos de sala, comedor, gabinete, terraza, tres y cuatro habitaciones, baño completo y cocina. Informa, Luis González. U-1157.
A1 58690 28 ene 3

PRADO 77-A., ALQUILO primer y segundo piso alto, de esta hermosa y espaciosa casa, con terrazas al frente y patio, el primer piso, con cuatro baños y grandes comodidades, muy apropiada para gran casa huéspedes. Base, precio muy reducido. Verlos allí de 2 a 5. Informes: Sr. Manteca, Cuba 76.
A1 58668 28-7 En.

SE ALQUILAN LOS ventilados altos Aguila 23 y Trocadero. Llave, en los bajos, bodega. Informes: Villegas 80. Telf. A-7072.
A1 58681 28-2 En.

30 PESOS: ALQUILO Animas 121, bajos, entre Lealtad y Escobar, sala, saleta, tres cuartos, baño y cocina. La llave en los altos. Informes: Cuba 100. A-2596.
A1 58604 28-4 En.

ALQUILO: VIRTUDES 109, altos y bajos, sala, recibidor, comedor, baño completo, cinco cuartos, cocinas gas y carbón, servicio criados. Llaves: Animas 121. Informes: Cuba 100 Telf. A-2596.
A1 58606 28-4 En.

SE ALQUILAN LOS BAJOS de Chávez 7, casa nueva, tres habitaciones, sala y comedor, baño completo. Precio 30 pesos. Informan, en la misma.
A1 58612 28-31 Dic.

35 PESOS ALQUILO: Sol 10, segundo piso, sala, recibidor, comedor, cuatro cuartos, cuarto de baño, cocina y servicio de criados. Informes y llaves: Cuba 100. A-2596.
A1 58602 28-4 En.

ALQUILO: CAMPANARIO 74 altos, pegado a Neptuno, compuesto sala, saleta, cuatro habitaciones, comedor y demás servicios. Ultimo precio: 40 pesos. Véalos, de 10 a 12, de la mañana.
A1 58624 28-31 Dic.

SE ALQUILAN DOS hermosos altos, en Carlos III y Oquendo. La llaves en la bodega de la esquina. Informan: Telf. A-1752, Obrapía 7.
A1 58640 28-12 En.

INFANTA 32, ALTOS

Entre San Rafael y San José, frescos, agua abundante, terraza frente y al fondo, sala, gabinete, saleta, cuatro habitaciones, baño intercalado, comedor, servicio criados. Llaves, informes: Infanta 30, altos.
A1 58594 28-2 En.

SE ALQUILAN ALTOS espaciosos, 16 habitaciones, Bernaza número 46. Informes: Monserrate 117, «El Vizcaíno».
A1 58629 28-5 En.

ALQUILERES

XIFRE NUMERO 1, casi esquina Carlos III, a una cuadra de Infanta. Alquilo primer y segundo piso, compuestos de sala, saleta, tres cuartos, baño intercalado, cuarto, servicio criados y otras comodidades. Llaves en la bodega. Informes: Señores Zaldo y Compañía, Cuba 76. Telf. A-8303.
A1 58669 28-7 En.

ALQUILO: San Rafael 102, altos, 60 pesos; bajos, 50 pesos, sala, saleta, cinco cuartos, comedor corrido al fondo, servicios completos. Informan: Aguila 213, peletería. U-3769.
A1 58592 28-2 En.

VILLEGAS 35 ALTOS, entre O-Reilly y Progreso, sala, comedor, un cuarto, demás servicios. Llave en el 37. Informes: F-2608.
A1 58588 28-3 En.

ALQUILO: REINA 65 ALTOS, esquina San Nicolás, casa moderna, sala, saleta, comedor, cuatro habitaciones, lujoso baño intercalado, cuarto y servicio criados.
A1 58597 28-31 Dic.

ALQUILO REVILLAGIGEDO 151, con nueve habitaciones, accesoria, gran patio, fregaderos, servicios, etc., propia para inquilinato.
A1 58596 28-31 Dic.

EN $22.50, QUE RESULTAN $20 POR SU PRECIO, NADA MEJOR

Se alquilan en $22.50, que resultan $20.00, las cómodas y ventiladas casas bajas, calle de Agustín Alvarez números 9 y 22, entre Marqués González y Oquendo, a dos cuadras de Belascoaín y una del Nuevo Frontón, acabadas de pintar, compuestas de sala, saleta corrida, tres habitaciones, cocina, patio y demás servicios, con abundante agua, calle pavimentada y mucha luz. Vecindario de moralidad. Las llaves en el número 10. El inquilino que durante seis meses pague bien y cuide la casa, tendrá derecho a que el séptimo mes se le cobren solamente 10 pesos por el alquiler, e igual en los siguientes semestres. Si el inquilino tiene buenas referencias que se puedan comprobar, se aceptará sólo un mes en fondo. Informes, Edificio «Bacardí», Apartamento 401, Señor Francisco Torres. De 10 a 12 a. m. y de 3½ a 5½ p. m. Telf. A-7830.
A1 58660 28-2 En.

INDUSTRIA No. 27

Entre Refugio y Genios. Se alquila el piso alto de esta casa con comodidad para regular familia, tres habitaciones, sala y saleta en el alto y dos en la azotea. Llaves e informes, San Pedro número 6, teléfono A-9619. Dr. Arturo A. Vázquez.
A1 58518 27 ene 4

EN $32, se alquil aprimer piso San Nicolás 240, pegado a Monte, esquina de brisa, amplio, fresco, acabado de pintar, tres cuartos, sala, comedor y demás servicios, la llave en los bajos. Informes, teléfono NO-1561.
A1 58548 27 ene 4

MONTE No. 399

Se alquila el alto izquierda de esta casa, dotado de cuatro habitaciones, sala, comedor y servicio completo. Está situada a cuadra y media del Mercado Unico. Las llaves en el almacén del bajo. Informes, San Pedro número 8. Telf. A-9619.
A1 58517 27 ene 4

TENIENTE REY No. 13

Se alquilan los pisos bajo y alto de esta casa, el bajo para almacén y los altos para regular familia, para lo cual tiene comodidades. Las llaves e informes en San Ignacio 72, teléfono A-9619.
A1 58516 27 ene 4

O-REILLY 22

Se alquila la planta baja de esta hermosa casa, propia para establecimientos. Las llaves en el piso alto. Informes, San Pedro 6. Telf. A-9619.
A1 58514 27 ene 4

ZEQUEIRA 98, sala, recibidor, cuatro habitaciones muy grandes, propia mucha familia, próxima Calzada Cerro, $26, Telf M-3205.

GERVASIO 41, altos, casa de familia, habitaciones amplias, balcón, lavabo, luz, informan, la misma, M-3205.
A1 58498 27 dic 31

BARCELONA, ALTOS

No. 6, entre Aguila y Amistad. Se alquila con sala grande, comedor, cuatro cuartos, etc. Unico piso. La llave e informes en los bajos, y en Sol 70, teléfono A-5171.
A1 58536 27 dic 31

OBRAPIA NUMERO 51

Entre Habana y Compostela. Se alquilan los bajos de esta hermosa casa divididos en dos locales para almacén; uno grande y otro pequeño, ambos con servicios completamente independientes, pudiendo comunicarse si así interesase. Las llaves, Obrapía 42 e informes, San Pedro número 6, teléfono A-9619.
A1 58526 27 ene 4

AVE. REPUBLICA 271, ALTO

Y bajo, sala, cuatro habitaciones, baño intercalado, comedor al fondo, cuarto y servicio de criados, cocina de gas y carbón. Informan, F-3134, precio, $45.
A1 58486 27 dic 1

ALQUILO CASA: Corrales 237, moderna, sala, comedor, dos cuartos, patio grande, cocina gas, calentador, baño intercalado. Precio muy barato. La llave, altos. Informan: Morro 39. Telf. M-4080.
A1 58580 28-3 En.

ANIMAS 36 ESQUINA Amistad. Alquilo segundo piso moderno, sala, comedor, cuatro habitaciones, cuarto baño, cuarto y servicio criados. Informes: F-6231 y F-6191.
A1 58651 28-2 En.

SE ALQUILAN: Animas 28, altos, con sala, comedor, cuatro habitaciones, baño intercalado y servicio de criados. Alquilo rebajado. Refugio 14 bajos, las dos cuadras de Prado. Informan: FO1926 A-2996.
A1 58574 28-5 En.

MERCED 8 ALTOS, entre Cuba y San Ignacio, sala, comedor, tres cuartos, demás servicios. Llave, bodega esquina San Ignacio. Informes. F-2608.
A1 58587 28-3 En.

EN 20 PESOS ALQUILO: Sol 18, con tres cuartos independientes y con todo el servicio correspondiente a cada uno. Informes y llaves: Cuba 100. A-2596.
A1 58603 28-4 En.

SE ALQUILAN LOS HERMOSOS altos de Jovellar 26, casi esquina a Infanta. La llave en la bodega. Informan. Telf. A-1752, Obrapía 7.
A1 58641 28-12 En.

ALQUILERES

DAMAS No. 47

Acabada de reedificar se alquila esta amplia casa con ocho habitaciones, gran patio y servicios. Las llaves e informes en San Pedro número 6. Telf. A-9619. Dr. Arturo A. Vázquez.
A1 58515 27 ene 4

CARLOS III 16 B C

Alto y bajo, sala, saleta, cuatro habitaciones, baño intercalado, cocina de gas. Ultimo precio, $40. Informan, F-2134.
A1 58485 27 ene 1

ALQUILO: ANIMAS 90 bajos, entre Galiano y San Nicolás, sala, comedor, tres habitaciones, baño, cuarto y servicio criados, hermoso patio.
A1 58598 28-31 Dic.

GENIOS 20 BAJOS, modernos, sala, dos cuartos, baño intercalado, cocina. Precio 30 pesos. Informan: Cuba 31. Telf. A-7060. La llave primer piso.
A1 58309 26-31 dic.

OQUENDO 5 D

Bajos, sala, saleta, cinco habitaciones, dos baños, comedor, cocina de gas, carbón, lavadero de ropa. Precio. $50. Informan, F-2134.
A1 58487 27 dic 1

MALECON Nos. 154-156

Entre Aguiar y Blanco, alquilo hermoso piso bajo, moderna casa con todas comodidades para familia de gusto. Llaves en los altos. Informes San Pedro número 6. A-9619.
A1 58513 27 ene 4

SE ALQUILA, Trocadero 103, altos, sala, comedor y tres habitaciones, cocina y servicios, se da barata. La llave en el 105. Informes, teléfono M-6596, o en la misma de 3 a 6.
A1 58466 27 dic 31

SAN PEDRO Nos. 24-26

Se alquila el hermoso alto izquierda de esta casa frente a la brisa y a la plazoleta de Luz: cuenta con comodidades para larga familia, bufete, consultorio, consignación de vapores, etc., etc. Dotado de agua en abundancia y cuatro amplias habitaciones en la azotea. Las llaves e informes en San Pedro número 6, doctor Arturo A. Vázquez. Telf. A-9619.
A1 58524 27 ene 4

SAN LAZARO 98, bajos interiores, independientes, sala, dos cuartos, servicios, etc. Informes: M-2863 F-2134. Llave en los altos.
A1 5811 28-2 En.

ALQUILO casita independiente, Desagüe 71, por Franco, sala, comedor, cuarto, patio, servicios, cocina, 18 pesos alquiler. Dos fondo. Llave, Franco A esquina Desagüe.
A1 58457 27 dic 30

SAN RAFAEL No. 152 D

Se alquilan los pisos alto y bajo de esta moderna casa con comodidad para regular familia. Cada uno cuenta con tres dormitorios, sala y baño completo. El alto tiene una habitación para sirviente, con su servicio. Las llaves en la bodega de San Rafael y Soledad. Informa, doctor Arturo A. Vázquez, San Pedro número 6. A-9619.
A1 58522 27 ene 4

SE ALQUILAN SAN MIGUEL 118

Entre Campanario y Lealtad, modernos pisos, altos y bajos, con todas comodidades. Alquiler: 50 pesos. Verlos de 2 a 6 p. m.

SAN LAZARO 318

Entre Escobar y Gervasio, modernos pisos altos y bajos, con sala, dos habitaciones, baño intercalado, comedor, cocina y servicios. Alquiler: 30 pesos. Verlos, de 8 a 12 a. m.

ESCOBAR 113

Entre Salud y Reina, moderno piso bajo, con sala, saleta, cinco habitaciones, baño intercalado, cocina y servicios. La llave en los altos. Alquiler reducido.

SUAREZ 137

Modernos pisos altos y bajos, con sala, dos habitaciones, baño completo, comedor y cocina. Alquiler: 25 pesos. La llave, en los altos.
Informan:
COMPAÑIA DE SEGUROS "EL IRIS"
Empedrado No. 34. Telf. A-1294
A1 58386 26-31 dic.

SAN ISIDRO 20, BAJOS. Alquilo, sala, comedor, tres cuartos, baño completo, cocina, patio. Moderna. Precio: 25 pesos. La llave, primer piso. Informan: Cuba 31. Telf. A-7060.
A1 58307 26-31 Dic.

GLORIA 80 ALTOS, sala, comedor, dos cuartos, cocina, baño completo. Informan: A-7060, Cuba 31. La llave en los bajos. Precio: 20 pesos.
A1 58308 26-31 Dic.

HABANA 48, bajos Fresquísimos por tener también ventanas a Espada.—F-1283 y A-7625.
A1 58496 26 Dic 30

ALQUILO: SAN JOSE 215, primer piso, sala, recibidor, tres habitaciones, baño intercalado, cocina de gas. Completamente nueva. Precio: 32 pesos. La llave en la bodega de la esquina. Informes: Cuba 31. Telf. A-7060.
A1 58303 26-31 Dic.

PISOS ALTOS

Compuestos de sala, comedor, tres amplias habitaciones, baño intercalado, cuarto y servicio de criados, con entrada independiente. Empleados permanentes, día y noche, para atender elevador y público. Majestuoso edificio de 6 plantas, Carlos III, número 2, esquina a Oquendo. El mejor situado. Renta de situación. No se mude sin antes ver estos pisos y agradecerá este aviso.
A1 58384 26-30 Dic.

SE ALQUILA EL PRIMER PISO de la calle Teniente Rey número 20, con todas las comodidades. Informan en el mismo, de 8 a 11 y de 1 a 5.
A1 58380 26-31 Dic.

AVENIDA MENOCAL 108. Se alquila 4 cuartos, sala, saleta, terraza servicios. Nueva. Llave bodega Teléfono A-4655. Informan Galiano 54
A1 58432 26 Ene 1

SAN NICOLAS 15, bajos. Sala comedor, tres cuartos, servicios y patio. Precio reducido. Informes A-6420
A- 58406 26 Ene 2

ALQUILERES

BELASCOAIN 613 E.

SE ALQUILAN los altos entre Figuras y Crmen, con sala, comedor, tres cuartos, baño moderno, intercalado y un cuarto en la azotea con servicios. Informan en San Miguel 100. Carlos Rodríguez. A-4300.
A1 58426 26 Dic 31

ALQUILO DOS PISOS independientes edificio nuevo, Espada 9, segunda planta, sala, comedor, cocina gas, baño intercalado, cuatro habitaciones, servicio criados, 35 pesos. Llave, azotea. Informan: A-5540.
A1 58329 26-31 Dic.

EDIFICIO MARTA, Consulado 7, casi esquina a Prado. Lujoso piso alto, con todo confort al estilo americano. Precio razonable. Hay elevador permanente. Informes el portero.
A1 58409 26 Ene 2

SE ALQUILAN bajos, Perseverancia 18, sala, comedor, cuatro cuartos, baño intercalado, cuarto y baño de criados y cocina. Llave bodega esquina Laguna. Informan 4 número 203. Teléfono F-4349.
A1 58387 26 Dic 30

CRESPO 47 altos, Animas y Virtudes sala, recibidor, 3 habitaciones, baño completo. Llave La Tahona. Informan F-3741
A1 58332 26 Dic 30

MODERNO BAJO, Aguir 10, entre Peña Pobre y Monserrate, frente al Parque Luz Caballero. Sala, comedor, tres cuartos, baño intercalado, cuarto y servicios de criados. La llave de 2 a 5 p. m
A1 58407 26 Ene 2

ALQUILO Trocadero y Amistad, casa acabada de fabricar, tres cuartos, sala y comedor decorados, baño completo intercalado, cocina, pantry, lavadero, despensa y servicio de criados.—Informan en la azotea.
A1 58400 26 Dic 30

GANGAS
SE ALQUILAN
CON MES ADELANTADO

Dragones 12, Dptos. desde	$ 10.00
Cerrada del Paseo 7. Sala, comedor, 2 cuartos, baño	$ 22.00
Trinidad 24. Sala, saleta, 4 cuartos con closet, baño comedor, cocina	$ 20.00
Octava entre 5a. y 7a., Miramar, sala, 3 cuartos, baño, comedor, cocina	$ 25.00
Cuba 29. Sala, tres cuartos, baño, comedor, cocina	$ 25.00
Zanja 113. Sala, dos cuartos, baño, comedor	$ 18.00
Aguacate 75, sala, comedor, 3 cuartos, baño	$ 20.00
Pedro Pernas 13, sala, tres cuartos, baño, comedor	$ 15.00
A. Ramírez 4, sala, recibidor, 2 cuartos, baño, comedor	$ 25.00
C entre 27 y 29, Dptos.	$ 11.00
Genios y Morro Deptos.	$ 30.00
Lindero 24 D y F. Sala, 2 cuartos, baño, comedor, cocina	$ 20.00
Cueto 91 I. Sala, 2 cuartos Comedor, baño	$ 25.00

LOCALES COMERCIO

Dragones 12 A y B a	$ 75.00
Infanta 70	$ 25.00
Trinidad 24 y 24 y1-2, Cerro	$ 10.00
Cuba 70 A	$ 5.00
Cuba 70 B	$ 15.00

A-4358 M-6263 M-2096

ALQUILO en Lagunas y Gervasio, casita independiente, sala y dos cuartos y patio y demás servicios. Informan en la misma, bodega. Teléfono U-6648.
A1 58277 25 dic 30

ANIMAS 137 (BAJOS), sala, saleta, tres cuartos y cuarto de baño. Informan en Aguila 213, peletería.
A1 58368 26-1 En.

MALOJA 203, altos, entre Oquendo y Franco, lindísimo lugar, frente al parque, sala, recibidor, tres habitaciones, baño intercalado, comedor, cocina de gas, calentador, habitación y servicio criados. 35 pesos.
A1 58310 26 ene 2

SE ALQUILAN LOS BAJOS de la calle de Barcelona número 10, acabados de pintar. Informan, en la misma, de 8 a 11 y de 1 a 5.
A1 58379 26-31 Dic.

EN 28 PESOS LA CASA Misión 15, esquina a Cienfuegos, sala, saleta, tres cuartos a la brisa. Llave en los bajos. Informes: Telf. M-5503. Villamil.
A1 58292 26-31 Dic.

SE ALQUILAN DOS PISOS independientes, casa moderna, primer piso, San Miguel 59, sala, tres habitaciones, baño moderno intercalado, comedor, cocina. Precio 37 pesos. Llave, bajos, izquierda. Telf. A-5540.
A1 58328 26-31 Dic.

SE ALQUILA EL SEGUNDO piso de Bernaza 14, esquina a Obrapía. Informan en el bar.
A1 58326 26-30 Dic.

SE ALQUILA LA CASA de Vapor 25, sala, tres habitaciones, patio y servicios. Precio 23 pesos. Informan: Telf. A-5540. Llaves, bodega.
A1 58327 26-31 Dic.

FRESCOS pisos, altos y bajos. Aramburo 52 entre Zanja y San José, sala, comedor, tres habitaciones, $30. Con cinco $40.00. Local para comercio, $40. F-5506.
A1 58242 25 ene 2

GLORIA NUMERO 71. Se alquila con sala, recibidor, cuatro cuartos, saleta al fondo. Telf. I-2162.
A1 58293 26-31 Dic.

SAN RAFAEL 167, ALTOS

Casa moderna, sala, saleta, cuatro cuartos grandes, baño intercalado, comedor corrido, cuarto servicio criados. $55. Informes, bajos, Animas 19, esquina Industria, número 32. Informes los bajos. Paula 85, casi esquina Egido, $25, informes los bajos. Estos precios verdaderas gangas.
A1 58251 25 dic 31

MODERNOS altos, sala, saleta, tres cuartos, baño intercalado completo, cocina para familia de gusto. Misión 104, casi esquina Indio. Precio rebajado. Más informes al F-3903.
A1 58419 26 Ene 3

ALQUILERES

MARINA 21, frente al Parque Maceo, alquilo moderno alto, en $37.00. Sala, comedor, tres cuartos, baño intercalado. Llave en la fonda. Informes: Obispo 16
A1 58408 26 Ene 2

AGUILA 6, Bajos
Sala, comedor y tres cuartos, $40.00

TROCADERO 44, altos
Sala, comedor, cinco cuartos, $45.00

Informes en
THE TRUST COMPANY OF CUBA
Departamento de Bienes
Obispo 53. Telf. M-6917.
A1 57899 21-31 Dic.

VILLEGAS 109 entre Teniente Rey y Muralla, moderno primer piso, sala, saleta, cuatro habitaciones, baño completo, comedor, cuarto y servicio de criados. Llaves, Muralla 103, bajos.
A1 58239 25 ene 2

ANIMAS 20

Alquilo piso bajo y principal. Sala, comedor, cuatro amplias habitaciones, baño, etc. Informes en la misma. Teléfono F-4878.
A1 58221 24 dic 30

CONSULADO 45, segundo piso, espléndida casa, cinco habitaciones con lavabos, sala, saleta, comedor, cocina, baños. Cuarto azotea y baño. Precio reajustadísimo. Llaves en los bajos. Informes: F-2836.
A1 58110 23-7 En.

SE ALQUILAN
CASAS MODERNAS

JOVELLAR 27, entre Aramburo y Hospital, sala, comedor, dos habitaciones, baño y cocina. $27.00 y $32.00

JOVELLAR 30 y 51, entre Hospital y Espada, sala, comedor, dos habitaciones, baño y cocina. $18.00, $20.00 y $21.00.

JOVELLAR 34, entre Hospital y Espada, recibidor, sala, cuatro habitaciones, baño, comedor, cocina, cuarto y servicio de criados. $45.00.

VAPOR 43, 45 y 47, entre Hospital y Espada, sala, comedor, dos habitaciones, baño y cocina, $25.00 y $30.00

CALLE 16 número 3, entre 9 y 11, en el Vedado, sala, comedor, dos habitaciones, baño, cocina, cuarto y servicio de criados, $30.00 y $20.00.

CALLE TERCERA número 331, entre 2 y 4, en el Vedado, recibidor, sala, cuatro habitaciones baño, comedor, cocina, cuarto y servicio de criados. Precio de situación.

SAN JOSE 111, entre Oquendo y Soledad, sala, dos habitaciones, baño y cocina, $18.00.

SAN LAZARO 368, esquina a Aramburo, sala, comedor, tres habitaciones, baño, cocina, cuarto y servicio criados, $40.00

INFORMES: OFICIOS 22, ALTOS. TELF. M-9837.
A1 57894 21-7 Dic.

BERNAL 28, casi esquina Aguila. Moderno pisito, sala, saleta, dos cuartos, baño. Llaves debajo de 9 a 5. Informes, A-5418.
A1 58224 24 ene 3

ESCOBAR No. 84 entre Neptuno y Concordia; sala, recibidor, cinco habitaciones, baño de familia y de criados, comedor, cocina. Informan: FO-2129.
A1 58006 22-1 Ene.

VIRTUDES 70 esquina a San Nicolás. Espléndidos, altos y bajos, juntos o separados: altos familias, bajos a consultorías, oficinas, comisionistas, gran garage para 2 máquinas o depósito. Informan F-4963. A1 58005 22-2 Ene.

SAN JOSE 95, Lucena. Media cuadra Belascoaín altos, sala, recibidor, comedor, tres grandes habitaciones, baño moderno, cocina, gas o carbón, baratos.
A1 58002 22-31 Dic.

MONTE 2 letra G entre Zulueta y Prado, se alquilan preciosos altos con cuarto de baño intercalado, informan en los bajos. Garage.

MEJORAS A LA ESCUELA No. 6 DE BANAGÜISES

Se exhibirá una película para recabar fondos. Grata visita. Pago a los maestros

Estas simpáticas y cultas asocianes, velando siempre por los intereses de la Escuela y por el progreso en general, se proponen exhibir una magnífica cinta en el Cine «Fausto», de esta localidad, con el plausible propósito de recabar fondos para mejoras del referido Cine y, por ende, de la Escuela 6, ya que el consecuente y bondadoso empresario del Cine «Fausto», señor Pastor Espinosa, coopera franca y desinteresadamente a toda iniciativa que parta de la escuela y que entrañen cultura y uatriotismo.

Esperamos que el pueblo, que siempre evidencia su simpatía y compenetración con la escuela, acoja co férvido entusiasmo tan loable iniciativa.

Mi felicitación entusiástica a tan prestigiosas Asociaciones, por tan encomiable gestión.

HACIA LA CAPITAL

Han partido para la urbe capitalina los distinguidos esposos Quiandel Busto, acompañados de la gentil señorita Blanca Ma. Juan, entusiasta maestra de Jardín de la Infancia en el vecino pueblo de San José de los Ramos. Tan apreciable familia se propone pasar las vacaciones de Navidad en la elegante residencia del Sr. Juan Quian.

Feliz viaje y grata estancia les desea la cronista.

GRATA VISITA

He tenido la gran satisfacción de ser honrada con la visita de mis buenas amigas Candita Echenique, atildaad cronista de «El Mundo» y culta profesora de Instrucción Primaria, y la elegante y bella Sra. Josefita Alcorta de Echenique.

EL PAGO DE LOS MAESTROS

Llamamos la atención a los honorables Secretarios de Instrucción Pública y Hacienda, respectivamente, acerca de la necesidad imperiosa de que cuanto antes se ordene la situación de fondos; a fin de que en el más breve plazo, tan abnegados y útiles servidores del Estado perciban sus haberes, ya que con la dilación se hace cada vez más precaria la situación de tan modestos empleados, a los cuales se les debe Octubre y Noviembre.

Nos inclinamos a creer que el honorable Secretario de Instrucción Pública, qu etanto interés viene evidenciando en pro del Magisterio, haga que se le pague, y que evite con su poderosa influencia, que los maestros públicos no sean siempre los últimos en percibir sus modestos haberes.

DE REGRESO

Después de pasar la tradicional Noche Buena en el hogar de sus amantes padres, ha regresado para la Haana, el culto joven Enrique Noble Quian, el cual desempeña un importante cargo en el Hospital Militar de Columbia, el que es un orgullo de la República, por su organización y eficiencia.

Feliz viaje a tan gentil y buen amigo.

«Lilas BLANCAS»

NO MOLERA ESTE AÑO EL CENTRAL 'SANTO DOMINGO'

Hondo malestar existe en toda la zona. Una visita del Gobernador. Alumnos becados

DE SABANILLA

LA ZAFRA DEL CENTRAL ««SANTO DOMINGO

Permanece en pie la orden de que el Central Santo Domingo no molerá este año y es grande el malestar que se nota entre los trabajadores y el comercio por el perjuicio que les irrogará la paralización de nuestra única industria azucarera. Dentro de unos días saldrán comisiones para la Habana con el objeto de entrevistarse con el coronel José Miguel Tarafa, Presidente que es de la Sugar Company a fin de gestionar que ese colo so ingenio no deje de funcionar en la zafra que se avecina.

LA POLITICA

El sábado 19 visitó este pueblo el Gobernador Provincial señor Israel Pérez, quien vino como Presidente del Comité Ejecutivo del Partido Liberal a asuntos relacionados con el nombramiento del personal para las inscripciones.

El actual Alcalde de Sabanilla señor Oswaldoo Gutiérrez Berraset, aspira al cargo, que viene desempeñando por sustitución. Osvaldo es hijo de este pueblo y no tiene contrarios en sus aspiración. Disfruta de grandes simpatías y arrastre.

DE VACACIONES

Desde el día 19 de los corrientes tenemos entre nosotros a las simpáticas señoritas Villa, de la ciudado de Matanzas, quienes han venido a pasar las Navidades con su tía la respetable señora María Villa de Suárez, competente profesora de Instrucción Pública, Directora de la Escuela Pública de Niñas.

LOS BECADOS DE LA ESCUELA TECNICA INDUSTRIAL

Se encuentran en ésta dos Becados de la Escuela Técnica Industrial General Machado; los jóvenes José A. Rodríguez y Oscar Echevarría, estudiants aventajados que pronto serán hombres sumamente útiles a su patria.

LA FAMILIA SIERRA SANTA CRUZ.

Ha traslaodado su residencia para la calle de Martí número 17, la familia Sierra Santa Cruz, condueña de la finca Jesús María de este término. Se encuentra de temporada en esta población tan querida familia.

El Corresponsal

HARAN LA REORGANIZACION EN HOLGUIN, LOS CONSERVADORES, PRESCINDIENDO DE OPOSITORES

La mayoría del Ejecutivo Municipal determinó no acceder al retraimiento propuesto. El Concurso Local de Maternidad fué un acto hermoso y brillante a un tiempo. Doloroso accidente

El sábado pasado celebró sesión el Comité Ejecutivo Municipal del Partido Conservador bajo la Presidencia del Lic. Francisco Fernández Rondán al objeto de acordar si irían a la reorganización del Partido o si por el contrario se abstenían de ello en vista de la prisión de algunos prominentes hombres del conservatismo.

De una parte hicieron uso de la palabra, abogando por la no reorganización del Partido mientras estuvieran presos esos conservadores el talentoso abogado holguinero Dr. Wifredo Albanés Peña, Representante a la Cámara y el joven concejal de nuestro Ayuntamiento, señor José Antonio Martínez Méndez, que aspira a un acta de Representante en los próximos comicios.

Por otra parte habló el distinguido médico Dr. Sebastián Beltrán y Moreno, que aspira a un acta de Representante, quien expuso sus ideas contrarias a las que defendieron el Dr. Albanés y Martínez Méndez.

Puesto a votación el asunto debatido, triunfó la tendencia defendida por el Dr. Beltrán con catorce votos contra diez.

No obstante este triunfo de nuestro amigo el Dr. Beltrán, los amigos políticos del Dr. Albanés y de Martínez Méndez aseguran que en dicha reorganización ellos llevarán la mejor parte, conquistando una mayoría efectiva en el Ejecutivo.

EL CONCURSO DE MATERNIDAD

El domingo, en las primeras horas de la mañana, se efectuó el Concurso de Maternidad, concurriendo gran número de madres con sus hermosos hijos, cada cual más sano y robusto.

El Tribunal estaab formado por el Dr. Gilberto Pardo Machado, Jefe de la Sanidad Local como Presidente; Sr. Rufino Ricardo Vives, como Secretario, y como Vocales los Doctores Miguel A. Diéguez, Oscar Albanés y el Sr. Fidel González Alvarez.

Después de una escrupulosa selección total de la cual se tomaron seis expedientes, los doctores Pardo Machado y Diéguez escogieron, atendiendo a datos científicos los tres niños que figurarían en primero, segundo y tercer lugar en este concurso que tan brillantemente hubo de celebrarse.

Resultó en primer lugar o primer premio Juan José Miguel Antonio Thompson Hidalgo, que pesó 22 y media libras, talla 70 cms. cabeza 45 cms., pecho 49 cms., y abdómen 45 cms. Premio $100.00.

Segundo premio: Jorge Ramón Osorio Almagüer. Pesó 24 lbs., talla 75 cms., cabeza 47 cms., pecho 50 y abdómen 49. Premio $30.00.

Tercer premio: Víctor Eugenio Ochoa, pesó 23 lbs., talla 72 cms., cabeza 47, pecho 50 y abdómen 50 cms.

Y entre estruendosos aplausos marcharon los vencedores de la Jefatura local de Sanidad rumbo a sus casas, iluminado el rostro de sus padres con la sonrisa del triunfo.

Da. EUDOXIA OCHOA Y MORA

En la noche del 20, repentinamente, sumiendo a sus hijos en el más profundo de los dolores, sucumbió víctima de una embolia del corazón la Sra. Doña Eudoxia Ochoa y Mora, tronco añoso de una larga familia holguinera que es honra de nuestra sociedad por sus virtudes que supo en vida infiltrarles la noble dama desaparecida.

Tranquilamente, como toda alma pura que sólo ha sabido del amor y del cariño, esperó Doña Eudoxia la muerte que la acechaba, rodeada de sus amantes hijas que hoy lloran desconsoladas la eterna partida de esa buena mujer que siendo buena esposa supo ser madre amantísima, conduciendo a sus hijos por el sendero del bien y del deber, con lo que continuaba sabiamente la obra de su esposo de cuya muerte nunca hubo de consolarse.

A sus hijas Conchita, Antonia y Rosalina y a sus hijos Lauro, Pepe, Teodoro y Alberto, envío por este medio la ratificación de mi sincera condolencia y caigan sore la tumba fresca de Doña Eudoxia las siemprevivas de mi cariñoso recuerdo.

«LA GRAN FAMILIA DE HOLGUIN»

En días pasados quedó constituída en esta ciudad una nueva sociedad de Beneficencia.

En la moraa del amigo Sr. Francisco Velázquez se efectuó una reunión a tal efecto, constituyéndose la Asociación de referencia que llevará el nomre de «La Gran Familia de Holguín».

Presidió la tal reunión el Sr. Rafael Ricardo Velázquez, Profesor de la Academia del Colegio de «Los Amigos» y actuó de Secretario el Sr. Francisco Velázquez, probo empleado del Juzgado de Instrucción de esta ciudad.

Al consignar esta noticia, hacemos votos por el triunfo de idea tan altruista.

ACCIDENTE AUTOMOVILISTICO

Cerca de la ciudad de Sancti-Spíritus se volcó en días pasados el auto particular del distinguido hombre de negocios Sr. Rodrigo Pérez Fuentes, resultando levemente lesionado dicho señor.

Por tal motivo su morada ha sido muy visitada.

Celebramos que haya salido tan bien librado de dicho accidente el amigo Pérez Fuentes.

MARIO SANTI

Se encuentra en esta ciudad, donde ha venido a pasar junto a sus familiares las vacaciones de Navidad, el querido amigo Mario Santí, que estudia en la Escuela de Pintura y Escultura de San Alejandro, esas Artes.

Reciba el amigo Santí nuestro cordial saludo de bienvenida.

DR. JULIAN AVILES

Ha retornado de la capital de la República, el Dr. Julián Avilés Cruz, quien fuera a aquella ciudad a resolver asuntos relacionados con su profesión.

Celebramos su feliz retorno.

FRANCISCO PACHECO

Con el propósito de pasar al lado de sus familiares las fiestas de Navidad se encuentra en esta ciudad el distinguido funcionario Francisco Pacheco, buen amigo nuestro que desempeña en la Zona Fiscal de Santiago de Cuba un alto cargo.

Enviámosle nuestra bienvenida.

Fidel González Alvarez

LOCALES PARA COMISIONES DE AFILIACIONES

El Ejecutivo Municipal de los liberales de Consolación del Norte reúnese. Los populares

Ayer se reunió el Comité Ejecutivo del Partido Liberal, en la morada del doctor Juan Junco, para acordar la designación de los locales donde se instalarán las oficinas de admisión de inscripciones, designación de los delegados a la comisión de inscripciones y horas en que funcionarán dichas oficinas en los distintos barrios.

ENFERMO

Desde la capital de la provincia, donde fué sometido a la operación del apéndice nos llega la dolorosa noticia de la gravedad del señor Porfirio Calzada, compañero del magisterio.

Quiera el cielo que el buen compañero y amigo recobre cuanto antes la salud perdida.

UN BUEN RASGO

Don Florentino González Pando, comerciante establecido en el cercano barrio de Río Blanco, se negó hace varios días a vender el tabaco que de sus fincas y arrendatarios tiene en depósito, pues puso a los compradores la condición precisa de que había de ser escogido en el Término.

Rasgo es este que demuestra los nobles sentimientos del señor González Pando, que despreciando una oferta relativamente ventajosa,—se expone a quedarse con ese artículo por tal de dar trabajo a los desocupados.

UN RUEGO

José Peñalver Martínez, joven que hace unos cuantos años salió de esta localidad, es solicitado por su señor padre, Nicolás Peñalver,—segundo teniente del Ejército Libertador.

Dicho joven es hijo, también, de la señora Paula Martínez.

También es solicitado por su padre, residente en este pueblo, el señor Norberto Collado, que hace unos cuantos años se encontraba por Batabanó.

Rogamos a los compañeros corresponsales tengan la bondad de informarnos lo que sepan de ambos desaparecidos.

EL PARTIDO POPULAR

Nos ha visitado el señor José Ramón Martínez, Presidente del Partido Popular de este término, para manifestarnos que continúa presidiendo dicho organismo político, del cual fué fundador en esta localidad.

Hace la aclaración el activo y entusiasta político por haberse enterado que por varios individuos se propala su renuncia a la presidencia de dicha entidad política, hoy más fuerte y pujante que nunca.

Dícenos el señor Martínez que individuos desconformes, eternos descontentos, están interesados en hacer creer a la opinión pública que no hay solidaridad entre el Partido Liberal que preside Pedro Corrales, y el Popular; cuando es lo cierto que marchan ambos partidos de completo acuerdo y en la mayor armonía.

Complacido el buen amigo, a quien deseamos los mayores éxitos políticos.

EL CONCURSO DE MATERNIDAD

Como siempre, con gran entusiasmo se celebró el Concurso de Maternidad, bajo la presidencia de nuestro Jefe Local de Sanidad, Doctor Juan Junco Hernández.

El primer premio, ascendente a 20 pesos le correspondió a la niña Olga Matilde Tomás, de seis meses y tres días, 20 libras de peso y procedente del barrio de Río Blanco.

El segundo, de diez pesos al niño Dagoberto José Costa, de seis meses 19 días, 23 libras de peso y procedente del barrio del pueblo.

Hubo otros premios menores que se adjudicaron a los niños María Dolores Sánchez, de ocho meses y 19 libras; Rita A. Cruz, de seis meses y cuatro días, 18 libras de peso; Gloria María Trujillo de seis meses 16 días y 18 libras; Claudina Avila; 6 meses y 9 días y 19 libras de peso; Rafael Corrales, de 11 meses tres días y 19 y media libras; Lorenzo J. Bello, seis meses ventitrés días y 16 libras; Pedro Núñez, seis meses ocho días, 23 libras, Gabriel Balido, 6 meses 28 días, 22 libras; Juan G. Collado, de cinco meses 27 días, 13 libras; Francisco Hernández, cinco meses tres días 19 y media libras; Dagoberto García, cinco meses 29 días 18 libras; Sergio Rodríguez, cinco meses 29 días, 16 libras, María A. Rodríguez, cinco meses 28 días, 18 libras; Marciano Rodríguez, cinco meses 29 días y 19 libras; Lucía López, cinco meses 23 días y 17 libras; Audelina Azcuy 5 meses 29 y 16 libras de peso; Máximo Miranda, cinco meses 27 días y 17 libras y Olimpia J. Avila de cinco meses 29 días y 17 libras.

Mucha animación, gran entusiasmo despertó este concurso. El Jurado fué felicitado por su imparcialidad y buen acierto en la distribución de los premios.

SANCHEZ.
Corresponsal.

A Nuestros Corresponsales

Hacemos saber por este medio a los Corresponsales y Cronistas del DIARIO DE LA MARINA en el interior de la República, que los Carnets de identificación expedidos en el año que finaliza, continuarán en vigor durante el próximo de 1932; y que deben, por lo tanto, retenerlos en su poder para identificarse en el ejercicio de sus funciones cuando sea necesario.

Los Carnets expedidos en años anteriores, deberán ser devueltos al Departamento de Corresponsales para su renovación.

Sépanlo así también las Autoridades, Jefes locales de Comunicaciones y todos aquellos con los cuales mantengan relaciones nuestros Corresponsales y Cronistas, en sus respectivas localidades.

TUVIERON SU NOCHEBUENA LOS POBRES DEL CENTRAL "DELICIAS"

Un grupo selecto de damas y damitas organizaron la fiesta, logrando el concurso de elementos humanitarios y pudientes

De un acto de verdadera significación tenemos que dar cuenta hoy a nuestros amables lectores. Nos referimos a la obra humanitaria y altruista llevada a cabo con toda abnegación en favor de los desheredados de la fortuna de esos pobres infelices que hoy lloran de contentos al ver que no están tan solos como muchos de ellos se imaginaban; pues Dios que nunca olvida a sus hijos, no podía permitir que en esta noche de intensa alegría en el Universo, esos pobres se vieran solos y desamparados, abandonados a su triste suerte, y haciendo un milagro más a los tantos realizados, influye en el corazón de un grupo de nobles damas de esta localidad cuyos nombres no podemos silenciar, ya que son merecedoras a que le rindamos todos los honores.

Aunque contra la voluntad de ellas damos sus nombres. Sras: Irene Alvarez de Cejas; Juana Lázaro de Morales; Carmen Perea, Viuda de Rodríguez; Carmela Morell, viuda de Martínez, Ana Martín de Alvarez, Isabel Morell de Torres, y otras más que lamentamos no recordar en estos momentos.

Muy digna ha sido la labor realizada por estas nobles damas y brillante su triunfo obtenido, por lo cual gozan de una dicha inmensa al ver que sus pobres este año no pasarán frío y tendrán un pedazo de pan que llevar a la boca.

Ante las infinitas felicitaciones que han recibido como recompensa a su ardua y meritísima labor, unimos la nuestra y rogamos al que todo lo puede, les conceda las mayores venturas en las presentes Pascuas y un sin fon de bienandanzas en el próximo año mil novecientos treinta y dos.

Se cocorrrieron mil seiscientos pobres de acuerdo con sus necesidades entregándose a cada uno previamente un ticket para su identificación y se distribuyeron entre ellos los efectos siguientes:

1.200 piezas de ropa. (vestidos, pantalones etc.) 1,075 libras de frijoles negros; 159 pares de zapatos; 278 frazadas; 1500 libras de arroz; 1400 libras de azúcar; 400 flautas de pan, 100 libras de café tostado, 1600 plátanos, 1000 libras de carne y 5 almohadas.

Para conocimiento general damos a conocer las personas que contribuyeron a la colecta efectuada con tal fin en efectivo y mercancías.

La cantidad recaudada en un juego de pelota celebrado en Delicias B. B. Park se dejó para reparar la glorieta por haber sido cubiertos todos los gastos originados, con los otros ingresos.

LISTA DE DONANTES

Rep. Logia «Los Perseverantes» D $50; Recaudado en la Velada Delicias 43.06; Mr. Hunter M. Hicks; 25 pesos; Departamento Comercial 25; Sra. Carmen Perea V. de Rguez. 25; Guillermo Morales 15 pesos; Leondro Cejas 15 pesos; Ernesto Gómez 15; Frank Mallen 15; Isabel Pons y Carmela Morell 10; David Baillie 10; Rafael Torres 10; José A. Cardet 10; Colegio I. S. de Brooks 10; Enrique Molinet 10; Enrique Betancourt 10; Secundino Alvarez 10; Sargento Rafael Leyva 5; Dr. Víctor M. Vega 5; O. Uibeleisen 5; George Gray 5; Santiago Martínez 5; Bolaños y Ca. 5; Sebastián Riera 5; Ernesto Santos 5; Miguel Pérez 5; E. E. Nelson 5; Enrique Bodia 5; Constantina Barriuso 5; Melvin D. Ingram 5; Gabino Rodríguez 5; Armando Díaz 3; Felipe Ferrando 3; José López 2.50; Eugenio Molinet Paz 2; Alberto Arce 2; Enrique Velez 2; Nicolás Ortiz 2; José Rodríguez Carballosa 2; Teodorico Rodríguez 2; Juan Medina 2; Carmela Pérez del Villar 2; Ventura Velar 2; Pérez y Hnos 2; Eugenio Rojas 2; Sargento Lanuza 2; Celiano Fernández 2; Mercedes Lázaro 2; Abelardo Ortega 1; Dr. Luis Aguilar 1; Francisco Perea V. de Rguez. 1; Dr. González Gómez 1; Antonio Vega (Cayo) 1; Emiliano Espinosa 1; Francisco Peña 1; Matilde Pérez de Rguez. 1; Pedro de la Fuente 1; Ernesto Molinet 1; Dolores Queral 1; Sritas. Castro 1; Juan Boch 1; Sra. de Aldama 1; Eligio Vázquez 1; Dr. A. Rguez. Valdés 1, Sr. Agustín González 1; Tomás Salgueiro 1; Isaías García 1; Alfredo Labady 1; Narciso López 30 cts. Francisco R. Rodríguez senio Riverón 50 cts. Angeles G. de Magariño 50 cts. Eloy Sánchez 50 cts. Concepción Cabrera 50 cts. Enrique Gómez 50 cts. Francisco Cárdenas 50 cts. Concepción Trinchet 50 cts. Emiliano Salvador 50 cts. Raul Esteban 50 cts. Eduardo Pérez 50 cts. Sra. de Miranda 50 cts. Jesús Cruz 50 cts. Joaquín Rodríguez 50 cts. Alberto Queral 40 cts. Los Reyes Mayos 40 cts. Feliciano Rodríguez 40 Librado Parra 40 cts. Sra. del Capitán Hidalgo 40 cts. José Fernández 40 cts. Sra de Berga 30 cts. Esteban González 20 cts. Farhá e Hijos 20 cts. Emilio Jomarrón 20 cts. Guillermo Bernaza 20 cts Enrique Rosabal 20 cts. Cabo Mora 20 cts.

Total: 447.18.

The Chaparra Sugar Company, 2 novillos; señor Adolfo Suárez 203 varas de telas; señor Ramón Gómez Vázquez 12 y media varas de casimir y 12 carreteles de hilo; Emilio Martos 3 arrobas de arroz; señora de Loyal, seis baticas para niñas; señor José Karamde «El Vapor». dos frazadas, seis vestiditos y 4 pares de medias; señora Raquel Pérez una batica, Sr. José Díaz, Chaparra, Una novilla; señora Juana Lázero tres baticas, señor Alberto Castro 100 libras arroz y mil plátanos; señor Francisco Herrera, 500 plátanos; señor Benito Prieto 70 libras de distintos granos; señora Consuelo Mora 100 plátanos; y señora Mercedita Rodríguez dos baticos.

Cesáreo B. González.
Corresponsal.

LOS LIBERALES DE MAYARI VAN A LA VICTORIA

En el Ayuntamiento se reunió el Comité Ejecutivo Liberal del término. Liceo de A. Vega

Con gran entusiasmo y armonía, el Ejecutivo Municipal Liberal de Mayarí, celebró distintos actos políticos.

En el salón de sesiones del Ayuntamiento, se reunió en Asamblea ese organismo político, en que ha sido simpático admirar la cordialidad y buen sentido con que se armonizaron todos los intereses aspiracionistas a las mejores posiciones en la reorganización que se avecina.

El activo Representante a la Cámara, doctor Ricardo Eguilior y Vinent, director de la política liberal del término parece que teniendo en cuenta el indiscutible valor político que atesora cada uno de los seis aspirantes a la Alcaldía, de antemano les había reunido, haciéndoles declaraciones en el sentido de que no era su propósito intervenir en la designación del candidato, que su apoyo estaría a favor del que resultaria electo por la mayoría de los delegados y en tal virtud les dejaba a todos y cada uno de ellos, en entera libertad para actuar independientemente en la elección de delegados en los distintos barrios del término.

DOCTOR FRANCISCO MARTINEZ ANAYA

Este talentoso letrado Decano del «Colegio de Abogados de Oriente», ha sido objeto de un cariñoso homenaje de admiración y simpatía, por parte de sus compañeros del Foro y otros elementos sociales de Mayarí, ofreciéndole un ponche de honor en los salones de la Sociedad «Liceo». En dicho acto hicieron uso de la palabra con gran brillantez el homenajeado, el doctor Eguilior, Representante a la Cámara y el doctor Salazar Fiscal del Partido de Mayarí.

A este homenaje de la sociedad mayaricera, el doctor Martínez Anaya, correspondió con un banquete servido con gran esmero en la residencia que en la avenida «Carlos Manuel de Céspedes posee el doctor Ricardo Eguilior, tomando asiento en la mesa junto con gran número de amigos algunas señoritas de la localidad, haciendo los honores de la casa la bondadosa Dña. Mariana, que junto con el gran «Piriquín» director técnico de la mesa, fueron felicitados por todas las atenciones dispensadas y la esplendidez del menú servido....

Siguió a este acto un animado baile en la propia residencia, que duró hast altas horas de la noche.

El doctor Felix Barraquiso Díaz, en el momento del desfile secuestró al doctor Eguilior, llevándoselo a su casa, donde le hizo sentarse al piano y tocar algunas piezas clásicas de los más renombrados compositores las que el Representante Eguilior ejecutó con gran maestría arrancando cálidos aplausos del grupito que allí nos reunimos.

Este acto fué breve dado lo avanzado de la hora, terminando con un expresivo brindis del doctor Barraquiso en honor del señor Eguilior.

El champagne de la Viuda rebosabe en las copas.

Manuel Grana Blanco.
Corresponsal Especial.

LA FIESTA DE LA NATIVIDAD DEL REDENTOR, EN GUANE, HA REVESTIDO GRAN LUCIMIENTO

Las Hijas de María prepararon la canastilla del niño. La misa de Pío X, interpretada por el coro. La entrega del premio se verificó como se anunciara. Bodas. Despedidas. Onomásticos

Lucida quedó la misa celebrada el 25. Ofició nuestro Párroco y con frases sentidas y elocuentes explicó la Natividad del Redentor. Al final la Presentación del Niño de Jesús.

El coro interpretó la Misa de Pío X, dirigida por la señorita Mahelia Sánchez Parra que tocó el Armonium y las señoritas Hilda Fajardo, Gladys Sánchez, Mirta Ramos, Mercedes Lamas, Neyda Fajardo, Silenia Sánchez y Gisela Ramos.

LA CANASTILLA DEL NIÑO

Como todos los años las Hijas de María de este pueblo han preparado la canastilla con que obsequian al niño que nace en la Natividad del Señor.

Apesar de no responder todas las socias al llamamiento colectivo sino un corto número, fué superada en piezas y belleza a las anteriores.

En la vitrina principal de la farmacia del doctor Rafael Díaz Cartaya, que gentilmente la cedió fué exhibida la canastilla durante cuatro días.

Resultó agraciada la señorita Teresa Renorales de Rodríguez, que dió a luz un hermoso varón.

Para la entrega de la canastilla al niño premiado fueron designados el padre Director de la Congregación la señora Remey Tarafa de Sosa, Vice presidenta. Srta. Josefa Tarafa Secretaria, Vice Sra. Vieres María Ramos de Urquiola. Srta. Rosalía de la Fuentes y la que suscribe.

Felicitamos a los abuelos Teniente E. N Aurelio Rodríguez y la señora Araceli Sanchez de Rodríguez y a los jóvenes esposos Ovaldo Rodríguez y Teresa Renorales de Rodríguez.

La comisión fué galantemente obsequiada por los moradores de aquel virtuoso hogar.

Un beso al venturoso niño que ha nacido patrocinado por el dulce nombre de Jesús.

Para satisfacción de la Directiva dará los nombres de los donantes a la canastilla.

El Párroco un juego de camisas, frazadas y zapaticos; señora Remey Tarafa de Sosa un juego de camisitas; Ofelia Sosa de Navarro un juego de camisa de lana.

Josefa Tarafa un juego de camisitas; señorita Herrera Jalvines, Manuela García Puentes una frazada y camisitas, Ma. Cristina Parra un juego de camisitas; señora Pondigo un pantalón impermeable, señora Bengochea un gorro; Srta. Pura Puynelos un abrigo de estambre, Srta Rosalía de la Fuentes un par de escarpines, Srtas. Pérez una caja de talco María Armada de del Pino un frasco talco, Lola Acoy una sonajera. Rafael Díaz Cartaya una caja de jabones; Ramón Rivero en nombre de su hija Merceditas seis varas de lana; José A. Ruiz una caja talco; Manuela Frades de Blanco un juego de camisitas.

A todos los que nos ayudaron a esta obra las mas sinceras gracias por su espontánea cooperación.

DESPEDIDA

Para la Habana ha marchado después de pasar entre nosotros una corta temporada la bella señora Josefa Portigo.

También paar pasar las fiestas de Navidad ha partido para San Juan la señorita Manolita García Puentes encantadora señorita.

Grata permanencia les deseo.

BIENVENIDAS

Para el apuesto joven Rafael Bulio Padilla que ha regresado de Camagüey donde pasó varios meses en compañía de sus hermanos doctor Enrique Rubio Juez de Instrucción de aquella ciudad y de su esposa la señora Lucía Rubio de Rubio.

—Me ha venido a saludar mi amiguita la linda señora Andrea Miró de Sánchez con sus dos monísimas niñas

Breve será su estancia en esta.

ONOMASTICO

Mi felicitación para el doctor Manuel Navas nuestro estimado Juez Correccional y su gracioso niño Manolito.

ENFERMA

Encuéntrase más aliviada de sus males la venerable señora Luisita Urquiola viuda de Lozano.

ESPOSOS DIAZ QUESADA

Han pasado las fiestas de Navidad entre sus familiares la elegante y bella señora Hermelinda Díaz de Quesada y Rodrigo Quesada.

Una afectuosa bienvenida.

BODAS

Recibo la invitación del matrimonio de mi gentil prima Carmen Ana Gómez Pérez con el doctor Luis Alberto Bernal y Castroverde que se verificará en la Iglesia del Carmen de la Habana el 6 de enero de 1932 a las 9 y media de la noche.

La invitación está firmada por los padres de los contrayentes doctor Luis Alberto Bernal y Ferrer y Eloisa Castroverde de Bernal; Sra. Caridad Pérez Vda. de Gómez Rubio.

Carmen Ana es nieta de la patricia Juanera la nunca olvidada Isabelita Rubio.

Gracias por su invitación.

UN CARIÑOSO SALUDO

La graciosa señorita Lala Galán está entre sus familiares después de pasar varios meses en la capital de la República donde cursa sus estudios.

Pronto nos abandonará.

Grata permanencia.

ENFERMOS

Encuéntrase guardando cama los niños Juan Antonio y Neyda Fajardo.

Que pronto los veamos buenos para contento de aquella casa donde hace falta sus juegos infantiles.

María C. Canc.
Cronista Social.

RESULTO MUY LUCIDA LA VELADA ORGANIZADA POR EL VECINDARIO DE MINAS EN FAVOR DEL TEMPLO

El acto tuvo efecto en el Teatro Margot de aquel pueblo. El resumen estuvo a cargo del ilustre Obispo de Camagüey. Un bautizo. Saludos. La fiesta en el «Club de Minas»

El día 20 tuvo efecto en el Teatro Margot la velada que a beneficio de la Iglesia católica de Minas organizaron las Madres Salesianas deNuevitas con el concurso entusiasta de las damas minareñas, muy especialmente con el de la distinguida señora María Morciego de Rodríguez que con su pericia logró que los improvisados artistas quedaran a gran altura, en el desempeño de sus respectivos papeles.

Muy celebrados fueron los distintos números puestos en escena, aplausos nutridísimos conquistaron todos.

Presidió el acto el Ilmo. Obispo de Camagüey Monseñor Enrique Pérez Serantes, que vino expresamente para ello desde Camagüey acompañado del Padre Carmelo y también asistió el Padre Martínez que tanto afecto goza en Minas y Senado por la bondad de su carácter.

Al hacer el resumen el ilustre Obispo camagüeyano lo hizo con la grandilocuencia en él acostumbrada y con la fe que tantos adeptos conquista para la Iglesia de Roma.

Pequeño resultó el Margot para dar cabida a la numerosa y distinguida concurrencia.

Nuestras familias mas distinguidas dieréense cita allí.

El producto de esta velada se destribuirá a las necesidades de la Iglesia y la construcción de un parquecito en los amplios terrenos que rodean el templo.

Digna de especial mención y felicitación es la labor que vienen realizando las Madres Salesianas para el bien de nuestro pueblo.

Las familias de la mejor sociedad minareña ayudan con entusiasmo a estas madres en sus empeños.

Lo extenso del programa nos impide insertarlo, pero no queremos dejar de hacer especial mención de los números que a nuestro juicio se destacaron más.

La linda canción gallega «Una noite na eira do trigo», cantada admirablemente por la gentil señorita María Emilia Rodríguez Morciego, que en dulce dialecto galaico nos hizo sentir hondas emociones. La interesante comedia «La nobleza del Trabajo», interpretada de modo admirable por las lindas señoritas, Ana María Pereda, María Emilia Rodríguez, América López, Amparo Pereda; Edelmira González, Alicia Pereda, Félida Fernández, el Coro «Las Flores» por graciosas niñas, el juguete cómico «Vaya un Lío» en el que hicieron las delicias del público sus simpáticas intérpretes señoritas Edelmira González, Fernandina Fernández, Ana Esther Zuñiga, Félida Fernández, Alicia Pereda, y Carlota Orfila.

También merece figurar la escogida pieza musical dedicada al señor Obispo por el reputado profesor de violín señor Jesús Marichal Gómez, y la dedicada al público interpretada también por el señor Marichal.

La velada fué amenizada por el señor Jesús Marichal violinista y por los señores José Casillas y Pedro A. Vergara, guitarristas, los que tocaron piezas selectísimas que fueron premiadas con salvas de aplausos.

Una felicitación sincera para los artistas, para las Madres Salesianas y para la distinguida dama María Morciego de Rodríguez.

DE REGRESO

Después de hber sufrido una operación apendicular encuéntrase de nuevo entre nosotros la muy gentil señorita Leonila Vergel Marini, y su señora madre la distinguida dama Lola Marín viuda de Vergel.

También ha regresado después de sufrir una operación en el oído la simpática amiguita Ena Esther Zúñiga Martín, acompañada de su señora madre la distinguida dama Marina Martín de Zúñiga.

Reciban las estimadas amiguitas operadas, y sus familiares todos la sincera felicitación del cronista.

UN SALUDO

Para la simpática amiguita Monga Castellanos Guerrero, que regresó de Camagüey acompañada por sus hermanos los estimados esposos José Pinares y Amada Castellanos de Pinares y sus hijitos que vinieron a pasar las navidades en unión de sus padres.

Nuestra afectuosa bienvenida.

UN BAUTIZO

El día 25 recibió las aguas del Jordán la hermosa niñita de los distinguidos esposos José Pinares y Amada Castellanos de Pinares.

Le fueron impuestos los nombres de Amalia de la Concepción Modesta.

Ofició el Padre Martínez.

Y fueron padrinos el estimado amigo Inocencio Torres Cabrera y su gentil prometida la señorita Aurelia Luna Martínez.

Quiera el Altísimo colmar de venturas la vida de la nueva cristiana.

PARA CAMAGUEY

Después de corta estancia en Minas han regresado a Camagüey los distinguidos jóvenes Santiaguito Zayas Rodríguez e Inocencio Torres Cabrera, que vinieron a pasar la Noche Buena en unión de sus familiares.

Nuestra afectuosa despedida.

También regresaron a Camagüey los jóvenes esposos José Pinares y Amada Castellanos de Pinares acompañados de sus graciosas hijitas.

EN EL CLUB MINAS

Tendrá efecto el día 1 de Año un magnífico baile, para solemnizar la toma de posesión de la nueva Directiva que regirá los destinos de nuestro progresista sociedad durante el próximo año de 1932.

Dado el entusiasmo que reina entre las familias minareñas será un acto animado y brillantísimo.

MUY AGRADECIDO

Le quedo al querido compañero del DIARIO en Nuevitas, el caballeroso joven Ramón Pérez Rodríguez por las amables frases que me dedica en su crónica del día 24 con motivo del mi elección para Presidente del Club Minas en el año de 1932.

Sepa el dilecto amigo que para el Club, que me honraré en presidir será de suma complacencia su visita y asistencia a nuestro baile.

Rogelio Ramírez Rodríguez.
Corresponsal.

DE SAN JOSE DE LAS LAJAS

Una memoria del Censo de San Antonio de los Baños. Auxilio a necesitados. Junta aplazada

UNA MEMORIA

Tenemos a la vista «Un historial del Censo en este Término», facilitado galantemente por el señor Elizardo de Armas, enumerador Instructor. extractamos de dicha memoria: Se realizó el Censo sin ningún incidente, demostrando con ello la cultura de los habitantes de este Término. Los Enumeradores cumplieron con su deber sin dar una nota discordante. La señorita Hortencia Valdés se destacó en su labor, no obstante lo intempestivo del tiempo en los meses de Septiembre y Octubre próximo pasado, montada a caballo trabajando uno de los Barrios más apartados de la población.

Queda comprobado el progreso de San Antonio de los Baños, contando con una Sucursal de la Fábrica de Tabacos «La Corona»; la Fábrica de Levadura «Fleishman»; la Fábrica de Ropa «Arrow»; todas con magníficos edificios; un gran Cuartel del Ejército Nacional; Casa de Socorro; Cuartel de Bomberos; Planta Eléctrica y Acueducto; Logia Luz de Ariguanabo; Círculo de Artesanos; Casino Español; Centro La Luz, Orden Caballeros de la Luz, Círculo de Trabajadores. Los barrios de Vereda Nueva y Ceiba del Agua, pertenecientes a este Término, cuentan también con buenos edificios y varios talleres de escogidas y despalillo de tabaco; una manifestación de la cultura de Vereda es la Sociedad de Instrucción y Recreo «José Martí». Menciónanse entre otros centenarios, a la señora Leonor Valdés con 116 años de edad, conservando su dentadura completa y su estómago en buen estado. En instrucción se destacan los menores de 14 años hacia abajo, esperándose por tal motivo que dentro de algunos años desaparezca el analfabetismo hoy tan pronunciado según la última estad.stica.

AUXILIO A LOS NECESITADOS

La Logia de la Orden Caballeros de la Luz repartió entre los necesitados víveres y carne, para que celebras

AGENCIAS DE COLOCACIONES

AGENCIA «Beers». La única Agencia americana, fundada en 1906, 25 años de servicio, a las mejores familias de Cuba, para sus criadas y servicio doméstico, cubanas y extranjeras. A-3070.
X. 57136 15-14 En.

"LA MATANCERA"

A-7740. Sirve rápidamente cocineras, criadas, toda clase de servidumbre y empleados de ambos sexos, con referencias. Calle Sol 111. Servicio permanente a todas horas.
X 56263 8 ene 8

SE OFRECEN

O-1 Criadas y Criados

DESEA COLOCARSE criado de mano, español, joven, experimentado en todo esmerado servicio, sin pretensiones y con referencias de casas conocidas, va a cualquier punto. Telf. A-4792.
O1 58816 29-31 Dic.

SE DESEA COLOCAR un señor español de criado de mano o portero o de repartidor, es trabajador y no tiene pretensiones y tiene referencias de las casas que ha trabajado y no le importa comer y dormir fuera de la colocación. Informes: Preguntenpor José Rodríguez. Telf. A-8481.
O1 58819 29-31 Dic.

SE OFRECE CRIADO DE MANO para casa particular, con buenos informes de donde ha trabajado, es formal y sin pretensiones, va a cualquier parte y un buen cocinero. Telf. M-5678.
O1 58760 29-31 Dic.

SE OFRECE UN JOVEN español para criado, es práctico en el servicio fino, tiene referencias de las casas más distinguidas, sale al campo, si es preciso. Telf. F-6131.
O1 58632 28-30 Dic.

CRIADO DE MANO, español, desea colocarse, habituado al servicio fino, sabe hacer cocktails, sabe planchar ropa de caballero; tiene referencias de familias conocidas. Telf. FO-2682.
O1 58608 28-31 Dic.

DESEA COLOCARSE una joven española, para criada o manejadora; tiene buenas referencias de casas conocidas. Informan: Telf. A-7562.
O1 58561 28-31 Dic.

SE DESEAN colocar dos jóvenes españolas para cuartos o criadas de mano, saben cumplir, inmejorables referencias. Telf. U-7147.
O1 58749 28 dic 30

DESEA colocarse señora mediana edad para limpieza por horas, criada de mano o para todo siendo poca familia, teléfono F-3629.
O1 58714 28 dic 30

DESEA colocarse una muchacha española para todo el servicio de corta familia, y otra para lavar, saben cumplir. U-6904.
O1 58708 28 dic 30

SE DESEA colocar una joven española para criada de mano o cocinar y limpiar a corta familia, es formal; desea casa de moralidad, tiene referencias. Informan, M-5895. Consuelo.
O1 58712 28 dic 30

SE DESEA colocar un muchacho para criado de mano o para dependiente de cualquier establecimiento de bodega, tiene referencias. Informan, Egido 71, teléfono A-6436.
O1 58703 28 dic 30

DESEA colocarse joven española con familia moral para cuartos y coser, sabe cortar y bordar un poco, tiene referencias de familias distinguidas, teléfono F-5073.
O1 58705 28 dic 30

MUCHACHA española desea colocarse de criada de mano y entiende algo de cocina, lleva tiempo en el país y cumple con su obligación, teléfono F-6257, Vedado.
O1 58710 28 dic 30

SE DESEA colocar una joven española para todo el servicio de corta familia o para criada de cuartos, es trabajadora, tiene referencias, teléfono U-5174.
O1 58633 28 dic 30

SE OFRECE una española para criada de mano o de cuartos, entiende de costura y sabe cumplir con su obligación, tiene referencias, A-2457.
O1 58697 28 dic 30

DESEA colocarse una joven española para criada de mano o cuartos o para comedor, sabe cumplir con su obligación. Informan en el Vedado teléfono F-6288.
O1 58664 28 dic 30

SE DESEA colocar una joven española para criada de mano o de cuartos, es honrada y sabe trabajar, teléfono U-6816.
O1 58716 28 dic 30

DESEA colocarse una joven española de criada de mano, cuartos o manejadora, es seria y trabajadora, desea casa de moralidad, tiene referencias. Informan, Animas 149, teléfono U-2400.
O1 58718 28 dic 31

SE OFRECE una muchacha española para criada de mano, es trabajadora y limpia, sabe cumplir con su obligación, está acostumbrada al servicio fino, tiene referencias, teléfono A-9873.
O1 58729 28 dic 31

UNA JOVEN española desea colocarse de criada de mano o manejadora, sabe cumplir con su obligación, tiene inmejorables referencias, lo mismo de criada que de manejadora, desea que sea una casa formal, teléfono A-9704.
O1 58732 28 dic 31

SE OFRECE UN CRIADO de mano, con buenas referencias. Telf. F-5822
O1 58611 28-31 Dic.

SE DESEA COLOCAR una joven española para los quehaceres de una casa de corta familia o matrimonio solo, duerme en la colocación; tiene referencias. Telf. A-5804.
O1 58618 28-31 Dic.

SE DESEA COLOCAR una muchacha española para limpiar o manejar. Sueldo 10 pesos; tiene referencias. Telf. X-2682.
O1 58648 28-30 Dic.

DESEA COLOCARSE una joven española para criada de mano, manejadora o cuartos, práctica y trabajadora, y con referencias de buenas casas. Telf. A-4792.
O1 58642 28-30 Dic.

DESEA COLOCARSE una española joven, de criada de mano, lleva tiempo en el país; tiene recomendaciones y sabe trabajar. Informan: Telf. A-5152.
O1 58562 28-31 Dic.

DESEA colocarse una joven del país de criada o manejadora, entiende algo de cocina, sabe su obligación. Para más informes, Telf. M-5012.
O1 58546 27 dic 30

DESEA colocarse joven española de criada de mano o manejadora, es muy cariñosa con los niños, y muy formal, tiene quien la garantice. Informan, FO-2785
O1 58545 27 dic 30

JOVEN seria, española, desea colocarse de criada de mano, tiene referencias. Informan en el teléfono FO-2824.
O1 58550 27 dic 30

SE DESEA colocar un joven español para criado de mano, tiene buenas referencias, llame al Telf. F-4538.
O1 58475 27 dic 30

SE DESEA colocar una joven española para cuartos o comedor, sabe servir a la rusa y repasar ropa, sabe cumplir con su obligación, tiene referencias de donde ha trabajado, teléfono I-7453.
O1 58478 27 dic 30

SE DESEA colocar un joven español de criado de mano, habitundo al servicio fino, sabe hacer toda clase de cocktails y ha trabajado en las mejores casas de la Habana, tiene informes de las mismas. Llamen el teléfono F-1849.
O1 58481 27 dic 30

SE OFRECE una señora joven en casa de moralidad, para criada de cuartos o manejadora, es cariñosa para con los niños, sabe coser, cumplir con su obligación. Más informes, teléfono F-6775. Preguntar por Arrática.
O1 58509 27 dic 30

SE OFRECEN

SE DESEA colocar una muchacha española de criada de comedor o cuartos o manejadora, sabe cóser un poco o por horas, lleva tiempo en el país, sabe cumplir con su obligación, teléfono F-6232.
O1 58500 27 dic 30

O-2 Cocineras y Cocineros

JOVEN COCINERO, chino, desea colocarse en casa particular, cocina criolla y española y postres, aseado; tiene referencias, es persona seria y trabajador. X-3056, Dolores y 15, Lawton.
O2 58798 29-1 En.

JOVEN CHINO, maestro cocinero, repostero, desea colocarse en casa particular, cocina criolla, española, americana, muy práctico; tiene buenas referencias. Informan: A-4324, Rafael Eng, tintorería, Manrique 103.
O2 58811 29-31 Dic.

SE OFRECE UNA BUENA cocinera española, o cocinar y limpiar, siendo corta familia; puede dormir o no en la colocación; tiene referencias de buenas casas. Telf. A-4792.
O2 58815 29-31 Dic.

SE OFRECEN DOS ESPAÑOLAS: Señora para cocinar, siendo corta familia, cocina y limpia, cocina española y criolla y muchacha de criada de mano o limpiar y ayudar en cocina; buenas referencias. Telf. M-2177.
O2 58832 29-31 Dic.

DESEA COLOCARSE un cocinero asiático, muy aseado, sabe cocinar criolla y española e inglesa, repostero. Informan: Dragones número 76. Pregunten por Antonio Ten Chio. Telf. M-5014.
O2 58848 29-1 En.

SE COLOCA UN BUEN cocinero, repostero, sale al campo. Telf U-6751, Pancho.
O2 58842 29-31 Dic.

COOK AND HOUSE MAID general worker or nurse mother and daugther. References. F-6160, Josephine
O2 58850 29-2 Dic.

SE DESEAN COLOCAR dos españolas una para cocinera y otra criada o manejadora. Duermen en la colocación. Telf. FO-9355.
O2 58763 29-1 En.

ESPAÑOLA DE MEDIANA edad, desea colocarse para cocinar y limpiar a corta familia, sabe cumplir con su deber; tiene buenas recomendaciones. M-8046.
O2 58770 29-1 En.

DESEA COLOCARSE una joven de color, para cocinar o limpiar. Telf. F-5847.
O2 58781 29-31 Dic.

DESEA COLOCARSE una buena cocinera, sabe guisar y no salcochar, sabe hacer dulces y hacer plaza. Llamen: A-6215.
O2 58620 28-30 Dic.

PARA HOMBRES SOLOS, que quieran comer sabroso, sirvienta de mediana edad, sabe cocinar, lavar, planchar y coser; con referencias. A-5804.
O2 58582 28-31 Dic.

COCINERA española, buena repostera con buenos informes, desea colocarse, es muy económica, no saca comida y puede dormir en la colocación; en la misma una de color, muy buena cocinera, muy limpia y con buenos informes, no saca comida, teléfono F-6150, Vedado.
O2 58722 28 dic 30

ESPAÑOLA de mediana edad desea colocarse de cocinera, casa de moralidad o de comercio, lleva tiempo en el país, cocina a la criolla, tiene referencias, no saca comida, Teléfono U-3061.
O2 58662 28 dic 30

SE DESEA colocar un cocinero español, cocina criolla y española, sin pretensiones, lo mismo para casa particular o de comercio, tiene buenas referencias, entiende de repostería, teléfono M-8139.
O2 58724 28 dic 30

SE OFRECE una buena cocinera repostera, española, y en la misma otra cocinera, sabe cocinar bien y entiende bien de repostería, desean casa de moralidad, tienen buenas referencias, teléfono M-5321.
O2 58720 28 dic 30

SE DESEA COLOCAR una señora española de cocinera y repostera; tiene referencias. Telf. F-4074.
O2 58635 28-31 Dic.

SE DESEA COLOCAR un cocinero en casa particular o comercio, sabe trabajar bien, es económico en la cocina. Telf. M-5321, bodega.
O2 58619 28-30 Dic.

SE OFRECE COCINERA española, de mediana edad, para cocinar y limpiar, con buenas referencias y duerme en la colocación; otra criada de mano o de cuartos, con buenas referencias. A-8066.
O2 58644 28-30 Dic.

DESEA COLOCARSE una señora peninsular, de mediana edad, para cocinar, sabe cocinar bien; limpia y aseada; si necesitan referencias las tiene. Informan: Telf. U-6666.
O2 58600 28-31 Dic.

SE OFRECE maestro de cocina y repostería, español, para casa particular, trabaja varias cocinas, y es hombre solo, lleva varios años trabajando en las mejores casas de la Habana, tiene buenos informes. Para avisos, Casa Mendy, víveres finos, teléfono A-2834.
O2 58540 27 dic 31

SE OFRECE buen cocinero español, cocina criolla, española y francesa, repostería y pastelería, agradable sazón, limpio en su trabajo, es hombre solo, sale al campo, M-4162.
O2 58492 27 dic 30

SEÑORA 35 años, española, seria, trabajadora, buenas referencias, desea colocarse en casa particular para cocinar o limpiar, duerme fuera, U-5720.
O2 58482 27 dic 30

UNA SEÑORA blanca, desea colocarse de cocinera, tiene muy buenas referencias y sabe cumplir con su obligación, no le importa ayudar a limpieza. Telf. A-1985
O2 58528 27 dic 30

SE DESEAN colocar dos muchachas españolas para cocinar y limpiar, saben cumplir con su obligación, desean casa de moralidad, teléfono M-4313.
O2 58476 27 dic 30

UNA COCINERA del campo desea colocarse en casa seria, es formal, limpia y trabajadora, ayuda a la limpieza, tiene referencias, buen carácter, sabe hacer dulces, M-3272.
O2 58458 27 dic 31

COCINERO fino, repostero, asiático, desea colocarse casa particular, cocina perfectamente a la criolla, española y francesa, muy limpio y formal, sabe cumplir con su obligación y tiene buenas referencias. M-4389.
O2 58460 27 dic 30

SE OFRECE COCINERO asiático, casa particular, ciudad o el campo; tiene muchos años experiencia, cocina criolla y española; también sabe muy bien repostería. F-6134. Preguntar por Benito Lam.
O2 58291 26-2 En.

O-3 Manejadoras

SE OFRECE UNA MUCHACHA del país, de manejadora o criada, sabe cumplir su obligación; buenas referencias. A-7067.
O3 58610 28-30 Dic.

O-5 Jardineros

EXPERTO acreditado jardinero japonés desea colocación para casa particular o finca, tiene referencias, teléfono U-6694
O5 58490 27 ene 1

JARDINERO japonés desea colocarse en la casa particular o finca, teléfono A-3931. Calle O-Reilly número 102.
O5 58479 27 ene 1

JARDINERO EXPERTO, con referencias y muchos años de práctica, desea colocarse, lo mismo fijo, que por horas. Telf. F-6227.
O5 58361 26-31 Dic.

O-6 Chóferes

CHOFER ESPAÑOL, con nueve años de práctica; magníficas referencias, desea colocarse. Telf. F-1925.
O6 58780 29-3 En.

SE OFRECEN

CHOFER ESPAÑOL, desea colocarse casa particular; tiene recomendaciones de buenas familias. Pueden llamarlo: U-4016, Manuel López.
O6 58576 28-30 Dic.

SE OFRECE CHOFER español, experto en toda clase de máquinas y mecánica, sin pretensiones, y con referencias de buenas casas conocidas. Telf. A-4792.
O6 58643 28-30 Dic.

CHOFER español, serio y cumplidor de su deber, soltero y duerme en la colocación; tengo excelentes recomendaciones de familias, conozco bien la ciudad, manejo cualquier máquina: tengo 12 años de práctica, pocas pretensiones. A-8524.
O6 58554 27 dic 31

O-8 Lavanderas y Lavanderos

DESEA COLOCARSE una buena lavandera, para casa particular, con muy buenas referencias, para el campo o para La Habana, o para cocinar. Informan: Villegas 105. M-4835.
O8 58607 28-31 Dic.

JAMAICAN girl wants work to do washing or cleaning no to wash an iron good can take the washing home to do. M-5097.
O8 58472 27 dic 30

O-10 Oficinistas

(A LOS COMERCIANTES) Se ofrece experto Tenedor de Libros, para llevar contabilidad, por horas y hacer balances de acuerdo con la Ley de Emergencia Económica. Pueden dirigirse a Enrique Fernández, Hotel Madrid, Belascoaín y Concordia.
O10 57318 16-31 Dic.

O-12 Ofertas - Varias

JOVEN ESPAÑOL se coloca para portero, sereno o conserje o camarero, en casa seria; tiene referencias, 28 años, buena presentación. Telf. M-4194, José Fernández.
O12 58630 28-30 Dic.

UN MATRIMONIO ESPAÑOL, de mediana edad, sin niños y con muy buenas recomendaciones, desea encontrar una casa de inquilinato, para encargados, oficinas u otra clase de establecimientos; él es un gran chofer y ella, buena cocinera. Informan: Telf. I-1223.
O12 58575 28-31 Dic.

FARMACIA

Buen práctico, desea colocarse. Buenas referencias. Pocas pretensiones, Joaquín Negret Brito, Milanés número 132 y medio, Matanzas.
O12 58650 28-2 En.

INGENIERO AZUCARERO, químico, constructor, con 19 años de práctica, habla el francés y alemán, desea encontrar ocupación. Tiene referencias. Para más informes: Batyala, Apartado 1010.
O12 C-R. 16-31 Dic.

SE OFRECE señorita muy práctica en toda clase de labores a mano, especialidad de labores en monogramas; da clases a domicilio, tiene referencias de sus alumnas; presenta labores realizadas si lo desean; añade a bordar sus pañuelos para San Manuel. Santa Emilia 136 entre Durege y San Julio. Telf. I-3385.
O12 57714 19 ene 3

SE OFRECE un matrimonio de mediana edad, sin hijos, para la conservación y arreglo de una casa, como es limpieza, lavar, coser y planchar y demás trabajos apropiados. Informan, señores Víctor Noste y Cía. S. en C., calle Angeles número 14, mueblería.
O12 J I R 18 nlt 22

SE COMPRAN

C-5 Muebles y Prendas

EMPEÑO

Y compro muebles de oficinas, archivos, Kardex, máquinas de escribir y sumar. Villegas 93. Telf. A-9915.
C5 58675 28-4 Dic.

A-7757: COMPRO muebles finos, corrientes, pianos, máquinas coser, escribir, calcular, baúles, maletas, libros, oro viejo, ropa, objetos Arte antigüedades, aparatos médicos, dentistas. Acudo día festivo.
C5 58638 28-4 En.

COMPRO

Toda clase de prendas viejas, objetos de plata y bronce, muebles modernos y de oficina, máquinas de escribir y coser. Llámenos al teléfono M-7337 y le enviaremos nuestro comprador. El Vesubio, Piñón y Hno.
C5 58440 26 Dic

COMPRAMOS oro viejo en prendas y otros objetos. Pagamos buenos precios; también cambiamos su valor por prendería de fantasía. Joyería, Muralla 32.
C5 55164 1-31 Dic.

C-7 Automóviles y Accesorios

DESEA VENDER su auto particular, cuatro puertas; sino tiene grandes pretensiones, llévelo por Aguiar número 95. Telf. M-2270, Antonio Pérez.
C7 58571 28-31 Dic.

C-8 Instrumentos de Música

COMPRO RADIO de uso. Optica Iglesias, Monte 118. Telf. M-9321.
C8 57687 19-29 Dic.

C-9 Utiles de Oficinas

COMPRO Y VENDO

Oficina, compro, vendo y empeño máquinas escribir, sumar, calcular, libreros, burós, Villegas 6. A-8054.

EMPEÑO MAQUINAS escribir, sumar, joyas y objetos de arte. Villegas 6. A-8054.

BUROS, MAQUINAS escribir, sumar, calcular, mimeógrafos, muebles en general. No reparo precio. Véalos. Villegas 6. A-8054, Losada.
C9 JIR. 16-31 Dic.

C-11 De Animales

C-12 Objetos — Varios

SE COMPRAN y se venden vidrieras, cantinas y enseres para cafés, lecherías, bodegas, barras y demás establecimientos. La Casa González, Belascoaín 635, por Campanario.
C12 55547 27 dic 30

SE VENDEN

V-1 Casas

VENDO GRAN CHALET, dos plantas, moderno, muy amplio, 2,400 metros cuadrados, arboleda, garages. O se toman 20,000 pesos, módico interés, Juan Echevarría, Empedrado 30, entresuelos.
V1 58766 29-1 En.

VENDO HERMOSA residencia en Alturas de Almendares. Informa su dueño. FO-1430.
V1 58805 29-6 En.

VENDO SIN ESTRENAR, casa esquina, A. y 6, La Sierra, hall central, cuatro habitaciones, dos a cada lado; otra criados, garage, otras comodidades. Directamente: I-1603.
V1 58566 28-1 En.

BONITO CHALET

En amplia calle 12, casi esquina C, reparto Almendares, una cuadra tranvías, ómnibus La Sierra pasan frente. Tiene jardín, amplio portal, sala, tres grandes cuartos, baño completo intercalado, hall, bonito comedor, pantry, cocina, garage grande, cuarto para criados, con buen servicio, patio con jardín. Solamente $11,500 pesos contado, resto facilidades pago. No pierda esta gran oportunidad. Llame para verlo. FO-1167.
V1 58702 28 dic 31

los económicos del diario

los lee quien puede pagar.

Departamento de Clasificados: Entrada principal del edificio

PRADO 103. Tel. A-3333

SE COMPRAN

VENDO EN 1,512 PESOS, casa madera, tres apartamentos y cuatro habitaciones, dos baños y dos duchas, mamposteria; entronce alcantarillado. Mide el terreno 1,080 metros, media cuadra del tranvía, en San Anastasio, entre Concepción y Dolores. Tel. I-7232, a todas horas, Pedro Sueyro.

GANGA: VENDO CASA, Escobar 31, punto magnífico, sala, saleta, seis cuartos, comedor, 234 metros. ¡Asómbrese! 6,500 pesos; puede dejar la mitad si lo desea.. Véala, 1 a 6 p. m.
V1 58645 28-2 En.

CAMBIO O VENDO lujoso chalet de dos plantas, terraza, jardín, siete cuartos, sala, recibidor, comedor, lujosos baños, servicios, en La Habana, de dos plantas o dos chicas. Mayía Rodríguez 6 altos. Santos Suárez. Para verla desde las 11.
V1 58663 28-30 Dic.

CON FACILIDADES DE PAGO

Se vende casa por estrenar, Almendares, Lanuza, entre B. y C., jardín, portal, sala, saleta, hall, cuatro cuartos, comedor, cocina, pantry, garage, cuarto y servicio de criados, patio y traspatio. Precio 6,500 pesos. Informa, en la misma, su dueño Antonio Selleras.
V1 58319 26-30 Dic.

MIRAMAR, PRECIO GANGA

DIEZ Y OCHO entre Ave. Terceras y Quinta, reparto Miramar, sombra jardín, portal, escalinata, marquesina, sala, comedor, cuatro habitaciones con su closet, dos baños interconlados, hall central, patio sevillano, to y servicios para chofer, lavadepantry, cocina, despensa, cuarto y servicios para criados, garage, cuarto, patio, jardín laterales y cenador de pinos al fondo. Precio $17,500; de entrada $5,000; resto facilidades de pago. Ingeniero Cristóbal Díaz, O-Rielly 40. Teléfono M-7058. Puede verse de 1 a 5.
V1 CT 26 Ene 25

LUJOSA RESIDENCIA, GANGA

SE VENDE. Avenida de Almendares entre Avenida de la Paz y Tropical, Jardín, portal, marquesina, sala, hall, comedor, patio italiano, cuatro espaciosas habitaciones, baño de color de gran lujo, pantry, cocina con aparatos a prueba de ácidos, cuarto y servicios para criados, garage, cuarto y servicios para chofer, lavadero. Precio $12,500 de entrada $3,500; resto con facilidad de pago Ingeniero Cristóbal Díaz, O-Reilly 40. Teléfono M-7058.
V1 CT 26 Ene 5

VENDO EN 2,300 PESOS casa mamposteria, portal, sala, saleta azulejeada, dos habitaciones, cocina, servicios, patio, superficie 6 por 20 metros. Está acaba de pintar. Situación inmejorable, Calzada Concha A., entre Municipio y Rodríguez. Puede dejarse parte en hipoteca. Alberto Cuervo, Obispo 59, altos. M-1537.
V1 58211 24-31 Dic.

VENDO EN 1,700 pesos casa madera y mamposteria, portal, sala, saleta, tres cuartos, comedor, baño completo, cocina, patio, traspatio, superficie 5 por 40 metros, situación, San Anastasio Once y San Francisco, Víbora, Alberto Cuervo. Obispo 59, altos, M-1537.
V1 58212 24-31 Dic.

SE VENDE en una cuarta parte de su valor una casa de dos plantas, situada en 23 entre 25 y 27, Vedado, reparto Kohly, la planta baja una nave de 56 x 12.80 para cualquier industria y los altos, sala, recibidor, o comedor, 5 cuartos, cocina, servicio, terraza y una amplia azotea. Se vende por embarcarse su dueño.
V1 58039 22 ene 1

V-2 Solares

ALTURAS de Almendares, vendo solar, 719 varas y garage, media cuadra del tranvía, en 4,000 pesos. M-1504.
V2 58147 23 ene 6

CALLE 23, VEDADO

Vendo parcela de esquina o centro, cualquier medida, al precio de hoy. Admito en parte de pago, créditos hipotecarios o casas. Su dueño: O-Reilly 26, M-2602, González.
V2 58625 28-2 En.

ALTURAS Almendares, solares a plazos, medidas ideales, gran rebaja de precios. J. P. Quintana. Teléfono FO-2188.
V2 58279 25 dic 30

ALTURAS DE ALMENDARES. Vendo solar, 719 varas y garage, media cuadra del tranvía, en 4,000 pesos. A-1504.
V2 58147 23-2 En.

GANGA, 10 X 27 VARAS
CALLE 17, VEDADO, A
$8.25 VARA

Se vende una parcela de 10 varas de frente por 27 varas de fondo, en la calle 17 entre las calles 22 y 24, a $8.25 la vara. Informa, señor Díaz, teléfono M-7058.
V2 CT 22 ene 6

GANGA. GLORIA A $12.00 VARA

Se vende solar de trece varas de frente por treinta y cinco varas de fondo, en la calle Gloria entre Carmen y Rastro, entre casas fabricadas; terreno de buen cimiento y fácil para fabricar. Doy facilidades de pago, su dueño, señor Galbis, Prado 45, teléfono A-5255.
V2 CT 18 enero 3

ADQUIERA EN Avenida de los Presidentes muy cerca de 23, magnífica parcela de esquina, situación inmejorable. Facilidad que le convenga en el pago. Más informes. L. Gil. Habana 66
V-2 7279 20-4 Ene.

V-3 Fincas Rústicas

SE VENDE UNA LINDA finquita de recreo y labranza, con chalet de mampostería y todos los adelantos modernos, a 30 minutos del Capitolio, tres cuartos caballeria de terreno, muchos árboles frutales, agua abundante, garage para dos máquinas, casa para encargado y varias casas para granja. Villa María, Kilómetro 23, Carretera Central de Güines.
V3 58775 29-2 En.

POR NO PODER ATENDERLA. Se vende barata, finca una caballería, con dos casas, una de dos plantas, regadío completo, 3 kilómetros de Hoyo Colorado. Dueño: Telf. F-5880.
V3 58589 28-3 En.

SE ALQUILAN o venden fincas y lotes de terrenos contiguos a La Habana, inmejorables para industrias; también los hay propios para jardines. Precios, según situación, cantidad y condiciones de pagos. De 1 a 5. Ventas de Inmuebles S. A. Quintín Banderas 43 (antes Revillagigedo).
V3 55155 1-31 Dic.

V-4 Establecimientos

SE VENDE UN GARAGE con buen storage, poco gasto, buen punto. Se da la mitad de contado y el resto a plazos. Informes: Alambique 72, entre Diaria y Puerta Cerrada.
V4 58778 29-1 En.

VENDO BARRA, próxima al Parque, 30 pesos alquiler, igual admito socio competente, aunque tenga poco dinero, Monte y Cárdenas, café, Cuenya.
V4 58570 28-1 En.

SE VENDEN

VIDRIERA TABACOS $1,500

Cerca Parque Central, vale el doble. Muy surtida. Venta diaria 20 pesos. Poco alquiler. Buen contrato. Vendo para embarcarme. No palucheros. Informes: Suárez y del Toro, Belascoaín y Figuras, café.
V4 58800 29-8 En.

BODEGUEROS: VENDO en lo mejor de la antigua Habana, bodega cantinera, todo moderno, comodidad para familia, dos mil quinientos pesos. Facilidad de pago, Monte y Cárdenas, café, Cuenya.
V4 58773 29-1 En.

POR EMBARCARME vendo una magnífica casa de comidas, con una clientela de más de 3 años, también cuento con un servicio de cantina. Informan, San Miguel 278, esquina Infanta
V4 58752 28 dic 31

SE VENDE Puesto de fruta del país, amplio local moderno, con buenas vidrieras y armatostes nuevos. Se vende muy barato, San Lázaro 466 Infanta, Habana.
V4 58730 28 ene 12

GARAGE. Se vende el más lindo de la Habana, con 30 máquinas y moderna venta de gasolina, precio, $12,000 Morro 7, M. Dono.
V4 58733 28 ene 7

SE VENDE O SE ALQUILA un cafétonda, en Agua Dulce y Flores. Tiene buena marchantería, buen contrato, paga poco alquiler y tiene pocos gastos. Si no tiene todo el dinero, puede dejar parte del dinero y pagarlo a plazos. Informes, en la misma fonda.
V4 58672 28-4 En.

SE VENDE

Por enfermedad vendo mi establecimiento productos del país, buena venta, en buena barriada y rodeado de solares. Informes, Suárez 116 A, altos.
V4 58484 27 dic 30

SE VENDE barato puesto de aves y huevos, con muy buenos enseres, paga poco alquiler. Informes, Acosta 39.
V4 58453 27 dic 30

VENDO CAFE SIN CANTINA, 2,000 pesos, punto comercial, todo lo más moderno, en su giro, buen contrato, muy barato. Alquiler, es regalado. Informan: Antón Recio y Monte, Benito, café.
V4 58376 26-31 Dic.

VENDO un hospedaje, $2,700. Muy acreditado, cómodo para su trabajo, hay doce habitaciones en muy buenas condiciones. Entrada, $20. Barato alquiler. Informan, Antón Recio y Monte, Benito, café.
V4 58253 25 ene 3

¡BUEN NEGOCIO! Se vende una tienda de ropa y sedería, muy acreditada y en muy buenas condiciones. Informa: J. Prado, Santa Catalina y Cortina, Vibora.
V4 57174 24-3 En.

BODEGA y propiedad, vendo por no ser del giro, a la primera oferta, Corral Falso y Cruz Verde. La Perla, Guanabacoa.
V4 55214 1-1 En.

V-5 Muebles y Prendas

POR EMBARCARME VENDO los muebles, nuevos; juego recibidor, mesa y dos sillones, $12.00; portal, mimbre, mesa y dos sillones, $12.00; juego de sala, $65.00; máquina coser Singer, $18.00; reloj pared, fino, $15.00; coqueta y silla, $8.00; cama hierro, nueva, $5.00; lámparas, 8 y 10 pesos, cuadros, Sitios 12.
V5 58765 2-3 En.

Muebles Finos

Tenemos toda clase de muebles, desde el más lujoso y caprichoso hasta el más modesto.

Damos facilidades de pagos Véanos.

«LA CASA GOMEZ»
San Rafael No. 127, teléfono I-2869 y Neptuno Nos. 191 y 193 Telf. U-4490.
V5 58704 28 dic

ABRIGO de piel, dos poncheras plateadas y otros objetos, se venden muy baratos, Casa de Préstamos La Sociedad, Suárez 34, teléfono A-7539.
V5 58756 28 en 2

MATRIMONIO que embarca vende sus muebles, Avenida 11 entre 9 y 10, Ampliación Almendares.
V5 58721 28 dic 30

BUROS

Con silla giratoria, a 12 pesos, Villegas 93. Telf. A-9915.
V5 58677 28-4 En.

POR REDUCIRME VENDO juego de cuarto, moderno; menos de 40 pesos; recibidor, flamante, 25 pesos; comedor, caoba, 32 pesos, chaseloag, primera oferta; nevera, baratísima. San Joaquín 33, altos, izquierda.
V5 58656 28-31 Dic.

MAGNIFICA «SINGER» ovillo central, último tipo, menos de 20 pesos; otra de escribir «Underwoods», en perfectas condiciones, 12 pesos. Vista hace fe. San Joaquín 33, altos, izquierda.
V5 58655 28-31 Dic.

JUEGO DE TRES CUERPOS, 50 pesos; sala, 20 pesos, solamente por tres días, Concha, entre Luco y Justicia, Luyanó, mueblería Mastache, «El Palacio de los Muebles».
V5 58595 28-30 Dic.

MAQUINAS

De escribir de todas marcas, desde 10 pesos. Para más informes: Villegas número 93. Telf. A-9915.
V5 58676 28-2 En.

MUEBLES A PLAZOS

Y contado. Aproveche esta ocasión. Juegos cuarto, desde $38.00; idem., tres cuerpos, 9 piezas, $80.00; juegos comedor, desde $40.00; juegos sala y recibidor, desde $25.00; lámparas, pianos, neveras, burós, mimbre y toda clase pizas sueltas. Visítenos y se convencerá. Tomamos sus muebles en cambio, San Rafael 167. Telf. U-2110. «La Universal».
V5 58330 26-10 En.

MAQUINAS DE ESCRIBIR

Y coser, procedentes de empeño. Se venden a precios increíbles. Juegos de cuarto, comedor y sala, regalados, por reformas en el local, San José 87, Casa Quintana, esquina a Gervasio.
V5 58094 23-7 Dic.

MUEBLES A PLAZOS
CAMBIAMOS Y ALQUILAMOS

Juegos cuartos, tres cuerpos, desde 50 pesos, comedores y recibidores, a precios de verdadera ganga, cualquier mueble que desee lo tenemos, admitimos sus muebles como parte de pago. Compramos muebles y máquinas de coser. Cao y Varela, Angeles 33. Telf. A-3416.
V5 C-7416 19-18 Dic.

LIQUIDO EN 5 DIAS
POR DEJAR NEGOCIO

Juegos cuarto, comedor, sala, coquetas, aparadores, mesas correderas, mamparas, divisiones cristal y muchos muebles más e infinidad de objetos y efectos eléctricos. Salud 3. Telf. A-6620.
V5 58354 26-1 En.

JUEGO DE CUARTO moderno, con chiffonier, costó 200 pesos, lo doy en menos de 40 pesos; el de sala, muy lujoso, 25 pesos. Lealtad 183 y medio. A-2826.
V5 58370 26-29 Dic.

¡¡ FUEGO !!

Quemazón de todo. Prendas, ropa, muebles, baúles, maletas, victrolas, etc. Coja ganga. El Encanto, Casa de préstamos, Compostela 129, próximo a Luz, teléfono A-2545.
V5 57440 17 en 2

FAMILIA PARTICULAR quiere vender juego sala, recibidor, cuartos, comedor, nevera, máquina ovillo, sillones portal, librero, lámparas, cuadros, bastonera, San José 97 bajos, entre Belascoaín. Lucena.
V5 58124 28-30 Dic.

SE VENDEN

MUEBLES DE LUJO y modestos, muy baratos, al contado y a plazos. Fabricación rápida a elección del cliente. Liquidación de enormes existencias, así como joyería, lámparas, etc., con el fondo y mensualidades que convenga al comprador. Cambiamos y alquilamos muebles, con opción a comprarlos, incluso los de lujo, rebajando el 50 por ciento de lo pagado. La Casa Ruisánchez (que anuncia la verdad). Angeles 13, esquina a Estrella (del 25 al 31). Telf. A-2024.
V5 57060 14-13 En.

V-6 Maquinarias

BOMBAS PARA ELEVAR agua Wessco Bloch, Aurora y Plat, nuevas y de uso, garantizadas, vendemos, instalamos y reparamos e igualamos. Adrián Zulueta, mecánico electricista, calle 2 número 304, Vedado. Telf. F-1305.
V6 57283 16-31 Dic.

V-7 Automóviles y Accesorios

EN 150 PESOS DOY un Ford de cambio, fuelle, pintura, acumulador, todo nuevo, listo de todo, Amistad 130 café, Bermúdez, pregunten en la cantina.
V7 58849 29-31 Dic.

SE VENDE UN FORD cerrado, dos puertas, del 27, motor como nuevo, dos gomas nuevas, chapa en 70 pesos, San Rafael y Lucena.
V7 58774 29-1 En.

SE VENDE UN Chevrolet, de cuatro puertas, como nuevo, con seis gomas, completamente nuevas. Ultimo precio: 200 pesos. Oquendo número 6.
V7 58590 28-3 En.

VENDO camión de venta mixta, con mercancías o sin ellas. Ocho gomas, cuatro nuevas, cuatro usadas. Aguiar 47, bajos. Informan, de 10 a 12 a. m.
V7 58751 28 dic 30

FORD Sedan, dos puertas, gomas nuevas, a prueba. Precio, $300. Angeles 32 entre Maloja y Sitios.
V7 58750 28 dic 31

AUTOMOVIL. Regalo de Pascuas, Chevrolet cerrado, cuatro puertas. Precio, $220. Buick siete pasajeros, abierto, $120. Chrysler, tipo 70, dos puertas, propio para doctor, $400. Rolls Roice, cerrado, el más lindo de Cuba, propio para una persona de gusto. Precio, $2,000, garage Doval. Morro 5 A.
V7 58735 28 dic 31

CAMBIO un Chevrolet del año 29, de cinco pasajeros, en buen estado; por un camión Ford, de cambio, que sea de carrocería de plancha. Informes teléfono I-3318.
V7 58503 27 ene 1

VENDO un Ford de dos puertas, completamente equipado como nuevo. Informes, Casa Amadeo, Belascoaín número 107.
V7 56274 25 dic 30

«PACKARD» de 5 pasajeros, en buen estado. Se vende barato o cambia por joyas, muebles finos o cosa de valor. Véase Aramburo 28 Informes. Tel. A-2636.
V7 58443 26 Ene 2

A PRECIO de ganga, se vende un Packard abierto, de ocho cilindros. Informan en 23 número 309, bajos.
V7 58276 25 ene 1

VENDO CUÑA FORD, tipo A, 1931 casi nueva, venta rápida por tener que embarcarme. Puede verse en Amistad 73, garage. Telf. A-5371.
V7 58092 23-30 Dic

GUAGUAS Y CAMIONES: Reconstruídos. Precios de ganga. Agencia Republic. Monte 427.
V7 58105 23-30 Dic

GRAN TALLER DE CHAPISTERIA

Reparación en general de radiadores pintura «Duco», soldadura autógena de Enrique Padilla. Infanta 5, entre Jovellar y San Lázaro. Telf. U-7267. Esta casa pinta con «Duco» todas las reparaciones de los trabajos de chapistería, con precios muy reducidos y con toda garantía en las reparaciones generales. Mi interés es que sea usted un cliente para siempre.
V7 1-462 IR. Ind.

V-8 Instrumentos de Músicas.

RADIOLA 80 R. C. A., dos meses uso, véndese primera oferta. Calle 22 número 24, letra C., esquina 19, bajos.

Diciembre 30 de 1931 — DIARIO DE LA MARINA — Ejemplar 5 Centavos

EINSTEIN HA LLEGADO AYER A CALIFORNIA

Los hombres de ciencia le facilitarán los medios de que trabaje como él desee

SAN PEDRO de California, diciembre 29. AP. El trasatlántico «Portland» llegó esta noche a San Pedro, trayendo a bordo al doctor Albert Einstein y a su esposa.

El grupo de hombres de ciencia del observatorio de Monte Wilson y del Instituto de Tecnología de California con el cual Einstein trabajó el año pasado, facilitará al ilustre sabio alemán los medios para que trabaje en la forma que desee. Las ecuaciones de la relatividad, la curvatura del tiempo-espacio, la teoría del campo uniforme y el nuevo concepto del Universo, serán los temas de estudio de Einstein.

En los primeros dos meses de su estada anterior en Monte Wilson, Einstein encontró tan asombrosos los cálculos matemáticos de los astrónomos de allí, que modificó la idea que tenía del Universo. Desde entonces ha trabajado en la expresión de nuevas ecuaciones que expresen la fórmula explicatoria de su nuevo concepto de la realidad.

EL DESARME JUZGADO POR EL MINISTRO DE ESLOVAQUIA EN PARIS

PARIS, diciembre 29 (AP) Stefan Osusky, ministro de Checoeslovaquia en Francia, dijo hoy que un convenio para limitar los armamentos ,poniendo fin a la presente lucha potencial, es lo más importante que pudiera salir de la conferencia del desarme de febrero.

Las naciones no han tenido en cuenta el artículo octavo del Convenio de la Liga, el cual estipula que cuando se hayan aprobado los planes de armamentos por los Gobiernos, los límites fijados no podrán superarse sin la aprobación del Consejo de la Liga, dijo.

«Si se puede negociar una limitación, tal tratado sería mucho más importante que los firmados en Washington y Londres».

SAINT THOMAS, Islas Vírgenes, diciembre 29 .(AP) El Gobernador Paul Pearson embarcó esta noche para Nueva York, rumbo a Washington, para comparecer ante la Comisión de Medios y Arbitrios de la Cámara a fin de depender el presupuesto de gastos de las Islas Vírgenes. Espera abogar por la construcción de carreteras, mejoramiento de la bahía, extensión de los muelles y exención de las leyes marítimas.

INADECUADAS GARANTIAS DE EMPRESTITOS

Los banqueros de E. U. han dado demasiadas facilidades a los países hispanoamericanos

WASHINGTON, diciembre 29. AP El doctor Max Winkler, en un discurso pronunciado ante la Asociación Económica Americana, manifestó hoy que la causa de las pérdidas que sufren actualmente los inversionistas americanos se debe a que los banqueros norteamericanos no insistieron en exigir suficientes garantías a los países hispanoamericanos.

El doctor Winkler, conocido economista, declaró que el colapso del mercado de bonos de Nueva York ha causado grandes dificultades a los funcionarios hispanoamericanos y a las empresas privadas que iniciaron proyectos financiados con capital americano. El apoyo de los inversionistas americanos se retiró en los momentos en que el dinero era necesario en este país.

Inmediatamente siguieron dificultades económicas, dijo, que provocaron una serie de revoluciones políticas en los años de 1930 y 1931.

Hizo historia de las inversiones americanas en la Amércia latina. Acusó a los banqueros de no haber invertido con prudencia los países donde las perspectivas económicas no garantizaban la seguridad del capital invertido.

Habló de la baja general de los precios en la materia prima en los mercados del mundo así como del temor de los inversionistas americanos como consecuencia de las condiciones políticas y económicas inestables en los países de América que han forzado la baja de los bonos, aun de aquellos que siguen pagando intereses.

EXIGENCIAS EN CHILE DE LOS AGRICULTORES

El Gobierno llama subversivo al documento en que amenazan con no pagar ninguna cuenta

SANTIAGO DE CHILE, diciembre 29 (AP.) El Gobierno, al contestar hoy una serie de demandas de la Sociedad Nacional de Agricultura, cuyos miembros aprobaron una resolución amenazando no pagar sus cuentas ni sus deudas si aquéllas no eran satisfechas, declaró que todo el documento es «subversivo».

Entre las exigencias de los agricultores está la de que el Gobierno pague los préstamos interiores del país. El Gabinete contestó que solamente hay tres maneras de pagar: obtener un nuevo empréstito; aumentar los impuestos; emitir papel moneda. Lo primero no puede hacerse, dice; lo segundo ya se ha hecho, para ayudar a los desempleados; y lo tercero es lo único que resta por hacer.

La nota gubernamental termina diciendo que los agricultores desean el papel moneda, pero en vez de manifestarlo abiertamente, envuelven en ciertas frases ambiguas sus protestas, complicando la situación.

NO SE INTENTARA DAR VIDA AL 3ER. PARTIDO DE E.U. HASTA DESPUES DE LAS CONVENCIONES REPUBLICANA Y DEMOCRATICA DE JUNIO

Los demócratas estudian la mejor manera de enjugar el déficit del presupuesto

WASHINGTON, diciembre 29. (AP).—Convencidos de su habilidad para poder impedir la renominación de Mr. Hoover y dudando de que sea aceptable el candidato democrático, los republicanos independientes del noroeste están tratando seriamente de iniciar un movimiento a favor del tercer partido.

El nombre del senador Norris, de Nebraska, es el más mencionado en relación con el tercer partido, pero también lo son los de Borah, de Idaho, Johnson, de California, y el gobernador Pinchot, de Pennsylvania.

Asegúrase, sin embargo, que no se intentará dar vida al tercer partido hasta después de las convenciones republicana y democrática del próximo junio.

El senador Johnson, de California, no ha estado identificado con los republicanos independientes del noroeste. Sin embargo, ha estado frecuentemente contra la política del presidente Hoover y es considerado como un candidato potencias en las primarias contra el Presidente.

LOS DEMOCRATAS ESTUDIAN LA FORMA DE ENJUGAR EL DEFICIT

WASHINGTON, diciembre 29. (AP).—Los congresistas demócratas aspiran a que el país tenga un sistema de impuestos que lleve al Tesoro ingresos procedentes de fuentes que puedan soportar mejor el costo del Gobierno y una ley arancelaria que estimule el comercio exterior y nacional.

Aunque hay algunas diferencias de opinión entre los jefes del Senado y de la Cámara de Representantes acerca de los métodos para aumentar los ingresos, a fin de hacer frente al esperado déficit de 2,000 millones de pesos, existe entre ellos un acuerdo sobre la idea general de que los ricos sean los que sostengan las nuevas cargas.

El presidente Garner dijo hoy que ni la organización democrática ni la comisión política conjunta del partido en el Congreso, han acordado las fases técnicas del programa de impuestos ni de la proposición arancelaria. Ambos han sido estudiados con el propósito de presentar proposiciones de ley dentro de los dos meses próximos.

En cuanto a los aranceles, Gardner predijo que los demócratas presentarían una proposición que tiende a revivir el comercio con los países extranjeros, pero se negó a divulgar su probable naturaleza. Sin embargo, el representante Rainey, de Illinois, jefe democrático, dijo que probablemente será una medida recíproca.

En los centros democráticos ha ganado terreno la idea de que se revise la ley arancelaria con el fin de que la Comisión de Aranceles pueda recomendar al Congreso las variaciones que estime convenientes en vez de ahcerlo al presidente, como ocurre con la presente ley.

El Secretario

De Estado de los Estados Unidos recuerda al Japón que no debe atacar a Chinchow.

El día 24 del corriente los Estados Unidos, Francia e Inglaterra, decidieron dirigirse de nuevo al Gobierno del Japón para que no avanzase sus tropas sobre la ciudad de Chinchow, y ese mismo día el Embajador de los Esetados Unidos en Japón, Cameron Forbes, presentó al Presidente del Consejo de Ministros del Japón, Inukai, expresando su aprensión de que las operaciones de los japoneses contra los bandidos chinos, resultasen sólo un incidente del ataque a Chinchow.

En ese Memorandum no se cita el «Tratado de las nueve Naciones del Pacífico» pero sí la Comunicación del Secretario de Estado, Mr. Stimson, de fecha 10 del corriente, asociándose a la resolución de la Liga de Naciones sobre la acción de los japoneses en Manchuria.

También los Embajadores de Francia e Inglaterra en Tokio hicieron parecidas observaciones ese día, al Gobierno del Japón.

Aunque se esperaba una dilación por parte de los japoneses, no pensaron esas tres grandes Naciones, Estados Unidos, Francia e Inglaterra, que hubiese un desistimiento definitivo por parte de los japoneses en el ataque a Chinchow, porque, según se va sabiendo, quieren llegar hasta la Gran Muralla de China, como límite de sus operaciones en Manchuria, habiendo desde Mukden, capital de la Manchuria y que ocupan los japoneses, trescientas millas por Ferrocarril hasta Chinchow

La respuesta de Inukai, primer Ministro del Japón, al Embajador Forbes, de los Estados Unidos, fué que se trataba de persecución contra bandidos que infestaban esa región.

Manifestaron también los japoneses que tenían las pruebas de que esos supuestos bandidos chinos de la Manchuria, eran soldados del ex-Jefe de la Manchuria Mariscal Chang Hsueh-liang disfrazados de bandidos.

Pero como ese Mariscal Chang abandonó la Manchuria y reside ahora en Peking o en Shanghai, nadie cree en los Estados Unidos que hostilice allí a los japoneses.

T. C.

NO SE HARA NINGUN VIAJE A EUROPA EN ESTE INVIERNO, DICEN LOS E.U., DANDO A ENTENDER QUE NO IRAN A LA REUNION DE REPARACIONES

Manifestando que la entrevista Mac Donald-Laval tiende a evitar ambigiiedades, se desmintió la noticia de formación de un bloque franco-británico respecto a las reparaciones

WASHINGTON, diciembre 29.—(AP). La insistencia de Europa en hacer saber que una delegación americana debe tomar parte en la próxima conferencia de las reparaciones, ha merecido solamente esta respuesta en los centros oficiales:

«No se hará ningún viaje a Europa este invierno».

Estas son las palabras de Ogden Mills, subsecretario del Tesoro, última de las personas que visitó ayer al Presidente Hoover y la primera que estuvo esta mañana en la Casa Blanca.

La breve respuesta de Mills a las preguntas de los periodistas ha confirmado lo que se venía prediciendo en los círculos bien informados. Es resulta determinación tanto del Gobierno como del Congreso dejar a Europa que solucione sus problemas y dedicar toda la atención a los asuntos interiores del país.

Aunque no ha llegado ninguna invitación oficial para la proyectada conferencia de La Haya al departamento de Estado, los diplomáticos han expuesto ya claramente el deseo de que los Estados Unidos parcipen en esa reunión.

En el asunto de las reparaciones, que es la causa principal de la conferencia, de los Estados Unidos no tienen ningún interés, por tratarse de obligaciones de un país europeo para con otros países del mismo continente. Las deudas de guerra europeas a este país están convenidas y por tanto no pueden ser objeto de discusión en tal conferencia.

En cuanto a los créditos a largo plazo concedidos por los americanos a Alemania, los tenedores están dispuestos a sufrir las pérdidas que sean necesarias. En lo que a los créditos a corto plazo, los Estados Unidos solamente tienen una cuarta parte.

No causaría ninguna sorpresa que las naciones europeas, después de incluír en la Agenda todo aquellos asuntos que pudieran facilitar la participación americana en la conferencia, la invitarán directamente, pero no existe la menor probabilidad de que logren sus deseos.

El Presidente Hoover guarda silencio pero la situación es clara. Europa no ha hecho uso, como él esperaba, de la moratoria de un año que le concedió. Aclamada al principio en todas partes, la moratoria ha sido ratificada por el Congreso con bastante oposición.

Dada la inquebrantable decisión del Congreso de no consentir la cancelación ni reducción de las deudas de la guerra, el Presidente nada puede hacer para aliviar la situación de Europa a base de concesiones de esa naturaleza.

MACDONALD DISPUESTO A CONFERENCIAR CON LAVAL

LOSSIEMOUTH, Escocia, diciembre 29.—(AP) El primer ministro Ramsay MacDonald estaba listo esta noche para reunirse con el primer ministro Laval de Francia a fin de tratar de las reparaciones, si el segundo acepta la invitación.

Nada ha ocurrido con relación a la conferencia, excepto que la opinión británica parece dividida, siendo parte de ella partidaria de que se celebre en Lausana el 25 de Enero.

Mr. MacDonald pasó grandes ratos durante el día de hoy conferenciando con Downing Street.

EL GOBIERNO CONTESTA A LOS RUMORES SOBRE EL BLOQUE FRANCO-BRITANICO

PARIS, diciembre 29.—(AP). Los rumores que han circulado relativos a la formación de un bloc franco-británico contra los Estados Unidos en la próxima conferencia de las reparaciones han sido contestados hoy oficialmente con una nota en la que se dice que las negociaciones que se efectúan entre Londres y París tienen por objeto evitar toda ambiguedad cuando se inicie la conferencia.

Los funcionarios del Gobierno recuerdan las demandas que hizo a Francia el Vizconde de Ickernshaw (Philip Snowden) en la primera conferencia de La Haya que siguió a la creación del Plan Young. Tales demandas del Canciller británico indicaban la necesidad de una completa preparación antes de que se efetúe la nueva conferencia.

Todavía siguen distanciadas las opiniones franceses y británicas, dice la nota. Además de la cuestión referente al tiempo de la moratoria que se concederá a Alemania, continúa siendo un problema a resolver el de la prioridad de las deudas privadas de Alemania sobre las reparaciones.

Los franceses desean que Inglaterra deje los créditos cortos en Alemania, pero insisten en que se escoja entre el bien y el mal.

Los representantes de Londres y París, según se tiene entendido, han estado tratando de un plan consistente en conceder una moratoria de uno a tres años a Alemania para el pago de las reparaciones en vez del aplazamiento por cinco años que propuso Inglaterra o los dos años recomendados por Francia.

La Suntuosidad del Vaticano se ha Puesto de Actualidad con el Derrumbe de la Biblioteca

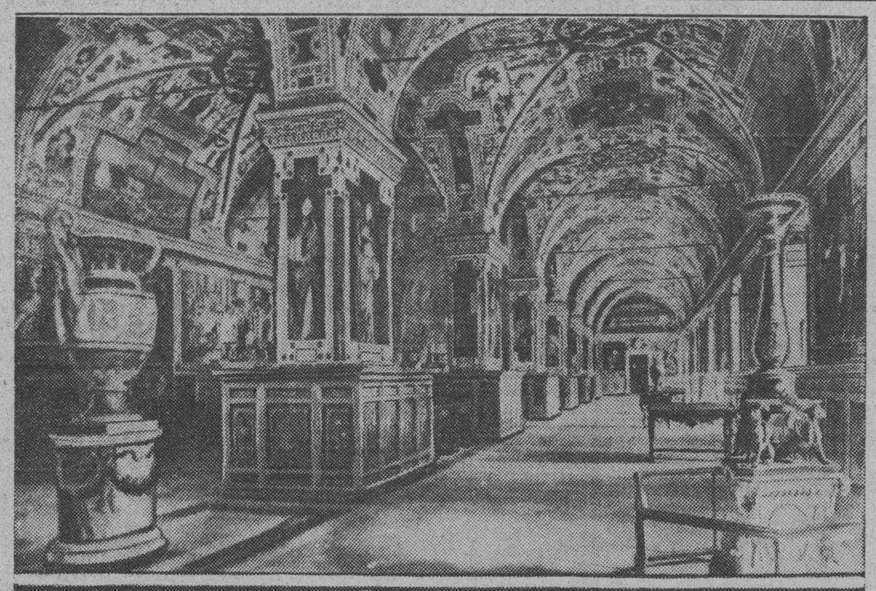

EL TECHO DE UNA DE LAS GALERIAS de la Biblioteca Vaticana se desplomó la semana pasada, causando la muerte a un abogado italiano y a cuatro obreros que trabajaban en la restauración de los muros. La galería databa de 1588 y guardaba en sus anaquales preciosidades bibliográficas, de enorme valor histórico y artístico. La doble foto muestra, arriba, uno de los salones de la Biblioteca Vaticana, y abajo, un aspecto parcial de San Pedro y el Palacio Pontificio, marcando el círculo el ala transversal en que ocurrió el derrumbe.

ANSIOSO DE IMPEDIR QUE SU PATRIA SE SUMA EN UNA NUEVA LUCHA GANDHI QUIERE OBTENER LOS CONSEJOS Y AYUDA DEL VIRREY A ESE FIN

Desde su regreso, Gandhi parece estar impresionado por las apelaciones de los hombres de negocios y se ve que trata de oir la voz de su «yo» interior, para decidir sobre su actitud

BOMBAY, diciembre 29. (AP).—El Mahatma Gandhi trató hoy de entrevistarse con el virrey Lord Willingdon, para obtener sus consejos y su ayuda a fin de llegar a una inteligencia pacífica sobre la turbulenta situación de la India.

Deseando evitar, al parecer, una reanudación del conflicto con el Gobierno sobre la demanda de completa independencia para la India, el jefe nacionalista envió un telegrama al virrey pidiéndole una audiencia. Espérase que el virrey le recibirá, porque una reanudación del boicot contra los artículos británicos paralizaría el comercio en todo el país.

Algunos de los partidarios de Gandhi dicen que no les causaría sorpresa que el jefe indostánico aceptara ser miembro de una de las comisiones que se han designado por el Gobierno británico para continuar la labor de dar una Constitución a la India que comenzó en la conferencia de Londres últimamente celebrada. En todo caso no se espera que la lucha contra el Gobierno se reanude hasta la reunión del Congreso nacionalista en el mes de marzo.

Desde su regreso a la India, Gandhi ha mostrado síntomas de estar impresionado por las apelaciones que le han dirigido los hombres de negocios, los cuales manifestaron al Mahatma que la repetición de la lucha solamente serviría para destruir el poco comercio que ha quedado en la India.

Los jefes provincianos han informado que solamente una parte de los 50,000 nacionalistas que fueron a la cárcel durante la última campaña está dispuesta a sufrir los mismos sacrificios. También sabe el Mahatma que el Gobierno ha reforzado y consolidado sus fuerzas.

Gandhi había amenazado en Londres con ir a otro «purgaotrio de sufrimientos».

En sus investigaciones acerca del mejor sendero a seguir, Gandhi ha buscado el consejo de su «voz interior» más bien que el consejo de los demás.

«Mi fe en la verdad y en la no violencia se ha robustecido con mi visita a Europa, si es que hay sitio para tal robustecimiento», dijo.

«No tengo ninguna finalidad más a que atender en esta vida».

De la introspectiva expresión de su rostro, se deduce que está luchando con su «yo» para hallar el medio de escapar a la responsabilidad de sumir a la India en una nueva campaña de desobediencia civil, de negación al pago de los impuestos y de boicot a los artículos británicos.

Por ahora, el pequeño jefe parece resignarse al programa de la emancipación progresiva de la India que el primer ministro Ramsay MacDonald le ofreció en Londres, dejando sus demandas de completa libertad y control del Ejército, la hacienda y los asuntos exteriores para cuando las fuerzas nacionalistas estén en mejores condiciones para luchar.

LOS «CAMISAS ROJAS» DE LA INDIA SE OFRECEN A IR A LA CARCEL

PESHAWAR, India, diciembre 29. (AP).—Las tribus de «camisas rojas» continúan ofreciéndose a ser arrestadas y noventa y dos individuos fueron detenidos y encerrados en la cárcel de Peshawar.

Treinta y dos voluntarios fueron arrestados en Bannu y algunos otros en Kohat, sumando el total de los encarcelados en los últimos días 1,128. De éstos, 295 han sido declarados culpables de violaciones de la ley y treinta y siete absueltos.

Los habitantes del pueblo de Boka han decidido observar un ayuno de diez días para absolverse del voto de permanecer fieles a los «camisas rojas».

En Peshawar, numerosos grupos se reunieron hoy para ofrecerse a ser detenidos, pero fueron dispersados por las tropas.

Muchos de los khans están haciendo uso de su influencia personal para suprimir las actividades de los «camisas rojas» en sus áreas y en algunos lugares han pedido permiso para utilizar una policía especial.

SEIS MILLONES DE JUDIOS EN SITUACION DIFICIL SE ENCUENTRAN EN EUROPA

MONTREAL, Canadá, diciembre 29 (AP) Seis millones de judíos residentes en la Europa Oriental morirán de hambre este invierno si no se busca fondos para mitigar la terrible miseria que están padeciendo. Así lo anunció hoy el rabí Jonah Wise, presidente de la comisión de auxilios americana, al informar que se necesita levantar por lo menos dos millones y medio de pesos.

El rabí Wise dice que el Gobierno ruso atiende a las necesidades de los hebreos, y coopera en lo posible con sus recursos, como lo demuestra que trescientos mil judíos ya han sido colocados en las fincas del país.

POLONIA ESTA DISPUESTA A ADOPTAR RIGUROSAS MEDIDAS ARANCELARIAS

VARSOVIA, Polonia, diciembre 29. (AP) Esta noche se anunció que a partir del primero de enero se aplicará un embargo a ciertas clases de artículos que se importan por Polonia y se aumentarán los derechos arancelarios a otros.

Las nuevas medidas, que se publicarán mañana o el miércoles, tienen por objeto proteger la balanza comercial de Polonia y servir de contra-movimiento a las restricciones arancelarias impuestas por otras naciones.

Las naciones que resultarán más afectadas por las nuevas medidas serán Alemania, Austria y Checoeslovaquia.

A MEDIA NOCHE COMENZO LA RETIRADA CHINA

(Continuación de la 1a. página)

Los Japoneses Entraron en Pan Shan Shien Venciendo la Resistencia China

YIN KOW, Manchuria, diciembre 29. AP. Avanzando en la forma anunciada por el estado mayor no obstante la tenaz resistencia de la infantería china, el teniente general Jiro Tamon se ha apoderado de Pan Shan Shien en el día de hoy.

La artillería y los aeroplanos jugaron un papel importante en las operaciones del día. Cuatro veces los chinos hicieron resistencia y otras tantas fueron desplazados de sus posiciones y obligados a retirarse por los llanos cubiertos de nieve.

El tiempo ha estado algo más benigno hoy, pues la temperatura ha sido solamente de algunos grados bajo cero, pero todavía es intenso el frío.

El avance comenzó esta madrugada desde Tawa, que fué tomada ayer por los japoneses, quienes vivaquearon en ella durante la noche. El combate más importante ocurrió en la meseta próxima a Chang Chia Tu, a diez millas al sur de Pan Shan Shien. Los chinos habían establecido una línea de defensa compuesta de 1.500 soldados regulares e irregulares, que resistieron todo el tiempo que les fué posible a los atacantes.

Una hora más tarde hicieron otra resistencia cerca de Tatien Chia Wan. Unos 3.000 hombres se opusieron al avance de los japoneses, pero a los cuarenta minutos de fuego se retiraron, perseguidos por los nipones.

Los japoneses también hallaron resistencia en la aldea de Palitze, pero terminaron pronto con el obstáculo.

Antes de que el ejército entrara en Pan Shan Shien los aeroplanos informaron a la base aérea de Tashih Chiao que habían visto un tren chino, compuesto de veintidós carros ,llegar a esa ciudad. Agregaron también que las aldeas próximas a la ciudad estaban llenas de fuerzas chinas.

Tres aeroplanos japoneses cargados con bombas fueron despachados a Pan Shan Shien. Después de realizar su misión, continuó el avance de la caballería, seguida por una flota de tanques de asalto y las tropas de infantería. El ejército pasó la noche en Pan Shan Shien.

Uno de los aeroplanos japoneses sufrió un grave accidente al tratar de aterrizar en Tashih Chiao. El aparato se incendió y los dos oficiales que iban en él recibieron graves heridas.

Los aeroplanos fueron la fuente principal de información durante el avance de hoy, pues los demás medios de comunicación resultaban en extremo lentos. La columna japonesa estuvo usando correos a caballo que empleaban horas en cruzar el llano nevado para dar órdenes a la retaguardia.

Un comunicado dice que cuando los japoneses se apoderaron ayer de un tren blindado en Tawa, resultaron muertos cinco chinos.

Una Brigada Japnoesa se Unirá a las Fuerzas de Tamon

MUKDEN, Manchuria, diciembre 29. AP. Una brigada de tropas japonesas salió hoy de Mukden para Hsin Min Tun, con el propósito, al parecer, de unirse al ejército que están avanzando hacia el norte desde Ying Kow a Kow Pang Tze.

Los planes nipones se guardan en secreto, pero se espera que las fuerzas se combinarán en Kow Pang Tze para seguir sobre Chinchow.

Dos regimientos de infantería y algunos destacamentos de artillería componen la unidad que ha salido para Hsin Min Tun al mando del mayor general Kamura.

Dícese que las tropas encontraron resistencia en su intento de unirse a las fuerzas del general Jiro Tamon en Kow Pang Tze. Los exploradores nipones informan que 4.000 soldados regulares y 10.000 irregulares chinos se concentran en Pai Chi Pu, a 14 millas al sudoeste de Hsin Min Tun y entre esa ciudad y Kow Pang Tze.

Los Aeroplanos Causaron Gran Alarma en Chinchow

CHINCHOW, diciembre 29. AP Los residentes de esta ciudad se alarmaron grandemente cuando varios aeroplanos japoneses volaron por encima de la población. Los aparatos nipones no dejaron caer bombas, pero los habitantes no podían ocultar la nerviosidad de que estaban poseídos, por esperar un ataque aéreo en cualquier momento.

CHANG HSUEH-LIANG ORDENA LA RETIRADA DE CHINCHOW

PEIPING, China, diciembre 29. AP. El mariscal Chang Hsueh-Liang ha ordenado a sus tropas de la Manchuria que evacuen el áreo de Chinchow y se retiren al sur de la Gran Muralla de China.

«He adoptado esta resolución únicamente con el objeto de que los militares japoneses no tengan ningún pretexto para extender la guerra y sus consecuencias al norte de China, especialmente al área de Peiping-Tiensin», dijo el mariscal a la Associated Press.

La retirada ha comenzado ya, según se tiene entendido, y se realizará todo lo más rápidamente que sea posible.

La noticia de la decisión del Mariscal se dió a la publicidad después que su cuartel general anunció que los chinos había logrado dividir el ejército japonés que avanza desde Ying Kow hacia Kow Pang Tze.

El cuartel general anunció también que varios centenares de chinos y 150 japoneses por lo menos cayeron en el combate habido en el distrito de Ying Kow, en los últimos días.

La decisión de Chang Hsueh-Liang de evacuar a Chinchow significa, al parecer, el éxito completo del Ejército japonés en la Manchuria.

Todas las restantes secciones de la provincia, con excepción de Chinchow se encuentran en poder de los japoneses hace varias semanas.

El gobierno de Tokío ha reiterado que no quedaría satisfecho hasta que las fuerzas del mariscal Chang abandonasen la provincia.

Hace unas dos semanas el mariscal Chang dimitió el mando de las fuerzas chinas en la Manchuria, pero según los funcionarios de Tokío semejante renuncia a nada equivalía, puesto que no tenía el propósito de abandonar su autoridad.

El gobierno de Nankin pidió a Chang que aceptara el cargo de Comisario militar del norte de China, pero este recomendó que se formara un consejo que se ocupara de los asuntos militares, y que no tendría inconveniente en presidirlo.

COMENZO LA RETIRADA CHINA DE CHINCHOW

CHINCHOW, China, diciembre 30. (miércoles).—AP.—Hoy comenzaron a evacuar esta ciudad las tropas regulares chinas.

Ocho trenes completos salieron llenos de soldados en dirección a Lanshan, al Sur de la Gran Muralla. Al mismo tiempo otros contingentes que estaban acantonados al Este de Chinchow comenzaron a retirarse rápidamente hacia el Oeste.

En Kowpangtze es enorme la confusión. La inmensa mayoría de los residentes quieren tomar por asalto los trenes que salen hacia el Sur. Se espera que esta tarde entren en la ciudad las tropas japonesas de la vanguardia del ejército que marcha sobre Chinchow.

Las autoridades militares chinas dicen que las líneas de comunicación con Mukden han sido cortadas, interviniendo los japoneses todos los telégrafos, siendo esto preludio de la incautación del ferrocarril de Peiping a Mukden, para mover tropas hacia Chinchow.

MAS NOTICIAS SOBRE LA RETIRADA

TOKIO, diciembre 30. (Miércoles.) (AP.)—Un despacho de la agencia Rengo desde Tientsin dice que la fuerza principal del ejército chino en Chinchow comenzó a retirarse dentro de la Gran Muralla a medianoche, causando no poca confusión en Shanaikwan.

HOLANDA NIEGA PERMISO AL EX KAISER GUILLERMO PARA MARCHAR A ALEMANIA

LONDRES, diciembre 29 (AP) Un despacho de La Haya al periódico «Daily Mail», dice esta noche que el Gobierno holandés ha negado al exKaiser de Alemania, hoy Guillermo Hohenzollern, permiso para ir a Frankfort-sobre-el-Main, para visitar a su hermana, la exreina Sofía de Grecia, que se encuentra allí gravemente enferma.

Una de las condiciones impuestas para autorizar la residencia del ex Kaiser en Holanda, es que el Gobierno nacional no tuviera la menor dificultad con otros, por dicho motivo. Sabiéndolo, el exKaiser tanteó al Gobierno de La Haya, para saber si permitiría su viaje a Frankfort. Se cree que Guillermo Hohenzollern no insistirá, en vista del fracaso de la gestión inicial.

SE TEME POR LA VIDA DE QUINCE PERSONAS DE UN BARCO QUE ENCALLO

HELSINGFORS, Finlandia, diciembre 29. (AP) Se teme que quince personas hayan perecido ahogadas en el desastre marítimo ocurrido frente a este puerto. El buque «Orion» después de correr un temporal encalló en la costa, donde fué juguete de enormes olas que barrieron constantemente la cubierta del barco. Nueve tripulantes fueron salvados, desconociendo la suerte de los restantes.

La Cuestión Del Desarme

Por Gastón Mora

Como se sabe, en el próximo mes de febrero se reunirá una Conferencia internacional para tratar de la cuestión del desarme. Todas las naciones enviarán representantes o delegados a esa Asamblea, de la cual se mofan, desde ahora algunos periódicos socialistas, que **no creen** en la sinceridad de las grandes potencias cuando hablan del desarme o de la limitación de los armamentos. Uno de esos periódicos exclama: **"¿Quién engaña a quien, suponiendo que todavía haya en el mundo quien se deje engañar?"** Es posible que ya no exista en la Tierra nadie **"engañable"**, pero puede haber alguien al cual convenga hacerse el **engañado.** Se ha dicho que **"un vivo"**, que **"un listo"** es uno que se figura que engaña a los demás. Pero como ya todo el mundo "es vivo", "es listo", resulta que todos desempeñan un papel, que todos representan una comedia. Después de todo, eso es la vida; una comedia, que a veces se "torna" tragedia. La risa y el llanto alternan en la **tragi-comedia** humana. Nadie engañará a nadie en la Conferencia del Desarme. Quizás haya quienes se hagan los engañados. En la Conferencia habrá un gran número de naciones, pero **no se hará más que lo que quieran las llamadas** "grandes potencias", a saber: Rusia, Alemania, Italia, Francia, Inglaterra, los Estados Unidos, el Japón. Antes de 1918 había el Austria, pero el imperio **austro-húngaro** desapareció en el **escotillón** que para él fué el Tratado de Versalles. Las demás naciones harán lo que indiquen "las grandes". Siempre ha sido lo mismo. Donde están los tigres, los leones, los elefantes, las panteras, los leopardos y otras **alimañas,** permanecen cohibidos, silenciosos, los corderos y demás inofensivas especies animales. Lo propio aconteció en la Conferencia de Versalles, que elaboró el tratado de paz entre los beligerantes de la guerra de **1914 a 1918.** En esa Conferencia se hizo lo que quisieron los Estados Unidos, Inglaterra, Francia e Italia. "Los grandes", es decir, "los poderosos" imponen su voluntad. Los "pequeños" enmudecen, y siguen el impulso de aquellos. **Representémosnos** una Asamblea de leones y corderos. ¿Qué pueden hacer las naciones "pequeñas" de Europa y América en una Conferencia internacional, en la que están Rusia, el Japón, los Estados Unidos, Alemania, Francia, Italia, Inglaterra?

¿Es posible el desarme de "los colosos internacionales"? No lo juzgan hacedero los periódicos socialistas. No reducirá su ejército Rusia, temerosa ante el Japón y ante la Europa capitalista. No reducirá el suyo Alemania, que aspira a "recuperar sus colonias y su antigua preponderancia en Europa. No reducirá el suyo Italia, porque se vendría al suelo el **fascismo,** que es un régimen de fuerza, y porque **sueña** con expansiones territoriales en Europa y Africa. No reducirá Francia su ejército, que la ha hecho **la primer potencia** del Viejo Mundo, y que le ha dado el **segundo imperio colonial** del planeta. No reducirá Inglaterra su ejército, sin el cual perdería al Indostán. No reducirá el Japón su ejército que le ha dado la supremacía en el Asia, y que le permite **"gallear"**—como está **galleando**—ante los Estados Unidos y la Liga de las Naciones. No reducirán los Estados Unidos su ejército presente como presienten cada vez con más fuerza, que para ellos es **un peligro** el Japón y un peligro algo serio "Pudiera ser, escribe un periódico socialista, que haya reducciones o limitaciones en el papel, en los protocolos—el papel, los protocolos todo lo aguantan—pero no las habrá en las realidades". Bien dicho. Una cosa son las restricciones **contractuales,** y otra cosa las restricciones **prácticas.** Agrega el aludido periódico: "¿Quiénes podrían cuidar del cumplimiento de los acuerdos o convenios?" ¿La Liga o Sociedad de las Naciones? Ello sería pueril pues ese organismo carece de medios coercitivos para hacer cumplir sus decisiones. Le pasa lo que a los Tribunales de Justicia, que **no pueden imponer** sus fallos sin el auxilio que les presta el Gobierno, que es el que dispone de la fuerza pública. En el mismo caso se hallan los Congresos. Sin embargo de todo lo expuesto, no será completamente **ineficaz** la Conferencia del Desarme. Servirá para fortalecer en los pueblos la conciencia de que la preservación de la paz está en su voluntad y **no** en pactos, acuerdos o convenciones protocolares. La guerra mundial concluyó cuando Rusia, Austria y Alemania decidieron **no pelear más.**

M.E.C.D. 2016