1A SECCION

EL DIARIO DE LA MARINA es el periódico más antiguo de Cuba. Fué fundado en el año mil ochocientos treinta y dos.

SERVICIOS ESPECIALES DE ESPAÑA

DIARIO DE LA MARINA

MIEMBRO de The Associated Press. Esta queda autorizada para usar nuestros servicios y noticias de información.

HILO DIRECTO CON NUEVA YORK

1A SECCION

AÑO XCIX.—NUMERO 326. ACOGIDO A LA FRANQUICIA POSTAL LA HABANA, MIERCOLES, 16 DE DICIEMBRE DE 1931.—SANTOS VALENTIN Y ALICIA. TIEMPO PARA HOY: VARIABLE EJEMPLAR: 5 CENTAVOS

MEMBRETE FISCAL UNIFICADO

Tropas Japonesas Van al Encuentro de 2.000 Chinos

En el Sur de Manchuria han Ocurrido Varios Choques Entre las Tropas del Japón y Fuerzas Irregulares Chinas

Es Probable Que "Chocolate" Salga Hoy Para Cuba

Los Documentos de Extradición se Entregarán hoy al Cónsul en N. York Para que Salga en el "Morro Castle"

A PETICION DE LOS ORTODOXOS, EL COMITE PARLAMENTARIO LIBERAL ESTUDIARA LA AMNISTIA POLITICA

IMPRESIONES

"Huele la tierra a incendio en el verano".

Aquí hace rato que el vaho de sangre nos asfixia.

La Muerte raro es el día que no nos fuerza a fijar la atención en su guadaña simbólica. Se está conduciendo ahora entre nosotros con cierta extravagancia, como enfurecida o despechada de la mísera siega a que tuvo que reducirse en nuestra última guerra civil.

Ahora algunos de sus golpes suele envolverlos en el velo tupido de lo misterioso. Dijérase que, celosa de que no se sepa cómo se vive hoy, pone ahinco en que tampoco se sepa cómo ni por qué se muere. ¡Simples rivalidades entre la Muerte y la Vida!

Ese doble suicidio de ayer produce espanto. Es la demostración más evidente de que los problemas de este mundo no se solucionan sólo con fórmulas telúricas.

Por eso el bolchevismo incurre en una necedad al querer arrancar a Dios del alma sin suprimir el alma.

A esos dos jóvenes, que expiraron cara a cara a un court de tennis, como si hubiesen fallecido de aburrimiento ante una mala exhibición, no les faltaban recursos materiales para vivir. ¿Por qué se mataron entonces? ¿De qué carecían? Pero ¿es que sólo de pan vive el hombre? ¿Es, acaso, que sólo por falta de pan se muere?

El joven que ayer abrió para sí las puertas de la muerte, no sin antes inducir con éxito a su cónyuge a que le precediera en el trágico mutis, era un obseso del suicidio. Quizás pensara, con el poeta, que "esta angustia y este tedio ya los tendrán sin remedio, los que caminan detrás". y con esta desoladora convicción y decidido a no saber más de petardos, murmuraciones políticas, lamentos, implo raciones y todo lo demás que ameniza nuestra vida criolla se dirigió al lugar escogido de antemano para desde allí disparse como un proyectil, en la grata compañía de su esposa obediente, hacia las esotéricas regiones que un poeta llamara "sombras de un sueño".

Este Werther cubano no es un caso típico de enajenación mental, sino simplemente un enfermo del mal del siglo, a cuya esposa contagió con la misma factibilidad que si le hubiese transmitido un catarro. No hizo nada de maravilloso, como creen los que admiran la decisión de quienes se marchan de este mundo por voluntad propia, ya que el más insignificante esfuerzo de los que se hacen para poder sostenerse en la vida sin sucumbir entraña más valor y coraje que el gesto apocado de quien se refugia en la muerte, temeroso de las privaciones materiales o por no saber o no querer llenar con sentimientos ultraterrenos el vacío del corazón.

Al suicida no se le puede admirar como no se puede admirar al que huye, al que deserta, al que se espanta ante el peligro o el dolor.

Admirable el que sufre y no hace de su infortunio granjería. Más admirable aún el que sufre y calla. Pero admirable, más que ningún otro, es el que sabemos que sufre y trata de ablandar sus desventuras con la conformidad gozosa y risueña de los bienaventurados y limpios de corazón.

¡Menguados los que buscan en la nada la solución definitiva! ¡Allá ellos que nacieron sin paladar para el dolor! ¡Allá ellos a los que no les fué dable sentir la voluptuosidad de ver cómo las penas del espíritu, sometidas a una gimnasia filosófica o religiosa, van desarrollando los músculos del alma hasta poder exclamar como el personaje de un drama castellano:

..... Yo digo
que en este mundo no se pierde (nada
Así, si mi dolor no es un castigo,
es la paga adelantada
de otra vida mejor ¡y lo bendigo!

Son calificados de ridículos los informes del avance de tropas francesas sobre China

RESUMEN DE NOTICIAS SOBRE EL CONFLICTO CHINO-JAPONES)

—En vista de las críticas de que ha sido objeto por su débil política exterior, Chiang Kai-Shek dimitió ayer la Presidencia de China. Espérase que con su renuncia podrá formarse un gobierno de coalición.

—Lin Sen, que ha ocupado interinamente la Presidencia, se educó en EE. UU. y durante muchos años residió en California. Tiene 67 años de edad y es miem-

(Continúa en la ULTIMA, col. 2)

TREGUA EN LA HUELGA DE LUZ DE S. DE CUBA

Se aceptó la proposición del Sr. Arnaz, Alcalde Municipal. Se dan 30 días de plazo a la Compañía

SANTIAGO DE CUBA, diciembre 15.—(Radio).—En el despacho del Alcalde de la ciudad señor Arnaz se reunieron esta tarde sobre 100 comerciantes de esta ciudad, aceptando lo propuesto por dicha autoridad municipal, en el sentido de abrir

(Continúa en la pág QUINCE, col. 3)

EL SUBDIRECTOR DE LA OFICINA PANAMERICANA DE WASHINGTON EXPLORARA NUESTROS CAMPOS

MR. WILLIAM MONNING, Subdirector de la Oficina Pan Americana de Washington, que acaba de llegar a la Habana y se propone recorrer en su automóvil toda la Carretera Central.

INFORMACION TELEGRAFICA del Interior de la Isla, en la página DIECISEIS.

Sale hoy en automóvil hacia la Provincia de Pinar del Río, y al regreso seguirá hasta S. de Cuba

Mr. Williams Monning justamente termina su colación y, aun de sobremesa, charla con su esposa y una pequeña hija de nueve años cuando el repórter hace su irrupción en el comedor. Es una amplia habitación de un hotel citadino lleno de luz y si-

(Continúa en la pág. QUINCE, col. 5)

La Cámara aprobó el párrafo primero, del primer artículo de la Ley de impuesto al petróleo

Por unanimidad aprobó anoche la Cámara de Representantes el párrafo primero del primer artículo de la Ley del Impuesto al Petróleo y sus Derivados.

Hasta ese momento no hubo disparidad de criterio entre los señores congresistas, pero la tremolina se inició cuando se puso a discusión el párrafo segundo, al que el señor Cuéllar ha presentado una enmienda autorizando al Ejecutivo a organizar la oficina para la recaudación por concepto del petróleo.

Se vió en seguida a los liberales de-

(Continúa en la página DIEZ, col. 3)

QUEDA FORMADO POR MANUEL AZAÑA EL PRIMER GOBIERNO CONSTITUCIONAL DE ESPAÑA

Lerroux dice que ellos serían un obstáculo en el Gobierno, y anuncia que no hará oposición

MADRID, diciembre 15.—(AP). El primer ministro Azaña, después de celebrar una serie de conferencias, anunció esta noche que había completado la lista del Gobierno, excluyendo a Alejandro Lerroux y designando para el ministerio de Estado,

(Continúa en la pág QUINCE, col. 3)

POLA NEGRI, ENFERMA DE GRAVEDAD, EN SANTA MONICA, EN UN HOSPITAL

SANTA MONICA de California, diciembre 15.—(AP).—Pola Negri, la famosa actriz sinegráfica, estaba hoy por la noche en observación en un hospital de esta ciudad. Su médico, el doctor Leo J. Madsen, dice que no puede asegurar si Pola sufre un envenenamiento por ptomaínas, o un

(Continúa en la página DIEZ, col. 1)

Los documentos fueron enviados de Washington a N. York en el correo aéreo que salió anoche

NUEVA YORK, diciembre 15.—(AP).—Augusto Merchan, consul general de Cuba fué informado esta noche por la Embajada Cubana que los documentos necesarios para poder llevar a cabo la extradición de Chocolate han sido enviados por el correo esta misma noche a fin de que lleguen a las oficinas del consulado en New York mañana por la mañana.

El Cónsul General declaró entonces que actuaría en seguida en el caso a fin de conseguir que el Kid

(Continúa en la pág. QUINCE, col. 5)

EN HUELGA LOS SIRVIENTES DE "LA PURISIMA"

Seguirán atendiendo solamente a los enfermos. Los estudiantes disueltos al querer adherirse

Ayer, a las doce del día, se declararon en huelga los sirvientes y empleados de patio que laboran en el Sanatorio «La Purísima Concepción», de la Asociación de Dependientes del Comercio. Este problema se planteó desde hace algunos días

(Cont. en la Pág. NUEVE, Col. 6)

EL CERRAJERO ALONSO Y EL ALBANIL PAREDES, ARRESTADOS POR LOS EXPERTOS Y PUESTOS EN LIBERTAD POR EL JUEZ ESPECIAL, DR. ALMAGRO

Situación del Proceso por la Muerte de Rachel

La inspección ocular en el lugar del crimen demostró que si Raquel gritó pudo ser oída afuera. El Jefe de la Secreta continúa aportando datos contra Villaverde. Nuevos informes

El Juzgado Especial verificó ayer otra inspección ocular en San Miguel 38, el pisito en cuyo baño apareció asesinada Rachel D-Keirgester.

El Jefe del Departamento de Identificación tomó nuevamente fotografías de las huellas digitales halladas en el baño.

El juez ordenó al oficial Larios que, encerrado en el cuarto de baño, comenzara a gritar, para probar, desde la calle, si fué posible que se la hubiera escuchado al pedir auxilio.

El señor Larios cumplió la orden y estuvo gritando a más no poder, hasta que el juez, desde la calle, percibiendo los gritos, le mandó a decir que se callase.

Se comprobó que, efectivamente, los vecinos y transeuntes pudieron escuchar claramente a Rachel, si ésta demandó socorro cuando era asesinada.

El juez examinó al testigo Manuel Alvarez, encargado del segundo piso de San Miguel 38, pero su declaración carece de importancia.

El juez ha dispuesto que se cite nuevamente al norteamericano Clark y a otros testigos más.

También que el jueves se practique con Oscar Villaverde y Alberto Jiménez la prueba para determinar cuál de los dos es el zurdo.

Los expertos detuvieron al cerrajero Carlos Alonso y al albañil Tomás Paredes, porque se dijo que el martes tanto el cerrajero, como Clark y el albañil estuvieron en la casa del crimen. La acusación en este caso no es directa, sino de referencia.

Fueron puestos en libertad.

Los expertos, que llevaron al testigo Posse a declarar contra el albañil, el norteamericano y el cerrajero, y que prometieron al Juzgado descubrir al criminal, han fracasado como sus colegas de la Secreta.

El repórter Díaz Versón envía un escrito al Juez Especial de la causa en el que, luego de examinar minuciosamente todas las circunstancias que concurrieron al hecho, concluye que la muerte de la danzarina Rachel debe atribuirse a un accidente, del que no pudo reaccionar debido a que antes de penetrar en el baño estuvo ingiriendo bebidas alcohólicas que la embriagaron completamente.

Como anunciamos en nuestra edición anterior, en la mañana de ayer, a las once, el Juzgado Especial llevó a cabo una inspección ocular en el tercer piso de la casa San Miguel 38 y medio. A esa diligencia asistieron el doctor Palma, defensor del músico Jiménez Rebollar; el doctor Israel Castellanos, Jefe del Gabinete de Identificación y el Jefe de la Policía Secreta, comandante Santiago Trujillo; el detective Santiago de la Paz y el Fiscal, doctor Valiente.

VARIAS PRUEBAS

El doctor Almagro comenzó a practicar un minucioso registro en todos los departamentos, sin que lograra hallar dato alguno que no se haya hecho constar ya en las fojas sumariales instruidas por el doctor Lazcano.

Después ordenó el doctor Castellanos que procediera a tomar con el aparato de Bertillón las impresiones digitales que aparecen en el cuarto de baño, así como placas fotográficas de las huellas de sangre que en distintos lugares se observan.

AMPLIANDOLAS

Como esas pruebas ya habían sido sacadas por el doctor Israel Caste-

llanos en distintas oportunidades anteriores, solamente se concretó a ampliarlas, con el fin de ver si se podían encontrar huellas dejadas por el criminal.

LOS GRITOS

El doctor Almagro para comprobar si desde el exterior podían ser escu-

(Continúa en la pág. QUINCE, col. 6)

El Homenaje Nacional al DIARIO DE LA MARINA: Reunión Preparatoria de la Asamblea de Corporaciones de Detallistas

Para celebrar un cambio de impresiones sobre la forma en que al Comercio Detallista de Cuba le sea dable participar en el Homenaje al DIARIO, se reunieron ayer en la Asociación de Comerciantes — Oficinas del Patronato — los señores Francisco Moscoso, Manuel Infiesta y Benjamín López, por la Asociación de Detallistas, y Narciso Pardo y Antonio Pérez Manrique, por el Centro de Cafés, habiendo excusado su asistencia, con previa aceptación de los acuerdos que se tomasen, la representación del Centro de Detallistas, por tener su Directiva que celebrar a esa misma hora otro acto improrrogable. Por unanimidad, se tomó el acuerdo de convocar para el martes próximo, a las dos de la tarde y en el mismo sitio, una Asamblea de las Corporaciones Detallistas, con el fin de determinar el procedimiento para que éstas y sus miembros cooperen al mayor éxito de nuestra Edición Secular. En el grupo aparecen también el señor Roberto de Guardiola, Secretario General de la Asociación de Comerciantes y del Patronato, y el señor Acevedo, director técnico del «Número-Centenario», allí presentes para informar detalladamente, en cumplimiento de su deber.

AGENDA DE LA TERCERA JUNTA DEL CONSEJO INTERNACIONAL AZUCARERO, REUNIDO EN PARIS

Hay una proposición del doctor Viriato Gutiérrez para lograr mayor consumo de los azúcares

Publicamos a continuación la agenda de la tercera junta del Consejo Azucarero Internacional que se celebró el día 14 y ayer en el Hotel Ritz en París, quedando aplazada la sesión plenaria.

1.—Aprobación de las Minutas de la segunda Junta del Consejo celebrada en París los días 14 y 15 de septiembre de 1931.

2.—Perú.—Cumplimiento del convenio con la Sociedad Nacional Agraria. Copia del Convenio será puesta en circulación más adelante

3.—Reporte del Presidente con motivo de su visita a Cuba y a los Es-

(Continúa en la página DIEZ, col. 1)

Se Entrevistaron los Tranviarios con Mr. Steinhart

Los obreros piden les concedan las peticiones que han quedado pendientes después de la huelga

Por espacio de tres horas, de tres a seis de la tarde, ayer estuvieron reunidos en las oficinas de la Havana Electric Railway Company, sitas en Reina y Angeles, el presidente y director de la misma señor Frank Steinhart y los miembros del Comité Ejecutivo del Sindicato de

(Continúa en la página DIEZ, col. 3)

LA SELECCION DE LOS NINOS EN EL CONCURSO DE HIGIENE INFANTIL, CONTINUARA MANANA

El Censo Auxiliará a los Juzgados en su Investigación

Acordada la nulidad de todas las cédulas devueltas. No se fijó la terminación del Censo

Conforme se había anunciado, celebró sesión ordinaria la Junta Nacional del Censo. Presidió el Magistrado del Tribunal Supremo doctor Raúl Trellés Govín, asistiendo además el Director General Ingeniero Octavio Masses Valera, el vocal también Ingeniero Carlos Maruri y actuó de secretario el doctor Juan C. Zamora.

La Junta conoció especialmente la solicitud formulada por el Presidente de la Audiencia de Santa Clara al Director del Censo, rogándole se sirviese remitir a la mayor brevedad al juzgado de instrucción de Cienfuegos algunos importantes documentos y antecedentes que por el mismo ya se habían demandado oportunamente; pero que no había sido posible enviar con anterioridad; es decir,

(Continúa en la pág. QUINCE, col. 8)

Gran entusiasmo en los pueblos del interior por los concursos que se están llevando a cabo

Continúan celebrándose en el interior de la República los Concursos locales de Maternidad y Homicultura y, según los telegramas oficiales enviados por los jefes locales de Sanidad al doctor López del Valle, presidente del Jurado Nacional, ha reinado gran animación, cooperando al éxito de los mismos los elementos sociales, comerciales, etcétera, de cada término.

EN GUANTANAMO

El doctor López, jefe local de Guantánamo, ha informado que celebrado el Concurso fué otorgado el primer premio, consistente en sesenta pesos, al niño Fausto Santiago Casamayor Corso; el segundo, de 25 pesos, a Arquímides Reyes; el tercero, de 20 pesos, a Jorge Ferrer; el cuarto, de 15 pesos, a Miguel Angel Zapata; el quinto premio, de 10 pesos, a Wifredo Viel Rodríguez; el sexto premio, consistente en un par de aretes de oro, una cadenita de oro con su medalla, un anillo de oro y un pulso de azabache, donados por la joyería «El Diamante»,

(Continúa en la página DIEZ, col. 2)

INFORMACION POLITICA. Véala en la Página QUINCE.

Un Golpe Mortal Para la Industria Cigarrera

NO es aventurado sostener que el aumento de impuestos a los cigarrillos arruinará a la industria cigarrera, cuya situación no tiene nada de próspera.

Lo peor del caso es que, unida en cierto modo esa industria a la de elaboración de tabacos, por el material que de ella aprovecha, ésta probablemente sufrirá los efectos de la crisis a que se lleva a aquélla con el proyectado recargo tributario, y no hay para qué decir que advendrán en definitiva nuevos perjuicios para los cosecheros.

Prácticamente la producción de cigarrillos no tiene más mercado que el nacional. El valor de las exportaciones en el año 1930, según datos contenidos en la estadística preparada por la secretaría de Estado para información de los funcionarios del servicio exterior, ascendió a $254.261.

Aparecen vendidos $98.846 a la Argentina, $65.121 a Panamá, $32.948 a las Islas Canarias, $13.576 a Colombia, $8,433; a España, $5,020; al Perú, $4.847 a los Estados Unidos y el resto a los demás países, figurando entre ellos Francia con $116. a pesar de las ventajas que nos prometía el tratado comercial, e Italia, con quien también tenemos tratado, no nos compró absolutamente nada.

Para que pueda apreciarse mejor

(Continúa en la pág. QUINCE, col. 4)

"No es Delito ser Nudistas si Nadie los ve", Dice un Juez al Dictar Absolución

NUEVA YORK, diciembre 15. (AP).—Entendiendo que no hubo ofensa a la decencia pública desde el momento «que nadie vió nada», el magistrado Jonah Goldstein declaró hoy sin lugar las acusaciones contra 19 hombres y mujeres, todos nudistas, que fueron arrestados en un gimnasio de la Séptima Avenida hace una semana justa.

—Lo que hoy se ve en las playas sin que nadie se escandalice—comentó el juez al dar su fallo—hace

(Continúa en la pág. QUINCE, col. 5)

Una oportunidad

de convertirse en propietario, y dos grandes periódicos servidos en su domicilio es más de lo que razonablemente se puede esperar de una

CUOTA MENSUAL de UN PESO SESENTA CTS

no olvide que esa oportunidad caduca en breve pues después de diciembre 15 sólo admitiremos suscripciones de

TRIMESTRES SEMESTRES y AÑOS

llame por los teléfonos M-7911 - - A-3785

y ordene su suscripción ahora o utilice los servicios del agente en su localidad.

Vea las bases que normarán la amortización del Chalet

Pidió el Duque de Manchester Nueva Licencia Nupcial

Pasará su luna de miel en Cuba. En New York le negaron permiso pero lo solicitó en Connecticut

GREENWICH, Connecticut, diciembre 15. (A. P.)— William Angus Drogo-Montagu, duque de Manchester, a quien se negó una licencia de matrimonio en Nueva York, ha solicitado autorización en esta localidad para casarse con Miss Kethleen Ethel Dawes, según se ha sabido hoy.

El duque y la novia vinieron a Greenwich el sábado, después de haberles sido denegada la autorización en Nueva York. Después de hacer la solicitud regresaron a la última ciudad, diciendo que volverían el jueves para la ceremonia.

Henry P. Crawford, funcionario del Ayuntamiento, ha dicho que de acuerdo con la ley de Connecticut no encontrará el duque los obstáculos que halló en Nueva York.

El duque contrajo matrimonio hace treinta años con Miss Helena

(Continúa en la pág QUINCE, col. 3)

Sin el Cordial Apoyo del Pueblo, el Plan Azucarero se Reduce a Simple Humo

El presidente de la Asociación Nacional de Colonos, doctor Walfredo Rodríguez Blanca, contestó ayer al cablegrama enviado a la Asociación desde París por la Delegación del Instituto Azucarero Cubano a las conferencias azucareras de París y Amsterdam, en la siguiente forma:

«Mr. Powell no debería sorprenderse por haber recibido cientos de cartas de las representaciones cubanas de toda clase de actividades económicas, todas contrarias a las medidas artificiales. El acuerdo de la Asociación de Colonos refleja exclusivamente la pública opinión, reforzada por las cándidas afirmaciones de Mr. Powell acerca del llamado pacto de caballeros con la industria americana. El Consejo podrá ignorar la opinión de los productores cubanos e imponer lo que crea conveniente, pero ustedes pueden asegurar que sin el cordial apoyo del pueblo el plan se reduce a humo».

MOVIMIENTO MARITIMO

NUEVA YORK, diciembre 15.—AP. —Hoy llegaron a este puerto los vapores Mauretania y Oriente, procedentes de la Habana.

NO HUBO DEFRAUDACION EN LA ZONA FISCAL DE VICTORIA DE LAS TUNAS; SOLO NEGLIGENCIA

En un sólo día han ingresado ahora $20,000. Los expedientes permanecían casi abandonados

Hace mes y medio aproximadamente, se recibieron noticias en la Secretaría de Hacienda acerca del anormal funcionamiento del Distrito Fiscal de Victoria de las Tunas, importante zona recaudadora enclavada en jurisdicción donde efectúan sus labores varios ingenios de gran importancia.

Más tarde, el propio Departamento de las Finanzas pudo comprobar que el estado de las cuentas rendidas por dicha oficina fiscal no era el debido, así como que ese estado anómalo de la oficina de referencia se debía, no a que se hubiera realizado defraudación alguna, sino a que el sistema de tramitación que en la misma se seguía era culpable del entorpecimiento que se registraba en la buena marcha de esa dependencia de Hacienda.

(Continúa en la página DIEZ, col. 1)

El Banquete de los Periodistas de New York al Conde del Rivero

REGRESO AYER a la Habana por la vía aérea, el Presidente de la Empresa DIARIO DE LA MARINA, Conde del Rivero.

Al aeropuerto de Columbia acudió a recibirlo un numeroso grupo de familiares y amigos, que le saludó a su vuelta de New York, donde permaneció algunas semanas realizando gestiones íntimamente ligadas al DIARIO DE LA MARINA.

Coincidiendo con su regreso, nos llegó ayer tarde la presente foto del banquete que le fué ofrecido por el Club de Periodistas de New York.

En ella aparecen, de izquierda a derecha, el general Rafael de Nogales, militar y escritor veezolano; Francisco Ariza, director de «Cine Mundial»; el Conde del Rivero; Frank Parker Stockbridge, director de «American Press»; Leslie H. Allen, presidente del Club de Periodistas; y Charles Stephenson Smith, jefe del Servicio extranjero de The Associated Press.

Se Presenta una Modificacion a la Ley del Divorcio

Establece recurso de apelación contra las sentencias de los jueces en casos de divorcio

El Representante doctor Alfredo Barrero presentó ayer a la consideración de sus compañeros un proyecto de ley modificando preceptos de la del divorcio en lo que atañe a la apelación contra los fallos de la primera instancia y la casación con-

(Continúa en la página DIEZ, col. 3)

LOS RESTOS DE 48 VETERANOS SERAN TRASLADADOS AL OSARIO DEL CEMENTERIO, EL DOMINGO

Se hallan en el panteón que posee el Consejo Nacional de Veteranos. Se invita a los familiares de los fenecidos al solemne acto del traslado. Relación de los 48 libertadores

La Junta de Directores del Consejo Nacional de Veteranos de la Independencia, en sesión celebrada recientemente acordó que los restos mortales de los cuarenta y ocho veteranos que han sido inhumados en distintas fechas en el panteón que en el Cementerio de Colón posee esa colectividad patriótica, sean trasladados al osario del mismo.

Para dicho acto que se llevará a efecto el próximo domingo día 20, a las diez de la mañana, ha invitado el presidente del Consejo Nacional a los familiares de los veteranos fallecidos, así como a todos sus compañeros residentes en esta capital.

He aquí la relación de nombres de los cuarenta y ocho veteranos

(Continúa en la pág. QUINCE, col. 4)

M.E.C.D. 2016

DIARIO DE LA MARINA

FUNDADO EN 1832

Dirigido hasta 1919 por D. Nicolás Rivero y Muñiz.

OFICINAS: HABANA, PRADO 103.—NEW YORK: 516 FIFTH AVE.

Editado por la Cía. DIARIO DE LA MARINA (S. A.) cuyo programa consiste en la defensa de los intereses generales y permanentes de la Nación cubana, de los especiales de la Colonia española establecida en la misma y de la unión y armonía entre los diversos elementos que conviven en el país. —Art. 1o. de los Estatutos.

TELEFONOS DEL DIARIO

Dirección	A-4161
Administración	M-7911
Audiotría	
Compras	
Secretaría, Administración	M-2522
Anuncios	A-2425
Clasificados y Talleres	A-3332
Quejas y Suscripciones	A-3785
Distribución y Máquinas	A-3385
Redacción	M-7913
Jefe Información	A-3205
Sports	M-7912

PRECIOS DE SUSCRIPCION AL «DIARIO DE LA MARINA»

Habana y Provincias

Mes	$ 1.50
Trimestre	$ 4.20
Semestre	$ 8.00
Año	$ 15.00

Extranjero

Trimestre	$ 5.00
Semestre	$ 9.50
Año	$ 18.00

Edición Dominical (Para el extranjero solamente)

Semestre	$ 3.00
Año	$ 5.00

ARMONIAS

¡FOUL!

Por GUSTAVO E. URRUTIA

A CABO de leer un cablegrama de la Prensa Asociada, puesto en Las Palmas el día 12, en el que se informa que la Audiencia de aquella ciudad canaria, ha absuelto a toda una familia que asesinó a una muchacha porque la suponía en comunicación con los espíritus, especialmente con el de un hermano de ésta, muerto hace un año. Antes de matarla —refiere el cable—le hicieron más de doscientas heridas. Entre los asesinos figuran los padres, una hermana y un hermano de la víctima. La Sala los absolvió por estimar que estaban atacados de locura. Los padres y una hermana han sido recluídos en un manicomio.

Con frecuencia llegan noticias semejantes de todas partes del mundo. En ellas, la superstición y la ignorancia se dan como razones primarias del delito. Un niño, en el norte de España, sacrificado por arrancamiento de las entrañas para curar con ellas a una anciana moribunda. En Czechoslovakia, una viuda cogida infraganti llevándose de un cementerio el cadáver de un niño, que desenterró para hacer un filtro de amor con que «amarrar» a su concubino.

En Cuba hemos tenido también delitos de esta clase, pero sólo por excepción. No se han consumado ni se han intentado con la tremenda frecuencia que se procura evidenciar por ciertos publicadores de la escuela sensacional y tortuosa. Tampoco esos casos de morbosis moral y mental son imputables a una raza ni un pueblo determinados, como se ve por los ejemplos precedentes y por tantos otros que todos conocemos. Sin embargo, entre nosotros se viene achacando la causa de esos crímenes al ancestro africano, con daño para la supuesta cultura y equidad de los mantenedores de la tesis, aducida sin el menor escrúpulo de lastimar a la gente de color con una afirmación denigrante y sin base científica ni moral. Todo, porque algunos africanos, o descendientes de ellos, han sido convictos de tales crímenes.

Basta que desaparezca un niño blanco en el campo, o en las ciudades mismas, para que ciertos periódicos publiquen en primera plana grandes titulados macabros, atribuyendo el hecho a los brujos—que se supone siempre negros—. Y aquí está precisamente la trascendencia grave de semejante estrategia. La alarma que provocan estas informaciones imprudentes en la familia blanca, por asociación de ideas deja un sedimento de aprensión y antipatía racial contra el negro, y deja también una sombra de amargura y resentimiento en la familia negra, que se ve ofendida sin haber dado motivos.

Después de varios días de sensacionalismo logrado a costa de la cordialidad entre las dos razas, «el caso» desaparece de esos periódicos, sin una mala explicación—siquiera—del desenlace. Es que si en realidad hubo delito, los negros no tuvieron participación alguna. Se ha podido observar, además, que esta propaganda insidiosa se intensifica durante los períodos electorales en aquellos distritos donde el voto negro es más copioso y menos inteligente.

Cuando el cable nos da una noticia como la inicial de este artículo, la gente de color se agita, y al comentarla repite, por la enésima vez, las observaciones, reparos y censuras que dejo consignados más arriba contra la ética periodística que desnaturaliza la significación de los mismos hechos cuando suceden en nuestra tierra. Lo repiten en el hogar, en la calle, en el club, pero siempre en privado y entre los propios negros, como si ellos no lo supieran ya de memoria.

Opino que es a la conciencia blanca a quien hay que hacerle ver públicamente la iniquidad y el peligro de esas campañas de antinegrismo solapado. Y que a los propios periódicos responsables de ellas deben hacérseles «representaciones»—como dicen los diplomáticos—por medio de las sociedades más destacadas de la raza de color, como el Club Atenas y la Unión Fraternal, por sólo nombrar las habaneras. Hay que demostrar a esos editores que el negro tiene inteligencia y sensibilidad para desentrañar y repudiar el sentido de su conducta. A lo mejor se sorprenden porque, en vista de nuestro silencio, quizás creyeron de buena fe que nos estaban haciendo un favor. Normalmente la raza negra recibe de la prensa el trato respetuoso, cortés y cordial que merece, y por lo mismo es posible corregir este vicio sin mayor esfuerzo.

En esta época de expresionismo negro, es absurdo que el afrocubano se limite a murmurar su descontento como en sus tiempos de hombre inculto. Peor que en ellos aún, porque entonces su reacción no podía ser sino sentimental o violenta, mientras que hoy es intelectual, de perfecto discernimiento y previsión.

Nuestro negro actual debe ser polémico y ejecutivo a la vez. Ha de boxear con sus argumentos puestos como guantes, el brazo apto para la presión efectiva, y la mente y la vista vigilando el «foul».

PUERTO

EL EMPRESS OF AUSTRALIA

Procedente de New York, San Juan de Puerto Rico, La Guayra, Cristóbal, Kingston, llegó el vapor canadiense «Empress of Australia» que trajo 8 pasajeros para la Habana y 390 excursionistas.

Este barco tenía señalado su atraque para el muelle de la «Ward Line», pero por dificultades en las maniobras de atraque se determinó a dejarlo en bahía desembarcando los turistas por el muelle de San Francisco.

Entre los pasajeros llegados por este barco figuran los señores J. O. Apps, Asistente del Presidente de la «Canadian Pacific», el artista pintor, de New York, Walter Cohen y señora, el catedrático de la Universidad de Kingston Ontario Dr. Howard Price Folger y señora, y el Juez de New Haven Conn, Hon. W. J. Larkin y señora y el subdirector de Correos del Canadá P. T. Coolican.

EL CALIFORNIA

El vapor americano «California» de la «Panama Pacific», llegó, de New York, con carga general, 32 pasajeros para la Habana y 238 en tránsito para San Francisco.

Llegaron en este vapor la artista de cine Juana Hansen, Mr. Jacob Gould Schaurman, ex-Embajador de los Estados Unidos en Alemania y Presidente de la Universidad de Cornell, el Comandante de la Armada de los Estados Unidos Frederick Ceresy y señora, el Banquero Fran Belcher y otros.

LA RUTA DE LA FLORIDA

Por la Ruta de la Florida y en el Governor Cobb embarcaron los señores Benito J. de Guzmán, Ernestina Trelles y familia, Ernesto Tapia, Gabriel C. Vidal, Luis G. Rodríguez, y señora, James Rosso, y otros.

EL AUPATORIA

El vapor alemán «Aupatoria», llegó de Amberes con carga general.

EL ESTRADA PALMA

El ferry «Estrada Palma» llegó de Key West con vagones de ferrocarril y caballos de carrera.

EL ESPAGNE

El vapor francés «Espgane» llegará de Veracruz con carga general y pasajeros para la Habana, y en tránsito para Europa.

TOMO POSESION

El Administrador delegado de la Aduana Sr. Luis Loret de Mola, ha tomado posesión de dicho cargo.

EL HAVANA DE LA WARD LINE

Anoche llegó, de New York, el vapor americano «Havana» de la Ward Line que ahora ingresa en el grupo de barcos de la compañía que prestarán sus servicios en la temporada invernal.

El «Havana», con el «Orizaba» y «Sinoney» cubrirán el servicio semanal New York Habana, Progreso y Veracruz, y retorno, mientras el «Oriente» y el «Morro Castle» cubrirán el servicio bisemanal, Habana New York, siendo por tanto cinco los barcos que cubrirán ambas carreras.

LOS QUE EMBARCAN

En el «Havana» embarcaron el Ministro de México en Centro América y distinguido literato Lcdo. Antonio Medis Bello y familia. Sr. Alvaro Paredes y Ruiz, Carlos Herrera y señora y Ernestina de Roomson. La señora de Herrera y Mrs Robinson son las hijas del ex-Presidente de Mexico señor Canes; Richard Bruce William Murray y señora

—En el «Calmornia» para San Francisco embarcaron S M Kaufman y señora, E. F. Einpuart y señora, Harold Jakcoson, Carl Baldwin, L. R. Robinson, Isaac Grasiman, Mrs E. Mas Clain y familia.

EL ISTRIA

De Liorna, Genova, y escalas en puertos de España llegó el vapor italiano «Istria» que trajo carga general.

SALIDAS

Salieron ayer el holandés «Boschdijk», para Veracruz, el holandés «Cefalu» para Cristobal, el President Mc-Kinley para San Francisco, el «California» para San Francisco, el «Pastores» para Cristóbal, el «Governer Cobb» y el «Estrada Palma» para Key West y el «Havana», para Progreso, todos americanos y el inglés «Junna» para Matanzas.

NO VIENE EL SCYTHIA

La Cunard Line ha cancelado la excursión que tenía señalada el vapor Scythia, que debía llegar a nuestro puerto el día 30 del corriente, pero el día 22 de este mes llegará en su tercer viaje el Mauretania.

MATANCERAS

LAS ALICIAS

Hoy de días.

Señala el calendario en esta fecha del diez y seis de Diciembre, la festividad de las Alicias, y para ellas, en un grupo distinguidísimo de la sociedad matancera, va esta primera nota de salutación.

Una joven y bella dama la primera la señora Alicia Ortiz de Fernández Feito, la esposa del Juez Correccional de Matanzas.

A su casa de la calle de Byrne, la solariega mansión de los Ortiz Coffiny llegarán hoy con las flores más fragantes de nuestros jardines, la expresión de simpatías y las muestras de afecto, a que es acreedora, la gentilísima Alicia.

Otra dama de alto rango está también de fiesta hoy.

La señora de Valdés Figueroa, Alicia Díaz Pardo, y su hija Alicia Hilda.

Alicia García de Puñals, la nija del Cónsul de Italia, Don Trinidad García, el socio mas antiguo de nuestro Liceo, con el que celebro sus bodas de oro y en cuyas filas milita desde hace mas de cincuenta años. También el señor José Trinidad García, de los suscriptores mas antiguos del DIARIO DE LA MARINA en Matanzas.

Alicia Camps de Sandoval y Alicia Muñoz de Alegría, dos jovenes e interesantes señoras.

Y Alicia Guiral de Artamendi, blonda y espiritual figura, de la mas alta distinción.

Alicia Herques de Suárez, que pasará sus días bajo el pesar que hoy aflije a todos los suyos, con motivo de la muerte de su hermana Lucrecia la infortunada señora de Quesada.

Alicia Oliva de Alfonso, ausente de Matanzas desde hace tiempo.

No faltará mi felicitación en esta fecha para una gran dama de la sociedad habanera estrechamente enlazada a la Casa de los Marqueses de Balboa, la señora Adelaida Parodi de Ramirez de Olivella.

La jeunesse tiene su turno ahora.

Alicia Armas, una de las hijas del Ex-Gobernador Victor de Armas, Alicia Chávez la bellísima «Cutuca» y Adelita Zapico, la blonda Nena.

Una Alicia más.

La señorita Onetti, la gentilísima hermana del Secretario de Obras, la cuñadita tan encantadora del Jefe de la Policía Nacional Comandante Carrerá.

Se verá muy agasajada hoy Alicia.

Colmada de satisfacciones.

ANIVERSARIO DE BODAS

De un alto matrimonio.

Del presidente de esta Audiencia doctor Ramón Pages y Solis y su esposa la señora Ana Celia Canton y de la Calle.

Cumplen hoy treinta y un años de casados.

Y como aquel día de Diciembre del año novecientos en que para siempre unieran sus vidas y sus destinos, resplandece en ese nogar del integro funcionario judicial, la felicidad y la dicha mas grande.

Cooperan a esa ventura, los hijos y nietos del elegante matrimonio, con los cuales residen en aquella aristocrática barriada de la Playa, en la hermosa Quinta del señor Migoya.

Lleveles ésta nota mi saludo en este día.

Con la expresión de mis simpatías y de mi afecto.

LA GRAN BODA DEL SABADO

En la Catedral.

Ceremonia nupcial que está llamada a gran lucimiento y que ha de culminar en el acto social mas resonante de este mes de Diciembre.

¿Quienes los novios?

La señorita Georgia Lovio y Bruzón y el Teniente Jose V. García Angulo.

Parejita ideal, en la que se funden todas las virtudes, a la que aureolan todas las cualidades y todas las gracias.

De gran familia yumurina la ranchée, su apellido registrado está en el índice matancero, en páginas brillantísimas.

Cuanto al galán, oficial meritísimo de probado valor, muy pundonoroso y muy digno, tiene ganados sus galones por acciones de guerras y tiene ganados en los círculos sociales, el mas alto grado de estima y aprecio.

La Vieja Catedral de San Carlos abrirá sus puertas el Sábado en la noche para recibir a la gentil pareja, ante una concurrencia tan selecta como numerosa.

Decorará el templo el jardín de Amezaga.

Y deslumbrará en su toilette nupcial la señorita Lovio, que lucirá en su traje de bodas ricos encajes de familia, verdaderas joyas de aguja.

Encajes de Inglaterra.

Que valoran siempre los trajes de las novias de nuestra casa.

Ya adelanté nombres de padrinos y testigos del ceremonial, entre los que figuran altas personalidades de las sociedades de la Habana y Matanzas.

Apadrinarán a Nina y José Victorio, el jefe de la Policía Nacional Comandante Rafael Carrerá y la señora Narcisa Bruzón Vda de Lovio.

Nuestro Director el doctor Jose I. Rivero, firmará el pliego matrimonial como testigo de Nina.

Cursadas las invitaciones para este enlace entre los grandes de la gentry de la Yucayo y el smart set habanero, suscribirán estas bodas una de las paginas más brillantes del historial de la Matanzas actual.

Al acto asistiré en mi doble calidad de testigo de esos esponsales y Cronista del Decano de la prensa cubana.

TRAGICO EPILOGO

De unos amores.

Bajo el pesar que me embarga, y atribulado por la sorpresa dolorosísima que me acongoja, escribo esta nota de una tristeza infinita.

Se resiste la pluma a la realidad.

Pero la proclaman esos cadáveres, cuya sangre mezclada, se funde en tragedia, que pone el más horrible epílogo, a una reciente ceremonia nupcial.

Bernardo González Rebull y Conchita Van-der-water, que hace apenas un mes se unieron en matrimonio, está doblemente unidos por la muerte en la eternidad.

Sus almas volaron al unisono hacia las regiones del no ser

Dos certeras balas cortaron el hilo de esas existencias que hermanó la ley, en Noviembre pasado.

El suceso que en la Habana y en toda la Isla ha conmovido hondamente a todos causa en Matanzas una impresión indescriptible.

Era matancero Bernardo González Rebull.

Y reside aquí su pobre padre, hoy anonadado por golpe tan cruel.

Fija está en mi mente esa pareja a la que senté a mi mesa, recienca sados, cuando en viaje de novios vinieron a Matanzas.

Parecia sonreirles todo en la vida.

Su felicidad aparentaba colmarlos.

Y con juventud y amor, acompañábalos apostura y donaire, gracia y distinción y cultura y simpatías.

Hechizaban en su trato.

Y de aquella sobremesa inolvidable, quedan para añorarla con Ismael Obias y yo, Oscar Pina y Petit Bnard que nos acompañaban también.

Acariciaban proyectos miles.

Y al calor de sus ilusiones y a la llama de su entusiasmo nos bosquejaron un futuro de su vida, placido y tranquilo en medio de su gran ventura.

Todo lo ha trocado el destino.

Y los corazones que palpitaron a la aurora de su mundo de amor, yacen inertes hoy, en un prematuro y tragico ocaso.

Los detalles de este conmovedor suceso están en todos los diarios.

Y por segunda vez en éstas postrimerias del 1931, registra la sociedad aristocrática Vedado Tennis una nueva tragedia que la hiere en lo más hondo.

Pierde esa Institución con la muerte de Bernardo González Rebull, al mas exaltado de sus paladines, al mas amoroso de sus socios, al que con mas calor y mas brios defendió siempre su bandera.

Como la de Pancho Pons, la muerte de Bernardo González es duelo inmensisimo para esa bandera.

Como lo es también para la prensa cubana—nuestro DIARIO entre otros—de aquellos en que colaboraba Rebull.

Su pluma fácil en temas sportivos corria a impulsos de una elevadisima devoción por el Tennis.

Lo exaltaba siempre.

Y encontraba en todas las ocasiones la frase, la causa, de alguna inevitable derrota.

La Gran sociedad de la Habana, en la que brillaba Conchita Vander-water con resplandores astrales, se enluta asi mismo en estos momentos, por su desaparición.

Reinó en los salones como un sol.

Y su fina belleza y su gracia y espiritualidad, inspiró en mas de una ocasión a esa pluma única, privilegiada del Maestro de Maestros, del Gran Fontanills. Gocen del cielo en su muerte, los que en la tierra apenas comenzaron a saborear su ventura.

Paz a esos novios de Noviembre, cadáveres ya en Diciembre.

Pobres Bernardo González Rebull y Conchita Van-der-water.

VIAJEROS

A los que saludar.

A los esposos Elvira de Rojas y Francisco Otti, los hijos del Secretario de la Guerra que nos visitaron ayer con la legión de sus encantadores hijos.

También estuvo en Matanzas la señora Vda de Urrechaga, María de Armas, de la que dice un confrere que vendrá a residir a Matanzas en breve.

Fincadas en esta población gran parte de sus propiedades, con su hija la gentilísima viudita de Suárez Solar, retorna María de Armas al siempre amado solar.

Otros viajeros.

A los que se espera aquí.

Cadetes de la Florida Military Academy, que vienen para las vacaciones de pascuas: Huberto González Horta, Fernándito Chirino y Raimundito de la Torre y Ugarte.

Llegan mañana Jueves en el correo de la Florida.

Por adelantado mi bienvenida.

INVITACIONES

Para una boda.

Llega a mi mesa la esquela de la que acuso recibo en esta nota, y en la que se me participa y con vida para el matrimonio de la joven pareja María Amalia Flores Rodrigue y José Luis Machado Rovira.

Se casan el diez y nueve en la Iglesia de Nuestra Señora del Carmen de la Habana.

Suscriben esas esquelas los esposos Juana Rodríguez León y Francisco Flores Llanos y Amparo Rovira Ortega y Eusebio Machado Rodríguez, padres de los contrayentes.

LA SEÑORA DE ALFONSO

Mena Baéza.

Designada ha sido Presidenta del Concurso de Maternidad, la disinguida esposa del Capitán Cuartel Maestro del Cuarto Regimiento, cargo para el que despliega en estos momentos las mayores actividades dicha dama.

Por cierto que viniendo ayer de la Habana sufrió un accidente automovilistico que hubiera podido ocasionar graves trastornos a esa familia.

Afortunadamente, aparte el consiguiente susto, la señora de Alfonso y la señora de Luque que la acompañaba nada tienen que lamentar.

LA ULTIMA NOTA

Para decir que se anuncia para la próxima fecha la presencia en Velasco del cantante Borh y la señora Elvira Morla.

El tanguista por excelencia nos deleitará con sus nuevas producciones.

Y la señora Morla, declamadora famosa, recitará bellísimas poesías.

Juan Macias, el activo Empresario de Velasco, tiene para los primeros días de Enero próximo otros anunciarnos que hacer a los periodistas.

De numeros de positivo valer para su teatro.

Manolo Jarquin

LA MEJOR RECETA:

Poland Water

(AGUA POLAND)

Lo primero por la mañana,
Lo último por la noche,
Y también en las comidas.

SU MEDICO SE LO CONFIRMARA

Depositarios y Distribuidores:

J. Gallarreta y Cía., S. en C.

Mercaderes 13. Habana.

ESTADO DEL TIEMPO

NOTA DEL MEDIODIA DEL MARTES

En casi todos los Estados Unidos hay altas presiones, con buen tiempo y bajas temperaturas, extendidas las altas presiones por Méjico, casi todo el Golfo y hay también barómetro moderadamente alto al Sur de las Bermudas.

Pronóstico para el miércoles: Tiempo variable excepto bueno en porción oriental. Ligero descenso en las temperaturas. Vientos moderados a frescos del Nordeste principalmente.

TEMPERATURAS LOCALES

Durante las últimas 24 horas se han registrado en la Habana, las siguientes temperaturas en centígrados: Máxima, 27-4. Mínima, 20-9. Media, 24-1.

Observatorio Nacional.

EL GOMENOL

Producto Frances

Antiseptico Ideal

Que debe siempre tenerse en casa:

Un tubo de GOMENOL PURO para inhalaciones, fumigaciones, curas medicales, preparación del agua gomenolada.....

Un tubo de RHINO GOMENOL para la coriza y rinitis; profiláctico de la gripe, de la difteria de la escarlatina, del sarampion.....

Un frasco de JARABE GOMENOL

para la gripe, traqueitis, bronquitis simple y cronica, coqueluche, ulceraciones del estomago.....

Una caja de CAPSULAS GOMENOL

para bronquitis cronica ó aguda, bronco-neumonia coqueluche, asma, pleuresia, tuberculosis, cistitis.....

LABORATORIOS GOMENOL

Calle des Petites Ecuries 48, PARIS.

CASOS Y COSAS

SUPREMA ASPIRACION

Ir a un lugar donde jamás se oyeran
de políticos agrias discusiones,
ni de crímenes vivas relaciones,
ni de quejas de empleados, que exasperan;

ni mendigos hambrientos que pidieran,
ni bolas que exaltaran las pasiones,
ni proyecto de bancos de emisiones,
ni amenazas de impuestos que aturdieran;

ni promesas falaces de idelistas,
ni exabruptos en versos vanguardistas,
ni tontas discusiones de boxeo;

ir a un lugar donde jamás sonaran
petardos en la noche, que explotaran,
ese, lector, sería mi deseo.

Sergio ACEBAL

VIBOREÑAS

LAS SANTAS DE HOY

Santas Albina, Alicia y Adela; la primera también el 2 de junio, y la última con otras en Julio 14 de Septiembre 8.

Felicitaré sólo a las segundas y entre las señoras:

A la distinguida dama Alicia Blay de Cuervo, amante esposa del querido amigo y ex-confrere, por haber sido cronista de «La Discusión», Dr. Ernesto Cuervo y Eligio, al que me una inquebrantable amistad.

Una amiga estimadísima, la joven señora Alicia Izquierdo, esposa del buen amigo doctor «Panchito» Palma.

Las señoras Alicia Acevedo de Gil, Alicia Ortega de Blanco, Alicia Mejer de Barnet, Alicia Guiral de Remedios, Alice Dana de Pino.

Alicia Hernández de Maribona, cuyo enlace se efectuó el sábado, por cuyo motivo doblemente la felicito.

Alicia Fabregas de Gálvez, Alicia Granados de Yip, Alicia Durán de Benitez.

Las siguientes señoritas:

La bellísima señorita Alicia Cabrera, cuyo reciente compromiso amoroso me complací en consignar.

Alicia Rivero, la figulina gentilísima, hermana de mi admirada amiga «Lilí».

Alicia Rodríguez Lavín, muy bello y elegante, que recibirá esta tarde a sus amistades, pero sin carácter de fiesta.

Alicia Novás, rubia muy bonita, hermana de la linda Srta. María del Carmen Novás, la insustituible Secretaria del Comité Femenino de «Concepción Arenal».

Alicia Cartaya, Alicia Estéfano, Alicia González, Alicia Boza, Alicia Valido, Alicia García, Alicia Fernández Grau, Alicia Gómez, Alicia García Cárdenas, Alicia Castro.

Alicia Oliva, Alicia Pérez, Alicia Machado, Alicia Iglesias, Nostes, Alicia Roger, Alicia Martínez Lamar, Alicia Díaz y Gómez, Alicia Garrido, Alicia Campos.

Alicia Gutiérrez, que guarda recien te y muy riguroso luto.

Alicia Conill, Alicia Tellado, Alicia Baez, Alicia Sotolongo, Alicia D. Bouchet, Alicia Indrián, Alicia Collado, Alicia Reyes, Alicia Arteaga, Alicia López, Alicia Pomar.

Alicia Sánchez Domínguez, Alicia PArango, Alicia Huguet, Alicia Rabí, Alicia Pego, Alicia del Prado, Alicia Muller, Alicia del Cueto, Alicia Abascal, Alicia Herrera.

Una gentilísima matancera, que fué mi compañera en el asalto en casa de las señoritas Penichet, Alicia González Clavel, de arrogante belleza.

Una ausente, cuya habitual residencia es la ex-Condal ciudad de Barcelona, Alicia Ramos y Pous, graciosísima y admirada amiga, que obtuvo un merecido puesto en el inolvidable Certamen de Sonrisas Viboreñas.

Alicia Plana, sobrina de la celebrada soprano y admirada amiga «Nena» Planas, una muñeca preciosa, de la más delicada belleza.

La gentilísima señorita Alicia Pérez Linares, de la que tengo encargo diga no puede recibir asus amistades en su residencia de Correa No. 54.

A todas deseo disfruten del más feliz día.

LAS ADELAIDAS

¿Celebran hoy sus días- También tienen la fecha del 16 de Octubre.

Recuerdo a la distinguida dama Adelaida Piñera, esposa del veterano educador Don Ramón Rosaínz.

Las señoras Adelaida Alfonso de Núñez, Adelaida Sanz de Romero.

Mi amiga muy distinguida la culta y laboriosa doctora Adelaida Márquez.

Y las señoritas Adelaida Zamora «Lalita» López, Adelaida Mesa, Adelaida Fernández.

Si celebran hoy sus días me complazco en saludarlas.

LUGAR DE REUNION

No será otro esta noche que el coquetón «Gran Cinema», por ser su noche dedicada a las damas.

Serán proyectadas las soberbias cintas «Nacida Para Amar» y «El Pecado se divierte» por la gran artista Constance Bennett.

Las señoras y señoritas recibirán «petites-bouquets» de Manolo Cofiño y excelentes fotos de Constance.

EDULFO RUIZ

Tan estimado amigo me participa, prometiéndome el programa completo que en el concierto o función extra del viernes en el elegante teatro «Moderno», toman parte la orquesta «Siboney» de Alfredo Brito, que acompañará a las gentiles cantantes Caridad Suárez y Mercy Mezquida, y a ésta también en sus inimitables bailes.

No faltarán las celebradas Dorita O-Siel y Margot Alvariño y el barítono Alberto Márquez, y los famosos Trovadores Líricos proyectándose «Mejor es Reir» por la hermosa Imperio Argentina.

SR. ANGEL L. ALONSO

Al dar cuenta del baile de «Concepción Arenal» y referirme a la Presidenta del Comité Femenino mi estimada amiga la joven señora María Luisa Bruzón de Alonso, salió confundido el apellido de su esposo mi buen amigo el señor Angel L. Alonso, por el de González.

Y como no es lo mismo ser la señora de Alonso que de González hago esta rectificación que origina tamaña errata, pidiendo a María Luisa me perdone el «cambio».

UN RECIBO

Se celebra esta noche en la elegante residencia de los estimados esposos señora Ernestina C. de Llano y Sr. Luis de Llano, para festejar a su primogénita la linda figulina señorita Ernestina, por ser hoy su cumpleaños.

Me complace en ir a saludar, para personalmente felicitarla, y en estas líneas me anticipo expresivamente deseándole a «Tina» muchas felicidades y larga existencia.

UN COMPROMISO

Siempre nos lo originan los amorosos cuando en forma de «chismecito» nos vemos comprometidos a publicarlos.

Del que se me avisa, trataré de confirmarlo, con la única garantía, la autorización de los novios.

URBANO DEL CASTILLO

VIRILVITAL

PARA HOMBRES

Notable preparado monoglandular vitaminado. Cura Debilidad Sexual e IMPOTENCIA y mejora el estado general orgánico. Dr. R. Weiss, Berlín-Alemania. (Venta en Droguerías y Farmacias) Folleto gratis, en sobre cerrado, no anuncia contenido. Pídalo usted a Biosante, Apartado 117, Habana. Desconfíe de preparados inútiles. El vigor varonil solo se recobra con VIRILVITAL

EN LIBERTAD EL MATADOR DE JIMENEZ

El tribunal acordó sentencia absolutoria, como lo solicitó el letrado defensor de A. Vera

Mediante previdencia, fué ayer puesto en libertad, Antonio Vera Mora, al que se siguió proceso por la muerte de su compañero y amigo Lino Jiménez. El Tribunal, Sala Segunda de lo Criminal, aceptó la tesis del defensor doctor Antonio Martínez Pérez Abreu, quien alegó en favor de su patrocinado la eximente completa de legítima defensa.

Para el procesado pidió el Ministerio Fiscal la pena de catorce años, ocho meses, un día de reclusión, por homicidio; y la acusación particular, pena de muerte por asesinato modificando su petición en el acto del juicio oral y solicitando igual pena que el Fiscal por idéntico delito.

El suceso de referencia ocurrió en el garage Vives, sito en la Calzada de este nombre número 149, habiéndose evidenciado que Vera, ante el peligro inminente de su vida, tuvo necesidad de defenderse racionalmente de la agresión que le hizo Jiménez, que provocó el hecho.

LA MUERTE DE UNA JOVEN MUJER

Dictó ayer sentencia la Sala Segunda de lo Criminal, absolviendo de grave delito a Luis Inocencio González, el cual, como lo instara su defensor el doctor José Fernández Piloto, no tuvo participación alguna en la muerte de la joven Berta Miranda. El Fiscal había interesado para González la pena de ocho años, un día de presión mayor.

En este proceso se ha decretado la rebeldía de la comadrona Petrona María Martiartu, que desapareció el día del juicio oral al anunciar el Fiscal que modificaría sus conclusiones provisionales y estimar ella que la petición fiscal sería aún más grave.

DR. P. M. SOUZA

Garganta, Nariz y Oídos, Hospitales de New York, Viena, Budapest, Habana. San Lázaro 226, de 3 a 4

FARMACIA DROGUERIA DE "JOHNSON" DE TURNO LOS LUNES Obispo No. 30 TELEFONO A-2129.

LA MAYOR 35 EDIFICIOS 700 EMPLEADOS SARRA DROGUERIA ABIERTA TODOS LOS DIAS TODA LA NOCHE LOS MARTES A-8026 A-3041

FARMACIAS DE TURNO

MIERCOLES

HABANA

Calle y número	Teléfonos
Antón Recio 30	A-2377
Estrada Palma y Trocadero	M-5062
Avenida S. Bolívar 109.	M-4139
Villegas 33	M-4030
General Silverio Sánchez Figueras 33	M-5190
Bartolomé Masó 48	U-6818
Avenida de la Independencia y Avenida Menocal.	U-6808
Zenea y Oquendo	U-6924
Zenea 91	M-4160
José de San Martín y R. M. Alonso	U-6965
Avenida de la República y General Aranguren	M-4486
Habana 187	M-4604
General Carrillo 172.	U-7077
Benjumeda 7	U-6913
Espada y 27 de Noviembre	U-6268
I. Agramonte 3614	M-4598
República del Brasil y Mercaderes	A-6415
Máximo Gómez 246.	M-5086
Castillo 6 esquina a Santa Rosa	M-4655
Tenerife 74	M-5121
27 Noviembre entre M y N	U-6855
V. Ruiz Luzuriaga 24	M-5190

VEDADO

Calzada 34 entre A y B.	F-6271
Calle 23 y G	F-5110
Calle 17 esquina a 20	F-6262
Calle 9 esquina a 1	F-6161

VIBORA

10 de Octubre núm. 635 y	I-7575 U-7589
San Francisco y Buenaventura	I-7615
10 de Octubre y Vista Alegre y	I-1284 I-7100

JESUS DEL MONTE Y SANTOS SUAREZ

Rodríguez y Dolores	I-7615
10 de Octubre 383	I-7468
Santos Suárez 10	I-7352
Juan Delgado y Lacret	I-7756
Serafines y Flores	M-4845

LUYANO

Santa Ana y Guasabacoa	I-7759
J. Alonso e Infanzón.	X-2371

CERRO

Palatino y Atocha	I-7719
Vista Hermosa 14 esquina a La Rosa	I-7600 I-7456
Calzada del Cerro 859	

Nota.—Este grupo deberá prestar el servicio público todo el día y la noche de los domingos siguientes: Enero 11; Febrero 22; Abril 5; Mayo 17; Junio 28; Agosto 9; Septiembre 20; Noviembre 1 y Diciembre 13.

JUICIO CONTRA EL ASESINO DEL DRIVER DELGADO

El Fiscal pide pena de muerte apreciándole las agravantes de premeditación y de alevosía

Comparecerá hoy ante la Sala Tercera de lo Criminal de esta Audiencia Celestino González Sánchez, para quien el fiscal y la acusación particular, ostentada ésta por el doctor Félix Lené, interesan pena de muerte, por asesinato y con las agravantes de premeditación conocida y alevosía y la defensa, a cargo del doctor Antonio García Casales, interesará la pena correspondiente al homicidio, no habiendo formulado conclusiones aun, por haberse personado recientemente como tal defensor.

El Ministerio Público y el acusador relatan que el procesado González Sánchez, aprovechando que Víctor Delgado Pérez manejaba el ómnibus número 24 de la empresa Santos Suárez-Ayuntamiento, el 3 de septiembre último tomó el vehículo y se sentó muy cerca de él, haciéndole, al llegar a Jesús del Monte y Tamarindo, un disparo súbitamente, que le produjo una grave herida en la región preauricular derecha, ocasionándole la muerte, habiendo concebido el crimen fría y serenamente, para lo que adquirió un revólver y manifestó públicamente que mataría a su protector. Delgado, según las conclusiones del fiscal y el acusador era amigo de González, habiéndolo protegido en varias ocasiones hasta el grado de llevarlo a vivir con él, pero últimamente, en vista de que González necesitaba la habitación para su compañera Mercedes Viga le pidió al procesado que se marchara; de ahí nació el propósito de González de dar muerte a Delgado. La indemnización civil la fijan en 5,000 pesos en favor de los herederos de la víctima.

PREMIOS DEL CONCURSO DE ARROZ Y MAIZ

Han sido adjudicados entre los clubs. Relación de los premios y de las menciones honoríficas

El Jurado de los concursos celebrados entre los clubs 5-C de la Secretaría de Agricultura ha adjudicado los premios siguientes:

Primer premio ($50.00 y diploma) al niño Luis González del Club núm. 8 de Aguacate. Segundo premio ($25.00) niño Cristóbal Hernández del Club núm. 32 de Laguna, Colón. Tercer premio ($15.00 y diploma) al niño Isidoro Caballero del Club 48, P. Betancourt. Todos estos premios se refieren al concurso del maiz. Las menciones honoríficas correspondientes a los clubs citados y a los de Güira de Melena, Candelaria y San Antonio de las Vegas.

En el concurso del arroz lo obtuvieron: primer premio, el niño Sixto Valdés, Club núm. 5 de San Cristóbal. Segundo premio: niño Pedro Ambrosio García, del mismo Club, y tercer premio: niño Juan Valladares, del Club núm. 1 de San Cristóbal.

Las menciones honoríficas correspondieron a los clubs 5 de San Cristóbal, 7 de Consolación del Sur y 2 de San Cristóbal.

La entrega de los premios se verificará el día 18 en la Estación Experimental Agronómica de Santiago de las Vegas, a cuyo acto asistirá el Secretario del ramo. Los clubs premiados, alumnos de la Escuela Técnica Industrial y gran número de invitados.

M.E.C.D. 2016

Teme Mirar *al* Calendario

Otra diversión perdida por "no sentirse bien"

SIEMPRE lo mismo: diversiones perdidas por llegar la fecha en "período inoportuno."

¿Por qué ha de ser así? Basta *saber* para estar libre de molestia, llena de vida, disfrutando.

El Compuesto Vegetal de Lydia E. Pinkham es para la mujer un fortificante durante el "período álgido"; es el mayor enemigo de los dolores de cintura y de los demás desórdenes tan molestos.

Miles de mujeres lo usan y recomiendan, como lo prueban los cientos de cartas laudatorias que recibimos a diario.

Basta para aliviarse comprar una caja de estas nuevas tabletas.

COMPUESTO VEGETAL DE *Lydia E. Pinkham*

Un Nuevo Procedimiento Para la Producción de Azúcar Reduce el Costo de Fabricación y da un Rendimiento Mucho Mayor que Todos los Sistemas Usados Hasta Ahora

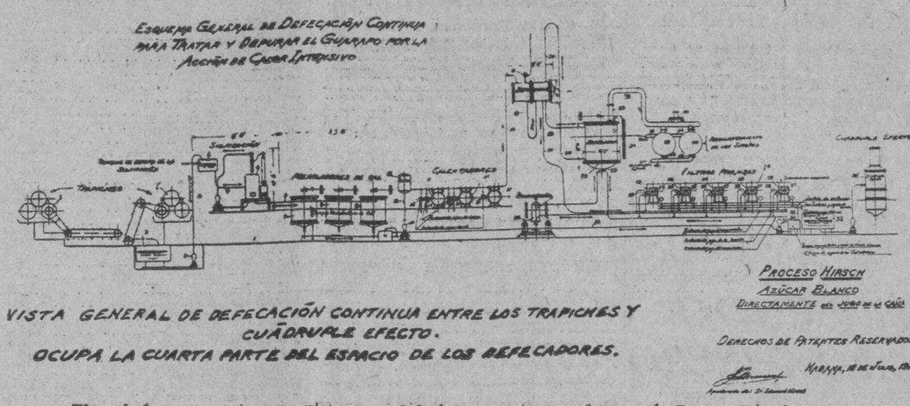

VISTA GENERAL DE DEFECACIÓN CONTINUA ENTRE LOS TRAPICHES Y CUÁDRUPLE EFECTO.
OCUPA LA CUARTA PARTE DEL ESPACIO DE LOS DEFECADORES.

El grabado nos muestra una vista general de los aparatos que forman el «Proceso Hirsch», para refinar azúcar directamente de la caña, usando los mismos Filtros Prensas que se usan en el Ingenio; podemos filtrar en los Trapiches si se desea. Los mismos Calentadores y Mezcladores de Cal son usados.

La situación de la industria de la caña de azúcar en Cuba confronta numerosas y variados problemas cuya solución atrae, desde hace tiempo, la atención, no solamente de los productores y los técnicos, sino tambien de los poderes públicos.

Según algunos economistas, el mal consiste en que el costo de producción del azúcar crudo es muy elevado, y naturalmente los expertos se preocupan en disminuir este costo, pues es claro que reducido el costo, el consumo aumenta que es lo que se trata de obtener.

Según parece, los métodos de producción del azúcar de caña en casi todos los países, son anticuados y los refinadores—nos referimos a los canadienses—encuentran que los procedimientos que ellos emplean para la clarificación del azúcar por medio del negro animal y del carbón vegetal, son dispendiosos, requieren gran número de manipulaciones lo que significa un trabajo lento y desde luego costoso.

NUEVO PROCEDIMIENTO

Parece que un nuevo procedimiento va a revolucionar la industria azúcarera, despertando, de antemano, gran interés. Este nuevo procedimiento es conocido con el nombre de «método de Hirsch» y según nos afirma el ingeniero industrial y experto de muy alta reputación, residente en la Habana, **Mr. J. E. Normand**, ha dado ya resultados admirables.

CON MR NORMAND

El experto ingeniero, al exponer las ventajas del nuevo procedimiento ante los miembros de la Asociacion de Productores de Azúcar de Cuba, ha demostrado que el reducir el costo de la refinación de uno y medio a dos centavos por libra, se puede producir azúcar blanco granulado, excelente, de 99.8 al mismo precio que el azúcar bruto actual de 96 grados.

EL SISTEMA QUAREZ

Hemos departido largo rato con Mr. Normand, tratando sobre las ventajas del procedimiento «Hirsch» que ha sido convertido en el sistema «guarez que emplean gran número de ingenios de la Argentina y el Brasil, deteniéndonos en el adoptado por el Central «San Pablo» de Tucuman.

Para Mr. Normand, las dos etapas en que se divide el proceso de la refinación, se logra, y mucho mas bajo precio, con el sistema «Quarez» cuya instalación, en ingenios de cien mil sacos, sólo ascenderá a $35.000. Con esto se logra el ideal para la fabricación de azúcar que es sin duda, la producción de azúcar refinado «directamente» del jugo de la caña, con una polarización de 99.80 grados.

RAZONES DE LAS VENTAJAS

Nos dice Mr. Normand que las razones que justifican las ventajas por las cuales se puede fabricar azucar blanco al mismo costo que el azucar crudo y la virtud de este procedimiento provienen de la gran sencillez de marcha y la importante economia de vapor y de mano de obra; la supresión de las enormes baterias de defecadores; en que todo el trabajo de los jugos se hace al abrigo del aire; los jugos estan perfectamente descoloridos y su pureza es aumentada de 1 a 2 y medio siguiendo la calidad de las cañas etc.

DESTILACION DEL ALCOHOL

El procedimiento Hirsch—nos dice Mr. Norman—ofrece también una gran ventaja: el alcohol puede ser destilado a mucho más bajo precio para el combustible de automoviles y la miel, siendo perfectamente descolorida, puede ser enviada en tanques a los fabricantes de conservas y confiteros.

OTROS ASPECTOS DEL PROBLEMA

Luego Mr. Normand, gran conocedor de todos los problemas que afectan al azúcar nos dice que el gobierno de los Estados Unidos debe subvencionar a los productores de azúcar de remolacha, para, gradualmente, causar su retirada como productores de azúcar y hacerse cultivadores de frutos y vegetales.

Luego vuelve la conversación al procedimiento Hirsch, al sistema Quarez, empleado por los ingenios de la Argentina. En la implantación de ese sistema por nuestros dueños de ingenios—nos dice—está la solución de la crisis azúcarera ya que se obtendría al mismo precio del crudo, azúcar blanca.

VALDA

LA SALUD ES LA VIDA

En provecho de ella, exija V. siempre LAS LEGITIMAS **PASTILLAS VALDA** que no pueden venderse más que **en CAJAS con el nombre VALDA en la tapa.**

Si le propusieren à V. OTRO REMEDIO MEJOR, OTRO REMEDIO TAN EFICAZ, OTRO REMEDIO MAS BARATO *Esté V. persuadido que no le interesa* NO HAY COSA QUE EQUIVALGA A **LAS PASTILLAS VALDA**

Pero sobre todo TENGA CUIDADO de emplear LAS LEGITIMAS que son solo las que SE VENDEN EN CAJAS que llevan el nombre VALDA

CONVOCATORIA DEL "LYCEUM" PARA CUENTOS

Bases para el concurso. Premio para el mejor cuento que tenga interés especial para los niños

Nuestra femenina sociedad «Lyceum», cuyas actividades literarias y artísticas han sido tan intensas en estos últimos tiempos, convoca a nuestros escritores a una justa en la cual se premiará el mejor cuento infantil que se presente.

He aquí las bases del interesante certamen:

1.—Se otorgará un premio de **veinticinco pesos** m. n. al autor del cuento que a juicio del jurado merezca la recompensa.

2.—El tema queda a libre elección del autor, prefiriéndose asuntos cubanos siempre que se desenvuelvan en torno del interés infantil.

3.—Su extensión tendrá por límite máximo cuatro hojas de block (8 por 11) escritas a máquina, con interlíneas, debiendo presentarse cinco ejemplares.

4.—El trabajo será inédito y anónimo. El nombre del autor se enviará en sobre aparte cerrado y lacrado, firmándose este sobre, así como el original, con un pseudónimo o lema.

5.—Los trabajos se enviarán a la dirección siguiente: «Lyceum» (concurso de cuentos), Calzada 81, Vedado. Pueden enviarse hasta el 20 de enero de 1932, día en que se considerará terminado el plazo de admisión de originales.

6.—El día 25 de enero a las cinco de la tarde, se reunirá el Jurado para dictar su veredicto. Un notario levantará acta con el resultado del concurso.

7.—En acto público, cuya fecha determinará la Directiva del «Lyceum», se leerá el cuento premiado, haciendo entrega al autor de la recompensa ofrecida.

8.—Este cuento se publicará en la revista infantil **Mañana**, como también los trabajos que el jurado estime que merecen la reproducción. Los originales desechados se destruirán el día del veredicto, por medio del fuego.

9.—La Directiva del «Lyceum» escogerá cinco personas competentes para formar el jurado. Con oportunidad se harán conocer sus nombres al público por medio de la prensa.

BURLA BURLANDO

LA BAÑADERA TRAGICA

Yo no sé lo que ocurrió o pudo ocurrir alrededor de la bañadera en que murió Petronio y en la que asesinaron a Marat, porque no gusto mayormente de leer historias de bañaderas, pero aun cuando las hubiera leído no era posible que me hubiesen embelesado tanto como las que se han contado en estos días referentes a la bañadera en que pereció trágicamente la «francesita de cabellos de oro y de ojos de cielo» Raquel Keingester.

En mi ya larga vida de lector de periódicos, empedernido, nunca había visto tanto lujo, derroche y magnificencia tipográfica y literaria como la que han desplegado los periódicos habaneros en torno de la mencionada bañadera. Es verdad que todo progresa en el mundo a pasos agigantados, y lo que un día nos parece una invención insuperable, al día siguiente se nos presenta otra que la sobrepuja. En esto del «misterio de la bañadera» nuestros periódicos han **batido** todos sus propios **records**, y tal vez los **records** de la prensa universal. Ha sido una inaudita y encarnizada competencia informativa en la que el repórter tomaba parte bajo la divisa de: «A mí no hay quien me disminuya».

Si uno hacía un descubrimiento sensacional, el otro, su competidor, se lanzaba enseguida a descubrir nuevos arcanos; si uno nos mostraba enternecido los calcetines del presunto matador, «zurcidos por la mano moternal», el otro nos exhibía las entrañas de la víctima, llamando particularmente la atención sobre unos macarrones «predigeridos» encontrados en las vísceras de Raquel.

Casi todas las musas han tomado parte en esta lamentable tragedia con sus correspondientes cítaras y flautas, pífanos y rabeles. He aquí lo que canta una de esas musas al pie de un retrato de la bella Raquel:

«Con sus bucles de oro, rubia como el champán que tiene delante en la botella a medio consumir, esta fotografía representa a Raquel. la bella bataclana inmolada misteriosamente, un día en que todavía estaba muy lejana la hora de su muerte. He ahí su lindo cuello bajo las perlas que, según los cabalistas, llevan la mala suerte. Y la pendiente insinuativa del seno amplio. Y su rostro redondo donde la bella resalta Todo esto que apagó la muerte, era una vez la bella Raquel Keigester.

No han sido menos celebradas las «carnes blancas y sedosas de la víctima, dignas de ser cantadas por Ovidio». El oro de sus cabellos, el azul divino de sus ojos, el rosado virginal de sus labios han inspirado a nuestros cronistas párrafos no superados por los cantores de Thais y de Friné.... Hemos disfrutado, en fin, momentos en que nos parecía asistir a los funerales de alguna de las más famosas cortesanas de los gloriosos tiempos de Aristófanes y de Pindaro.

Hasta los objetos inanimados que rodeaban a la bella Raquel han cobrado movimiento y vida al conjuro de la musa reporteril. Su **pisito** de la calle de San Miguel ha sido recorrido «a gatas» por los indagadores, han sido escudriñadas, olidas y palpadas todas sus «reconditeces», y hemos visto danzar ante nuestros encandilados ojos, tapices, alfombras, cojines, pinturas, biombos chinescos, jarrones, vitrinas, lámparas, etc. etc., todo, por supuesto, acomodado «al espíritu sutil, hecho a la picante exigencia de la moda. Raquel era, a todas luces, una mujer de fino esprit parisiense»...

Hasta el aparato telefónico mereció de un cronista exquisito este detirambo primoroso:

«Y allí está ahora, abandonado, en la sala coqueta, el aparato mudo. De su receptor de su boquilla obscura, se escapa no la voz del amor o del celestinaje, sino el apagado perfume que dejó en él, el contacto de la bella Raquel. Un perfume de extractos esenciales que evocan la rosa y el jazmín, palpitante aún en la atmósfera como en los días jocundos en que la ansiedad o el interés de su dueña lo descolgaba para trasmitir a la calle sus inquietudes o sus deseos. Ahí está ahora el disco inmóvil, en el escenario sangriento de la sala trágica, insonoro, inútil, abandonado, como un centinela muerto que ya no puede trasmitir su alerta en la paz estrellada de la noche....»

¡No os quejaréis, oh dulces manes de la bella Raquel! Vuestra memoria perdurará entre las gentes, sino por las prendas mortales de la que habéis animado en vida, se os recordará por las estupendas y divinas sandeces que se han escrito en vuestro honor...

Fué en suma, una verdadera apoteosis la que hemos celebrado en torno a la bañadera, del **pisito** y de la infeliz Raquel. Las naciones extranjeras formarán de aquí adelante un más alto concepto de nuestra cultura y de nuestros sentimientos cristianos.... Otra consecuencia no menos laudable: ya no habrá hetaira profesional que en algo se estime que no aspire a morir «a lo Raquel», para ganarse una apoteosis como la que acabamos de presenciar. Y lo que es aun más inefable, la doncella más púdica y recatada experimentará sus tentaciones al ver que una cortesana elegante alcanzó lauros y celebraciones de que nunca participa la virtud y la honestidad escondida.

¡Que Dios haya perdonado a la desventurada Raquel, y que El nos libre de una muerte violenta, aunque no sea mas que para que nuestras intimidades no caigan en manos de policías y reporteros, y nuestras vísceras en poder de los **forenses....!** Ya le bastan a uno sus miserias en vida sin que luego, después de muerto, anden nuestras entrañas retratadas en los periódicos, inspirando horror y... asco...

M. ALVAREZ MARRON.

Bureau Nacional de Permuta de Propiedades

Su propiedad es dinero. No venda a bajo precio: permute. El «Bureau Nacional de Permuta de Propiedades» le ofrece a usted toda clase de facilidades para permutar fincas rústicas por urbanas, urbanas por rústicas, o urbanas por urbanas y rústicas por rústicas; garantizando sus operaciones un idóneo cuerpo de profesionales.

También damos y tomamos dinero en hipoteca y atendemos a otros operaciones de crédito que se nos confíen.

MERCADERES No. 22, HABANA
Departamento No. 5
Teléfono A-9782

INDISPENSABLE EN VERANO MAGNESIA DE SARRÁ

Sabrosa-Espumante-Anti-acida Inmediatamente alivia: Jaquecas. Mareos. Acedías.

ASEGURE UN DIA FELIZ

Todas las mañanas tome una cucharada.

DROGUERIA SARRÁ

LA MAYOR

¡No se descuide! Un **Catarro**

puede degenerar en una grave y costosa enfermedad. Cuídelo a los primeros síntomas con las pastillas de

Laxativo **BROMO QUININA**

con el nombre de E.W. Grove en la cajita

¡No más lombrices!

Y

TIRO SEGURO

el Vermífugo del DR. PEERY

mata y expele las lombrices y solitaria en pocas horas. (M.P.)

Casi increíble pero es verdad. Póngalo a la prueba.

lea hoy

Sábado

SUCESOS · SPORTS · LITERATURA ARTE · HUMORISMO —

CINCO PERIÓDICOS · CINCO CENTAVOS

SE PONDRÁ A LA VENTA A LAS ONCE DE LA MAÑANA

LA SITUACION ESTADISTICA DE JAVA EN OCTUBRE DE ESTE AÑO

En previsión de que Java no pueda exponer su cuota completa durante el segundo año, parece oportuna una nueva restricción

El Instituto Azucarero Cubano dió ayer a la prensa la siguiente estadística sobre la situación azucarera de Java a fines de octubre pasado:

	Toneladas
Existencia inicial, abril 1, de 1931.	688.008
Producción Abril, Septiembre de 1931.	2.468.281
Estimado de producción hasta el final del año de campaña	356.719
Total disponible. . .	3.513.008
Consumo Doméstico, Abril de 1931, Marzo de 1932 calculado a base de 35,000 toneladas mensuales.	420.000
	3.093.008
Exportaciones netas	
Abril, Septiembre, de 1931.	666.504
Octubre (cifra provisional).	173.000
	839.504
Disponible en Noviembre 1, de 1931 después de proveer para consumo doméstico hasta Marzo 31 de 1932.	2.253.504
Balance de cuota. . .	1.460.496
Existencia mínima en Abril 1, de 1932.	793.008

De acuerdo con los cálculos que aparecen más arriba la existencia sobronte en Abril 1, de 1932 será de 800.000 toneladas, «si» Java puede exportar el balance completo de la cuota durante los seis meses restantes. Por el momento, y a juzgar por las apariencias Java no podrá hacerlo; y las probabilidades son que la existencia sobrante será de un millón doscientas mil toneladas.

Las siembras para la zafra de 1931—32 se han reducido en comparación con el año anterior un 17 por ciento. Es imposible hacer en esta época del año un estimado de la zafra. Tomando como base las cifras de años anteriores, una cosecha de 2,500,000 toneladas sería satisfactoria. (83 por ciento de la cosecha de 1930—31 sería igual a 2.345,000 toneladas.)

De la existencia total de 688,000 toneladas en Abril 1, 1931, aproximadamente 500,000, representan la existencia sobrante de Java, de acuerdo con lo estipulado en el Convenio. Si la existencia sobrante en Abril 1, 1932 alcanzase el estimado de 1,200 mil esta suma incluiría una existencia sobrante de 1.012,000 toneladas, menos 188,000.

Basándose en lo que estipula el contrato la producción para 1931—32 será de:

	Toneladas
Cuota de exportación. .	2.400.000
Consumo doméstico . . .	420.000
	2.820.000
Menos 25 por ciento de 1.012,000	253.000
Producción	2.567.000

De los cálculos anteriores se deduce que si Java logra exportar su cuota completa de 2,400,000 toneladas e nel segundo año, este año solamente absorberá un 25 por ciento de las existencias sobrantes.

En previsión de que Java no pueda exportar su cuota completa durante el segundo año parece oportuno recomendar una nueva restricción en las siembras de 1931—33.

ELECCIONES DE DELEGADOS DE LA FEDERACION MEDICA

El doctor Rodolfo Pérez de los Reyes, secretario del Colegio Médico de la Habana, nos remite la boleta electoral para las elecciones de delegados del Colegio ante la Federación Médica de Cuba, que tendrá lugar el próximo día 17, de cuatro a nueve de la noche, en el local del Colegio Malecón número 15.

LE ECHARON UN VENENO DENTRO DE LA COMIDA

Sufrió intoxicación grave. Los autores del frustrado asesinato estaban demandados de la víctima

El juez de Instrucción de la Sección Cuarta, conoció ayer de un asesinato frustrado cometido en la persona del señor Jacinto Poey Campos, de la Habana, de 39 años y vecino de Alambique 49, quien fué asistido en el Hospital Municipal de graves síntomas de envenenamiento.

Lo declarado

Al ser interrogado por la policía refirió que fué invitado a comer por Encarnación Fernández, vecina de Llinás y Marquez González, y en un descuido de ésta, los hermanos Alberto y Antonio Tárraga, y un tal Alberto Monagas, vertieron en la sopa un tóxico que al ingerirlo, le ocasionó el mal que presenta.

El motivo

Agregó el declarante que desde hace tiempo estaba disgustado con dichos individuos con motivo de haberlos demandado en desahucio de la casa en que residen, en su carácter de arrendatario, que dicha vivienda es propiedad del doctor Villaverde y debido a ello, desde entonces venía siendo objeto de persecuciones y amenazas.

EXPOSICION DE CERAMICA ARTISTICA HECHA EN CUBA

Se ha llevado a efecto la apertura de una Exposición de Cerámica Artística cubana, en Galiano 113, salones de «El Arte», brindando procedimientos de decoración iguales a las grandes fábricas de Europa.

Retratos, dibujos, caricaturas y otros curiosos trabajos efectuados en nuestro país, en Cerámica, tales como los «reflejos metálicos» secretos de las fábricas sevillanas y valencianas, así como distintas ejecuciones del ramo constructivo, figuran en dicha Exposición Artística, que puede visitarse de tres a seis de la tarde.

Esposa Abandonada

Denunció en los Expertos Zenaida Valdés Valiente, de la Habana, de 18 años de edad, vecina de Consulado y Buenavista, en Marianao, que había sido abandonada por su esposo Julio Mesa y Díaz, que reside de actualmente en Oquendo 112 bajos, sin tener en cuenta un hijo de ambos que tiene catorce días de nacido. Ignora la denunciante las causas que lo determinaran a tomar tal resolución.

EMPLEADO ARRESTADO

Marcelo Hernández Angueira, vecino de San Indalecio 42, fué detenido por los expertos Castro, Tejeiro y Rodríguez, con motivo de estar reclamado por el juez correccional de la Sección Quinta, en juicio que se le sigue por un delito de estafa.

Las DEFUNCIONES OCURRIDAS AYER EN LA HABANA

HASTA LAS 4 P. M.

Blanco Valdés, raza blanca, 3 días, Hospital de Maternidad, persistencia agujero Botal.

Julia Valdés López, raza b, 95 años, Picota 42, senilidad.

Luis Ching, raza asiática, 33 años, Vives 110, bronquitis.

Gabriela del Valle, raza negra, 20 años, San Lázaro 203, tuberculosis pulmonar.

Susana Ahón de la Rosa, raza blanca, 59 años, Cañongo 19 B, uremia.

Santiago Fuentes Fable, raza blanca, 83 años, Cerro 472 reblandecimiento cerebral.

Elena Regoldar, raza negra, 90 años, Hospital Calixto García, miocarditis crónica.

Pedro Ferrer y Ferrer, raza blanca, 54 años, Aldecoa 6, cirrosis del hígado.

Celia González Valcárcel, raza blanca, 45 días, Serafines 14, gastro enteritis.

Eusebio Carabuelo, raza n, 76 años, Luyanó 29, cirrosis hepática.

Miguel Angel Peine Ceballos, raza blanca, 40 años, Príncipe 35, parálisis general.

Donato Ayón, raza asiática, 78 años, Aranguren 16, miocarditis crónica.

Martina Mendive, raza mestiza, 56 años, Tenerife 54, embolia.

Armando Arias Luis, raza blanca, 8 años, Daoiz 9, hematemesis.

Celia Valdés Iriarte, raza blanca, 43 años, San Martín 7, neumotórax espontáneo.

Concepción Van der Water, raza blanca, 23 años, Vedado Tennis Club, homicidio por arma de fuego.

Bernardo González Rebull, raza blanca, 29 años, Vedado Tennis Club, suicidio por arma de fuego.

María García García, raza negra, 36 años, Hospital Calixto García, suicidio por sustancia corrosiva.

Los Dientes Blanquean Cuando la 'Boca Bactérica' Desaparece

Cuando su sonrisa revela dientes feos, amarillos o cariados, es que tiene Vd. "Boca Bactérica," una condición causada por los microbios bucales. El Kolynos blanquea los dientes rápidamente porque mata los gérmenes que causan la infección. Su espuma creciente y antiséptica elimina las partículas de alimentos y neutraliza los ácidos de la boca.

Use un centímetro de Kolynos en un cepillo seco 3 días, mañana y noche. Luego mírese sus dientes—los verá 3 matices más blancos.

LA CREMA DENTAL *Antiséptica* **KOLYNOS**

"SELLO LAZO" INSTANTANEO

DOLORES DE MUELAS

CON 5 CENTAVOS SE QUITAN TOMANDO:

SELLO LAZO

QUITA CATARROS, GRIPPE, CORIZA, DOLORES DE CABEZA, FIEBRES, COLICOS...

SELLO LAZO VALE 5¢ EN TODAS LAS FARMACIAS

Cuide su catarro para evitar mayores consecuencias. Tome "Grippol," tan recomendado en las enfermedades del aparato respiratorio, grippe, tos, catarros, laringitis, tuberculosis pulmonar, &. 20 años de éxitos crecientes y millares de personas curadas prueban la eficacia del "Grippol."

Se vende en todas las Farmacias de la Isla.

Consejos Médicos

del DIARIO DE LA MARINA por el Dr. PEREZ-BOUDET

Especialidad: VIAS DIGESTIVAS

GABINETE: Prado 33, altos Teléfono A-5049

Correspondencia al DIARIO DE LA MARINA Prado número 108

Satélite (Santa Clara):

Depende, señorita, de lo que hayan hecho en la operación de su hermana. Si es como usted me dice, no creo que pueda tener familia; pero tampoco esos trastornos graves que usted me dice, puesto que con la aplicación de dos o tres cajas de Tropovarina se pondría completamente bien, además le convendría grandemente el que se sometiera a una sobrealimentación a base de una copa de leche añadiéndole una cucharada de Sangreína.

Enrique Agradecido (Ciudad):

Debe de aplicarse dos clases de inyecciones alternando para combatir esa enfermedad que se encuentra sufriendo. Ellas son las de Uroformina y las de Tonofosfán. Antes de cada comida debe de tomar una medida de Opophosphine masculino. Verá que desaparecerán todos los síntomas que tiene y se sentirá completamente bien.

Violeta (Ciudad):

Por fin llegó su carta; y créame que mis deseos eran de contestarla en seguida; pero no debe de culparme a mí sino al correo, que a pesar de tener fecha del pasado mes ha llegado a mi poder el día 7. No crea que usted tenga esa necesidad de consultarme por este medio cuando otros que usted sabe le son más fáciles y cortos; pero la complaceré muy gustoso. Déle por lo menos tres frascos de Glicerina Iodotánica de Robés a razón de una cucharada después de sus principales comidas y antes de éstas diez gotas de la Solución de Vigantol en agua o leche. Trate de sobrealimentarla con una copa de leche después de cada comida principal y aproveche si puede en estas vacaciones para aplicarle una caja de ámpulas de Ovocolesterina Delalande. Pésela antes y después del tratamiento que le indico. Mucho celebro que ya se encuentren en la Habana, pues aun los hacía en Miami... Saludos y recuerdos cariñosos.

Aurora. R. (Central Zorrilla):

Esas píldoras a que usted se refiere son completamente desconocidas para mí y realmente por curiosidad he preguntado en algunos lugares y no las conocen tampoco. De ellas nada le puedo informar. Para lo que usted desea, lo mejor es lavarse su cara varias veces al día con Jabón Afridol, usando el agua lo más caliente que pueda; esto lo hará varias veces al día, al acostarse debe de tomar una cucharada de Leche de Magnes a Fillips en agua azucarada y antes de sus principales comidas una tableta de Levadura de Cerveza Fleishmann. Complacida.

Josefina (Cauto):

Aunque soy enemido de medicamentos en niños de tan corta edad, pero en el de su niñita le es necesario. Es menester desde ahora que la acostumbre a tomar dos cucharadas de Jugo de Naranjas al día y una vez (por la noche la mejor hora) media medida de Zymatina en un poquito de agua. En usted le recomiendo para la afluencia de su leche el que tome dos o tres cucharaditas al día de Nutroiact's y que coma la mayor cantidad de dulces que pueda, no debe de cuidarse en estos momentos que su hija necesita de usted, puesto que es quien le proporcionará su comida, de la «línea»... para ello hay tiempo más tarde.

Ferrocarriles Unidos de la Habana

Jueves 17 de Diciembre

Fiestas de San Lázaro en Rincón

TRENES ELECTRICOS CADA 30 MINUTOS DESDE HABANA, LUYANO Y VIBORA A RINCON Y VICE-VERSA

Pasaje de Ida y Vuelta...$0.35

SALIDAS DE ESTACION CENTRAL a los 25 y 55 minutos. REGRESOS DE RINCON a los 22 y 52 minutos desde 7.22 a. m. hasta 9.22 p. m.

LA VIA MAS DIRECTA, SEGURA Y RAPIDA PARA ASISTIR A ESTAS TRADICIONALES FIESTAS

LA ADMINISTRACION.

M.E.C.D. 2016

BOLSA DE LA HABANA

BONOS Y OBLIGACIONES

	Comp	Vend.
Cuba 1904 Spyer	78	84
Cuba 1905 Deuda Int	46	54
Cuba 1910 4½	61	68
Cuba 1914 Morgan	72	88
R. Cuba 1923 5½ Morgan	76½	85
R. Cuba 1945 5½ O. P. $40,000,000	42½	45
Obligaciones oro del Tesoro República de Cuba	27½	34
Bonos seriados República de Cuba.—Morgan 5½ por 100 1927:		
E—Vence Julio 1932	70	—
F—Venve 1 julio 1923	65	—
G—Vence 1 Julio 1934	64	—
H—Vence 1 Julio 1925	63	—
I—Vence 1 julio 1936	61	—
J—Vence 1 julio 1937	60	—
Certificados serie 5½ % Obras Públicas:		
Vence diciembre 31 de 1931	101⅛	—
Vence julio 23 de 1932	70½	—
Vence diciembre 31 de 1931	67	80
Vence junio 26 de 1933	55	—
Ayuntamiento de la Habana, 1a. hip.	90	100
Ayuntamiento de la Habana 2a. Hip	87	100
Bonos del Centro Asturiano	40	69
Oriente Cubano	92¼	100
Territorial serie B	—	—
Cervecera	55	80
Cervecera (Obligaciones no hip)	35	45
Ciego de Avila	—	—
Curtidora	—	—
Gas	95	107
Hav. Electric (Consolidados)	17	33
Hav. Electric (Obligaciones)	4½	12
Iron Beer (Obligaciones no hip)	—	—
Jarcia Matanzas	70	109
Edificio La Metropolitana S. A.	—	—
Ladrillos	—	—
Matadero	—	—
Nueva F. de Hielo	85	—
Papelera serie A	85	—
Papelera serie B	60	100
Teléfonos	50	—
Unidos	14	—

ACCIONES

	Comp.	Vend.
Agrícola Oriente Cubano ($6,000,000)	72	90
Banco Agrícola	—	—
Banco Territorial	—	—
Banco Territorial; beneficiarias	—	—
Banco de Préstamos sobre Joyería	—	—
Cervecera	35	120
Ferrocarriles Consolidados Cuba prefs	10	—
Cuba Cane prefs	—	—
Cuba Cane com	—	—
Kokofat prefs	—	—
Kokofat com	—	—
Cuba R. R.	10	—
Curtidora	—	—
Fibras y Jarcia	21	—
H. Electric Utilities Co prefs, 6 por 100	47	51½
H. Electric Railway Co prefs, 5 por 100	35	42
H. Electric Railway Co comunes	¼	1½
Jarcia prefs.	18	—
Jarcia prefs. ex dividendo en acciones	17	—
Jarcia comunes	2½	—
Licorera comunes	3¼	—
Lonja prefs	—	—
Lonja comunes	—	—
Matadero	—	—
Seguros La Mercantil	50	80
Metropolitan Auto	100	—
Navieras prefs.	15½	35
Navieras comunes	2¾	7
Nueva Fábrica de Hielo	105	—
Nueva Fábrica de Hielo beneficiarias	13	35
Perfumería prefs	—	—
Perfumería comunes	—	—
Teléfonos prefs.	53	70
Teléfonos com.	89	—
Pesca prefs	60	—
Pesca comunes	10	—
Unidos	3½	7
Union Oil	2	6

YUGOESLAVIA FORMA PARTE DEL CONVENIO

Se ha pospuesto la sesión del pleno del Consejo Azucarero de París, para facilitar acuerdos

El Instituto Azucarero Cubano recibió de su delegación a las conferencias del Consejo Internacional Azucarero de París los siguientes cablegramas:

Proyecto Viriato para estimular el consumo del azúcar para usos que no sean los alimenticios diósele toda importancia, encomendándose oficina consejo solicite cooperación Oficina Internacional Berlín para redacción definitiva.—**Delegación.**

En sesión ayer Consejo dióse lectura un cable Rodríguez Blanca, Presidente Colonos. Delegación cubana se abstuvo hacer manifestaciones ni comentarios tampoco fué interrogada.—**Delegación.**

Delegación belga dió cuenta resultados satisfactorios obtenidos con fórmula para elaborar lubricantes a base sesenta por ciento azúcar. Obtendremos pormenores.—**Delegación.**

En sesión Consejo acordóse continuar negociando con Rusia para su ingreso como miembro Plan aunque por el momento no se considera factor debido producción menor año pasado.—**Delegación.**

Powell dió cuanta viaje Cuba detallando grandes sacrificios llevados cabo productores cubanos pero que Cuba cumplirá con obligaciones dentro plan.—**Delegación.**

Consejo terminó casi toda orden día quedando pendiente discusión restricción Java pospuesta para dar tiempo negociaciones privadas.—**Delegación.**

Sesión plenaria pospuesta para dar tiempo grupo europeo estudie detenidamente cuestión planteada y determine su actuación.—**Delegación.**

Un cable de la Delegación de ayer a última hora informa que ha sido aceptada para formar parte del convenio azucarero internacional, Yugoeslavia, concediéndosele un voto en el Consejo. También informa que las negociaciones privadas entre las delegaciones de Cuba y Java se iniciaron ayer mismo. Se informará constantemente al Instituto Azucarero Cubano sobre cada cuestión antes de resolver la Delegación Cubana.

DECEPCIONANTE EL MERCADO DE BONOS DE N. Y.

El Mercado está prestando una considerable atención a todos los acontecimientos de Washington

NUEVA YORK, diciembre 15.—Luis Mendoza y Cía.—Al decidirse a continuar las negociaciones con las uniones obreras, los presidentes de los ferrocarriles deben pensar al parecer que hay probabilidades bastante razonables de un pronto arreglo. De otra suerte, más les hubiera convenido iniciar acción con miras a la rebaja de jornales bajo la Ley del Trabajo sin más pérdida de tiempo.

El mercado sigue prestando considerable atención a los acontecimientos de Washington en lo que atañe a la legislación nacional y extranjera.

Las seguridades dadas por el presidente Hoover a los países extranjeros poniéndolos a salvo de toda crítica si incurren en falta de pago de sus deudas da a entonder que la confirmación oficial de la moratoria se retrasará probablemente hasta después de las festividades. Al abogar por la elevación de los impuestos, el subsecretario Mills expone la actitud probable del Gobierno para los dos próximos años respecto a los presupuestos, el déficit y los financiamientos necesarios.

Como presagio de mejoría alguna en la impresión financiera, el mercado de bonos sigue siendo una decepción.

COMPAGNIE GENERALE TRANSATLANTIQUE

VAPORES CORREOS FRANCESES

Bajo Contrato Postal con el Gobierno Francés.
Todos los vapores de esta Compañía atracan a los muelles de

SAN FRANCISCO o MACHINA

PROXIMAS SALIDAS

Para GALVESTON y VERACRUZ

"MEXIQUE"
3 de Enero

Para CORUÑA, SANTANDER, PLYMOUTH y el HAVRE

"ESPAGNE"
18 de Diciembre
(a las doce del día)

"MEXIQUE"
15 de Enero.

Sesiones de Cinematógrafo diarias en los vapores de esta Compañía, según Contrato con la casa «PATHE»

IMPORTANTE

Buena comida a la española. Camareros y cocineros españoles.
Línea de New York al HAVRE, Plymouth y Burdeos
En esta Agencia se expiden pasajes por esta línea, por los lujosos y rápidos trasatlánticos franceses «Ile de France», «París», «France», «Lafayette», «Rochambeau» etc.
Para más informes dirigirse a:

ERNEST GAYE

O'REILLY NUM. 9.— APARTADO 1090.— TELF. A-1476.— HABANA.

PANAMA PACIFIC LINE

HABANA A

NEW - YORK & CALIFORNIA

EL BUQUE TURBO ELECTRICO

"CALIFORNIA"
32,450 TONELADAS

SALDRA EL DIA 15 DE DICIEMBRE A LAS 6 P. M. PARA SAN FRANCISCO CAL. VIA EL CANAL DE PANAMA

EL BUQUE TURBO ELECTRICO

"VIRGINIA"
33,500 TONELADAS

SALDRA EL DIA 18 DE DICIEMBRE A LAS 3 P. M. PARA:

NEW — YORK

AGENTES GENERALES Y CONSIGNATARIOS
THE WEST INDIES SHIPPING & TRADING CO.
Wm. H. SMITH, PRESIDENTE
OBISPO NUM. 75. HABANA. TELEFONO A-7322

COTIZACIONES

DICIEMBRE 15

LA PESETA	EL FRANCO
española se cotizó hoy al CIERRE del mercado a razón de	francés se cotizó hoy al CIERRE del mercado a razón de
11	25
PESETAS	FRANCOS
79.24	57
POR DOLLAR	POR DOLLAR

MERCADO AZUCARERO

Diciembre 15 de 1931.
(Por nuestro hilo directo)

AZUCARES CRUDOS

El mercado de crudo abrió hoy con un tono sostenido. Aunque las ofertas en general firmes a la base de 1.20 costo y flete como mínimo, prevalecía el sentimiento de poderse obtener azúcares a la base de 1.15 costo y flete, con oferta de compra en firme ('bid»). Los refinadores eran compradores a la base de 1.10, posiblemente 1.12 costo y flete, por azúcares en posiciones que llenasen sus necesidades.

Al mediodía se anunció una venta efectuada en el día de ayer a una firma operadora de Nueva York, consistente en 10,000 toneladas de azúcares de las Filipinas, para embarque en marzo-julio, a la base de 3.25 costo y flete.

Después del cierre de la Bolsa de Futuros de Azúcar de Nueva York reportóse otra venta de 3,200 toneladas de crudos de Cuba, para cargar en este mes, al precio de 1.05 lab a operadores.

Existencias de azúcares crudos en almacenes afianzados Nueva York.

	Sacos
Ayer	483,539
Hoy	483,539

Cotización «Spot» de Willett & Gray el día 14: 3.10.

AZUCARES REFINADOS

Quieto este mercado. Los nuevos pedidos moderados.

Derretidos y entregas por quince refinadores de los Estados Unidos, según el Instituto Azucarero

Derretidos

Enero 1 a diciembre 5: 3.975,000 tonelaras largas valor en crudos (1931).
Enero 1 a diciembre 6: 4.450,000 toneladas largas valor en crudos (1930)
Semana que terminó en diciembre 5: 65.,000 toneladas largas valor en crudos (1931).
Semana que terminó en diciembre 6: 70,000 toneladas largas valor en crudos (1930).

Entregas

Enero 1 a diciembre 5: 4.037,752 toneladas largas valor en crudos (1931).
Enero 1 a diciembre 6: 4.580,778 toneladas largas valor en crudos (1930).
Semana que terminó en diciembre 5: 69,895 tonelaras largas valor en crudos (1931).
Semana que terminó en diciembre 6: 64,518 toneladas largas valor en crudos (1930)

MERCADO DE LONDRES

Nuestros cables de apertura anunciaban el mercado de la Terminal más débil. El resto del mercado sostenido. En el día de ayer se efectuaron nuevas ventas a la base de .92 lab.

Cotizaciones de la Terminal de Londres

	Cierre ant.	Cierre hoy
Diciembre	6/ 6	6/6 ¾
Enero	6/ 8	6/ 7
Marzo	6/10½	6/ 9¾
Mayo	7/ ½	6/11¼
Agosto	7/ 2¾	7/ 1¾
Octubre	7/ 3¾	7/ 3¼
Diciembre	7/ 6¾	7/ 5¾

APERTURA DE LA BOLSA DE FUTUROS DE AZUCAR DE NUEVA YORK

Los Futuros abrieron hoy con un tono ligeramente más débil, con alza de un punto a bajas de dos puntos. Un operador cubano efectuó ventas en pequeña escala y otro preeminente interés cubano estuvo a la vez comprando y vendiendo.

COTIZACIONES DE LA BOLSA DE AZUCARES CRUDOS FUTUROS DE NUEVA YORK

	Cierre ant.
Diciembre	1.08.10
Enero	1.10.12
Marzo	1.14
Mayo	1.18
Julio	1.24
Septiembre	1.29
Diciembre	1.35/ 6

	Cierre hoy
Diciembre	1.05.06
Enero	1.07.08
Marzo	1.11
Mayo	1.14.15
Julio	1.19.21
Septiembre	1.25.26
Diciembre	1.31/ 2

Toneladas vendidas: 8,950.
Lamborn, Hutching & Co.

Mercado Ganadero

LOS PRECIOS EN PIE

Precios pagados por compradores en los mercados de origen:

En Oriente, de dos y medio a tres centavos con el 5 por 100 de descuento.

En Camagüey, de dos y medio a tres centavos con el 5 por 100 de descuento en la finca, y sin descuento en la ciudad.

En Las Villas, de dos y medio a tres centavos con el 10 por 100 de descuento.

De Pinar del Río, de dos y medio a tres y medio centavos; pero pesado y entregado en los mataderos de esta capital.

El lanar

El lanar, de tres y medio a cinco centavos.

De cerda

Del país, de siete a siete y medio centavos.

MATADERO DE LUYANO

En el Matadero de Luyanó se sacrificaron las siguientes reses:

De vacuno	104
De cerda	34
De lanar	21

Los precios que rigieron en el Matadero de Luyanó fueron:

Vacuno: de 13 a 15 centavos el kilogramo.
Cerda: de 28 a 40.
Lanar: de 25 a 40.

MATADERO INDUSTRIAL

En el Matadero Industrial se sacrificaron las siguientes reses:

De vacuno	204
De cerda	81
De lanar	28

Los precios que rigieron en el Matadero Industrial fueron:

Vacuno: de 13 a 15 centavos el kilogramo.
Cerda: de 28 a 40.
Lanar: de 25 a 40.

Agentes para Anuncios en EUROPA:
E. BOURDET & Cie
antes DAVIGNON, BOURDET & Cie
9, Rue Tronchet, PARIS
19, 21, 23, Ludgate Hill, LONDRES

FRUTOS CUBANOS EN NEW YORK

La Sección de Fomento y Expansión Comercial de la Secretaría de Agricultura, Comercio y Trabajo, ha recibido con fecha 15 del corriente, del Jefe de su Oficina Agrícola Mercantil, establecida en New York, el siguiente cable:

«Subastáronse tomates llegados vapores «Calamares» y «Havana» las marcas «Selecto», «Santa Ana», «Soroa' cajas de 120 a ocho pesos cajas de 144 a ocho pesos veinticinco, cajas de 180 de seis pesos cincuenta a siete pesos veinticinco, cajas de 216 de cinco pesos tres octavos a seis pesos, las marcas «Southern Start», «S. S.», «V. M.», «Potosí», «E. R.», «Y. J.», «Tejera, «San Juan», «R. H', «Light», «J. H.», «Bingo», «Radio», «Gang», «Angulo», Carlota», Balerdi', cajas de 120 de siete pesos a siete pesos cincuenta, cajas de 144 de siete pesos a siete pesos siete octavos, cajas de 180 de cinco pesos cinco centavos a seis pesos setenticinco, cajas de 216 de cuatro pesos veinticinco a cinco pesos setenticinco, marcas «Papi», «Dingfelder», «Kupy», «D. A.», «Sunny Sede Farm», «Sunchine», «San Felipe» cajas de 120 a seis pesos cincuenta, cajas de 144 de siete pesos a siete pesos siete octavos, cajas de 180 de cuatro pesos siete octavos a seis pesos, cajas de 216 de tres pesos siete octavos a cuatro pesos veinticinco, marcas «Bonito» y «Diamond» cajas de 144 de cinco pesos un octavo a cinco pesos cinco octavos, cajas de 180 a siete pesos siete octavos marcha «Cubanita M.», «Cubanita J.», «Cubanita Palois», «J. M.», «F. O. P.», «O. E.» «Napico», y «L. D.», huacales de 16 y 18 desde un peso noventa hasta dos pesos diez, huacales de 24 y 30 desde dos pesos hasta dos pesos cuarenticinco. Hoy subastáronse un total de 910 huacales. Subastáronse habas limas a dos pesos cincuenta, cestos. La clase más pobre vendiéronse a dos pesos veinticinco, hoy subastáronse un total de ciento ochenticinco cestos. La temperatura hoy es fresca y la anunciada es buena.»

Los precios de los tomates muy altos, los de las piñas mejores. En el precio de los tomates notamos notables fluctuaciones en el precio de la misma graduación, ello débese sin duda a deficientes selección y ello debe evitarse a todo trance a fin de evitar de no estropear los precios de esta temporada que ha comenzado tan brillantemente. Los precios de las habas limas flojos, se está congestionando al mercado de New York, recomendamos disminuir algo los embarques para obtener precios remuneradores.

MERCADO DE CAMBIOS

DICIEBRE 15

Sostenida la libra esterlina y la peseta española.

Firme el cambio sobre New York.

Se operó entre Bancos y Banqueros en 200.000 pesetas cheque a 4.84.

Estados Unidos cable	1|10 P.
Estados Unidos vista	5|64 P.
Londres cable	3.45
Londres vista	3.44
Madrid cable	8.50
Madrid vista	8.40
París vista	3.92
París cable	3.92½
Bélgica vista	13.94
Franco suizo cable	19.53
Franco suizo vista	19.52
Italia cable	5.17
Italia vista	5.16
Alemania cable	2355
Alemania vista	23.54
Hong Kong, cable	25.80
Hong Kong, vista	25.70
Canadá cable	14 %
Canadá chéque	14 ⅞ D
Amsterdam vista	40.40
Amsterdam cable	40.39

BONOS DE CUBA

(LUIS MENDOZA Y COMPAÑIA)

DICIEMBRE 15

En la Bolsa de Valores de Nueva York cerraron hoy los bonos de Cuba a los tipos que se consignan a continuación, cuyos precios se entienden más los intereses devengados hasta la fecha.

República de Cuba

	Comp.	Vend.
R. de Cuba, 5 por 100 Morgan 1904	76	79¾
R. de Cuba, Speyer, 5 por 100 1914	70	79
Re. de Cuba O. P. 5½ por 100 1945	36	39½
R. de Cuba, Morgan, 5½ por 100 1953	73½	74

Bonos Ferroviarios

	Comp.	Vend.
Cuban Ry 5 por 100	34	37½
Cuban Ry 7½ por 100	38⅛	38⅞
Cuban Northern 5½	17	19

Bonos Azucareros

	Comp.	Vend.
Cuban American Sugar, 8 por 100	—	90
Cuban Eastren Sugar, 7½ por 100	5⅛	6
Manati Sugar 7 x 100.	—	8
Punta Alegre Sugar.	—	5½

Inetrnational Tel y Havana Electric

	Comp.	Vend
In Tel 4½ por 100	38	40
H. Elec. 5¼ por 100	11	39

COMPAÑIA PETROLERA CUBALU, S. A.

LUYANO Y PORVENIR. — HABANA.— TELEFONO X-2727; X-1682

Aceites y grasas para toda clase de Automóviles, embarcaciones, y maquinarias en general, Gasolina, Petróleo refinado, alcoholes, Estopas, Gas-Oil para motores y estufa para cocinas.

Recomendamos nuestro aceite IMPERIAL para motores, por ser un aceite preparado por nuestros representantes, de acuerdo con los fabricantes de motores, Lubricación constante, duración y eliminación de carbón.

BOLSA DE NEW YORK

Recibido por el hilo directo de Mendoza y Compañía

Diciembre 15 de 1931

	Cierre
A	
Adams Express	3¼
American Machine Fdy	17¼
Air Reduction	59½
Alaska Juneau	12¾
Alleghany Corp	1½
Allied Chemical	68⅜
Allis Chalmers	13¾
American Bank Note	13
American Beet Sugar	—
American Can	63⅛
American Car Foundry	6½
American For Pow	7
American Ice	11
American Inter	5⅝
American Locomotive	5⅝
American Metal	5⅛
American Power Light	13¾
American Roll Mills	8½
American Safety Razor	—
American Smel. Ref	18½
American Steel Foundry	5¾
American Sugar Ref.	—
American Tel and Tel	123¼
American Tobacco B	71½
American Water Works	27
American Radiator	6
American Tobacco A	70
American Woolen	3½
Anaconda Copper Minn	10
Andes Copper Min	—
Assd Dry Goods	6⅝
Atch. Top. Sta. Fe	84½
Atl. Coast Line	29
Atlantic Ref	9½
Auburn Auto	124
Aviation Corp. Dela	—
B	
Baldwin Locomotive	5⅝
Baltimore Ohio	17⅞
Barnsdall A	5
Bendix Aviation	16¼
Best Co	22¼
Bethlehem Steel	21⅞
Bohn Alum	15¾
Borden Co	39
Briggs Mfg Co	8⅛
Brook. Man. Tran	33⅝
Byers A. M. Co	12⅝
C	
Calif. Packing	8½
Calumet Arizona	—
Calumet Hecla	3¼
Canada Dry	13⅞
Canadain Pacific	13¼
Case J. I. Co	40
Cerro de Pasco	11⅝
Chesapeake Ohio	26½
Chic N. W	6⅜
Childs	7
Chi. Gt. West com	2¾
Chi. Gt. West pref	8
Chi. Mil4 St Paul Pac com	1¾
Chi. Mil. St Paul Pac pref.	3
Chic. Rock I. Pac	8¾
Chrysler Motors	13
Coca Cola	110¼
Colorado Fuel	8¼
Columbia Gas	14¼
Commercial Solvents	7
Congoleum Nairn	9
Congress Cigar	—
Cons. R. R. of Cuba	15
Consolidated Gas	62
Cont. Baking A	5½
Continental Motors	1⅞
Continental Oil	5¾
Continental Can	33¾
Corn Products	39½
Crucible Steel	26½
Cuba Company	1
Cuban Amer. Sugar	1½
Cuban Cane Sugar	⅜
Curtiss Wright	1⅛
Columbian Carbon	34
Coty Inc	—
Commonwealth South	3⅛
D	
Davison Chemical	3½
Delaware Hudson	68¾
Delaware Lackawanna	20½
Drug Inc	49¼
Du Pont	53¾
E	
Eastman Kodak	84¼
Eaton Axle S	6¾
Electric Auto Lite	36½
Electric Power Light	10¾
Electric Bond Share	9⅞
Erie	5⅞
F	
Foster Wheeler	9
Fox Film	3
Fisk Tire	¼
Freeport Texas	15¼
G	
General Amer. Tank	30
General Asphalt	10⅝
General Cigar	28½
General Electric	25
General Food	30¼
General Motor	23½
General Ry Signal	22⅛
Gillette Safety Razor	10⅝
Gimbel Bros	—
Gold Dust	16¼
Goodyear	16
Goodrich	4
Graham Paige	3¾
Gt. West Sugar	5⅞
Granby Copper	5⅜
Great Northern	18⅞
H	
Hershey Chocolate	70¼
Houston Oil	18¾
Houston Oil New	4
Hudson Motor Co	10⅝
Huppmobile	4½
I	
Illinois Central	10¾
Interborough R. T.	6⅝
Int. Cement	18
Inter. Combustion	½
Int. Harvester	24¼
Inter. Nickel	7¼
Inter. Tel and Tel	8⅝
J	
Johns Manville	17½
J. Kayser Co	7¾
K	
Kansas City South	7⅛
Kelvinator Corp	7¼
Kelly Spring. Tire	1⅛
Kennecott Copper	9⅝
Kreuger Toll	5¼
Kroger Grocery	13¼
L	
Lambert	49¾
Lehigh Valley	10¾
Liggett Myers	44½
Lima Loco	14⅝
Loews Inc	26⅞
Lorillard	13
Louisville Nash	21⅞
M	
Mack Trucks	13¼
Magma Copper	7⅝
Marmon Motors	—
Mexican Seboard Oil	6⅝
Mo. Pac. com	7
Mid Cont. Pet	5⅛
Mo. Pac. pref	13½
Montgomery Ward	7
Mo. Kan. Tex. com	4⅞
Murray Corp of America	6¼
N	
Nast Motors Co	15
National Cash Reg	9⅞
National Dairy Prod	22⅛
National Biscuit	39
National Power Light	11⅝
Nevada Consol Cop	4¾
N Y Central	28¼
N Y New Haven H	19¼
North American	32
Northern Pacific	16⅝
O	
Ohio Oil	5⅞
Otis Elevator	17¼
Otis Steel	4⅛
P	
Pac. Gas Elec	32
Packard Motors	4
Paramount Publix	7
Pathe Exchange	1⅝
Penn. R. R. Co	18⅛
Phillips Petrol	5
Pub. Ser. N. J.	51¾
Pullman Company	16¼
Puerto Rico Sugar	7½
Pure Oil	4⅛
R	
Radio Corporation	5⅞
Radio Keith Orph	1
Reading Co	31½
Remington Rand	2⅞
Republic Iron Steel	4½
Reynolds Tob B	34⅞
Royal Ducht	14¼
S	
Safeway Stores	43⅞
Schulte Retail	4
Sears Roebuck	33½
Shell Union Oil	3⅜
Skelly Oil	2⅛
Simmons Company	7¼
Sinclair Oil Corp	4¾
Southern Pacific	29¾
Southern Railway	7½
St Joseph Lead	8½
St Louis San Francisco	3½
Standard Brands	11⅛
Standard Gas Elec	28¼
Standard Oil of Calif.	25¼
Standard Oil New J	29½
Socony Vacuum Corp	9⅝
Stewart Warner	5⅛
Studebaker Corp	11½
T	
Texas Co	13
Texas Gulf	21⅛
Texas Pac Land	5
Timken Roller	19
Tob. Prods A	7
Tob Prods	2¼
U	
United Carbon Co	9½
Union Carbide	29¼
Union Pacific	76½
United Aircraft	12
United Fruit	18¾
United Gas Imp	16¾
United Corporation	8¾
Union Oil Cal	12¾
Union Cigar Stores	1⅝
U S Ind Alcohol	26¼
U S Realty Imp	6
U S Rubber	3⅞
U S Steel	41½
Utilities Pow and Light	8⅝
V	
Vanadium	12¾
W	
Wabash comunes	1¼
Warner Bros Pic	2¾
Warner Quinlan	—
Ward Baking B	1¾
Western Maryland	5¾
Western Union	46⅛
West Airbrake	11
West Elec	27⅝
White Motors	9
Willys Overland	2⅜
Woolworth	40⅞
Y	
Yellow Truck	3¼

Compañía del Pacífico

MALA REAL INGLESA
(THE PACIFIC STEAM NAVIGATION COMPANY)
VAPORES CORREOS INGLESES

El magnífico trasatlántico de 25 mil toneladas de desplazamiento.

"REINA DEL PACIFICO"

Saldrá de la Habana el 26 de Diciembre

Admitiendo pasajeros de Primera, Segunda y Tercera clase para VIGO, LA CORUÑA, SANTANDER, LA ROCHELLE, PALLICE y LIVERPOOL.

ESTABILIDAD, CONFORT, RAPIDEZ Y SEGURIDAD
GRANDES FIESTAS DURANTE LA TRAVESIA

Tercera clase superior con fumador, salón de conversación y de música, cinematógrafo, magnífico comedor y opción al pasajero de escoger su camarote marcándose en el billete de pasaje

SERVICIO DE VAPORES A:

España, Francia, Inglaterra, Perú, Chile, Argentina, Uruguay Brasil, Colombia, Venezuela, Guatemala, Costa Rica Nicaragua. Salvador, Honduras, Ecuador y Bermudas

PROXIMAS SALIDAS

A EUROPA		A Céntro y Sud América	
R. del Pacífico	18 Mar.	Orcona	Feb. 21
Orcoma	Abril 2	Orduña	Mar 27
Orduña	May. 7	R. del Pacífico	Abr. 28
R. del Pacífico	May. 30		

Para informes generales reservaciones, fletes, etc.
AGENTES GENERALES
DUSSAQ Co. Lt.
PALACIO DEL CENTRO ASTURIANO
Teléfono: A-6540 y A-7218. — Habana

HIJOS DE OLIMPIO PEREZ

BANQUEROS

Santiago de Compostela. Cervantes 16. — Villagarcía de Arosa. Méndez Núñez 2

CASAS ANTECESORAS:

Manuel Peresaenz; Hijos de Peresaenz; Olimpio Pérez; Olimpio Pérez e Hijos.

Intereses que abonamos en cuentas de pesetas:

Disponible a la vista	2 %
" a tres meses	2½%
" a seis meses	3 %
" a un año	4 %

También abrimos cuentas en monedas extranjeras. Nos encargamos de la compra y venta de toda clase de valores en las Bolsas de España y del Extranjero, etc. Recomendamos que al solicitar los giros exijan que sean extendidos precisamente a nuestro cargo.

MERCADO DE TABACO

Aunque recorrieron el mercado, o visitaron almacenes, algunos compradores, no supimos verificasen registros de tercios. Es posible que concertasen algunas operaciones. Y si las concertaron sería a base de tripas nuevas de Vuelta Abajo y de algunas clases bajas de Remedios, también de la última cosecha, o sea la que está todavía llegando a la plaza.

La gente de Ramón Rodríguez, S. en C., acabó durante la mañana el registro de la cantidad que dijimos ayer había comprado a Jose González Mangarato Pequeños lotes para chinchales pasaron también de manos durante el día.

ENTRADAS POR CAMIONES

De una partida solamente, entrada en camiones, tuvimos confirmación ayer. Eran setenta y dos tercios, procedentes de Guayos, recibidos por Ramón Ruisánchez y Compañía. Tabaco éste de la escogida que hacen dichos señores en la mencionada localidad de Las Villas.

RECIBOS POR FERROCARRIL

Hasta las cinco y media de la tarde hora en que estuvimos en los patios de los ferrocarriles, había entrado allí una sóla casilla con tabaco. Procedía de Agabama, provincia de Santa Clara, y traía sesenta tercios para Lobeto y Compañía.

ENTRADAS POR VAPORES

Novecientos cincuenta y ocho tercios trajo de la provincia pinareña el vapor «La Fé», según los detalles que vamos a dar:

De Río Blanco, para Lobeto y Compañía, 52.

Del mismo lugar, para Sobrinos de Antero González, 58.

De Dimas, para H. Duys y Compañía, 6.

De Puerto Esperanza, para Constantino González y Compañía, 427.

Del mismo puerto, para Sobrinos de Antero González, 51

De Berracos, para Constantino González y Compañía, 110.

De La Fé, para los señores siguientes:

H. Duys y Compañía, 26.
Manuel Díaz, 9.
González y Suárez, 7.
Calixto López y Compañía, 1.

De los Arroyos, para Urtiaga, Toledo y Compañía, 108.

Del mismo lugar, para Constantino González y Compañía, 31.

También de Los Arroyos, para Palago, Linares y Compañía, 62.

LOS TOMATES CUBANOS NO HAN OBTENIDO NUNCA TAN BUENOS PRECIOS COMO HOY

Según las últimas noticias recibidas de los mercados de los Estados Unidos, los precios de los tomates cubanos se sostienen excepcionalmente altos, siendo muy activa la demanda. Manifiestan los recibidores que nunca han visto, tan buenos tomates como los tempranos de esta cosecha, y que el hecho de que los tomates de Cuba no tengan en realidad competidores está ayudando considerablemente al mercado. Los precios de los Fancy fué de 5.50 a 7.50 por caja; choise de $5.00 a $6.00 y el 216 que fueron pocos de $4.60 a $5.25. La noticia viene a confirmar lo que tanto se ha repetido de que la calidad es la base del precio y del crédito.

RECAUDACION DE LAS ZONAS FISCALES

Z. F. de Oriente	$14.424.53
Z. F. del Centro	$ 5.215.88
Z. F. de Occidente	$ 1.729.03

COTIZACION DE LA PESETA

NUEVA YORK, diciembre 15, AP.—Los giros por cable sobre Madrid se vendieron en el mercado a los siguientes precios.

	C por $
A la apertura	8.47
A las 12 m.	8.47
Cerraron a	8.47

CIERRE DE BANCOS

First Nat Bank	1900	2000
City Bank	35¾	36½
Guaranty Trust	252	256
Chase Bank	26⅛	25⅝

MERCADO DE ALGODON

DICIEMBRE 15

Enero	6.06
Marzo	6.26
Mayo	6.46
Junio	6.62
Julio	6.90
Diciembre	6.05

MERCADO DE CAFE

DICIEMBRE 15

Enero	—
Marzo	5.60
Mayo	5.72
Julio	5.83
Octubre	5.93
Diciembre	—

MERCADO DE GRANOS

DICIEMBRE 15

Trigo	
Mayo	59
Diciembre	55¾
Julio	57⅞
Maiz	
Mayo	42¾
Diciembre	37⅝
Julio	43⅞
Avena	
Mayo	26¾
Diciembre	35¼
Julio	26⅜

LA ORDEN DEL DIA DE LA JUNTA DE ELECCIONES DE LA ASC. DE INDUSTRIALES

En la junta general de elecciones que, según hemos ya anunciado, celebrará el próximo viernes, día 18, a las 4 de la tarde, la Asociación Nacional de Industriales, se discutirá la siguiente orden del día:

Lectura del acta de la asamblea anterior.

Lectura de la memoria anual de la Directiva.

Aprobación de cuentas de recaudación e inversión de fondos.

Discusión de asuntos y mociones. Elección y proclamación de miembros de la nueva Directiva.

EL PROYECTO DE REFORMA FISCAL SOBRE EL ARROZ

El señor M. A. Santeiro, Presidente de la Compañía del Primer Molino Arrocero de Cuba, ha dirigido en nombre de esa compañía, un escrito al señor Emeterio Zorrilla, Representante a la Cámara, enviándole una entusiasta felicitación «por la bien documentada proposición de ley presentada por el señor Zorrilla a la Cámara Baja, estableciendo un nuevo régimen arancelario, equitativo y científico, para la importanción de arroz en Cuba y proveyendo, a la vez, al fomento y desarrollo del cultivo nacional de ese grano, mediante el establecimiento de un impuesto interior de consumo, discreta y convenientemente graduado y distribuido.»

COTIZACION DE LOS BONOS DE OBRAS PUBLICAS

NUEVA YORK, diciembre 15 AP. Hoy se operó en los Bonos del 5 y medio por ciento de 1945 de Obras Públicas en la Bolsa de Nueva York en las siguientes condiciones:

BONOS VENDIDOS

Bonos vendidos: 18.

SE COTIZARON:

Lo más alto.	39½
Lo más bajo.	38
La última venta.	39½

CERRARON:

Compradores.	36
Vendedores.	39½

CLEARING HOUSE

DICIEBRE 15

Las compensaciones efectuadas hoy entre los Bancos asociados al Havana Clearing House ascendieron a la cantidad de:

$1.221.791.60

Su Anuncio en el DIARIO Llegará donde usted quiere que llegue

Diario de la Marina
FUNDADO EN 1832
PRADO 103

EMPRESA NAVIERA DE CUBA, S. A.

Apartado No. 2490. Dirección Telegráfica: EMPRENAVE.

Claves en uso: A. B. C. 4a y 5a. Edición Western Unión

Walkins and Apendix

SAN PEDRO No. 6. — HABANA.

TELEFONOS: A-6236. Pasajes y Fletes A-5315 Información General A.4730 Departamento de Trafico A-3966 Almacén.
A-5634 Segundo Espigón de Paula M-2860 Tercer Espigón de Paula.

NOTA.—Las escalas de Port-au-Prince, Aux-Cayes (Haití), San Pedro de Macoris R. D. Aguadilla Mayaguez y Ponce P R. Kingston, (Jamaica). son eventuales, esto es se harán cuando el pasaje o la carga lo amerite.

VAPORES EN SERVICIO: «Presidente Machado». «Baracoa» «Cienfuegos» «Eusebio Coterillo» «Gibara». «Guantánamo». «Habana» «Joaquín Godoy» «Julián Alonso» «La Fé». «Las Villas», «Manzanillo». «Rápido». «Santiago de Cuba» y «Camagüey»

PUERTOS DE ESCALA: COSTA NORTE.— Puerto Tarafa, Nuevitas Manatí, (Victoria de las Tunas) Puerto Padre, (Chaparra) Gibara (Holguín), Velasco Bocas) Vita, Banes, Nipe, (Mayarí). Antilla Preston, Sagua de Tánamo (Cayo Mambí) Baracoa Guantánamo (Boquerón y El Deseo) y Santiago de Cuba.

COSTA SUR:— Cienfuegos, Casilda, Tunas de Zaza Santa Cruz del Sur, Manopla, Guayabal, Manzanillo, Campechuela, Media Luna, Niquero, Ensenada de Mora y Santiago de Cuba.

COSTA NORTE DE VUELTA ABAJO.— Bahía Honda Río Berracos, Puerto Esperanza, Santa Lucía, (Minas de Matahambre), Río del Medio, Dimas, Arroyos de Mantua y La Fe.

REPUBLICA DE HAITI.— Port-Au-Prince Aux-Cayes.

REPUBLICA DOMINICANA.— Santo Domingo, San Pedro de Macoris y Puerto Plata.

PUERTO RICO.— San Juan, Aguadilla, Mayagüez y Ponce.

JAMAICA.— Kingston.

M.E.C.D. 2016

Parece que me miras;
¿Quieres comprarme?
No tienes tú dinero
Para pagarme.

(Copla popular).

CURA radicalmente! EPILEPSIA INSOMNIOS
LIXIR YVO N
ENFERMEDADES NERVIOSAS
Por mayor: MICHEL & Cie
Del Mismo Autor: ERGOTINA

STUDIO WARNER
Piense en su Retrato de Pascuas
Obispo 121 (altos)
TELEF. A-7354

Bien Merecen sus Bellas Prendas este cuidado
Use Ud. sin temor sus más delicadas ropas, sus más transparentes chifones, sus sedas más brillantes. ¡Lux las mantendrá como nuevas!
Toda clase de modernos géneros finos—si son lavables—conservan la apariencia de recién-comprados y duran dos veces más tiempo, *si se lavan con Lux.*
Duplique Ud. la vida de sus lindas ropas. Emplee siempre Lux, que es puro y sin riesgo. No restriegue con panes de jabón. Evite el uso de ingredientes perniciosos que otros jabones contienen, ya sean en trozos, en copos, en pedacitos o en polvo. Lux es purísimo.
U. S. A. CORPORATION
Antonio María Lazcano 66
Habana
LUX

H A B A N E R A S

EN LA FESTIVIDAD DE HOY

ALICIA JIMENEZ

De días.
Una encantadora señorita.
Es Alicia Jiménez y López San Román, dotada de fina gracia, sugestiva simpatía y belleza cautivadora.
Hija idolatrada del distinguido doctor Gustavo Jiménez y su gentil esposa Antonia López San Román.
Adorable Alicia.
En la flor de la vida.
Pasará su santo en la alegría familiar, rodeada de los suyos, sin fiesta y sin recibo.
¡Felicidades!

EL CONDE DEL RIVERO

De New York.
En viaje de regreso.
Llegó ayer en un aeroplano de la Pan-American el Conde del Rivero, Presidente de la Empresa del **DIARIO DE LA MARINA** y, a su vez, Cónsul General de Hungría en la Habana.
Viene de resolver asuntos de importancia relacionados con este periódico.
Fué su viaje de negocios.
Exclusivamente.
La Condesa del Rivero, que lo acompañaba en esta excursión, tuvo que venir precipitadamente con el distinguido matrimonio Sarrá-Iarrea, desde la anterior semana, al enterarse de la gravedad de su señora madre.
Pero pasó todo peligro, por fortuna, y ya, a estas horas, se encuentra en estado convaleciente la respetable viuda de Machado.
Lleguen estas líneas, con un saludo, hasta el Conde del Rivero.
Saludo de bienvenida.
Cordial y afectuoso.

DE DIAS

FEDORA ALICIA MULLER

Horas felices.
De goces, de satisfacciones...
Serán las de este día para la señorita Muller, la encantadora Fedora Alicia, a la que todos cariñosamente conocen por Dorita.
Celebra su santo, a la vez que su cumpleaños, la linda, sencilla y dulce señorita.
Se verá muy festejada.
Con muchas flores.
Hasta la residencia de sus padres, en Jovellar 8, llegarán mensajes innumerables.
Todos con un saludo.
Y una felicitación.

"LE TRIANON"
JOYAS Y REGALOS ARTISTICOS
PROXIMAS LAS PASCUAS Y REYES
30 % DE DESCUENTO
Excepcional rebaja aplicada a todas las existencias ponen las mercancías al alcance de todos los presupuestos.
¡NO DEJE DE HACER SU REGALO PASCUAL!
SALVADOR FONDON
GALIANO 91 CASI ESQ. A SAN RAFAEL

Suscríbase al DIARIO DE LA MARINA

EL DIA DE LAS ALICIAS

Una festividad hoy.
Santa Alicia.
Está de días, y me complazco en felicitarla, la interesante Lily Longa, distinguida esposa del doctor Juan R. Arellano, notario de esta capital, de los de más nombre y mayor prestigio.
Lo celebrará entre los suyos.
En su hogar tan feliz.
Alicia Párraga, bella esposa del doctor Néstor G. Mendoza, popular representante a la Cámara.
Habrá congratulaciones innumerables para la buena y caritativa presidenta de las Católicas Cubanas.
No recibe, y así tengo encargo de decirlo, la señora Párraga de Mendoza.
Alicia Lliteras, la señora de Rodríguez Lendián, airosa, elegante y bellísima.
Alicia Alvarez-Ruelland, la joven e interesante esposa del doctor Jesús Oliva, la cual no podrá recibir por tener que pasar el día fuera de la Habana.
Alicia Steinhart de la Llama.
Alicia Larrea de Aguilera.
Alicia Heinsen de Paetzold, Alicia Silva de Balbín y Alicia Martínez, distinguida esposa del comandante Eddy Machado.
Alicia Chaple, la viuda del pobre amigo Eduardo Chaple, a la que mando un afectuoso saludo.
Nena Giraud.
Alicia Longoria.
Alicia Diago, la joven e interesante señora de González Arriete y su hija Alicia, linda niña de nueve años de edad.
Alicia López Aldana de Godoy, en la que todos admiran siempre, junto con su belleza, su elegancia y su distinción.
No recibirá.
Está aún enferma.
Alicia Godínez, joven y bella esposa del jefe de la planta automática de la **Cuban Telephone Company**, señor Mario del Castillo.
Alicia Rodríguez de del Barrio, profesora de piano, incorporada al Conservatorio Nacional.
Alicia Velasco, distinguida esposa del cumplido y muy estimado caballero Enrique Margarit, Cónsul de la República del Paraguay en la Habana.
Alicia Blay, interesante esposa de un antiguo compañero en la crónica, el siempre amable y siempre querido doctor Ernesto Cuervo.
Alicia Kloers de García.
Airosa e interesante.
Alice de Bolet, mi buena amiga Alice, ausente en los Estados Unidos.
Alicia Izquierdo, la distinguida señora de Palma, a cuyas amigas me apresuro a comunicar que no recibirá.
Alice Dana, la gentil señora de Pino, tan admirada y tan aplaudida en fiestas artísticas numerosas.
No recibirá.
Sépanlo sus amistades.
Alicia López Bisbal, la interesante señora de Rodríguez a la que mando un saludo especial de felicitación.
Alicia Crusellas de Márquez.
Alicia Deetjen de Placé.
Alicia Viada de Texidor.
Alicia Martínez viuda de Betancourt, Alicia Fuentevilla de López, Alicia Cobb viuda de Moreno y Alicia Ponce viuda de Carbonell.
Alicia Alonso, joven y gentil esposa del muy querido Eugenio Soler, y su linda hija Elita, el amor y la alegría de aquel feliz hogar.
Alicia Masnata, la adorable Alicia, nombre que está estrechamente unido al gran Aquarium del Vedado.
Alicia Urrutia, joven y bella esposa del culto y talentoso abogado y compañero del periodismo doctor Enrique Gay Calbó, quien lo pasará, rodeada de felicidades, en su residencia de la calle de José de San Martín número 209 altos.
Nena Justiz, la bella señora de Ballester, que se encuentra residiendo en Santiago de Cuba.
Una de las novias del mes.
Alicia Hernández.
Contrajo matrimonio el sábado anterior con el joven teniente Rodolfo Maribona.
Y ya, completando la relación de las señoras, la interesante Alicia Nadal de Menocal, que celebra su santo junto con el de su linda hija Alicia.
La señora de Menocal se encuentra en estos momentos en la Clínica de Reyes, donde está operada de apendicitis otra hija suya, la encantadora Conchita Menocal y Nadal.
Señoritas.
En primer término una Alicia.

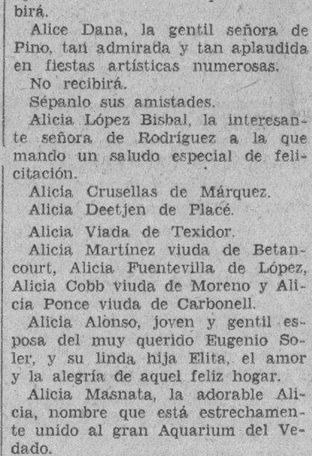

ALICIA GONZALEZ DEL REAL

Es la bella y muy graciosa Alicia González del Real, compendio de todas las bondades, de todas las delicadezas y de todas las simpatías.
Habrá para ella flores.
Y felicitaciones.
Alicia Ichaso, la interesante y gentilísima primogénita del compañero tan admirado y tan querido, licenciado León Ichaso.
Alicia Mendoza, encantadora señorita, la cual tendrá un recibo por la tarde para sus amigas.
Alicia Godoy, linda niña, el amor y la felicidad de sus padres, amigos muy queridos del cronista, el distinguido caballero Raúl Godoy y su bella y elegante esposa Alicia López Aldana.
Alicia Georgina Mignagaray, graciosa e interesante señorita, hija del doctor Mignagaray.
Alicia Morales de Cárdenas y Alicia Morales Finlay, encantadoras señoritas las dos, pertenecientes a nuestra buena sociedad.
Celebra hoy su santo y me complazco en saludarla especialmente, Alicia Clarens.
Lindísima rubita.
De cautivadora gracia.
Cuquita Cómdon, que celebra sus días junto con su amante madre, Adelina Sastre de Cómdon.
Una encantadora, Alicia Castellanos y Justiniani, graduada del Colegio Sepúlveda.
Alicia Oliva y Siberio, la bella y muy graciosa Alicia, para la que habrá en sus días muchas felicitaciones.
Alicia de Arellano.
Alicia Pérez Castillo.
Alicia Foyo, la adorable y muy graciosa Alicia, hija de los jóvenes y distinguidos esposos Ortelio Foyo y Lucrecia Alvarez Cerice.
Una **jeune fille** muy bonita, Alicia Ruz, a cuyas amigas diré que no recibe.
Alicia Gray y Cortés, una niña monísima, vecinita del Vedado.
Tendrá muchos regalos.
Y muchas alegrías.
Alicia Santamaría y Sell, señorita muy graciosa, a la que mando un saludo especial de felicitación muy afectuoso.
Alicia Onetti Gonsé, hermana política del Jefe de la Policía Judicial, señorita tan airosa, tan gentil.
No recibirá.
Lo que traslado a sus amigas.
Una trigueña muy bonita, Alicia Ramos Tato, a la que felicito especialmente.
Alicia Domínguez Benítez, bella señorita de esta sociedad, que se verá privada de recibir por su reciente duelo.
Alicia Vilela.
Alicia Martínez Fabián.
Alicia Fontanills y Ramos Almeyda, encantadora sobrina del cronista, a la que mando con mi saludo un beso.
Una gentil señorita, Adelita Guerrero y Alvarez, para la que deseo todo género de felicidades.
Alicia Ramos.
Muy bonita y muy graciosa.
Alicia Camacho, Alicia Rico y Alicia Guzmán, tan encantadoras las tres.
Alicia Alfonso y Robles, linda y graciosa hija del pundonoroso capitán Alfonso Alfonso, al mando de la duodécima Estación de Policía.
Alicia Hernández Volta, Alicia Andreu y Cabrera Saavedra y Alicia Dovo y Acebal.
Alicia Solís, espiritual hermana de una elegante dama del mundo habanero, Esperanza Solís de Aguiar.
Alicia de los Reyes Gavilán y Váz quez, una trigueñita graciosísima, que celebrará sus días en la reunión de sus íntimas.
Alicia Basterrechea.
Alicia Hevia.
Alicia Menéndez Carballo, adorable vecinita de la Víbora, a la que felicito especialmente.
Alicia Cruz, Alicia Suárez, Alicia Galletti, Alicia Granados, Alicia Benítez, Alicia Fernández Riera, Alicia Fránquiz, Alicia Rusias, Alicia Soto y Alicia Fernández, hermana de Pepe Fernández, compañero de redacción muy estimado y muy querido.
Alicia Fernández López.
Muy graciosa y muy bonita.
Y una Alicia más, que es la señorita muy graciosa y muy bonita Alicia de Solo, hija del brillante y caballeroso letrado doctor Luis de Solo.
No recibirá.
Tengo encargo de decirlo.

(Continúa en la Página SIETE)

ES SATISFACTORIO EL ESTADO EN QUE SE HALLA MR. WINSTON CHURCHILL

NUEVA YORK, diciembre 15.—(A P). Un boletín médico dice que es satisfactorio el estado de Winston Churchill, quien padece de pleuresía, complicación posterior a las lesiones que el famoso estadista inglés recibió al ser arrollado el domingo por la noche, por un automóvil.

El ex Ministro de Hacienda británico durmió bien anoche, descansando hoy tan a su gusto, que los médicos dicen que no darán otro boletín médico hasta mañana.

ESTOKOLOMO, Suecia, diciembre 15.—(AP). Un buque de travesía, no identificado hasta por la noche, embarrancó hoy cerca de Visby, durante una terrible tempestad que castigó la mayor parte de Suecia.

Se sietnte mucha ansiedad por la suerte que pueda correr la tripulación. La tormenta causó grandes daños. Numerosos trenes están bloqueados por la nieve y la mayoría de las líneas telegráficas que comunican a Suecia con Filadelfia y Alemania, están interrumpidas.

ARROLLADO

En el primer centro de socorros fué asistido Rolando Himely Arrieta, de 10 años, vecino de Sol 110, de la fractura de la pierna izquierda, que le produjo en Bélgica y Arsenal, al arrollarlo, un automóvil, cuyo chauffeur se dió a la fuga.

ROBO

Aurora Ruiz Cuesta, vecina de Rayo número 36, dió cuenta a la Policía, que de su domicilio le han sustraído ropas y la suma de 50 pesos. Para cometer el hecho, los ladrones tuvieron necesidad de violentar una puerta.

Vale millones
Cuesta centavos...

al papá y a la mamá:

La cartica para Santa Claus.
El regalo esperado, y...
Un amanecer lleno de alegría.

Sus hijos bien lo merecen y usted se lo proporcionará.

El regalito de Santa Claus, cuesta bien poco. Sus hijos lo desean, lo esperan. No los prive de ese rato tan lleno de encantos y de felicidad.

Que cuando sus amiguitos le muestren que Santa Claus les trajo...que también ellos puedan alegremente enseñarles sus regalos. Evíteles el amargo momento de ver a sus compañeros con cositas de Santa Claus, ellos sin ninguna.

Esos son momentos que valen millones para el niño...
Y cuesta unos centavos proporcionárselos.

Piense que en el Piso de los Niños de LA CASA GRANDE, hay precios accesibles a todos los "bolsillos".

Elija con tiempo..No lo deje para el último minuto. Compre con ventaja en nuestra Venta de Navidad.

La Casa Grande

DANDERINA
El peinado de la mujer moderna es la suprema manifestación de su elegancia y pulcritud. Para conservar el cabello limpio, brillante y sedeño, úsese una esponja empapada en Danderina, antes de peinarse.
Danderina es una loción tónica que presta lozanía al cabello; impide su caída, extirpa la caspa y da vida a las raíces capilares.
¡Los hombres también prefieren Danderina!
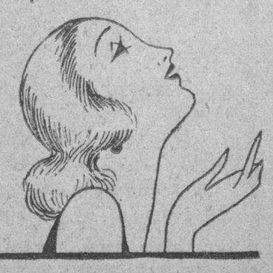

"EL VIZCAINO" Decano de los Tostaderos de Café
Señora: Pida en el establecimiento que Vd. compra nuestro café, pruébelo para que siempre lo exija.
"EL VIZCAINO"
TELEFONO: A-3642.—HABANA
MONSERRATE 117
HABANA

M.E.C.D. 2016

ESCENARIO Y PANTALLA

FAUSTO: «EL DESEO SUPREMO»

DESPUES de la admirable labor de Barbara Stanwyck en «Matrimonio ilícito» se explica que el público haya asistido en gran número a esta nueva película suya que, con el título de «El deseo supremo», se ha estrenado en «Fausto». De las «estrellas» cuyos «films» se exhiben en este coliseo, dos concitan de un modo muy especial la atención del público: Constance Bennett y Barbara Stanwyck. Aquélla con su delicada nota patética. Esta con su sobria naturalidad artística, llena de señorío y nobleza.

No se tomen, sin embargo, estos atributos en la acepción urbana o social que vulgarmente suele dárseles. Se trata de un señorío sobre la expresión y de una expresión rica en ademanes nobles y en actitudes de innata dignidad corporal. Tales virtudes pueden hallarse de igual modo en la aristócrata de sangre que en la mujer del pueblo. De aquí que Barbara Stanwyck haya hecho el mismo despliegue de ellas en «Matrimonio ilícito», encarnando el papel de una dama de alta sociedad, que ahora en «El deseo supremo», incorporando el tipo de una muchacha de la clase media, enfermera de vocación y de oficio. Todo el problema se reduce a destacar, dentro de un mismo «rango artístico», las diferencias específicas y accidentales de uno y otro «rango social».

La emoción desnuda y neta de «El deseo supremo» ,en inglés «Night Nurse») reside en aquellos episodios en que se nos muestra, con vivido realismo, la vida de la enfermera, inquilina de la miseria y del dolor humanos. El contacto duro con las raíces de la vida en las salas de obstetricia, la vecindad con la muerte en los hospitales de sangre, la prueba del lamento, de la injurica y del grito donde quiera que la carne humana padece, todo ese largo y penoso itinerario de «obrera de la angustia» que la enfermera recorre, aparece representado, estación por estación, en esta película. Es su valor documental, que, en este caso, equivale a su valor emocional.

La escena en que la señorita Hart, enfermera novicia, asiste por primera vez a una arriesgada operación quirúrgica, es una de las más interesantes de la película. El director ha logrado en ella, aparte del efecto dramático, calidades fotogénicas de la más fina especie; atmósfera lechosa de la sala esmerilada, blancor de batas, sábanas, algodones y cofias, sensación de asepsia absoluta y de silencio expectante y trágico. En esta cámara impoluta, la muerte preparando su podre.

También es de un áspero interés dramático el pasaje en que la enfermera asiste en la última habitación de una casa a una niña cuya vida va extinguiéndose poco a poco, mientras en la sala los padres se entregan a la embriaguez y al baile con un grupo de amigos francachelistas.

Lo demás es el eterno tema de amor. Milagroso amor, en virtud del cual un contrabandista de licores se torna en el hada buena de la enfermera y acaba comprometiéndose con ella.

Ella es Barbara Stanwyck, con su arte supremo. El es Ben Lyon, el simpático y jovial actor.

También trabaja en esta película Clark Gabble, el galán que, según las últimas noticias, ha causado en Cinelandia la más importante revolución amorosa, desde los tiempos de Valentino.

Francisco ICHASO.

NOTAS

El segundo programa de Mojica

Seguramente ha de interesar a nuestros lectores el segundo programa de Mojica, conocido el éxito franco, entusiasta, que obtuvo el primero. Hélo aquí:

I

Nina. Pergoesi.
Aubade. Erlanger.
Tú me dirais. Chaminade.
Pensée d-Autonme. Massenet.
José Mojica.

II

Preludes (A Minor Suite). Debussy.
Golliwogs Cakewalk. Debussy.
Troy Sanders

III

Elixir d-amore (Una Furtiva Lágrima). Donizetti.
Marouf (La Caravane). Rabaud.
Favorita, Spirto gentil. Donizetti.
José Mojica.

IV

Pasas por el abismo. Del Moral.
Els tres reis (Canción catalana del Siglo XV) Arr. de Schindler.
Gratia Plena. Talavera.
Gitana. Del Moral.
José Mojica.

V

Cuentos de España:
(a) Cordova en fiesta.
(b) Canciones en la noche.
(c) Los Bebedores de Manzanilla.
(d) Torneo caballeresco.
(De Turina).
Troy Sanders.

VI

Canciones mexicanas:
(a) El Toro. Folklore mexicano.
(b) Pos que queres. Castro Padilla.
(c) El Nopal. Talavera.
(d) Cuando me vaya. Maria Greever.
José Mojica.

ZARZUELAS Y REVISTAS CUBANAS

El género criollo va ganando terreno. Cada día ocupa mejores posiciones. Se ha instalado ahora en el «Payret» y romperá el fuego el viernes próximo. Cuenta para ello con una excelente compañía, bien capitaneada. El capitán se llama Eliseo Grenet, un músico inspirado y conocedor de su oficio. Tiene en su estado mayor a Julio Richard, como maestro de evoluciones, a Leopoldo Fernández, como director de escena, a Carlos Robreño, como director artístico. Y forman en la compañía artistas de mérito positivo y valor probado dentro del género.

En la función inaugural se estrenará «El alma de las campanas», una revista de gran espectáculo, libro de Teófilo Radillo, música de Grenet. Además se representará el sainete «Los códigos penales», de Leopoldo Fernández.

Si a todos estos factores se une lo popular de los precios, hay que augurar una buena temporada a las huestes de Grenet en el rojo coliseo.

«LA BRUJA»

Tiempo ha que no se representa en La Habana esta hermosa zarzuela, joya del género grande español, cuyo libro es original de Ramos Carrión y la música de Chapí. Por eso ha despertado tanto interés el anuncio de ella en la función que, a beneficio del aguinaldo de los pobres, se celebrará mañana en el «Nacional», bajo los auspicios de la Sociedad de Beneficencia de Naturales de Galicia.

Panchito Naya, el joven tenor de sugestivas facultades, que ha probado su valer en obras de tanta responsabilidad como «Los Gavilanes», «La Montería», «El Huésped del Sevillano», «La Bayadera», etc., tiene a su cargo el difícil papel de Leonardo.

Caridad Suárez, la bella y notable cantante cubana, hará el papel de la protagonista. Tiene para ello facultades sobradas, amén de un vigoroso temperamento artístico.

La encantadora Blanquita Bárcenas, Paco Salas y un grupo de excelentes artistas completan el reparto de «La Bruja», que, sin duda, llenará mañana el «Nacional».

Anuncie....pero hágalo "bien"

ORBE tiene CIRCULACION

FUERTE-ENGORDA OXOIDE

1 copa de 100 c.c.-½ lb. CARNE FRESCA
Alimenta sin cansar su ESTÓMAGO
Sabroso - Aromático
EXIJA LEGITIMO OXOIDE
Varias veces al día
Jugo carne de 97% Extracto concentrado al 25%
PREPARADO POR DROGUERIA "SARRÁ"
LA MAYOR
Sólo una muestra a cada persona mediante la presentación de TRES PERIODICOS COMPLETOS en la Droguería Sarrá.

Vapores Correos de la Compañía Trasatlántica Española

SERVICIOS REGULARES MENSUALES DE PASAJE, CARGA Y CORRESPONDENCIA

LINEA RAPIDA PARA VERACRUZ, NEW YORK Y NORTE DE ESPAÑA

Próximas salidas:

PARA VERACRUZ 48 horas de viaje.		PARA NEW YORK, VIGO, CORUÑA, GIJON, SANTANDER Y BILBAO	
C. COLON	1 Ene.	C. COLON	10 Ene.
HABANA	1 Feb.	HABANA	10 Feb.

LINEA PARA NEW YORK, CADIZ Y BARCELONA

M. COMILLAS .. .. .. 1 Feb. MANUEL ARNUS .. .. 1 Mar.

Magníficas cámaras. Amplios comedores para pasajeros de tercera servidos por camareros. Camarotes para 3ra. clase. Excelentes menús.

Para informes:

MANUEL OTADUY
AGENTE GENERAL

PALACIO LONJA. — TELF. A-6588; A-7900 — APARTADO 707 HABANA

COMEDIA
COMO REGALO DE PASCUAS LA EMPRESA HA REBAJADO EL PRECIO DURANTE DICIEMBRE
50 ¢ HOY LUNETA
Rápteme Usted

COSAS DE CINELANDIA

Nancy Carroll y Phillips Holmes en la producción Paramount «Cielo robado».

UNA PELICULA DE NANCY CARROLL

TODOS recordamos la última película de Nancy Carroll exhibida en la Habana. Era una comedia de amor y de «golf» en que la encantadora actriz trabajaba con Charles Rogers, el apuesto galán de la pantalla. Nos queda aún la impresión de la belleza sana, dorada y jovial de Nancy, una de las chiquillas más simpáticas de Hollywood y una de las más radiantes «estrellas» del cine.

Hace ya algún tiempo Nancy Carroll visitó la Habana. Todos se sorprendieron de su belleza. Hallaron en su rostro, en su sonrisa, en su conversación, ese sello de aristocracia innata que tan admirablemente revela la pantalla.

Pues bien, ha llegado a la Habana una nueva película de Nancy Carroll que veremos mañana en el «Encanto». Se titula «Cielo robado» y su tema es completamente distinto al de su anterior producción. Tema de amor, naturalmente, pero que no se presenta bajo la forma de juego divertido, de deporte amable, sino de conflicto dramático. La gran flexibilidad de Nancy y su gran talento histriónico le permiten alternar tipos del más vario carácter, pasando de lo cómico a lo patético con ductibilidad sorprendente.

En «Cielo robado»—película que ha merecido de la crítica norteamericana los más cálidos elogios—trabaja con Nancy Carroll un joven actor que ha de llamar la atención del público. Nos referimos a Phillips Holmes. No ha traspuesto apenas los lindes de la adolescencia y ya es considerado como una de las primeras figuras del cine parlante. Tan es así que Josef Sternberg, el gran director, lo eligió para el papel principal de una de las más notables películas que ha producido la Paramount últimamente: «Una tragedia americana», basada en la célebre novela de Teodoro Dreiser.

Nancy Carroll y Phillips Holmes hacen una pareja encantadora, en el ambiente distinguido de «Cielo robado», una producción hecha con un esmero y un buen gusto que han llamado la atención a los mejores críticos de cine de los Estados Unidos.

EN PALACIO, AYER

Una de las primeras visitas recibidas ayer por el Presidente, fué la del senador Wifredo Fernández, con quien conferenció por espacio de más de dos horas.

Trataron de distintos asuntos de carácter político.

VARIOS VISITANTES

A primera hora saludaron al Presidente, los Jefes del Ejército y de la Marina, así como el Secretario de la Guerra, que puso a la firma del Ejecutivo varios decretos.

LAS PENAS DE MUERTE

Otro Secretario que acudió temprano a Palacio, fué el de Justicia que llevaba a la firma distintos decretos de indulto, correspondientes a los concedidos el día 10 de octubre próximo pasado.

Los repórters hablaron con el doctor Averhoff, sobre las últimas sentencias de muerte dictadas por varias Audiencias de la República. El Secretario informó que está estudiando tres expedientes de sentencias, las cuales, hasta el presente, ignora si serán cumplidas. Añadió que son sus deseos, que el fatídico garrote no funcione, pero «la Ley es la Ley y si ella lo ordena no hay posibilidades de lo contrario, nada podrá oponerse al cumplimiento de la misma».

LA POLITICA EN SANTA CLARA

El Gobernador de Las Villas doctor J. A. Vázquez Bello, visitó Palacio. Declaró que en su provincia existe gran entusiasmo por la reorganización de los partidos políticos, siendo muchos los candidatos, de todas las clases sociales.

También declaró que se reunirá la Asamblea Provincial del Partido Liberal en Santa Clara.

LA GRANJA AGRICOLA

Dijo después el Gobernador, que desde hace un mes funciona la Granja Agrícola de la Provincia con 31 alumnos. Los alumnos siembran, con gran entusiasmo y la producción, en todos los órdenes, resulta eficiente. Lo que se recauda en la Granja se divide: el 50 por ciento para atender al sostenimiento de la Granja y el otro 50 por ciento para los alumnos.

LO QUE DICE EL DOCTOR RODRIGUEZ RAMIREZ

El Representantes doctor Juan Rodríguez Ramírez, en su visita a Palacio, ayer, declaró a los repórters que no es cierto que él haya dicho que su amigo y compañero en la Cámara, el señor Amado Finalés tuviera dificultades para su elección al cargo de Representante por la provincia matancera, pues, lejos de ello, puede darse por seguro su triunfo indiscutible.

VISITAS DE MINISTROS

El Jefe del Estado recibió ayer la visita de los Ministros del Uruguay y Francia, los que trataron asuntos de sus respectivas naciones.

REGINO LOPEZ

También visitó la mansión palatina, el señor Regino López, conocidísimo actor del teatro cubano, que acudió a tratar, según nos dijo, asuntos particulares.

ESCENA

PRINCIPAL: A-6737. «RAPTEME USTED». Comedia Musical.

Tan extraordinario ha sido el éxito alcanzado por «Rápteme usted», la encantadora comedia musical de Praxy y Hallais, que hoy vuelve a escena, acaso por última vez. La Tubau y Mancha cantan deliciosas canciones. Se lucen también Villarreal, Adelita Trujillo, Segarra, etc. Rigen los precios de Pascuas: $0.50 la luneta; 40 butaca.

DESPEDIDA DE MOJICA

Esta noche con el segundo concierto de abono despídese José Mojica, a quien oiremos naturalmente en otro programa completamente distinto. En él la Opera estará representada por romanzas de «Elixir de Amor» y «Favorita» y «Caravane» de Mareuf, la ópera cuyo estreno ha constituído el «clou» en una transcendental temporada que se acaba de efectuar en Los Angeles. Canciones clásicas y populares de éstas, algunas de Jorge del Moral, Talavera, María Grever y Castro Padilla. Insiste la empresa en que nadie desprovisto de localidad o tarjeta tendrá acceso al teatro.

MARTI: BUEN PROGRAMA PARA HOY

Hoy a las 8.45: «La Perla del Caribe» de José Sánchez Arcilla. A las 10.30: «Clara Boya», de Rodolfo Arango y Neno Grenet. El viernes 18, estreno de la revista en un acto y nueve cuadros, dos entrecuadros y un prólogo de Sánchez Arcilla: «Ellas». Pronto «La fiebre del loro». Luneta 30 centavos; butaca 20 centavos.

PAYRET: El Viernes, GRENET y su Espectáculo

La Habana toda espera con impaciencia el debut anunciado para el viernes en «Payret» de la gran Compañía de zarzuelas y revistas cubanas organizada por el maestro Eliseo Grenet. Contando con un elenco insuperable en el que se destacan figuras artísticas de gran relieve y con decorado y vestuario de primer orden, se estrenarán esa noche para inaugurar la temporada el sainete «Los códigos penales» de Leopoldo Fernández, con música de E. Grenet y la revista «El alma de las campanas», avalorada por cuadros luminosos. Las funciones serán por tandas, al precio de 30 centavos luneta.

ACTUALIDADES: «Mujeres de Todas las Naciones»

Dos buenas películas se exhiben hoy en este teatro, templo del buen sonido y de la elegancia: «Mujeres de todas las naciones» por Victor McLaglen y «Bajo sospecha» de Lois Moran, y episodio 10 final de la serie Los misterios del circo». Luneta 10 centavos; tertulia 5 centavos.

PANTALLA

CAMPOAMOR: Clark Gable, Joan Crawford y José BOHR

A teatro lleno viene exhibiéndose desde el lunes el programa especial con la producción «Bailen tontos, bailen», donde Joan Crawford aparece mejor que nunca secundada por Clark Gable, el ídolo de las mujeres de Norte América; la comedia toda en español por Charles Chase «La Señorita de Chicago» y el precioso espectáculo de José Bohr con la escenificación del poema «Manos blancas». El lunes «Pobre Tenorio», estupenda comedia por Buster Keaton, el «hombre de la cara de palo». En esta comedia aparece una gran exhibición de pajamas y figuran además de Buster Keaton, Reginald Denny, el simpático actor, Charlotte Greenwood, una de las mejores comediantes americanas y las bellas artistas Dorothy Christie, Sally Eilers y Joan Peers, así como también Cliff Edwards y Natalie Moorhead. Para el domingo se anuncia una gran matinée especial con la desped da de Bohr y a los precios de costumbre.

FAUSTO: Triunfa «EL DESEO SUPREMO». Por Bárbara Stanwich

Como habíamos previsto, la cinta «El deseo supremo», incomparable creación de la genial Barbara Stanwyck es actualmente el «hit» cinematográfico de la semana que transcurre. Y como no había de ser, si con un asunto original, admirablemente adaptado a la pantalla con una presentación adecuada y con primores fotogénicos que deslumbran al espectador, se cuenta además con el concurso de Barbara Stanwyck, la genial actriz norteamericana: «El deseo supremo» es una película que ha llamado poderosamente la atención tanto de la crítica como del inteligente público que es asiduo a «Fausto». Intervienen también en la interpretación de los papeles centrales Ben Lyon, le exquisita Joan Blondell y el arrogante Clark Gable, que es ya un ídolo de Broadway. Hoy va en todos los turnos, con revista Pathé; la comedia «Pasó en Hollywood» y cartón.

NEPTUNO: «UNA NOCHE CELESTIAL». 20 Cts. a Todas Horas

El programa de la matinée de 2 a 7 p. m. en «Neptuno», es el siguiente: revista Metro; variedad Vitaphone; «Llegaron los americanos», estreno de «Una noche celestial» por John Boles y Evelyn Laye y la producción hablada «Los ojos del mundo», por el nuevo actor John Holland. 20 centavos todo el día. Por la noche a las 8.30 «Los ojos del mundo» y a las 9.30: «Una noche celestial»; revista y comedia. 20 centavos toda la función. Mañana «Lo mejor es reir» en español por Imperio Argentina. El viernes y sábado, «Las aventuras de Skipply».

TRIANON: F-2403. «EL DESTINO DE UN CABALLERO»

A las 5.15, 8.15 y 9.45 se estrena la cinta Metro por John Gilbert «El destino de un caballero», hablada en inglés con títulos explicativos. Mañana jueves popular a 20 centavos mayores y 10 centavos los niños con «Deshonrada»; de Marlene Dietrich y «Lo mejor es reir», de Imperio Argentina.

VERDUN: A-9206. «EL MARIDO DE LA REINA»

Hoy se exhiben comedia, revista; «El marido de la reina» por Mary Astor y «El encanto del jazz» por un reparto especial. Precios de costumbre. Mañana será la «Función Española» con «El dos de Mayo» y «La loca de la casa», etc.

RIVIERA: F-2040. «MALDITAS SEAN LAS RUBIAS»

A las 5.15, 8.15 y 9.45 estreno de la grandiosa producción por Edward G. Robinson y Evelyn Napp «Malditas sean las rubias»; revista y variedad. Mañana el mismo programa. En la matinée de mañana «Malditas sean las rubias»; «Su primer amor»; episodio, revista, etc.

REGINA: M-1407. «LA SEDUCTORA DEL DIABLO»

Hoy «La seductora del diablo» por Bebe Daniels y «El veneno del pasado», de por la misma artista; comedia y revista. 10 centavos damas y niños antes de las cuatro; 20 después. Tertulia 10 centavos. Mañana «Jugándose la vida» y «Nacida para amar».

TOSCA: I-3099. «BESOS AL PASAR». «MONERIAS»

En las tandas de 5.15 y 8.30 revista sonora, la comedia en cinco partes de Charles Chasse, en español; «Monerías» y la regia film de Norma Shearer; «Besos al pasar». Luneta 20 centavos; por la tarde 10 centavos damas y niños, y por la noche niños 10 centavos; balcony 10 centavos. El viernes «Vidas truncadas» en español.

WILSON: U-5863. «ENTRE CASADOS». 10 CTS.

Hoy estreno de «Entre casados», por Adolfo Menjou; comedia, revista y «Olimpia» en español por José Crespo y María Alba. A las 5.15 «Entre casados». 10 centavos matinée; por la noche 10 damas y niños; 20 caballeros.

INGLATERRA: M-5527. «EL HIJO PRODIGO». 10 CTS.

Se exhibe hoy «El hijo pródigo», por Lawrence Tibbett, comedia y «Los amores de una cantante» por Grace Moore y Reginal Denny. A las 5, comedia y «El hijo pródigo». 10 centavos matinée; por la noche 10 damas y niños; 20 caballeros. Mañana «Yo quiero un novio» y «La bestia del mar».

CUBA: M-8970. «PROHIBIDO». Estreno

Hoy la graciosa cinta «Prohibido» de Conchita Montenegro; comedia: revista sonora y «La muchacha dijo no» de William Haines. 10 centavos por la tarde; 10 damas y 15 caballeros por la noche. Mañana día popular: «La ley no escrita» y «El águila imperial».

OLIMPIC: F-5501. «JUVENTUD PECADORA».

A las 5.15 y 9.30: «Juventud pecadora» por Thomas Meighan y a las 8.15: «Mujeres de todas las naciones» por Victor McLaglen. Mañana «Rango», de monos y tigres y «El teniente sonriente» de Chevalier.

Un centnaer de jóvenes vascos que se encuentran en Nueva

Hoy se exhiben comedia; revista; «Amores olvidados» de Marian Nixon y «Una mujer de experiencia» de Helen Twelwetrees. Precios populares. Mañana «Jugándose la vida», de William Boyd y Titanes del aire», por Jack Holt.

UNIVERSAL: «CONOCES A TU MUJER»

Hoy se exhiben comedia; revista; «Conoces a tu mujer?» en español por Carmen Larrabeiti; «Cita trágica» y episodio 6 de La marca del sapo». Damas y niños 5 centavos; caballeros 10 centavos.

LARA: A-1543. GRAN REBAJA DE PRECIOS.

Desde ayer comenzó a regir la rebaja de precios en este cine. Luneta de lunes a viernes: 10 centavos matinée o noche. Hoy se exhiben «Conoces a tu mujer?», hablada en español; «El invencible» por Milton Sills, comedia y revista.

MODERNO: X-3306. «REPORTAJE SENSACIONAL»

A las 5.30 y 8.30 estreno de «Reportaje sensacional» por George Bancroft; comedia; revista y «El acusador de sí mismo» por William Powell. 10 centavos damas y niños; 20 caballeros. Mañana «Mujeres de todas las naciones».

MAXIM: U-5666. «TODO POR EL AIRE»

Noche dedicada a los pobres del barrio efectuándose un beneficio por un grupo de distinguidas damas de esta barriada; se estrenará la interesante película titulada TODO POR EL AIRE.

HOY CAMPOAMOR HOY
Del½ a 11½ P.M.
30-40-50 NIÑOS 20
M.G.M. presenta a
JOAN CRAWFORD con CLARK GABLE en BAILEN TONTOS BAILEN
La comedia en ESPAÑOL por CHARLES CHASE
LA STA DE CHICAGO
5½ y 9½
JOSE BOHR
EVA LIMIÑANA

Cartel del Día

POR LOS TEATROS

NACIONAL.—A las 9: El segundo concierto de Mojica.

PRINCIPAL DE LA COMEDIA.—A las 9.15: La comedia musical «Rápteme usted», por María Tubau y Julio Villarreal.

PAYRET.— No hay función hasta el viernes.

MARTI.—A las 8.45: La Perla del Caribe. A las 10.30: Clara Boya.

ALHAMBRA.—A las 8.15: Piernas al aire: Mujeres alegres e Igual que en París.

POR LOS CINES

CAMPOAMOR.—A todas horas: revista; La Srta. Chicago por Charles Chase; Bailen, tontos, bailen, por Joan Crawford y presentación de José Bohr.

ENCANTO.—A todas horas: comedias y Lo mejor es reír, por Imperio Argentina.

FAUSTO.—A todas horas: comedia y El deseo supremo por Barbara Stanwyck.

RIALTO.—A todas horas: comedia y Nunca es tarde, por Will Rogers.

PRADO. —No hemos recibido programa.

NEPTUNO.— Una noche celestial; Los ojos del mundo.

REGINA.— Revista; comedia; La seductora del diablo y El veneno del pasado.

TRIANON.— A las 5.15, 8.15 y 9.45: Comedia y El destino de un caballero.

RIVIERA.— En tandas elegantes: comedia y Malditas sean las rubias.

OLIMPIC.— En tandas elegantes: Mujeres de todas las naciones; Juventud pecadora.

INGLATERRA.— Comedias; El hijo pródigo y Los amores de una cantante.

ACTUALIDADES.— Revista; comedias; Mujeres de todas las naciones.

WILSON.— Comedias; Entre casados y Olimpia.

VERDUN.— El encanto del jazz; El marido de la reina.

LARA.— Comedias; Conoces a tu mujer?; El invencible.

LIRA.— Comedias; Amores olvidados y Una mujer de experiencia.

MODERNO.— Revista; comedias; Reportaje sensacional.

UNIVERSAL.— Cita trágica: Conoces a tu mujer?

TOSCA.— Revista; comedias; Monerías y Besos al pasar.

VALENTINO.— A las 5.15: El águila imperial y La ley no escrita. A las 8.15: La ley no escrita y La Virgen de la Palma, por la Compañía de Ramón Espigul.

NIZA.—De 1 a 11: Revista; episodio; Tentación y El león y la oveja.

NORMA.—A las 5.30: revista y Deshonrada. A las 8.30: revista; La fiesta del diablo y Deshonrada.

VIOLETA.— Cine y variedad: comedia; Amores olvidados; Una limosna de amor y doce números de variedades.

ROJO.— La Isla del Infierno y Tentación.

CUBA.— Revista; comedias; Prohibido; La muchacha dijo no.

LINDBERGH.— Revista; comedia; Una mujer y dos hombres y Molino Rojo.

MAXIM.—Noche: Todo por el aire.

RIALTO
HOY ESTRENO HOY
NUNCA ES TARDE
con WILL ROGERS y FIFI DORSAY
MAÑANA - ESTRENO EN CUBA de lo sensacional producción FOX

CAMELLO NEGRO
con WARNER OLAND como CHARLIE CHAN el famoso detective chino que descubrió un misterioso crimen.

MUSICA Y MUSICOS

Pocos artistas han despertado una expectación tan grande, una curiosidad tan intensa como el tenor mexicano José Mojica. Esta ansiedad por conocerle y por escucharle tiene su lógica explicación. Mojica ganó la admiración de una buena parte del público habanero, por su actuación como actor y cantante desde la pantalla. Esta dió a conocer sus cualidades histriónicas y vitaphone logró rodear su voz de mágica aureola. El doble atractivo, no es de extrañar que ejerciese atracción poderosa sobre una gran parte del público amante del cine y sus artistas, mientras que otra parte, tal vez menos nutrida, despertaba del letargo y acudía presurosa, ávida de curiosidad, esperando, quizá,, la nota de excelsitud artística...

José Mojica, tiene la satisfacción de haber llenado el Teatro Nacional en tiempos de «vacas flacas»... y el tenor, la de mostrar que es excelente intérprete de la canción popular, en la que halla su mejor vehículo de expresión y en las que su bien timbrado centro vocal se muestra en su mayor belleza. La canción mexicana «Dime», fué para nosotros el número más encantador del programa: música atractiva y artística interpretación.

Como un encore, dió Mojica su versión de «María la O», del pianista Ernesto Lecuona, siempre tan aplaudido. Su canto valió al artista mexicano una entusiasta aclamación.

Troy Sanders, pianista discreto y acompañante notable, tuvo a su cargo varias obras de Rubinstein, Falla etc., siendo cordialmente recibido por el auditorio.

Esta noche será el segundo recital de José Mojica en el Teatro Nacional con el programa previamente anunciado y al cual presta su cooperación el pianista Troy Sanders.

Hemos recibido del distinguido Maestro Gabriel de la Torre, una carta abierta a los profesores de piano, que nos complacemos en transcribir:

INVITACION

«Acabo de recibir dos métodos de piano muy acreditados y difundidos en Europa. El uno, compuesto por A. Schmoll, está en la 44a. edición y según declaran sus editores se habían vendido en Diciembre último más de un millón de ejemplares. El otro, del cual es autor Ernesto Van Velde, en la presente edición de 1931 ha alcanzado la enorme cifra de 430,000 ejemplares. Esto da una idea del crédito de ambas obras. Las he analizado con interés; constan de 5 y 3 partes respectivamente. La primera parte, dedicada a la enseñanza elemental, es la que más me importa destacar para el objeto que me propongo, a saber: que mis comprofesores cotejen las obras citadas con mi Método Elemental de Piano, recientemente publicado. Estimo que no hay estudio o prácticas tan apropiados para la cultura profesional como el análisis de métodos y procedimientos de enseñanza. La finalidad que persigo es que se conozca mi Método para que, previa aprobación, sea adoptado como obra de texto.

Para juzgar de la bondad de un método es suficiente una ojeada cuidadosa; para servirse de él como texto en la enseñanza es necesario un estudio más profundo, el cual exige meditación y tiempo. Esto no facilitaría mucho con una explicación de viva voz que ofrezco a mis comprofesores para mostrarles las ventajas de la obra que he dado a la estampa.

Gabriel de la Torre.

Ave. de la República 311, altos, esquina a Hospital. Teléfono U-7321.

El método del Maestro la Torre, debe ser conocido del profesorado musical cubano.

Y haciendo referencia al Maestro la Torre, recordamos que el próximo lunes llegará a esta ciudad su hija Marta, notable violinista que durante algún tiempo ha estado ausente en Nueva York. Viene Marta a pasar las Pascuas con sus familiares, más no volverá al Norte sin antes ofrecer al público habanero un selecto recital.

N. B.

DESPOJARON DE UNA CARTERA A UNA SEÑORITA

Fué detenido el autor que se había fugado en un automóvil. Otros sucesos registrados ayer

En los Expertos se presentó ayer tarde la señorita Sara Beneham y Rojo, de la Habana, de 18 años de edad, vecina del hotel «Regente», situado en Padre Varela y Concordia, departamento número 7.

Declaró que en ocasión de transitar por frente al hotel «Inglaterra», inesperadamente fué atacada por un sujeto de raza blanca, el que arrebatándole la cartera que llevaba en sus manos, se dió a la fuga, montando en el auto de alquiler 38723, en el cual viajaban otros individuos. Como testigo presencial del hecho, figura el doctor José Rodríguez Naranjo, médico y vecino de Sabana 25, y su empleado Juan Cruz Alvarez, con domicilio en San Rafael número 98.

Uno de los individuos que viajaban en el auto de referencia fué detenido por el vigilante 945, Elio Rodríguez, en los momentos que abandonaba el vehículo en Industria y San Rafael, donde se encontraba de servicio.

El detenido se nombra Alfredo Deburaber, de la Habana, de 23 años, sin domicilio, más conocido por «Hormiguita», sujeto que pertenece a la conocida banda «Las panteras de Peñalver».

La cartera contenía dos cartas amorosas, la suma en billetes de 72 pesos, tres pesos en plata y 95 centavos en menudo. Una pluma de fuente, un pañuelo y otros objetos.

El acusado fué enviado al Vivac por disposición del juez de instrucción de la Sección Segunda.

DOS DETENIDOS

Los Expertos Flores Alvarez y Santos, detuvieron a José Alvarez Martínez, de la Habana, de 16 años, vecino de Castillo 36, y a Alfredo Llero Braon, de 18 años y con domicilio en Labra 280, por haberlos sorprendido cuando expendían al público los objetos y mercancías que habían logrado sustraer de la bodega situada en Vives 62, de la propiedad de Ramón Fonte Cruz. Los detenidos ingresaron en el Vivac.

TRAJE OCUPADO

Los Expertos procedieron a ocupar en la casa de préstamos Animas 47, un traje de casimir que en días pasados le fué hurtado a Vicente García Ruiz, de Animas 12, pudiéndose comprobar que el autor lo fué un sujeto nombrado Eugenio Matías, vecino de la calle de Empedrado.

UN RECLAMADO

Los vigilantes Montaner y Durán, pertenecientes a la «Guerrilla de la Muerte» detuvieron a Ramón Rodríguez Rodríguez, vecino de Consulado y San Miguel, por estar reclamado en juicio por estafa que se le sigue en el Correccional de la Sección Segunda.

AMENAZAS

Denunció en los Expertos Antonia Montaner Rodríguez, vecina de Real 83, Puentes Grandes, que en distintas ocasiones ha sido amenazada de muerte su hija Obdulia Sánchez Montaner, por su ex marido José Domínguez Benítez, con motivo de negarse ella a reanudar las antiguas relaciones. Son cómplices del acusado unos individuos conocidos por «El Gallego», «El Guajiro» y un tal «Chapita».

EU AUTOR DE UN ROBO

Los expertos Galarraga y Biaín, procedieron al arresto del conocido delincuente Manuel Pereira y Arizo, de la Habana, mayor de edad, vecino de Economía 1, porque según sus investigaciones es el autor del robo cometido en el café «Alcázar», situado en Compostela 72. Fué presentado al Juzgado.

INFRAGANTI

El vigilante Naves detuvo a Ricardo López Conde, sin domicilio, por haberlo sorprendido en los momentos que hurtaba mercancías de la casa «Los Precios Fijos», situada en Bolívar y Labra.

OCHO HERIDOS EN UN CHOQUE DE UNA GUAGUA

Los ocho viajaban en uno de los ómnibus de La Ira. Especial. Se precipitó contra un camión

En la calzada de Arroyo Apolo, en un lugar conocido por La Palma, ocurrió un choque entre el ómnibus de la empresa La Primera Especial, que conducía Pedro Vistoso Pérez y el camión de Obras Públicas guiado por Luis Rey Aquino.

VARIOS HERIDOS

En el accidente resultaron heridos el chófer Vistoso, vecino de Par y San Agustín, el vigilante 842, Juan J. Aceituno, de Santa Felicia y Yumurí, José García Bueno, de Silvia 27, José Pablo Díaz, de Victoria y República, Eladio García Barron, de Norte y Guasimal, Esperanza Portillo y Quirino, de Silvia número 1, Feliciano Rodríguez, de Pinar del Río y Santa Fe y Luis Morales, de Hatuey y Nueva Gerona. Todos fueron asistidos en el centro de socorro de Arroyo Apolo, presentando diversas lesiones de carácter grave, menos grave y leves, viajando todos en el ómnibus.

El accidente se estimó casual, pues obedeció a un patinazo que dió el ómnibus con motivo de estar mojado el pavimento. En tal sentido lo declararon ambos chóferes y varios de los lesionados. Los chóferes fueron puestos a disposición de la autoridad judicial correspondiente.

Aguila 31 — Noticiario Liberty — TIf. M-3636

Estos interesantes Noticiarios Nacionales, los únicos en Cuba, editados en los LABORATORIOS CINEMATOGRAFICOS «LIBERTY» se proyectarán hoy en los siguientes teatros:

DIA 16

Not. No. 53—Muñiz-Camajuaní.
59—Cuba - Habana.
60—Cerro Garden-Habana.
61—Neptuno-Habana.
62—Prado-Habana.

DIARIO DE LA MARINA

M.E.C.D. 2016

Tarjetas de Felicitaciones
cubanas y originales
desde 5 cts.
P. Ruiz y Hno.
Obispo 101.-Habana.

RADIO Y ELECTRICIDAD

Por ALBERTO GIRO

CARMELINA DELFIN, ESTA NOCHE EN LA HORA «MAJESTID»

Como todos los miércoles, esta noche ofrecerá la Casa Giralt su acostumbrada Hora «Majestid», que será trasmitida de 9 a 10 desde la emisora CMK, en 730 kilociclos.

Se ha combinado un programa interesantísimo, en el que figura la notable pianista y compositora Carmelina Delfín, la que interpretará escogidas obras musicales y sus mejores creaciones.

Alternando con la señora Delfín tocará la Orquesta Majestid. bajo la dirección del Maestro Andraca.

EL PROXIMO VIERNES SE FESTEJARA EL SEGUNDO ANIVERSARIO DE LA EMISORA CMBC

Con una agradable fiesta, y la trasmisión de un magno programa artístico, se conmemorará brillantemente el próximo viernes, el segundo aniversario de existencia de la emisora CMBC, perteneciente a los señores Domingo Fernández e Hijos.

Prometemos ocuparnos de ese acto que culminará, sin duda, en un acontecimiento artístico y social.

TRASMISIONES PARA HOY

C M W

388 Kc.—510 m.

7.00 a. m.—Primera edición hablada del DIARIO DE LA MARINA.
8. a. m.—Segunda edición hablada del DIARIO DE LA MARINA.
9.00 a. m.—Tercera edición hablada del DIARIO DE LA MARINA.
10.00 a. m.—Sección de Arte Culinario.
11.00 a. m.—Hora Vermouth.
12.00 m.—Sección Social Informativa y Comercial.
1.00 p. m.—Orquesta Paulin.
2.00 p. m.—Hora Popular Margot Alvariño.
3.00 p. m.—Programa Fama y Fortuna.
4.00 p. m.—Hora Radio Clarion por la orquesta de Felipe Valdés.
5.00 p. m.—Corman y su famosa Orquesta Tipica.
6.00 p. m.—Cuarta edición hablada del DIARIO DE LA MARINA.
7.00 p. m.—Grupo Artistico Guerrero.
8.00 p. m.—Hora Múltiple: Comercial: «Buena Pesca» por el cuadro que dirige Enriqueta Sierra. Programa musical por los trovadores argentinos Spaventa y Morales.
9.00 p. m.—HORA ORBE.
Un programa de excepcional atracción presenta hoy la Hora «Orbe» por su marcado sabor criollo. Con acompañamiento de guitarras cantarán los señores Elías Gracias y A. Velazco los siguientes números:
1.-«La Sitiera», capricho.
2.-Lágrimas negras, bolero.
3.-Dicen que nunca, criolla.
4.-Martí, Clave.
5.-Amapola, bambuco.
6.-Bella Ilusión, canción.
7.-Lora mi Cuba, clave.
8.-Si fueras mía, bolero.
9.-Las Golondrinas, romanza.
10.-Americana, bolero.
11.-Amor de luto, canción.
12.-Princesita, fado portugués.
13.-Lejos de ti, capricho.
10.00 p. m.—Orquesta «Broadway» que dirige Felipe Hernández.

C M B Z

1010 Kc.—296 m

De 9 a 10 a. m.—Música selecta.
A las 12 m.—Hora oficial, estado del tiempo.
Programa musical a cargo de la Agrupación musical «Jóvenes del Ca yo».
A las 3 p. m.—Hora Radio Victor. Música variada.
A las 5 p. m.—Música variada.
A las 8 p. m.—Hora Radio Victor. Programa a cargo de notables artistas.
A las 9 p. m.—Hora Radio Victor. Programa musical bailable a cargo de la Orquesta de los Hermanos Castro, que dirige Manolo Castro. Canciones y boleros por Domingo Garrido.

C M B C

965 Kc.—310 7 m.

4.00 p. m.—Canciones Cubanas y mexicanas.
5.00 p. m.—Música variada.
6.30 p. m.—Havana Jazz Band.
8.00 p. m.—Música española.
9.00 p. m.—Belisario López y su orquesta, cantantes, Rogelio Martínez y Enrique Ortega.
9.00 p. m.—Trasmisión de una película hablada en español.
11.00 p. m.—Buenas noches.

C M C W

1285 Kc.—233,4 m.

5.00 p. m.—Tangos.
6.00 p. m.—Noticias deportivas y música popular.
10.00 p. m.—Bailables desde «Sans Souci».

C M C

840 Kc.—356 m.

6.30 p. m.—Acebal y Del Campo
8.00 p. m.—Desde el Estudio.
10.00 p. m.—Bailables por la orquesta de Montmartre.

C M B I.

1405 Kc.—213 4 m.

De 5 a 6: Música variada.
De 6 a 7: Programa a cargo de las señoritas Mercedes Rosas y Carmen Adela Mayorquin.
De 7 a 8: Programa bailable, a cargo de la orquesta del Sr. Valerio Moreira, con su cantante señor Rogelio Barréto.

W L W

700 Kc.—428 m.

Crosley Radio Corporation Cincinnati, Ohio.

7.15 p. m.—Orquesta.
8.15 p. m.—Canciones.
8.30 p. m.—Tenor, contralto y orquesta.
9.00 p. m.—Programa dramático.
9.30 p. m.—Comedia.
10.00 p. m.—Korn Parchies
10.15 p. m.—Programa «Variety».
10.30 p. m.—Programa «Crosley».
10.45 p. m.—Hora exacta; Noticias deportivas y estado del tiempo.
11.00 p. m.—Conjunto Van Camp.
11.00 p. m.—Bailables.
1.00 a. m.—Termina la trasmisión.

W E A F

660 Kc.—454 m.

New York

5.45 p. m.—Solos de Arpa.
6.00 p. m.—Orquesta.
6.45 p. m.—Comedia
7.15 p. m.—Orquesta.
7.30 p. m.—Contralto y orquesta.
7.45 p. m.—Comedia.
8.15 p. m.—Piano, duo.
8.30 p. m.—John Philip Sousa y su banda y el cuarteto de voces «Los Revelers».
9.00 p. m.—Orquesta.
9.30 p. m.—Soprano, baritono y orquesta.
10.30 p. m.—Orquesta.
11.15 p. m.—Vicente López y su orquesta.
12.00 p. m.—Canciones.
12.05 a. m.—Orquesta «Conn Sanders».
12.30 a. m.—Orquesta «Paul Whitemans»
1.00 a. m.—Termina la trasmisión.

DE LA TERMINAL

INSPECTOR DE HACIENDA

Atendiendo asuntos de su cargo, salió anoche para Camagüey, el inspector de Hacienda, Ricardo Martínez Pichardo.

TREN EXPRESO LIMITADO

Salieron anoche por este tren, a Santa Clara, Manuel Valdés y Agustín Falcón; a Matanzas, Gustavo Galán; a Mayarí el Representante a la Cámara, Ricardo Eguilior; a Camagüey, el licenciado Montero Sánchez, a Camagüey el Inspector re los F. C. Consolidados de Cuba, Carlos Riverón; a Matanzas, Orlando Betard; a Cienfuegos, Ludovico Soto; a Morón Sixto Borroto y señora, a Santiago de Cuba, Joaquín Bacardi y señora.

No hay excusa para sufrir las
Molestias del Pie
No descuide sus pies por mas tiempo. No importa la clase de su dolencia ni el tiempo que la sobrelleva, recuerde que,
Hay un soporte o remedio del
Dr Scholl
para cada dolencia de los pies
usados por millones de personas en todo el mundo hace ya más de 20 años.
Reducidor de Juanetes,
del Dr. Scholl. Esconde la deformidad, alivia el dolor reduce la inflamación y elimina toda presión y fricción del calzado.
Agente General:
A. del CASTILLO
INDUSTRIA 129
Frente al «Ten Cents»

Su Anuncio en el DIARIO Llegará donde usted quiere qué llegue
Diario de la Marina
FUNDADO EN 1832
PRADO 103

Parece que me miras;
¿Quieres comprarme?
No tienes tú dinero
Para pagarme.
(Copla popular).

JUAN M. PLANAS, REELECTO EN LA S. GEOGRAFICA

En la junta celebrada hablaron el Dr. Alfredo Zayas y el señor Ministro del Uruguay en Cuba

La Sociedad Geográfica de Cuba celebró una importante junta general reglamentaria. Se trataba de elegir los funcionarios de su directiva, que deben dirigirla y administrarla durante los años 1932 y 1933. La sesión comenzó con un nutrido quorum, presidida por el ingeniero J. M. Planas, que tenía a su derecha al Ministro del Uruguay, señor Benjamín Fernández Medina. Entre los asistentes se encontraba el doctor Alfredo Zayas, que ha poco había sido elegido miembro de la Sociedad, y acudía a tomar posesión de su cargo.

Abierta la sesión, concedióse la palabra al doctor Juan Antiga, que hizo la presentación del doctor Fernández Medina, como siendo, además de un hábil y distinguido diplomático, un hombre consagrado a la ciencia, y en particular al cultivo de la Geografía, fundador del Instituto Histórico-Geográfico de Montevideo, y miembro de la Sociedad Geográfica de Madrid. Acto continuo habló el doctor Fernández Medina, que en conceptuosa y amena charla habló del adelanto de las ciencias geográficas en su país, de los que a ellas se han dedicado, brillando y conquistando triunfos. Al terminar fué calurosamente aplaudido. El ingeniero Planas, en nombre de la Sociedad, agradeció al representante del Uruguay la aportación tan espontánea de su colaboración, y saludándolo en nombre del núcleo de intelectuales cuya representación ostenta, le dió la más cordial bienvenida, prometiéndole el concurso de la colectividad para estrechar más las relaciones intelectuales de las dos patrias, ya estrechamente unidas por otros vínculos.

Después el Presidente saludó al Dr. Zayas, que últimamente había sido elegido socio titular, y que acudía por vez primera a las reuniones de la Sociedad. Contestó el doctor Zayas aceptando el saludo, prometiendo a los presentes el obsequio de la nueva edición de su Diccionario lexicográfico de voces indias, y señalando errores en la adaptación de vocablos indios, de la misma manera que el doctor Fernández Medina había señalado los que se han cometido en la América del Sur.

Comenzó en seguida la sesión de gobierno, y aprobada el acta de la anterior se procedió a la votación para elegir un nuevo socio titular, el doctor José María Zayas y Portela, antiguo administrador de la Aduana. Fué elegido por unanimidad.

Leyó el secretario general, doctor Jorge Le-Roy, la memoria anual de la Directiva, narrando en estilo conciso y ameno los grandes sucesos del año dentro de la corporación, e hizo alusión al propósito que abriga la Directiva de instituir el préstamo a domicilio de las revistas que se reciben en canje, y que suman la importante cantidad de más de ochenta, procedentes de todos los países en que se cultiva con ardor el estudio de la Geografía. Leídos y aprobados también los presupuestos para el año entrante, y oído el informe del relator, doctor Manuel Pérez Beato, que hizo mención de los grandes sucesos mundiales dignos de recompensa, se procedió a elegir la Junta Directiva que ha de regir los destinos de la Sociedad durante el bienio 1932-1933. El resultado obtenido fué el siguiente:

Presidente: Ingeniero Juan Manuel Planas.
Vicepresidente: Ingeniero José C. Millás.
Secretario general: Dr. Jorge Le-Roy.
Vicesecretario: Dr. Pedro M. G Chacón.
Tesorero: Dr. Rafael A. Fernández.
Vicetesorero: Dr. Juan Antiga.
Bibliotecario-conservador: Dr. Manuel Pérez Beato.
Vocales: Dr. Alberto de Carricarte, ingeniero José I. Corral, ingeniero Enrique J. Montoulieu, doctora Guillermina Portela, señor Andrés A. de Terry, doctor Rogelio Fuente, doctora Isolina de Velasco de Millás.

La toma de posesión de la nueva directiva tendrá lugar en enero, y para el acto se anuncia una importante conferencia.

HABANERAS

(Viene de la Pág. CINCO)

LA NOVIA DE MAÑANA

MARIA ARGIMON

En la Caridad.
La boda de mañana.
Solemne ceremonia nupcial señalada para las nueve y media de la noche en el antiguo templo de La Salud.
Son los contrayentes la bellísima señorita María Argimón y Belza y el caballeroso joven Ricardo Lopez Rois.
Serán los padrinos la señora madre del novio, Aurora Rois de López, y el señor Roberto Pineda Prieto.
Del jardín El Fénix el ramo.
Un modelo de invierno.

ORIENTAL PARK

La temporada hípica.
Muy próxima a inaugurarse.
Ella marcará, desde la tarde del sábado, el feliz inicio de la estación invernal.
Las mejoras realizadas durante estos últimos meses en **Oriental Park** sorprenderán seguramente.
Todo ha sido restaurado.
Embellecido todo.
En el salón principal del **Jockey**, donde los días de carreras se celebran animados **lunchs** y los martes de gala tienen fama sus comidas nocturnas, se han introducido también mejoras importantes.
En aquella terraza se congregará en la tarde del sábado lo más selecto de la sociedad habanera y cuantos turistas comienzan a gozar de las delicias de nuestra incomparable temporada invernal.
Grandes carreras.
Las tendremos este año.

UNA REYERTA A BORDO DE UNA CACHUCHA

Los tres contrincantes están heridos. Uno se halla grave. El origen del hecho fué el robo

En la casa de socorros de Regla, fueron asistidos ayer tarde, Benito Beltrán Flores, de 30 años, vecino de Céspedes 116, de graves contusiones diseminadas por el cuerpo, con fractura del brazo izquierdo; Angel Rivas Pérez, de 39 años, domiciliado en Maceo 17, de contusiones menos graves y Manuel Fernández Fernández, de 32 años, vecino de Céspedes 126, de contusión leve, en el pie derecho.

Según lo actuado por el sargento Govantes, de la Policía Municipal de aquella localidad, Rivas desde hacía tiempo venía notando que de su «cachucha», le sustraían bebidas las que tenía en dicha embarcación para expenderlas en los barcos surtos en puerto.

En la tarde de ayer, estando el bote de Rivas junto al vapor «California», advirtió que en el mismo se encontraba Beltran, quien trataba de sustraerle un galón de ron, por lo que sostuvieron unas palabras.

Beltrán, apoderándose de un remo, golpeó a Rivas y éste para su defensa, también cogió otro remo, pegándose ambos, ocasionándose las lsiones que presentan.

Fernández, al tratar de intervenir en la cuestión, recibió un golpe con uno de los remos, al caerle sobre el pie.

Cuando mas feroz era la riña, intervino el vigilante 24, quien procedió a la detención de todos, conduciendo dolos al centro de socorros.

Beltrán, dado su estado de gravedad, fué trasladado al Hospital Calixto García, para su asistencia y Rivas, fué presentado ante el Juez de Instrucción de la Sección Primera, autoridad que lo instruyó de cargos.

DESAPARICION

Matilde Elejalde Piñón, vecina de Monte 5, dió cuenta a la policía, que su hijo Rolando, de 14 años de edad, ha desaparecido de su domicilio, creyendo se haya embarcado para Sagua, en unión de un sujeto desconocido que le apodan «Pasta de Montaña».

4 VECES al DIA 4 amos POR RADIO GRATIS SU Anuncio
Diario de la Marina
PRADO 103 Telfs. A-2425; A-3333

EN EL TEATRO ENCANTO

Un recital de poesías.
Seguido de un concierto.
Lo ofrece el domingo en el teatro Encanto la bella y muy interesante recitadora Mary Rodríguez de Marín.
Será por la mañana.
Al dar las diez.
El programa, muy interesante, es el siguiente:

Primera parte

1—a) Himno Nacional.
b) Danzas de Cervantes.—Piano por el maestro Vicente Lanz.
2—Presentación de la Sra. Mary Rodríguez de Marín, por el Presidente de la Academia Nacional de Artes y Letras, doctor José Manuel Carbonell.
3—Mirando el Cielo.—Víctor Hugo.
b) ¿Dónde Estás? Rubén Darío.
c) Cobardía.— Amado Nervo.
Poesías recitadas por la señora Mary Rodríguez de Marín.
4—Canciones por la Srta. Rosario García Orellana, acompañada al piano por el maestro Vicente Lanz.

Segunda parte

1—Piano, por la señorita Arminda Schutte.
2—a) Mi Madre.—Julián del Casal.
b) Cuál sería.—B. Byrne.
c) La Niña de Guatemala.—José Martí.
d) Noche de Primavera.— José Manuel Carbonell.
Poesías recitadas por la señora Mary Rodríguez de Marín.
3—Solos de violín por la señorita Rosa Chanivecky.
4—Canciones por la Sra. María Cervantes de Aulet, que se acompañará al piano.

Tercera parte

1—El Anillo de Bodas.—Monólogo de Ramón de Campoamor, interpretado por la Sra. Mary Rodríguez de Marín.
2—Piano, por la señorita Arminda Schutte.

Las entradas se encuentran en poder de nuestras más distinguidas familias.
Será un gran éxito.
Todo lo promete.

BODAS DE ENERO

TERESITA BARRERO

Muy graciosa y muy bonita.
Teresita Barrero.
De la sociedad pinareña, donde ha brillado, en término saliente, por su gracia, distinción y simpatías.
Se casa Teresita.
El día de Año Nuevo.
Es su elegido Jesús Vázquez Serra, joven correcto, muy apreciable, perteneciente al comercio de esta plaza.
Serán los padrinos el padre de la novia, señor Ramón Barrero, y la señora madre del novio, Beatriz Serra viuda de Vázquez.
Un record señala esta boda.
La primera de 1932.

EN SUS DIAS

ALICIA GIMENEZ Y LIMA

Un saludo
Con mi felicitación.
Recíbalo con estas líneas la gentil e interesante señorita Alicia Giménez y Lima.
Está de días hoy, en la festividad de Santa Alicia, y habrá para ella, por parte de sus muchas amigas, halagos y congratulaciones.
Tendrá alegrías.
Y tendrá flores.

(Continúa en la Página NUEVE)

Mme. SARDI
Participa a su elegante clientela siempre tan amable con ella, que ha llegado de París, con una gran colección de lencería, manteles, sobrecamas, cortinas, encajes y múltiples novedades, que exhibe en su nueva casa de Prado 33, donde espera verlos pronto.

Suscríbase al DIARIO DE LA MARINA

NAVIDAD Y AÑO NUEVO
EL OBSEQUIO PERFECTO
Doble regalo, por calidad y por precio
$1.00
$1.00
$1.00
$1.00
$1.00
$1.00
$1.00
DE VENTA DONDEQUIERA
Ó EN LOS SALONES DE EXPOSICIÓN
CRUSELLAS
Obispo 88. O'Reilly 88. Monte, 320

M.E.C.D. 2016

UNA OFERTA EXCEPCIONAL

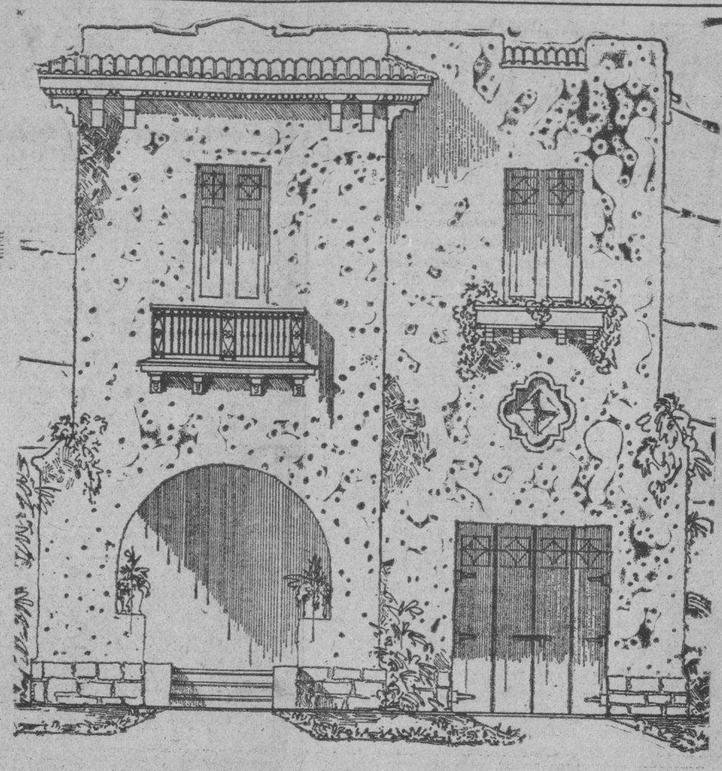

Hágase propietario de este magnífico Chalet

ESTE CHALET, tasado en 17 mil pesos, será amortizado por sorteo entre los suscriptores del DIARIO DE LA MARINA que estén al corriente en sus pagos, en el próximo mes de Febrero de 1932.—No pierda la oportunidad excepcional de convertirse en propietario de este magnífico chalet.—Busque las bases de este sensacional concurso en las ediciones corrientes del DIARIO DE LA MARINA e INFORMACION o vea personalmente al agente de esta empresa en su localidad.

Precios de Suscripción por los dos periódicos:	
un mes	$ 1.60
trimestre	4.20
semestre	8.00
año	15.00

Suscríbase ahora y reclame sus Bonos para el sorteo de Febrero 28

Y una oportunidad sin precedentes es lo que estamos ofreciendo al público en general con el plan de amortizaciones periódicas de la UNION MUTUA.

LISTA de suscriptores del

DIARIO DE LA MARINA

Busque las bases de estos concursos sensacionales!...

1832

EN EL ASPECTO ECONOMICO

RECUERDE que al suscribirse por un año economiza Ud. $4.20, cantidad que en el momento actual representa el valor de muchas cosas útiles para su hogar o para su confort personal.

NO olvide que desde otros puntos de vista, por unos pocos centavos al día le servimos al levantarse DIARIO DE LA MARINA, uno de los periódicos más leídos y de más sólido prestigio, y que al terminar sus labores en la oficina o en el taller, encuentra en su domicilio el más interesante resumen de la tarde

INFORMACION

DECIDASE HOY

1832 1932

Planos de las dos plantas del Chalet que será amortizado por sorteo entre los suscriptores del DIARIO DE LA MARINA.

ESPECIFICACIONES:—

1832 1932

PARA el emplazamiento del chalet que será amortizado por la «Unión Mututlista de Suscriptores del DIARIO DE LA MARINA» ha sido seleccionado un lote de terreno en la Avenida de América entre las de Bélgica y del Parque, Reparto Alturas de Almendares, situación espléndida a pocos minutos del centro de La Habana y con frecuentes y rápidas vías de comunicación, a unos pasos solamente del Puente Almendares y rodeado de lujosas residencias.

Forma el lote de terreno una parcela irregular de cuatrocientas varas cuadradas de superficie, orientado a la brisa, con un frente circular amplísimo.

Consta la planta baja de portal, sala, estudio o biblioteca, comedor, cocina y garage, y la planta alta de tres amplias habitaciones, boudoir, un lujoso baño completo de familia, un cuarto de tocador, kichenette, un espacioso hall central y terraza al fondo, cuarto y servici ode criados, sobre el Garage.

La gran extensión de los terrenos se presta para el emplazamiento de un artístico jardin en su frente y para la siembra de árboles frutales por los costados y por el fondo.

Una artística verja de hierro limitará la propiedad por su frente.

No necesitamos insistir en que, tratándose de una iniciativa del DIARIO DE LA MARINA y de una firma tan prestigiosa como la del señor Cristóbal Díaz, Ingeniero y Arquitecto,, la construcción de esta residencia reunirá todos los requisitos de confort y que en la misma sólo se emplearán materiales y mano de obra de la mejor calidad.

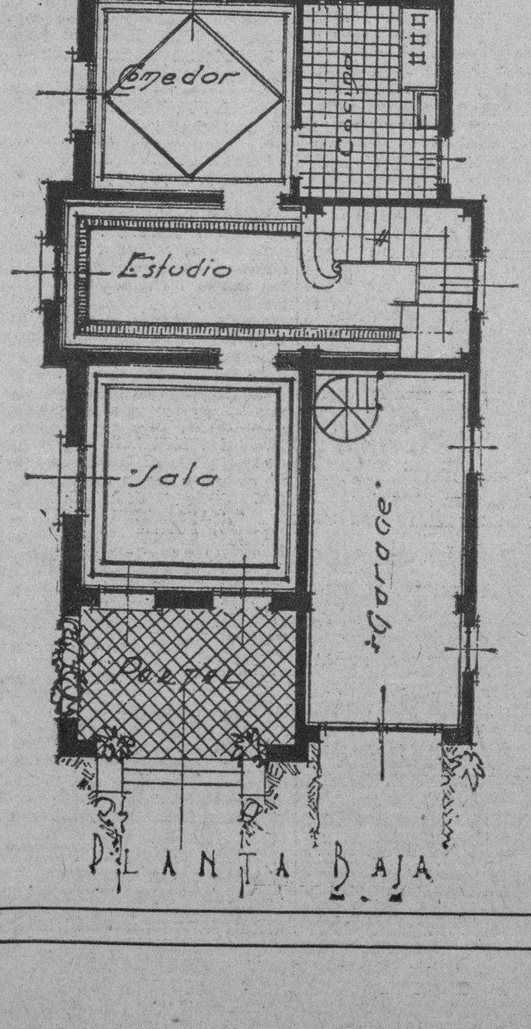

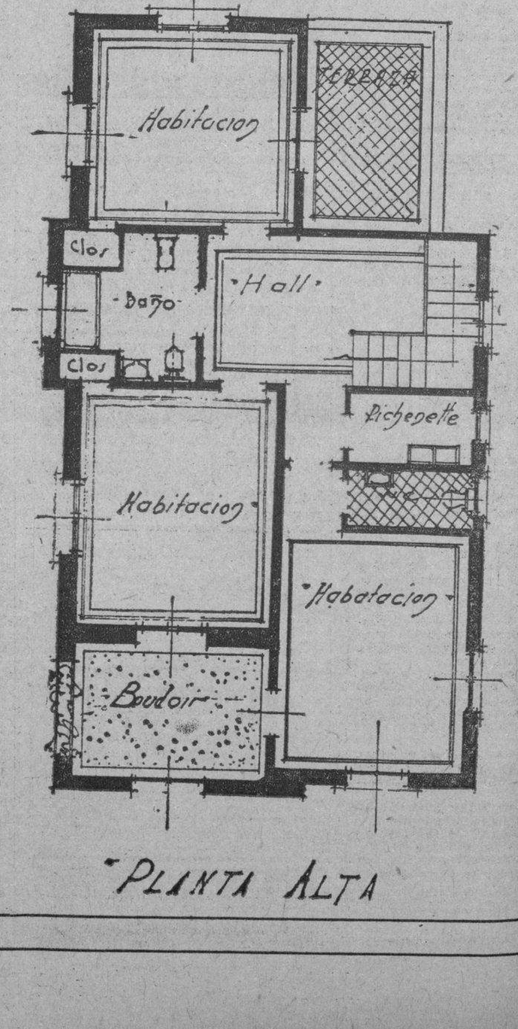

M.E.C.D. 2016

PARA ELLOS Y PARA ELLAS
CONSULTORIO
Por la Doctora Herminia Planas

En los días fríos las damitas amantes del sport llevan trajes como éste de lana corte tailleur, zapatos marrón y sombrero de fieltro claro.

AUNA FUENTE

¡Que descansada vida
la del que huye del mundana ruido!...

Fray Luis de León.

No del tasón marmóreo, de la boca
del fauno cae tu chorro transparente,
Sino entre las flores del pensil riente
tu ninfa juega, murmurando loca,

De la montaña que a las nubes toca,
despeñanse tus ondas blandamente,
y en su lecho de guijas tu corriente
lame en silencio tu tallada roca.

¡Ah! ser pudiera de mi vida obscura
símbolo fiel, y solo y escondido
pasar te viera en mi inquietud segura!

¡Odio también el mundanal ruido
y como el bardo monje, por ventura,
la paz anhelo del profundo olvido!

Rafael de Alba.

Dra. Herminia Planas.
DIARIO DE LA MARINA.
Pardo 103.
Habana.

A esta dirección deberá remitirse cualquier asunto relacionado con este Consultorio: «Para Ellos y Para Ellas». (No respondiendo que sufra extravío la correspondencia remitida a otra dirección).

* * *

AMABLES LECTORAS:

Para complacer a «Mirta», les transcribo una oración que ella desea dar a conocer por el milagro rápido que le hizo en ocasión de encontrarse muy enferma.

Hoy teniendo espacio disponible, con mucho gusto en complacerlas a todas.

Es como sigue:

ORACION

Piadosísima y gloriosa Virgen María, Madre de Misericordias y de toda consolación, que nunca has desamparado a los que acuden a tu protección imploran a Vos Virgen de las Vírgenes, Reina de los Cielos y Señora de los Angeles. María Madre de Nuestro Señor Jesucristo, mediante la imagen de Piedra Vieja, me acerco a Vos, Estrella del mar y asisto en vuestra presencia. No quieras Madre del Verbo Eterno, despreciar mis súplicas; escuchalas propicias y óyeme a mí, miserable pecador que ahora y siempre te aclama. ¡Oh Clemente, oh Piadosa, oh dulce Virgen María, Amén.

Queda complacida «Mirta» y la felicito por haber alcanzado su salud.

* * *

JOSEFINA C.: (Habana).

El sobre que dice, no está a la vista. Por si se ha extraviado o no llegó, le diré por este medio, que la cuota de entrada es de diez pesos y las mensualidades de dos pesos.

Llame al teléfono F-1535, en horas de la mañana y le dirán todos los informes ampliamente.

También pudiera hacer una visita a la hora dicha.

Establecido en Calzada 81, Vedado.

* * *

FEDERICO Ll.: (Víbora).

Los relojes 'Baguette', son exclusivamente de la joyería «Rotary». San Rafael y Consulado.

Espléndida maquinaria.

Es el mejor compañero que puede tenerse en todos los momentos.

Preciso y elegante.

De platino y brillantes.

Una prenda como ésta, que no solo lo hace por fuerza exacta en sus cumplimientos, sino que además, la personalidad de que usted habla por medio de un objeto tan acabado y radiante.

En la misma un experto relojero existe, lo arreglará siempre que sea necesario.

* * *

SANTA RITA:

Suplico a los lectores en general, recuerden que hace tiempo pedí una estampita de Santa Rita, para complacer a una señora que hace por medio de este Consultorio, la súplica de verla complacida.

No la olviden.

Gracias

* * *

PENSAMIENTO:

La felicidad no es más que el sentimiento del deber cumplido.

Gabriela Delzant.

* * *

SEGUNDO Y ULTIMO CONCIERTO:

Han dicho tanto los periódicos del primer Concierto de Mojica, que solo me resta confirmar lo dicho.

Asegurando que hace muchos años en nuestro primer coliseo, no se gozaba de un espectáculo tan completo y maravilloso.

El público llenaba todas las localidades sin excepción alguna.

Mojica es un cantante completo y no habrán leído mis lectoras en la crónica de teatros, bajo la firma del compañero Francisco Ichaso, en el número de ayer, su magnífica información con respecto al actor que nos visita y que hoy miércoles, tendrá su segundo concierto de abono.

Los palcos en su totalidad, ocupados por nuestro gran mundo elegante, lucieron espléndidas toilettes, de alta etiqueta y derroche de prendas radiantes de luces y de riqueza.

Un detalle.

Los trajes blancos en unas y otras localidades, era la nota en número mayor, entre los mil variados matices.

Mojica cumplió su programa y a solicitud del público cantó canciones cubanas y mexicanas. En carácter, una de las canciones del «Precio de un Beso». Ofreció para esta noche, la romanza «Rosario», de la misma película, a petición.

* * *

ANA LUISA:

Las «Gotas Divinas», no es tinte.

Es una preparación vegetal, que su uso fortifica el cabello y le devuelve el color natural, de cuando las indiscretas canas no lo molestaba.

No se trata de un producto corriente, sino de un estudio concienzudo y puedo afirmar, que muchas personas refractarias a teñir o disimular las canas, con solo una vez que han probado las «Gotas Divinas», han sido su mejor propagandista.

De venta principalmente en la Farmacia Internacional, bajos del hotel Plaza.

Neptuno y Monserrate.

* * *

LOS GUANTES:

Muchas son las vicisitudes por qué ha pasado el modo de llevar los guantes.

Hace años, hubiérase tenido como prueba de mal gusto, el salir un elegante sin guantes, o el quitárselos en una visita.

Apenas si se toleraba que para comer algo, sacara la diestra de su ajustado estuche de piel. Después impuso la moda que se entrara en las visitas con guantes, pero quitándoselos a los dos minutos y a fin de que nadie ignorara que no se carecía de ese complemento se conservaban un buen rato en la mano; hasta que se hacían desaparecer discretamente en el bolsillo interior del chaquet.

En la actualidad, los guantes están en decadencia, en el atavío masculino. Se entra en los salones con las manos desnudas, algunos conservan en la diestra los guantes que se acaban de quitar en el vestíbulo, pero no tardan en hacerlos desaparecer en algún bolsillo.

En el teatro se está sin guantes y en los bailes no se ponen como hacían nuestros padres al ir a sacar la pareja.

Para calle, carreras, deportes, etc., se llevan gruesos guantes de piel color de cuero tostado.

Lo recio de la piel, parece dar a entender que los guantes han dejado de ser objeto de lujo, para convertirse en eficaz preservativo de las manos.

* * *

NENA: MIRETA:

La Maison «Eugenia», establecida en Amistad 59.

Allí encontrarán sombreritos modernos y con adornos elegantes de fantasía de plumas, desde un peso noventa centavos.

Los de más vestir con plumas mayores, desde tres y cuatro pesos en adelante.

En esta semana, exposición permanente de fieltros blancos y de muy fina calidad.

También nuevas formas en terciopelo.

No merece la pena arreglar sombreros viejos, dado lo económico de precios tan sugestivos.

* * *

CURIOSIDADES

CONTRA LAS HORMIGAS:

Cuando las hormigas invaden un aparador se coloca en éste una esponja húmeda espolvoreada con azúcar. Al cabo de algunas horas las hormigas habrán llenado la esponja, metiéndose por todos los artificios. Entonces se echa la esponja en agua hirviendo. Repítese este procedimiento y las hormigas acabarán por no volver al mueble.

* * *

Los cristales de los espejos manchados por las moscas se limpian frotándolos con un trapo mojado en parafina y pasándoles luego una gamuza seca.

* * *

El estaño se limpia con cebolla o con hojas de puerro mojadas en vinagre.

* * *

LUCERITO:

Esta interesante lectora y otra que hace tiempo espera, desea la letra del vals: «Cuando el Amor Muere».

Agradeceré la complazcan.

Gracias.

* * *

MAURICIO N.:

La pomada «Liliana», empleada con mucha constancia, todos los días, le devuelve el cabello fuerte y brillante. Evita la caída del cabello y la caspa.

De venta en todas las aiendas.

* * *

CORTESIA CHINA:

Cuenta Bridlione que, siendo cónsul de su gobierno en Shangai fué invitado a una recepción diplomática.

A esta fiesta había concurrido un noble chino llamado Wu Long Lu. La hermana del representante noruego era una solterona ya entrádita en años bien disimulados, por los afeites.

Wu Long Lu quer, con ella mantenía una larga conversación, preguntó de súbito:

—¿Cuántos años tiene usted, señorita?

—Veintidós—contestó ruborizaándose la interrogada.

—¡Veintidós! Cualquiera diría que tiene sesenta!

Después de la indignación general y ya casi a las puertas de un conflicto diplomático, un ex-canciller de China en Francia explicó que la «cortesía china», entiende como un honor aumentar la edad de las personas, para así halagarlas como poseedoras de ilustración y sabiduría.

* * *

PERMINA P.:

Recomiendo como verdadera precaución y profilaxis el uso de la esencia de Pinosano que es un poderoso desinfectante, mucho más fuerte que la creolina y está sacado de los pinos verdes tan recomendados por sus beneficiosas emanaciones para las vías respiratorias.

Su uso es simplemente mezclar dos o tres cucharadas grandes en los cubos de agua para la limpieza.

No lastima las manos y produce un precioso brillo en los pisos de mosaico.

De venta en las droguerías de primera clase como Sarrá y Taquechel

* * *

CHASCARRILLOS:

Pregunta ba un maestro a un discípulo:

—¿En cuántas partes se divide el hombre?

—El hombre se divide en tres partes: americana, chaleco y pantalón.

* * *

MACARRONI AL GRATIN:

Se salcochan los macarrones con buen caldo.

Se prepara una pasta con mantequilla, queso, rallado, polvo de galleta y perejil bien picadito.

En una tartera se extiende una capa de esta pasta, luego, otra de macarrones agregando un poco de caldo y en esta forma alternando hasta terminar; se cocinan al horno debiendo quedar bien dorados.

LOS ANUNCIOS
MAS ATRACTIVOS
SE HACEN
EN ROTOGRABADO

USE Orbe PARA
SUS PROPAGANDAS
DE NOCHEBUENA
Y AÑO NUEVO

LA REVISTA
DE MAYOR CIRCULACION

TRISTE FIN DE LOS ESPOSOS WATER-REBULL

Ha causado profunda pena en la sociedad la tragedia que tuvo por escenario el Vedado Tennis

La noticia circuló por la ciudad, en horas de la mañana, causando extraordinaria sensación: Bernardo González Rebull, privando antes de la vida a su joven y bella compañera señora Concepción Van del Water de Rebull, se había suicidado.

Era inconcebible la tragedia. La significación social de los protagonistas, su posición económica, la circunstancia de que apenas había transcurrido un mes de sus bodas; las apariencias de vida grata y amable que disfrutaban, todo hacía suponer que jamás las alas de tan horrible drama extendieran sus sombras sobre ellos.

En los círculos sociales la noticia causó profundo pesar. Los protagonistas pertenecían a los centros más distinguidos. Emparentada la señora Van del Water con ilustres y estimadas familias habaneras, recibía en los salones el más cálido homenaje de simpatía y admiración a su belleza física y moral, a su elegancia, a su distinción. El joven González Rebull, notable abogado, era justamente señalado por sus prestigios, por su carácter franco y jovial, por su natural afectuoso, por su espíritu entusiasta en fiestas y justas deportivas. Ambos, gozando del afecto de toda la sociedad.

Dolorosamente, el trágico concierto para comparecer juntos ante la muerte, era cierto...

Los esposos Van del Water-Rebull

Bernardo González Rebull era natural de Matanzas, de 29 años, abogado. Concepción Van del Water Finlay, contaba 23 años y ambos eran vecinos del Hotel Regina.

En el Vedado Tennis

Habían escogido la bella terraza del Vedado Tennis Club para consumar sus propósitos. Así, en las primeras horas de la mañana de ayer, ambos esposos se presentaron en la expresada sociedad, dirigiéndose el doctor Rebull al guarda jurado Isaac Figueroa, ordenándole que fuera a su despacho y le preparara papel y tinta, pues tenía que escribir varias cartas.

Las cartas

Acto seguido los esposos pasaron al interior de la oficina y escribieron varias cartas, que según se pudo comprobar más tarde estaban dirigidas: tres al Juzgado y las otras a Faustino Lavilla, cronista social del «Heraldo de Cuba»; a Enrique Castroverde, a Pepe Barrientos, teniente de Aviación; a Angel Axila, y a su hermano, nuestro compañero en la prensa señor Julio César González Rebull.

El hecho

Una vez que terminaron de escribir, los jóvenes esposos pasaron a la terraza, tomando asiento en unas butacas. De improviso el doctor Rebull sacó un revólver calibre 45 que portaba, disparando por tres ocasiones contra su esposa y al convencerse de que le había dado muerte, volvió el arma contra sí, privándose de la vida.

Actúa la policía

El capitán Sorhegui, al mando de la Novena Estación, se personó en la expresada sociedad al tener conocimiento que en la terraza de la misma se encontraban los cadáveres del citado matrimonio.

Lo que dicen las cartas

En una de las cartas, dirigidas al juez, el doctor Rebull le explica cómo pudo apoderarse del arma que había empleado para consumar sus propósitos.

Recientemente fué ascendido el teniente Barrientos, vecino del Reparto Almendares, de quien Rebull era muy amigo. Con tal motivo dicho oficial dió una fiesta en su casa el pasado domingo, a la que Rebull asistió con su esposa y, en un descuido, se dirigió a las habitaciones de su amigo, apoderándose del revólver de reglamento que guardaba en el escaparate.

En otra de sus cartas el suicida explica que ambos habían tomado el acuerdo de privarse de la vida en la forma llevada a cabo, fin que explicaran las causas que los determinara a tomar tal resolución.

También hace constar en otra de sus cartas Rebull, que el día 10 de los corrientes determinó privarse de la vida, cosa que no efectuó por carecer del arma, así como que esa determinación ya la había pensado ejecutar en el mes de noviembre del año de 1928.

Las heridas

Reconocido el cadáver de la joven señora, presentaba una herida de bala en la región mastoidea derecha, otra en el temporal con procedencia de masa encefálica y otra en la mastoidea izquierda. Al doctor Rebull se le apreció una herida en la región temporal derecha, con salida por la mastoidea izquierda.

La entrega de los cadáveres

Por la policía fueron entregados los cadáveres al doctor Gonzalo Aróstequi, Presidente de la sociedad Vedado Tennis Club, quien los solicitó a nombre de los familiares.

Las autopsias

Por los médicos de turno en el Necrocomio se practicó en la mañana de ayer la autopsia a los cadáveres, siendo una vez efectuada dicha diligencia, trasladados a la Capilla Central del Cementerio, don de permanecerán hasta la mañana de hoy que se efectuará el sepelio.

Sinceramente apenados por el trágico suceso, enviamos el más cálido mensaje de pésame a los familiares de los esposos Van del Water-Rebull, y muy especialmente a nuestro estimado compañero en el periodismo Julio César González Rebull, con cuya pena nos solidarizamos fraternalmente.

ANUNCIESE EN EL
Diario de la Marina

H A B A N E R A S

(Viene de la pág. SIETE)

BEBITA GOVANTES

ONOMASTICO

Bebita.
Linda niña.
Está hoy de días, como lo está también su señora madre, Alicia Miranda, a la que aprovecho en saludar afectuosamente.
Lo celebrará con una fiesta infantil esta tarde en la residencia familiar de la calle 22 y Tercera Avenida del Reparto Miramar.
Habrá una piñata.
Y juguetes y dulces.
Bebita se verá rodeada toda la tarde de una deliciosa legión de niños y niñas.
¡Felicidades!

UNA BODA DEL GRAN MUNDO

En San Juan de Letrán.
La boda de mañana.
Está concertada para las nueve y media de la noche la de Bebita Miyares e Hidalgo Gato, lindísima señorita, y el joven ingeniero Mariano Juncadella.
Boda de alto rango.
Que será un acontecimiento.
El decorado general del templo, obra del aristocrático jardín **Milagros**, ha sido diseñado en París por el gran artista Lavalle.
Versailles en Fleur.
Tal es su nombre.
Y en Versailles se inspiró la fantasía del maestro decorador al hacer este diseño lleno de poesía y ensueño, que **Milagros** interpretará con su brillantez habitual.
Harán también los artistas de **Milagros** el ramo para la adorable desposada.
De orquídeas blancas.
Un primor.

EL PROFESOR TASSANI

UNA SESION EN EL PRINCIPAL

Giovanni Tassani.
El hombre brujo.
Una interesantísima conferencia se propone ofrecer el martes próximo en el teatro Principal de la Comedia.
Su popularidad en Europa se ha acrecentado con las profecías hechas a figuras de tanta significación política como Clemenceau en Francia, el Kromprinz en Alemania y el Marqués de Alhucemas, Alejandro Lerroux y el hijo de Primo de Rivera en España.
Recientemente ofreció el profesor Tassani una pequeña conferencia en los salones del **Unión Club**, leyendo después las manos a un corto número de socios a quienes habló de su pasado, del presente y del porvenir.
Accediendo a los innumerables ruegos de muy conocidas personas es que el maestro de los quiromantes se ha decidido a ofrecer dicha conferencia que será ilustrada con proyecciones luminosas, dando a conocer el valor que tiene cada línea de la mano.
Además hará en la segunda parte del programa experimentos psíquicos, dejando ver lo que es verdad y lo que es mixtificación.
Tentrá otro aliciente el acto.
Muy singular.
Para demostrar que la quiromancia no es una magia, sino una ciencia deductiva, a toda persona que asista a la conferencia del martes el dará el derecho de hacerle una preguntan sobre lo que más pueda interesarle en su vida.
Dándole una comprobación de su pasado, le señalará entonces el presente y el porvenir.
En el mismo teatro de la Comedia, en días subsiguientes a la conferencia, ofrecerá esa prueba a cada uno de los espectadores de un modo absolutamente gratuito.
Conviene advertir que el profesor Tassani se ha negado a dar consultas como medio de especulación, pues el interés que lo ha traído a Cuba no es otro que comenzar un viaje por toda la América, continuando sus estudios.
De los que ha hecho un libro.
Que ya se agotó.

HONRAS

Solemnes honras.
En la Iglesia del Carmen.
Se celebrarán mañana, en sufragio del alma del señor Francisco Santana y González, fallecido recientemente en esta ciudad.
Para tan piadoso acto, invitan a sus numerosas amistades, sus hijos Isabel, Dulce María y Aníbal Santana, su hijo político el señor Miguel Vallina, Sub-Gerente del **National City Bank**, y demás familiares.
Fijada la hora.
Las ocho y media.

DE VIAJE

Despedida.
De Noemí Rivera.
Embarcó ayer en el vapor **California**, rumbo a Panamá, con objeto de pasar en unión de su hermana Lydia las Pascuas de Navidad.
Feliz sea su viaje.
De grandes satisfacciones.

FUNCION BENEFICA

En el Cine Maxim.
En Bruzón y Ayesterán.
Función de gala esta noche, organizada por señoras y señoritas de la barriada, para dedicar sus productos a la Noche Buena de los niños pobres del Ensanche de la Habana.
Habrá película.
Variedades.
Cuentos cómicos por el gracioso actor Tomás Cuervo y canciones cubanas cantadas por la soprano Josefina Alvarez acompañada al piano por el profesor Carlos Fernández Vila.
Además gran baile por la pareja del cabaret Montmartre.
Será un éxito.
Grande y completo.

LA BODA DE MAÑANA

Los novios de mañana.
Una feliz parejita.
Son la señorita Delia Aragón muy graciosa y muy bonita, y el joven doctor Edelmiro Pita.
La nupcial ceremonia se celebrará en la Iglesia de Santiago de las Vegas.
Por la noche.
Al dar las nueve.

MOJICA

Ultimo concierto.
Del tenor Mojica.
Será el de la noche de hoy en nuestro gran coliseo con un programa lleno de variados e interesantes números.
Algunos de éstos serán ejecutados en el piano por el profesor Sanders.
Acompañante de Mojica.
Gran pianista.

Enrique FONTANILLS

En Huelga...

(Continuación de la PRIMERA Pág.)

cuando en una sesión que efectuaban los empleados de la Asociación y del Sanatorio, para constituir un Comité que defendiera los intereses comunes, un grupo de los actuales huelguistas que se encontraban en la reunión manifestaron que esto no podía ser por cuanto ellos estaban afiliados a una colectividad, al Sindicato de Empleados de Casas de Salud, Clínicas y Hospitales.

En esa reunión también manifestaron que habían dado un plazo de diez días a la Dirección de la Asociación para que se les abanoran los sueldos devengados y que no cobraban desde hacía cuatro meses. Al cumplirse el plazo dado en la tarde de ayer, y en vista que no se les abonaban los sueldos atrasados, los afiliados cumpliendo acuerdo del Sindicato mencionado más arriba fueron a la huelga.

Pasaron los días del plazo señalado, y como la Junta Directiva de la Asociación no pagara los haberes de cuatro meses que estos empleados habían devengado, ayer, a las doce meridano, como decimos antes, los empleados de patio y los sirvientes, plantearon la huelga.

Motivo: por no estar de acuerdo con lo propuesto por la Directiva que ofreció pagarles un mes en el acto y a contar del mes de Enero satisfacerles puntualmente todas las mensualidades subsiguientes, más el diez por ciento de las cantidades que se les adeudaban, hasta que estan fueran liquidadas totalmente. Representan a los empleados huelguistas la Comisión formada por los señores Fermín Fernández, José Carbaleira y Leonardo Calvo.

Declarada la huelga esta comisión se entrevistó con el Presidente de la Sección de Sanidad manifestándole su resolución; pero haciendo constar que la huelga era condicional, puesto que ellos seguirían atendiendo a los enfermos; más sin preocuparse de la limpieza de la Casa de Salud.

El Presidente, señor José María Coto, sabedor del conflicto planteado se entrevistó con los huelguistas con objeto de que depusieran su actitud, atendiendo a que si no se les habían abonado sus haberes era porque el Empréstito acordado por la última Junta General no había podido ser aún concertado y que él como Presidente estaba dispuesto a presentar su renuncia, sino lograba solucionar el probelma.

También se entrevistaron con los huelguistas el primer Vicepresidente de la Asociación, señor Díaz Granda y el Director del Sanatorio, Doctor Chalons, tratando de llevar al ánimo de los citados empleados la necesidad de que continuaran sus labores, seguro de que sus justas aspiraciones habían de ser atendidas. No obstante la huelga continuó y continuaba ayer a las doce de la noche y se cree que continuará hoy. Continúa tranquila, correcta, en medio del orden más completo; pues aunque algunos vigilantes de la Policía hicieron acto de presencia en el Sanatorio en nada tuvieron que intervenir.

EN LA ASOCIACION

En vista del conflicto, el presidente, señor José María Coto, citó a la Junta Directiva con carácter urgente, y la Directiva se reunió en sesión a las nueve de la noche. Al comenzar la sesión los alumnos de las escuelas de la misma estaban celebrando sesión con objeto de adherirse a la huelga de «La Purísima», en defensa de sus Profesores para los cuales trataban de pedir a la Directiva el pago de los haberes que se les adeudan; reunión que disolvió la Policía.

Abierta la Junta, el Presidente relató todo lo que había ocurrido en en el Sanatorio, rogando a los señores vocales que procurasen una solución, lo más urgente posible con objeto de solucionar el grave problema planteado. Dando ideas y exponiendo conceptos se originó un debate mesurado en el que intervinieron los señores Berbollangarcía, Lariot, Rodríguez Masip, Miret, Elizaga Alejandro Riveiro y Fernández Taboada, llegándose al acuerdo de nombrar una Comisión, que integrada por el Doctor Riveiro, Doctor Hernández Masip, Federico Rocha y Fernández Taboada, comisión que se entrevistará con otra que nombren los declarados en huelga para procurar una rápida solución al conflicto.

También se acordó en sesión permanente la Junta Directiva mientras permanezca latente el conflicto; que todos los directivos concurran mañana durante todo el día al Sanatorio, donde no solo cumplirán con sus deberes, sino que tratarán de convencer a los huelguistas de manera amistosa para que depongan su actitud. Al frente de la Comisión de señores vocales que se entrevistará hoy con los declarados en huelga figurarán los señores de la Mesa de la Asociación de Dependientes.

Mientras se celebraba la Junta llegó a nosotros la noticia de que una Comisión de huelguistas, visitara hoy a los miembros del Cuerpo Facultativo, solicitando su apoyo para llegar a la solución.

VINO FINO DE MESA
MARQUES DE
RISCAL
BOUQUET EXQUISITO Y DELICADO

PIDA UD. HOY

AROMATICOS
SUAVES
DELICIOSOS
EL MEJOR CIGARRO QUE JAMAS SE HA HECHO
KAROUAN ES UNA CARICIA A SU GARGANTA

NEKO
El genuino Jabón Germicida
PARKE-DAVIS

Por su acción penetrante y germicida Neko proporciona la limpieza perfecta de la cabeza; deja limpio el cráneo, y suave, sedoso y brillante el cabello.
De venta en todas las boticas

A la venta todos los modelos invernales de "Charming"
PELETERIA "LA BOMBA"
MANZANA DE GOMEZ
TEL. A. 2989. APARTADO 936

DENUNCIA DE UN ASIATICO

Teme que le secuestren a su esposa. Una joven intoxicada

En la Sección de Expertos se personó ayer noche el asiático Félix Hansao, vecino de Reina 12, denunciando que un chauffeur cuyas generales y domicilio desconoce, en distintas ocasiones se ha presentado en su domicilio, tratando en forma engañosa que su esposa Dora León Bolinga, salga a la calle, ignorando los motivos.

Agregó que ayer recibió una carta anónima, donde le dicen que tenga mucho cuidado con su mujer, pues se la van a secuestrar, estimando que el chauffeur en cuestión, pueda muy bien sustraer de su residencia a Dora, ocultándola en alguna parte para inducirla por mal camino.

Con lo actuado se le ha dado cuenta al Juez de Instrucción correspondiente.

MENOR ENVENENADO

En el primer centro de socorros fué asistido de graves síntomas de envenenamiento, el niño Tomás Ampudia Rodríguez, de 1 año, vecino de Galiano 14, produciéndose el mal, al ingerir una pastilla de permanganato, que cogió del suelo.

ACUERDOS DEL CONSEJO LOCAL

Reprobada una petición de los comerciantes de la calle Obispo

Breve fué la sesión que efectuó el Consejo Deliberativo del Distrito Central ayer, suspendiéndose por falta de quorum en los momentos en que se iba a tratar de la moción presentada por la comisionada señora Eulalia Miranda, referente a que por el Gobierno Local se alquile una casa situada en lugar céntrico de la población, no menor de 70 habitaciones, la que se destinará al albergue provisional, por tiempo limitado, de familias que sean lanzadas de sus respectivos domicilios.

Presidió la sesión el señor Celedonio García, actuando en la Secretaría el señor Manuel Pereira.

Después de aprobarse el acta de la anterior reunión del Consejo, se acordó delegar en el Alcalde la facultad de designar la persona que deba de representar al Distrito Central de la Habana en el Congreso de Autoridades Locales de Londres.

A petición del doctor Sánchez se acordó solicitar de la Administración los antecedentes necesarios para resolver el recurso de la empresa ferrocarrilera Hershey, contra la resolución de la Alcaldía que negó el permiso para la construcción de un paso a nivel en Casa Blanca, para uso de sus trenes.

—Con el voto en contra del doctor Sánchez se aceptó el veto impuesto por el Alcalde al acuerdo del Consejo accediendo a la solicitud de la Asociación de Comerciantes de la Calle de Obispo, para que se le permitiera colocar a la entrada de esa avenida, junto al Parque de Albear, un anuncio lumínico de advertencia a los turistas de que esa es la antigua calle del Obispo. El voto dice que nombre oficial de esa calle es Pi y Margall, lo que no puede olvidarse sin incurrir en inexplicable falta de respeto a la memoria del gran repúblico español que tanto defendió los derechos políticos cubanos.

M.E.C.D. 2016

No Hubo...

(Continuación de la Primera página)

INSPECTORES A VICTORIA DE LAS TUNAS

Por ello, el Jefe de las Finanzas de acuerdo con la Contaduría Central de Hacienda, dictó órdenes para que un funcionario de la Secretaría y cuatro inspectores de la misma, se dirigieran a Victoria de las Tunas con objeto de llevar a efecto las investigaciones pertinentes, así como organizar debidamente la oficina, iniciándola por sistemas más prácticos.

Inmediatamente que llegaron a esa ciudad los funcionarios expresados, el señor Alfredo Minguez y Zequeira se hizo cargo, interinamente, de la Administración de la Zona Fiscal. Al mismo tiempo, los cuatro inspectores comenzaron su labor, haciéndose cargo del funcionamiento de la oficina recaudadora.

EL JEFE DE INSPECTORES

En horas de la tarde de ayer, el Jefe de Inspectores de la Contaduría Central de Hacienda, señor I. Castellanos, abandonó la capital rumbo a Victoria de las Tunas, para informarse personalmente del estado de la oficina que nos ocupa.

POSESION OFICIAL DE LA INTERINIDAD

Persona bien enterada, nos informó que el señor Minguez y Zequeira ha tomado posesión oficialmente de la interinidad administrativa de la Zona Fiscal, depositando la correspondiente fianza de dos mil pesos para poder ejercer sus funciones.

UNA LICENCIA

También nos significó que al Administrador propietario, señor Peizo le ha sido concedida una licencia de tres meses, tiempo que tardará en reorganizar y poner en perfecta marcha a la oficina fiscal.

Ha quedado debidamente dilucidado que no se ha registrado defraudación alguna. Lo ocurrido, se debe a falta de celo y diligencia en el desempeño de las funciones administrativas.

UN INGRESO IMPORTANTE

Durante la breve actuación del señor Minguez Zequeira, se ha ingresado en la Zona Fiscal la cantidad de veinte mil pesos, de una sola vez correspondiente a un expediente antiguo cuyo trámite se prolongaba demasiado.

LA COMISION ECONOMICA Y LOS TRATADOS

En breve será presentado a la consideración del Secretario de Hacienda, el estudio realizado por uno de los miembros de la Comisión Económica Nacional, referente a la conveniencia de modificar los tratados comerciales con España, Francia e Italia, los cuales han sido muy discutidos al estimarse que no han reportado a Cuba los beneficios esperados.

Agenda la...

(Continuación de la PRIMERA)

tados Unidos. Se acompaña cable de Mr. Powel de fecha 14 de noviembre

4.—Resultado del Plan Chadbourne, situación de los países europeos después del primer año de cuota; situación de Java, situación de Cuba. Se acompaña una nota de la Oficina con relación a la situación de Java. La semana próxima se dará a conocer una comunicación de la Oficina con relación a la situación de los países europeos.

5—Rusia.—Nota de la Oficina y sus anexos enviada a los Presidentes de las Delegaciones en noviembre 19.

6.—Jugoslavia.—Resultado de las negociaciones llevadas a efecto por el doctor Hugo Elbogen. (El Dr Elbogen reportará verbalmente en la Junta).

7.—Plan de Venta de las partes que forman parte del Plan Cnadbourne. Memorandum del doctor Sachs

8.—Estadísticas.—a) Nombramiento de un Comité para revisar y aprobar las estadísticas del primer año de la cuota. Memorandum de la Oficina.

b) Tipo que ha de utilizarse para la conversion de azúcar refino americano a crudo, cubano, a los fines de la deducción que ha de efectuarse bajo el artículado 1 (a) del Contrato.

c) Cifras que se utilizarán para fijar la exportación de Alemania de acuerdo con el Plan Chadbourne.

9.—Aumento Consumo. —Proposiciones del Senador Gutierrez. Memorandum del Senador Gutiérrez y notas con observaciones del doctor Bartens y M. Joset, puestos en circulación con los decumentos para la Segunda Junta del Consejo.

10—Presupuesto final—Primer año. Nota de la Oficina.

11.—Conveniencia de apelar acerca del Gobierno Inglés referente a la posible repercusión de la protección Imperial sobre el aumento de producción.

12.—Entrega a Bélgica de Remolacha Alemana. Nota de la Delegación belga.

13.—Proposición al efecto de que los países miembros del Consejo Internacional tomen sus medidas a fin de que los azúcares vayan acompañados de certificados de origen hasta su destino final.

14.—Discusión de la cláucula restrictiva en los contratos de azúcar. Puesto en la Agenda a petición de la Delegación Alemana. Una nota será puesta en circulación la semana entrante.

15.—Cualquier otro asunto que pueda surgir.

a) Fecha y lugar de la proxima Junta del Consejo.

b) Relaciones con la Prensa.

Pola Negri...

(Continuación de la PRIMERA)

recrudecimiento de cierta enfermedad del apéndice.

—El estado de Miss Negri no es desesperado—dice el doctor Madsen—pero es grave Exigirá un reposo absoluto durante cierto tiempo

Ausente varios días de los estudios en que trabaja, Miss Negri volvió hoy a ellos, para conocer una película recién terminada. De repente cayó al suelo sufriendo grandes dolores, siendo trasladada sin pérdida de tiempo al hospital.

ABURRIDA DE LA VIDA

Mirta Rodríguez Quintana, vecina de Egido 99, fué asistida en el primer centro de socorros de síntomas graves de intoxicaciones, que sufrió al inegerir una pastilla de permanganato, con ánimo de privarse de la vida.

La Selección...

(Continuación de la Pág. CINCO)

fueron otorgados a la niña Gladys Quiala Baza; y el séptimo premio, consistente en un juego de abrigo, medias y gorra, donados por el establecimiento «La Musa», fué otorgado a la niña Eglia Echevarría.

Celebrado después el Concurso de Homicultura, resultaron triunfadores los niños siguientes:

Primer premio, de 25 pesos, Florencio González Benítez; segundo premio, de 15 pesos, Yolanda Milagros Pera Portero; tercer premio (un traje marinero y un par de zapatos), Carlos Arnaud.

Los padres del pequeño Casamayor, triunfador en el primer premio de Maternidad, han decidido no optar por el premio nacional que ha de celebrarse en la Habana a fines del presente mes.

EN VIÑALES

Reunidos en los salones de la Sociedad Liceo los miembros que integran el Jurado Local de los Concursos de Maternidad de Viñales, con asistencia de las autoridades y numerosos elementos sociales, procedieron a otorgar los premios previa selección de los niños inscriptos, que en número de 26 se presentaron, resultando premiados en metálico 21 y entre los restantes se repartieron valiosas canastillas confeccionadas por los escolares.

El premio oficial, donado por el Ayuntamiento, le correspondió al niño Rolando Sixto Cordero, de siete meses de edad, de 22 libras de peso.

EN OTROS TERMINOS

El doctor Méndez, jefe local de Candelaria, ha informado que el próximo día 20, a las tres de la tarde, se celebrará el Concurso local, habiéndose presentado a optar por los premios once niños.

—El doctor Juárez, jefe local de Cifuentes, anunció ayer que el primer premio local lo había obtenido la niña Concepción Rodríguez Quiñones, y el segundo premio Rafaela Faustina Lima Pérez. Ambos premios eran en metálico.

—El doctor Cabrera, de Caibarién, en un telegrama expresa que con mayor lucimiento que en años anteriores se había celebrado el Concurso local de Maternidad, otorgándose a más del premio oficial del Ayuntamiento, consistente en $75.02, otros ascendentes a doscientos pesos, así como ropitas donadas por particulares. El primer premio correspondió al niño José Luis Aranda y García, de seis meses y 21 días, con un peso de 19 y media libras. En total se presentaron a optar por los premios locales cuarenta niños.

—El doctor M. González, jefe local de Abreus, dice en su telegrama haberse otorgado el primer premio al niño Felipe Reyes Balana, de seis meses y 17 días de nacido, con 20 libras de peso e hijo de Jesusa y Manuel; el segundo premio al niño José Oriol Franco del Pino, de nueve meses y siete días, con un peso de 27 y cuarto libras, hijo de Juan y María.

PREMIO ESPECIAL

La Asociación de Comadronas de la República, representada por las señoras Josefina Pedroso, presidenta; María Antonio Peña, secretaria, y Velazco, vocal, hicieron entrega ayer al doctor López del Valle del premio especial de 25 pesos que todos los años donan al Concurso de Maternidad, así como también una magnífica canastilla, que será entregada a uno de los niños inscriptos en el Consultorio.

CONTINUA LA SELECCION MAÑANA

Mañana, a las dos y media de la tarde, en el local del Negociado de Higiene Infantil de la Habana, continuarán las selecciones del Concurso local de Maternidad, a cuyo efecto deberán estar allí a la hora indicada, las siguientes madres con sus hijos:

Aleida Fabrelo, con su hijo René Cabeza, de Delicias 31, Víbora; Bárbara Molina, con su hija Teresa Rozo, de Rodríguez 157; Bárbara Molina, con su hijo Eliseo Rozo, de Rodríguez 157; Antonia Pernas, con su hija Ramona Martínez, de Avenida 5 entre 6 y B, Buena Vista; Graciela Valdés, con Eugenia González, de Cerro 582; Graciela Valdés, con su hijo Eugenio A. González, de Cerro 582; Mercedes González, con su hija Rosa Ramos, de Zapata 3; Amelia Gutiérrez, con su hijo Celedonio Vázquez, vecina de 15 número 581, Vedado; Delfina Calvo, con su hijo José A. Terreiro, vecina de 23 número 460, Vedado; Juana Sánchez, con su hijo Jorge Capote, de Avenida 3 número 26, Buena Vista; Cristina Ramírez, con su hijo Roberto Miranda, Auditor 11, Cerro; María Pedroso, con su hija Hilda Sánchez, de O-Farrill 3; Blanca Monasterio, con su hija Violeta Espinosa, de Figuras 14; Gabina Morán, con su hijo Leonel Bocalandro, de Atarés D; Ramona Suárez, con su hija Gliceria Blanco, de Husillo 12, Marianao; Estela Fernández, con su hijo Alejandro R. Diéguez, de 4 y 35, Vedado; María García, con su hija Mercedes Estrada, vecina de Santa Catalina 15; Mercedes Rabelo, con su hijo Gilberto Pedro González, de 2 Aveniña entre 4 y 5, Buena Vista; Mariana Blanco, con su hijo Juliano Hernández, de Font 13, Reparto Batista; Ofelia Sierra, con su hija Liduvina Paz, de Calzada de Cojimar; Alicia Castro, con su hijo José Manuel Riquelme, de Infanta 85; Blanca de la Rosa, con su hijo Artemio Romero, de Compostela 113; María Muñiz, con su hijo Arístides M. Somoano, de Cienfuegos 20; María Manuel Martín, con Iván Faraldo, de Jovellar 28; Georgina Fojón, con María del C. Marcos, de Figuras 2; Juana Cabarrocas, con su hijo Augusto Sada, de Gervasio 15; Emilia Vázquez, con su hija Hilda Otero, de Campanario 130; Norberta Reyes, con su hijo Heliodoro Reguero, de San José 96; Pilar Gutiérrez, con su hija Catalina Quijano, de Picota 74; María Teresa Casares, con su hija Caridad Mederos, vecina de Sitios 114; Zoila Hernández, con su hijo Celestino Hernández, de Sol 108, y Antonia Guerra, con su hija Sara C. Alvarado, de San Miguel 212, en la Habana.

A Petición...

(Continuación de la 1a. página)

mostrar su vehemente anhelo de modificar el proyecto petrolero procedente del Senado, pero al propio tiempo su deseo de retener en la Cámara por algún tiempo todavía la ley, que según manifestaron, quieren estudiar antes de impartirle su aprobación.

Mas no pudo llegarse a conclusión alguna porque al ponerse a votación la permanencia de la sesión dieron las ocho y cayó reglamentariamente la asamblea.

Hoy continuará el debate, seguramente en sesión extraordinaria, para la que se citará sin duda, hoy por la mañana.

LA SESION

A las seis, cuando se abre la asamblea, hay muy pocos representantes en el hemiciclo.

Carlos Manuel de la Cruz: hace uso de la palabra y habla a nombre del Comité Parlamentario Conservador Ortodoxo para solicitar que la Cámara lleve a debate nuevamente la interrumpida ley de amnistía política formulada por dicho Comité en el mes de abril próximo pasado.

Invita al líder de la Mayoría, señor Urquiaga, a que los representantes que se encuentran bajo su jefatura, apoyen la petición y el proyecto de amnistía se discuta.

Carmelo Urquiaga: Responde que por su parte no tiene inconveniente a propiciar la discusión de la ley, pero que debe consultar la opinión de la Mayoría en sesión del Comité Parlamentario.

Cruz: Dice que la cuestión planteada reclama urgente solución por cuya razón ruega a Urquiaga convoque para esta tarde al Comité Parlamentario.

Urquiaga: Promete citar al Comité para esta tarde a las tres y tratar el asunto de la amnistía.

Se lee entonces el primer párrafo del artículo primero a la Ley del Petróleo.

El señor Cueto pide votación nominal. Se vota el párrafo por 67 votos contra uno.

Se pasa a discutir la enmienda de Cuellar al párrafo segundo del referido artículo primero.

Chardiet consume un turno explicando su voto contra la enmienda y defendiendo la integridad del artículo.

Surge un ligero debate de carácter reglamentario en el que intervienen Bravo Acosta, Albanes y Urquiaga.

Rodríguez Ramírez propone que la sesión sea declarada permanente y el señor Cueto solicita que la votación se haga en forma nominal

Lombard quiere usar de la palabra. El Presidente le advierte que se está a punto de una votación nominal y que los turnos se han agotado.

Lombard dice que habiendo hablado Chardiet él se dispone a hacerlo también. Se le concede la palabra.

El señor Lombard manifiesta entre otras cosas su deseo de que el debate sobre la Ley del Petróleo se suspenda y se estudie debidamente a la vista del informe del doctor Manning que nadie conoce.

Prado insiste en que el proyecto se apruebe en seguida y sin enmiendas.

Garcia Ramos se muestra partidario del proyecto, pero modificado y propone que una comisión de once representantes estudie el asunto y emita un dictamen. Luego advierte que la ley petrolera se ha hecho cuestión política por parte de los ortodoxos, al grado tal que sabiéndolo, procuran que aprobada la ley sin enmiendas, el Ejecutivo se vea en la necesidad de imponerle un veto debido a los errores que el proyecto contiene.

Al cabo se pone a votación la permanencia de la sesión y dan las ocho

El acto se suspende.

Se Entrevistaron...

(Continuación de la Primera página)

Motoristas y Conductores de la Habana.

Al frente de la representacion obrera figuraba el señor Manuel Gonzales, secretario general de la colectividad, quien ha intervenido directamente en todos los problemas tranviarios suscitados recientemente.

Los tranviarios expusieron a Mr. Steinhart que el motivo de la entrevista era pedir, una vez mas, que sean cumplidas las medidas que quedaron pendientes despues de termina da la huelga de los 45 dias.

Despues que fueron ampliamente discutidas las bases presentadas por los obreros, el director de la Havana Electric R. Co. prometió a los comisionados del Sindicato que en una próxima entrevista, para la que señalará fecha oportunamente, contestaría definitivamente.

También manifestó que esperaba que todo quedaría solucionado total y como deseaba el Sindicato, ya que ese era su deseo.

SIGUE LA HUELGA EN SANTIAGO DE CUBA

No obstante las gestiones que se han venido realizando por la representación de la Havana Electric Ry. Co., en la ciudad de Santiago de Cuba, la huelgsa planteada a la misma por sus obreros sigue en el mismo estado.

En cambio la huelga de chofers y conductores de ómnibus de la Empresa «La Cubana», que se inició algunos dias despues que la anterior, ha quedado sastifactoriamente terminada.

Los huelguistas lograron el reconocimiento del Sindicato de Chóferes y Conductores de ómnibus y el aumento de un centavo por viaje en sus salarios.

Se Presenta...

(Continuación de la Primera página)

tra el fallo de los de la Audiencia.

Dice así el proyecto del doctor Barrero:

Art. 1o.—El art. XXXII de la Ley de Divorcio de 29 de Julio de 1918, se entenderá redactado en los siguientes términos:

«Art. XXXII.—Contra las sentencias que dictaren los Jueces de Primera Instancia resolviendo los juicios de divorcio se dará el recurso de apelación para ante la Sala de lo Civil de la Audiencia respectiva, debiendo dicho recurso interponerse dentro del término de cinco días y su admisión en ambos efectos. La sentencia que dictare la Sala podrá ser conformatoria o revocatoria y contra ella se dará el recurso de casación. Cuando ninguna de las partes apelara la sentencia disolviendo el vínculo matrimonial o en el caso de apelar alguna de ellas abandonare después la apelación, el fallo se considerará firme sin trámite alguno de consulta.»

Art. 2o.—Los juicios de divorcios pendientes a la promulgación de esta Ley de consultas de las Audiencias, se seguirán sustanciando hasta la terminación de este trámite en la misma forma establecida en la Ley de Divorcios de 29 de Julio de 1918.

Es en las Pascuas cuando cualquier obsequio tiene una significación más exquisita.

Sugerimos aquí algunos artículos para regalos.

JOYERIA

1.—Pulso de metal y símilis, todo blanco, $5.50.
2.—Reloj pulsera de plata y símilis. Máquina suiza, $28.50.
3.—Pulso de perlas, galalit y símilis, en varios colores, $10.00.
4.—Pulso de metal y pasta en colores, $4.50.
5.—Pasador de plata fina, símilis y baguetts, $10.00.
6.—Pulso de metal plateado, propios para usar tres. Uno, $1.00.
7.—Ultimo modelo de Patou en cuatro tonos, símilis y cristal, $10.00.
8.—Aretes de metal y símilis, estilo antiguo, $4.00.
9.—Collar de cristal esmaltado en todos colores. 2 vueltas, $5.00.
10.—Sortija de plata fina, marcasit y amatista legítima, $15.00.
11.—Presilla de plata fina y marcasit, $8.00.
12.—Sortija de plata, símilis y agua marina científica, $4.25.
13.—Presilla de plata fina, símilis y baguetts, $6.00.

CARTERAS - BOLSAS

14.—Cartera de gamuza negra o carmelita, con cierre de símilis, $6.00.
15.—Cartera de soutach, combinado en varios tonos, $10.00.
16.—Cartera de piel marrocaín. Cierre de plata y esmalte, $12.50.
17.—Cartera de imitación a piel marrocaín, con cierre muy original, $2.50.
18.—Cartera de piel con detalle de metal plateado, $4.25.
19.—Cartera de seda negra con bordados "Beauvais" hechos a mano, $8.50.
20.—Cartera de seda a varios tonos, hecha a mano, $15.00.
21.—Bolsa de símilis y perlas combinadas, $4.95.
22.—Cartera de perlas con bordados "Beauvais", $7.00.
23.—Bolsa "Petit-Point" hecha a mano, cierre de bronce y esmalte, $25.00.

Regalos que, como de «El Encanto», tienen un sello de distinción inconfundible.

Planta baja.

El Encanto

M.E.C.D. 2016

9A SECCION

Teléfonos:
Máquinas . A-3781
Dirección. M-4151
Admón. . M-7911
Sports . . M-7912
Clasificados A3333

DIARIO DE LA MARINA

Teléfonos:
Máquinas . A-3781
Dirección. M-4151
Admón. . M-7911
Sports . . M-7912
Clasificados A3333

9A SECCION

AÑO XCIX — ACOGIDO A LA FRANQUICIA POSTAL — LA HABANA, MIERCOLES, 16 DE DICIEMBRE DE 1931 — EL PERIODICO MAS ANTIGUO DE CUBA — PAGINA ONCE

La España Actual

Las Fuerzas Económicas

Por León Ichaso

A los factores económicos de España les ha ocurrido durante el nuevo régimen algo semejante a los elementos derechistas; han estado dispersos, aislados, sin vínculo común que los uniese para organizarlos en una vigorosa y eficaz agrupación. Y sin embargo quizás en ninguna otra etapa necesitaba España tanto como ahora de la colaboración y del asesoramiento de lo que se llaman las "fuerzas vivas". Iban a acometerse hondas y peligrosas reformas que habían de conmover y sacudir la economía nacional y habían de tocar aun a principios y postulados que parecían inconmovibles e inmanentes. Iban a realizarse experiencias—la intervención del Estado en el Banco de Emisión, el control obrero, la reforma agraria—que habían de originar en la producción, en la industria, en la finanza aquellas naturales perturbaciones que trae consigo toda grave transformación.

El mismo proceso revolucionario que derrocó la monarquía y que, por lo menos de un modo latente, siguió después en su impulso renovador había de causar aquella desconfianza que ahuyentó los capitales más allá o dentro de las fronteras; que dió un corte a las grandes empresas y obstruyó las fuentes de la vitalidad del país, y que empujó a la peseta hacia su máximo descenso.

Pero las fuerzas económicas de España han sentido al fin el recio azote de esa conturbación y de ese desequilibrio económicos y se han puesto en mutuo y estrecho contacto para su propia defensa y para la de los intereses de España. De ese modo ha nacido con el nombre de "Unión Nacional Económica" una magna y amplia entidad que deslizada de la política de partidos, colabore con el Gobierno, asesorándolo, en la preparación de leyes económicas; que contenga radicalismos destructores, inadecuados a la estructura de España, y que dentro de la discreta evolución exigida por los tiempos de estos tiempos harmonicen los intereses del trabajo con los del capital.

Los complejos problemas que actualmente se debaten en la República española no se pueden dejar por lo menos en su parte técnica, ni a merced de sus gobernantes, ni al arbitrio de los partidos con sus doctrinas teóricas, tan difíciles muchas veces de compaginarse con la realidad ni al examen de los congresistas con sus compromisos y sus apasionamientos sectarios. Salta, pues, a la vista la necesidad de una colectividad que como la Unión Nacional Económica opere con la seguridad de quien se halla en su propio terreno y de quien para orientar no lleva enturbiada su serenidad con el ofuscamiento de la política partidista.

Busca esta entidad como bases de su programa normas jurídico-económicas inspiradas en la legislación universal; respeto a los derechos naturales e inconmovibles de la propiedad; estímulos a toda iniciativa privada de la cual no puede prescindirse sin que padezca hondamente y corra peligro de extinguirse la vitalidad productiva de cualquier país; fomento de la agricultura y la ganadería sobre las que se asienta en su mayor parte la riqueza nacional de España; plan de obras públicas, orgánico, moderado y estable; un presupuesto en que nivelándose los egresos con los ingresos se acabe de una vez con los funestos déficit; medidas eficaces que eviten proyectos y declaraciones amenazadores para el capital y que minen la confianza pública; compromiso formal de las clases económicas para laborar contra el alejamiento; fórmulas de concordia para que la evolución social se realice por cauces jurídicos, sin intentar experimentos inoportunos ni audaces improvisaciones; colaboración de los productores con el Poder público.

Bases indudablemente sanas y necesarias en estos momentos de orientación en que tan fácilmente pueden pasarse los lindes de la prudencia y del sentido común. Para que no resulten improductivas, como han resultado hasta ahora tantas asambleas de industriales, de comerciantes, de agricultores, de financieros, de ganaderos, de productores y de otras "fuerzas vivas", se necesita imprescindiblemente que esa colaboración de "Unión Nacional Económica" con el Gobierno y con el Parlamento sea efectiva y real. Que sepan los gobernantes y los diputados cuáles son en verdad las penalidades, los peligros y las quejas de las clases económicas del país y los remedios más seguros y más sólidos para remediarlas. Sólo así se conseguirá que la nueva entidad no sea, como han sido tántos de esta clase, un organismo muerto.

Dos autogiros "La Cierva" del nuevo tipo que ha presentado el inventor son encargados por Francia

He aquí la fotografía del auto-giro inventado por el ingeniero español don Juan de la Cierva que ha causado una verdadera revolución en la aeronáutica.

ESPLENDIDA DEMOSTRACION DEL NUEVO TIPO DE AUTO-GIRO QUE HA INVENTADO EL SR. LACIERVA

Un centenar de jóvenes vascos que se encuentran en Nueva York se ha dirigido al Gobierno de la República pidiendo que se les repatrie, pues están en gran estado de miseria

LONDRES, diciembre 15 ST.—Ante las autoridades, los peritos y numerosos periodistas especializados, don Juan de la Cierva ha hecho en un aeródromo cercano a Londres una definitiva demostración del último tipo de su prodigioso autogiro, tipo con el cual, indudablemente, queda solucionada la seguridad en el tráfico aéreo. Las pruebas han constituido un gran triunfo para nuestro ilustre compatriota.

El inventor La Cierva

El aparato tiene tres aspas, en vez de las cuatro que los primeros tipos de autogiros tenían, y funcionan automáticamente. El autogiro puede avanzar en el aire a una velocidad de 35 kilómetros por hora sin entrar en barrena y puede permanecer casi estático con el motor parado. El descenso vertical es impresionante por su lentitud.

SE ENSAYARA EN NORTEAMERICA UN NUEVO TIPO DE AUTOGIRO CIERVA

LONDRES, diciembre 15 ST.— El Ingeniero español señor Cierva, inventor del autogiro, marchara en uno de los primeros trasatlánticos que zarpen para los Estados Unidos donde dirigirá e inspeccionará las primeras pruebas de un nuevo tipo de su máquina voladora: el «autogiro de impulsión».

En este tipo, el motor y todos los elementos del avión se hallan situados detrás del lugár que ocupa el piloto, el cual por este medio, dispone de una perpectiva del horizonte ilimitada y sin obstáculos circunstanciales.

El señor Cierva ha manifestado que el Gobierno francés le ha encargado dos autogiros del nuevo tipo, que se están construyendo.

LOS VASCOS RESIDENTES EN NUEVA YORK, PIDEN QUE SE LES REPATRIE

BILBAO, diciembre 15 ST.—Comunican de Nueva York que un centenar de jovenes vascos se ha dirigido al ministro de Estado en suplica de que sean repatriados, pues se hallan sin trabajo y en tal estado de miseria, que se ven obligados a dormir a la intemperie o en los albergues nocturnos cuando son admitidos.

UNA EXPOSICION DE SANTIAGO BONOME EN PARIS

PARIS, Diciembre 15 ST. Con asistencia del embajador de España, señor Danvila, se ha inauguralo en el American Womens Club una Exposición de tallas en madera y estatuas de bronce del escultor español Santiago Bonome, en la que figuran veintitres obras.

Asistieron numerosas personalidades, francesas y españolas.

ESPANTOSA MISERIA EN GALLARTA

BILBAO, diciembre 15. ST.—Comunican de Gallarta que la crisis de trabajo en la zona minera ha llegado a tal punto de agonia, que no llega a una docena el numero de obreros que trabajan normalmente El pueblo se halla sumido en la más espantosa miseria, y como por otra parte la Diputación, a la que se ha recurrido para que inicie algunas obras, se halla actualmente con deficit de más de 13 millones de pesetas, en relacion con el presupuesto anterior, el alcalde ha insistido cerca del presidente de aquella corporacion para que, haciendo un esfuerzo, vea la forma de ayudar a los obreros sin trabajo con auxilios metálicos, con el establecimiento de comedores economicos o emprendiendo la ejecución de algunas obras

NO SE REUNE LA ASAMBLEA EN ESTOS DIAS

No volverá a reunirse el Congreso hasta que funcione el nuevo Gobierno de Azaña

MADRID, diciembre 15. (A. P.)—La Asamblea Constituyente se reunió esta tarde bajo la presidencia de Julián Besteiro, para reanudar sus trabajos.

Abierta la sesión los secretarios dieron lectura a varios mensajes de lealtad al Presidente y a la Constitución y a una comunicación del señor Azaña notificando que el Gabinete estaba en crisis.

El presidente de la Asamblea declaró acto seguido terminada la sesión, anunciando que no volverá a reunirse el Congreso hasta que no se forme nuevo Gabinete.

Ninguno de los ministros dimitentes asistió a la sesión.

CONTINUA EL LOCK OUT DE LOS TAXIMETROS

MADRID, diciembre 15. (A. P.)—En vista de que el alcalde de Madrid y el ministro de la Gobernación señor Casares Quiroga, se han negado a conceder a los propietarios de taxímetros la autorización que pedían para aumentar las tarifas, continúa el lockout no circulando por toda la ciudad ni un solo automóvil de alquiler.

Los choferes han hecho causa común con los propietarios de taximetros y han comenzado a regar gran número de tachuelas por las calles madrileñas para dificultar el tránsito de los automóviles particulares.

NUEVO PROYECTO EN LA CAMARA NORTEAMERICANA RESPECTO A PROHIBICION

WASHINGTON, diciembre 15.—(AP).—El representante Tilson, por Connecticut, propuso hoy que se rechace la enmienda de la prohibición, en tal forma que los Estados puedan resolver sus problemas licoristas propios, aunque siempre sin permitir la existencia de cantinas y cafés.

Tilson dice que su intención es quitar a Washington, al que no compete el asunto, este problema tan viejo, dejándolo entregado a la incumbencia de los Estados, al que pertenece propiamente, dado el sistema dual de gobierno que tienen los Estados Unidos.

Según el proyecto de ley de Tilson, los Estados regularán la fabricación, venta y transporte de licores, prohibiéndose de manera terminante los salones y cantinas. El Gobierno Federal sería responsable del comercio ilegal, inter-Estados, con licores.

Un alcalde astur herido muy grave de varios balazos

Sigue el lockout planteado por los dueños de taxis, que quieren elevar las tarifas

OVIEDO, diciembre 15. (A. P.)—El señor Alejandro Rodriguez, alcalde del pueblo de Morena, ha resultado gravemente herido a balazos por el sindicalista Julián Santos. El alcalde y el obrero discutían acerca de cuestiones políticas y en el acaloramiento del debate, el sindicalista, que atacaba duramente la actuación del Gobierno republicano, sacó el revólver que portaba e hizo fuego sobre el señor Rodriguez.

LORCA PIDE SER SOCORRIDA

LORCA, diciembre 15.—ST.—Ante las declaraciones del ministro de Fomento de que se va a socorrer a las provincias necesitadas de Avila y Soria, reina gran disgusto en Lorca, por el olvido que significa. Las clases agrícolas han cursado un telegrama al Gobierno recordándole el estado calamitoso del país, y esperanzados en la concesión de las aguas de los rios de Castril y Guardal.

EL REY ALEJANDRO DE YUGOESLAVIA VA A PARIS A BUSCAR UN EMPRESTITO

BELGRADO, diciembre 15.—(AP)—El Rey Alejandro ha salido de incógnito para París con el propósito, según se tiene entendido, de consultar a los médicos y negociar un empréstito para Jugoeslavia.

La reina marchó con el soberano, usando el título de Conde y Condesa de Avala. Estarán fuera del reino varias semanas.

El hecho de que acompañe al Rey el ministro de la Corte Jeftitch se interpreta como indicación de que después de consultar con los médicos el monarca intenta actuar como ministro de Hacienda. M. Jeftitch podrá asesorar al Rey en tales cuestiones.

El consejo ministerial ha recibido poderes reales para dictar decretos durante la ausencia del monarca.

UNA ENTIDAD DE CREDITO FERROVIARIO SE FORMARA EN LOS ESTADOS UNIDOS

NUEVA YORK, diciembre 15.—(AP).—En los altos círculos bancarios se sabe que en el futuro próximo habrá ayuda financiera a la disposición de los ferrocarriles que la necesiten.

Los principales bancos neoyorkinos han concertado dicha ayuda mediante la formación de una nueva corporación de crédito ferroviario, la cual ha sido constituida para recibir los fondos que el aumento de las tarifas ha de producir, y el que se calcula en cien millones de pesos anuales.

NUESTRO PARTIDO -DICEN LOS RADICALES DE LERROUX- SEGUIRA APOYANDO EL REGIMEN, PERO NO ENTRARA A FORMAR PARTE DEL GOBIERNO

Tanto el señor Lerroux, como el señor Martínez Barrios han renunciado a las carteras que les fueron ofrecidas por Azaña, lo que obligó a éste a hacer una lista nueva

MADRID, diciembre 15.—(AP).—Circulan muchos rumores acerca de la crisis política, cuya solución parece no ser tan fácil como pensaba la generalidad del país. Dícese que Alejandro Lerroux y Martínez Barrios, pertenecientes al partido radical, han decidido no aceptar las carteras que les ha ofrecido Azaña. De confirmarse este rumor la situación política se complicaria. También se rumora que Azaña ha ofrecido a José Ortega Gasset, fundador del nuevo partido centrista, la cartera de Estado y que ha pensado en don Luis Zulueta para confiarle otro departamento.

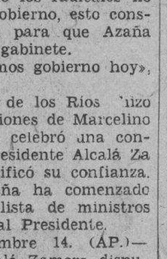

Don Alejandro Lerroux, ex-Ministro de Estado

El partido radical que preside Lerroux celebró esta tarde una reunión pronunciando un discurso Guerra del Río líderizando la minoría radical republicana en el Congreso, diciendo que en el gabinete proyectado por Azaña se habían olvidado las fuerzas que cuentan los radicales tanto en el actual Parlamento como en todo el país.

Al terminar la reunión, la minoría parlamentaria radical entregó la siguiente nota a la prensa:

«Nuestro partido continuará apoyando la República, sin oponerse al Gobierno; pero expresará sus ideas propias sobre los problemas congresionales y otros asuntos.»

La nota dice que el partido no formará parte del Gobierno constituído ayer por Azaña.

Lerroux celebró una larga conferencia con el primer ministro, manifestando luego a los representantes de la prensa que se adhería a las declaraciones formuladas por su partido.

Marcelino Domingo ha manifestado que puesto que los radicales no se opondrán al Gobierno, esto constituye otra razón para que Azaña esté al frente del gabinete.

«Creo que tenemos gobierno hoy», dijo Domingo.

Don Fernando de los Ríos hizo suyas las declaraciones de Marcelino Domingo y Azaña celebró una conferencia con el Presidente Alcalá Zamora quien le ratificó su confianza.

Sábese que Azaña ha comenzado a preparar otra lista de ministros para presentarla al Presidente.

MADRID, diciembre 14. (AP.)—El Presidente Alcalá Zamora dispuso la celebración de una misa en la Capilla del antiguo Palacio Real en sufragio del alma de los capitanes Fermín Galán y García Hernández, fusilados en Huesca hace un año en cumplimiento de una sentencia dictada por un consejo de guerra sumarísimo.

Asistieron a la misa la madre de Galán, la viuda de García Hernández y el diputado Juan Boffil.

A los elementos radicales no ha complacido que el Jefe del Estado ordenase la celebración de una misa en el edificio oficial de la Presidencia y desde que se enteraron que tales eran los propósitos de Alcalá Zamora se mostraron contrarios a ellos, declarando que si el Presidente deseaba, de acuerdo con sus convicciones, que se dijera una misa por los capitanes fusilados, debía hacerlo en la capilla de su casa particular y no en su residencia oficial.

NICOLAS ACCEDE AL ABANDONO DE SU ESPOSA JANA

Su hermano el Rey Carol, al saber la decisión, reintegró a aquél en sus privilegios

BUCAREST, Rumania, diciembre 15. (A. P.)— El rebelde príncipe Nicolás, según se tiene entendido, ha renunciado a su esposa morganática Mme. Jana Lucia Deletj reconciliándose con su hermano Carol. En una entrevista que duró más de una hora Nicolás dijo a su hermano que reconocía la ilegalidad de su matrimonio con la atractiva joven divorciada y que estaba dispuesto a repudiarla antes de perder su condición de miembro de la familia real.

Carol se mostró jubiloso por la feliz terminación de la disputa y restauró a su hermano todos los cargos civiles y militares de que le había privado.

Créese que a Madame Deletj se le dará una hermosa villa y los terrenos de Filipescu, que Nicolás adquirió recientemente y transformó en un parque, y que Nicolás residirá en lo sucesivo en el Palacio.

El príncipe visitó el palacio real en traje de paisano e inmediatamente se dirigió al despacho de su hermano. Hablaron largamente de sus asuntos, y al fin Carol abrazó a Nicolás y le acompañó hasta la antecámara.

La noticia de la reconciliación ha creado una impresión favorable en la sociedad de Bucarest y en los círculos de la Corte, donde circulaban toda clase de rumores y se hacían variedad de predicciones.

El príncipe Nicolás y Mme. Deletj, que fué esposa del hijo de un ministro, escaparon en el automóvil de carreras del primero el 8 de noviembre al pueblo de Tohan, donde contrajeron matrimonio ante el alcalde.

El Tribunal Supremo de Bucarest declaró nulo el matrimonio y por tanto no fué reconocido. Anoche se supo que Mme. Deletj había hecho saber al rey Carol que ella deseaba que la ceremonia se anulase, porque jamás se perdonaría que Nicolás sufriera por su causa.

Una rebaja en los materiales para los automóviles

A Unamuno le sustrajeron en un tranvía la cartera con su credencial como diputado

MADRID, diciembre 15. (A. P.)—La Gaceta de Madrid publica hoy un decreto rebajando los derechos arancelarios a los materiales que se importen para la fabricación de automóviles en España de un 25 a un 50 por ciento, dependiendo el porcentaje de reducción que se aplique, de la proporción de material español que se emplee.

El Gobierno espera crear los cimientos de la industria nacional de automóviles esperando que dentro de seis años podrá abastecer las necesidades del país.

Ford tiene una fábrica en Barcelona que emplea mucho material español en la fabricación de automóviles y la General Motors intenta establecer una planta en Barcelona.

A UNAMUNO LE ROBARON UNA CARTERA

MADRID, diciembre 15. (A. P.)—Hasta ahora según todas las noticias, el inquieto escritor vasco y rector de la Universidad de Salamanca don Miguel Unamuno, no había sido la tentación de los rateros. Al menos, no se sabe que lo hubiesen escogido alguna vez como víctima de sus rapiñas. Sin embargo hoy, mientras viajaba en un tranvía, los carteristas extrajeron a Unamuno la cartera que llevaba y que, según dijo a la policía, contenía 200 pesetas y las credenciales de diputado a Cortes.

LA NORMAL DE MAESTRAS DE LA GENERALIDAD

MADRID, diciembre 14. S.T.—Don Marcelino Domingo dijo a los periodistas que se publicará un decreto reorganizando los estudios del Magisterio de la Normal de Maestras de la Generalidad, concedida por decreto de 15 de agosto.

Añade, que se habían concedido 120.000 pesetas a Sestao por la creación de unas escuelas graduadas; 40.000 a Arriaga, para la construcción de una escuela de cuatro secciones, y sesenta mil a Albaida (Valencia) por construir dos escuelas.

Termino diciendo que la Escuela de Orientación Profesional será rápidamente reorganizada.

UN ARQUITECTO MUNICIPAL DE MADRID PIERDE LA RAZON Y SE ARROJA AL MAR EN MALLORCA

Es de algo más de dos millones de pesetas el saldo favorable que arroja la estadística comercial española en el mes de octubre útimo, mientras que en septiembre ha habido déficit

PALMA DE MALLORCA, diciembre 15.—ST.—El capitán del vapor Jaime I, de la Compañía Transmediterránea, al llegar a este puerto comunicó a la Comandancia de Marina que a las cinco y media de la madrugada, cuando navegaba el buque frente al pueblo de Andraitx, se arrojó al mar el pasajero D. Gustavo Fernández Balbuena, que viajaba en compañía de su esposa e hijo. Inmediatamente se detuvo el buque, comenzando las trabajos de salvamento que resultaron infructuosos.

PALMA DE MALLORCA diciembre 15.—ST.—Se sabe que el pasajero del Jaime I que se arrojó al mar en la travesía de Barcelona a este puerto era D. Gustavo Fernández Balbuena, arquitecto municipal de Madrid, que se hallaba convaleciente de una grave enfermedad sufrida recientemente.

La esposa del arquitesto ha manifestado que su marido había pasado la noche tranquilamente y que a las cinco de la madrugada se levantó, vistiéndose y arropándose con un grueso abrigo y diciéndole que subía a cubierta, sin que le notara anormalidad alguna.

Los testigos presenciales del suceso manifiestan que vieron subir al Sr. Fernández Balbuena pausadamente de la cámara de primera clase y acercarse a la baranda del buque, hasta sentarse en ella y dejarse caer de espaldas al mar.

COMERCIO EXTERIOR DE ESPAÑA EN EL MES DE OCTUBRE

MADRID, diciembre 15.—ST.—El director de Aduanas publicó la siguiente nota:

«Los valores de nuestro comercio exterior en octubre de 1931 se elevan a 73.6 millones de pesetas oro por importación y 76,4 por exportación, con un saldo favorable registrado por primera vez en este año de 2,8 millones, ventaja que aun no siendo muy considerable es más de apreciar porque, comparadas dicha cifras con sus respectivas del mes de septiembre que fueron de 72,1 millón de pesetas oro para mercancías importadas, y 63,2 millones para las exportadas, con déficit de 8,9 millones, se observa que la importación casi no varía mientras que la exportacion tiene aumento considerable, dando lugar al satisfactorio resultado expuesto.

La balanza comercial de España presenta, al finalizar los diez primeros meses de 1931, deducidos los metales preciosos, un déficit disminuido en relación con el de 196,3 millones resultante en fin de septiembre, como consecuencia en el intercambio comercial favorable de octubre.

Las mercancías de comercio más destacado por su valor en este último mes han sido la importación, abonos químicos, 6 millones de pesetas oro; pasta de papel, 2,6; algodón en rama, 9.3; bacalao, 3, y huevos 2,2; a la exportación, mercurio por valor de 1,7 millones; plomo, 2 8; manufacturas de algodón, 4,4, cebollas, 1.9; almendras, 7,5; avellanas 1.8; pasas, 5.4; limones 1,4; uvas, 4.3; aceite 7.3; vinos 6; y conservas 6,5 millones.

EL GOBIERNO DE MEXICO CONTRA LOS CATOLICOS

Petición al Presidente para que «purifique el Gobierno de los elementos clericales»

CIUDAD MEXICO, diciembre 15. (A. P.)— El partido nacional revolucionario aprobó anoche una resolución en la que se pide al presidente Ortiz Rubio que «purifique» el Gobierno mejicano de «elementos clericales». La iniciativa fué tomada por los senadores miembros del bloque.

En la resolución se solicita que los secretarios de Interior y Educación informen de lo ocurrido el sábado con motivo del cuarto centenario de la aparición de la Virgen de la Guadalupe, patrona de México, y que se critica a la Iglesia Católica por «su explotación de nuestras clases humildes».

También se pregunta a la Secretaría del Interior si el clero tiene autorización para usar la Basilica de Guadalupe con la finalidad de «explotar al pueblo, ya que el edificio, que es propiedad nacional, está siendo utilizado ahora para dar conciertos pagados, como si fuera un teatro».

La Secretaría de Educación tendrá que informar al público de las medidas adoptadas para «desfanatizar» a los niños que reciben instrucción en las escuelas públicas mejicanas.

UN BILLETE DE $20 FALSO

SANTA CLARA, diciembre 15.—DIARIO, Habana.—Otilio Caco Machado denunció a la policía que el asiático Antonio Liba, vecino de esta ciudad, le dió un billete americano de $20 para cambiarlo, comprobando que era falso.

Armando Machado.

PARA MAYOR FACILIDAD

1832 — 1932

DE LOS SRS. SUSCRIPTORES TANTO DE LA HABANA COMO DEL INTERIOR PUBLICAREMOS DIARIAMENTE ESTE CUPON DE SOLICITUD DE INSCRIPCION

Sr. Admor.
del DIARIO DE LA MARINA:
Habana.

Sírvase registrar una nueva suscripción a nombre

de: _____

Calle: _____

Número: _____ *Entre:* _____

_____ *y* _____

Localidad: _____

Provincia: _____

ENVIO Giro Postal por $_____ Importe de una

SUSCRIPCION DE
- ☐ Mes . . . . . $ 1.60
- ☐ Trimestre . . $ 4.20
- ☐ Semestre . . $ 8.00
- ☐ Año $15.00

Busque las Bases del Plan Para la Amortización del Magnífico Chalet Valuado en $17.000.00 y Exija su Bono Numerado al Suscribirse

HALLAZGO DE UN CADAVER

SANTA CLARA, diciembre 15.—DIARIO, Habana.—En la colonia Cabarrocas, del barrio del Santo, apareció el cadáver de un individuo nombrado Luciano Alfonso, ignorándose si se trata de un suicidio o de un crimen.

La Verdad Sobre el Caso Mata-Hari

por C. CABAL

CREPUSCULO DE LA TARDE

Fué como echarla del sillón de un trono a la profundidad de una cloaca. Salto desde una estrella para un infierno; avatar de un arroyo en un gusano... Ya no más sangre vendida, para pagar con ella brocateles cuyos matices capciosos fueran un aliciente a la pasión; ya no más sangre vendida para saldar con ella los excesos de suntuosidad ardiente que eran como una liturgia de las divinidades de la carne!.. La Mata Hari penetró en la celda de la prisión de San Lázaro como si penetrara en un sepulcro, dejando fuera los ropajes de oro de su comedia oriental...

Pronto se amoldó a la sombra que había ya de envolverla en adelante como si fuera una túnica. Toda la agitación que en otro tiempo era la joya más alta con que adornaba su coquetería, se resignó de pronto a convertirse en pasividad inerte, cortada solo en horas de tormenta con el zig-zag del relámpago. Espíritu de crepúsculo, apenas tenía una nube que no cambiara de color y forma a cada racha de sol. Todas las contradicciones se le antojaban posibles, e iba saltando por ellas con toda el alma desnuda, cono si le pautaran una danza de acuerdo con sus danzas de capricho. En su pasividad, alguna risa, alguna exaltación, alguna fiebre, y todo lo demás, ya mansedumbre. La madre Sor Leonila— (manos, sus manos que parecen alas, para cubrir los dolores que se le apiñan debajo como si fueran parvas de polluelos!...— la madre Sor Leonida quiere darle a beber su caridad... Son cerca de cincuenta años los que lleva esta madre en el servicio. Habla con toda la lumbre que transvertieron en su fe de martir, la multitud de experiencias que se desarrollaron a sus ojos, y que al ponerse en contacto con la palabra del amor de Dios se deshicieron en lágrimas. Ella sabe de las lágrimas —porque también ha derramado muchas—que aunque se ve donde caen, nunca se puede ver quien las recoge, y espera afanosamente a que en los ojos de la Mata-Hari brille una lágrima al fin... Y sí, mansedumbre, cierto; pero ay, la lágrima no!...

—Pobre hermanita mia, que no cree!...

La Mata-Hari sonríe.. En su indiferencia augusta de superhembra gloriosa, la sola voz que encuentra todavía posibles repercusiones, es la que vuelve sobre el cuento rojo de sus orígenes indios. Aún se imagina sobre el bien y el mal, y aún con derecho a la infamia, y a la monstruosidad, y a la fiereza, cuando ellas son el sendero en que se puede tropezar un gusto. No sabe de arrepentirse; y cuando quiere deshacer en gotas las nevadas de su espíritu, sólo encuentra calor en el retorno a sus ficciones de antaño.

—Y yo de dónde soy?.. —se decía a veces, cuando el Dr. Braley la podía oír. De Benarés?.. De Mathura?. De Jaffuapatam?. De Guatior?..

Y luego, con un suspiro:

—Mi nacimiento es un secreto aún!..

A Bralez pediale libros de literatura india, que la ayudaran a tender el vuelo de cara a la evocación. No los hallaba a la venta; y le recomendó se los buscase en el Museo Guimet, atónito todavía con el recuerdo de la danza absurda que ella le presentara en otro tiempo como una danza inmortal... Después, se entraba de lleno en la suntuosidad de paraíso de sus imaginaciones, e iban esparciendo por ellas infinidad de bosques encantados y grutas maravillosas, infinidad de lagos de zafiro y cármenes de esmeralda, infinidad de templos de alabastro e ídolos de oro de Ofir... Ay, las leyendas ingenuas de los príncipes Rajputas, hijos del sol,—señores de ciudades de porcelana calada, que huyendo de la molicie de sus grandes palacios de granito, visten la cota bruñida,—toda como un diamante de Golconda, y entran en selvas que parecen mares buscando reinas de cuento!.. Ay, las leyendas ingenuas de las hijas de Brahmán, que en el umbral de una pagoda de oro, dejan que corra su ensueño tras la mirada de un paje, sin que ya puedan atajarlo nunca ni el consejo ni el suplicio!.. En esta clase de historias, que son los cuentos de viejas de la literatura universal desde hace infinitos años, hallaba la Mata-Hari una concentración de esencias indias que la llevaban al éxtasis. Para poblar el escenario exótico adonde arrastra el «secreto» en que se quiere envolver, apenas si dió dos pasos por la frondosidad del «Ramayama», y si bajó los ojos sobre libros que los especialistas califican de libros de decadencia, y que ella celebraba por sublimes. Con esto, tenía de sobra para todas sus horas de ficción...

Y he aquí la ficción de nuevo, que vierte el chorro de sus vinos brujos en la prisión de San Lázaro. Ahora, ya no la mancillan ardores de bacanal; ahora la acendran cariñosamente dolores de calabozo, que necesitan que los unja a trechos una ráfaga de luz! Ya no hay guardianes que miren, ni hay médicos que acompañen, ni hay rejas que precautelen... Hay selvas en lontananza, donde las lianas se arraciman tanto que no hay tigre que las corte; y ruinas en lontananza de civilización fenecidas en milenios fabulosos; y pueblos en lontananza que arden bajo los vésperos de cobre como hornos de fundición... En primer término, ella, «Pupila de la Aurora», «Mata-Hari», carne de color de bronce, ojos de fulgor de rayo, boca de pulpa de guinda, envuelta en la vaharada con que la besan multitud de lotos, y multitud de gardenias, y multitud de jazmines, y fascinada por la voz de sapo de una flauta pastoril. Va y viene rítmicamente, buscando ahora, rehuyendo luego, tendiendo a veces los brazos como si reclamara una caricia, y torciéndolos a veces como si la picara una culebra. Toda la pedrería que la adorna parece estallar de luz,

(Continúa en la página DIECISEIS)

M.E.C.D. 2016

Se Efectuarán Eliminaciones Por la Faja Light de Cuba

TOPICOS FUTBOLISTICOS — NOTICIAS Y COMENTARIOS

¿Tendremos o no, éxito en la fórmula de arreglo al conflicto de balompié? Empiezan a responder los buenos aficionados con una aceptación franca, decidida. Carta a todos los clubs

TIENEN FIESTAS LOS OLIMPISTAS EL SABADO

(Por «PETER»)

SATISFECHOS estamos de haber lanzado a la publicidad una fórmula más de arreglo. Realmente no hemos tenido aún oportunidad, ni tiempo tan siquiera, de pulsar la opinión, para decir si fué bien recibida o no. Eso será cuestión de días.

Una llamada telefónica del querido amigo Eduardo Rodríguez Bango, un deportista de los que entran pocos en libra, hispanófilo por más señas, y una carta de un viejo aficionado que fué de la Directiva del Catalunya, es todo cuanto ha llegado a nuestro poder relacionado con el trabajo que apareció ayer en esta misma sección. El amigo Bango, tal vez guiado por la vieja amistad que nos une, nos felicitó y en medio de su entusiasmo llegó hasta decirnos que íbamos a obtener un gran éxito. El entusiasta catalán Emilio García nos impone su opinión al asunto en estas líneas que recojo:

«Habana 15 de diciembre de 1931.

Sr. Pedro Fernández.

DIARIO DE LA MARINA.

Presente.

Mi distinguido Peter:

Lector asiduo de tus crónicas balompédicas, la de hoy es uno de tus muchos aciertos en beneficio del deporte, ya que en ella revelas un gran cariño al mismo y aportas una idea que puede solucionar el problema planteado desde hace unos cuantos meses y que tiene desunida a la gran familia footbolística.

Apartado de toda actividad social deportiva, no obstante he seguido paso a paso el cisma actual o sea el tercero de la época y puedo asegurarte que éste no se diferencia en nada de los otros dos anteriores, que para lo único que sirvieron fué, retrasar la labor de vulgarización que venían realizando los Clubs con la colaboración entusiasta de los cronistas de la Sección Deportiva entre los cuales tú tienes un preferente puesto.

Si esto es así y los ejemplos sirven para algo, los dirigentes actuales de los Clubs, deben de poner manos a la obra y secundar sinceramente tu iniciativa, en la seguridad que obtendrán un franco éxito, si a esa unificación se va con una franca comprensión de transigencia y amor al deporte.

El demorar la unificación podrá acarrear grandes males futuros, el público que era el orgullo de nuestros estadios va desapareciendo y encaminándose a otros espectáculos, y no debemos de olvidar que otros deportes han sufrido las consecuencias de sus dirigentes; que intransigentes y orgullosos no supieron ponerse a tono con la realidad.

Muchos otros argumentos podría aportar en abono del peligro de demorar la solución, pero como el objeto era felicitarte sinceramente, a eso me atengo, y manda como gustes a su s. s.

Emilio García Durán

s.c. Tte. Rey núm. 90.—3o».

Agradecemos ambas felicitaciones así como las frases cariñosas. Ellas nos alientan y nos dan calor para seguir luchando hasta obtener el triunfo, no de nosotros sino del deporte, que en este caso no tiene culpa ninguna de las diferencias que puedan surgir entre los hombres que están al frente de los Clubs.

Ayer mismo hemos escrito sendas cartas a los Presidente de las Federaciones regionales de Camagüey, Oriente, Santa Clara, a la Habanera y Provincial de la Habana, y a los Presidentes de los Clubs Juventud Asturiana, Fortuna, Centro Gallego, Hispano, Olimpia, Iberia y Catalunya, y a estos últimos con el ruego de que informen a los socios la fórmula de arreglo y que de acuerdo con el sentir de ellos, que son los que forman la afición, que se nos conteste. Si tenemos la suerte de que se haga así entonces sí creeríamos en que el amigo Bango tiene razón, pero si ahora, como se ha hecho casi siempre, lo que guía a los dirigentes no es más que su criterio, si no oyen al socio que es la voz del aficionado, el que sostiene el deporte, entonces habremos predicado en el desierto, o como dicen los italianos: Machacar el agua en el mortero.

Por este medio, comunicamos a todos los asociados del Deportivo Luyanó, que el VIERNES DIA 18 de DICIEMBRE A LAS 9 p. m., habrá elecciones generales de acuerdo con los estatutos de esta sociedad en el local social, Concha 236 (altos).

EL OLIMPIA SPORTING CLUB, tiene señalado un baile de socios para el próximo sábado día 19 de diciembre, el cual ha de celebrarse en su local social de Colón 35.

Los bailes del Olimpia siempre han sido acogidos con beneplácito por sus múltiples simpatizadores y es de esperarse que una vez más se apunte un nuevo éxito la comisión de fiestas.

Este baile es de socios e invitados y la comisión encargada de repartir las invitaciones las está haciendo circular profusamente.

El Olimpia que por tradición, esta acostumbrado a triunfar en las fiestas sociales, está organizando esta nueva fiesta con gran entusiasmo a cuyo fin ha contratado dos magníficos conjuntos musicales que harán las delicias de los bailadores.

Layton Fué Derrotado

Bennie Allen le ganó con anotación de 125 x 104 en el torneo mundial de Fila

FILADELFIA, diciembre 15 (AP). Bennie Allen, de Kansas City, derrotó a Johnny Layton, de Sedalia Mo., con score de 125 por 104 en 10 innings, en el primer encuentro celebrado esta noche por el torneo mundial de piña que se está efectuando aquí La tacada mas alta de Allen fué de 53 y la de Leyton de 15.

En los juegos de por la tarde George Kelly, el joven jugador de esta localidad, dió una sopresa considerable cuando venció a Frank Tarberski, 125 por 25 en 12 innings de lucha Con esta victoria Kelly fué el segundo lugar.

Otros que ganaron por la tarde fueron Spencer Livsey sobre Al Miller, 125 por 86 en 36 innings. Y Grogsky contra Bright, 125 por 96 en 12 innings.

WOOD JUNIOR UN TENNISTA DE PRIMERA

Vincent Richards y Tilden creen que es una injusticia no ponerlo en la Copa Davis

NEW YORK, diciembre 15 (AP). El futuro de Sidney Wood Jr. como tennista profesional ha sido objeto de un discutidísimo debate en la tarde de hoy, creyéndose por muchos que el joven jugador será protegido por los comisionados de tennis en la disputa que ha entablado con Sam Hardy, su capitán en el team de la Copa Davis.

Vincent Richards, famoso tennista profesional, ha sido uno de los primeros en salir en defensa de Wood.

CIGARROS EVA

CASI TODAS LAS MARCAS DE CIGARROS CUESTAN 5 CTS. PERO SON MUY POCAS LAS QUE VALEN ESA SUMA. EL VALOR DE LOS CIGARROS "EVA" ESTA MUY POR ENCIMA DE SU PRECIO.

UN CIGARRO ABSOLUTAMENTE LIMPIO DE IMPUREZAS CON EL SABOR, LA FORTALEZA Y EL AROMA DE UN BUEN TABACO.

Pruébelos!

5 cts.

Los Tigres del Atlético de Cuba se Defendieron Bravamente Antes de Perder Con el Norman

Faltos de aire a mediados del tercer período, como consecuencia a débil entrenamiento y sin buenos sustitutos para hacer frente a los ágiles invasores, el Atlético tuvo que conformarse con defender bien el pabellón local, perdiendo por corto margen. Mario González, Suárez y Lavilla, jugaron mucho.

(Por PEDRO GALIANA)

El equipo del Norman Junior College saldrá esta tarde de la Habana con un record de dos victorias sin derrotas, pero usted puede asegurar donde quiera que se hable de futbol que cuando los muchachos se instalen cómodamente en su colegio, allá en Georgia, y cuelguen sus trajes para dedicarse al basket ball, comentarán con entusiasmo la tournee que han realizado este año por la Habana, y asegurarán a todo el mundo que aquí tenemos equipos excelentes que pueden competir con los mejores de por allá sin que por ello esté garantizado el éxito de los invasores.

Y quizá agreguen después que por aquí tenemos un team que defiende los colores del Club Atlético de Cuba que no es precisamente ninguna «sopa de pato» a la hora de competir en el gridiron. Y en esto harán justicia a los muchachos del Glorioso Anaranjado, pues algo por el estilo debe decirse de un team que sin práctica consistente y sin reservas logró contenerlos sin anotación durante 36 minutos de juego.

El team anaranjado perdió ayer con score de 7 por cero, pero nadie puede decir que el Norman lo superó en los 48 minutos de lucha que ambos elevens sostuvieron. Es más, nosotros iríamos un poco más lejos afirmando que si alguna superioridad se notó en el game durante los tres primeros periodos, esa correspondió al conjunto anaranjado.

Pero, está perfectamente demostrado que nadie puede ganar sin debido training. Si el Atlético hubiese estado ayer en las condiciones del Norman, con 14 juegos celebrados y mes y medio de dura preparación, tengo la seguridad de que el triunfo le habría correspondido con fácil score, pero el fútbol no es un juego que puede jugarse sin preparación y debido a esto, el team tuvo que conformarse con ofrecer una estupenda demostración ante los visitantes.

Cuando nosotros vimos la defensa presentada por los Tigres en el primer half, nos dimos perfecta cuenta que los americanos no tenían nada ganado. Pero cuando los vimos salir para jugar el segundo half comprendimos también que un buen rush de los visitantes les proporcionaría la anotación decisiva del game. Los Atléticos estaban cansados, y ni aun el acuerdo tomado por los capitanes de que las sustituciones fuesen libres parecía ayudarles a libertarse del «set back».

PRIMER PERIODO

Durante el desarrollo del primer período los Tigres del Atlético de Cuba, Campeones del sport aquí, dominaron fácilmente a sus adversarios del Norman College, sosteniendo la pelota, salvo ligeras excepciones, en el territorio Yankee. Mario González, uno de los más veloces jugadores locales, Diego Sarría, que viste por su segundo año el uniforme del C. A. A. y que actúa de quater back, en el puesto donde tanto brilló el «pollo» Alvarez, hábilmente protegido por la poderosa línea del Club, lograron barrenar fácilmente a los conquistadores del Dependientes, luciendo contrarios de verdadera fuerza para éstos.

Desde el kick off los muchachos del Glorioso Anaranjado dieron a conocer sus intenciones de mostrarse mucho más peligrooss que los negro y rojos del Dependientes al ganar distintos primeros downs en sucesión.

Al patear el Norman, Mario González, que recibió la pelota gano 45 yardas por un end para iniciar el juego en su terreno.

Buenas jugadas de Martín y Sarría proporcionaron dos primeros downs seguidos al team local; pero contenido en tercer down tuvieron que patear ,dando la bola al Norman en su propia línea 30; los americanos son contenidos con facilidad al iniciar su ofensiva por brillantes tackles de Wilfredo Rodríguez y Salusitano Lavilla y tienen necesidad de patear en tercer down hacia el territorio anaranjado, donde Mario González recibe la pelota y gana 25 yardas, para colocar la jugada en la línea 44 del C. A. C.

En las primeras jugadas anaranjadas Dosal hace un bonito pase aéreo a Mario González que corre 15 yardas; pero a continuación fumblea la pelota y ésta pasa a poder del Norman en su propia línea 40.

Jugando en esta forma, esto es intentando distintos avances por los ends para patear después en tercer down, los dos teams mantienen así durante todo el resto del primer período para terminarlo con un score a cero, mientras la bola ovalada apreciaen poder del Atlético en la línea 45 del Norman College.

SEGUNDO PERIODO

Durante este período ambos teams apelan a los pases aéreos para conseguir a'gún adelanto o ganancia de yardas en el match. Como resultado, se suceden distintas ganancias de corto metraje así como distintos fumbles para resultar incompletos dichos pases. El Atlético sin embargo ha seguido dominando durante todo el segundo período y como consecuencia ha trabajado nuevamente en el territorio de los visitadores.

Los Yankees por su parte han hecido más entusiasmados en este segundo tiempo, pero en su faán de anular la ofensiva de los locales están jugando un poco rough provocando las protestas del público.

Alfonso Bettancourt fué expulsado del juego durante el desarrollo de este primer half al no poderse contener al ver que los americanos seguían jugando demasiado fuerte. El referee Argüelles ha aplicado dos penalidades de 15 yardas al Norman por emplear rudezas innecesarias al taclear a los backs locales.

El primer half ha terminado 0 a 0. Pero el Atlético ha dominado en todo el tiempo.

TERCER PERIODO

Casi en los comienzos del tercer período los yankees, aprovechando del cansancio de los locales, estuvieron a punto de anotar, pero una maravillosa jugada del «Espiritista» Suárez, que se «constituyó» en un momento importantísimo del game—cuando Treadway corría locamente por un end en busca de una ganancia de 15 yardas,—salvó al club Atlético de la situación y lo que pudo culminar en un touchdown resultó una mera amenaza para los locales.

Pero estaba destinado que los visitantes ganasen el game por su mejor entrenamiento. Y claro está, tan pronto se les presentó la oportunidad el team inició otra ofensiva brutal para acercarse al goal line donde había de cristalizar después el único tounchdown del encuentro.

Ayudados por brillantes corridas de Treadway y Devane, que entró en juego en ese tercer período, así como por estupendos rushes del formidable Bolden,—un full back de 205 libras de peso que sabe entrar como es debido para sacarle producto a su peso—produjo diversos primeros downs al Norman, hasta que terminándose el período el team se vio a cuadro yardas del goal.

CUARTO PERIODO

Minutos después, en la primera jugada, Bolden fué enviado por la línea para producir la única anotación del game.

Y a continuación el mismo player fué enviado en otro rush para producir el punto adicional. Así fué como el Norman College logró vencer al C. A. C., a pesar de que los locales lucieron ganadores durante todo el primer half del encuentro. El empuje de Bolden y Treadway fué también demasiado decisivo.

Esta Vez No Fué Tan Fácil...!

NORMAN COLLEGE (7)	Po.	ATLETICO DE CUBA (0)
Davis	R. E.	Bárcena
Scott	R. T.	Salustiano Lavilla
Young	R. G.	Wilfredo Rodríguez
Poole	C.	Bettancourt
Green	L. G.	Miguel, A. Mazas
Robinson	L. T.	Elpidio Domínguez
Miller	L. E.	Manolo Sarría
Treadway	Q. B.	Diego Sarría
Mathews	L. H. B.	Mario Dosal
Smith	R. H. B.	Ernesto Martín
Bolden	F. B.	Mario Gonzalez

ANOTACION POR PERIODOS

				Totales
NORMAN COLLEGE	0	0	0	7—7
ATLETICO DE CUBA	0	0	0	0—0

TOUCHDOWNS: Bolden.

Try for points after touchdown: Bolden.

También jugaron por Norman: Devane, Thomas, Brenna, McGratland y Pollo Alvarez, Titina Alvarez, "Espiritista" Suárez, Juliach.

PRIMEROS DOWNS GANADOS POR EL NORMAN: (12, tres de ellos en forward pases).

PRIMEROS DOWNS GANADOS POR EL ATLETICO: (8, dos en forward passes).

TIEMPO DE LOS PERIOROS: 12 minutos.

REFEREE: Raúl Arguelles.

UMPIRE: Doctor Yeyo Adán.

HEAD LINESMAN: Lopo.

FIELD JUDGE: Dr. Jorge Armando Ruz.

JUGADO EN EL TERRENO DEL VEDADO TENNIS CLUB.

SPORTS — DIARIO DE LA MARINA — SPORTS

PAGINA DOCE — LA HABANA, MIERCOLES, 16 DE DICIEMBRE DE 1931 — AÑO XCIX

TURF EN ORIENTAL PARK ES UNA PUBLICACION QUE HA MERECIDO EL APLAUSO DE LOS HIPICOS

Los hermanos Richard y Charles Kaelker, los populares magnates filadelfianos, unidos al vice criollo, Miguelito Suárez, botaron la pelota haciendo este regalo a la afición. En los Cines Encanto y Fausto se exhibe la película del banquete de la Guardia Vieja durante jueves y viernes. La gran cuadra de Clarence Buxton hizo su llegada con buen material

(Por «SALVATOR»)

EN el almuerzo ofrecido el domingo 13 a la Guardia Vieja por los magnates del Havana-American Jockey Club, repartieron a cada comensal sendos ejemplares de «Turf en Oriental Park», alimento espiritual y literario que aunque no tan apetitoso como los manjares que se sirven en fuentes, llena una finalidad mucho más elevada y perdurable.

Obra ideada por el cronista en combinación con Jess Mart, el nombre de guerra del popularísimo José Martel, pecaríamos de algo peor que de inmodestos si no dedicáramos unas líneas para celebrar un libro que tan buena acogida ha tenido en la opinión. Veterano ya del periodismo, estamos demasiado enterados del origen de los bombos para detenernos en seco ante el problema de tener que pasar juicio a un libro en que tenemos cierto orgullo peculiar.

Llamo peculiar al orgullo por el hecho de que mi participación ha sido tan sólo de carácter financiero, promoteando el negocio y sorteando las dificultades que se presentaban en el camino. El verdadero autor lo ha sido el gran Jess Mart, y el afortunado que logre adueñarse de un ejemplar deberá cargar únicamente al haber o al debe de mi socio industrial, el placer o el disgusto que pudiera proporcionarle su disección.

IDEA FELIZ

La lectura del «American Racing Manual» con su material escogido y de una amenidad indiscutible para todo hípico, hizo concebir la idea de hacer un libro limitado al deporte de los reyes en Cuba, que abarcara el último detallé de las carreras de caballos como habían venido desarrollándose de 1915 a la fecha. Cierto que el «American Racing Manual», publicación que lleva veinticinco años de fundada, se destina al inmenso país norteamericano, que puede permitirse el lujo de un libro estadístico de esa importancia, mientras que el nuestro no es precisamente campo abonado para ensayos de tal naturaleza.

Sin embargo, lo que a Cuba, y particularmente a la Habana, le falta en tamaño, le sobra en entusiasmo, siendo de ello testigo de mayor excepción el éxito continuado del deporte hípico durante diez y siete temporadas, la influyente institución de la Guardia Vieja y el asalto que en estos días vienen lanzando contra las trincheras defendidas por el viejo Charley Campau.

Sólo hace mes y medio que se hizo viable la confección de «Turf en Oriental Park», y en ese espacio de tiempo se realizó toda la labor que encierra un trabajo de dicha naturaleza, pasando desde lo intelectual y literario a lo puramente material y mecánico.

MUCHAS MEJORAS

«Turf en Oriental Park» no es aun ejemplar de handicap que pueda correr en la misma carrera que «American Racing Manual», pero con las mejoras futuras que en él han de introducirse, en su género y menor esfera de acción nada tendrá que envidiarle a ninguna otra publicación en forma de libro dedicada exclusivamente al deporte hípico.

En su segundo número «Turf en Oriental Park» comprenderá un trabajo completo de caballos, jockeys, entrenadores y dueños nacidos en Cuba con la totalidad del dinero ganado por cada uno; diez mayores ganadores entre caballos, jockeys, entrenadores y dueños en cada temporada y desde la inauguración de Oriental Park a la fecha; cámaras húngaras; grandes golpes o fotutazos dados a los bookmakers; los muertos en acción; incidentes de importancia; hipódromos anteriores y otros detalles más que irán presentándose a medida que se progrese en la finalidad de perfeccionar el libro.

LOS DONANTES

El costo que ha tenido «Turf en Oriental Park», hecho en talleres tan acreditados como los de Artes Gráficas, ha sido demasiado crecido para que sus editores pudieran permitirse el lujo de regalarlos como se ha de hacer a turistas, visitantes y fanáticos locales.

Si este fenómeno puede consumarse, ello se debe a la generosidad y labor constructiva y de acercamiento que en Oriental Park realiza Miguelito Suárez unido a Dick y Charley Kaelker. El vicepresidente criollo con su visión clara de siempre, aquilató las posibilidades del libro, y a los magnates filadelfianos no hubo necesidad de explicarles mucho las ventajas para que se decidieran a afrontar el gasto de elaborar diez mil ejemplares de «Turf en Oriental Park» para ser distribuidos gratuitamente en el curso de la ya tan cercana temporada.

El banquete de salutación a la Guardia Vieja fué un bello gesto, y el de «Turf en Oriental Park» otro más que demuestra el espíritu que anima la gran trilogía que está empeñada en conducir a Oriental Park al lugar que su belleza natural y situación privilegiada merecen.

GRAN PELICULA

Panchito Menéndez, el máximo exponente de la industria cinematográfica en el barrio del Cerro se me acerca para anunciar que la película tomada por el «Noticiario Liberty» en la tarde del pasado domingo, y donde aparece la carrera entre Frijolito y Carmelina; la siembra de la Ceiba de la Guardia Vieja y la escena de intensa camaradería durante el banquete, con inclusión de apartes para las corbatas de Joe Massaguer y Sammy Albizuri, ha de ser exhibida tarde y noche en los cines Encanto y Fausto durante el jueves y viernes de la presente semana.

Para aquellos que les agrada verse en la pantalla y no les disgusta su punto de «figurao», ninguna oportunidad mejor se les presentará para entrar anchos en el dinero.

LLEGARON LOS ASES

La cuadra que comandan los hermanos Buxton, compuesta de 24 ejemplares, hizo su entrada en Oriental Park ayer por la mañana tras feliz jornada desde la finca de entrenamiento que ambos poseen en Columbia, S. C. Vinieron los de edad madura Recede, Al Newman, Blue Day, Little Nap, Mordawn, Shabby Shoes, Robrack e Inarage, con los juveniles Light Gold, Freckle Face, Sweeperman, Wooly West, D-Orsay y otros de aristocrática prosapia, The Rock, Glendair, Barston, High Jump, Denon, Black Signal, Charming Note, Meronge y tres novatos.

Los Buxton cuentan con los servicios de Charley Reynolds y George Rose, aprendiz de mucha promesa el primero, y jockey de suma experiencia el segundo.

Para acomodar a los ejemplares traídos por los hermanos Buxton se acondicionó una sección especial de caballerizas, con todas las ventajas imaginables y un anexo compuesto de cocina y comedor que parte el alma.

PRUEBAS DE AYER EN ORIENTAL PARK

Tres furlons.

Tang 38. Popcorn 36. Switch 42. Shasta Plum 38 3/5. Night Tears 37 2/5. Prince Bubo 38. Chili Gal 37 1/5. Zebra 38. Sunny Bob 41. Sun Meddler 39.

Media milla.

Scatter 51. Hamhocks 50. Dic 50. Royal Rock 51 2/5. Loyola 52. Watch On 52 4/5. Crossbones 53.

Cinco furlongs.

Trappy 1;08. Friendly Ways 1;03. Infinitive 1;03. Westys Lady 1;03 2/5. Camp Parole 1;04 2/5. Country Tom 1;03 3/5. Ruby Dear 1;03 3/5. Valley 1;05 1/5. Bright Spangle 1;10. Hal Dale 1;07 2/5. Master Durbar 1;03. More Space 1;03. Morning Dreams 1;06 2/5. Kathleen J, 1;09.

Seis furlongs.

Flying 1;18. Over Shady 1;10. Jack Collins 1;17. Sweep Net 1;17 2/5. Bugs Leary 1;18. Little Turtle 1;17. Tamerlane 1;18. Joan K, 1;17 1/5. Good Jest 1;17 1/5. Old William 1;23. Andresito 1;17 3/5. Light Foot Don 1;18 3/5. Parties 1;17. Algol 1;17 2/5. Photo Play 1;17 2/5. Eilona 1;21 2/5. Dave Miller 1;29. Dolly Doon 1;20 2/5. Pomfom 1;20 2/5.

Una milla.

Misnomer 1;45. Dissaproved 1;44. Bee Jay 1;45.

Milla y octavo.

Fair Folly 1;59.

Volvieron los Delirantes Fanáticos el Martes al F. Habana Madrid

En el primero hubo cañanazo trágico. Lo ganaron Salvador y Buendía. Lo perdieron Constante y Echenique. El gran estelar alumbró como un candil. Lo ganaron fácil Emilio y Labat Menor. Don Sarmiento y don Epifanio quedaron en los huérfanos de 26. Un buen tercero de los Hnos. Bernal

ESTELAR DE HOY: UGALDE-GUESALA VS ITURRINO-GARATE

Y anoche siguiendo el mandato memorable que llevamos en nuestra subconciencia, sin duda por que vivimos posesos de los lances, trances y percances misteriosos de la pelota, anoche, noche saleta de martes, nos reunimos todos los egregios y salaos amantes del loco vaivén, para estar, atentos como los japoneses, que diz que dicen que son los que ponen mas atención sobre todo cuando se meten el arroz con palitos, a lo que floreciera en los partidos y quinielas anunciadas para pasar encantadoras las horas.

Y en cuanto tocamos la ovación previa, salieron a la cancha dorada, los peloteantes del prólogo, los blancos, Salvador y Buendía, contra los azules Constante y Echenique. Que jugaron un partido travieso parigual y dislocante por los empates revolucionarios en quince, dieciseís, diecisiete, dieciocho diez y nueve, veinte, veintiuna ventidós ventitres veinticinco, veintiseis, veintisiete, veintiocho y gran traslca. Todos bizcos.

Gran ovación. Boletos a 3.40. Boletos de la primera quiniela; de Ozquila, que pagó con $5.80 y combinada de Ozquila y de Labat Mayor, que la pagaron con $22.00 les enviamos un millón de gracias.

Y encantados de la vida, pero llorando con tanto remeneo como floreció en prólogo pasamos al estelar, que podía tener rabia y cocoricamo en todos los tableros del dorado cemento ya que lo disputaban, los blancos Emilio y Labat menor, contra los azules, Sarmiento y Epifanio.

Y nuestro gozo en el pozo, el partido nace, vive y fallece, en medio de una vulgaridad espantosa; ni emociones, ni sobresaltos; todo seguido y mas aburrido que un viaje largo en tercerola. Lo ganaron jugando bien; pero fácil, los dos blancos, que dejaron a los muy ilustres paragueros azules en el tanto dieciseis. Los pobres Boletos a $1.00 Boletos de la segunda quiniela, de Florentino a $7.60 y combinada de Florentino y de Labat menor, que pagaron con $20.00. Repetimos las gracias.

Y para matar la última ahora con currimos al partido cierre, que salieron a pelotear, los blancos, Guillermo y Bernal, contra los azules, Ali y Labat mayor. Una docena muy interesante, decorada con los empates en 8, 9, 11 y 12.

Y cerrao el cajón, ni uno mas. En lo demás los dos hermanos blancos acabaron dominando a los azules y derrotándolos para dejarlos en el tanto cuanto y respetable de 27. Lo cual prueba que las dos parejas doblaron el lomo mucho y bien. Boletos a $2.20.

Se acabó lo que se daba: hoy se dará un fenomenal de los que tiritan Ugalde y Guesala, contra Iturrino y Gárate.

Hasta luego.

Don Fernándo.

FRONTON HABANA MADRID
Programa Oficial
A las 8.45

Primer Partido a 30 tantos. Pastrana y Montes Mayor, blancos, contra Ozquila y Azpeitia, azules.
A sacar del cuadro 14 y medio.

Primera quiniela a 6 tantos. Pastrana, Montes mayor, Pascau, Azpeitia, Vallejo, Florentino.
A sacar del cuadro 14.

Segundo partido a 30 tantos. Ugalde y Guezala, blancos, contra Iturrino y Gárate. azules.
A sacar del cuadro 14 y medio.

Segunda Quiniela a 6 tantos: Gayarre; Iturrino, Guezala, Olaveaga, Ugalde, Gárate.
A sacar del cuadro 14.

Tercer Partido a 30 tantos. Pascau y Gayarre, blancos, contra Vallejo y Florentino, azules.
A sacar del cuadro 14 y medio.

NO ES CIERTO QUE EL AGUA CALIENTE JOCKEY CLUB REDUZCA SU SEASON

AGUA CALIENTE, Baja California, James Crofton, presidente del Agua Caliente Jockey Club, ha desmentido hoy los rumores circulados en estos días de que el hipodromo a su cargo haya pensado reducir su schedule de carreras.

«No hay motivo para pensar que el Agua Caliente Jockey Club corte su programa de carreras. Daremos todas las justas convenidas con sus correspondientes premios.

Parece que me miras;
¿Quieres comprarme?
No tienes tú dinero
Para pagarme.

(Copla popular).

COMISION NACIONAL DE BOXEO Y LUCHAS

Se convoca a los pesos ligeros a eliminación

Gumersindo Guillermo de Piña y Mata, Secretario de la Comisión Nacional de Boxeo y Luchas:

HAGO SABER:—Que en cumplimiento del acuerdo tomado por esta Comisión, en 26 de Noviembre de este año, se CONVOCA a todos los boxeadores debidamente inscriptos para participar en las eliminaciones para discutir la Faja de Peso Ligero, antes del día 26. de Diciembre del corriente año, después de cuya fecha la Comisión resolverá, entre los inscriptos, quienes deben considerarse capacitados para participar en las eliminaciones.

POR TANTO.—A todos los boxeadores que se encuentren dentro de la división de peso ligero (lightweigh) se les anuncia por este medio, que los que deseeen incribirse deberán presentarse en las Oficinas de Esta Comisión, Picota entre Luz y Acosta, de 8 a. m. a 12 m. todos los días hábiles, a efectuar la correspondiente solicitud.

CUYLER DICE QUE EL AÑO QUE VIENE VOLVERA A CORRER LAS BASES

CHICAGO, Diciembre 15 AP. Los catchers de la Liga Nacional que han estado tratando de contener las locas corridas de Hazen Kiki Cuyler en los juegos de campeonato, han de encontrarse el año que viene con el mismo problema de siempre. Cuyler, en una carta enviada a un amigo hoy, decía que sus tobillos se están fortaleciendo otra vez y que considera que podrá robar más de 30 bases en la season de 1932.

NUEVA YORK, Diciembre 15 AP. Billy Petrolle, el llamado «expreso de Fargo», ha sido firmado hoy para pelear con Billy Towsend, welter weight de Vancouver en un bout a diez rounds, que se efectuará el 30 del presente mes de Diciembre en el ring del Madison Square Garden.

Crónica de Ajedrez

—TORNEO INTERSOCIAL DE AJEDREZ.
—DEBUTO EL CLUB DE COMUNICACIONES.

Jugando por primera vez en competencia de gran importancia el Club de Comunicaciones puede considerársele factor de consideración al vender cara su derrota frente a las aguerridas huestes de la Asoción de Dependientes.

Los muchachos de Dependientes cerraron la primera sesión con el limpio score de cuatro por cero, pero las restantes cuatro partidas suspendidas sirvieron para que sus distinguidos adversarios debutaran sorprendentemente anotándose tres y medios puntos.

Llevando las piezas blancas los del team de Comunicaciones, Ignacio Lanz perdió rápidamente con Alejandro Meylan; Armando Bermúdez suspendió con Enrique Perozo para vencer elegantemente después en un final emocionante; José Florido venció en reñido encuentro al estimado delegado del Dependientes señor Alfredo Ruiz; el doctor Armada, atacando desde el principio no tuvo dificultades en vencer al «maestro» Michelena, el gran Miguel; Jorge Pérez perdió una buena partida con Julio Michelena, quien como siempre jugó a la altura de su fama; Carlos Carriazo, después de grandes alternativas perdió con Pedro Pablo Pino; Policarpo Pérez, con su experiencia y serenidad entabló con José L. Eguileor que jugó mediocremente y, por último, Enrique Pérez no pudo con el juego seguro y meditado de Gabriel Giménez que es una promesa.

Terminó el encuentro ganando el Dependientes 4 y medio por 3 y medio.

La partida suspendida entre Juan Llanes y José L. Ginjauma resultó tablas después de un final reñido e interesante.

Esta noche jugarán los teams del Príncipe Ajedrez Club y Club de Comunicaciones.

Próximamente publicaremos las partidas más interesantes.

M.E.C.D. 2016

$200,000 Ofrecen a Max Schmeling Por un Match

Tratemos de Algo

EDUARDO DUARRY, más conocido por el nombre de guerra de "Young Coullimber", es sin duda alguna un boxeador notable. Walters en una información que nos envió por cable la noche del 13 (domingo último) trata extensamente de este pugilista cubano que acaba de ingresar en la cuadra de Hymie Caplin, que fué quien hizo pugilista a Al Singer llevándolo al campeonato del peso ligero del mundo. Estoy en un todo de acuerdo con lo manifestado por Caplin, lo que fué recogido por Walters para ser publicado en esta sección de sports del DIARIO. "De hoy en adelante oirá usted hablar de Duarry"—dijo Caplin a Walters—. "Eclipsado por Kid Chocolate no era posible oir una palabra de este muchacho. Nunca había querido tener boxeadores de color, pero Joe Levy, entrenador de todos mis boxeadores, me ha estado desde hace tiempo hablando de esta maravilla cubana y después de haberme llevado a verle pelear con Eddie Elkin hace unas cuantas semanas, me convencí que realmente este muchacho Duarry tiene ante sí un porvenir muy brillante".

"Firmé a Duarry la misma noche que lo ví noquear a Elkins porque conozco bien a Elkins y sé que nunca había sido tumbado. Ahora me he encargado de Duarry, muchacho que estuvo en la cuadra de Pincho Gutiérrez sin que hiciera otra cosa que noquear a una docena de adversarios en una docena de rounds. Pincho nunca supo aprovecharse de las cualidades de Coullimber y se dedicó por completo a Kid Chocolate".

"Con todas sus victorias en Estados Unidos, Duarry nunca ha conseguido dinero: siempre ha estado olvidado de todo el mundo y ni siquiera se sabe que, entre otros, ha noqueado a Joe Corbett, Jimmy Wilkies, Joe Canmarony, Joe Morro, Stanley Reinhard, Barney Weinrib, Benny Bruno, Joe Corbas y Frank Kolock. Todos estos muchachos significan veinte minutos de pelea y once knockouts al crédito de Duarry. Este muchacho boxea lo bastante para que pueda pelear con los mejores. Comprendo que no es un Joe Gans, pero se puede enfrentar a los McLarnins, Petrolles, Townsend, Berg y el resto. Con buena alimentación y cuidado que se tenga con él, llegará muy lejos, no hay en Estados Unidos quien posea el punch de Duarry en su categoría".

De intento he reproducido gran parte de la información de Walters para que el lector se fije bien en las declaraciones de Hymie Caplin, pues la importancia que tienen es mucha, ya que no las hace un cualquiera y sí un hombre que como manager de boxeadores ostenta en el Norte un bien ganado cartel.

A Duarry lo vimos aquí la temporada invernal próxima pasada, en un match de muy mala suerte que tuvo en la Arena Polar con el rubio Ramón Pérez, peso welter bien aventajado en libras. En aquella pelea Duarry tenía noqueado a Pérez, disponía de él a su antojo y quiso alargar la pelea, se confió demasiado y en un golpe loco que tiró Pérez acertó a conectarle la quijada y lanzarlo completamente noqueado sobre la lona.

Al público no le cayó bien Duarry esa noche, pues salió a competir con un aire de superioridad que le restó inmediatamente las simpatías, pese a saber los que presenciaban el encuentro que Duarry daba un handicap de más de diez libras a Ramón Pérez. Yo dije entonces y lo repito ahora, que de reproducirse esa pelea la ganaría siempre, y por la vía más rápida, Eduardo Duarry, a quien estimo como un magnífico lightweigth y con un punch verdaderamente extraordinario.

Duarry no volvió a conseguir pelea en la Habana, anduvo ambulando una porción de tiempo hasta que al fin tomó las de Villadiego. Regresó a Estados Unidos y allí recomenzó su cadena de victorias por K. O. hasta llamar la atención de quien parece le ha de poner a plena luz de calcio.

Su último combate lo tuvo anteanoche en la Jamaica Arena de Nueva York, y como siempre, ganó por "nocaut", al minuto y cuarenta segundos de haber comenzado la pelea. Venció a Frankie Mc Kenna al descargarle un terrible derechazo a la quijada, siendo el décimo séptimo knockout del gran lightweight cubano que administra en los rings de Yanquilandia, donde sólo ha sufrido una derrota.

Es casi incomprensible que un boxeador de cualidades tan extraordinarias como Eduardo Duarry no haya brillado en el firmamento boxístico con toda la luz y el prestigio que requiere. Y no se dirá que ese desvío de la fortuna ha sido una consecuencia del color de su piel, pues Kid Chocolate no es menos negro que él y no hay quien ignore que el Kid continúa siendo una de las mayores atracciones de taquilla que en la actualidad existen en Norteamérica.

GUILLERMO PI.

GEHRIG FUE EL MEJOR EMPUJADOR

A pesar de la variación de la bola el famoso hitter ha bateado admirablemnte

CHICAGO, diciembre 15.—AP.—Lou Gehrig, hermano menor de Babe Ruth en lo que a conectar jonrones se refiere, resultó el bateador más seguro de la Liga Americana en 1931 en el departamento de empujar carreras con sus batazos.

A pesar de que la bola utilizada en la Liga tuvo ciertas variaciones este año, Gehrig siguió bateando como de costumbre y como resultado, empujó 184 carreras en los 154 desafíos en que tomó parte. Con esto, Gehrig superó su record de 1927, en el que empujó 175 careras en 154 games.

Babe Ruth manager y director de la compañía productora de jonrones «Ruth and Gehrig» quedó debajo de su hermano menor, con un total de 163 carreras empujadas en 130 juegos. Earl Averill, del Cleveland, figuraba hoy en tercer lugar en los records con un total de 143 carreras.

Solo seis jugadores empujaron más de 100 carreras durante la temporada y Gehrig, de los Yankees, logró ese honor por sexta vez consecutiva. Lou, además, ha terminado primero en 1927, 1930 y 1931.

Los otros empujadores de carreras fueron:

Simmons, Filadelfia	128
Cronin, Washington	126
Chapman, New York	122
Foxx, Filadelfia	120
Vosmik, Cleveland	117
Kress, St. Luis	114
Lary, New York	107
Goslin, St. Luis	105
Webb, Boston	103

TRIUNFARA BURLEIGH GRIMES CON LOS CUBS? SURE!

BROOKLYN-1918-1926, N.Y. GIANTS-1927, PITTSBURGH PIRATES-1916-17 & 1928, BOSTON BRAVES-1929, ST. LOUIS CARDINALS-1930-31, CHICAGO CUBS-1932--

Si Burleigh Grimes continúa viajando por la Liga Nacional en la forma que lo ha venido haciendo hasta ahora, muy pronto ha de completar el circuito, y podrá asegurar que ningún team tiene secretos para él.

El famoso Sir Burleigh, rey de los saliveros de las Mayores, y uno de los responsables de que los Cardenales de San Luis sean actualmente campeones mundiales de base ball, vestirá su sexto uniforme de big leaguer cuando aparezca en el entrenamiento de los Cubs en las Islas Catalinas el próximo mes de febrero.

Allá por 1916, Burleigh encontró su primer chance con los Piratas de Pittsburgh, después de haber fracasado lastimosamente con los Tigres de Detroit. En su primer año no fué precisamente un éxito como pitcher, pero demostró condiciones, y eso le valió continuar en el team por dos campañas más.

Pero Burleigh, aunque dotado de muy buenas condiciones para pitchear, tenía un defecto muy grande: poseía un carácter voluntarioso en extremo, y como consecuencia, no se llevaba bien con el alemán Dreyfuss, presidente del club, que es otro individuo que «se las trae». Debido a esto, fué vendido por cualquier cosa a los Dodgers de Brooklyn, y ahí fue donde realmente se dió a conocer como una de las maravillas de la Liga Nacional.

Trabajando con los Robins, Burleigh llegó a ser considerado el mejor pitcher salivero del viejo circuito, y mucho llegaron a temerle por la rara habilidad que demostraba para pitchear strikes cada vez que sus contrarios le ponían hombres en las bases sin outs.

En 1925 pasó a los Gigantes de Mc Graw en un triple cambio en que intervinieron los Phillies de Filadelfia; pero bien se ha dicho que el aceite y el agua no pueden ligar. Al verse dominado por las teorías de Mc Graw, Burleigh dió rienda suelta a sus majaderías y como consecuencia de las mismas fué vendido a la primera oportunidad al mismo Pittsburgh por el pitcher Vic Aldridge.

Con los Piratas volvió a descompadrar al poco tiempo y enseguida fué enviado al Boston por el precio de waivers y del Boston pasó al San Luis Cardenales, donde volvió a recuperar su viejo prestigio.

Con los Cardenales ha trabajado dos años seguidos, siendo un factor de importancia en los éxitos acumulados por el club.

En estos últimos días Burleigh ha sido cambiado al Chicago Cubs por el afamado Hack Wilson, y muchos se preguntan si ha de triunfar una vez más.

Usted mismo probablemente lo duda; pero quizás le convenga oir la contesta que han dado los mismos Cardenales al oir la pregunta en cuestión:

¿Ha de triunfar Burleigh con los Cubs? Sure, boy, Sure! O lo que es lo mismo: «Eso es un cinchete, viejo!», para emplear aquí un término hípico ahora que está cercana la próxima season de Oirental Park.

HOY

A las 3 p. m. Habana contra Almendares

Esta tarde a las tres en punto dará comienzo un gran juego de base ball entre las dos novenas que discuten eternamente la supremacía de ese deporte en Cuba, Habana y Almendares. Los grounds almendarinos, con tan plausible motivo, se verán colmados de fanáticos desde hora bien temprana. No hay que decir que los mejores marcales de los Claveles Rojos y de los siempre gloriosos azules irán a la línea de fuego. Ambos teams han realizado magníficas prácticas y se encuentran en punto de caramelo para el choque de esta tarde. Los precios de admisión al terreno no han sido alterados no obstante la clase de pelota que se está jugando, la entrada a glorieta sólo cuesta cuarenta centavos y a grada de sol 15 kilitos. Las puertas de Almendares Park se abrirán desde las dos para que el público tenga tiempo de irse acomodando. El sábado se batirán Regla vs. Almendares y el domingo repetirán los eternos rivales a las 3 p. m. en los grounds almendarinos.

SERA SENSACIONAL EL DEBUT DE LOU NOVARRO EL SABADO PROXIMO EN EL M. GARDEN

Se batirá en la pelea cumbre del programa con el popular lightweight asturiano Castor Fernández. Coego también aparece en otro star con Rojas. Miravé en otra gran pelea de la noche

Nuestro compañero Jess Losada, que dirige ahora los «pasos pugilísticos» del notable boxer asturiano Castor Fernández, no pertenece al grupo de los que advierten un vencedor en Lou Novarro, cuando ambos se enfrenten el sábado por la noche en el encuentro estelar del soberbio programa combinado por Tony Cuervo.

Claro que ningún manager sería capaz de declarar previamente, la derrota de su apadrinado, pero en el caso de Jess, él quiere aportar pruebas en favor de sus posibilidades de victoria.

«Castor—nos dice Jess—tenía cierto defectos, lógicos en un pugilista de estilo natural. En su resistencia, en su punch y en su agresividad, existía un material muy utilizable siempre que lo pulieran... Y esto es lo que he realizado: limar los pequeños defectos que, sobre todo en el aspecto defensivo, presentará Fernández. Respecto al ataque nada qui ero hacer por ahora. Me satisface su modo de atacar y estimo tan contraproducente cambiarle ahora el estilo, como juzgué tonto el sistema de Hornsby con Hack Wilson pretendiendo que «aprendiera» a batear después de pegar más de cincuenta home runs en una temporada».

SU PELEA CONSAGRADORA

«La pelea contra Novarro servirá para consagrar a Castor en nuestros rings. Deseaba enfrentarlo precisamente contra un hombre que, como el recio vencedor de Sounders, une a su formidable punch y a su gran defensa, los mayores conocimientos del boxeo. Así podrá el muchacho de mostrar su «clase». He recibido informes sobre el modo de pelear de Novarro, pero no voy a ser tan inocente que me deje engañar. El es demasiado hábil y experto para haber, públicamente, exhibido su estilo. Castor va a pelear como siempre lo ha hecho; a pelear duro y seguido, pero con una defensa muy superior a la que siempre exhibió.»

UN PROGRAMA ESTUPENDO

Otro ídolo de la afición española escalará el ring de Miramar en el soberbio programa sabatino: José Coego, el terrible pegador, cuyos golpes son anestésicos infalibles. Coego se batirá con Rojas, anhelante de reivindicarse después de su pelea con Baturro en el que perdió por un golpe «raro».

Julián Miravé, que en su última salida hizo a los fanáticos «enragé» subir al ring y cargarlo en triunfo por su sensacional victoria cuando ya le creían vencido, es otra de las poderosas atracciones que brinda el programa del sábado. Julián tendrá que someterse a una prueba rudísima con Miguel González, que va ascendiendo gradualmente y que espera llegar a la cumbre venciendo al inderribable Don Julián.

La colonia americana estará en pleno Miramal la noche del sábado, pues el pequeño kentuniano ha aceptado un encuentro con Avelino Vallina y dará su tercera prueba de valor en ese encuentro.

Finalmente, habrá la oportunidad de ver en acción nuevamente, al más sensacional de los «pinos nuevos», a Humberto Casal. Tendrá por adversario a Toribio Ferro, uno de los más fuertes hombres de la división feather.

En resumen: un programa estupendo, que hace augurar el más desbordante de los llenos en el club de San Lázaro y Malecón.

Ya están a la venta los CASIMIRES ingleses «PETRONIO» para la temporada de INVIERNO. ALMACENES DE PAÑOS, de SOBRINOS DE NAZABAL. Muralla, Número 70.

ANUNCIESE EN EL Diario de la Marina

«BABY» JOE GANS HIZO UNAS TABLAS CONTRA EL CAMPEON BROUILLARD

MONTREAL, Quebec, diciembre 15.—(AP).—Lou Brouillard, de Worcester, campeón mundial de los pesos welters, se vió obligado ha aceptar un veredicto de tablas en la pelea que sostuvo hoy con Baby Joe Gans, pugilista de color que actúa bajo la dirección de Pincho Gutiérrez.

El match constó de diez rounds y el Brouilllard pesó 146 libras y medias y Gans 147.

UNA OFERTA A J. JACOBS DE 200,000 PESOS

Para que Max Schmeling se comprometa a pelear contra Mickey Walker por la faja

CHICAGO, diciembre 15 (AP).—La Corporación que dirige los destinos del Stadium de Chicago, actuando a nombre del comité que procura fondos para los sin trabajo, ha hecho hoy una oferta de 200 mil pesos a Joe Jacobs, manager del peso completo Max Schmeling, a fin de que éste último acepte un bout por el campeonato del mundo con Mickey Walker en Febrero o Marzo.

La oferta ha sido hecha por Nate Lewis, match maker del Stadium que tiene una parte de lo que se recaude en las entradas.

Caso de efectuarse el bout, la Corporación del Chicago Stadium se encargará de dirigirlo a fin de que la recaudación sea grande para los sin trabajo. Georgge Getz, millonario de Chicago, que ayudó a Rickard en el promotage de la segunda pelea de Dempsey y Tunney, se ha interesado en el combate y ha escrito al Stadium pidiendo que le permitan contribuir a que el match se efectué en la ciudad de Al Capone.

Getzs salió anoche para Sprinfield para discutir la forma en que han de organizarse distintas fiestas pugilistas durante lo que resta del Invierno para aumentar el fondo de los sin trabajo.

Al mismo tiempo, Getz piensa pedir a la Comisión de Boxeo del estado de Illinois que permita bouts de 15 rounds dentro del estado, ya que Schmelling no quiere discutir su corona en un match menor de 15 asaltos.

JUGARA EL FORTUNA EN EL PALMAR DE JUNCO CON ESTRELLAS DE AGAPITO

MATANZAS, diciembre 15.—Los fortunistas harán su reaparición el próximo domingo en terrenos de Matanzas Park, se enfrentarán nuevamente contra «Las Estrellas de Agapito» las cuales le han ganado una vez el antepasado Domingo a los muchachos de Dobargganes, pero los habaneros traen consigo bastante refuerzo para hacer lo posible por derrotar a nuestros muchachos, quienes piensan anotarse otra victoria sobre los grandes players de la urbe capitalina.

Los jugadores locales Juanillo Betancourt, Salivita, Cabrera y Herminio López, jugarán en el team visitador, ahora solo nos resta decirle a los fanáticos que concurran el venidero domingo a los antiguos grounds del Palmar de Junco pues se ha de efectuar en los tan mencionados terrenos un encuentro de liga grande.

Corresponsal Sportivo.

LOS PITCHERS DE LOS ATLETICOS DIERON UNA NUEVA SENSACION EN LA PASADA TEMPORADA DE PELOTA

El pitching-staff del Filadelfia lo hizo tan brillantemente que terminó con un porcentage de 3.47 carreras limpias por cada juego de nueve innings, según se descubrió en los «records»

CHICAGO, diciembre 15. (AP).—Robert Moses Grove, el sensacional zurdo de los A's y sus compañeros de staff proporcionaron a la Liga Americana una nueva sensación durante la última temporada al terminar la campaña con una rarísima performance.

Encabezados por su poderoso zurdo, el pitching staff de los Atléticos se comportó a tal altura que el team terminó con un porcentaje de 3.47 carreras limpias por cada nueve innings pitcheados, según han descubierto hoy los records oficiales. Este promedio, notabilísimo para un solo lanzador, demuestra de una manera convincente por qué razón los muchachos de Connie Mack terminaron por encima de los poderosos Mulos de Manhattan durante la contienda de 1931.

Grove, desde luego, a más de resultar el mejor pitcher de la Liga, fué el «papaito piernas largas» permitiendo carreras limpias por juego. Su promedio fué de 2.05 carreras por encuentro, que dice por sí solo por qué fué al final el pitcher que mejor average ha compilado en la historia del baseball.

Vernon Gómez, el sensacional zurdo de los Yankees, y uno de los llamados a rivalizar con Grove en futuras campañas, fué el segundo lanzador del circuito en lo que a permitir carreras limpias se refiere, pues terminó la campaña con un promedio de 2.63 por cada nueve innings pitcheados. Grove, incidentalmente, fué también el pitcher que más ponches propinó a sus contrarios, con 175 víctimas en la season.

Según los records de carreras limpias por juego, los primeros pitchers de la Liga Americana fueron:

1.—Grove, Filadelfia	2.05
2.—Gómez, New York	2.63
3.—Rommel, Fila	2.98
4.—Hadley, Washington	3.05
5.—Brown, Washington	3.20
6.—Marberry, Washington	3.26
7.—Uhle, Detroit	3.50
8.—Earnshaw, Fila.	3.67
9.—Walberg, Fila	3.74
10.—Ferrell, Cle	3.75

Los Senadores terminaron en segundo lugar en lo que a potencia de pitchers se refiere, habiendo logrado en conjunto un promedio de 3.76 por cada nueve innings pitcheados. Los New York Yankees terminaron con un promedio de 4.20 carreras limpias por juego.

Los otros clubs tuvieron porcentajes más pobres. Los Tigres de Detroit terminaron con un promedio de 4.56 carreras limpias por juego. El Boston con uno de 4.60 y a continuación vinieron el St. Luis, el Chicago y el Cleveland.

Durante la temporada se registraron dos juegos de cero-hit s, cero carreras durante la season. Uno pitcheado por Wesley Ferrell, del Cleveland, en los primeros días de la temporada y otro por Billy Burke, del Washington, frente al Boston.

SEIS CILINDROS HARA SU DEBUT EL DOMINGO EN "LA COMERCIAL"

Tendrá de oponente a Baby Marmon en el star bout del gran programa

Será en la noche del próximo domingo cuando se celebre el gran programa boxístico de la arena del Cerro, programa en el que hará su primera aparición en los rings habaneros el famoso «seis Cilindros» traído por La Comercial para enfrentarlo a los mejores pesos mínimos del patio.

La llegada de «seis Cilindros», por nombre de pila Vicente Rutia, promete hacer una verdadera revolución en el boxeo local, que es precisamente lo que se pretende con el arribo del americanito de la Florida, desalojarles de la cabeza los cuentos y los humos a todos los que pesan de 116 libras para abajo.

Por lo pronto podemos informar a nuestros lectores que «seis Cilindros» se estrenará con Baby Marmon dándole algunas libras de ventaja para probarle al público su calidad. El match se encuentra marcado a seis rounds y puede que no llegue al final. En otro estelar veremos a Malpica frente a Martín Pérez, dos pesos medianos de gran empuje y muy conocidos de la afición habanera.

El Mudito de Casa Blanca vs. Juan Gallard, dos peleadores de sangre que han de hacer las delicias del respetable en otros seis rounds. Y los estelares terminan con el match de Higinio Ruiz vs. Tomás Pina. El primer bout será a cuatro episodios entre el Loquito de Colón y Félix de la Vega. ¿Qué tal de programa? Como para que nadie se quede en casa esa noche oyendo el radio o haciéndoles cuentos a los muchachos.

Se avisa a los fanáticos que «seis Cilindros» hará training todas las tardes a las cinco en el ring de La Comercial, calle Linea esquina a Domínguez, en el Cerro, donde se le puede ver, echarle un vistazo para darse cuenta de la clase de pez que le ha caído al jamo.

FIRMANDO LA PELEA NOVARRO-FERNANDEZ.—Sentados aparecen los contendientes, Novarro, a la derecha, estampando su firma en el contrato y Castor contemplándolo con cierta gravedad.—Al centro el "responsable" Tony Cuervo, promotor de Miramar Garden.—De pie: Pedro Martínez y Lillo Jiménez, testigos del acto, y personas dispuestísimas a no suscribir en los días de su existencia contratos ó.

NI IGNACIO ARA NI RAUL ROJAS HAN SIDO INCLUIDOS ENTRE LOS MEJORES DIEZ BOXEADORES DE MIDDLEWEIGHTS

Sólo se menciona a ambos en la lista de honor. Vince Dundee es quien encabeza la lista. Augura un éxito en Oriental Park, Jos Vila. No habrá muchos cambios en el Washington

(Especial para el DIARIO DE LA MARINA, por WALTERS)

NUEVA YORK, diciembre 15.—En el consenso de opiniones de expertos reunido por Wilbur Wood en el «Sun», se hace hoy una injusticia incalificable

Ignacio Ara no ha sido seleccionado entre los primeros diez middle weights y en cambio se incluyen en esa lista a Young Terry y a Frankie O-Brien quienes fueron vencidos por Ara.

Vince Dundee encabeza la lista con 588 puntos y promedio de .840.

Le siguen por orden: Gorilla Jones; Dave Shade; Harry Smith; Ben Jeby; Len Harvey; Marcel Thil; Young Terry; Frankie O-Brien y Frank Battaglia.

El año pasado Mickey Walker era el primero. Lo seguían Dave Shade, Rene de Vos y Len Harvey. Vince Dundee y Jack McVey eran los últimos.

Henry Firpo, de Louisville, Angel Oliville, de Puerto Rico y My Sullivan, de St. Paul, recibieron gran número de votos pero no suficientes para ser incluídos en el décimo lugar. Ignacio Ara y Paúl Rojas, cubano, se mencionan en la lista de honor.

Dice Joe Vila en el «Sun» que la temporada de ochenta días en el Oriental Park en la Habana, será tan lucida como de costumbre. Dice que más de setecientos petisos están ya en los establos bien acondicionados, listos para las carreras.

«El puesto del difunto John Mc Entee Bowman como presidente del Havana American Jockey Club no ha sido llenado todavía. El año pasado Bowman interesó a los hermanos Kaelker, Richard y Charles en los negocios del Havana Jockey Club y este año estos hermanos están trabajando en la campaña, prácticamente en sociedad con el resto de accionistas del Club».

Dice Clark Griffith, presidente de los Washington Senators, que no se harán otros cambios en la lista de players de su club este año. Con Carl Reynolds y Johnny Kerr que compraron a los White Sox en cambio de Sam Jones, Bump Hadley y Jack Hayes, Griffith está satisfecho.

Tanto como Griffith creen que el año entrante los pitchers de Washington serán Alvin Crowder, Firpo Marberry, Fisher, Burke y Lloyd Brown.

El club tiene un recluta de buenos antecedentes. Se trata de Monty Weaver, comprado a los Orioles de Baltimore, joven pitcher que el año pasado ganó veintiún juegos y perdió once. Los hitters de la Liga Internacional son buenos y este record de Weaver parece excelente.

Cuando Tommy Loughran se enfrente por segunda vez con King Levinsky en el Garden este viernes, tendrá delante a un muchacho de veintiún años que ha tenido como maestra de boxeo a Lena Levy, su hermana mayor.

Lena es una muchacha de armas tomar. Entrena a Levinsky tan bien como pudiera hacerlo cualquier hombre. Y jura como un soldado que su hermanito va a derrotar a Loughran. «Mi hermano va a ser el primer campeón judío peso completo», dice Lena con énfasis.

Dice que tiene otro hermanito en el Bronx que va a ser una maravilla cuando crezca. Toda la tarde está en el gimnasio trabajando con su hermano y sabe escogerle buenos sparring partners.

PREPARAN UN TORNEO DE TENNIS QUE DURARA DOS DIAS EN EL «MADISON»

NUEVA YORK, Diciembre 15 AP. Las estrellas profesionales de tennis, encabezadas por el afamado Big Bill Tilden, efectuarán un torneo de dos días en el Madison Square Garden, del 5 al 6 de Enero, según ha anunciado hoy Jack Curley, promotor de esta ciudad.

Curley dijo que había firmado a diez tennistas profesionales entre los cuales se encuentran Tilden, Vincent Richards, Frank Hunter, Norman Najuch y Hans Nusslein, la nueva sensación alemana.

FERDIO JOEY SERKYRA POR DECISION DE LOS JUECES CON PERRONI

DAYTON, Ohio, Diciembre 15.—(AP).—Patsy Parroni, peso completo de Cleveland, ha logrado su decima victoria consecutiva aquí cuando obtuvo esta noche la decisión de los jueces en un bout con Joey Sekyra, de Daytona, en un match a 12 rounds.

ST PETERSBURGH, Fla., diciembre 15 (AP).—Tony Leto, de 132 libras, junior light weight de Tampa martilleó a Bruce Britt, de Terre Haute, durante seis rounds antes de noquearlo en el séptimo en un match ofrecido hoy aquí Britt fué a la lona cuatro veces por el conteo de nueve segundos.

Parece que me miras;
¿Quieres comprarme?
No tienes tú dinero
Para pagarme.

(Copla popular).

M.E.C.D. 2016

SOCIEDADES ESPAÑOLAS

DON FRANCISCO PONS Y LA A. DE DEPENDIENTES

Desde el hotel Ansonia, de Nueva York, donde se encuentra, escribe el señor don Francisco Pons, ex-Presidente de la Asociación de dependientes del Comercio, Presidente de honor de la misma y personalidad destacada de la colonia española de Cuba, la sentida carta, dirigida al señor Carlos Martí, que insertamos a continuación, y por la que se advierte la gratitud profunda del señor Pons para cuantos se ocuparon de acercarse a él en los instantes dolorosos en que perdió para siempre a su querido hijo Panchito.

La carta del señor Pons, carta de un hombre excelente y de un padre apesadumbrado, dice como sigue: «Hotel Ansonia. New York, Diciembre 10 de 1931. Señor Carlos Martí, Habana. Muy estimado amigo. El cable que recibí del señor Presidente de la Asociación lo contesté al momento. Después he recibido numerosísimas cartas de pésame de personas destacadas y de empleados también destacados en nuestra querida Institución, y su muy apreciada del día primero con más detalles, que mucho agradezco.

Desde luego, amigo Martí, deseo que sea usted intérprete de mi reconocimiento hacia todos esos amigos que con carácter oficial o particular han tomado parte en el desgraciado caso de mi hijo Pancho, y mi reconocimiento más sincero para usted con reiteradas gracias por su actuación.

Ya supondrá amigo Martí que el desgraciado suceso de mi hijo me ha sumido en honda pena lo mismo que a todos nuestros familiares, estando apenadísimos los hermanos que lo lloran a todas horas. El desaparecido figuraba como asociado de Dependientes desde muy joven; estaba en aquella fecha en uno de estos colegios americanos cuando yo lo apunté de socio y quiero que sepa que no hizo un centavo de gasto a la sociedad. Siguió el mismo ejemplo con sus hijos que están inscriptos desde el mismo día en que nacieron.

Sírvase hacer presente a su buena esposa el aprecio de su condolencia. Perdonen los amigos que no escriba a todos y a cada uno. Han sido centenares las cartas y numerosos los cablegramas. Pero yo no puedo aún escribir. Mi dolor es intenso.

Le abraza su affmo amigo, (f.) **Francisco PONS**

HOY EL CENTRO VASCO EN EL TEATRO DE LA COMEDIA

En el Principal de la Comedia tendrá lugar mañana la función que el Centro Vasco de la Habana organiza todos los años.

Un éxito rotundo se espera constituya esta función, pués los preparativos que se han hecha, así como el gran número de localidades vendidas garantizan de antemano el triunfo.

El programa a desarrollar no puede ser mas sugestivo está lleno de alicientes y para todos los gustos, la Compañía de alta Comedia Española, integrada por la Eminente Actriz María Tubau, Julio Villareal y los demás notables artistas de relevantes méritos que integran al notable cuadro Artístico pondrá en escena la estupenda comedia musical titulada «París» obra de gran mérito artístico que ha merecido el aplauso unánime del público cada vez que se ha llevado a la escena.

A continuación la Rondalla del Centro Vasco compuesta de 20 profesores ejecutará selectos numerosos musicales.

Y para fin de fiesta el Laureado Orfeón Vasco que ha vuelto a dar señales de vida con unas brios inusitados en estos últimos dos meses, cantará varias de las obras Vascas de su muy extenso y selecto repertorio.

No vacilamos una noche de grata recordación para todos los que tengan la dicha de poder asistir.

CLASES EN EL PLANTEL «CONCEPCION ARENAL»

La Comisión Ejecutiva en la sesión últimamente celebrada tomó el acuerdo de reanudar las clases de «Bordado a máquina» y «Modelado», declarando abierta la matrícula para estas asignaturas.

Todos cuantos deseen matricularse para cursar esos estudios deben acudir al Plantel.

Las clases darán principio en el próximo mes de Enero.

ALCALA ZAMORA CONTESTA A LAS HIJAS DE GALICIA

El Presidente de la prestigiosa sociedad «Hijas de Galicia» recibió un cablegrama suscripto por el Secretario General de la Presidencia de la República Española, agradeciendo en nombre de Alcalá Zamora la felicitación enviada por la citada sociedad con motivo de haber sido electo primer Presidente constitucional de España. Dice así el cablegrama aludido:

«A Manuel Vicente, Presidente Junta Gobierno «Hijas de Galicia», protectora mujer española—Habana.

Su Excelencia el señor Presidente de la República me encarga trasmitir las más expresivas gracias por su amable felicitación.

Secretario General de la Presidencia de la República».

LOS SOCIOS ATRASADOS DE ASOCIACION CANARIA

Optimos resultados ha dado para el erario de la Asociación Canaria la disposición ha tiempo adoptada y puesta en practica desde los primeros dias del presente mes de Diciembre, de verificar la corrida general de bajas de los socios que tengan mas de tres recibos de cuota pendientes de pago, a fin de poder conocer, con exactitud, los efectivos con que cuenta la sociedad..

Una medida muy depuradora y de alta conveniencia para dicha colectividad, principalmente en estos tiempos de aguda crisis que atravesamos.

La impresión que hemos recogido en aquel Centro es de franco optimismo, ya que dariamente se reciben innumterables peticiones de asociados para que les remitan sus recibos a fin de ponerse al dia con la sociedad y no causar baja en sus filas, conservando así su número de inscripción correspondiente.

Es natural que esto ocurra. En épocas de incertidumbre económica como la que sufre la República, todos desean asegurarse en lo porvenir, por lo menos en cuanto a las desagradables consecuencias de una enfermedad que, sin medios efectivos para poder combatirla, pudiera llegar a resultados funestos. Todos comprenden la necesidad de ser asociados de una entidad de la naturaleza de la Asociación Canaria que cuenta con un magnífico Sanatorio dotado de todos los adelantos modernos y de facultativos de reconocida capacidad y experiencia para la atención esmerada de sus enfermos. Constituyen efectivamente, el ser hoy asociado de una sociedad como la Canaria, un positivo seguro contra enfermedades por una mínima cuota mtensual.

Felicitamos a la Asociación Canaria, por el éxito obtenido.

FINALIZA LA AMNISTIA EN EL CENTRO GALLEGO

Está llegando a su término el plazo de la amnistía y como según acuerdo de la Comisión Ejecutiva quedará definitivamente cumplido el día 31 del actual mes de diciembre, es preciso que todos los ex-asociados que aún no hayan presentado su solicitud le hagan cuanto antes si desean reingresar en el Centro.

Y ya que hablamos de la amnistía a petición de la Sección de Propaganda llamamos la atención de los señores Santiago Fernández Fernández, Angel Moreiras Blanco, Gerardo Fojo Losada, Fidel Fernández Páramo, Manuel Martínez Escourido Laureano Serantes, José Ulloa Bello, Inocente Ledo Saavedra, Cándido Lozano Alvarez, Ramón Barrio Fernández, José Dieguez, Manuel López Rodríguez, José Ramón Estevez Gómez, José Ramón Fernández Reigosa, Narciso Peña Méndez, José María Cendán Castro, Maximino Sanmartin Pena, José Albo Vázquez, José González Estevez, Antonio Pardo Hermida, Grancisco Organes Arango y José García Blanco, para que pasen por las oficinas de la Sección de Propaganda donde tienen presentadas sus solicitudes de amnistía, significándoles al propio tiempo que de no presentarse antes del día último del mes en curso no podrán reingresar en las listas sociales del Centro con el pleno disfrute de todos los derechos reglamentarios y con la antigüedad que tuvieren al causar la baja que son los beneficios que la citada amnistía concede.

BENEFICENCIA GALLEGA EN EL TEATRO NACIONAL

Se aproxima el grandioso acontecimiento teatral, y se acentúa el interés por asistir a la representación de esa bella zarzuela que tanto gustó al público de otros tiempos. «La Bruja» en cuya partitura el maestro Chapí derramó su musa con extraordinario gracejo y belleza, va a ser representada mañana en la escena del Teatro «Nacional», por un grupo de consagrados artistas.

Panchito Naya la mas positiva revelación lírica de estos tiempos, tendrá a su cargo el papel de Leonardo. A su lado estarán la maravillosa cantante cubana Caridad Suárez la graciosa tiple cómica Blanca Barcena la eminente característica Luisa Obregón y el formidable tenor cómico Paco Salas.

El Maestro Muguerza, tendrá a su cargo la dirección de la orquesta de veinte profesores. Habrá un coro nutridísimo de aldeanas y aldeanos jugadorescencalesas y vizcaínos, esbirros, arcabuceros, religiosas educandas, bandas de guitarras, tambores y corneta.

Será una noche gloriosa la de mañana en el Teatro Nacional a beneficio del Aguinaldo de los Pobres que repartirá como todos los años la Sociedad de Beneficencia de Naturales de Galicia.

JUNTAS DIRECTIVAS

SAN LORENZO DE ARBOL Y SU COMARCA: celebrarán Junta Directiva hoy día 16 del actual, a las ocho y media de la noche, en oficio 110.

DEPORTIVO LUYANO: celebrara Junta General de Elecciones, el próximo viernes día 18 del actual, a las 8 y media de la noche, en el local social de Concha 236.

NATURALES DEL CONCEJO DE NAVIA: celebrarán Junta Directiva, hoy día 16 del actual, a las ocho y media de la noche, en el Centro Asturiano.

CLUB SOTO DEL BARCO: celebrará Junta ordinaria mañana día 17 del actual a las ocho y media de la noche, en el Centro Asturiano

ASOCIACION DE DEPENDIENTES DEL COMERCIO: su Junta Directiva celebrará sesión extraordinaria hoy día 16 del actual a las 8 y media de la noche en el Palacio social.

BENEFICENCIA CASTELLANA: celebrará sesión la Junta Directiva hoy día 16 del actual a las 8 y media de la noche en Lamparilla 78.

UNION CARAVIENSE: celebrará hoy sesión su Junta Directiva a las 8 y media de la noche en el Centro Asturiano.

NATURALES DEL CONCEJO DE NAVIAÑ celebrará hoy día 16 del actual sesión su Junta Directiva a las 8 y media de la noche en el Centro Asturiano.

UNION PROGRESISTA TINETENSE: celebrará hoy día 16 del actual, sesión su Junta Directiva a las 8 y media de la noche, en el Centro Asturiano.

CENTRO ASTURIANO: hoy día 16, se reunirán en sesión las Secciones de Intereses Materiales, de Inmigración y de Recreo y Adorna y las Comisiones de Delegaciones de Reclamaciones de Estadistas y Enseñanzas a las 8 y media de la noche.

LA GRAN VERBENA EN EL CENTRO GALLEGO

Entre la juventud bailadora de la Habana aumenta de hora en hora el entusiasmo para concurrir el día 31 a la espléndida Verbena de las Sorpresas» que con eficiencia insuperable están organizando los «muchachos» de la Sección de Orden tan dignamente presidida por el Sr Luis Cotarelo.

Será una fiesta memorable por su extraordnaria brillantez. Se bailará en el sótano de la Sección de Bellas Artes, en el salón de billares, en el amplio local donde estuvieron instaladas las aulas del Plantel y en los salon de fiestas del Palacio Social.

Y, seguramente, todos esos locales, con ser tan amplios, resultarán insuficientes para dar cabida aunque solo sea por breves horas a la enorme concurrencia que se dispone a asistir a la magna «Verbena de las Sorpresas» con que los muchachos de Orden se preparan a despedir el funesto 1931 y a recibir al pequeño 1932.

EN EL SANATORIO HIJAS DE GALICIA

Ingresos—Josefa Yañez Barro, Antonio Bouzo (menor), Artemio Taracido (menor), Josefa Selas, Antonio Loca (menor), Eldena Abaleira (menor), Josefa Quintas, Dolores Pereiro, María del Pino González, Josefa Lindin, Rosa Martínez, Berta del Carmen Viña (menor), Carmen Fernández, Julia Menéndez, Orlando González (menor) y Sara Madera.

Altas—María Ruvier Vázquez, Emilia Astinaga, Ondina Salmonte, Josefa López López, Josefa González Yares, Manuel Barreira (menor), Carmen Vázquez Méndez y Rosalia García.

POR LAS DELEGACIONES DEL CENTRO ASTURIANO

La Sección de Propaganda del Centro Asturiano, que viene rindiendo una gran labor dentro de las funciones que le están encomendadas y que no desmaya en su empeño de aumentar las listas sociales, se viene caracterizando por su constante trabajo; proyectos para inscripciones; constitución de los Comités de Barrios y sus periódicas visitas a las Delegaciones del interior de la República para aumentar más los socios de las mismas y llevar a ellas los ideales de la Sección, amén de la compenetración natural de los miembros dirigentes de ellas con la Sección que tan brillante labor viene realizando.

En la mañana de ayer ha salido para visitar las Delegaciones de Placetas, Ciego de Avila y Morón el señor Paulino Fernández Puente, miembro de la Sección de Propaganda del Centro Asturiano, quien va a las mismas en asuntos concernientes a la Sección.

LOS ENFERMEROS SE REUNEN Y TOMAN VARIOS ACUERDOS

En junta Directiva reglamentaria, donde se trataron distintos asuntos de orden administrativo y se conoció también de catorce nuevos ingresos de asocados. Estos buenos profesionales se dan cuenta que con su Asociación pueden llegar muy lejos, mientras que disgregados nunca irán a ninguna parte.

Hoy más que nunca, porque la Asocación de Enfermeros Graduados y Alumnos matriculados de la Republica de Cuba emprende nuevos senderos que la harán llegar muy lejos y eso hace que aquellos profesionales que se mostraban indiferentes con la organización, vuelvan a sus filas, seguros de que la nueva casa es el hogar de todos y que de allí saldrán nuevas orientaciones encaminadas a una vida mejor.

El enfermero hasta hace pocos meses se mostraba apático al desenvolvimiento político del país, pero ahora empieza a interesarle, comprende la necesidad de su colaboración en las diversas ramas sanitarias, nacionales, provinciales y municipales y va encaminando sus pasos hacia ese sector.

¿Por qué el enfermero no puede ser inspector sanitario? —nos dice el Presidente. ¿Qué inconveniente hay para que no preste sus servicios en otras dependencias del Estado, la provincia y el Municipio? Quiza al principio hubiera mayoría de extranjeros ejerciendo nuestra profesión, pero en la actualidad el que no es nativo, constituyó aquí su hogar, su familia y se nacionalizó demostrando así su amor sincero a esta patria cubana donde se preparó profesionalmente para ganarse la vida dt una manera decorosa y humanitaria al mismo tiempo.

Nuestro mayor interés —nos sigue diciendo— es combatir el intruisismo hasta acabar con él y ahora esa labor se nos facilita por que un grupo de Enfermeras está interesada en el mismo asunto.

No señores, no vamos solos a esa ruda labor, ellas están dirigidas juridicamente por el Dr. Manuel Castellanos Mena, cuya presentación como abogado y legislador la cree innecesaria y por nuestra parte contamos con la cooperación del Dr. Juan Rodriguez Ramírez, también abogado y legislador de brillante ejecutoria en nuestra Cámara de Representantes. Además, el doctor Mederos y los Procuradores de la Asociación trabajan activamente en la confección de un memorandum que será elevado al más alto centro Santario denunciando los lugares en que se infringe la Ley con la permanencia de personal no graduado, mientras el personal técnico de Sanidad no puede saberlo todo y permancce inactivo.

Yo así lo creo, el señor Director si algunos señores Jefes Locales lo saben y se lo callan ya supongo que les recordarán que las Leyes se promulgan para que se cumplan por en cima de todas las conveniencias particulares máxime cuando afectan a la salud deu pueblo.

Si, ahora lo primero será inaugurar nuestra Casa social el sábado nueve de Enero próximo y quiza sea ese uno de los mejores dias para la historia de los Enfermeros y Alumnos de Cuba. Tengo fe en que resulte un acto grandioso, empezaremos con una velada, para terminar con una gran fiesta. Crea que estamos interesados en ese asunto, en esta misma junta hemos designado una comisión de lo más destacado de la colectividad sin mirar que pertenezcan o no a la Junta Directiva, el caso es que sean Enfermeros y Alumnos, para que organicen la inauguración cual corresponde.

La situación financiera es regular, pero no la tenemos en cuenta para estos casos; los Enfermeros en los grandes acontecimientos echamos la casa por la ventana— como suele decirse. Recuerde nuestras fiestas y verá en ellas un claro exponente de lo que somos capaces de hacer.

Por hoy nada más, diga que los enfermeros esperamos dias venturosos para nuestro profesión y que una vez inaugurada la casa de la Asociación tenemos en proyecto un festival para recaudar fondos con que aliviar la situación aflictiva por que atraviesan los niños pobres —según carta del doctor Aballí publicada en la prensa y diga también que nuestros éxitos los debemos a la prensa habanera en quien encontramos siempre nuestros más valiosos colaboradores.

Hasta aquí nuestra charla con el presidente p. s. r. de los Enfermeros.

EL BAILE DE LAS UVAS DEL CENTRO ASTURIANO

Ya está el café. Los muchachos de la Sección de Recreo y Adorno que se desvelan en todas las fiestas bailables que se vienen celebrando durante el año en el Centro Asturiano, quieren despedirse de su actuación con la organización de la gran VERBENA DE LAS UVAS DE ALMERIA. Adorno despampanante, en los Palcos se podrá contemplar un hermoso paisaje típico español, donde los viñedos darán verdadero sabor a la tierra de María Santísima. Quince conjuntos musicales, los más y los mejores, no se me tiren en el suelo, si les digo que pondrá punto y coma a todas las que se celebran la organizada por los asturianos. No prometemos públicamente nada, pero en cuestión de obsequios andamos por las nubes, básteles que el Mago de las Baratijas y su Secretario Alvarez, ya no saben que haorán de llevar para que la concurrencia solicite nueva celebración de este festival invernal.

Kioscos y Barrios destacándose sobre toda la Panera Castiza de mi tierra, con los panoyes de maiz y los gurriones. Kioscos Campos de Amor amenizados por el sexteto de este nombre, Barrios Sevillano y Madrileño, Portugués y Malagueño, todo a pedir de boca como las de Armada

El baile será de pensión.

HAN PERECIDO 300 CHINOS EN UNA EXPLOSION

Ocurrió el desastre en un viejo barco que estaba cruzando el río Yangtzé

SHANGHAI, China, diciembre 15. AP.—Trescientos chinos fueron muertos ayer, según se calcula, cuando el pequeño vapor «Ta Te», que tenía más de cuarenta años, hizo explosión, incendiándose, en el río Yangtze.

Las noticias del desastre fueron traídas por los supervivientes, quienes dijeron que el buque, que llevaba 600 pasajeros a un pequeño puerto del estuario del Yangtze, fué sacudido por una explosión ocurrida en el cuarto de máquinas e inmediatamente quedó presa de las llamas. Algunos saltaron a las aguas heladas y perecieron ahogados, y otros quedaron encerrados bajo la cubierta y murieron quemados.

Un vapor japonés y varias embarcaciones nativas se reunieron cerca del barco en llamas y cuando la oportunidad se lo permitió se colocaron al costado del 'Ta Te», salvando a muchos pasajeros.

FUERON 40 LAS VICTIMAS DE LA TORMENTA

Perecieron ahogados en Hambur los cuatro tripulantes que iban en un barco de pesca

ROMA, diciembre 15. AP. — El número de desgracias causadas por la tormenta de fuerza ciclónica que castigó el Mediterráneo a fines de semana, era anoche de cuarenta ahogados, además de haber siete personas sdesaparecidas.

De los ahogados 36 lo fueron en el hundimiento del remolcador naval italiano «Teseo», ocurrido el domingo a la altura de las costas de Cerdeña; dos en la volcadura de un buque pesquero; y otros eran dos tripulantes del caza-submarino francés Número Seis, destrozado en las costas de Argelia, durante la terrible tempestad del sábado.

Cuatro de los marinos del mismo buque pudieron llegar a la costa a nado, salvándose. Faltan siete tripulantes más.

De toda Italia informan de numerosos heridos y daños materiales de gran consideración, a consecuencia de la tormenta. En Sarno, cerca de Nápoles, veinte personas resultaron heridas por fragmentos de los techos arrancados por el viento.

Las poblaciones alrededor de Catania, quedarón bajo tres pies de agua. En Messina nevó con abundancia.

El crucero «Trieste» y el vapor «Piave», desembarcaron 119 supervivientes del «Teseo» en Spezia. Diez de ellos estaban heridos, y fueron conducidos a un hospital.

CUATRO AHOGADOS EN HAMBURGO

HAMBURGO, Alemania, diciembre 15. AP. — Los cuatro tripulantes de un pesquero se ahogaron cuando una fuerte corriente se llevó el buque hasta una barra de arena cerca de la isla de Trieschen, en el Mar del Norte, hoy por la tarde.

LA ESPOSA DE NICOLAS ESTA YA RESIGNADA

Ha escrito al Rey Carol diciendo que está conforme con la anulación de la boda

BELGRADO, Jugoeslavia, diciembre 15. AP. — En los círculos bien informados de esta capital se anunció anoche que Madame Jana Lucie Deletj, esposa morganática del príncipe Nicolás de Rumanía, ha manifestado que quiere renunciar a éste, para no obligarle a perder sus privilegios de realeza.

Se dicé que Jane Lucie ha enviado un mensaje al rey Carol, hermano del príncipe, para informarle de que está dispuesta a reconocer la anulación reciente de su matrimonio, hecha por el Tribunal Supremo, porque nunca podría perdonarse que, por su culpa, Nicolás perdiese para siempre las ventajas que significa ser miembro de la familia real rumana.

Las diferencias entre Nicolás y el rey Carol parecen también en camino de solucionarse, después de haber celebrado ambos una larga conversación, el domingo. Se dicé que en ella Carol habló a su hermano menor paternalmente, para demostrarle el error cometido. Hay rumores de que Carol declaró a Nicolás que los prestigios de la dinastía rumana sufrirán mucho si se repiten las desavenencias en el seno de la familia reinante.

Gran Festival

COPOS DE NAVIDAD

Organizado por el Club Cosmopolita el Domingo 20 de Diciembre en todos los Jardines de la

CERVECERIA "LA TROPICAL"

Orquestas

Belisario López, Sonora Matancera y los Hermanos Martinez

PRECIOS

Caballeros $0.60 Damas Gratis

TROPICAL - CLARA - EXCELSIOR NEGRA CRISTAL - CLARA -

Las tres cervezas insuperables.

CERVECERIA "LA TROPICAL"

N. GELATS & Co.

Habana BANQUEROS Aguiar 106-108

Vendemos cheques de Viajeros Pagaderos en todas partes del mundo y Cartas de Crédito Circulares en las mejores condiciones.

"SECCION DE CAJA DE AHORROS"

Recibimos Depósitos en esta Sección Pagando el 3 por 100 Anual. Todas estas operaciones pueden efectuarse también por correo.

El Almanaque de EL MUNDO TIENE:

Una portada a 4 colores
512 páginas
16 secciones
120 articulos
100 caricaturas
300 retratos
700 grabados
3.000,000 de letras

TODO por 20 centavos

El Almanaque de EL MUNDO se pondrá a la venta el día 21.

HABANA-Sta. CLARA

GARANTIA Y SEGURIDAD

POR LOS EXPRESOS DEL "DIARIO DE LA MARINA"

SALIDA DE LA HABANA

SIETE de la mañana y DOS de la tarde, por Prado

SALIDA DE SANTA CLARA:

SEIS de la tarde, del café «El Artesano»

PRECIOS

De la Habana a Santa Clara $3.00

De Sta. Clara a la Habana $2.50

Si usted desea trasladarse a cualquier lugar de la República, llame al TEL. M-8787 y pondremos a su disposición un Carro Cerrado Moderno SERVICIO DIA Y NOCHE

USE GOMAS HOOD Y OLVIDE LAS DISTANCIAS

M.E.C.D. 2016

POLITICA

LA REUNION DEL EJECUTIVO PROVINCIAL CONSERVADOR

Para la noche de ayer estaba convocado, por su presidente el representante a la Cámara señor Miguel Albarrán Monedero, el Comité Ejecutivo Provincial del Partido Conservador Nacional.

A las nueve, cuando iba a pasarse lista por el secretario sustituto señor José Manuel Barallobre, se personaron en la terraza de la casa de San Mariano casi esquina a Fe—lipe Poey—lugar en que se congregaron en torno a una mesa los Delegados y Miembros ex oficio—los funcionarios públicos del Colegio y vecindad de esta capital, doctores Serrando Fernández y Alfredo Marill, requeridos, el primero por el señor Quesada y el último por el señor Barallobre, respectivamente, para que dieran fe del acto que se iba a celebrar.

Con toda cortesía fueron tratados ambos notarios, los cuales pudieron llenar a satisfacción su ministerio de representar la fe pública.

Al pase de lista—que fué lento—respondieron los siguientes delegados al Ejecutivo y demás miembros ex oficio señores Miguel Albarrán, doctor Vito M. Candia, Emilio Sardiñas, Federico Casariego, Enrique Fernández, Gillermo Blanco, Jorge Barra, Joaquín Albarrán, Luis Rey, Emilio Ramos, Antonio López, José Gallego, César Reguera, Lino García, Gregorio León, Florentino Alonso y el secretario José Manuel Barallobre.

Como se ve, la falta de quorum era evidente y no podía iniciarse el acto para que se había convocado.

Incapacidad legal.—Entonces, el presidente señor Albarrán hizo leer una certificación de la Junta Provincial Electoral, donde se hacia constar la incapacidad de los delegados que expresaremos en seguida, quienes al aceptar cargos públicos después del 2 de diciembre de 1931, según lo preceptuado en la vigente Ley Electoral, cesaron automáticamente en sus cargos de delegados. Estos son: Pedro Pablo Soldevilla, Raúl Villa del Rey, Gustavo Mato Maldonado, Jorge Torrens Díaz, Miguel Angel León, José González López, Miguel A. Pujadas Obregón y Marcelino Arango.

La actuación notarial.—La gestión notarial, como decimos al principio, se desenvolvió normalmente, dándole por la mesa todas las facilidades. En tanto ello ocurría, un público numeroso llenaba la terraza y los alrededores de la casa, en cuya puerta vimos a cinco vigilantes de la Policía Nacional, los cuales no tuvieron necesidad de actuar dado el orden que imperó en el acto.

Sólo unas manifestaciones del que actuaba de secretario, señor Barallobre, se hizo constar sin practicar ninguna otra diligencia notarial, como no fuera la de incluir los respectivos nombres de los delegados, los que asistieron y los que fueron por ministerio de la Ley en la materia. Esas manifestaciones, literalmente, dicen:

«En este estado, José Manuel Barallobre, pide al señor Osvaldo Quesada que justifique su condición de afiliado al Partido Conservador Nacional, dado que a condición de tal requirió al notario doctor Servando Fernández, actuante, para que éste a su vez requiriera al señor Miguel Albarrán Monedero; y toda vez que sólo los afiliados al Partido Conservador Nacional tienen derecho de intervenir en los problemas de las asambleas del Partido, estimo por tanto que no se ajusta ni es procedente el requerimiento que se hace.»

Terminada esta diligencia notarial, el señor Albarrán dijo, lo que también se incluyó en las actas respectivas:

«Que habiéndose completado el quorum reglamentario, se da por terminado el acto.»

El próximo domingo, a las diez de la mañana, volverá a reunirse el Ejecutivo Provincial, en segunda convocatoria.

Los representantes conservadores por la provincia de la Habana, doctores Chardiet, Fraile, Freire, Cruz y Miguel A. Aguiar se dirigieron en el día de ayer al presidente del Comité Ejecutivo Provincial de dicho Partido explicando los motivos por los cuales se abstienen de tomar parte en la reunión de ese organismo, el cual se encontraba convocado para anoche.

DE LA CAMARA

EL COMITE PARLAMENTARIO CONSERVADOR

Esta tarde a las tres en la Cámara se reunirá el Comité Parlamentario del Partido Conservador Cooperativista para tomar acuerdos en relación a la política que dicho organismo está desenvolviendo actualmente respecto de la reorganización.

El Comité considerará las dos tendencias que existen entre el Partido. Una que contando con la mayor parte de los afiliados no quiere entenderse con los antiguos jefes y otra que sigue las inspiraciones de éstos.

También se tratará del anuncio del señor Wifredo Fernández, senador por Pinar del Río, de retirarse de la política.

Los representantes conservadores cooperativistas le rogarán al señor Fernández que deseche su propósito y continúe dentro del Partido.

Y en un manifiesto se dirigirán a sus correligionarios para que en acción conjunta le rueguen al senador pinareño que permanezca en las filas del Partido Conservador.

ACLARACION DEL COMANDANTE RECIO

El comandante Enrique Recio, representante a la Cámara, llegó anoche de Camagüey comunicándose en seguida telefónicamente con uno de nuestros reporteros a quien manifestó que habiendo leído las declaraciones que hizo al DIARIO el doctor Rodríguez Barahona, secretario de Sanidad, deseaba aclarar lo siguiente:

El comandante Recio no aspiró espontáneamente al Gobierno Civil de Camagüey, sino que los liberales—el Liberalismo Grande Camagüeyano—en los constantes recorridos que hace por la provincia, desean llevarlo a ese puesto y le incitan a luchar por obtenerlo. En vista de lo cual está laborando, aunque por su candidatura, al propio tiempo por la unificación de todos los liberales de las provincias orientales.

Los Populares.—En el teatro René Berndes, de Marianao, tendrá lugar el próximo sábado 26 una gran fiesta política en honor del doctor Juan Silverio Sainz, aspirante a la Alcaldía del vecino término por el Partido Popular.

Un recurso.—Ante el Tribunal Superior Electoral presentó ayer el doctor Francisco Félix Ledón, un recurso contra la convocatoria hecha por el ex alcalde señor José María de la Cuesta, citando al Comité Ejecutivo Municipal del Partido Liberal. Auxilia al doctor Ledón el procurador Benito Alonso, y ambos tienden a probar que el presidente de dicho organismo es el representante a la Cámara Miguel Angel Cisneros.

Liberales de Chávez.—Los «renacentistas» liberales del barrio de Chávez, han lanzado la candidatura del procurador Nicolás Duarte Delgado, para un acta de Delegado a la Asamblea Municipal de dicho Partido por ese barrio.

CONVOCADOS LOS REPUBLICANOS

Los señores Raimundo Aragón y Antonio López Garrido, presidente por sustitución reglamentaria y secretario de Correspondenciau respectivamente, del Partido Republicano, citan a los miembros del Comité Ejecutivo Municipal de dicho partido, a sesión, la cual tendrá lugar el próximo día 18, a las ocho de la noche, en la casa número 31 de la calle Cosme Blanco Herrera esquina a Santa Lutgarda.

Reina como orden del día de la sesión, designar los miembros propietarios y suplentes de las mesas de inscripción, y designar los locales en los distintos barrios en que las mismas funcionarán.

SE REUNEN LOS PROGRESISTAS

En la noche de ayer se reunieron los presidentes y secretarios de los Comités de Barrios del Partido Progresista en la oficina provisional de Muralla, 91, bajo la presidencia del doctor Miguel Angel Campos, presidente del Ejecutivo Nacional y del secretario señor Pedro Prendes, al efecto de celebrar un cambio de impresiones en relación con el desenvolvimiento del partido en el Término Municipal de la Habana.

La cantidad de progresistas que asistió a esa junta fué tal, que resultó pequeña la casa en que se reunieron.

LOS ORTODOXOS Y LA REORGANIZACION

Los Representantes conservadores pertenecientes al Comité ortodoxo se han dirigido, en amplia exposición, al presidente del Comité Ejecutivo de la Asamblea Nacional del Partido Conservador, que lo es el doctor José M. Cabada, interesando la urgente convocatoria de dicho organismo para que, de acuerdo con su programa, acuerde declarar que en atención a las condiciones que se apuntan en el repetido escrito, no es posible proceder a la reorganización del partido.

REUNION DEL EJECUTIVO MUNICIPAL CONSERVADOR EN FACTORIA, 41

Según se nos comunica, en la mañana de ayer se reunió el Ejecutivo Municipal del Partido Conservador en la casa calle de Factoría número 41, siendo presidido dicho acto por Federico Casariego, tercer vicepresidente de dicho Comité Ejecutivo. Actuó de secretario Jorge Ibarra. Respondieron a la lista los miembros de la misma señores Gregorio León; José Gallego; Guillermo Blanco; César Reguera; Lino García; Enrique Fernández; Pedro Pablo Soldevilla; Jorge Torrens; Gustavo Mato; Raúl Villa de Rey; José González y doctor Miguel León.

Por votación nominal fué aprobada por unanimidad la remoción del Miembro Político Propietario señor Arrondo. Acto seguido por votación secreta y también por unanimidad, fueron designados Miembro Político Propietario y Suplente respectivamente, los doctores Gerardo de Villiers y Lincoln Brito.

Igualmente por votación secreta fueron designados los Miembros Propietarios y sus Suplentes, que han de actuar en las Comisiones de Inscripción en los cuarenta y tres barrios de este Municipio, para cada uno de los cuales se señaló el local correspondiente donde funcionarán las mencionadas Comisiones.

Se declaró en receso dicha asamblea para continuarla a las ocho y media de la noche en la misma casa, calle de Factoría número 41.

Actuó de notario levantando el acta correspondiente de dicho acto, el doctor Virgilio Sánchez Ocejo.

NO VAN A LA REORGANIZACION

BAHIA HONDA, diciembre 15.—(Por Telégrafo).

Los conservadores ortodoxos de los barrios Bahía Honda y Aguacate, con mayoría de delegados de Cabañas, acordaron no ir a la reorganización mientras persista la actual situación.

CORRESPONSAL.

SE REUNIO EL EJECUTIVO LIBERAL CAMAGUEYANO

CAMAGÜEY, diciembre 15 (por telégrafo).

El Ejecutivo Municipal Liberal designó los miembros de mesas de inscripción y los locales en que funcionarán las oficinas. Al acto asistió el comandane Recio, quien interesó de la Asamblea no tratara el asunto bajo el punto de vista de ninguna tendencia, refutándole el senador de Para que debía hacerse para que cada uno supiera las fuerzas que tenía. Sometida a votación la moción suscrita por Tomé, de Para, Herrera, Morató, Chapellí y otros contraria a la designación que cuería Recio, triunfó por abrumadora mayoría. Recio dijo que no obstante la derrota, laborará por los intereses del liberalismo, contestando Tomé, felicitándolo por su actitud. El villenismo se anotó gran triunfo.

Las declaraciones de Rodríguez Barahona a la prensa local diciendo que en el futuro actuará de acuerdo con los alcaldes municipales y amigos que representan los valores del liberalismo, destacándose entre ellos Tomé, de Para, Julio del Castillo, Pelayo de Para, ha causado sensación por ser la ruptura de la tendencia renacentista y figurar esos amigos en el villenismo.

Luaces,
CORRESPONSAL.

Queda Formado...

(Continuación de la PRIMERA)

que éste desempeñaba, a don Luis Zulueta.

Con el anuncio de Azaña terminan los tres días de incertidumbre acerca de la formación del nuevo Gobierno.

Las lista del ministerio tiene la aprobación de los radicales socialistas y de la Ezquerra catalana.

El primer gobierno constitucional de la República española, según la nota entregada por el primer ministro Azaña a los representantes de la prensa ha quedado formado de la siguiente manera:

Jefe del Gobierno y ministro de la Guerra: Manuel Azaña.

Ministro de Estado: Luis Zulueta.

Ministro de Hacienda: Jaime Carner.

Ministro de Marina: José Giral.

Ministro de la Gobernación: Santiago Casares Quiroga.

Ministro de Instrucción Pública: Fernando de los Ríos.

Ministro del Trabajo: Francisco Largo Caballero.

Ministro de Obras Públicas: Indalecio Prieto.

Ministro de Agricultura, Industria y Comercio: Marcelino Domingo.

Ministro de Justicia: Alvaro de Albornoz.

El señor Azaña manifestó que todavía no ha designado la persona que desempeñará el ministerio de Comunicaciones, que estaba a cargo de Martínez Barrios, quien dimitió con Lerroux.

Agregó que el Presidente Alcalá Zamora ha aprobado ya la lista ministerial y que los miembros del gabinete serán presentados mañana por la tarde al Jefe del Ejecutivo y el jueves al Congreso.

Hemos sabido por personas bien informadas que uno de los primeros actos del Gobierno será someter a la aprobación de la Asamblea las Leyes complementarias de la Constitución así como la promulgación de los decretos pertinentes al artículo 26 de la Carta Fundamental que determina la expulsión de las Ordenes religiosas que tengan más de tres votos canónicos y la nacionalización de sus propiedades.

Se tiene entendido que la aplicación de ese artículo provocará grandes protestas y probablemente serios desórdenes en las provincias Vascongadas y Navarra.

Las reformas agrarias, el proyectado Estatuto de Cataluña, las leyes electoral y del divorcio, el restablecimiento del antiguo Código español con algunas ligeras modificaciones, también son asuntos que se llevarán por el Gobierno a la Asamblea.

Mientras Azaña trabajaba activamente para completar el gabinete, de manera que resultara aceptable para los partidos que tienen mayores minorías, Lerroux, cuyos elementos se han retirado del gabinete, anunció la actitud de los radicales, que será como sigue:

«Hemos obrado como mejor nos ha parecido. Todavía no hay un gobierno republicano liberal y nuestra continuación en el gabinete sería un obstáculo. Nuestra misión es educar a la masas y atraer a otros sectores a nuestra banderas. No iremos a la oposición y he aconsejado al partido que continúe apoyando al Gobierno.»

LA CARTERA DE COMUNICACIONES OFRECIDA A RODRIGUEZ PEREZ

MADRID, diciembre 15.—(AP). En los centros bien informados se dice que el primer ministro Azaña ha ofrecido la cartera de Comunicaciones a don Antonio Rodríguez Pérez y que se espera que la aceptará mañana.

El señor Rodríguez Pérez es autonomista gallego y recientemente ayudó a Casares Quiroga a organizar a los republicanos gallegos.

Aunque nacido en Madrid, el señor Rodríguez Pérez se identificó con Galicia durante la monarquía, como representante en las Cortes, entre los diputados liberales a Padrón. Desempeñó en tiempos de la monarquía la Dirección de Obras Públicas.

Tregua de la...

(Continuación de la 1a. página)

una tregua en la huelga que contra la compañía de electricidad se ha venido manteniendo por el comercio de Santiago de Cuba.

Se acordó que desde mañana, los comerciantes vuelvan a encender sus escaparates y vidrieras, concediéndose un plazo de 30 días para que la compañía proceda a rebajar las tarifas, pues si vencido ese plazo no se accede a lo solicitado, entonces se reanudará la huelga de una manera más enérgica.

Ha sido designada una comisión del seno de los asambleistas que actuará con el alcalde para solucionar cualquier inconveniente que se presente en este tiempo de prueba.

Vega, Corresponsal

Pidió el...

(Continuación de la primera página)

Zimmerman, de Cincinnati, y se divorció de ella la primavera pasada. El decreto final se dictó en Londres el 7 de diciembre, un día después que el duque de Manchester y su actual novia habían embarcado para este país, en viaje a Cuba, donde él pensaba obtener el divorcio.

De acuerdo con la ley de Connecticut han de transcurrir cinco días desde la fecha de la solicitud para conceder la licencia y la ceremonia podrá celebrarse más tarde si a ella no se opone el juez.

El duque dió a conocer que él y su esposa pasarán parte de la luna de miel en Cuba, país natal de la madre del aristócrata.

Un Golpe Mortal...

(Continuación de la 1a. página)

lo que representa la exportación de cigarrillos, conviene señalar las cifras correspondientes a todo el comercio tabacalero con el exterior. Las ventas de rama despalillada sumaron $12.319.000; las de rama sin despalillar, $11.974.298; las de tabaco torcido, $8.109.683 y las de palitos y recortes, $803.491.

Teniendo en cuenta el número e importancia de las fábricas de cigarrillos que hay en el país, no puede ser más mísera la exportación de ese artículo, y no hace falta esforzarse en demostrar que la vida de la industria está librada al consumo nacional. Por consecuencia, gravar la producción desmedidamente, sería matarla. Esto no admite réplica.

Cuando se creó el impuesto, el tipo era de 1/3 de centavo, y la caja de sellos, que contiene 12.750, tenía un valor de $42.45; la rueda de 26 cajetillas tributaba $0.08 ½, y una fábrica que elaborase 80.000 ruedas mensuales, o lo que es igual 2.080.000 cajetillas, debía invertir $6,933.33 al mes para atender al sellaje.

Hoy el impuesto es de ¾ centavos, costando la caja de sellos $95.62; la rueda de 26 cajetillas tributa $0.19½ y la inversión mensual para el sellaje correspondiente a una producción como la indicada, asciende a $15,600.00.

Como el precio corriente de la cajetilla de cigarros—cinco centavos—no aumentó al elevarse el impuesto y menos podrá aumentarse ahora, dada la situación del país, obvio es decir que viene pesando sobre la industria y no sobre el consumidor.

Sin embargo, se pretende llevar la tasa a 1 y 2/3 centavos, con lo que ascenderá la caja de sellos a $212.41; la rueda de cajetillas tributará $0.43 y para atender al gasto del sellaje se requeriría en una fábrica cuya producción fuese la indicada anteriormente, $34,666.66.

Dejemos a un lado la posibilidad de que los fabricantes puedan o no desprenderse todos los meses de una cantidad que hoy en día resulta algo así como astronómica, para la compra de sellos, y concretémonos a preguntar: ¿Teniendo que venderse a noventa y cinco centavos la rueda de cigarrillos en el mercado local—con los descuentos es menor el precio neto en los del interior—y abonar por impuesto cuarenta y tres centavos, hay probabilidades de que se mantenga en pie la industria?

No creemos que nadie osará contestar afirmativamente.

Aun a expensas de la calidad del artículo—lo cual en definitiva desacreditaría la manufactura—no parece posible fabricar cigarrillos para vender la rueda a un precio máximo de cincuenta y dos centavos, rebajado el importe de la tributación. Pero es el caso, que si se sacrifica la calidad o se intenta alterar el precio, el resultado será el mismo: aminoración del consumo y la consecuente ruina de la industria, que a duras penas se sostiene actualmente. ¿Es éste el fin que se persigue?

En materia tributaria se viene obrando de espaldas a la realidad. No suele atenderse nada más que a las necesidades imperativas del erario público, siendo así que ineludiblemente hay que tener muy en cuenta las posibilidades de las clases contribuyentes. Porque la cuestión no está en aumentar o crear impuestos, sino en que sea dable hacerlos efectivos y no resulten en la práctica ilusorios sus resultados, cuando no funestos para la economía.

La política impositiva que se viene desarrollando—en la medida que comentamos hay una nueva y bien evidente prueba—no responde a un criterio científico, ni tampoco siquiera a razones de equidad. Como no se ajusta a plan alguno y adolece de falta de estudio, tiene que ser fatal, por no decir que lo está siendo. En realidad, si deliberadamente se quisiera entorpecer el trabajo, castigar al capital, esquilmar más de lo que lo está la riqueza, imposibilitar la función del crédito, dificultar los negocios y acabar de arruinar la economía, de seguro no se obtendría el resultado que se obtiene con no pocas iniciativas legislativas ideadas para mejorar la situación financiera del Estado, las cuales, aunque por suerte no prosperen, intranquilizan, siembran desconfianza, entorpecen todas las actividades fecundas. Hora es ya, pues, de que se advierta el daño que causa lanzar proposiciones de ley sin someterlas a un maduro examen. El sentido de responsabilidad manda meditarlas.

Concretamente decimos que no debe ni puede recargarse más de lo que lo está, a la industria cigarrera. La tasa de uno y dos tercios centavos por la cajetilla que se vende a cinco al público, o lo que es igual cuarenta y tres por rueda, es, sencillamente, exorbitante. Para provocar el cierre de todas o casi todas las fábricas, está bien pensado ese desmedido aumento del impuesto; pero en modo alguno se logrará con él forzar la recaudación fiscal. El tiempo se encargará de demostrarlo si, contra lo que parece creíble, se llevase a la práctica la propuesta medida tributaria.

Los Restos de...

(Continuación de la 1a. página)

cuyos restos serán trasladados al osario:

Paulino López; Pablo Rojo Rodríguez; Anastasio Miranda Cruz; Pablo Bugnes; Casimiro Naya Serrano; Tito Illera Schond; Pablo Masó Roben; Atanasio Mazola Jiménez; Juan Abreu; Nicolás Padrón Martínez; Esteban Ortega; Manuel Recio Agramonte; Daniel Lima Reyes; Modesto Fonseca Milán; Antonio Alfaro; Manuel Cordovés Cabrera; Ramón Peraza; Luis González; Alfredo Fernández González; Manuel Romero Méndez; Manuel Marcial Ojeda; Julián Valdés Sierra; Virgilio Betancourt S. Agramonte; Miguel Dueñas; Arturo Porro Villafaña; José Aguiar González; Ramón Barrios Carrero; Angel Rosendo Pardo de León; Francisco Alfonso Vasallo; José de las Cuevas; Honorato Valdés Miranda; Manuel Pacheco Céspedes; José Palet Sanllalú; Fernando González Bofth; José D. Hernández Fernández; Federico Jova Díaz; Escipión de Varona Agüero: Alfredo Torres Menéndez; José Rito Viamontes; Franklin Arguilagos Loret de Mola; Antonio Alfonso; Pablo Lores; Gabriel Torriente; Vicente Suárez Fernández; Benigno Miranda Díaz y Julio Sariol Molina.

El Director de...

(Continuación de la Primera página)

lencio. Por el hueco de un ventanon con sus cristaleras semi-entonradas se cuela la melodía de una canción criolla que populariza la estridencia indiscreta de una «radio». Cuatro o cinco mesas están ocupadas por señoras y algunos caballeros que parecen ser de origen norteño, pero las conversaciones no alteran la paz casi beatífica de la estancia. Mr. Monning, nos estrecha la diestra muy cordial y muy efusiva y en su cara de líneas austeras pero de franca hospitalidad, se le imprime una sonrisa patriarcal y acogedora. Sus ademanes son reposados y su charla muy lenta, muy meditada, como cuadra perfectamente a todo buen diplomático que es parco en el decir por la misma fuerza de la meditación previa. Es un hombre habituado al trato constante con la diplomacia oficial y su don de gentes se le echa de ver en el mjs insigficante detalle; todo cortesía y amabilidad. Nos sentamos a su vera. Frente, la «graflex» amenaza, y Mr. Monning vuelve a sonreirse con ese monin de tolerancia y que muchas veces, en la vida del hombre público es cortés resignación.

—¿Mi viaje a Cuba? Pues sencillamente de placer. Realmente sentía un gran interés por conocer su carretera central, de la que había oído algunos comentarios. (Siendo Mr. Williams Monning el Sub-Director de la Oficina Pan-Americana que radica en Washington y ramificada con el Bureau de Asuntos Latino Americanos, es comprensible suponer lo bien informado de aquel centro de investigación, concernientes con los países de habla española y su evolución general).

—Sí, es la primera vez que vengo a Cuba. El interés deriva simplemente de pasar unas cortas vacaciones en pleno descanso.

—No, no podré estar inactivo, pues pienso seguir recorriendo la isla. Traje mi automóvil y es mi desco conocer la carretera central por mi mismo; es decir, con mi propia máquina y sin la intervención de «cicerone» alguno.

Mañana saldré para Pinar del Río. Estoy deseoso de ver esos lugares de fuerte vegetación de los que tengo escasas nociones. El Valle de Viñales y otros paisajes de esa provincia. Ya de regreso a la Habana, en seguida me dirigiré hacia la parte oriental de Cuba. Mi principal objeto es conocer toda la isla.

—El otro objeto es el de gozar el delicioso clima de esta estación invernal en pleno trópico. He viajado por algunas provincias de España y también por México y creo que en este último lugar, su clima está en parangón con el de Cuba.

—Probablemente seguiré a Santo Domingo antes de volver a Washington.

Mr. Monning evade toda charla que recaiga sobre política, Ningún tópico de política internacional le es grato el tratarlo ahora. El dice que sólo le mueve el interés de sus vacaciones y el de conocer con más o menos exactitud los kilómetros de carretera de nuestra Rúa Central.

Mr. Monning tiene el propósito de partir temprano hacia Pinar del Río y parece que también le anima el deseo de recogerse más temprano aun.

Nos envuelve en una amplia cortesía casi protocolar y su diestra, fuerte y sincera nos sacude la nuestra. Por el hueco del ventanón se cuelan los trompetazos de algunos claxon y el resuello cansado de la «radio» que sigue insultando el grato silencio de la noche.

No es Delito...

(Continuación de la primera página)

años que habría significado el arresto de muchas personas. No es mi misión moralizar a estas gentes.

Antes de que el magistrado diera sentencia, un policía declaró que se había ido al techo de un edificio próximo, atendiendo las quejas que se le hicieron, viendo entonces cómo los 19 detenidos hacían ejercicios calisténicos, completamente desnudos, a la luz del sol.

El y otro policía lograron llegar al gimnasio en cuestión, y al ver que se les negaba la entrada, rompieron la puerta. Hubo escenas de gran confusión cuando todos los nudistas se lanzaron en tumulto a coger sus ropas y cubrirse con ellas. El grupo estaba formado por quince hombres y cuatro mujeres.

Es Probable...

(Continuación de la PRIMERA)

pueda abandonar cuanto antes la cárcel de las cortes federales de la ciudad, donde lleva ya más de tres semanas.

Al mismo tiempo, Mr. Merchan comunicó que intentaría conseguir pasaje en el Morro Castle, que sale mañana en dirección a la Habana, para que el Kid pueda embarcar en el mismo.

EL CONSEJO AZUCARERO DE PARIS NO TOMO ACUERDOS; CONTINUARA HOY LA SESION

PARIS, diciembre 15. AP.—El Consejo del Azúcar estuvo reunido largo tiempo esta noche tratando de la limitación de las siembras y de otros problemas azucareros, sin llegar a una decisión concreta sobre los mismos.

Una vez terminada la reunión, no se facilitó ningún comunicado a la prensa y los miembros del consejo se mostraron reservados.

Las conversaciones se reanudarán mañana. Los delegados se muestran taciturnos.

El Cerrajero Alonso y el Albañil...

(Continuación de la Primera página)

chados los gritos proferidos por una persona que se hallara en el cuarto de baño, ordenó al oficial Larios que se situara en el mismo y comenzara a dar gritos.

Larios se introdujo en el cuarto de baño y cerrando su puerta, comenzó a dar voces, las que fueron oídas perfectamente por el Juzgado, demostrándose que si Rachel, cuando fué atacada pidió auxilio, pudo muy bien ser oída por las personas que residen cerca de la casa.

Por Donde Escapó

Después el Juzgado efectuó la prueba del cordelito, en la puerta que da acceso a la escalera. Como veces anteriores se comprobó que podía una persona pasar el pestillo, utilizando para ello un cordel que pasó por la mirilla.

A pesar de que no se ordenó la prueba del salto por el balcón, el doctor Almagro salió convencído de que el asesino de Rachel utilizó esa estratagema para escapar, después de haber cometido el asesinato

En los Bajos de la Casa

Terminada labor estéril del Juzgado en el tercer piso, se trasladó a la planta baja que como se ha dicho se encuentra deshabitada. El doctor Castellanos procedió a realizar los mismos trabajos de las otras inspecciones; como son las de tomar algunas placas fotográficas de las huellas de sangre que aparecen en el piso del patio.

Actuando en la Audiencia

Una vez el Juzgado en el local que ocupa en la Audiencia, le tomó declaración a varios testigos, entre ellos a Manuel Alvarez, sirviente de la segunda planta de la casa. Manifestó que el martes por la noche vió a la entrada de la escalera un bulto conteniendo botellas de agua mineral vacías y también el jueves por segunda vez, siendo recogidas por un comprador de botellas que pasó por aquel lugar. Ese mismo día fué llamado por el cerrajero Juan Carlos Alonso para que viera que la luz del piso de la Rachel estaba encendida, lo que le llamó poderosamente la atención, pero sin darle importancia al caso.

A preguntas del doctor Almagro sobre si la cancela estaba cerrada, el declarante manifestó que por el día permanecía abierta, no así entrada la tarde que la cerraban.

Arcadio González

Es cantinero del Bar Imperio, situado en la esquina de Aguila y San Miguel. Expuso que aproximadamente las siete de la noche, fué llamado por Rachel para que le llevara seis medias botellas de agua mineral, comisionando al dependiente Dávila. No pudo aportar dato alguno sobre el hecho que se investiga.

Varias Diligencias

A propuesta de los doctores Palma y Valiente, el Juzgado dictó una providencia en la que dispone la ampliación del informe de los médicos forenses; el examen de varios testigos, otra inspección en la casa del crimen y que se detallen más ampliamente las heridas que en la cabeza presentaba la occisa.

Citado el Americano

Para que amplíe su declaración, el Juzgado ha citado para la mañana del día 18 de los corriente, al señor Roy Clark, que como se sabe era amigo íntimo de la Rachel y fué la persona que determinó con su declaración a la hora que le dieron muerte a la francesa; al experto Puentes, para que ratifique su informe acusatorio contra Villaverde; al teniente Miguel Angel Rodríguez, para la misma diligencia; a Juan Carlos Alonso; al teniente Laguardia; al sargento Santiago de la Torre; al vigilante Maximiliano Fernández y al vigilante Llanes. Todos ellos concurrieron a la casa cuando se descubrió el cadáver de Rachel en el interior de la bañadera.

Otra Prueba

Para el día 17 a las tres de la tarde, el Juzgado ha citado a los médicos forenses con el propósito de que efectúen la prueba pericial médica con Carlos y Oscar Villaverde y Alberto Jiménez Rebollar, para que dictamen cuál de ellos ambidextro.

La Actuación de los Expertos

Los miembros de la Sección de Expertos sargento Juan Ramón y los vigilantes Viañe, Galarraga y otros, procedieron ayer tarde al arresto del cerrajero Juan Carlos Alonso y del albañil Tomás Paredes.

Obedeció su detención a la declaración prestada por el señor Armando Posse, propietario de la joyería situada en la casa contigua a la del crimen.

Informó que el martes, cuyo día dice fué muerta la francesa, llegó a la casa el albañil como a las siete y media de la noche y acto seguido el americano Clark, sosteniendo ambos una entrevista. Después Clark subió al piso de la joven que abandonó en seguida para llamar al cerrajero, al que hizo subir.

Algún tiempo después se presentó el dependiente del bar con varias botellas introduciéndose en la casa.

Una vez en la calle el cerrajero, Clark permaneció en el primer piso como media hora, de donde se le vió bajar con un bulto en sus manos, introduciéndose en su automóvil que lo esperaba a la puerta, desapareciendo en unión del albañil a quien ordenó lo acompañara.

Con respecto a estas actuaciones, los expertos guardan la mayor reserva, pero cuando el señor Posse salió de las oficinas de la Sección de Expertos, lo abordamos, informándonos

DIEZ MIL MILLONES HA MERMADO EL PODER DE COMPRA DE LOS OBREROS

WASHINGTON, diciembre 15.—(AP).—Estimando que el poder de compra de los jornaleros ha disminuído desde 1920 en diez mil millones de pesos, William Green, presidente de la Federación Americana del Trabajo, dijo esta noche en un discurso por radio, que la prosperidad no volverá en tanto que no se recupere esa pérdida, agregando que hay suficiente trabajo para el número de hombres que saben y quieren trabajar, siempre que la jornada diaria se reduzca a siete horas, y la semana de labor cinco días en todos los centros fabriles y talleres de los Estados Unidos.

que cuanto había declarado lo había informado por referencia, pues él no había visto absolutamente nada.

Libertados

Los expertos estuvieron durante la tarde de ayer buscando al americano Clark para proceder a su detención, sin que lo hallaran por parte alguna, circulando el rumor de que se ha embarcado rumbo a su país.

Cuando los expertos terminaron su actuación, recibieron una orden del Juez Especial de que dejeran en libertad a cuantas personas hubieran detenido por las manifestaciones del señor Posse. En vista de ello pasadas las seis y media de la tarde, fueron puestos en libertad el albañil y el cerrajero, quedando en suspenso la búsqueda del americano.

Una Opinión del Compañero Díaz Versón

El señor Salvador Díaz Versón, compañero nuestro en la prensa, presentó ayer tarde al Juzgado Especial el siguiente escrito:

2o. de Crimen

«Señor Juez Especial en la causa que se instruye por la muerte de Rachel de Keigester.

Señor:

Queriendo auxiliar a la administración de justicia en el desenvolvimiento de las investigaciones que se practican en relación con el suceso ocurrido en San Miguel 38 y medio, donde perdió la vida Rachel de Keigester, me permito dirigir a usted este escrito, mostrándole las observaciones e investigaciones realizadas desde el día del hallazgo del cadáver hasta hoy, en mi condición de repórter policíaco del periódico El País.

Sé que mi escrito rompe totalmente la costumbre establecida, de que sólo las partes o las autoridades emitan su opinión o muestren sus conocimientos, en las causas criminales que se instruyen, pero tratándose de un hecho de la naturaleza del que usted investiga—hecho que ha llegado a provocar un histerismo colectivo—quiero, o trato, por lo menos, de contribuir al más rápido esclarecimiento del mismo.

He estado en el interior de la casa donde ocurrió el suceso en todas las inspecciones oculares practicadas por el Juzgado, y desde la primera, en que aun no se había cambiado nada de como estaba, adquirí la certeza de que se trataba de un accidente casual.

Lo del Pestillo

Cuando la mañana del viernes cuatro del actual, conocí que la puerta de la casa donde se había producido el hecho, había sido encontrada con el pestillo pasado por dentro, dudé que se tratara de un crimen porque parecía algo realmente inverosímil que, un individuo que acabe de cometer un hecho de tal naturaleza se entretenga en pasar el pestillo de una casa donde ah dejado un cadáver que ha de ser descubierto más o menos pronto.

Después, cuando estuve en el baño donde apareció el cadáver, adquirí la convicción de que allí no podía haber habido ni la más leve lucha entre dos personas, porque necesariamente hubieran caído al suelo los objetos que se encuentran en las repisas que existen a ambos lados de la pared del baño. Pero, más aun, el vigilante Maximiliano Fernández, que fué el primero en penetrar en la mañana del hallazgo en dicho baño, me manifestó que, cuando lo hizo se encontraban colgadas y en debido orden, las piezas de ropa interior de la que resultó occisa, y las pantuflas colocadas sobre el tanque de agua del inodoro.

Llegó el momento de la práctica de la autopsia. El secretario judicial que le correspondió y varios periodistas acudieron al Necrocomio, y estos últimos manifestaron a los médicos su impresión de que se trataba de un crimen, cosa que éstos tuvieron en cuenta al emitir su informe, ya que el mismo se realiza de acuerdo con los estudios que se hacen sobre el cadáver y los antecedentes o datos que se le suministran.

El Primer Error

Una vez comprobadas las heridas de la cabeza, se informó al Juzgado que se trataba de un homicidio y que el arma empleada era un hacha. Pero se agregó que las pequeñas lesiones que tenía en un brazo la occisa, correspondían a heridas de defensa, es decir, que las había recibido la víctima al defenderse de su agresor.

Ello me pareció el primer error en todo este proceso. No era posible admitir que un hacha manejada por una persona en actitud agresiva, al ser guiada contra la cabeza de una persona y contenida por un brazo, cause sólo pequeñas lesiones, sin producir fractura.

Después, al comparecer los médicos ante el Juzgado, teniendo en cuenta siempre los antecedentes que se les había suministrado, informaron que el cadáver había sido bañado y peinado, y que el asesino había limpiado el baño con una toalla que se había llevado.

Investigando esta parte del suceso logré comprobar que la toalla que se suponía sustraída por el asesino después de limpiar la sangre del piso, había sido vista, limpia totalmente, por la policía que intervino en el primer momento y que después la misma había sido utilizada para envolver el cadáver de Rachel.

En cuanto a la segunda parte, logré también comprobar que cuando ocurrió el accidente en que perdió la vida Rachel, la ducha se encontraba abierta, y al morir dentro de la bañadera, estuvo cayéndole agua durante algunas horas, hasta que el motor que está en el piso bajo y bombea el agua, sufrió una rotura y ésta cesó.

En otra nueva comparecencia de los médicos se dijo al Juzgado que estimaban que por la sangre encontrada fuera de la bañadera, el hecho se había producido fuera, y que después al «asesino» había cargado a su víctima y la había depositado dentro de la bañadera.

Como producto de mis años de repórter policíaco, en los cuales he tenido ocasión de intervenir en la mayor parte de los sucesos de importancia ocurridos en nuestro territorio me he permitido ir exponiendo en esta forma al Juzgado el suceso a mi manera de ver.

El Informe de los Forenses

En todo este suceso no hay más que una base en la cual descansan todas las afirmaciones que se hacen para mostrar que es un crimen y es: el informe médico.

Si los forenses hubieran dicho solamente que el cadáver presentaba la fractura de la base del cráneo, no existiendo un móvil lógico para la consumación de un crimen, se hubiera aceptado el accidente por todos.

Los propios médicos forenses podrán informar al Juzgado, si no es corriente la fractura de la base del cráneo con más o menos heridas, en caso de caídas por accidentes, y la existencia de la mayor cantidad de heridas se ha comprobado en casos en que el sujeto se ha caído y ha sufrido una lesión que le permite levantarse un momento, pero como producto de la conmoción causada por el primer golpe, vuelve de nuevo a caer y se produce otras heridas.

No habiendo una sola prueba en contrario, he llegado a la convicción que el suceso ocurrió en la siguiente forma:

Conclusiones:

Rachel de

Información Telegráfica del Interior de la Isla

POR NUESTROS CORRESPONSALES

AGRESION AL CAPITAN MONTERO

SANTA CLARA, diciembre 15.—DIARIO, Habana.—En momentos en que el Capitán del Ejército Luis Montero se dirigía al cuartel en el pueblo de Esperanza, fué agredido por Alfredo Castro Medina, resultando ambos lesionados de carácter leve.

Armando Machado.

CONCURSO DE MATERNIDAD EN ENCRUCIJADA

ENCRUCIJADA, diciembre 15.—DIARIO, Habana.—En los salones del Ayuntamiento efectuóse esta tarde el concurso de Maternidad, concurriendo 19 niños y estando compuesto el jurado por el jefe local de Sanidad doctor Joaquín Norniella Torres y los médicos José Andreu Martínez, Santiago Adams Mata y señores Vicente García Santiago y Rafael Delgado Marín, Alcalde y presidente del Ayuntamiento respectivamente.

Los tres primeros premios correspondieron a Hermos Reemberto Milian López, José Leonides Armenteros Saez y Luciano Meliton Jiménez Pérez, de 67, 45 y 22 pesos, donados por el Municipio y tres premios de cinco pesos a Reina Odilia Díaz Rodríguez, Antonio Candelario Martínez Vens y Juan Ruperto Bonet Martell, donados por la sucesión de Domingo Nazábal.

Corresponsal.

SEPELIO DE UNA DISTINGUIDA DAMA

GUINES, diciembre 15.—DIARIO, Habana.—Esta tarde se verificó el sepelio de la señora Concepción Roig, esposa del doctor Fernández Valdés, Fiscal de este Partido, la cual falleció anoche. Una numerosa comitiva formaba parte en el acompañamiento del cadáver hasta el cementerio.

Reciban los familiares de la finada nuestro sentido pésame.

Suárez.

COMADRONA SIN TITULO

SANTA CLARA, diciembre 15.—DIARIO Habana.—Ana Basterrechea, vecina del pueblo de Ranchuelo, ha denunciado a las autoridades que una mujer llamada Bella Justiz, ejerce en dicho lugar la profesión de Comadrona, ilegalmente.

Armando Machado.

VALIOSO ROBO DE PRENDAS

GUINES, diciembre 15.—DIARIO, Habana.—En el domicilio del señor Gonzalo Guerra, en Máximo Gómez 205, se cometió un robo de prendas que se consideran de un valor aproximado de quinientos pesos.

Los ladrones penetraron en la casa aprovechando que los inquilinos se hallaban ausentes. Dióse cuenta al Juzgado.

Suárez.

EL REGALO DEL «DIARIO» PRODUCE GRAN ENTUSIASMO EN CIENFUEGOS

CIENFUEGOS, diciembre 15.—DIARIO, Habana.—Ha despertado entusiasmo en Cienfuegos el Plan de Amortización por sorteo entre los suscriptores del DIARIO del magnífico chalet que erigirase en terrenos del Reparto Alturas de Almendares por valor de 17,000 pesos, con motivo de la celebración del primer centenario de esta respetable publicación.

El agente local Antonio Barranco, informó al corresponsal que tiene más de cien nuevos suscriptores, recibiendo constantemente solicitudes de suscripciones de personas que manifiéstanse garantizadas por la seriedad de la empresa del DIARIO, que ha sabido cumplir siempre sus compromisos. Muchas de estas personas que son antiguos suscriptores del DIARIO, alegan hacer esas nuevas suscripciones en favor de familiares y amigos a los que desean obsequiar con motivo de la pascua y año nuevo.

En diversos lugares de la ciudad exhíbense los planos del coquetón chalet que regalará el DIARIO a sus suscriptores.

Obdulio A. García.

INVESTIGACIONES DE UN CRIMEN POR CELOS

CAMAGÜEY, diciembre 15.—DIARIO, Habana.

José Melián, matador de Lolita Herran, dramático suceso de que dimos cuenta ayer, compareció hoy ante el Juez de Instrucción que inició la causa correspondiente, absteniéndose de declarar.

Fué remitido de nuevo al vivac.

Afírmase, por las declaraciones de un testigo, que Melián obró impulsado por los celos que sentía de un compañero que le robaba el cariño de Lolita.

Se ha ocupado una carta en que pide a sus compañeros ferrocarrileros que no le juzguen todavía ni lo olviden.

El doctor Calixto Masó se ha hecho cargo de la defensa del reo.

La autopsia de la occisa ha demostrado que recibió 19 puñaladas en distintas partes del cuerpo.

LUACES.

EL DECANO DE LOS PROCURADORES

CAMAGÜEY, diciembre 15.—DIARIO, Habana.

El señor Alfredo Correoso Quesada ha sido declarado decano de los Procuradores de la Provincia de Camagüey.

UNA SALA DE RAYOS X

En el Hospital General de Camagüey se inaugurará el próximo sábado una Sala destinada a los Rayos X.

PAGOS REALIZADOS

Hoy han cobrado los Enumeradores del Censo en Camagüey, la última decena del mes de noviembre.

También cobró hoy el personal de Hacienda.

CESANTIAS EN EL ACUEDUCTO

En las oficinas del Acueducto de Camagüey han sido decretadas hoy por economía, las cesantías de Antonio Sendres, Ismael Caja y Manuel Socarras.

LUACES.

TERMINACION DEL CURSO PEDAGOGICO EN CIENFUEGOS

CIENFUEGOS, diciembre 15. Por telégrafo:—Brillantemente quedó terminado el cursillo de perfeccionamiento pedagógico que venía funcionando en la Escuela Primaria Superior, de varones y que iniciara el inspector escolar del Distrito, señor Francisco G. Cuesta.

Al acto asistieron entre otros el Lcdo. Manuel Fernández Vallecillo, Presidente de la Junta de Educación de Cienfuegos, quien ostentaba la representación del Secretario de Instrucción Pública; el doctor José G. Cuesta, Superintendente Provincial; señora Pura Lorente, Presidente de la Asociación de Maestros locales, José Hourruitiner, Director de la Escuela Intermedia, Antonio Cueto, Inspector de Escuelas primarias; Gerardo González Junco, Inspector del Distrito de Santa Clara; Basilio Suárez, Inspector Auxiliar; doctor Rafael Crespo, Inspector de la Escuela Normal de Santa Clara, como invitado de Honor; doctor Pedro López Dorticós, Presidente del Ateneo de Cienfuegos y otras distinguidas personas.

Pronunciaron discursos alusivos el Inspector señor González Cuesta, la doctora Roche de Ramírez, el Licenciado Fernández Vallecillo, haciendo el resumen el doctor González Cuesta.

Puede asegurarse que al acto asistieron todos los miembros del magisterio que demostraron los deseos más fervientes por el mejoramiento de la enseñanza.

OBDULIO A. GARCIA.

LAS ELECCIONES DEL ATENEO DE CIENFUEGOS

CIENFUEGOS, diciembre 15. Por telégrafo. En la casa social celebró sesión el Ateneo de Cienfuegos y se leyó por el Secretario la Memoria Anual de los trabajos realizados y los actos culturales en que brillantemente participó la prestigiosa entidad.

En la memoria se hizo resaltar la parte cultural de la labor realizada, figurando entre ellos las conferencias dadas por María de Maeztu, Federico García Lorca, Fernando Sánchez de Fuentes, José Vasconcelos, Gabriela Mistral, Ruy de Lugo Viña. El recital de Graciela Garbalosa y Lydia Rivera y cerrando con la función bajo los auspicios de la Escuela Acción Artística que dirigió el señor Gabriel García Moroto; así como las conferencias por los ateneístas señores doctor López Dorticós, Campos Aravaca, doctor Garrigó, doctor López Cano, Pérez Morales, Soto Sosa, Santa y López López.

Se elogió la actuación del Presidente doctor López Dorticós.

Seguidamente se procedió a verificar las elecciones para la nueva Directiva dando por resultado que obtuvieron la mayoría de los sufragios los señores: Presidente, doctor Pedro López Dorticós; Vicepresidente, doctor Bienvenido Rumbaut; Vicepresidente, Rafael Pérez Morales; Secretario, señor Joaquín Ramos; Vicesecretario, señor Juan F. López; Tesorero, señor M. López Cano; Vicetesorero, Augusto Bonet y vocales los señores Florencio R. Velis; doctor Joaquín Meruelo; Abelardo Santana; doctor Juan E. Calderaro; Juan Pablo S. Ross y Agustín Sánchez.

Cuando tomen posesión los nuevos directivos, se designarán las distintas secciones.

Son los propósitos de los directores del Ateneo continuar su labor cultural.

OBDULIO A. GARCIA.

EL CORONEL AMIEL EN CIENFUEGOS

CIENFUEGOS, diciembre 15. Por telégrafo.—El Jefe del Distrito Militar de Santa Clara, coronel Emiliano Amiel, ha llegado hoy a esta ciudad en automóvil, después de haber realizado un viaje de inspección por distintos distritos y puestos militares de la provincia.

Se hospeda en el hotel San Carlos, donde ha conferenciado con el Supervisor de Cienfuegos, capitán Néstor Sánchez y con el teniente Sánchez Clavel, Jefe del puesto.

El coronel Amiel pasará la noche en Cienfuegos.

OBDULIO GARCIA.

LE SUPRIMEN EL CREDITO A LOS MAESTROS

BANAGUISES, diciembre 15. Por telégrafo.—Los maestros de este Distrito no han cobrado todavía los meses de octubre y noviembre, y como el comercio está dispuesto a suprimirles el crédito de que vienen haciendo uso, urge que por el Secretario de Hacienda se sitúen los fondos con que cubrir los haberes de esos servidores del Estado.

ASIATICOS SORPRENDIDOS FUMANDO OPIO

COLON, diciembre 15. Por telégrafo. El cabo del ejército José A. Vázquez, y el soldado Aurelio Hernández, procedieron esta tarde a dar cumplimiento a lo ordenado por el teniente Armando Vilchs supervisor militar, a la detención de los asiáticos Enrique y Calixto Lee, Santa o Casiano Felipe Chong y Julio Won que estaban en la casa Concha entre Calixto García y Martí, entregados al vicio de fumar opio, ocupándole cachimbas, pomos y alguna cantidad de la droga negra.

Los dos primeros son traficantes de drogas y el nombrado Calixto tiene ya causa por ser traficante en drogas.

CORRESPONSAL.

CHOQUE EN SAN ANTONIO DE LOS BAÑOS

SAN ANTONIO DE LOS BAÑOS, diciembre 15. Por telégrafo. A las dos de la tarde de hoy, al pasar por el crucero Magín el gas-car, descendente, chocó con la ambulancia de Sanidad que dirigía Eliseo Quintana, sufriendo ambos vehículos averías y resultando con lesiones menos graves el capataz de Sanidad José González Alpízar.

La policía actuó y se considera el hecho casual.

CORRESPONSAL.

UN CUMULO DE CONTRARIEDADES PARA EL TABACO

PUERTA DE GOLPE, diciembre 15. Por telégrafo. Continúa el tiempo seco, contribuyendo poderosamente a ser contrario a la perspectiva de las futuras cosechas de tabaco en esta localidad.

Los expertos estiman que si durante el presente mes no llueve sobre las vegas, el estimado de las cosechas será mucho menor del 25 por 100 que ellos estimaron, comparativamente con las del año anterior.

La falta de abono y la multiplicidad de las plagas y parásitos que atacan las plantas son un verdadero cúmulo de calamidades para estos campos.

CORRESPONSAL.

EL CRIMEN DE LUCIO VALLE SIN ESCLARECER

PINAR DEL RIO, diciembre 15. Por telégrafo.—Continúan las autoridades investigando el crimen de que fué objeto Lucio Valle Labrador, sin que se haya avanzado en nada para dar con los autores ni hallar pista que mantenga la esperanza de aclarar el hecho.

En Paso Viejo han estado actuando el Jefe de la Policía Municipal, capitán Rubiera, con el vigilante Ramón Martínez.

Citado por el Juez que conoce de la causa compareció el corresponsal de nuestro colega El Mundo, señor Guillermo Rubiera, quien ratificó ante el doctor Ramón Martínez, las informaciones que publicó en el citado colega, el próximo pasado domingo, por lo que se unió un ejemplar a la causa.

CONTINUA EL JUICIO ORAL

Ante la Audiencia de la Provincia continuó hoy el juicio oral que se sigue contra Miguel Abay por el hecho cometido en Los Palacios.

Han desfilado numerosos testigos, terminando la prueba testifical.

FELIPE DIAZ.

INGLES CON DISCO FONOGRAFICO MUESTRA GRATIS

Metodo nuevo Garantizamos por escrito que Ud. hablará, leerá y escribirá correctamente el inglés en poquito tiempo. 20 años de éxito. Pida informes hoy

INSTITUTO UNIVERSAL (P56) 1265 LEXINGTON AVE. NEW YORK

Sírvase enviarme sin obligación ninguna muestra gratis y completos informes:

Nombre..... Dirección .....

LA VERDAD...

(Continuación de la página ONCE)

y tiende un chisporroteo de motas de rubí, gotas de luna y pulvículas de estrella sobre el color de bronce de su carne!.. Parece haber en su cuerpo toda la marejada del juncal, que va cambiando de tonos, y de profundidades, de arrullos a cada golpe de brisa. Danza serpentinamente, y ya es juncal, y ya es boa, y ya es columna, y ya es gema. —y ay concentra en sus ojos todas las seducciones de la noche, forjadas de oscuridades y llenas de embrujamientos, y ya derrama en sus labios todas las claridades de la aurora, hechas de brillos de nácar y de ansias de redención. Danza serpentinamente, siguiendo sus pies desnudos la línea de la música de flauta que corre sobre el tapiz, y cuando torna de nuevo, toda en ondulación, toda en belleza, con un murmullo en la boca y una fascinación en las pupilas, no se sabe si es flor, o si es culebra, o si es llama, o si es mujer...

En la prisión, levántase una voz:

—Madame Zelle...

Hay un silencio. Y luego, la voz que añade:

—El consejo de Guerra... Ya es la hora...

«Madame Zelle»... Es así, su nombre solo...

«Pupila de la Aurora», «Mata Hari», se ha muerto ya para siempre!

C. CABAL

DIA 16 DE DICIEMBRE

Este mes está consagrado al Nacimiento de Nuestro Señor Jesucristo.

JUBILEO CIRCULAR

Su Divina Majestad está de manifiesto en la Capilla de las Escuelas Pías. (San Rafael).

TEMPORAS

Santos Eusebio, obispo; Valentín, Africola y Concordio, mártires; Adelberto, arzobispo, confesores; Santas Albina, virgen y mártir; Alicia y Adela (o Adelaida), emperatriz.

San Valentín, Agrícola y Concordio, mártires.

San Valentín nació en Aquitania, profesó la vida monástica bajo la dirección de San Lamberto, que le hizo pasar a la ciudad a consolar a los cristianos en sus aflicciones durante la cruel persecución de Maximiano.

San Valentín murió por defender la fé de Jesucristo, y fueron sus compañeros en el martirio los Santos Agrícola y Concordio.

Santa Albina, virgen y mártir. Fué martirizada en los tiempos tristísimos de la persecución del emperador Decio.

Es muy venerada en Campania.

Santa Adelaida (o Adela) emperatriz, fué hija de Rodulfo II, Rey de Borgoña. A los diez y seis años se casó nuestra Santa con Lotario, rey de Italia.

Muchas y grandes fueron sus obras piadosas, y murió en gran santidad el año 999.

NOVENA DE NAVIDAD EN LA CAPILLA DE PASIONISTAS

El miércoles comenzará a celebrarse en la Capilla de los Padres Pasionistas, Víbora (San Buenaventura y San Mariano), la tradicional Novena de Navidad.

Todos los días, a las cinco y media p. m., exposición de Su Divina Majestad, rosario, misterios cantados, ejercicio, lectura piadosa, bendición y reserva.

PATROCINIO DE S. VICENTE EN JESUS, MARIA Y JOSE

En el Colegio de Jesús María que en la calle de Quintín Banderas (antigua de Revillagigedo) dirigen las Hijas de la Caridad, se celebrará el domingo 20 del actual, la fiesta del Patrocinio de San Vicente de Paúl a las nueve de la mañana.

Después de la solemne función, Velada literario-musical y distribución de aguinaldos a las niñas de las clases gratuitas.

Se invita a las Antiguas y actuales alumnas y a sus respectivos familiares, así como a las señoras y caballeros de las Conferencias de San Vicente de Paúl.

LA PRIORA DE LA V. O. T. DEL CARMEN, LESIONADA

La distinguida dama señora Hortensia Aguilera viuda de Armenteros, Priora de la Venerable Orden Tercera del Carmen, ha tenido la desgracia de ser arrollada por un automóvil al apearse de un tranvía, causándole grave fractura en una pierna, hallándose asistida en la Clínica Bustamante por el doctor Nogueira y su señora madre.

La viuda de Armenteros es una gran benefactora de asilos e iglesias pobres.

Nuestras oraciones son por su pronto restablecimiento, a fin de que pueda continuar en sus meritorias obras de piadosa caridad.

ANUNCIESE EN EL Diario de la Marina

INFORMACION CATOLICA

PRIMERA COMUNION EN NUESTRA SRA. DE REGLA

Un acto verdaderamente hermoso y consolador fué el celebrado el pasado domingo en el Santuario de Nuestra Señora de Regla, que desde hace pocos meses dirige el joven y entusiasta sacerdote cubano Rvdo. P. Fernández del Moral.

Nos referimos a la Primera Comunión de un numeroso grupo de alumnos de la Catequesis Parroquial y de los Colegios «Nuestra Señora de Regla» y «San Cristóbal» que dirigen las beneméritas Hijas de la Caridad y los ilustres educadores Hermanos de las Escuelas Cristianas, respectivamente.

Tiempo hacía que en el Santuario de Regla, no se celebraba un acto tan hermoso y concurrido como el que nos ocupa hoy.

El bello templo que ha sido remozado y decorado todo nuevamente por el P. del Moral, se encontraba bellamente engalanado para esta celebración, que fué presenciada por cerca de cuatrocientos fieles.

Dió comienzo la misa a las ocho a. m. en la que ofició el propio Párroco, Rvdo. P. Fernández del Moral.

Después del Evangelio, ocupó la cátedra sagrada el doctor Florencio García, perteneciente a la Congregación de las Misiones y Director Espiritual del Colegio de las Hijas de la Caridad, quien con la elocuencia que en él es costumbre, habló a los neo comulgantes de la transcendencia y significación del día que celebraban, del cual debían guardar un recuerdo imperecedero.

Terminó exhortándolos a que con frecuencia se acercasen a recibir a Jesús Sacramentado en sus pechos, y que ni aún al abandonar las aulas del Colegio, dejaran de cumplir sus deberes de católicos.

El doctor García, sacerdote cubano de grandes méritos, biznieto del inmortal Pepe Antonio, héroe de Guanatacoa, fué muy felicitado por su bella oración Sagrada.

Llegado el momento de la Comunión fueron acercándose al Banquete Eucarístico, con un orden extraordinario y suprema devoción, primeramente las niñas del Colegio «Nuestra Señora de Regla» y después los alumnos del Colegio «San Cristóbal» y de la «Catequesis Parroquial' todos los cuales lucían los trajes propios de este acto.

El coro parroquial y de las alumnas del Colegio de las Hijas de la Caridad, ejecutaron durante la misma, bellos motetes al Rey de Reyes, Jesús Sacramentado.

Dieron escolta al altar vestidas de ángeles, las niñas Severina Fresno y Catalina Piera.

Dirigió los fervorines propios de estos actos y la renovación de las promesas del bautismo, el P. Florencio García.

Después de la Misa, trasladáronse los neo comulgantes a sus respectivos Colegios, donde se sirvió un exquisito desayuno dirigido por los Directores respectivos Sor. María Hernández y Hno. Adelino Gabriel.

He aquí los nombres de las niñas y niños de Primera Comunión:

Colegio «Nuestra Señora de Regla: Esther Curbelo, Olga Fernández, Josefina Rey, Carmen Couso, Elisa Bralo, Estela Alvarez y Dolores Mir.

Colegio «San Cristóbal»: Horam Fontela, Humberto Fernández, Enrique Fernández, Armando Baez, Humberto Baez, Alberto Vázquez, Roberto Suárez, Roberto Vázquez y Jesús Fernández.

También hicieron su primera Comunión los sobrinos del P. Francisco Fernández del Moral, Olga María, Enrique y Humberto Fernández y Martínez, hijos de los distinguidos esposos María Luisa Martínez y Julio Fernández del Moral.

Una nota que merece todo género de encomios, fué que entre los niños de Primera Comunión, familiares y fieles, se acercaron a recibir a Jesús Sacramentado, más de trescientas personas.

Sean nuestra felicitación muy efusiva para el joven y entusiasta Párraco de Regla P. Fernández Moral por la brillantez de este acto hermoso y por haber levantado el culto en dicho templo en tan poco tiempo.

Lorenzo Blanco.

PP. CARMELITAS DEL VEDADO

Línea y 16

El próximo día 17 tendrá lugar en esta iglesia la solemnidad del 6o. Jueves del Santísimo,; a las 8 a. m., misa armonizada. Por la tarde empieza la función a las 5 y media.

Este jueves es a intención de los piadosos niños Rafaelito y Elisita Montoro.

I C 57158 15 dic 17

SE HA CELEBRADO CON MUY NUMEROSA CONCURRENCIA LA COMUNION Y JUNTA DE LAS CONFERENCIAS DE SAN VICENTE

A las ocho de la mañana en la Iglesia de la Merced oyeron Misa y comulgaron los Caballeros de las Conferencias de San Vicente de Paul, oficiando el R. P. Antonio López. Después del desayuno obsequio de los RR. PP. Paules, pasaron a la Biblioteca para celebrar junta general reglamentaria correspondiente a la festividad de la Inmaculada.

Bajo la presidencia honoraria del R. P. Antonio López, C. M., Visitador de los PP. Paules, y la efectiva del señor Luis B. Corrales, se dió principio a la sesión con las oraciones reglamentarias y lectura de un capítulo del Kempis.

Fué leída y aprobada el acta de la junta general del día 19 de julio de 1931.

A continuación el señor Secretario dió lectura a los datos estadísticos de los trabajos efectuados por las trece conferencias que integran el Consejo Particular de la Habana.

He aquí el resumen de los mismos:

Datos de las Secretarías:

Señores miembros activos, 83; idem ausentes, 8; idem aspirantes, 3; idem suscriptores, 289; idem bienhechores, 20; familias acogidas, 105.

De las tesorerías:

Ingresos.

Existencia en 19 de julio de 1931	$ 307.62
Colectas desde esa fecha	186.24
De suscripciones, donativos, etc.	924.44
Total	$1,418.30

Egresos.

Invertido en comestibles y medicinas	$ 894.14
Socorros en efectivo	95.27
Remitido al Consejo por décimas de colectas	18.73
Otros gastos	211.35
Total	$1,219.49
Existencia en esta fecha.	$ 198.81

Resumen general del año 1931

Al comenzar el año había una existencia de	$ 361.17
Por colectas entre los socios activos	561.24
Por suscripciones, donativos, etc.	$2,659.65
Total	$3,582.06

Egresos.

En víveres y medicinas	$2,441.26
En socorros en efectivo para ayuda de pago de habitaciones, ropas, zapatos, entierros, etc.	883.77
Remitidos al Consejo por décimas de colectas	58.22
Total	$3,383.25

Se hicieron 42 bautizos entre niños y adultos, se legalizaron siete matrimonios, han muerto tres pobres después de recibir los Santos Sacramentos, hicieron la Primera Comunión entre niños y adultos 26; cumplieron con el precepto pascual, 350 pobres después de prepararlos convenientemente, 150 niños del Catecismo de una de las Conferencias, recibieron sus premios a fin de curso, consistente en ropas, juguetes y dulces y unos 30 niños de otra de las Conferencias se les da un almuerzo todos los domingos.

Terminado el informe de Secretaría, el señor Tesorero dió cuenta del estado de las cajas del Consejo y Fondo de educación de niños pobres, arrojando un saldo a su favor de $86.42 y $548.92, respectivamente.

He aquí el resumen general del Fondo de educación de niños pobres durante el año:

Existencia en 14 de diciembre de 1930	$ 80.12
Intereses un año $25,500	1,393.95
Total	$1,474.07

Egresos.

Gastado en educación de niños en 13 colegios, 337 mensualidades	$ 826.50
Gastado en equipos y libros	98.65
Total	$ 925.15

Promedio mensual de asistencia, 28.1 alumnos.

Promedio anual de costo de educación, $29.41 por alumno.

Promedio anual de equipos y libros, $3.51 por alumno.

Terminados estos informes, el R. P. Antonio López saluda a la junta, felicita a los socios por sus trabajos en el año.

Da cuenta minuciosamente y lujosos detalles de su visita a la tumba de Federico Ozanam, cuyos restos descansan en una cripta del antiguo convento de Carmelitas en París. Este convento es muy venerado por los católicos franceses porque en una de sus criptas se guardan los restos de 291 mártires que murieron por la fe en el mismo Convento.

Hecha la colecta y no habiendo más asuntos de que tratar, se terminó la sesión con las oraciones finales.

VARIOS CULTOS QUE SE ANUNCIAN PARA MAÑANA

Al Santísimo Sacramento.

En las iglesias del Cristo, Nuestra Señora del Carmen, Padres Carmelitas del Vedado y Jesús del Monte, los Quince Jueves eucarísticos.

En San Nicolás de Bari, la función del jueves eucarístico, a las ocho a. m. y a las cinco p. m.

En los Redentoristas, Hora Santa, a las cinco p. m.

En la Capilla de las Escuelas Pías de San Rafael los Jueves del Circular, predicando en los ejercicios de la tarde el R. P. Miguel Simón, E.

Misa cantada a Santa Eduvigis en las iglesias de Nuestra Señora de la Caridad, Jesús, María y José y Sagrado Corazón de Jesús del Vedado.

CULTOS DE LA QUINCENA EN EL TEMPLO DEL CRISTO

Durante la actual quincena se celebrarán los siguientes cultos en la Parroquia del Santo Cristo.

DIA 16.—El Octavo de los Miércoles del Novenario especial de Santa Rita en preparación de la Natividad de Nuestro Señor Jesucristo.

DIA 17.—A las cinco y media de la tarde, los piadosos ejercicios de los Quince Jueves.

Corresponde celebrar el 13o.

DIA 20.—Misas de las siete a las once, explicándose el Santo Evangelio en inglés y castellano.

DIA 21.—A las cinco y media de la tarde, los Lunes de San Nicolás de Tolentino en sufragio de las benditas almas del Purgatorio.

DIA 23.—Concluye el Novenario de Miércoles de Santa Rita en preparación para la Natividad del Señor.

DIA 24.—A las cinco y media de la tarde, los ejercicios del Décimocuarto Jueves del Santísimo Sacramento.

A las doce de la noche, solemne Misa del Gallo.

Las puertas estarán abiertas cantándose hermosos Villancicos por un excelente Coro.

DIA 25.—A las once, Misa solemne con Sermón en conmemoración a la Natividad del Señor.

La parte musical a cargo del mismo Coro de la Misa de la noche.

DIA 28.—A las cinco y media de la tarde los cultos de San Nicolás de Tolentino en sufragio de los fieles difuntos.

DIA 30.—Primer Miércoles de Santa Rita en preparación para la Santa Cuaresma.

DIA 31.—Ultimos de los Quince Jueves, exposición durante todo el día. A las cinco y media de la tarde, solemne función de acción de gracias, cantándose el Te Deum.

De 11 de la noche a una y media de la madrugada, solemne Vigilia con Misa y Comunión. Es ésta la célebre Vigilia de fin de año de la Sección Adoradora Nocturna de la Habana.

ACTOS CATOLICOS QUE SE ANUNCIAN PARA HOY

En el Cristo.

El solemne novenario en honor a Santa Rita en preparación a la Natividad de Nuestro Señor Jesucristo.

Por la mañana, a las ocho y a las nueve.

Por la tarde a las cinco y media.

Por la noche, a las ocho y media.

En el Carmen.

A las nueve de la mañana solemne función a Santa Teresita por un favor especial otorgado al doctor Ricardo Dolz.

Predica el Padre fray José Vicente.

Hoy es día de retiro para la V. O. Tercera del Carmen.

Misas cantadas a la Virgen del Carmen.

Hoy Misa cantada a Nuestra Señora del Carmen en San Francisco, Santo Angel, Nuestra Señora de la Merced, Nuestra Señora de la Caridad, San Nicolás de Bari, Jesús, María y José, Jesús del Monte y Padres Pasionistas.

El Jubileo Circular

En la Capilla de las Escuelas Pías de San Rafael, el Jubileo Circular.

La Misa del Sacramento a las nueve a. m.

La reserva a las cinco p. m.

FIESTA A LA MILAGROSA EN EL COLEGIO DE REGLA

Con una solemnidad y esplendor extraordinario se han celebrado este año en el Colegio «Nuestra Señora de Regla» que dirigen en el tramarino y vecino pueblo, las beneméritas y abnegadas Hijas de la Caridad, los cultos anuales en honor de la Virgen de la Medalla Milagrosa, actos organizados por la Congregación de Hijas de María, que dirige el P. Florencio García C. M., preside la señorita Berta Bolinaga.

Iniciaronse estos cultos el sábado 12, a las siete de la noche en la capilla particular del Colegio, con el rezo del Santo Rosario, ejercicio, bendición del Santísimo y Salve cantada en la que ofició el propio Director P. Florencio García.

Los cánticos estuvieron a cargo del coro de alumnas, que interpretó preciosas plegarias a la Virgen Milagrosa.

PRIMERA COMUNION

El domingo a las 8 a. m. celebróse en la Iglesia Parroquial, el primoroso acto de la Primera Comunión de un grupo de alumnas.

Recibieron el Pan de los Angeles las neo comulgantes de manos del Párroco Rvdo. P. Francisco Fernández del Moral.

Después del Evangelio el P. Florencio García, de manera sentida y elocuente les dirigió la palabra, saludándoles que de la significación y transcendencia que en la vida cristiana el acto que minutos después iban a celebrar.

Llegado el momento de la comunión y escoltadas por las niñas Catalina Piera y Severina Fresno, vestidas de ángeles, se acercaron a recibir por vez primera a Jesús Sacramentado en sus pechos, las siguientes alumnas: Esther Curbelo, Olga Fernández, Josefina Rey, Carmen Couso, Elisa Bralo, Estela Alvarez, Dolores Mir y otras, todas las cuales vestían el albo trajo propio de esta ceremonia.

Un grupo de distinguidas Señoritas, pertenecientes al coro del Colegio y de la Parroquia, entonaron preciosas piezas a Jesús Sacramentado.

Terminada la misa se trasladaron las alumnas al Colegio, donde les sirvió un exquisito desayuno, dirigido por la Directora Sor María Hernández.

RECEPCION

A las siete de la tarde, la Capilla del Colegio, se encontraba completamente invadida de familiares, alumnas y fieles en general.

Minutos después de esta hora se rezó el Santo Rosario, haciéndose a continuación el ejercicio del día.

Finalmente tuvo lugar la solemne y emocionante ceremonia de la Recepción de nuevas Hijas de María, ceremonia que se verificó con la ceremonial de costumbre en estos actos.

Dirigió los mismos, el Director Florencio García, quien les dirigió la plática de ritual, hablándoles de los deberes que contraen al ingresar en esta asociación mariana.

Durante la ceremonia el coro del Colegio entonó varias plegarias a la Virgen de la Medalla Milagrosa y diferentes alumnas recitaron poesías alusivas al acto.

Cerca de las nueve de la noche se dió por terminado tan hermoso acto, entre las felicitaciones de numerosa concurrencia.

El cronista agradece las atenciones tenidas para con él por la Profesora de Música del Plantel señorita Emilia Querol y la Presidenta de la Asociación señorita Berta Bolinaga.

El DIARIO DE LA MARINA, felicita a la Directiva de las Hijas del Colegio «Nuestra Señora de Regla» y de un modo especial a la Directora Sor María Hernández y al Director Espiritual Rvdo. P. Florencio García, por la brillantez de los cultos celebrados en honor de su excelsa patrona.

LA SECCION ADORADORA NOCTURNA DE LA HABANA

El Tercer Turno de la Sección Adoradora Nocturna de la Habana celebrará la Vigilia mensual reglamentaria en honor de Jesús Sacramentado, en la noche del sábado 19 al domingo 20 del actual, en la Iglesia parroquial del Vedado.

El jefe del Turno, licenciado Juan Iserns, ruega la asistencia a los adoradores activos del Turno y suplica a los honorarios envíen su hoja de intenciones, para ser depositadas durante toda la noche a los pies de Jesús Sacramentado.

Se advierte a los adoradores varones, tanto activos como honorarios, que se suspenden hasta nuevo aviso los ensayos de cantos por haber recibido el Padre Fausto Martínez la orden de pasar a los Estados Unidos de Norte América.

Le deseamos un feliz viaje y pronto regreso a esta ciudad donde se le quiere y estima por sus bellas cualidades de virtud y ciencia.

FOLLETIN 15

CONCORDIA MERREL

EL HOMBRE SIN PIEDAD

Versión española de

ADELAIDA MENDEZ BLASCO

(De venta Casa Wilson, Obispo 52, teléfono A-2298)

sueño, una idea se adueñó de su cerebro:

—«¡Si supiese dónde encontrar a Jaime Barry!» Jaime Barry podría haberla ayudado, estaba segura. La hubiese querido ayudar estaba más segura aún. Qué loca había sido de dejarle marchar, lejos a países salvajes, leos de su vida, sin conocer un medio de comunicación con él Sin pensar en ningún futuro encuentro, excepto aquella extravagante cita, a un año fecha, en el jardín de rosas! Si hubiese podido escribirle! Pero no conocía ninguna dirección por la que una carta pudiese alcanzarle. No tenía hogar en Inglaterra; ningún vínculo le ligara. «Jaime Barry, en cualquier parte, en el Mundo». Esas eran las señas más concretas que poseía, y, como dirección, era vaga, para llamarla del mejor modo... Si pudiese... ¿Pero a qué conducía desear? ¿Pensar en lo que podría haberse hecho, en lo que ella hubiese hecho? Ella se hallaba aquí, con el mañana, que se acercaba a grandes pasos, y estaba sola.

¿De dónde le llega a uno el valor? Si Judit se hubiese detenido a formularse tal pregunta, no podría haberla contestado. No obstante, a la mañana siguiente encontrábase llena de ánimos y se levantó serena y resuelta a afrontar lo que el día trajese. Pasó todo en su casa tal como había planeado, sin que su padre ni su madre supiesen nada de alteración de su trabajo. Pat fuese con ella a la ciudad, preguntándole qué es lo que él iba a hacer.

—Da vueltas por ahí, y mira a ver aconsejó al separarse de él, para ir sola a la calle Robsart.

Al cruzar la puerta de entrada del gran edificio de Janson, el muchacho del Departamento de Investigaciones, le saludó con un gesto y dijo:

—Buenas, señorita Connor. El señor Grimwade dejó recado de que en cuanto usted llegase subiese a su despacho.

—¿Formando parte de esta alegre pandilla, según he entendido? —agregó el mozo jocosamente.

Ella le sonrió volviendo ligeramente la cabeza, y subió al despacho de Grimwade, que estaba en el lado opuesto al de Víctor Janson.

Grimwade acababa de llegar y echaba un vistazo a su correspondencia de la mañana cuando ella entró en la habitación. Volvióse, y la saludó con amable cordialidad.

—Buenos días, señorita Connor ¿Cómo está usted?

—Bien, gracias, señor Grimwade. —Le replicó serena.

—Al pelo. Ahora, con mucho gusto voy a acompañarla yo mismo para presentarla a la señorita Rattray. Usted trabajará bajo sus órdenes.

—Es usted muy amable.

—Nada, nada de eso. Venga—y el pulido hombrecito la condujo por el pasillo hasta la puerta del otro lado, en la que estaba marcado el nombre de la señorita Rattray, y penetró en la estancia, con Judit pisándole los talones.

—Aquí está la señorita Connor—dijo.—La hermana del joven Pat. Ocupará, poco más o menos, el lugar de su hermano, excepto que trabajará en su sección, en vez de hacerlo en la mía— la voz del señor Grimwade tenía un tono cordial y afectuoso, que demostraba su esfuerzo por inspirar un sentimiento de amabilidad, en un terreno casi refractario. Judit se sintió agradecida, pero apenas miró a la señorita Rattray. Comprendió que los esfuerzos del buen hombre estaban abocados a un fracaso.

La señorita Rattray era una mujer pequeña, bastante lejana de la juventud; de rostro duro, cetrino; cabellera rala y amarilla. Era evidente que todavía tenía el catarro encima, porque sus ojos claros y sus picaces estaban hinchados, y el exceso de restregones le había puesto las narices de un rojo translúcido. Miró a Judit de un modo glacialmente inquisitorial. Judit sostuvo valiente la mirada, pero quedóse desanimada del todo. Sonrió, mas la señorita Rattray mostróse inflexible.

—Fría, dura, sin sentimientos — fueron las palabras que Judit, para su fuero interno, le dedicó.

La señorita Rattray, en cuanto Grimwade les dejó, procedió a decir a Judit cuál habría de ser su trabajo, de un modo conciso y escueto, y la llevó en seguida a un despacho exterior, donde tenía que trabajar.

En despacho de la señorita Rattray estaba situado entre este otro y el de Víctor Janson. Hallábanse allí tres señoritas, dos de ellas charlando íntimamente con cuchicheos, y la tercera preparando, calmosa, su trabajo de la jornada. Las dos muchachas que hablaban se separaron al oír la voz de la señorita Rattray, y Judit tuvo la consciencia de que su aparición despertaba curiosidad e interés. Las chicas le dirigieron miradas significativas, cuando la señorita R

TRES DIAS DURARON LAS FIESTAS RELIGIOSAS EN SAGUA LA GRANDE

Las Hijas de María dedicaron un triduo a la Inmaculada. El coro de esa institución varió su programa. Comunión

Tres días de simpáticas fiestas y de hondo fervor.

¡El Tríduo que las Hijas de María dedicaron a la Inmaculada Concepción!

Los días 10, 11 y 12 fueron de creciente avenida religiosa, de intensa emoción de fervor, fomentada por la cálida oratoria del R.P. Estéban Rivas, con la seguida admiración que siempre imprime en el ánimo de sus oyentes.

El Coro de las Hijas de María varió su programa delicado, melodioso y espléndidamente ejecutado, luciendo sus voces de artística sensibilidad, Yoyín Alvaré, Alicia Llacuna, Sara Vega y la señorita Escoto, teniendo a su cargo cada una de ellas un «sólo» en el conjunto del programa, cántando además todo el Coro, piezas de gusto musical muy refinado.

El día de la fiesta, grande y sencillo.

Grande y sencillo, sí, pües solamente con esto que acabamos de narrar, contemplando y oyendo aquel conjunto de Angeles dedicándole a la Reina de los Cielos, la afinada armonía de sus voces, y el puro perfume de su aliento lanzado todo al espacio por el mágico impulso de la fe, basta para darse cuenta que en esta que un tiempo fué, la mejor y más progresista Villa de Cuba, aún se alientan impulsos de arte, de belleza y de Religión, a todo lo cual se hacen sus prestigiosos moradores, esperando que Dios les siga iluminando el camino de la Vida. La señorita Fe Fernández, Directora de este grupo, exquisita.

Fué el adorno del altar de María con lirios naturales, que daban sensación del perfumado aliento de la Reina de la Pureza; el altar mayor muy bellamente esfumado entre repliegues de jazmines salpicados de nardos.

La comunión de la misa mayor, que ofició el director R.P. Demetrio Vicente, fué la corona de fervor que más reulgió en torno de María. La misa de Prado, sentidamente interpretada, como dejamos dicho por el Coro de Hijas de María que dirige siempre al triunfo la acertada Fe, acrecentó sus armonías y gusto rítmico, la flauta de dulces sones del Dr. Roa, y el vibrante temple que da a su mágico violín el exquisito maestro Sr. Domínguez Gironella. Muy felicitados todos y muy justamente.

Demás está decir que las naves del templo, con todo y ser espléndidamente amplias y tener una distribución adecuada, resultaban deficientes para contener al pueblo entero de Sagua, que allí se congregaba.

Por la noche, a las 7 y media p. m., empezose el Santo Rosario, y se formó la procesión, que abrían los numerosos alumnos de este acreditado Colegio. Siguieron los fieles, todos con velas encendidas; detrás y al lado de su Reina, la Congregación las Hijas de la Inmaculada de blanco vestido y sutil y albo velo, como es blanco el color de las almas más puras... y lo son las almas de las que así saben amar a María.

Sencilla y esbelta lucía, cercada de entrelazados jzmines, sobre livianas andas la imagen de María Inmaculada, tenuemente abrillantada su cara por el reflejo de lucecitas cilíndricas ,que rodeaban su corona tachonada de estrellas.

La procesión imponente, ordenada, devota, entonando el Ave María, que coreaba todo el pueblo allí congregado. Concurrencia enorme, como fué enorme el fervor. Por los claustros del Colegio y por el ancho traspatio, de gran extensión, hubo de desarrollarse en un orden admirable, para volver a la iglesia a despedir las Hijas a la Madre amada con el precioso Himno de la Congregación: para oir por última vez la palabra encomiadora del P. Rivas, del Sacerdote inagotable hablando de María y muy sincero en su continua manifestación de gratitud al noble pueblo de Sagua por su complacencia hacia él, felicitados los sagüeros todos por su arraigada fe, por el amor a la Religión y a la Reina de las Virtudes, de la sociedad y de la familia cristiana.

El más intenso contento interior y la satisfacción espiritual más íntima fueron el premio que todos llevamos de esta fiesta, por lo simpática, atrayente y católica, y al dejar en nuestra mente tan grato recuerdo, instintivamente todos nos dimos cita para volver a reunirnos allí dentro de un año, si el Señor no dispone otra cosa.

Corresponsal Especial.

LA SITUACION ECONOMICA DE JARUCO, ES PEOR QUE LA DE OTROS MUNICIPIOS

Jaruco, uno de los pueblos más merecedores de la protección oficial por su limpia historia y contribución máxima en hombres y dinero en la guerra y en la paz, está siendo en estos momentos de verdadera crisis económica, uno de los pueblos más castigados, reajustándosele cada día más sus elementos de vida, a tal extremo, que su actual situación es difícil y angustiosa.

Su principal elemento de vida son precisamente las oficinas del Estado y el Municipio, por el hecho de ser cabecera de Partido Judicial y Fiscal, desde hace muchos años.

De las diferentes oficinas y servicios públicos que existían, se suprimieron la Cárcel y la Administración del Acueducto con todo su personal, en la Jefatura de Sanidad y la Administración de Correos se suprimió más de la mitad del personal y en las demás oficinas un 35 por ciento.

Como que Jaruco, por desgracia, no tiene industria de ninguna clase, y los frutos menores de su agricultura están a muy bajo precio, se explica perfectamente que su vida económica sea más grave que la de otros pueblos que cuentan con mayores recursos, por las causas expuestas.

CAMPA, Corresponsal.

GRAVE PELIGRO OFRECE EL PUENTE DE «GUANINICUM», EN LA CARRETERA A SONGO

No es la primera vez que nos referimos al peligro—al grave peligro—que ofrece al viajero el «Puente de Guaninicum».

Pero es necesario que insistamos en ello, si quiera sea para atender al clamor de cuantos tienen que hacer viajes por la llamada carretera de Santiago de Cuba a Songo, La Maya, El Manguito y otros lugares de esa zona.

Y es necesario que insistamos, porque haciéndolo así puede que la Secretaría de Obras Públicas llegue a fijar su atención en lo peligroso de ese puente, y ordene sea reparado prontamente.

Para que pueda considerarse mejor la urgencia en su arreglo, baste con decir la importancia del cruce por esa vía de comunicación.

El puente sobre el Guanicum, río este de gran caudal, sobre todo en épocas de lluvia, cruza la llamada carretera—pues en verdad, ya no existe la que se hizo—que une a los citados pueblos, importantes todos por su gran comercio y sus ricas zonas cañeras y, además, porque es una vía de comunicación fácil para tomar el tren que va de esta ciudad a la de Guantánamo y pueblos circunvencinos.

Así, a grandes rasgos, la importancia de esa vía.

¡Ojalá que ello sirva para estimular a la Secretaría de Obras Públicas para que ordene una pronta reparación, amen de que andando el tiempo no registre la crónica roja algún lamentable suceso.

Rodríguez, Corresponsal.

ECOS SOCIALES DE MAYAJIGUA

En el central «Nela». Pedro Madrigal. Una niña. Enfermo

La festividad del pasado día ocho, fué dignamente celebrada en el vecino central «Nela», de Don Patricio Suárez Cordovés.

Primeramente la misa, oficiando el bien querido P. Féliz García Arnaiz, muy concurrida, en la bellísima capilla del central, donde se venera la imagen de la Purísima Concepción, se celebró, con una comunión extensa, asistiendo los vecinos de las colonias limítrofes y dándoles un desayuno más tarde a los mismos.

En la finca «La Vega», propiedad del culto y caballeroso comandante Alfredo Escudero, fué después atendido el corresponsal de «El Meridiano», de Caibarién, a quien debo los datos de la gran fiesta religiosa del «Nela», y que me encarga dé las más expresivas gracias a Don Alfredo, y Doña Rosa Aymé, su distinguida compañera, en ese hogar digno y austero donde reina como una reina querida Ana María Carvajal, toda gentileza y virtud, por las atenciones inmerecidas de que fué objeto.

Réstame sólo felicitar a las angelicales «cantoras» que acompañaron la misa, son ellas Anita Carvajal, Aurora y Clarita Martínez, ya que por referencias que cumplieron su cometido maravillosamente.

PEDRO MADRIGAL

En convalescencia ya, de la enfermedad que lo retuvo en cama, se encuentra mi deferente y estimado amigo; sus amistades que son incontables, no dejaron de interesarse diariamente por su estado.

A su lado, como una diligente enfermera, su joven esposa, Nievitas de las Casas, siendo su médico el doctor Javier Salvador y Carbonell.

Muy contenta de traer a mis notas la grata nueva de su restablecimiento.

UN NACIMIENTO

Los jóvenes consortes Pedro Sánchez y Flora Iturriaga besan complacidos una hermosa niñita, que, como regalo anticipado de Pascuas les llegó el día diez, a las once de la mañana.

Por ser amigos de toda mi consideración, les envío mis parabienes, deseándole a su hijita todo género de dichas, a su paso por la vida.

LUIS GOMEZ LUNA

Cerrando el capítulo de los amigos que han estado enfermos, cito al cumplido Luos, Jefe de Correos y Telégrafos que, ya se encuentra bien.

Aunque, al decir de Serviliano, y por insinuación del propio Luis, se halla: «so and so».

¿No es eso?

Teresa de Orozco,
Cronista Social.

SE ORGANIZAN DOS BAILES EN LA SOCIEDAD LICEO DE SAN ANT. DE RIO BLANCO

Dos bailes organiza el Liceo ode San Antonio de Río Blanco un grandioso festival bailable para la noche del 25 de Diciembre con la orquesta que dirige Ernesto Muñoz y el Sexteto «Agabama», por lo que se espera sea un rotundo éxito para nuestra sociedad, que no escatimando gasto alguno ha contratado a tan celebradas orquestas.

Para la despedida del año celebrará la aludida sociedad otro gran baile en la noche del 31 con un renombrado Sexteto de la capital.

REGRESO

Se encuentran ya entre nosotros la distinguida señorita Margot Díaz y el correcto caballero Ventura Canales, los cuales fueron sometidos a una operación de apéndice. Que pronto se encuentren completamente bien son los deseos del cronista.

Benito PALOMINO,
Corresponsal

ECOS ESCOLARES DE BANAGUISES

El cuadro de honor de la Escuela No. 6. Conferencias

Me complazco en publicar la relación de los alumnos de la Escuela número 6, bajo la dirección del señor Enrique Ramos, a quienes corresponden figurar, por su aplicación y conducta, en el «Cuadro de Honor» durante la semana comprendida del 1914 al 21 del actual.

Aula núm. 1: Edunrina Torres; Hilda Espinosa; María J. Armengol; Victoria Reyes; Félix Ortega; Benito Lavado.

Aula núm. 2: Olga Teresa; Angela Mariño; Flora Morales; Elisa y Lydia Torres; Manuel Alonso; Pedro Llabre.

Aula núm. 3: Hilda Corzo; Georgina Zulueta; Adelaida Padilla; Luis Gutiérrez; Roberto Peñalver; Raúl Rodríguez.

Aula núm. 4: Elba Hernández; Cira Mateo; Hilda Mendizábal; Enrique Armando Ramos; Rolando Montalvo; Roberto L. Chica.

Mi efusiva felicitación a los aducandos que se han hecho dignos de tan señalada distinción, así como al profesorado que tanto se afana por el progreso cultural.

ENTRE NOSOTROS

Ya se hallan entre nosotros los distinguidos y apreciables consortes Carmen Prieto y Juan Olivares, los cuales acaban de regresar de la urbe capitalina, de su feliz viaje de luna de miel.

Mi efusiva bienvenida a tan gentiles desposados.

LAS PROXIMAS CONFERENCIAS DEL DR. VITIER

Han despertado interés las conferencias que en la poética ciudad yumurina pronunciará el notable literato y esclarecido pensador, doctor Medardo Vitier, ex-Director de la Escuela Normal de Matanzas y uno de los valores positivos de la juventud que sabe poner bien alto el nombre de la Patria.

La serie de conferencias que ofrecerá tan preclaro pedagogo y eximio literato, se verá coronada por el más resonante éxito.

Mi felicitación por anticipado a tan prestigioso intelectual.

LA BIBLIOTECA DE LA ESCUELA NUMERO 6

El director del referido centro docente, me ruega llame la atención por conducto de las columnas del DIARIO a los amantes de la Escuela y del progreso cultural, que donen alguna obra, para enriquecer la modesta e inciuiente Biblioteca del aludido plantel.

Tienen la palabra, en primer término, los señores congresistas matanceros, que, indudablemente sabrán hacerse eco de necesidad tan sentida, para el afianzamiento de las instituciones patrias.

¿Caerá en el vacío?

«Lilas BLANCAS»

EL CEMENTERIO DE FLORENCIA

Fué medida la parcela de terreno donada. Noticias

En el poblado de Meneses puso fin a su vida de una manera trágica la señora Isabel Oquendo, dejando sumidos en la mayor aflicción a su esposo y once hijos. Reciban éstos y el querido joven de esta localidad Rodolfo Oquendo, hermana de la finada, mi sentida expresión de condolencia.

EL CEMENTERIO DE FLORENCIA

Enviado por el Gobernador señor Villena, estuvo en esta el ingeniero provincial señor Abelardo Castro, para medir la parcela de terreno de mil seiscientos metros donada la mitad y seiscientos metros, donada la mitad por el señor Merced Campanioni y la otra mitad adquirida por el Comité Pro Mejoras de Florencia.

Dicha parcela ha quedado lista para limpiarla y cercarla, en espera de que sea votado el crédito correspondiente por el Consejo Provincial4 Mientras tanto,, se gestionará de la Jefatura de Sanidad la autorización debida para el enterramiento de cadáveres.

UN BAILE

La Sociedad Liceo celebró su quinto aniversario con un baile que resultó magnífico. Los amplios salones se vieron colmados de bellas damitas y y elegantes jóvenes que hasta las últimas horas de la noche estuvieron participando de la fiesta. Fué amenizado el baile por una acreditada orquesta de Morón.

LA VELADA DEL DIA SIETE

Para conmemorar la luctuosa fecha en que perecieron estos dos héroes de nuestra independencia: Antonio Maceo y Francisco Gómez Toro y la de todos los cubanos que sucumbieron por la libertad de la patria, se celebró an el Liceo de Florencia una Velada que resultó muy lucida.

El programa constaba de varios discursos y recitaciones de poesías que fueron del agrado de la numerosa concurrencia que llenaba el salón. Helo aquí:

Discurso de apertura, por el señor Ramón Reyes. A mi Bándera, por la niña Ofelia Cepero. Al soldado invasor, por el niño Ovidio Cepero. A mi Patria, por la señorita Consuelo Moreira. 27 de Noviembre, por el niño Gilberto Cervantes. Nuestra Bandera, por la señorita Angelita Cepero. Discurso del señor Gabriel Puerto, por el señor Joaquín Lerma. La Huérfana de la Patria, por la señorita María Alberta León. Biografía de Maceo y versos a su memoria, por el señor Ulpiano Olloa. Discuso resumen, por el señor José García León.

El Corresponsal

ANUNCIESE EN EL Diario de la Marina

CARDENENSES

(Por Francisco González Bacallao)

LA NOCHE BUENA EN LA PLAZA AZUL

El Gran Cena-Baile del 24

Dí ya la noticia.

Y la ratifico hoy.

La única fiesta social en Cárdenas la noche del 24 de Diciembre será la que se ofrecerá en el hermoso y espléndido Balneario «Playa Azul» de Pedrito Luria.

Habrá gran cena.

Con baile además.

Según datos oficiales que he recibido, puedo decir que esa noch será allí de grato placer y de loca alegría.

Ya se piden mesas.

Por diversos parties.

El precio del menú por pareja será módico y el citado menú será exquisito rociado con los mejores vinos.

Habrá dos orquestas.

Orquestas de primera.

El recinto del Balneario estará decorado alegóricamente con relación a la Noche Buena que se celebra.

De todas partes irán familias.

Distinguidas familias.

Destácanse ya entre ellas varios grupos de Varadero, especialmente de la Colonia Americana que allí radica con el multimillonario Dupont.

De nuestra sociedad otros.

Todas conocidas.

Y sé también de parties de a capital que vendrán ese día a nuestro poético Varadero para gozar allí de esa noche de excepcionales encantos.

He de ofrecer más datos.

Los prometo!

LAS DAMAS DE SAN VICENTE

No descansan.

Ni un momento.

Presididas por mi gentil amiga la señorita María Adela Fernández, laboran por el éxito de su kermesse del 19 y 20 de Diciembre de San Vicente de Paul.

La darán en el Liceo.

Que se llenará!

Después de esa fiesta los pobres de San Vicente, se verán regocijados por las limosnas que recibirán.

Tendrán obsequios.

Para aliviar sus penas.

LA OBRA DE LOS DIEGUINES

Otra obra noble.

Digna de loa.

Instituida por Emiliano Marín Silva hace diez años, la llevó a la práctica siempre después de su muerte mi bondadosa compañera la señora María Luisa Toledo de Viladin.

Empezó ya.

Desde hace días.

Ha sido la primera Dieguina, Covadonga Fernández Font, un angel tierno encanto de los felices esposos señora Anita Font de Fernández y el señor Manuel Fernández que envió con sus donativos hermosa carta con frases de aliento para los niños asilados.

Marcha la obra.

¡Va adelante!

No dudo pues que esta vez los niños de los asilos tengan sus golosinas para pasar las Pascuas.

Coopere a esa obra!

Coopere cuanto antes!

A LA CAPITAL

Una ausencia.

Con carácter definitivo.

Partieron con rumbo a la Habana donde fijarán su hogar los jóvenes esposos señora María Isabel Fernández de Leal y Ramón Leal Pino, con sus lindos hijos.

Dejan esta sociedad.

Donde se les apreciaba.

Al dar cuenta de esa baja sensible de la citada familia, envíoles mi despedidoa.

Que es afectuosa!

Cordial y sincera!

Bodas de Plata en el Ctral. Chaparra

Las celebraron el Sr. Fco. Moreno y Sra. Los viajeros

Una atenta invitación de un estimado amigo, me llevó hasta su residencia la noche del martes. Me refiero al correcto señor Francisco Moreno, diligente empleado de la farmacia de esta localidad. Gran acontecimiento el que iba a celebrar: sus bodas de plata con la señora Emilia Horta. Muy grata fué la impresión que recibí a mi llegada. Totalmente invadida se encontraba la morada de los esposos Moreno-Horta, por una selecta concurrencia la que había sido invitada al efecto.

Gratas horas pasamos en aquella residencia, donde recibimos toda clase de atenciones. La concurrencia fué obsequiada repetidas veces. La parte musical estuvo a cargo del reputado sexteto chaparrero, que actualmente dirije el señor Antonio Ramírez. Reseñaré los nombres de las damas y damitas que asistieron: Blanca Arena de Espino, Isabel Milián de Rodríguez, Enedina Magariño de Betancourt, Aurelia Magariño de Becheran, Angela Suárez, Elvira Fornaris de Martínez, Matilde Proenza Vda. de Magariño. Señoritas, muchas fueron las que participaron de esta simpática fiesta. Daré principio con el nombre de Paquita Moreno, la que me atendió cumplidamente, durante mi estancia en la residencia de sus queridos padres, su hermanita Emilita Moreno, las hermanas Gloria y Angelita Abuin, la simpática y blonda damita María del Carmen Rodríguez, la agraciadas hermanitas Leovigilda e Idroilia Espino, Ana Rosa Machín, la encantadora trigueña Flor Angel Pérez, la graciosa jovencita Cuquita Rodríguez, Maximina Fundora, Georgina y Edelmira Fernández, María Rosa Gálvez, Aracelia González, Esperanza y Angela Montada, Evangelina Cabezas, Ursula González, el gracioso capullito Gloria de la Pera, la gentil amiguita Felipa Torres, la interesante Nena Rivera, Isabel Casanueva, Corina Díaz, la agraciada joven Angelina de la Pera, hermanas Ravelo, Leonor Sierra, Zoila Reyes, Zoila Norat.

Muy cerca de la media noche abandoné aquella morada ,no sin antes haberle expresada mis votos fervientes a los esposos Moreno-Horta, porque la dicha siga siendo su inseparable compañero.

PARTIDA

El lunes de la presente semana salieron para la capital de la República los estimados esposos Enrique Cárdenas, Jefe de Maquinarias de este Central, y Emilia V. de Cárdenas. Iban acompañados de sus queridas hijas, Emilita y Evelina y su futuro yerno el joven Ramoncito Santamarina. Este viaje fué por motivos de salud. Que obtengan resultados satisfactorios son mis mayores deseos.

PARA MAYARI

Hace breves días que salieron con rumbo al pueblo de Mayarí, la señora Delfina Relfín de Torrents, esposa de nuestro buen amigo el señor Carlos Torrents, empleado de la oficina central, su hermana Felicidad, sus hijitos y la señorita Mercedes Zarraluqui. Disfrutarán de una temporada en el referido lugar, en la agradable compañía de amantes familiares. Que la estancia que pasen por allá la sea muy divertida son los deseos del cronista.

REGRESO

Procedente de la Habana ha llegado a este central, el correcto señor Antonio J. Cabrera, persona muy querida en la sociedad chaparrense. Tan distinguido señor es propietario de la bien montada imprenta con que contamos. Asuntos relacionados con sus negocios lo llevaron hasta la urbe capitalina. Mucho nos alegramos de ver nuevamente entre nosotros al señor Cabrero.

VIAJE DE ESTUDIOS

El estudioso joven Antonio Cumplido se dirigió a la ciudad habanera, donde se propone continuar sus estudios de cirugía dental, que hace algunos años cursa. Que obtenga éxitos son nuestros mayores deseos.

El Corresponsal

Grato Compromiso de Amor en Abreus

Onomástico de bella damita. Visitas. Un fallecimiento

Noticias ciertas nos permiten asegurar que han contraido compromiso amoroso en Abreus la bella y amable señorita Corito Linares Suárez y el apreciado caballero señor Ismael Falla Rugama, alcalde municipal de este término y candidato a representante por esta provincia. La señorita Linares es hija amantísima de nuestro amigo el Comandante del Ejército Libertador y Presidente de la Cámara Municipal señor Domingo Linares Morfi y de la distinguida señora María Suárez de Linares. También podemos anticipad a nuestros lectores que esta boda se efectuará dentro de pocos meses.

Para ela existe gran animación en Abreus.

ONOMASTICO

Ha poco celebró su fiesta onomástica, la bella y simpática damita, nuestra amiga y compañera 1 señorita Esther Jorge Junquera. Con este motivo su morada se vió sumamente concurrida por sus nutmerosas amistades, las cuales le testimoniaron una vez más, el alto afecto que profesan a la bella damujina. Esa noche varios jóvenes de nuestra buena sociedad organizaron un asalto baillable en su residencia que resultó brillante y espléndido.

Por nuestra parte deseamos a esta buena amigo todo género de dichas y venturas.

ENTRE NOSOTROS

Procedente del poblado de Arriete donde reside, se encuentra entre nosotros por brve tiempo, un amigo de nuestra mayor estimación, el señor Camilo Hernández de Cárdenas, que fué antiguo vecino de Abreus, el cual desempeñó en aquella fecha interinamente la alcaldía por haber sido presidente del Ayuntamiento. Pertenece al Partido Liberal y desenvuelve sus actividades políticas allá en Arriete donde es un eficaz colaborador del político villareño y representante a la Cámara señor Elio Alvarez Ramírez. El señor Hernández es sumamente querido en toda aquella comarca por sus amigos y correligionarios.

Por nuestra parte deseamos para el amigo todo género de dichas y venturas.

JUAN CINTAS

También estuvo entre nosotros por breve tiempo, nuestro amigo el joven habanero señor Juan Cintas, alto empleado de la Secretaría de Gobernación, el cual en viaje de placer ha visitado en este pueblo a su prometida, la bella y culta señorita Adelaida Riquelme, directora del aula de Kindergarten en este puebo. También estuvo al lado de sus hermanos la distinguida señora Margarita Cintas de Quintna y el doctor Oscar Quintana, recto Juez Municipal de Abreus.

Por nueste deseamos al amigo Cintas grata estancia en el pueblo que baan el caudaloso y el poético Damují.

FALLECIMIENTO

Nos llega una nota triste y es el fallecimiento del señor Miguel Zamora, colono y entendido agricultor de esta comarca. El señor Zamora hombre honrado y trabajador deja constituido un hogar donde impera la honradez y la virtud. Su hacienda al otro lado del río Damuí, donde falleció el excelente ciudadano, se vió sumamente concurrida de numerosos vecinos tanto de aquel lugar como de Abreus, los cuales han testimoniado a los familiares del desaparecido el hondo afecto que sentían por 1 que en la tierra fué noble y caballeroso convecino.

A pesar de no pertenecer a este término, su cadáver recibió cristiana sepultura en el cementerio de este poblado, habiendo constituido su entierro una sentida manifestación de duelo en la que tomaron parte numerosos vecinos tanto de aquel lugar como de esta localidad.

Por este medio enviamos nuestro sentido pésame a todos sus familiares. Descanse en paz.

Serafín del Cueto LEIVA
Corresponsal.

NOTAS VARIAS DE NUEVA PAZ

Sentido duelo. Onomástico. Boda íntima. Clara Jiménez

En días pasados falleció víctima de cruel dolencia la virtuosa María Luisa Martínez.

Para sus sobrinos Angela Rosa Marañón y Celia Martínez mi pésame sentidísimo.

JUANITO PEREZ OTERO

Un niño monísimo hijo idolatrado del joven matrimonio Obdulia Otero y Juanito Pérez.

Celebró su santo el veintisiete; tuvo una fiesta por la tarde.

Hubo una piñata y otras diversiones que llenó de alegría a todos sus amiguitos.

Fiesta deliciosa, inolvidable.

ALEGRIAS DE UN HOGAR

Su primer hija.

Un sueño realizado, una dicha más en la vida.

Goce inmenso que sienten desde el día 16 de noviembre el estimado doctor Gabriel de la Torre y su bella e interesante esposa Josefina Gorgas.

Ya tienen designado el nombre Alina Josefina.

Reciban mi felicitación sus padres, cordial y afeceuosa.

LA PRIMOGENITA

De un joven matrimonio de Zoila Pino y Edmundo Cardiñas que ha hecho su aparición en aquel venturoso hogar, para colmar la dicha de esos simpáticos esposos.

Nació el jueves con toda felicidad la linda bebita que constituye toda la alegría.

Un beso para Marieta que así se llamará.

AURORITA PEREZ

Celebró su santo tan graciosa amiguita poseedora de muy bellos ojos.

Fué objeto de muchas y expresivas felicitaciones por parte de sus familiares amigos y admiradores.

Felicidades.

BODA

En la mayor intimidad contrajo matrimonio el día 3 mi querida hermana María Isabel Hernández y el estimado joven Manolo Torres.

Sean muy felices.

EL ULTIMO COMPROMISO

De plácemes una linda señorita.

Lolita Larrea fué pedida su mano por el distinguido joven Vicente Martínez.

Ante sus padres, formuló la petición a nombre del novio, el respetable caballero Francisco Barreras.

Mi enhorabuena a la simpática pareja.

OTRO DUELO

Dejó de existir en días pasados la apreciable señora Clara Jiménez.

Reciban mi condolencia sus hijos que hoy quedan llorándola inconsolables.

FIESTA EN HONOR DE NUESTRA SEÑORA DE GUADALUPE

Con gran brillantez se efectuó una misa solemne a toda orquesta, con sermón en la mañana del 12 festividad de la Virgen de Guadalupe, Patrona de México.

La parte musical fué acompañada por lindas señoritas que con sus dulces voces contribuyeron a darle mayor lucimiento a la fiesta.

E. D. M. Y.

Un Hogar de Duelo en Quiebra Hacha

Angel al cielo. Cumpleaños. Hogares dichosos. Saludos

Desde el pueblo del Mariel llega la triste noticia de haber volado al cielo un ángel terrenal en el que cifraban su inmenso cariño los apreciables esposos señora Enriqueta Villate y el estimado amigo Ladislao Vidal. Su tierna hijita les ha dado su eterno adiós dejándolos inconsolables.

Les dedico la expresión de mi condolencia por la irreparable desgracia que los aflige.

BELLAS AMIGAS

He tenido el gusto de saludar de pasada por este pueblo en viaje a Cabañas a la bella y elegante dama Alicia Alvarez de Lago y a su prima la simpática y hermosa amiga Eloína Alvarez, después de bastante tiempo que no tenía el gusto de hacerlo.

Con mi saludo que les reitero ahora, les expreso mi sincera admiración.

HOGARES DICHOSOS

Una hermosa niña venida a este mundo con toda felicidad, besan complacidos los jóvenes esposos María Sarracino y Jorge Cruz Tolosa.

—También los apreciables esposos Ana María González e Ignacio Pire permanecen muy jubilosos con la presencia en su hogar de una angelical niña.

Los felicito deseando a tan monísimos niños la más dichosa vida.

CUMPLEAÑOS

Nuestro querido amigo el distinguido joven Angelito la Serna, celebró su cumpleaños en días pasados.

Reciba el buen amigo, aunque tarde, nuestro afectuoso saludo.

MARIA TERESA SANCHEZ

De nuevo entre nosotros después de permanecer varias semanas en la vecina Villa de Guanajay, he tenido el gusto de saludar a tan apreciable y simpática amiguita nuestra.

Le reitero mi afectuoso saludo de bienvenida.

R. Fernández Pacheco,
Corresponsal

QUIEN siembra RECOJE
QUIEN SE ANUNCIA Vende
Diario de la Marina
PRADO 103. Tel. A-3333; A-2425

BRILLANTES FIESTAS EN HONOR A LA INMACULADA EN AMARILLAS

Se efectuaron en la Iglesia Parroquial, organizadas por las Hijas de María. Saludo. Valioso obsequio. On dit...

Por medio de estas líneas hago llegar, hasta Matanzas, mi afectuoso saludo a la distinguida señorita Pura Rivero, que celebró su onomástico el pasado martes.

A la ternura de su corazón une Pura el encanto de sus virtudes y lleva en los ojos una expresión de bondad cautivadora por lo cual conquista fácilmente los mas puros afectos.

No por tarde, dejo de hacerle llegar mis votos por su felicidad.

NUESTRA IGLESIA

De manera magestuosa y brillante se celebraron en nuestro templo grandiosas fiestas en honor de la Inmaculada Concepción, precedida de novenario solemne.

Organizadas fueron a su Patrona por las señoritas que formamos la Congregación de «Hijas de María», concurriendo todas las noches a nuestro templo un gran público que sintiendo gran devoción a la Purísima Virgen y alentados por la fe más pura elevaban sus preces hasta su sagrado trono desde donde parecía derramar los dones benéficos sobre la grey católica allí presente.

Estaba nuestro templo encantador, iluminado profusamente, luciendo el altar artístico adorno floral, muy bello, destacándose entre un marco de luces y flores la venerada imagen de la Virgen Santísima adorno que de modo magistral llevaron a cabo las señoritas Gloria Jiménez y Estrella Silvestre.

Asistieron casi todas las Hijas de María con su bonito uniforme y su medalla, las que entonaron dulces y melodiosas salves a la Virgen mientras depositaban ante su altar bellísimas y numerosas flores; formando además el coro las distinguidas señoritas Luisa Ibarreche, Nelia Sánchez María Fernández y Josefa Ojito cuyas melodiosas voces fueron muy celebradas, deleitando a los oyentes.

Un nuevo triunfo que se anota la Asociación de «Hijas de María» a los muchos que ha cosechado en el poco tiempo que lleva de fundada, triunfo que nos regocija y enorgullece.

Terminadas ya las fiestas en honor de la Santísima Virgen se encuentran ahora las «Hijas de María» muy activas y laboriosas confeccionado la Canastilla con que será obsequiado el niño pobre que nazca en los días de Navidad.

VALIOSOS OBSEQUIOS

El pasado lunes regresó de Matanzas la distinguida educadora señorita Amara Rivero, prima hermana de Salvador Rivero, muy querido subregente de nuestros talleres, fué portadora de un bellísimo y valioso «rosario» con que bondadosamente me obsequia la distinguida y noble dama Joaquina Rodríguez Vda de Rivero.

Tan linda y valiosa joya constituye para mi un inapreciable regalo, de mucho mérito y agradecida a tanta deferencia correspondo cumplidamente con mi sincero afecto.

Gracias, ¡muchas gracias!

ENTRE NOSOTROS

Se encuentra entre nosotros, procedente de la Habana el apreciable caballero Carlos Méndez.

Hemos tenido el gusto de saludarlo en nuestro hogar y le reitero mis deseos de que le sea grata su estancia en este pueblo donde mucho se le estima.

ON DIT

Según rumores el tiranuelo Cupido ha herido con sus dardos el corazón de una encantadora jovencita, gentil esbelta y bondadosa y un distiguido y apuesto joven que viene a este pueblo por temporadas.

Muy embuilados se les ve en nuestros paseos, adivinándose en su mutua satisfacción la ilusión que los embarga.

Otro idilio que nace: una jovencita bella y zalamera, de andar gracioso que parece atender con gusto (sin coquetería) los requiebros amorosos de un apreciable joven, alto y delgado, muy estimado en este pueblo que lo vió nacer.

Sorpresa causará la noticia de este idilio que permanece bajo la mas absoluta reserva ya que él es un joven retraido y discreto y que sólo por los mensajes secretos a mi llegados pudo dar esta incógnita.

Pero, contiúna las travesuras de Cupido y puedo anunciar otro idilio en que parece que será afortunado en sus pretensiones amorosas un distinguido caballero experimentado ya en los asuntos de amor y una señorita rubia, bella y muy formal; se dice que el fuego del amor prende en sus corazones llamados a fundirse al conjuro de dulces sentimientos.

En breve despejaré estas incógnitas.

Dra. A. López Calera. Cronista.

Un Próximo Baile en Ceiba del Agua

Se efectuará el día 24. Otro baile en Capellanías Saludo

Se efectuará el día 24 en los espaciosos salones de la señora Julia Fernández, frente a la parroquia de este pueblo, el tradiional baile de Noche Buena.

Tooará la popular orquesta que dirige el profesor Molina y el Sexteto «Pensamiento» de esa localidad.

FIESTA BAILABLE

Tuvo efecto la noche del domingo último en el espacioso salón del señor Quintiliano Ortega, en el barrio de Capellanías. Fué amenizada por el popular Sexteto «Pensamiento» de esta localidad que dirige el Señor Antonio González, resultando muy animada.

SALUDO

Recientemente tuve el placer de saludar en la residencia de los estimados esposos Alzola-Alvarez, a la bella y distinguida señorita Silvina Izquierdo, residente en la finca «Valdéspino».

DE AMOR

Han formalizado sus relaciones amorosas los amables y distinguidos jóvenes Clara González. Ambos pertenecientes a estimadas familias del barrio de Capellanías.

HOGAR DICHOSO

Lo es con el feliz nacimiento de una hermosa niño, el de los esposos Sara Abreu culta profesora de Instrucción Pública y José Valle, ex-comerciante de esta plaza.

Mi felicitación a los padres y para la niñita un venturoso porvenir.

ENFERMO

Se encuentra enfermo de bastante cuidado el señor Blanco Noa, residente en el barrio de Capellanías.

Mucho deseo que pronto se encuentre restablecido.

CAMBIO DE DOMICILIO

Recientemente trasladó su domicilio de la calle Maceo 10 para la de M. Gómez 30 en esta localidad, la respetable y distinguida señora Juanita Ortiz viuda de León.

Mucha prosperidad le deseo.

Francisco Guia.
Corresponsal.

FIESTA EN HONOR DE LA VIRGEN DE GUADALUPE EN SAN JOSE DE LAS LAJAS

En el colegio de Jesús, María y José, de San José de las Lajas, dirigido por la entusiasta comunidad de Hijas del Calvario, se celebró el día 12 solemne fiesta a su venerable patrona la Virgen de Guadalupe.

A las 8 a.m., misa cantada por las Madres de dicho plantel, y varias señoritas de la localidad. Ofició en la misa nuestro muy querido Párroco.

Recibieron en este día la primera comunión catorce niñas; a la terminación de este hermoso acto entonaron preciosos cánticos, a Nuestra Señora de Guadalupe.

A las 3 y media p.m., asistieron numerosas personas para celebrar la hora santa, acto conmovedor. Después entonaron las abnegadas Madres Hijas del Calvario el Himno Mejicano.

El día anterior fueron bautizados ocho niños, para recibir la primera comunión.

Que la Virgen de Guadalupe siga protegiendo a este piadoso plantel, son nuestros deseos.

Víctor Montalvo,
Corresponsal.

DE SANTIAGO DE LAS VEGAS

Ten Cents Teatral. Exito de esta empresa. Cuadro moderno

Bajo la gerencia del activo joven de está localidad señor Francisco Alvarez, el «Teatro Minerva» de la Colonia Española acaba de inaugurar una temporada de cine, y variedades que promete ser un triunfo.

Acoplándose a las necesidades de nuestra localidad, el espectáculo ha sido colocado al alcance de todas las fortunas, y el público viene correspondiendo con mucho entusiasmo.

Las mejores películas de las casas distribuidoras más afamadas de la Capital han sido proyectadas últimamente en el Teatro «Minerva», y se anuncian otras de muchísimo cartel como es «La Segunda Esposa»; con Conrad Nagel y Lila Lee; «Los Claveles de la Virgen», por artistas españoles tan brillantes y universalmente conocidos como la sin igual Imperio Argentina y «En Cada Puerto Un Amor»; que ha sido el último «suscés» de la pareja de «El Presidio», el famoso José Crespo y Juan de Landa, con la encantadora y sublime actriz del lienzo Conchita Montenegro.

El domingo, en tarde y noche se proyectaron dos celuloides de formidable intensidad: «Entre Noche y Día», entretenida y trágica producción que pone de relieve la escabrosa vida del delito y el fraude, en las grandes capitales, y además «La Tempestad», cuyo argumento gira alrededor de un drama de la Rusia pre-soviética. En esta cinta realiza una labor ejemplar el famoso actor americano John Barrymore, destacándose la producción por el magistral movimiento de masas, que toman parte en la misma.

El público premió los esfuerzos de la empresa llenando la amplia sala del teatro en los tres turnos. Legítima recompensa que tiene muy bien ganada la regencia, como hemos dicho, a cargo del distinguido santiaguero «Panchito» Alvarez.

Anuncia la empresa magníficos contratos para proyectar todos los estrenos de las últimas películas que han sido lanzadas al mercado, y a no dudarlo, deduciendo de sus actividades actuales, corresponderá como merece a la acogida que le viene dispensando el pueblo santiaguero.

EL CUADRO MODERNO

Recientemente constituída, esta organización teatral, integrada por varios elementos de la localidad aficionados al teatro, viene cosechando triunfos muy apetecibles. La semana pasada fué llevada a la amplia escena del magnífico teatro del Centro de Instrucción y Recreo, el laureado drama de Marcelo Salinas titulado «Alma Guajira», cuya reprise está anunciada para mañana en el mismo Teatro.

Posiblemente también será llevado al palco escénico del «Minerva» a petición de la empresa la obra cautiva al público santiaguero, y su estreno por el cuadro fué un clamoroso éxito.

El aplaudido conjunto tiene en ensayo el siempre rejuvenecido drama de Joaquín Dicenta titulado «Juan José», y cuenta en su repertorio con obras modernas tan finas e intensas como «Mamá», de Martínez Sierra, y otras.

No deben desmayar los jóvenes del Cuadro Moderno, que tan generosamente han sido estimulados por el público inteligente de la localidad.

F. SIMON.
Corresponsal.

M.E.C.D. 2016

ALQUILERES

MURALLA número 83 y número 85. Magníficos altos. Para más informes por los Telfs. M-9093 y A-3498.
A1 55645 4-3 En.

ALQUILAMOS CASAS modernas, bien situadas, Habana y Luyanó, de 16, 25 28, 30, 35, 40 pesos. Llame al U-5215, que le informaremos. Ferretería Belascoaín esquina San Rafael.
A1 56222 8-1 Dic.

CALLE VILLEGAS número 76, bajos, entre Teniente Rey y Muralla. Se alquila casa, sala, seis cuartos, comedor, cocina, baño, $55.00. F-1183.
A1 55350 2-17 Dic.

ANIMAS 127: Se alquilan los altos compuestos de sala, comedor, cinco habitaciones, bano, cocina y terraza al fondo. Precio: $45.00. Informan: Bufete de Arellano. M-3936.
A1 55790 5-19 Dic.

ANIMAS 137, (bajos), sala, saleta y tres cuartos. Informan en Aguila 213, peletería «La Horma Grande».
A1 56492 10-16 Dic.

INDUSTRIA 53, primer piso, próximo parques, tranvías ambas esquinas, sala, saleta, 4 cuartos, comedor, al fondo, baño completo, cuarto criados, servicio. $55.00. La llave piso principal, izquierda.
A1 56447 10-16 Dic.

LEALTAD 101
Bajos, sala, comedor, tres cuartos, baño intercalado, servicio criados, patio, traspatio, moderna, a familia de moralidad, café «Vista Alegre». U-1896 U-6862.
A1 56308 9-19 Dic.

SE ALQUILA una casita en Belascoaín número 7, letra C, por Animas, independiente. Informan en la bodega. Teléfono U-6877.
A1 56291 8 dic 16

MERCED 3: Se alquila una casita compuesta de sala, comedor, dos cuartos, servicio sanitario, ducha y patio. Precio: $20.00. Informan: Bufete de Arellano. M-3936.
A1 55792 5-19 Dic.

SE ALQUILAN los altos de Esperanza 59 entre Antón Recio y San Nicolás. La llave en la bodega. Informan teléfono A-9753.
A-1 55943 6-21 Dic.

PRADO 107. Se alquilan los pisos principal y segundo, junto o separado. Se compone cada uno de sala, recibidor, ocho habitaciones amplias, baño, hall, comedor, cocina; propio para asociación o club. Precio, $100 cada uno. Informan, Bufete de Arellano, M-3936.
A1 55793 5 dic 19

A-2. Vedado y Príncipe

VEDADO: Modernos altos, con cuatro cuartos y demás comodidades, en Quinta esquina F. y Quinta número 29-D., entre F. y G. Informan: Telf. F-6513.
A2 57164 15-20 Dic.

VEDADO: B-2, alquilo modernos, espaciosos bajos,. Jardín, portal, sala, saleta, seis cuartos, patio, traspatio, comedor al fondo, gran baño; altos, terraza, sala, saleta, cuatro grandes cuartos, servicio criados. Muy baratos. F-4479.
A2 57072 14-19 Dic.

SE ALQUILAN los altos de F-198, entre 21 y 23, compuestos de sala, saleta, comedor, seis cuartos, dos cuartos de baño completos, cocina, pantry, despensa, comedor de criados, dos cuartos de criados y garage. La llave en los bajos. Informan: 27 número 91. Telf. F-5321.
A2 57008 14-24 Dic.

ALQUILO en 21 y 4, altos de esquina, con sala, recibidor, comedor, tres grandes habitaciones, baño intercalado, cuarto y servicio de criados La llave en la bodega. Informan, teléfono F-6095.
A2 57100 14 dic 17

SE ALQUILAN los bajos, calle 4 número 14, entre Calzada y Quinta. Modernos, acera de la sombra, jardín, portal, sala, recibidor, comedor, cuatro cuartos con closets, dos baños completos intercalados, pantry, cocina. cuarto y baño de criados; entrada independiente para el servicio. F-5969.
A2 57102 14 dic 19

VEDADO. Se alquila casa calle seis número 183 entre 21 y 23. Informan, teléfono F-1964.
A2 57078 14 dic 17

VEDADO. Bajos modernos, muy rebajados. $55. Calle 15 número 441, entre 8 y 10, teléfono F-3869.
A2 57084 14 dic 19

CALLE 21 ENTRE J. e I., alquilo preciosos altos Renacimiento Español, sala, tres habitaciones, baño, comedor, cocina gas. Precio: $30.00.
A2 56954 14-20 Dic.

PISO ALTO: Acabándose de arreglar y pintar, calle 27 número 425, entre 4 y 6, Vedado, cuatro cuartos, garage, etc. Llave en los bajos. Más informes: M-7245.
A2 57042 14-18 Dic.

ALQUILO CASA: Quinta, entre A. y B., Vedado, sala, comedor, dos cuadras, baño, cocina gas, cuarto criados, portal, jardín. Precio: $27.00. Informan, bodega. Telf. F-6228.
A2 57049 14-22 Dic.

CALLE K., entre 21 y 23, edificio Reigada. Alquilo casitas con luz, jardín, portal, sala, cuarto, baño, cocina. Precio: $16.00.
A2 56953 14-20 Dic.

CALZADA Y SEIS, Vedado. Alquilo espaciosos altos, con siete cuartos, tres baños, sala, comedor, servicio criados independientes, garage dos máquinas. Informan, bajos.
A2 56977 14-20 Dic.

VEDADO: 23 número 352, hermosos altos, seis habitaciones; Paseo 25 altos, siete habitaciones; Paseo 226, cinco habitaciones, todas con servicios completos. F-5224 A-1796.
A2 56753 12-27 Dic.

SE ALQUILA en el Vedado calle F y 27 un moderno y amplio chalet.
A-2 56700 12-18 Dic.

ALQUILER REAJUSTADO: $20.00, calle 17, esquina 16, modernos, ventilados altos, sala, dos habitaciones, cocina, baño. Llave, bodega. Informan: Telf. FO-7660.
A2 56989 14-29 Dic.

ALQUILO altos, K 166, entre 17 y 19, compuesta de terraza, sala, comedor, cocina, baño, cinco habitaciones grandes ,cuarto y servicio criada. Informes, K 166, bajos. F-4758.
A2 56853-54 13 dic 20

VEDADO
Alquilo magnífica residencia situada en lo mejor y más alto y para numerosa familia, se está acabando de desocupar. Llame F-3122 y le darán cuantos informes necesite.
A2 56867 13 dic 17

VEDADO: Alquilo chalecito moderno, en la calle Tercera entre E. y F., con jardín, portal, sala, gabinete, comedor, cocina y cuarto con servicio de criados en los bajos y terraza, cuatro habitaciones y dos baños en los altos. Informan: Manzana de Gómez 240. Telf. A-4893.
A2 56729 12-20 Dic.

EDIFICIO CALLE H., número 184, entre 23 y 21, Vedado, casitas con todo confort, al estilo americano, para familias distinguidas. Alquiler razonable. Informes, el portero.
A2 56784 12-19 Dic

ALQUILO: 19 entre Paseo y A., Vedado, bajos modernos, jardín, portal, sala, comedor, tres habitaciones, baño intercalado, cocina y calentador de gas, cuarto con servicio criados. Informan: Manzana de Gómez 240. Telf. A-4893.
A2 56724 12-20 Dic.

SE ALQUILAN
Los altos modernos, compuestos de sala, dos cuartos, comedor y cuarto de baño completo, agua abundante, fría y caliente. Informan: Zapata y 2. Telf. F-6265.
A2 56587 11-16 Dic.

VEDADO: Calle F., entre Línea y Nueve. Se alquila casa de dos plantas con portal, hall, sala, comedor, cocina, pantry, cuarto y servicio de criados en la planta baja, y en la alta, hall, cinco cuartos, baño intercalado. Tiene garage. Informan: Rosales y Lavedán. Departamento de Administración de Bienes. Telf. M-6947.
A2 56139 8-18 Dic.

ALQUILERES

VEDADO, 15 entre A y Paseo. Cinco habitaciones y demás comodidades acera de la sombra, bajos. Abierta de 9 a 6. Informarán FO-2980, A-2736.
A-2 56767 12-17 Dic.

SE ALQUILA calle 6 núm. 5 entre 5a. y Calzada, Vedado, la preciosa casa moderna y cómoda. Informes y llaves al lado núm. 3.
A-2 56699 12-20 Dic.

ALQUILER REAJUSTADO: $30.00, calle 21, esquina 14, modernos, ventilados altos, sala, comedor, tres habitaciones, cocina, baño intercalado, calentador. Llave, bodega. Informan: Telf. FO-7660.
A2 56988 14-29 Dic.

VEDADO: Alquilo los altos de la casa calle 14 número 181, entre 19 y 21, a una cuadra del tranvía. Informan: Telf. F-6051.
A2 56703 12-18 Dic.

VEDADO, altos, calle 8 209 entre 21 y 23. Sala, saleta, 3 habitaciones, baño, comedor, cocina, otro cuarto con servicios en el alto. Se puede ver de 2 1-2 a 5. Telf. F-2697.
A2 56675 11 dic 18

ALQUILO bajos, 23 número 14 esquina a I, con portal, jardín, sala, dos cuartos, baño intercalado, comedor, cocina, cuarto criados y patio.
A2 56660 11 dic 17

VEDADO: A $15.00. Alquilo casitas nuevas, con sala, comedor, cuarto, cocina gas, servicio y patio. 5a. 76, entre A. y B.
A2 56590 11-16 Dic.

VEDADO: Todo barato. Alquilo casas altas y bajas, modernas, calle 20 y 15, y al lado, apartamentos altos, esquina; tienen todas comodidades. Llaves en la bodega. Telf. F-6250.
A2 56589 11-16 Dic.

EN LO MEJOR del Vedado. Se alquilan dos hermosos primeros pisos en el edificio de 17 y 12; otro en 12 y 11. Informes: Telf. F-6035.
A2 56417 10-16 Dic.

VEDADO: K-195, fresca casita interior, portal, sala, comedor, dos cuartos, cocina, baño, patio. $23.00. Informan en la misma, de 1 a 5.
A2 56446 10-16 Dic

VEDADO: Alquilo 10 entre 17 y 19, número 160, casa cómoda, toda a la brisa. Informan en la misma.
A2 56479 10-19 Dic.

SE ALQUILA: 19 entre 8 y 10, número 480, cerca Colegios Alemán y Teresiano. Casa acabada de fabricar, cuatro cuartos, cuarto criados, dos garages. Informes: F-5318.
A2 56505 10-17 Dic.

SE ALQUILAN los bajos de la casa calle F., entre 11 y 13, número 18-A. Informan, en 17, entre 4 y 6, número 421, altos.
A2 56365 9-17 Dic.

ALQUILO moderno bajo en Once número 269, entre E. y D., Vedado, cuatro dormitorios con closet, comedor, baño intercalado, pantry, dos cuartos de criados y garage. Informes: Obispo 16.
A2 56781 12-19 Dic.

G. NUMERO 23, entre 17 y 19. Alquilo la fresca y espaciosa casa compuesta de sala, saleta, 5 cuartos, comedor al fondo, servicio completo, patio y traspatio. Informes: Sr. Zaldo y Cía., Cuba 76 y 78. Telf. A-8903.
A2 56352 9-17 Dic.

VEDADO: Calle Tercera número 467, entre 10 y 12. Se alquila casa, jardín, portal, sala, dos cuartos, comedor, cocina, baño, $17.00. F-1183.
A2 55349 2-17 Dic.

VEDADO: Se alquilan los altos de la casa calle 21 número 471, entre 12 y 14, compuestos de sala, comedor, tres cuartos, baño intercalado, cocina y servicio de criados, construcción moderna. Informan: Telf. M-6947. Llave en los bajos.
A2 56138 8-18 Dic.

19 Y L., PISO PRINCIPAL, muy amplio, frescos, terrazas dos lados, saleta, sala, seis grandes habitaciones, tres baños, comedor, espaciosos departamentos fondo, garage. Informan en los bajos. $170.00.
A2 56445 10-16 Dic.

ESPLENDIDOS bajos modernos, jardín, portal, sala, recibidor, tres grandes cuartos, baño intercalado, lavadero y demás servicios. 21 número 283, entre C. y D., Vedado.
A2 56009 7-17 Dic.

VEDADO: Se alquilan los altos de la casa Villa Berta situados en B., esquina a 25, compuestos de terraza, sala, recibidor, comedor, seis cuartos de familia, cuarto de baño, pantry, cocina, cuarto y servicio de criados, muy frescos y ventilados. Precio rebajado a $65.00. Informan en la Notaría de Arellano y Recio. Telf. M-3936.
A2 55184 1-16 Dic.

A-3 Cerro y Palatino.

SE ALQUILAN los altos de Cañongo 7-X., Cerro. La llave en los bajos. Informan: I-2566. Precio: $18.00.
A3 57204 15-18 Dic.

SE ALQUILA una casita de sala, comedor, dos cuartos, servicios y patio, moderna, 15 pesos. Manila 18, Cerro. Telf. I-6148.
A3 57003 14 dic 17

CERRO. Se alquilan dos casas en la calle Zaragoza 24 G y 24 I, por Peñón 2 habitaciones, sala comedor, cocina, patio, servicios, precio $16 cada una.
A-3 55879 5-25 Dic.

ALQUILO Mariano y Domínguez, preciosos altos en $22. $31 garantía. Sala, 3 cuartos, servicios completos. Palao.

SANTA TERESA y Cerro 584, hermoso alto. Sala, comedor, 2 cuartos y comodidad $18, garantía $7. Bodega llave y trato, otros más muy cómodos, baratas. Mariano 1½ Palma, Piñera y Mariano tratan.
A-3 56771 12-17 Dic.

ALQUILO, Clavel 2½, entre Lombillo y Piñera. Portal, sala, 3 cuartos, comedor, baño, cocina, patio grande, en $20. Llave al lado. Informan San Francisco 55, altos, U-4742.
A-3 56804 12-18 Dic.

CERRO 601
Esquina a Patria. Alquilo ventilado chalet, propio numerosa familia, sociedad, colegio, etc. Sala, recibidor, 7 dormitorios, dos baños completos, comedor al fondo, garage, buen patio. Llaves, botica esquina. Informes, U-4296.
A3 56549-50 11 dc 19

CERRO: Alquilo casas cómodas, independientes, más baratas que nadie, son nuevas; las hay interiores y exteriores. Primelles 81. Vista hace fe; tienen guaguas por su frente.
A3 56592 11-17 Dic.

SE ALQUILAN casitas independientes con sala, cuarto, patio, servicios y cocina, $10.00, Magnolia, Pasaje «Cogul», entre Buenos Aires y San Antonio. Informan al lado, letra A., Fábrica Confituras.
A3 56183 8-17 Dic.

CERRO. Se alquilan dos casas en la calle Zaragoza 24 G y 24 I, por Peñón. dos habitaciones, sala, comedor, cocina, patio, servicios, precio $16 cada una.
A-3 55879 5-25 Dic.

A-4. Marianao y sus Repartos

SE ALQUILA magnífica residencia, en el Reparto Miramar, Primera Avenida esquina 8, amueblada o sin muebles. Informan: FO-3320.
A4 57123 15-18 Dic.

MARIANAO: Alquilo casa moderna, $20.00, portal, sala, comedor, dos cuartos, lavadero, Avenida Quinta y 7. Tranvía próximo, «Playa-Buenavista», San Miguel 4, «Ariete». Díaz. M-4141.
A4 57137 15-23 Dic.

ALQUILO, Miramar, Séptima Avenida entre 26 y 28, amplia casa con 8 habitaciones, con closets, 3 gabinetes, 3 baños, garage para dos máquinas, cuartos para chófer y criados. Informes y llave en la misma.
A4 57108 14 dic 17

REPARTO ALMENDARES: 5 entre 8 y 10, alquilo hermosa residencia decorada, jardín lateral, portal, sala, recibidor, galería, comedor, cuatro cuartos, pantry, closet y traspatio, árboles frutales. $50.00. Informes: I-5090
A4 56958 14-19 Dic.

SE ALQUILA EL CHALET de Quinta Avenida y Séptima, reparto Buenavista, con muchas comodidades. La llave, en la esquina. Informan: Telf. F-4782
A4 57009 14-17 Dic.

LOS ECONOMICOS DEL DIARIO LOS LEE QUIEN PUEDE PAGAR

ALQUILERES

GENERAL LEE Y REINA, Quemados, Marianao, casa cuatro cuartos altos, comedor, garage, etc.; planta baja, acabada construir. Informes: M-2863 F-2124. Llave: General Lee 3.
A4 56741 12-22 Dic.

CHALET
PARADERO RABEL
Portal, jardín, sala, comedor, 11 cuartos, 2 baños, lavandería, garage.
$75.00
THE TRUST COMPANY OF CUBA
Departamento de Bienes
Obispo 53 M-6917
A4 56515-56517 10-20 Dic.

SE ALQUILA regio chalet de dos plantas en Avenida 11 y calle 10, Ampliación de Almendares, está todo regiamente amueblado, gusto, comodidad, confort. Cerca del hotel Almendares y campos de golf. Puede verse todos los días de 8 a. m. a 5 p. m. Telfs. FO-1997 y U-3987.
A4 56878 13 dic 16

CASA ALMENDARES
CUARTOS Y GARAGE, $35.00
Se alquila la casa Avenida Siete esquina a la calle 11, en Ampliación de Almendares, con jardín, portal, sala, comedor, tres habitaciones, baño intercalado, cocina, garage y servicio de criados. Puede verse a todas horas. Informan, A-6906.
A4 C T 8 dic 18

SE ALQUILA: Casa Steinhart entre Medrano y Robau, en Buen Retiro, Marianao, en la línea del tranvía, cinco cuartos, 3 baños, moderna, garage y servicio para criados. Informan: FO-7850.
A4 56355 9-16 Dic.

AVENIDA 10: Entre las calles 9 y 10, Ampliación de Almendares: Se compone de sala, recibidor, tres cuartos, baño, comedor, cocina, cuarto y servicio de criados. Precio: $35.00. Informan: Bufete de Arellano. M-3936.
A4 55791 5-19 Dic.

REPARTO ALMENDARES: C. y Fuentes, esquina de fraile, sala, comedor, cinco cuartos, dos baños y uno de criados, cocina, jardín, portal y garage. $45.00. Informes, al lado. FO-1063.
A4 56563 11-19 Dic.

A-5 J. del Monte y Víbora.

ALQUILO LA BONITA y fresca casa de San Mariano letra A., portal, sala, recibidor, dos habitaciones con baño intercalado, cocina y patio. Informan: A-4865.
A5 57185 15-90 Dic.

SE ALQUILA en 16 pesos la casa Calzada de Jesús del Monte 213, entre el Puente de Agua Dulce y Arroyo Maboa, compuesta de sala, comedor, tres cuartos, cocina y patio. Las llaves, barra enfrente. Informan: M-3741.
A5 57173 15-21 Dic.

SE ALQUILA: Armas 123, altos, entre San Francisco y Milagros, Reparto Lawton, compuesta de sala, recibidor, comedor, dos cuartos, cocina y baño completo. Informa: Luis González. U-1157.
A5 57026 14-20 Dic.

ALQUILO casa moderna, fresca, pintada recientemente, una cuadra de la Calzada, Milagros 32, entre Delicias y Buenaventura, Víbora, portal, cuatro habitaciones, sala amplia, recibidor, saleta de comer amplia al fondo, baño completo, servicio de criados, patio, traspatio. Alquiler reducido. Informes, Belascoaín 14. Telfs. U-5158, U-1505.
A5 57079 14 dic 19

$18.00. REPARTO BATISTA. D. número 9, esquina a 9, cielo raso, portal, sala, dos cuartos, comedor, baño intercalado. Tranvía al frente. Llave, bodega. Telf. M-2330.
A5 57039 14-17 Dic.

VIBORA. En $22, alquilo Dolores 25, entre Lawton y San Anastasio, cerca tranvía, sala, tres habitaciones, baño, comedor, patios. Llave, bodega. Informan, F-3959.
A5 56870 13 dic 17

VIBORA, $30 alquilo bajos y altos, Milagros 16 entre Calzada y Delicias, sala, saleta, tres habitaciones, comedor. Llave allí. Informes, F-3959.
A5 56868 13 dic 17

VIBORA. Lujosa residencia, Milagros esquina Bruno Zayas, pisos mármol, siete habitaciones, tres baños, hermoso comedor, garage. Véala 8 a 5. F-3959.
A5 56869 13 dic 17

CALZADA DE LA VIBORA esquina Genaro Sánchez, frente al Paradero Havana Central, piso alto, moderno, sala, hall, dos cuartos, terraza y servicios. La llave en la misma. Informes: A-6420.
A5 56787 12-19 Dic.

ESTRADA PALMA 65, entre O-Farrill y Lagueruela, Víbora, sala, comedor, tres cuartos y cocina. La llave en el número 57. Informes: Obispo 16.
A5 56785 12-19 Dic.

MILAGROS B., casi esquina Calzada de la Víbora, portal, sala, comedor, tres cuartos, patio y servicios. La llave en la ferretería. Informes: Obispo 16.
A5 56776 12-19 Dic.

PARRAGA 1, entre Luis Estévez y Estrada Palma, Víbora, jardín, portal, sala, cuatro cuartos, comedor, cocina y baño, cuarto y servicio criados, traspatio con árboles. Llave en la misma. Informan: Obispo 16.
A5 56779 12-19 Dic.

CHAPLE número 4. Casa moderna, dos plantas, portal, sala, recibidor, comedor, cocina y patio en los bajos; cinco cuartos, hall, baño completo en los altos. Cuarto y servicios de criados. Llave e Informes en el Telf. I-6015.
A-5 56868 12-16 Dic.

VIBORA: Alquilo casa jardín, portal, patios, sala, comedor, dos cuartos, intercalado, $20.00, Alcalde O-Farrill 14 entre Estrada Palma y Luis Estévez.
A5 56761 12-16 Dic.

ALQUILO: Casa moderna, Avenida Chaple y Diez de Octubre, portal, sala, cuatro cuartos, saleta, comedor. buen patio.
A5 56734 12-20 Dic.

ALQUILERES

VIBORA: Punto magnífico, alquilo casa corta familia, independiente, acera brisa, $17.00, y dos departamentos altos, $12.00, buena comunicación. Informes: I-1823.
A5 56713 12-16 Dic

ALQUILO UNA CASITA $14.00; tiene sala, dos cuartos, comedor, cocina, servicios: otra, $13.00, con luz, calle Lagueruela número 47, entre 3a. y 4a.
A5 56588 11-16 dic.

SE ALQUILA: La casa Marqués de la Torre 5-C., a una cuadra de Toyo, sala, comedor, tres cuartos, baño, cocina, patio. Informan: A-1091.
A5 56678 12-18 Dic.

DIEZ de Octubre 717, se alquila, sala, 4 cuartos, portales, dobles servicios, entre Josefina y Gertrudis. Informan Galiano 54. Telf. A-4655.
A5 56676 11 dic 16

JESUS DEL MONTE: Alquilo cómodas y grandes casas de $15.00, en adelante, con tres habitaciones, sala, comedor, Ensenada 16, frente Santa Ana, bodega del Pasaje.
A5 56594 11-17 Dic.

ALQUILO CASA 20 metros, Jesús del Monte, con sala, saleta, dos cuartos y demás servicios. Llaves, bodega, Jesús del Monte y Municipio. Telf. X-2235.
A5 56519 10-18 Dic.

CASI REGALADAS: Alquilo modernas casas en la calle Vega, entre Serafines y Tamarindo, frente a «La Ambrosía». Informa, la encargada y por Telf. FO-3271.
A5 56526 10-16 Dic.

JESUS DEL MONTE 59, cerca Esquina Tejas, amplio primer piso, cuatro habitaciones, demás comodidades. Precio de situación. Informan: Muralla 111. A-7468.
A5 52202 8-16 Dic.

SANTA CATALINA 37, entre San Anastasio y Lawton, se alquila fresca casa, portal, sala, saleta, tres cuartos, comedor al fondo, baño, cocina, pasillo lateral, patio y traspatio. $30.00. La llave al lado.
A5 56448 10-16 Dic.

YA POR SOLO 10 pesos con luz, casitas interiores, independientes, a media cuadra de la línea de Santos Suárez, Figueroa 21, entre Santa Catalina y Milagros.
A5 56199 8-18 Dic.

ALQUILO: Goicuría 76, entre Milagros y Libertad, nueva, jardín, portal, sala, saleta, tres habitaciones; otra criados, comedor, cocina, traspatio, garage. $40.00. Telf. I-1603.
A5 55323 2-26 Dic.

A-6. Concha y Luyanó.

SE ALQUILA: En Luyanó, Juan Alonso 5-A., magníficas casitas, con portal, sala, comedor, habitación, patio etc., $16.00. Informan: A-9922.
A6 57209 15-18 Dic.

ALQUILO casitas a 12 y 11 pesos, en Cueto entre Arango y Municipio, 2 cuartos, cocina y baño, patio con luz, llaves en el 19. Informan, Municipio 15 B.
A6 57063 14 dic 19

ALQUILO EN CONCHA y Velázquez, casa compuesta de sala, comedor, tres habitaciones, baño y cocina. Informa: Luis González. U-1157.
A6 57027 14-20 Dic.

ALQUILO casas completas, con luz, dos y tres departamentos, a $10, $11, $12. Luyanó 134, teléfono M-3159.
A6 57104 14 dic 17

SE ALQUILA: En Concha y Guasabacoa, bajos modernos con portal, sala, dos habitaciones, cocina y servicios, rebajados a $20.00. Informan: Manzana de Gómez 240. Telf. A-4893.
A6 56731 12-20 Dic.

A-7. Sto. Suárez y Mendoza.

SANTOS SUAREZ: Se alquila la casa Santa Emilia 50, portal, sala, saleta, dos cuartos, servicios, $20.00, con línea por el frente. Llaves, bodega. Informes: F-4393.
A7 57184 15-21 Dic.

ALQUILO MODERNA casa, Avenida Paz 31 altos, sala, comedor, hall, dos cuartos, cocina para gas y carbón, baño modernísimo, terraza y balcón. Precio de situación. Telf. I-4793.
A7 57144 15-23 Dic.

SE ALQUILA la espléndida casa Patrocinio, esquina a Juan Delgado, de dos plantas, con más de mil varas de terreno. La llave en la misma, de 9 a 11 y de 1 a 5. Informan en el edificio «Bacardí», Departamento 601, Telf. M-9547.
A7 57142 15-19 Dic.

ALQUILO CASITA moderna, propia para matrimonio, acabada de pintar, con sala, cuarto, cocina, patio, servicios, luz y azotea, $12.00. Informan: Calle Lacret, letra I., entre Cortina y Figueroa.
A7 57119 15-23 Dic.

$30.00: ALQUILO, San Benigno 57 casi esquina a Correa, portal, sala, saleta, cuatro habitaciones, comedor, baño intercalado, dos patios y servicio criados. Llave frente, número 52, altos. Informa: La Regente. A-4376.
A7 56835-36056 14-24 Dic.

ALQUILO los altos Tamarindo 70, 5 habitaciones, sala, saleta y servicios, precio de situación. $25. Teléfono M-3159.
A7 57105 14 dic 17

ALQUILO muy baratos los modernos bajos de San Bernardino 35, a media cuadra del tranvía, portal, sala, recibidor, comedor, tres habitaciones, baño intercalado, servicio criados, garage, agua fría y caliente. Informan, Casa Miguélez, teléfono A-2873.
A7 57095 14 dic 17

SAN BERNARDINO 24 entre Durege y Serrano, a dos cuadras tranvía, a una de la guagua, casitas con luz, servicios completos, sala, cuarto, comedor, todo moderno, $12 y $14, $15, $18.
A7 57097 14 dic 17

SANTOS SUAREZ: Precioso chalet, $33.00, zaguán, sala, saleta, lujoso baño, comedor, tres cuartos, cocina, calentador, Mayía Rodríguez 6, altos. La llave, en la misma.
A7 57012 14-17 Dic.

GRAN RESIDENCIA EN $40.00
Alquilo espléndida residencia, regiamente decorada, con terraza, sala, comedor, tres habitaciones, baño a todo lujo, pantry, cocina, cuarto criados con baño, Juan Delgado 3, esquina General Lee, Santos Suárez, frente a los tranvías, agua abundante.
A7 57047 14-17 Dic.

ALQUILO: San Benigno 14, a una cuadra de los tranvías de Santos Suárez, entre San Leonardo y Enamorados, portal, sala, dos cuartos, comedor al fondo y demás servicios. Telf. U-6984.
A7 56959 14-17 Dic.

VIBORA: Alquilo esquina más sana, fresca, barata, Lagueruela y 3a., portal, sala, recibidor, cuatro cuartos, con ventanas a la calle, baño completo, $30.00. Informan: Telf. A-7787.
A7 56586 11-20 Dic.

$25.00 SOLA 133, entre Santa Catalina y Milagros, jardín, portal, sala, comedor, tres habitaciones, baño, cocina, patio, lavadero, servicio criados. Informan: A-2647.
A7 56518 10-20 Dic.

MODERNO CHALET, Luis Estévez, entre Bruno Zayas y Cortina, jardín, portal, sala, recibidor, hall central, cinco habitaciones, dos baños intercalados, comedor, pantry, cocina, garage, etc. Abierta: 3 a 6. $45.00.
A7 56497 10-19 Dic.

ALQUILO tres hermosas casas en Mendoza, para el gusto más exigente, J. Delgado, Figueroa y Durege, doble línea, parque y cine a una cuadra, todas con garages. Precio de situación. F-6124.
A7 56435 10-19 Dic.

SANTOS SUAREZ: Calle San Mariano y Miguel Figueroa. Se alquila chalet, sala, ocho cuartos, comedor, baño intercalado, garage, $55.00, una cuadra del tranvía. F-1183.
A7 55347 2-17 Dic.

ANTES $20.00, AHORA A $10.00
Serafines número 83, entre Vega y Flores. Alquilo casitas independientes, mampostería y pisos de mosaico; tienen dos habitaciones, cocina, servicio, patio y luz. Encargado en el número 21. A-3970.
A7 55509 3-3 En.

ALQUILERES

SAN MARIANO Y SOLA, moderna, decorada, tres cuartos, baño, closet, sala, comedor, recibidor, pantry, cocina, parque inglés, dos garages, tres cuartos y baño criados, cancha. Telf. I-6473.
A5 56323 9-17 Dic.

ALQUILO: San Benigno 45 (altos), sala, saleta, comedor, cuatro habitaciones, baño intercalado, terraza al frente y fondo servicio criados, toda moderna y acabada de pintar. Informan: I-3104.
A7 56159 8-24 Dic.

A-9. Guanabacoa y Cojímar

EN ARROYO Naranjo, se alquila casa fresca, cómoda, con cuatro habitaciones, dos baños intercalados, garage dos máquinas, etc., mucho terreno, a una cuadra de la estación y Calzada. Informan. FO-3121, A-4446.
A9 57167 14 dic 21

ALQUILERES VARIOS

OFICINAS AMUEBLADAS
Equipadas para muestrario de agentes viajeros, ingenieros, delineantes, bufete u oficina, con máquina de escribir, etc.
Alquiler Mensual o Semanal
THE TRUST COMPANY BUILDING
Aguiar 71. Telf. M-6917.
AV. 56512 10-20 Dic.

W- Arrendamientos

SE ALQUILA finquita en el Country Club. Se da para que disfruten cría de gallinas, vaca lechera y caballos de monta. Informan: Primera Avenida, esquina 8, Miramar. FO-3320
W. 57124 15-18 Dic.

B-1 Casas-Apartamentos

APARTAMENTOS PARA FAMILIAS
No se mude sin ver a Paseo y 25.
Agradecerá el consejo.
Precios rebajados.
Después llame al teléfono A-4623.
B1 57067 14 dic 17

SAN LAZARO Y MANRIQUE
Apartamentos de tres y cuatro habitaciones, sala y comedor, cuarto y servicio de criados, muy frescos. M-6589.
B1 57058 14-19 Dic.

LUJOSO apartamento con cuatro cuartos, precioso baño intercalado, sala decorada, balcones a la calle, comedor fresco, bonita terraza, cocina de gas, calentador, baño criados. Precio reducido. Edificio Padrón, Neptuno 251, entre Hospital y Aramburo, U-5158, U-1505.
B1 57080 14 dic 19

APARTAMENTOS PARA FAMILIAS
a la entrada del Vedado
EDIFICIO 23 Y M.
Gran confort. Servicio esmerado. Elevadores día y noche. Agua abundante.
Precios: de $35.00 en adelante
Informes: teléfono A-4623
B-1 56686 12-16 Dic.

VEDADO: 23 y 6. Alquilo apartamento compuesto de dos piezas, servicios y cocina de gas. Informan: Telf. F-6051.
B1 56702 12-18 Dic.

VIVA en el Vedado más barato que en la Habana. 13 núm. 6 esquina a M, apartamentos independientes altos y bajos, sala, 2 y 3 habitaciones, comedor al fondo. baño intercalado, cuarto y servicios de criados. Desde $25.00. el encargado, Teléfonos: F-4340 y F-3365.
B-1 56820 12-20 Dic.

OFICINA: Cuba 48, entre Empedrado y Tejadillo, se alquilan, desde $10.00 a $40.00, luz, limpieza, portero. Informan en la misma, Sr. Aguilera. Telf. M-3226.
B1 56755 12-19 Dic.

CALLE NOVENA número 16 entre H. e I., Vedado. Alquilo apartamento en elegante y moderno edificio, todo confort, desde $23.00.
B1 56226 8-18 Dic.

APARTAMENTOS
DESDE $20.00.
Palacio Díaz Blanco
Belascoaín 120 entre Clavel y Antonio Díaz.
THE TRUST COMPANY OF CUBA
Departamento de Bienes
Obispo 53. M6917.
B1 56513 10-20 Dic.

BARATISIMO: Alquilo un apartamento del segundo piso del moderno edificio de Sol y Aguiar, frente a O. Públicas. Llaves e informes, en la azotea y por Telf. FO-3271.
B1 56525 10-16 Dic.

$16.00 A $25.00 APATAMENTOS modernos, sala, cuarto, comedor, baño completo, calentador, cocina, edificio Estilo Español, San Lázaro, entre Hospital y Espada. Botica informan.
B1 56431 10-20 Dic

8 Y 19, VEDADO
F-6635: Apartamentos modernos. Dos tres y cuatro locales, con luz, teléfono, Frigidaire, radio, agua caliente. En el edificio. garage y restaurant.
B1 54485 27-27 Dic.

"ECHEVERRIA". Modernos apartamentos en Malecón y en Calzada y J., entrada Vedado; dos, tres, cuatro habitaciones, demás comodidades. También amueblados. Alquileres económicos. Teléfonos: F-5075, F-1664, M-2387.
B1 55844 5-20 Dic.

SE ALQUILAN: Apartamentos en Colón 16 y 18, entre Prado y Consulado, cuatro habitaciones, hall, dos baños, sala, comedor, cocina, elevador, portero. Informan: Alquileres desde $75.00 a $30.00.
B1 56721 12-19 Dic

SAN LAZARO 470
Lujosos apartamentos, cómodos y elegantes, sala, tres cuartos, baño intercalado, comedor, cocina, cuarto criado con servicio. Situación inmejorable. 40, 45 y 50 pesos. Véalos. Telf. A-2973.
B1 56510 10 Dic. 10 Jun.

J. ESQUINA 21
Vedada: Apartamentos lujosos, nuevos, cómodos, a la brisa, rápida comunicación. Uno o dos dormitorios etc. Alquileres económicos. También amuéblanse. Véalos. Informa: Avelino.
B1 56189 8-18 Dic.

VEDADO: calle 17 número 595, entre 26 y 28. Se alquilan apartamentos, sala, dos cuartos, comedor, cocina, baño $15.00: otra sala, comedor, cuarto, cocina, baño, $12.00. F-1183, moderna.
B1 55348 2-17 Dic.

B-2. Locales y Naves.

SE ALQUILA un hermoso local para bodega, en Almendares, con sus armatostes y mostrador, Lanuza y O-Farrill. Más informes: I-7827.
B2 57168 15-19 Dic.

SE ALQUILA para establecimiento, próximo a desocuparse un gran local en la calle de Neptuno número 100. Informan en la misma. Telf. A-8956.
B2 57192 15-25 Dic.

SE ALQUILA amplio local adecuado para lechería y café, en Gloria y Someruelos. Informes, Gloria 16, teléfono M-5393.
B2 57092 14 dic 18

LOCAL PROPIO para comercio, industria, en Concepción de la Valla y Campanario. Informa: Luis González. U-1157.
B2 57030 14-20 Dic.

ALQUILERES

SE ALQUILA para establecimiento. Allí siempre hubo bodega, magnífico local, calle Rita esquina Piedra. Dos cuadras Calzada de Güines. Puedo hacer almatostes. Precio: $15.00. Informes: U-1157.
B2 57020 14-20 Dic.

LOCAL PROPIO para bodega, Infanta y Desagüe, con armatostes, vidrieras y nevera. Informa: Luis González. U-1157.
B2 57022 14-20 Dic.

PROPIA para tren de lavado o industria pequeña, se alquila una casita de sala, comedor, dos cuartos, baño, cocina, una nave en la parte de atrás, con otro cuarto, buenos lavaderos, 25 pesos. Manila número 18, Cerro, teléfono I-6148.
B2 57003 14 dic 17

SE ALQUILA: En Reyes 21, entre Mangos y Remedios, un local propio para industria: tiene un patio de cuatrocientos metros. Precio de situación. Informa: Luis González. Telf. U-1157.
B2 57019-21 14-20 Dic.

SE ALQUILA un local propio para industria, Desagüe casi esquina Infanta. Precio de situación. Informa: Luis González. U-1157.
B2 57028 14-20 Dic.

SE ALQUILA EN LA CALLE Habana 109, casi esquina a Teniente Rey, la planta baja, que mide 324 metros cuadrados, propio para comercio; en el segundo piso, la llave. Informa, el dueño. Telf. F-1409.
B2 56978 14-24 Dic.

SE ALQUILA
Un hermoso y ventilado local, propio para comercio, en la esquina de San José y Escobar. Precio: $35.00. Informan, en la bodega.
B2 56982 14-18 Dic.

ALQUILO nave moderna, cielos rasos, azotea, cementada, superficie, 556 metros, Desagüe 77 casi esquina Franco, 3 cuadras Belascoaín, alquiler de situación. Llave, Franco y Desagüe.
B2 56888 13 dic 18

PARA COMERCIO se alquila gran local en Neptuno número 203, a una cuadra de Belascoaín, precio de situación. Informan, San Miguel y Lucena, café, teléfono U-5795.
B2 56918 13 dic 23

SE ALQUILA: En la Calzada de Concha número 16, espaciosa nave de cemento, propia para industria o depósito. Informan: Manzana de Gómez 240. Telf. A-4893.
B2 56732 12-20 Dic.

ALQUILO: O-Reilly 106 y 108, edificio cuatro plantas, antigua casa Harris Bross, entrada por O-Reilly y por el fondo. Informan: Manzana de Gómez 240. Telf. A-4893.
B2 56730 12-20 Dic.

ESPLENDIDO LOCAL
Con 320 metros cuadrados. Se alquila muy barato. San Rafael número 37, entre Rayo y San Nicolás.
B-2 56794 12-22 Dic.

SE ALQUILA buen local para Botica única en el barrio, precio módico, calle 26 entre 25 y 27 Vedado, en la misma informan. López.
B-2 56809 12-18 Dic.

CORRALES 145, NAVE, $29
Entre Indio y San Nicolás, 6 metros de frente por 30 de fondo, con una habitación y su servicio. Señor Díaz, O-Reilly 40. Telf. M-7058.
B2 6950 5 dic 22

MONTE 2, letra G., entre Zulueta y Prado. Se alquila pequeño local en $30.00. Informan, en el garage.
B2 56424 10-20 Dic.

EGIDO ESQUINA Corrales, local grande, cuatro amplias vidrieras, anaqueles interiores completos; otro propio para café, lechería, frente a nuevos Juzgados, Prado. Informes: Corrales 1. B2 56241 8-17 Dic.

ATENCION. Cedo hermoso local, Belascoaín 20, completamente habitado con modernas vidrieras y armatostado con modernas vidrieras y armatostes, propio para cualquier industria, véalo, verdadera oportunidad; y dos hermosas naves propias para cualquier industria: una con 446 metros de superficie en Estrella 23, otra de 307 metros en Aguila 155, al lado de la Cuban Telephone. Aguila 155, altos, alquilo hermosas y ventiladas habitaciones, todas con servicio de agua corriente y agua caliente en los baños. Informes, Gómez y Hno, Galiano 104, A-1796.
B-2 55603 3-19 Dic.

GLORIA 243, esquina a Rastro. Se alquila local moderno para establecimiento. Informan, teléfono M-6182. La llave en la bodega de en frente.
B2 55910 5 dic 20

MURALLA 26: Para almacén o comercio. Precio reajustadísimo. Llave e informes en Lamparilla número 9. Telf. A-2950.
B2 56304 9-8 En.

BERNAZA 37, unos bajos propios para almacén. La llave en la imprenta de al lado. Informan: Humara. Telf. M-9093.
A-1 55644 4-4 En.

ALQUILASE por 30 pesos local propio para establecimiento, calle 7 esquina a 12, Avenida de La Copa, una cuadra ambas líneas tranvías, Reparto Almendares, buen vecindario. Informan: F-4079.
B2 55312 2-2 En.

B-3 Departamentos

EDIFICIO «ARCOS» y sus anexos: F. entre 19 y 21. Vedado. Diga el alquiler que quiera pagar, hay departamentos y pisos independientes desde 10 hasta 40 pesos, algunos con distribución interior apropiada para vivir dos matrimonios o familias. También hay habitaciones aisladas propias para guardar muebles o para alojar la servidumbre si se desean desde $4.00 hasta $8.00. Si se tienen muy buenas referencias, se alquilan solo con un mes adelantado. Informan en el mismo, Conserje Fermín.
B3 57174 15-21 Dic.

CUBA 89, ALQUILO departamentos altos y bajos, sala, comedor, cuatro y cinco habitaciones, cocina, baño y doble servicio, $34.00. Informan, Grandes Almacenes El Número 15, Monte número 15. Llave bodega.
B3 57163 15-23 Dic.

ALQUILO un departamento independiente, Benjumeda casi esquina a Infanta, compuesto de un salón, patio, cocina y baño. Informan: Luis González. U-1157.
B3 57032 14-20 Dic.

SE ALQUILA un departamento en Galiano y Trocadero, altos del bar. Informa: Luis González. U-1157.
B3 57024 14-20 Dic.

DEPARTAMENTOS en Armas 123, Reparto Lawton, compuestos de sala, dos cuartos, cocina y baño. Informa: Luis González. U-1157.
B3 57023 14-20 Dic.

SANTA IRENE núm. 94, entre Serrano y Durege, frescos y amplios departamentos de sala, cuarto, cocina y baño con luz. Rentan $8.00, informes el encargado, Teléfonos: F-4340 y F-3365.
B-3 56842 12-20 Dic.

SAN BERNARDINO, núm. 32|36, frescos y amplios departamentos para familias, de sala, cuarto, cocina y baño con luz. Rentan $14.00, informes el encargado, teléfonos: F-4340 y F-3365.
B-3 56823 12-20 Dic.

ALQUILO departamentos, habitaciones vista a la calle, una cuadra de Monte, casa tranquila. Revillagigedo 20.
B-3 56745 12-16 Dic.

UN APARTAMENTO
Con una o dos habitaciones y cocina, completamente independiente. Se alquila en Monte 33, (derecha), altos de «La Retreta».
B3 56701 12-18 Dic.

PALACIO AYESTERAN
No alquile sin antes ver estos amplios y frescos Deaprtamentos con luz toda la noche. Precios muy reducidos. Ayesterán número 8, esquina Carlos III. Telf. U-7200.
B3 56630 11-30 Dic.

MONTE 133. Se alquilan departamentos bien ventilados, compuestos de dos cuartos, cocina y servicios. Informa en la misma la encargada
B3 55909 5 dic 27

DEPARTAMENTO bajo, independiente, amplio, claro, ventilado, todo servicio, Espada 24 entre San Rafael y San Miguel Informes altos al fondo la encargada
B3 54595 27 dic 27

ALQUILERES

B-4. Habitaciones

REINA 12 altos, casi esquina Galiano, se alquila una habitación, con baño al lado, con o sin muebles, muy amplia. Precio situación, casa de moralidad, agua caliente.
B4 57214 15-21 Dic.

ESPLENDIDAS HABITACIONES, lavabos, agua corriente, baños intercalados, agua caliente, casa respetable, comida, habitación, por $1.00 diario, por meses, desde $25.00. Reina 55 altos. Telf. M-9758.
B4 57180 15-24 Dic.

ALQUILO EN $5.00 y $8.00 dos habitaciones independientes en azotea, de Condesa 46-A., esquina Lealtad, fresquísimas e independientes, para hombres solos. Informes en la misma.
B4 57157 15-20 Dic.

SAN NICOLAS 94
Entre San Rafael y San José, se alquila una habitación en casa particular. $10.00. Se piden referencias.
B4 56927 13 dic 17

UNA HABITACION en ambiente de completa tranquilidad, sin niños ni perros, propia para dos caballeros o jóvenes, así como matrimonio sin niños ni animales. Casa nueva, sitio inmejorable. Neptuno 68, piso primero, con o sin muebles.
B4 56975 14 dic 17

VEDADO, Línea 91, esquina Seis, alquilo hermosísima habitación esquina brisa, con lavabo agua corriente, gran portal, vista calle, caben cuatro o cinco personas; otra con baño, propia matrimonio, casa honorable. Magnífica comida. Precio módico. F-5632.
B4 55701 14 dic 20

SE ALQUILAN HABITACIONES y Apartamentos, frescos y baratos. Muralla número 1, entre Inquisidor y Oficios, altos de Roza, Menéndez y Cía. Telf. A-4854.
B4 57061 14-13 Dic.

ZULUETA 34
Alquilamos habitaciones, a precio de situación, para familias y hombres solos, desde $6.00 a $15.00, frente al Instituto. Véalas antes de mudarse.
B4 56955 14-24 Dic.

JESUS MARIA 60, primer piso, entre Compostela y Habana. Se alquila habitación amueblada, con lavabo de agua corriente, $10.00; otra $8.00. Casa moderna.
B4 56994 14-17 Dic.

SE ALQUILA UNA CUARTERIA en la calle San Lázaro entre San Francisco y Milagros, Jesús del Monte. Informan: F-4782.
B4 57011 14-17 Oc.

NEPTUNO 65, segundo piso, casi esquina Galiano, casa particular, alquila habitación amueblada, anexa al baño, agua caliente, fría, todas comodidades modernas, preferible caballero de referencias.
B4 56876 13 dic 16

EN LUJOSO EDIFICIO
Alquilamos habitaciones con baño privado completo. Precios muy reducidos. No niños. Se exigen referencias. San Rafael 37, entre Rayo y San Nicolás.
B-4 56793 12-22 Dic

HABITACIONES espléndidas a precios muy baratos. También se alquila una amplia y cómoda cocina, Galiano 68, altos de los almacenes «La Opera».
B-4 56795 12-22 Dic.

SAN IGNACIO, núm. 25, entre Amargura y Lamparilla, primer piso, espléndidas habitaciones con vista a la calle e interiores, desde $7.00. Informa el encargado. Telfs: F-4340, y F-3365.
B-4 56826 12-20 Dic.

REVILLAGIGEDO núm. 70, entre Misión y Esperanza, frescas y amplias habitaciones con luz desde $7.00, informes el encargado, teléfonos: F-4340 y F-3365.
B-4 56822 12-20 Dic.

MURALLA núm. 20 altos, entre Habana y Compostela, frescas y amplias habitaciones con luz desde $8.00, informes el encargado, teléfonos: F-4340 y F-3365.
B-4 56821 12-20 Dic.

INDUSTRIA 115: Habitaciones, balcón $10.00; interiores, $8.00. Sol 79, habitaciones, $5.00, $7.00, $10.00. San Isidro 63, habitaciones, $6.60, $7.00, $9.00, $12.00. Monte 397, habitaciones, $7.00, $9.00.
B4 56748 12-22 Dic.

HABITACIONES BARATAS: Sol 79, $5.00, $8.00; departamentos, $15.00; Industria 115, habitaciones, balcón, $10.00, $12.00; interiores, $8.00; Monte 397, casitas, $12.00; departamentos, $7.00, $10.00, $12.00.
B4 56747 12-22 Dic.

SE ALQUILAN: Habitaciones para oficinas en Cuba 48, entre Tejadillo y Empedrado. Informan en la misma. Telf. M-3226.
B4 56720 12-19 Dic

PRADO 29 ALTOS ,hermosas habitaciones, vista calle, agua caliente, lavabos en habitaciones, todo servicio, excelente comida. Precios situación, ambiente familiar, moralidad, cambian referencias, Sra. Fernández A-5711.
B4 56710 12-27 Dic.

EN CASA PARTICULAR se alquila una habitación con muebles o sin ello, y si desean, comida; también casa tranquila. Cristo número 10.
B4 56682 12-16 Dic.

SALUD número 132, se alquilan habitaciones muy frescas y baratas.
B4 56689 12-22 Dic.

EN LAS CASAS Aguila 164, Luz 59, Habana 157, Villegas 93 y Animas 121, alquilo habitaciones y departamentos interiores y vista a la calle.
B4 56459 10-17 Dic.

OBRAPIA 96 Y 98
Se alquilan habitaciones con balcón a la calle y un gabinete de mamparas y otras interiores, grandes y frescas, lavabos de agua corriente, luz toda la noche. Son especiales para oficinas u hombres solos, matrimonios solos. Precio de situación. Informes, portero.
B4 56449-56511 10-20 Dic.

MALECON 75, altos. Alquilo dos grandes, lindas habitaciones frente Malecón; buenos baños y todo servicio, si lo desea. Es casa respetable familia. Precios económicos.
B4 56580 11-19 Dic.

SE ALQUILAN magníficas habitaciones en Durege y Correa, altos taller carpintería, muy frescas, agua abundante, precio $8.00 con luz, informan la misma, teléfono M-1429.
B4 54996 30 Dic

EDIFICIO Catedral, casa para familias honorables. Hay ascensor, agua abundante. Habitaciones y departamentos muy frescos. Visitando este edificio ningún otro le gustará después. Empedrado número 4.
B4 C-6956 9-8 En.

ALQUILO BARATO
Habitaciones, 7, 8, 10 pesos, confortables, balcón calle, Benjumeda, Arbol seco, altos fonda. Casas Durege 11, con luz $13.00. Telf. U-9793.
B4 56506 10-25 Dic.

VEDADO, calle 8 número 190, entre 19 y 21, la casa más moderna de inquilinato, se alquilan amplias y modernas habitaciones, a precios de situación. No deje de ver esta casa.
B-4 55878 5-9 Enero.

¡GANGAS!
HABITACIONES

Alejandro Ramírez 4	$ 6.00
Ayesterán 12	$ 8.00
Castillo 62	$ 3.00
Cerro 817	$ 7.00
Damas 78	$ 3.00
Dragones 88 y 90	$ 5.00
Flores y San Bernardino	$ 5.00
O-Reilly 13	$ 4.00
San Bernardino 93	$ 2.00
Velázquez 91	$ 5.00
Atocha 8½	$ 5.00
Cuarteles 20	$ 3.00
H entre 5 y 7	$ 8.00
Jesús del Monte 334	$ 7.50
Peñalver 116	$ 5.00

A-4358 M-6263 M-2096

ALQUILERES

ZULUETA núm. 32, frente al Instituto, frescas y amplias habitaciones a la calle e interiores, con luz, desde $6.00, informa el encargado. Teléfonos A-2683 y F-3365.
B-4 56825 12-20 Dic.

INQUISIDOR No. 35
Se alquilan en el principal y la azotea amplias y frescas habitaciones, muy baratas.
B4 55514 3-18 Dic.

HABITACION ventilada, propia para persona sola, amueblada. $10.00; exterior, lavabo agua corriente, amueblada, comida si desean. Casa moderna, sin niños. Reina 6, tercero. Telf. M-9209.
B4 56470 10-19 Dic.

REINA 83 altos, esquina a Manrique, en esta hermosa y saludable casa de familias, hay habitaciones con servicio, baño, buena comida, orden. Precio reducidísimo. Telf. A-0238.
B4 56584 11-16 Dic.

VEDADO: Paseo número 36, esquina Quinta. En casa privada, amplias y frescas habitaciones, con o sin comida. Se exigen referencias.
B4 56201 8-19 Dic.

B-5. Casas de Huéspedes

HUESPEDES «La Matancera», en esta hermosa y ventilada casa, Reina 83, esquina a Manrique, hay habitaciones con servicio, baño, buena comida. Precios reducidísimos. Telf. A-0238.
B5 56583 11-16 Dic.

CASA DE HUESPEDES: Prado 6[illegible], altos, esquina a Trocadero. Amplias habitaciones con balcón a la calle, agua corriente, modernos baños, agua caliente a todas horas. Excelente comida. Precio de actualidad. Telf. M-5665.
B5 56311 9-19 Dic.

B-6. Hoteles

HOTEL CAPITOLIO
PRADO No. 113. TELF. A-3537
Frente al Capitolio Nacional. Cómodas, amplias y frescas habitaciones, excelentes comidas; comidas por abonos y a la carta. El hotel más económico de la Habana. En el lugar más céntrico de la Habana. En el lugar más céntrico de la ciudad. Para más informes, su dueño, V. Alvarez.
B6 J. I. R. 9-8 En.

THE SAVOY
F Y 15, VEDADO
Teléfono F-6616
Situado en un lugar alto del Vedado, con fácil y frecuente comunicación con la ciudad y repartos; rodeado de jardines, con 600 metros de hermosos portales. Las habitaciones tienen ventilación directa, teléfono, closet y baño particular con agua fría y caliente. Precios moderados incluyendo tres excelentes comidas bien seleccionadas; el servicio en mesas separadas para cada familia.
B6 C-6957 9-8 En.

HOTEL PROVIDENCIA
Aguila 112. A-4580. Casa moral, especial para familias estables; habitaciones, apartamentos, baño natural y caliente, neveras, agua fría y filtrada. gran comedor, roof garden, cocina criolla y española, ascensor día y noche. Personas. mas 35, 40. 45. 60 y $65. Matrimonios 60, 65, 70, 80 y $85. Pasajeros, comedor y habitación, desde $1.50 diario. Admitimos abonados.
B6 55207 1 dic 1[illegible]

HOTEL ROMA
Dedicado a familias estables y pasajeros del interior. Gran reducción de precios; excelente comida. Se admiten abonados al comedor. Roof Garden. Servicio a la carta. O'Reilly y Aguacate. M-6944. Cable Romotel.
B6 CT 30 dic [illegible]

SE SOLICITAN

S-1. Criadas y Criados

¡OJO! SE NECESITAN un criado de mano, sueldo $25.00; una manejadora, $20.00; un matrimonio para finca, $20.00; un chofer español, $25.00. Compostela 58.
S1 57187 15-17 Dic.

S-2. Cocineras y Cocineros

SOLICITO COCINERA y criada de mano, alemanas o de otra nación del Norte de Europa, o matrimonio, si el esposo es cocinero. La criada deberá tener experiencia como manejadora. Familia americana. FO-1732.
S2 57181 15-17 Dic.

SE SOLICITA una cocinera que tenga buenas referencias. Si no sabe cocinar bien que no se presente. Infanta 47, bajos, frente a La Estrella. Después de las nueve.
S2 577083 14 dic [illegible]

S-11 Agentes y Socios.

SE SOLICITAN señoritas de buena presencia que deseen ganarse de 10 a 20 pesos en los días de Pascuas. Dirigirse a Prado número 33, altos, de 2 a 4.
S11 56960 14 dic [illegible]

400 ARTICULOS DIFERENTES: Quincalla, juguetes, joyería, perfumería. Remito gratis catálogo ilustrado, 50 páginas a comerciantes y revendedores del interior. F. A. Thomas, Apartado 2544. Habana.
S11 55667 4-19 Dic.

S-12. Solicitudes Varias.

SOLICITO un mensajero, Aguila 45.
S12 57131 15-17 Dic.

INDUSTRIA establecida en edificio propio y maquinarias valoradas en $60,000, interesa socio ganadero ofreciendo toda clase de garantías. Para informes, dirigirse al señor Jesús Pérez, Aguiar 101.
S12 57099 14 dic 17

SE NECESITA un panadero práctico en su oficio, una cocinera polaca o austriaca, $20; una buena cocinera repostera española, con buenas referencias, $35. Beers and Co. O-Reilly 9 1-2, departamento 9, (no entresuelos).
S12 57088 14 dic 1[illegible]

SOLICITAMOS personas tengan libros usados, compramos en todas cantidades; vamos inmediatamente por lejos que sea. I-3382. Llame ahora mismo, no tenga pena. I-3382. Negocio seguro.
S12 57091 14 dic 1[illegible]

SOLICITAMOS personas tengan libros usados, compramos en todas cantidades. A-6608, librería La Biblioteca, Belascoaín 76, casi esquina Figueroa. A-6608.
S12 57109 14 dic 17

SOLICITO SOCIO DE CUARTO, casa respetable, compañero toda confianza. Precio reducido, puede comer, teléfono, luz, gran baño, Reina número 2, último piso, derecha, frente a La Corona.
S12 57041 14-17 Dic.

M.E.C.D. 2016

SE SOLICITAN

NECESITO OCHO hombres mayores de edad, formales, trabajadores, de porte decente y fácil palabra, para darle empleo permanente, bien remunerativo. Unicamente de 8 a 9 de la mañana. Gálvez Palmero, Zanja 134, por Infanta.
S12 57051 14-19 Dic.

SE SOLICITA UN HOMBRE de mediana edad para sereno. Informan: Palacio Ayesterán. A todas horas del día.
S12 56628 11-18 Dic.

AGENCIAS DE COLOCACIONES

LA CUBAN American Employment envía a usted cualquier clase de empleado que necesite, con referencias, con sueldos de situación y para cualquier clase de empleo. Telfs. A-3343, A-3806.
X 56933 13 dic 19

AGENCIA «Beers». La única Agencia americana, fundada en 1906, 25 años de servicio, a las mejores familias de Cuba, para sus criadas y servicio doméstico, cubanas y extranjeras. A-3070.
X. 57136 15-14 En.

AGENCIA El Sol, San Lázaro número 201, ofrecemos cocineros, criados, camareros, chóferes, jardineros, fregadores, criadas, cocineras, manejadoras, toda clase de servicio, con referencias, teléfono M-1860.
X 56841 13 dic 16

PIDA sus sirvientas a Márquez. Agencia más nueva de la capital; cuenta con toda clase de servidumbre de ambos sexos. Rapidez, F-3038. C y Calzada, Vedado.
X 56929 13 dic 16

M-3241: «LA MILAGROSA» A-8066. La agencia que sirve lo más distinguido de Cuba por tener su personal escogido con referencias.
X. 56964 14-21 Dic.

"LA MATANCERA"

A-7740. Sirve rápidamente cocineras, criadas, toda clase de servidumbre y empleados de ambos sexos, con referencias. Calle Sol 111. Servicio permanente a todas horas.
X 56263 8 ene 8

SE OFRECEN

O-1. Criadas y Criados

DESEA COLOCARSE una señora española, por horas o para todo el día, para criada de mano o habitaciones, sabe lavar y planchar. F-2528.
O1 57130 15-18 Dic.

SE DESEA COLOCAR muchacha española, de criada de mano o manejadora. A-9273.
O1 57183 15-17 Dic.

MUCHACHA ESPAÑOLA desea colocarse para matrimonio solo, para cuartos o para ropería de un hotel. M-7808.
O1 57151 15-18 Dic.

SE OFRECEN DOS JOVENES españolas, una para criada de mano o manejadora; la otra para cuartos, saben coser; tienen referencias de buenas casas. Telf. A-4792.
O1 57186 15-17 Dic.

SE DESEA COLOCAR una joven española, para criada de mano o manejadora; buenas referencias. Informan: Telf. M-8159.
O1 56962 14-16 Dic.

SPANISH woman seek work helps household good reference, teléfono A-3270.
O1 56999 14 dic 16

SE DESEA colocar una joven española para cuartos y coser, sabe cortar y coser muy bien por figurín, tiene buenas referencias. Aurora, teléfono I-7677.
O1 57071 14 dic 17

SE OFRECE criado de mano, serio y de mediana edad, ha trabajado en casas conocidas, entiende su obligación y no tiene pretensiones. Informan, F-1713.
O1 57069 14 dic 17

MATRIMONIO español, se desea colocar, ella de criada y él de cocinero. Informan, Amistad y Bernal, fonda, teléfono M-8012.
O1 56935 13 dic 16

DESEA COLOCARSE joven española de criada de mano, sin pretensiones; tiene referencias de las casas donde ha trabajado. Telf. F-5192, de 1 a 4.
O1 57068 14-17 Dic.

SE OFRECE una española de criada de cuartos, entiende de costura, sabe cumplir con su obligación. Telf. A-2457.
O1 57074 14-16 Dic.

SE DESEA COLOCAR una peninsular para cuartos o comedor, sabe servir a la rusa y coser, con magníficas referencias de casas conocidas, sabe cumplir con su obligación. Telf. A-0322.
O1 57073 14-16 Dic.

SE OFRECE UNA JOVEN española, para criada de mano o manejadora, entiende algo de cocina. Informan: M-2110. Domingo.
O1 57007 14-16 Dic.

SE DESEA colocar una muchacha española para criada de mano o comedor, sabe coser, tiene buenas referencias. Telf. F-6146.
O1 57052 14 dic 16

SE OFRECE una jóven española para criada de mano o manejadora. Informan, teléfono F-1759.
O1 57014 14 dic 17

CRIADO de mano español, desea colocarse, habituado a servicio fino, sabe hacer cocktails y sabe planchar ropa de caballeros, tiene buenas referencias de familias conocidas, teléfono F-3030.
O1 56833 14 dic 17

DESEA COLOCARSE una muchacha española para criada de mano o manejadora, con referencias. Telf. I-6331.
O1 57066 14-17 Dic.

SE OFRECE un joven español de criado de mano, con inmejorables referencias de casas conocidas, sin pretensiones, entiende de repostería. Informan, I-5824.
O1 56992 14 dic 16

SE OFRECE una joven española para los quehaceres de una casa, es trabajadora y formal y sabe cocinar bien y tiene buenas referencias. Informan, U-6384.
O1 56981 14 dic 16

ENGLISH speaking girl seeks position as maid nurse or cook realible. FO-
O1 57075 14 dic 17

JOVEN española desea colocarse de criada de cuartos y comedor, es fina y trabajadora, sabe servir la mesa a la rusa, o también siendo corta familia cocina y limpia, tiene referencias, Telf. A-9774.
O1 57081 14 dic 16

SE DESEA COLOCAR muchacha española para criada de mano; también le gustan los niños, desea familia de moralidad. Sueldo: $10.00. Telf. M-5384.
O1 56984 14-16 Dic.

DESEA COLOCARSE, joven española, de criada de cuartos, sabe coser, conoce algo el inglés, entiende de cocina, no tiene pretensiones. Telf. A-6066.
O1 56976 14-16 Dic.

DESEA colocarse una joven española de criada de cuartos o de comedor, no le importa ayudar en la cocina, buenas referencias, teléfono M-4178
O1 56896 13 dic 16

SE DESEA colocar una joven española, para cuartos o comedor, sabe cumplir su obligación, tiene buenas referencias. Informan, I entre 7 y 9, F-2412.
O1 56880 13 dic 16

SE DESEA colocar una joven de color para criada de mano o manejadora, tiene buenas referencias. Informan, U-2417.
O1 56877 13 dic 16

SE DESEA colocar una joven vizcaína para cuartos o comedor, tiene buenas referencias, teléfono M-2659. No le importa que sea para la limpieza de la casa, no siendo para cocinar.
O1 56855 13 dic 16

DESEA colocarse una joven española para criada de cuartos o de manejadora, sabe coser y tiene buenas referencias. M-2563.
O1 56917 13 dic 14

SE OFRECEN

SE DESEA colocar muchacha para criada, tiene referencias, llamar teléfono M-4378.
O1 56932 13 dic 16

DESEA colocarse un joven español de criado de mano, habituado a servicio muy fino, ha estado en las mejores casas de la Habana, tiene informes de las mismas. Llamen al teléfono F-1849.
O1 56897 13 dic 16

SE DESEA COLOCAR una muchacha española para criada de cuartos, sabe trabajar de todo, no le importa dormir fuera. Telf. M-5220.
O1 56940 14-17 Dic.

DESEA COLOCARSE señora de mediana edad, para limpieza o cocinar por horas; tiene referencias. Telf. A-7897.
O1 56995 14-16 Dic.

JOVEN ESPAÑOLA desea colocarse de criada de mano, sabe coser, con buenas referencias. Informes: U-8339, Montoro 30.
O1 56948 14-17 Dic.

SE COLOCA UNA JOVEN española, para criada de mano o manejadora, inmejorables referencias; tiene quien la garantice. Informan: 'Hotel Palacio. Telf. M-9917 o 18.
O1 56650 11-19 Dic.

SE OFRECE buen criado, habituado al servicio de familias distinguidas, superiores referencias de las mismas; hace cocktails de todas clases, sabe planchar, es fino y trabajador. Informan, Telf. A-2834.
O1 56289 8 dic 18

O-2. Cocineras y Cocineros.

SE DESEA COLOCAR una buena cocinera, entiende toda clase de repostería, incluyendo helados; tiene magníficas recomendaciones da las casas que ha trabajado. Telf. U-2280.
O2 57160 15-17 Dic.

DESEA COLOCARSE un español, de mediana edad, de cocinero, sabe cocinar de todo, hace postres, con recomendación, sale al campo. Telf. M-5277.
O2 57152 15-17 Dic

SE DESEA COLOCAR un buen cocinero y repostero, de color, con buenas referencias, de mediana edad, sin pretensiones. Telf. M-4512.
O2 57114 15-17 Dic.

SE OFRECE ESPAÑOLA, mediana edad, para cocinar y limpiar, a corta familia, cocina española y criolla y muchacha de criada manos o ayudar a todos quehaceres o para cuartos. muy buenas referencias. Telf. A-1079.
O2 57182 15-17 Dic.

BUEN COCINERO, joven chino, cocina a la criolla y española bien; mucho tiempo en la cocina, sabe hacer dulces finos, siempre limpio; tiene recomendación, Informan: Telf. A-6739, desea colocarse en casa particular.
O2 57178 15-17 Dic.

SE OFRECE UN COCINERO, cocina a la criolla, española e inglesa, repostero, muy aseado. Informan: Dragones 76. Pregunten por Antonio Yen Chang. Telf. A-4324.
O2 57179 15-18 Dic.

CON REFERENCIAS de casas conocidas, se ofrece señora de mediana edad, de color, para cocinar solo, duerme en la colocación; otra no duerme en la colocación, sin pretensiones. A-8066.
O2 57171 15-17 Dic.

SE OFRECE una española para cocinera y ayudar en la limpieza, duerme en la colocación. Teléfono F-1374. Vedado.
O2 57085 14 dic 16

DESEA colocarse una muchacha española para cocinar o limpiar, desea casa de moralidad y tiene referencias. Teléfono U-2186.
O2 56950 14 dic 16

SE COLOCA una señora española de mediana edad para matrimonio solo o corta familia, sabe de cocina. Informan. teléfono A-6718.
O2 56956 14 dic 16

SE OFRECE joven española para cocinar o limpiar en casa de moralidad, tiene referencias, Morro 5, teléfono M-5895. Consuelo.
O2 57090 14 dic 16

COCINERA española desea colocarse, y para todo siendo corta familia, tiene referencias. Telf. I-7809.
O2 57077 14 dic 16

SE DESEA COLOCAR una española de cocinera y repostera, es persona seria y tiene buenas referencias. Telf. F-4825.
O2 57015 14-16 Dic.

COCINERA española desea colocarse para cocinar y puede ayudar cualquier quehacer de la casa, siendo corta familia. Telf. X-3087.
O2 57065 14 dic 16

UN EXPERTO cocinero y repostero asiático, mediana edad, desea colocarse en casa particular o comercio, sabe cumplir con su obligación. Informan. M-5171. Pregunte por Guillermo Wong.
O2 56860 13 dic 15

SE DESEA colocar una cocinera española, cocina bien y lleva tiempo en el país, sabe de repostería, tiene referencias y duerme en la colocación o afuera. Informan, F-6215.
O2 57033 14 dic 16

SE DESEA colocar una cocinera española, sabe cocinar bien, tiene referencias, desea casa de moralidad, duerme fuera de la colocación. Informan, F-5917. Sabe de repostería.
O2 57054 14 dic 17

SE DESEA colocar una española para cocinar y limpiar, sabe cumplir con su obligación, tiene buenas referencias, teléfono F-2255.
O2 57013 14 dic 17

SE DESEA colocar una joven española para cocinar y limpiar a corta familia. Informan, San Ignacio 74, teléfono M-4312.
O2 57087 14 dic 16

DESEA colocarse una joven española de cocinera y repostera, cocina con perfección. Informan, teléfono U-7997.
O2 57111 14 dic 16

SE OFRECE BUENA cocinera española de mediana edad, para cocinar y ayudar; otra joven, para cocinar y limpiar; tienen buenas referencias, duermen en la colocación.
O2 56966 14-16 Dic.

SE OFRECE BUENA cocinera, de color, es joven y no tiene muchas pretensiones; tiene buenas referencias y duerme en la colocación; otra no duerme en la colocación. M-5241.
O2 56965 14-16 Dic.

SE OFRECE SEÑORA española, mediana edad, cocinar; siendo corta familia, cocina y limpia, cocina a la española y criolla, lleva tiempo país; tiene buenas referencias, duerme fuera. Telf. A-1324.
O2 57006 14-17 Dic.

SE DESEAN COLOCAR dos jóvenes españolas, una para cocinar y limpiar; la otra para criada de mano, entiende algo de cocina; tienen buenas referencias. Telf. M-4102.
O2 56957 14-16 Dic.

DESEA COLOCARSE señora española, de mediana edad, para cocinar y limpiar o para cocinar y lavar; tiene referencias. Telf. I-7298.
O2 57016 14-17 Dic.

COCINERA ESPAÑOLA se coloca, hace otro trabajo, según la cocina. A-6285.
O2 57035 14-16 Dic.

PARTRY COOK need work family or single men good house keeper, Luz 91-E., Roach.
O2 57050 14-16 Dic.

SE DESEA COLOCAR una muchacha española para cocinar y limpiar a matrimonio, o manejadora; tiene buenas referencias. X-2682.
O2 56985 14-16 Dic.

COCINERO FINO, repostero, asiático, desea colocarse casa particular, cocina perfectamente a la criolla, española y francesa. Muy limpio y formal; sabe cumplir con su obligación y tiene buenas referencias. U-5010.
O2 56987 14-17 Dic.

COCINERO y repostero, joven, español, ofrece sus servicios a casa particular o comercio, conoce bien la cocina. principalmente a la francesa y dulcería, tiene recomendaciones de casas distinguidas. Telf. M-5578.
O2 56326 13 dic 16

COCINERA repostera desea colocarse, prefiere familia extranjera, F-6228.
O2 56907 13 dic 16

SE OFRECEN

UN JOVEN CHINO cocinero, repostero, desea colocarse en casa particular, cocina bien la criolla, española y francesa, muy limpio y formal, sabe cumplir con su obligación; tiene buenas referencias. Informan: Telf. A-6739.
O2 57002 14-17 Dic.

JAMAICAN girl, good cook can do a litle pastery wash and iron shits well. Spanish or American. Good references. 7 to 10 and 4 to 7, by Phone F-2959.
O2 56851 13 dic 16

3. Manejadoras

SE DESEA COLOCAR una joven española para manejadora o para la limpieza de una casa chica, sabe coser un poco, casa de moralidad; tiene referencias. Informan en la misma, U-3818.
O3 57176 15-18 Dic.

SE DESEA COLOCAR una española, para manejadora o criada de mano, da referencias de casas que sirvió. Telf. FO-9355.
O3 56986 14-17 Dic.

O-5. Jardineros

DESEA COLOCARSE experto jardinero español, sin pretensiones, puede hacer cualquier otro trabajo; tiene referencias de casas conocidas. Telf. A-4792.
O5 57198 15-17 Dic.

O-6. Choferes

DESEA COLOCARSE chofer español, experto en toda clase de máquinas y mecánica, sin pretensiones y con referencias de casas conocidas. Telf. A-4792.
O6 57188 15-17 Dic.

SE OFRECE un chófer mecánico, para casa particular o comercio, tiene buenas referencias, Vedado, 27 número 2, teléfono U-6138.
O6 56949 14 dic 16

CHOFER MECANICO, español, experto en manejo y reparaciones de toda clase de autos; con herramientas propias y toda clase de garantías. F-3801.
O6 57010 14-19 Dic.

CHOFER ESPAÑOL, desea casa particular o comercio, entiende toda clase de máquinas; tiene buenas recomendaciones de casas conocidas, no tiene pretensiones de gran sueldo. Informan: FO-9383.
O6 56945 14-17 Dic.

CHOFER español, desea colocarse en casa particular o de comercio, tiene muy buenas referencias de las casas que trabajó, desea casa seria, teléfono F-1925.
O6 56900 13 dic 16

CHOFER español, serio y cumplidor de su deber, tengo excelentes recomendaciones de familias conozco bien la ciudad; manejo cualquier máquina; tengo 12 años de práctica; pocas pretensiones. A-8524.
O6 56885 13 dic 16

O-10. Oficinistas

JOVEN CUBANO, 17 años, blanco, con experiencia en trabajos de oficina en general, solicita empleo, como Tenedor de Libros, Corresponsal Español-Inglés, Mecanógrafo al tacto, conocimientos Taquigrafía en Español, por todo, o parte del día, referencias de primera clase. A-2114. A. García.
O10 56418 10-25 Dic.

JOVEN CUBANO, blanco, bien preparado para trabajos de oficina; Tenedor de Libros, Mecanógrafo y con conocimientos de Inglés, solicita trabajo fijo; buenas referencias. Telf. I-3803. J. Trujillo.
O10 56321 9-19 Dic.

O-12. Ofertas Varias.

SEÑORA distinguida y muy cariñosa se hace cargo de niños chiquitios, hasta ocho años, para cuidarlos e instruirlos, trato esmerado, precios módicos. Telf. U-4090.
O12 57038 14 dic 20

EX-ENFERMERO, con certificado de Sanatorio ofrece sus servicios para cuidar enfermo, a particular o en consultorio; tiene inmejorables referencias. Informan: M-5770.
O12 53870 23-23 Dic.

SE COMPRAN

C-1. Casas

COMPRO propiedad libre de gravamen, que no pase de $15,000; doy en pago un negocio que se garantiza $15 libre diarios. Informes, Aguiar 52, teléfono M-3159.
C I 57103 14 dic 17

SE DESEA comprar al contado una casa moderna para familia, en el Vedado, entre O y Paseo y 9 a 23. Trato directo. Oferta a señor Robert, apartado 738, Habana.
C1 56840 13 dic 18

C-3. Fincas Rústicas

COMPRO finca 5 a 10 caballerías que tenga palmas, parte frutos menores, pago $100.00 a $150.00, cerca Carretera. Distancia 100 kilómetros. Por escrito. Manuel Gato, calle Espadero núm. 44. Víbora.
C3 55318 2-17 Dic.

COMPRO FINCA: 1 y media a 2 caballerías, cerca de La Habana. Sobre buen camino. Buena tierra y buena agua. Pago efectivo. Dirigir proposiciones y detalles por escrito a Apartado núm. 2591.
C3 57036 14-28 Dic.

C-5. Muebles y Prendas

A12826: COMPRO toda clase de muebles, radios, ortofónicas, pianos, pianolas, máquinas de coser y de escribir, automóviles, ropa de uso, objetos de arte. A-2826.
C5 57200 15-18 Dic.

M-3209: COMPRO MUEBLES, pianos, pianolas, ortofónicas, victrolas, máquinas Singer, escribir, burós, archivos, objetos arte, casas enteras. Voy en seguida, pago en el acto. Operación rápida. M-3209.
C5 57040 14-17 Dic.

A-7757: COMPRO muebles finos, corrientes, pianos, máquinas coser, escribir, calcular, baules, maletas, libros, oro viejo, ropa, objetos Arte, antigüedades, aparatos médicos, dentistas. Acudo día festivo.
C5 56582 11-18 Dic.

EMPENO

Y compro muebles de oficinas, archivos, Kardix, máquinas de escribir y sumar. Villegas 93. Telf. A-9915.
C5 53615 21-20 Dic.

COMPRAMOS oro viejo en prendas y otros objetos. Pagamos buenos precios; también cambiamos su valor por prendería de fantasía. Joyería, Muralla 82.
C5 55164 1-31 Dic.

SE VENDEN

V-1. Casas.

EN 17 ENTRE J. Y K., se vende barata, una casa de dos plantas, con mil veinte y cinco metros de terreno, solar y medio. Para informes: F-2861
V1 57208 15-18 Dic.

EN EL REPARTO Los Pinos, calle Naranjito, se vende una casa pintada de azul, con árboles frutales, sala, comedor, tres cuartos, cocina, patio muy grande.
V1 57140 15-18 Dic.

ALMENDARES. Venta de casas. Varios tipos y precios. Vea al dueño y constructor, señor Perdomo, B entre 14 y 16, frente a la línea. Playa Estación Central, casa en construcción.
V1 57110 14 dic 17

EN EL CERRO, vendo una casa, con portal, sala, comedor y tres cuartos; baño intercalado, moderna, con pasillos laterales, patio y traspatio, con árboles frutales, en 3,000 pesos. Santa Teresa 23, Telf. I-4370.
V1 57064 14 dic 20

VERDADERA GANGA: Casa portal, sala, comedor, tres habitaciones, cocina, patio y servicios completos. Armonía número 59, Pogolotti, media cuadra Calzada, 15 minutos Habana. Informan: Telf. A-5072.
V1 56980 14-17 Dic.

Los Económicos del DIARIO

LAS personas de ambos sexos, que necesitan una colocación doméstica— de cocinero, criada de manos, etc. — también precisan asegurarse de que no les van a pagar con cuentos, sino con dinero, además de darles buen trato y buena comida —y eso lo consiguen ofreciendo sus servicios en el DIARIO DE LA MARINA.

Los LEE Quien Puede PAGAR

SE VENDEN

SE CAMBIA la magnífica casa situada en la Víbora, calle Patrocinio esquina a Juan Delgado, que costó $40,000, con más de mil varas de terreno, por otra casa situada en buen punto del Vedado. Si en el valor actual de ambos inmuebles hubiera alguna diferencia, no habría inconveniente en realizar dicha operación. Informan en el edificio 'Bacardí', Departamento 601, de 2 a 4.
V1 57143 15-19 Dic.

¡ATENCION!

Tenemos negocios. Visítenos. Cambio una preciosa esquina, renta $40.00, por solar yermo, en cualquier parte de esta Ciudad; también una bodega, con $1,500.00 de existencias, por un solar yermo. Informan: García y González, Cerro y Auditor, bodega, de 1 a 3. Telf. M-5041.
V1 56993 14-17 Dic.

URGENTEMENTE vendo, Santa Petronila 7, reparto Buen Retiro, Compuesta de dos accesorias y ocho habitaciones. Renta $60, terreno 584 varas. Precio, $2,000. Cortés. M-3617.
V1 57070 14 dic 17

SE DESEA CAMBIAR bonita, cómoda casa de dos plantas, cerca colegio Belén, dos cuadras paradero Columbia, por otra o dos chiquitas, en los repartos Almendares o Vedado. Telf. FO-2809.
V1 57001 14-17 Dic.

SE VENDE POR $3,500.00 de contado, resto por mensualidades, una casa el Almendares, calle Lanuza, entre B. y C., jardín, portal, sala, saleta, hall, tres cuartos, baño intercalado, comedor, cocina, pantry, garage, dos cuartos para criados, dos patios. Precio: $6,500.00. Informan, en la misma. Su dueño: Antonio Selleras.
V1 56998 14-20 Dic.

SE DESEA VENDER una casita en el reparto Buenavista. Se vende barata, por embarcar su dueño, Segunda Avenida, entre 6 y 7, núm. 15.
V1 56951 14-22 Dic.

VENDO CASA: $1,600.00 moderna, portal, sala, dos cuartos, baño intercalado, comedor, patio, a dos cuadras de la Calzada de Columbia. Sr. González. M-2602 A-5454.
V1 56942 14-19 Dic.

VENDO ELEGANTE chalet, acabado de pintar, hermoso jardín. Puede verse Reparto Kohly, Bellavista y Avenida Central.
V1 56188 8-23 Dic.

VEAME PARA ESTE asunto que le conviene, vendo un pasaje en lo mejor de la Víbora, fabricación de dos años, se da sumamente barato. Trato directo con su dueño. Concordia 82. Telf. A-4989.
V1 56174 8-16 Dic.

LUJOSA RESIDENCIA, GANGA

Se vende, Avenida de Almendares entre Avenida de la Paz y Tropical. Jardín, portal, marquesina, sala, hall, comedor, patio italiano, cuatro espaciosas habitaciones, baño de color de gran lujo, pantry, cocina con aparatos a prueba de ácidos, cuarto y servicios para criados, garage, cuarto y servicios para chófer, lavadero. Precio, $12,500; de entrada $3,500; resto con facilidades de pago. Ingeniero Cristóbal Díaz, O-Reilly 40. Teléfono M-7058.
V1 C6952 5 dic 22

MIRAMAR, PRECIO GANGA

Diez y Ocho entre Avenidas Terceras y Quinta, reparto Miramar, sombra, jardín, portal, escalinata, marquesina, sala, comedor, cuatro habitaciones con su closet, dos baños intercalados, hall central, patio sevillano, pantry, cocina, despensa, cuarto y servicios para criados, garage, cuarto y servicios para chófer, lavadero, patio, jardines laterales y cenador de pinos al fondo. Precio, $17,500; de entrada $5,000; resto facilidades de pago. Ingeniero Cristóbal Díaz, O-Reilly 40. Telf. M-7058. Puede verse de 1 a 5.
V1 C6951 5 dic 22

GANGA RESIDENCIA
Ave. CENTRAL $16.000.00

En este precio tan bajo, se vende la casa construída en la Avenida Central del Reparto Alturas de Almendares, entre las Avenidas de New York y Londres, a la acera de la brisa, con jardín, portal, porche para bajada de automóvil, recibidor, sala, cuatro hermosas habitaciones, baño intercalado, comedor, pantry y cocina, garage, cuarto y servicio para criado, gran patio y jardines laterales, fabricación de primera de primera. De entrada $5.000.00, resto con facilidades de pago. Informe Sr. Santos Candina, teléfono A-2578.
V-1 X 4-19 Dic.

V-2. Solares

SOLAR ESQUINA: Plano, 18 x 35 varas 625, a $2.00, costó $6.00, rodeado de buenas casas, dos cuadras de la Calzada de la Víbora. Neptuno 208. U-1802. El dueño.
V2 57017 14-18 Dic.

QUINTA AVENIDA: Vendo un solar en la acera sombra, precio sin igual. M-2602 A-5454. Sr. González.
V2 56944 14-18 Dic.

VEDADO: Calle 23, esquina o centro, medida ideal, buena situación. Precio de hoy. Sr. González. M-2602 A-5454.
V2 56941 14-19 Dic.

MIRAMAR: Quinta Avenida a $5.25; calle 8 a $3.50; calle 14, a $2.70; Almendares, frente tranvía, a $1.00. García, U-1363, de 12 a 2, solamente.
V2 57047 14-17 Dic.

FELICIDADES

Desean a todos sus clientes y amigos Rivera y Couto; y ofrecen como regalo de Pascuas, solares en la coble línea Ampliación de Almendares, a $1.25 vara; 2 id. Calzada Columbia, frente al colegio Belén, a $2.30. Llame FO-3370. Primelles y O-Farrill, reparto Columbia.
V2 56906 13 dic 16

VENDO ESQUINA que mide 1,051 varas, Ampliación de Almendares, calle A., mide 44 varas y por Lanuza 22.17 a $4.00 vara. Informan: Telf. I-7254, Primelles 50, Cerro.
V2 56180 8-15 Dic.

SE VENDEN

$2.25. URGE VENTA. Buen Retiro, hermoso solar 14.15 por 47.00 varas; bien situado Steinhart entre Avenida Columbia y Medrano. X-1403.
V2 56751 12-16 Dic.

V-3. Fincas Rústicas

SE VENDE la acción a una finca en Marianao, dos caballerías de terrenos, con residencia. Alquiler razonable; tiene ocho vacas de leche; cría de cochinos y 300 gallinas. Se dan facilidades de pago. Para más informes, teléfono FO-9248.
V3 56974 14 dic 19

CUATRO CABALLERIAS tierra colorada, $12,000.00 en Carretera; otra, de 1 caballería, cercada de piedra, en Carretera, en $4,000.00. García. U-1363, de 12 a 2, solamente.
V3 57048 14-17 Dic.

SE ALQUILAN o venden fincas y lotes de terrenos contiguos a La Habana, inmejorables para industrias; también los hay propios para jardines. Precios, según situación, cantidad y condiciones de pagos. De 1 a 5. Ventas de Inmuebles S. A. Quintín Banderas 43 (antes Revillagigedo).
V3 55155 1-31 Dic.

V-4. Establecimientos.

BODEGA SOLA $300.00

De esquina, en La Habana, moderna, surtida, sin deudas. Alquiler barato. Informes: Belascoaín y Figuras, café, Suárez y del Toro.
V4 57207 15-20 Dic.

VIDRIERA TABACOS $1,500

Cerca Parque Central, vale el doble. Muy surtida. Venta diaria: $20.00. Poco alquiler. Buen contrato. Vendo para embarcarme. No palucheros. Informes: Suárez y del Toro, Belascoaín y Figuras, café.
V4 57197 15-25 Dic.

SE VENDE una ferretería y locería, bien situada. Informan: Sr. Mingez de 2 a 4. Telf. A-4432.
V4 57128 15-18 Dic.

REGALO PUESTO Productos del País, en $60.00, en Teniente Rey 40, entre Habana y Aguiar. Aproveche esta ganga.
V4 57129 15-18 Dic.

VENDO CAFE SIN CANTINA.
$1,500

Calzada más comercial de la Habana, vendo $30, garantizados, por desavenencia de socios. Alquiler, $40. Informan, Antón Recio y Monte. Benito, café.
V4 57098 14 dic 18

BODEGA EN EL VEDADO

$3,250.00, surtidísima, tasándola vale más, vende $45.00 al contado otra, $1,500.00, Jesús del Monte: solas en esquina, facilidades de pago. Neptuno 208. U-1802. Informa: Llenín.
V4 57018 14-18 Dic.

VENDO bodega, $2,000, contado. Cantinera. Resto plazos cómodos, poco alquiler, también alquilo esquina en calzada para bodega. Informan, vidriera del café Marte y Belona, Vázquez.
V4 56856 13 dic 19

BODEGA y propiedad, vendo por no ser del giro, a la primera oferta, Corral Falso y Cruz Verde. La Perla, Guanabacoa.
V4 55214 1-1 En.

GRAN VIDRIERA tabacos, quincalla, billetes, vendo por embarcarme en seguida, sin competencia, buen contrato. Fácil pago. Informan: Muralla 103, segundo piso, de 7 a 8 y de 12 a 2. S. Lizondo.
V4 55377 2-17 Dic.

VENDO FONDA: $450.00. Punto: Mucho tránsito, está en muy buenas condiciones, no la puedo atender, no paga alquiler. Más informes: Antón Recio y Monte, Benito, café.
V4 56575 11-16 Dic.

BUEN negocio. Vendo con mercancía o sin ella, vidriera de tabacos, cigarros, quincalla y billetes de Lotería, aprovechen esta oportunidad. Informan en la misma. Zanja y Campanario, café.
V4 56537 10 dic 16

SE CAMBIA una bodega, sola en esquina, con mucho barrio, por una casa que no sea grande. Informan a cualquier hora, en el Telf. I-5390.
V4 56464 10-18 Dic.

SE VENDE BARATA UNA GRAN CASA DE HUESPEDES

Por no ser del giro, instalada en bello edificio, fabricado con todos los adelantos modernos. Cuenta cuarenta y una habitación, mayor parte amueblaada, radicado corazón de La Habana, a una cuadra del Parque Central, comprueba su buena cualidad el estar siempre llena de inquilinos por meses. Buena paga. Si no cuenta con $2,000.00, no venga por el negocio. Informa: Victoriano Alvarez, propietario del edificio, de 10 a 12 y de 4 a 6, Bernaza 27, garage, Habana.
V4 56314 9-19 Dic.

SE VENDE UNA BODEGA, sola en esquina, mucho barrio, buen contrato; también se cambia por propiedad. Informes en Villanueva 16, Tostadero de Café. B. Suárez.
V4 54728 28-28 Dic.

V-5 Muebles y Prendas

JUEGO DE CUARTO completamente nuevo con su barniz muñeca, como un espejo de siete piezas, con chiffonier, en caoba, en menos de $40.00. Lealtad 183 y medio. A-2826.
V5 57202 15-18 Dic.

MAQUINA DE COSER Singer, completamente nueva, de ovillo central, de último tipo, en menos de $22.00, costó $90.00. Lealtad 183 y medio. Telf. A-2826.
V5 57203 15-18 Dic.

MUEBLES DE LUJO y modestos, muy baratos, al contado y a plazos. Fabricación rápida a elección del cliente. Liquidación de enormes existencias, así como joyería, lámparas, etc., con el fondo y mensualidades que convenga al comprador. Cambiamos y alquilamos muebles, con opción a comprarlos, incluso los de lujo, rebajando el 50 por ciento de lo pagado. La Casa Ruisánchez (que anuncia la verdad). Angeles 13, esquina a Estrella (del 25 al 31). Telf. A-2024.
V5 57060 14-13 En.

VENDO TODOS los muebles, modernos y en magníficas condiciones, sala, recibidor, comedor bargueño, cuarto, tres cuerpos. Precios reducidísimos. Concordia 31, altos, esquina a San Nicolás.
V5 57046 14-29 Dic.

VENDO REGIO juego cuarto, tres cuerpos, caoba, con chiffonier, $75.00 color de moda; juego sala, Renacimiento Italiano, espejo sujeto por cordones, $40.00. A-5704, Jesús del Monte 27, altos.
V5 56998 14-18 Dic.

FAMILIA DESEA VENDER, baratísimo juego sala, recibidor, cuartos, comedor, nevera, sillones portal, máquina ovillo, librero, ortofónica, lámparas, cuadros, San José 97, bajos, entre Belascoaín, Lucena.
V5 56972 14-21 Dic.

VENDO COMPLETAMENTE nuevo un refrigerador General Electric y un juego de comedor, estilo español. Informes: FO-2992.
V5 56961 14-29 Dic.

DE OCASION

Muebles, joyas, objetos de adorno, baules, maletas, trajes, ropa en general, lámparas, todo muy barato, en la casa préstamos «La Sociedad», Suárez 34, entre Apodaca y Gloria. Telf. A-7589.
V5 56973 14-29 Dic.

FUEGO

Quemasón de todo. Prendas, ropa, muebles, baules, maletas, Victrolas, etc, etc., coja ganga.

ELENCANTO

Casa préstamos, Compostela 129 próxima a Luz Teléfono A-2545.
V-5 56695 12-17 Dic.

SE VENDEN

FAMILIA que embarca vende lujosísimo y completamente nuevo Juego comedor, estilo Luis XVI y una preciosa sombrerera-paragüero. Todo muy barato. Baños 50 esquina a 21, Vedado.
V-5 56827 12-16 Dic.

MUEBLES. Juegos cuarto, $50. Comedor $35. Sala 18. Recibidor, $20. Juego cuarto, caoba, nueve piezas, $150. comedor Arte Moderno. $85. Renacimiento, $100. Neveras $12. Camas hierro 6. Juegos niño, $25. Sillón portal, par $9. Arreglamos y cambiamos muebles. Infanta 88. Cao y Pita. Telf. U-4352.
V5 54786 28 dic 16

BUROS

Con silla giratoria, a $12.00. Villegas 93. Telf. A-9915.
V5 53616 21-20 Dic.

LIQUIDO LA CASA SOL 93

Muebles a como quiera: Escaparates con lunas de $8.00 a $15.00; camas, de $3.00 a $5.00; neveras, de $5.00 a $10.00; ortofónicas, $15.00; burós $5.00 y $6.00; libreros $10.00; mesas café a $3.00; mesas de fonda $1.50; sillas $0.60; sillones $1.50. Se hacen mudadas.
V5 56696 12-17 Dic.

MUEBLES Y RADIOS

Aplazos y contado. Aproveche esta ocasión. Juegos cuarto, desde $38.00 idem., tres cuerpos, 9 piezas, $80.00; juegos comedor, desde $40.00; juegos sala y recibidor, desde $25.00; lámparas, pianos, neveras, burós, mimbres y toda clase piezas sueltas. Visítenos y se convencerá. Tomamos sus muebles en cambio, San Rafael 167. Telf. U-2110.
«LA UNIVERSAL»
V5 56224 8-24 Dic.

MUEBLES A PLAZOS
CAMBIAMOS Y ALQUILAMOS

Juegos cuarto, tres cuerpos, desde $50 Comedores y recibidores a precios de verdadera ganga, cualquier mueble que desee lo tenemos, admitimos sus bles como parte de pago. Compramos muebles y máquinas de coser. Cao y Varela, Angeles 38 Telf. A-3416.
V5 C6902 16 dic 16

MAQUINAS DE COSER

«Singer», ovillo central y otras, tenemos gran surtido, todos precios, garantizadas. Tenemos piezas de repuesto todas clases. Compramos y cambiamos. Pagamos doble. Angeles 36 y Sitios. Telf. A-8861.
V5 5622 8-2 33Dic.

MUEBLES y joyas a plazos. Juegos cuarto, sala, comedor, Arte Moderno hasta con $10 entrada y pagar como usted quiera. También joyas de todas clases Grandes facilidades de pago. La Eminencia. Neptuno 188 entre Gervasio y Belascoaín.
V5 C6939 28 dic 28

MUEBLES

Liquidación forzosa por tener que dejar el local. Aquí encontrará el mueble que desee desde el más fino al más económico, juegos cuarto $35, comedor $40, sala $20, recibidor moderno $28 y así infinidad de muebles sueltos; tenemos pianos, radios, victrolas, tomamos sus muebles en cambio. Le damos facilidades de pago. «La Casa Inglesa», Salud 17. Telf. M-7179. F. Castro y Hno.
V-5 55745 4-19 Dic.

MAQUINAS

De escribir de todas marcas, desde $10.00. Para más informes: Villegas número 93. Telf. A-9915.
V5 53617 21-20 Dic.

V-6 Maquinarias

TOSTADORES DE CAFE «Rápido Ideal»; tostadores de bola, alemanes de todos tamaños; maquinaria en general, para el beneficio de café. Pida Precios, Germania Machinery Co., Aguacate 116, Apartado 92, Habana.
V6 57153 15-18 Dic.

MOTOR BOLINDER

Semidiesel, vertical, dos cilindros, 160 caballos. 225 revoluciones. En perfecto estado. Otro Fairbanks de 20 caballos. Informes: Aguacate 124, almacén.
V6 56309 9-24 Dic.

MAQUINARIA, 3 centrífugas, 2 [illegible] gles, 6 tamboras, 1 motor 15 h. p petróleo, eléctricos y gasolina, molino para granos, máquinas y pailas vapor, bombas de agua y tubos, 2 sinfín Fed. Cerro 695, Teléfono I-6389. Serafín García.
V-6 56005 6-26 Dic.

V-7 Automóviles y Accesorios

VENDO AUTO Essex, en buen estado de pintura, motor y gomas nuevas. Se da barato. Telf. U-2288.
V7 57145 15-21 Dic.

SEDAN FORD, dos puertas, 1929, muy bueno, cinco ruedas completas. Barato. Sr. Moreno, garage Radiador, Víbora 727.
V7 57150 15-22 Dic.

VENDO CAMION Ford, sin fin de carrocería, propio para cualquier reparto, está como nuevo; verse a todas horas, garage de Valle, entre Mazón y Basarrate. En el mismo informan.
V7 56967 14-22 Dic.

GANGA
EXCEPCIONAL
HISPANO SUIZA

Vendo barato este magnífico automóvil completamente nuevo, véalo garage San Miguel No. 226. Sr. López.
V-7 56685 12-16 Dic

BUICK abierto, de siete pasajeros, como nuevo. Se da muy barato. Bernaza 27, garage.
V7 56890 13 dic 18

VENDO cuña ford del 30, 15 días de comprada, chapa hasta julio $175.00. San Rafael 141 bajos entre Soledad y Oquendo, verla a todas horas.
V-7 56836 12-16 Dic.

VENDO camioncito Chevrolet perfecto funcionamiento, gomas completamente nuevas, facilidades de pago. Se da barato. FO-1383 F-5389.
V-7 56691 12-16 Dic.

EN PRECIO DE VERDADERA

Ganga. Se vende un automóvil, propio para el turismo, pintura, fuelle nuevo. Puede verse en Jesús Peregrino 5 y 7, a todas horas.
V7 56760 12-17 Dic.

GUAGUAS Y CAMIONES: Reconstruídos. Precios de ganga. Agencia 'Republic', Monte 427
V7 56305 9-16 Dic.

GRAN TALLER DE CHAPISTERIA

Reparación en general de radiadores pintura «Duco», soldadura autógena de Enrique Padilla. Infanta 5, entre Jovellar y San Lázaro. Telf. U-7267. Esta casa pinta con «Duco» todas las reparaciones de los trabajos de chapistería, con precios muy reducidos y con toda garantía en las reparaciones generales. Mi interés es que sea usted un cliente para siempre.
V7 1.462 IR. ind.

V-8. Instrumentos de Música

FAMOSO PIANO «Víctor», teclado nuevo, mueble de gusto, funcionamiento y sonido, como nuevo. El regalo de Navidad más preciado, $60.00 Maloja 140, esquina Lealtad.
V8 57138 15-19 Dic.

MI RADIO R. C. A., completamente nuevo, que coje México y el Norte, por embarcarme, costó $150.00, lo doy mucho menos de $30.00, Lealtad 183 y medio A-2826.
V8 57201 15-18 Dic.

RADIOS "MAJESTIC" 1932, $5.00

Mensuales. No necesita dinero en el momento para la entrada, teniendo cualquiera de los siguientes instrumentos: Radios, victrolas, pianolas. Precio del «Majestic», desde $65.00, contado; $80.00 a plazos. Telf. A-5704 Jesús del Monte 27, altos, Esquina Tejas.
V8 56996 14-20 Dic.

AFINE su piano, pianola, por $2.50. Absoluta garantía. Virgilio Fernández, procedente de grandes fábricas europeas. Taller de reparaciones de pianos y autopianos. Zulueta 36 y medio. M-3040.
V8 55627 4 ene 8

SE VENDEN

ULTIMA RELIZACION del año. Aprovéchela. Pianos, radios, guitarras, mandolinas, violines, saxofones, libros, instrumentos de cirugía y joyas en general, verdaderas gangas. Háganos una visita y no le pesará. "La Predilecta", San Rafael y Oquendo.
V8 57215 15-23 Dic.

VENDO UN PIANO de caoba, de la famosa marca «Giralt», poco uso. Se da con facilidades de pago, Aguila número 139, entre San José y Barcelona.
V8 57034 14-18 Dic.

VENDO ORTOFONICA 'Victor', lujoso gabinete, grandes voces, completamente nueva, $15.00, costó $180.00, muchos discos, oirse y verse, todas horas. A-5704, Jesús del Monte 27 altos, una cuadra Esquina de Tejas.
V8 56997 14-20 Dic.

AFINADOR de pianos y pianolas, afinaciones de pianos $1.50, poniendo cuerdas gratis. Teléfono U-3847. Trabajos garantizados.
V-8 56855 12-20 Dic.

RADIO "SILVER MARSHALL"

1931, Circuito Superheterodyno, Screengrid, lujosísimo gabinete, extraordinaria claridad tonos, alcanzando Estados Unidos, México, trabaja sin antena. Costó $275.00, regalo $85.00. Véalo, Oígalo, Gloria 151 bajos. M-7279
V8 56718 12-17 Dic.

RADIOS "MAJESTIC" 1932

Superheterodynos, péntodo multi-mu. desde $65.00 contado, a plazos $15.00 entrada $5.00 mensuales, admitiéndole como fondo, parte pagos, radios, pianolas, ortofónicas. Solicite demostración, Gloria 151, bajos. M-7279.
V8 56719 12-22 Dic.

ORTOFONICA "VICTOR" $15.00

Lujosísimo gabinete, moderna, completamente nueva, regias voces, con muchos discos, costó $150.00, regalo $15.00: otra Victor, lujoso gabinete, con discos, $10.00, Gloria 151, bajos. M-7279.
V8 56717 12-17 Dic.

POR EMBARCAR, vendo mi radio «Bosch», ocho bombillos, completamente nuevo, alcanzando estaciones americanas; costó $150.00, regalo $34.00. Corrales 151 bajos, cerca Indio. Preguntar por Adolfo.
V8 56716 12-17 Dic.

REGALO RADIO «Crosley», lujoso gabinete, completamente nuevo, bonitas voces, regalo $32.00; otro, con su gabinete, $20.00. Gloria 151 bajos, entre San Nicolás, Antón Recio Telf M-7279.
V8 56715 12-17 Dic.

V-11 De Animales

SE VENDEN buenas yuntas de bueyes, desde cuarenta pesos en adelante. Informan: Primera Avenida, esquina 8, Miramar. Telf. FO-3320.
V11 57125 15-18 Dic.

VENDO mulos, carros y arreos de todas clases, caballos, mulos de monta, un burro semental de 7 cuartas, cesta de mimbre, cochecitos. TODO MUY BARATO. JARRO Y CUERVO. Marina número 3, Jesús del Monte. Telf. X-2876.
V11 6928 16 dic 16

V-12 Objetos Varios

BOVEDAS, PANTEONES y osarios, listos para el momento; también los alquilo y hago traslados de restos; también los hago de encargo, a precios módicos. Calle 8 número 45, entre 17 y 19.
V12 56968 14-17 Dic.

GANGA: Para el que quiera establecerse, en el mejor punto de la Víbora, esquina. Se venden todos los enseres de una bodega, completamente nuevos, y para seguir en la misma, con muy poco dinero. Para más informes: Telf. X-2303, o trato directo dueño. J. Campos, San Francisco y San Lázaro, Víbora.
V12 56969 14-17 Dic.

GRAN OPORTUNIDAD: Vendo tres mesas de billar, viuda, carambolas y Chicago, con todos los utensilios necesarios. Se dan casi regaladas. Teniente Rey 37. A-5796.
V12 56643 11-19 Dic.

ARENA DULCE: Cernida y sobre camiones a $1.10 metro. Informan: Manzana de Gómez número 364. Telf. A-0388, de 8 a 11 a. m.
V12 56571 11-20 Dic.

LIQUIDACION permanente de gran cantidad de vidrieras mostrador, lunch, todos tamaños, cantinas caoba y Frigidaire, mesas Vitrolite, sillas fondo madera, molinos café Hobart, picador carne, pesas Toledo, cajas contadoras Nacional, cajas caudales, burós, Sonqui. No se repara precio. Monte 248, frente al Mercado.
X-12 55475 2 dic 17

DINERO E HIPOTECAS

SE OFRECE

HIPOTECAS. Tengo dinero en todas cantidades, con garantía de la actualidad, a buen tipo y rápido. Concordia 23. A-7750. Nicolás.
Z s o 56121 7 dic 17

DINERO

Doy grandes y pequeñas cantidades en hipoteca, desde el 6 por ciento en adelante para la Habana y sus barrios. También tengo para los repartos. Operación rápida y absoluta reserva.

JULIO C. GRANDA

Obrapía 33. Telfs. M-5921 F-5759.
ZSO 53408 19-19 Dic.

DOY DINERO en hipoteca, en La Habana o Vedado; tiene que haber muy buena garantía. Sr. González. M-2602 A-5454.
ZSO 56943 14-19 Dic.

DOY DINERO directamente sobre automóviles, bóvedas y panteones; también lo facilito sobre casas en pequeñas y grandes cantidades, a bajo interés. Telf. I-3167.
ZSO 56963 14-20 Dic.

DINERO

No pierda tiempo. Cuando necesite tomar dinero en hipoteca o pagaré, vea a Fernández Alvarez, San Ignacio 50. Telf. A-4432, de 2 a 4. Operaciones rápidas y absoluta reserva.
ZSO. 55239 1-1 En.

EN HIPOTECAS DOY $500.00 a $5,000 sin comisión, Habana, Repartos; también $6,000.00 a $30,000.00, San Miguel 4, restaurant «El Ariete», vidriera, 9 a 3. Díaz.
ZSO 56337-38 9-17 Dic.

SE TOMA

TOMO $600.00 al 12 por ciento sobre dos casas modernas, junto a doble línea, Almendares, produciendo buena renta y $1,600.00 sobre otra amplia, en Santos Suárez. A-0655.
ZST. 57196 15-18 Dic.

GIROS Y LETRAS

CAJAS RESERVADAS

Las tenemos en nuestra bóveda, construídas con todos los adelantos modernos y las alquilamos para guardar valores de los interesados. En esta oficina daremos todos los detalles que se deseen.

N. GELATS Y COMPAÑIA

106 Aguiar 108 esquina a Amargura.
GSI 56148 8-7 En.

PARA EL HOGAR

PH-1. Comidas a Domicilios.

SOLAMENTE en Porvenir número 2, esquina Habana, es esta horrible ganga. Comida a toda La Habana, $15.00 dos personas, muy fresco y variado. Se admiten abonados. Hay apartamento a la calle. M-8673.
PH1 55573 3-2 En.

PH-2. Reparación de Muebles

SUS MUEBLES, por poco dinero, los reparo, barnizo, esmalto, tapizo, etc. Llame: A-7558. Aguila 145. Rouco. Hago trabajos a domicilio.
PH2 56455 10-25 Dic.

PARA EL HOGAR

RESTURAMOS muebles. Casa Pardo. U-5761, barnices muñeca, esmaltes «Duco», pinturas mimbres y vapor, tapicería en general. Hacemos muebles encargo, los reformamos, envasamos, azogamos espejos, ponemos cristales, trabajos garantizados. Precios baratísimos, San Rafael 130.
PH2 5662 11-21 Dic

PH-6 De interés para el hogar

SEÑORA CULTA, desea colocación estable, sabe coser, ayudar limpieza o acompañar. Telf. A-9610.
P-H6 57205 15-18 Dic.

MADAME KUZMA: E-modista de las principales casas de París y Viena, creadora en sombreros finos, modelados en su cabeza. Transforma desde $1.00, San Rafael y San Nicolás, (altos). Telf. M-2141.
P-H6 57166 15-20 Dic.

FIESTAS

Prepárese para sorprender agradablemente a sus invitados, con una mesa atractiva y elegante por poco dinero. Vea nuestros artículos y adornos de papel y cartón. Platos, manteles, servilletas y vasos de papel, decorados. Cubiertos de madera, etc., etc. Cuanto necesite para sus Fiestas Pascuales. No lo deje para última hora y lo podremos atender mejor. Litografía Fernández. Fábrica de Envases, Cartón y Artículos para Cafés y Dulcerías. Reina 89, entre Campanario y Manrique, Telf. A-8866.
PH6 57059 14-13 En.

EL HOGAR y la Moda. La revista más interesante del hogar. Abarca modas, literatura, labores, música, etc. Es por suscripcionsé. Haga hoy mismo un pedido. Un Tesoro de la Juventud, ¾, tapizado, con estante, en $40; nuevo vale $130. Diccionario Espasa, completo, en $300; vale $750. Un Onke, pasta española, en $75; un Diccionario Salvat, 11 tomos, en $45; vale $100. Todas estas obras nuevas completamente. Telf. A-8684. Neptuno 40.
PH6 J I R 10 dic 25

PARA LAS DAMAS

PD-6. De Interés para las Damas

MODISTA: Corte y cose por figurín, toda clase de ropa señora y niños, desea colocación, casa particular; fija o por días. Telf. F-2204.
P-D6 57139 15-18 Dic.

MADELEINE Soeurs realiza a precio de costo su primera remesa de vestidos. Modelos de sport y de noche. O-Reilly 93, altos, primer piso.
PD6 55466 2 dic 17

LIBROS E IMPRESOS

CUBA EN SEVILLA

Crónicas de España, la Exposición, Marruecos español, francés, Tetuán, Tánger, Larache, Fez; 300 páginas. Pronto saldrá. Editado Casa Molina. Precio, $2. Tomás Servando Gutiérrez, Quinta y Paseo, Vedado. Teléfono F-5145.

Lbs. Im. 55898 6 Alt.

ENSEÑANZA

E-1. Academias.

GRAN ACADEMIA DE CORTE NACIONAL

SISTEMA SERRA

Damos títulos de profesores en un mes. Admitimos pupilas y medio pupilas. Clases correspondencia, día y noche, domicilio. Vendemos valioso Método «Serra», Lealtad 82. M-6246. Paquita Serra.
E1 56225 8-7 En.

SISTEMA ALEMANY
ACADEMIA INTERNACIONAL

Hágase rápidamente experta profesora, corte incomparable sistema moderno, fácil, práctico, expido títulos, clases domicilio y correspondencia de día y noche. Autora y directora, Matil de Alemany. San Lázaro 131. A-7014.
E1 5440 26 dic 26

E-2. Colegios

COLEGIO SAN ELOY

Pupilos. Precios de situación. Primera enseñanza. Preparatoria, Bachillerato, Idiomas y comercio. Se admiten internos, medios internos y externos, Calzada del Cerro número 620, Habana. Telf. I-6002. Pida prospectos.
E2 C-6947 4-3 En.

E-5. Profesores.

PROFESORA DE INGLES: (Londres) da clase a domicilio y en su casa, Hilda Jesty, Empedrado 4. Telf. A-7864.
E5 57134 15-22 Dic.

PROFESORA de corte francés da clases en su casa y a domicilio. Teléfono F-1340.
E-5 56799 12-20 Dic.

BAILES. Prof. Chileno R. CAÑAS

Danzón, son, fox, blue, tango. Aprendizaje rápido. Doy práctica con la enseñanza. Bailes de teatro, seriedad, competencia. Clases a todas horas, Empedrado 60.
E5 56712 12-17 Dic.

INGLES: Taquigrafía, Mecanografía, por profesor inglés especializado. Una asignatura, $3.00 mensuales; dos, $4.00; tres, $5.00. Clases diarias. Mr. Henry, calle 6 número 210. F-2310.
E5 56749 12-20 Dic.

PIANO, SOLFEO, canto, violín, guitarra, mamdolina; enseñamos por sistema rapidísimo. Piezas al mes de empezar. Exámenes trimestrales. Especialidad alumnos haraganes. Vamos a domicilio. Baratísimo. A-0225 San Rafael número 71.
E5 56631 11-10 En.

PROFESORA FRANCESA graduada Universidad París, da clases de francés y literatura a domicilio y en su academia. Vedado: 4 número 253, altos, entre 25 y 27. Telf. F-2658.
E5 56454 10-10 En.

INGLES $2 O $3 AL MES

Comercial, gramatical, práctico. Atendiendo situación establezco clases económicas. Grupos según conocimientos. Métodos Jorrín. Berlitz, Profesora con certificados. 'Continúan también clases particulares. Campanario 57, altos. M-8421.
E5 54602 27 dic 7

PROFESORA de Primera y Segunda Enseñanza. Clases de Inglés, Taquigrafía Pitman, inglesa y española. Clases a domicilio y en mi casa. Precios módicos. Telf. U-1152.
E5 54505 27-27 Dic.

INGLES

Enseñado por profesora americana. Sorprendentes resultados en pocas semanas. El discípulo leerá, escribirá y hablará inglés en breve tiempo. Lecciones a domicilio, también. Miss Kapan. Gran Hotel, Teniente Rey y Zulueta. M-9896.
E5 53872 23-23 Dic

DE INTERES GENERAL

POZOS ARTESANOS

Experto alemán con mucha experiencia, tiene maquinaria especial para hacer pozos de todos los tamaños y para todos los usos. Precios módicos, Eduardo Kesslan, Habana 68 altos. A-3847.
I-G. 57210 15-25 Dic.

PARA PASCUAS y Año Nuevo, felicite sus amistades con tarjetas de hilo, con su nombre y felicitación, $0.50 el ciento. Al minuto, Arco del Hotel 'Pasaje', frente Capitolio.
I. 57117 15-18 Dic.

SE DESEA saber el paradero de Josefa Folgoso, de parte de sus padres la reclama su tía Clementina Salgado. Calle 13 esquina a 10, Vedado.
I G 57086 14 dic 17

M.E.C.D. 2016

Diciembre 16 de 1931 — DIARIO DE LA MARINA — Ejemplar 5 Centavos

A TRAVES DE LA VIDA

(Por Héctor de Saavedra)

FILOSOFIA ORIENTAL

Fábulas antiguas para tiempos modernos

—Lo mismo que Ud., creo que es una iniquidad —dijo el diplomático chino.

—Me afirmo en lo dicho —repitió el europeo— la conducta observada por los japoneses es indigna.

—No tiene ejemplo.

—Ni tendrá imitadores.

—Merecían ser duramente castigados —exclamó el hombre de Estado, chino, en un transporte de ira.

—¿Sería posible que no lo hicieran así? —preguntó el europeo.

—¡Así se hará! No puede quedar impune una acción tan ultrajante, como es invadir nuestro territorio y ponernos condiciones como si fueran los dueños.

—Y a más ruinosas.

—Sobre todo injustas.

—¡Cómo todo lo que beneficia y aprovecha!

—¡Es irritante!

—¡Inmoral!

—Están pidiendo el castigo— murmuró el chino.

—¿Pero de qué manera —preguntó el europeo— van ustedes a imponer la corrección que se merecen?

—Se nos ha dicho —respondio el Oriental— que nada es más terrible y doloroso que los remodimientos. ¿Qué diría Ud. si los dejáramos a esos usurpadores que fueran atormentados por su propia y traidora conciencias?

El caucásico se quedó tan sorprendido que en mucho tiempo no encontró mejor proposición que hacer.

MORALEJA

The ideal man may be hard to find, but the ideal boy —Lord Russell rays— if you can believe his mothers, is extremely numerous.

CHINA Y JAPON

Aceptan la Fórmula de Arreglo del Consejo de la Liga de Naciones, con Algunas Reservas

En la tarde del dia 10 del corriente se reunieron en el Ministerio de Estado de Francia, en Paris, los catorce Delegados de la Liga de Naciones, incluyendo a los de China y Japón y aceptaron el plan propuesto despues que el General Dawes, Embajador de los Estados Unidos en la Gran Bretaña, hubo de advertir que podian fracasar las negociaciones por la tardanza en llegar a un acuerdo a fin de enviar a la Manchuria la Comisión acordada de cinco miembros de ese Consejo.

El Consejo de la Liga, en su reunión del 25 de Enero próximo continuará la investigación de la situacion en Manchuria, sin perjuicio de que puede ser convocado en toda ocasion intermedia por cualquiera de las partes.

El Doctor Alfred Sze, Delegado de China dijo que «no se podia esperar que los efectos de los Tratados, Pactos y Principios del Derecho Internacional quedarian sin valor al cruzar los japoneses las fronteras de Manchuria.

Llegó un momento en que los Delegados Japoneses dijeron que ellos sólo podrian aceptar el acuerdo del Consejo de la Liga, si los chinos retiraban sus tropas de Chinchow; y solo por la intervención del Embajador Dawes se logró que el Doctor Sze telegrafiase al Gobierno de Nanking, pidiéndole que se evacuase Chinchow, contestando el Gobierno de China, por Cable, que aceptaba esa condición.

Insistió luego el Embajador Dawes, cerca del Embajador Japonés en París, Tsuneo Matsudaira en que los japoneses no volviesen a tomar a Chinchow, pidiendo éste que Japón volvería a tomar esa población si los bandidos chinos la ocupaban; y así se pactó.

China, por su Delegado el Doctor Sze, insistió en que los japoneses no tienen derecho a permanecer en la zona del Ferrocarril del Sur de Manchuria.

La votación fué unánime, después de estos escarceos y aclaraciones.

Los Delegados de Guatemala, Panamá y Perú reafirmaron los siguientes principios de Derecho Internacional, a saber: 1o Que ningún Estado puede ocupar territorios de otro para asegurar la ejecución de Tratados. 2o Que ningún Estado puede imponer condiciones de negociación basadas en tal ocupacion. 3o Ninguna Nación puede penetrar con sus tropas en el territorio de otra para perseguir bandidos.

T. C.

BARCOS QUE SE ESPERAN

DICIEMBRE 15

Toloa, de Cristóbal; President Gant, de San Francisco; Espagne, de Veracruz.

DICIEMBRE 17

Siboney, de Veracruz; Florida, de Cayo Hueso; Santa Elisa, de San Francisco.

DICIEMBRE 18

Abangárez, de P. Cortés; Cartago, de New Orleans; Cuba de Tampa; Virginia, de S. Francisco.

DICIEMBRE 19

Morro Castle, de New York; Florida, de Cayo Hueso.

GRAN CONMOCION CAUSO UN REPRESENTANTE AL DECIR EN LA CAMARA QUE EL EJECUTIVO SE HABIA PROPUESTO VENDER LOS E. UNIDOS A ALEMANIA

MANIFESTACION DE OBREROS, EN LONDRES, AYER

La policía disolvió los grupos de desocupados con una carga de la caballería

LONDRES, diciembre 15. (A. P.) —Treinta policías montados cargaron con sus bastones sobre un numeroso grupo de obreros de ambos sexos sin trabajo que se habían reunido en el distrito elegante del West End.

La manifestación de los sin trabajo comenzó a eso del mediodía cuando millares de personas se reunieron en la Estación del Temple, y marchó al Ayuntamiento y después cruzó el puente de Westminster en dirección a Hyde Park, donde se pronunciaron discursos.

La policía cuidó de impedir que los obreros sin trabajo abandonaran a Hyde Park en masa, recomendando que lo hicieran en pequeños grupos.

El desorden que obligó a la policía montada a dar una carga se inició cuando una de las banderas rojas de los manifestantes se enredó en una de las ruedas de un automóvil de alquiler y el chofer se negó a parar el vehículo.

Un policía fué lanzado de su caballo, pero su compañero le ayudó a montar.

Mientras que los senadores están embargados por el problema de la designación de presidente «pro-témpore», los desocupados ven decepcionados cómo pasan los días y nada hacen en su favor

WASHINGTON, diciembre 15. (AP).—La palabra «acusación formal» se oyó hoy en la Cámara de Representantes durante el debate acerca de la moratoria del presidente Hoover.

El representante McFadden, republicano, de Pennsylvania, pronunció un discurso que duró una hora, diciendo que el Jefe del Ejecutivo se había propuesto vender los Estados Unidos a Alemania». Estas manifestaciones pusieron en pie a una docena de representantes.

El representante O-Connor, de Nueva York, dijo que algunos republicanos están obligados a defender al Presidente de las acusaciones que se han formulado contra él y que ofrecen base para una acusación formal por parte de la Cámara contra el Jefe del Ejecutivo.

Mientras el subsecretario del Tesoro, Mr. Mills, decía a la Comisión de Medios y Arbitrios que si no se aprobaba la moratoria «pesaría una gran desgracia sobre el Gobierno y el pueblo de los Estados Unidos», el representante Chiperfield, republicano de Illinois, contestaba a Mc Fadden, pronunciando su primer discurso, pues se trata de uno de los nuevos congresistas.

«Denunció como falsa e incierta cualquiera declaración de que el Presidente ha negociado directamente con los intereses financieros de Alemania—dijo—y denuncia la manifestación de que el Presidente es agente de intereses adversos al pueblo de los Estados Unidos. Si hay alguna verdad en las declaraciones del caballero (McFadden), que presente las pruebas de su acusación.

«Que demuestre que tenemos un presidente que es indigno de ocupar esa alta magistratura o que se vaya de esta Cámara como un insidioso traductor del carácter de un hombre honrado.

«Si el caballero es sincero, que él y sus asociados preparen una acusación formal contra el presidente y que se le juzgue y que la verdad se sepa, dejando que la culpabilidad, la infamia y el horror caigan donde deban caer.»

McFadden, que fué presidente de la Comisión Bancaria, no contestó.

Ante la Comisión de Medios y Arbitrios, Mills trató durante dos horas de los factores económicos y financieros mundiales que aconsejaban la proposición de Hoover. Mañana el secretario Stimson informará ante la propia comisión.

En el Senado, la Alta Cámara oyó un discurso del senador republicano Reed, de la Comisión de Hacienda, quien acusó a los banqueros que poseen valores extranjeros de realizar una activa campaña a favor de la cancelación de las deudas. Reed es opuesto a la revisión de las deudas, pero partidario de la moratoria.

CONTINUA SIN PRESIDENTE PRO TEMPORE EL SENADO DE LOS ESTADOS UNIDOS

WASHINGTON, diciembre 15. (AP).—Un grupo de líderes democráticos acordó hoy que uno de los primeros puntos del programa legislativo del partido sea una reducción radical en los gastos del Gobierno. Al mismo tiempo declararon que la moratoria de Hoover no es cuestión en la que el partido tenga criterio, dejándola al particular de los miembros de las dos Cámaras.

Reuniéndose por primera vez, el Comité democrático de política congresional, formado por diez líderes de cada uno de los dos cuerpos que constituyen el Congreso, trató de los impuestos, tarifas y del enorme déficit del Tesoro. El Comité decidió después recomendar el 14 de junio como el día en que la Convención Nacional del Partido se reunirá en Chicago para hacer las postulaciones presidenciales.

La lucha senatorial para elegir el presidente pro tempore entró hoy en su segunda semana, sin que se vea perspectiva de solución del conflicto.

Hubo dos votaciones más, pero la oposición resuelta de los republicanos independientes del Oeste a la reelección del senador Moses, impidió nuevamente que alguno de los candidatos obtuviese mayoría.

El senador Black observó hoy que hace una semana que el Senado está trabajando, sin haber hecho nada para ayudar a los desempleados. El mismo legislador presentó un proyecto de ley ordenando a la Comisión de Hacienda que prepare un «bill» autorizando una emisión de bonos por valor de mil millones de pesos destinados a la construcción de caminos, en forma de auxilio a los desempleados, declarando que pedirá en la sesión de mañana, miércoles, que se proceda inmediatamente.

Mr. Black terminó diciendo, irónicamente que los hombres sin trabajo no tienen el más mínimo interés en la cuestión del presidente pro tempore del Senado.

ARTEMISA, diciembre 15.—La Asamblea conservadora convocada para designar los miembros del comité de afiliación no pudo celebrar sesión por falta de quorum. En escrito firmado por los concejales Villar y Gayol y otros elementos significados de dicho partido se interesa del ejecutivo acuerde oficialmente no acudir a la reorganización, mientras persistan las actuales circunstancias.

Corresponsal.

Tropas Japonesas Van...

(Continuación de la Primera página)

bro preeminente del Kuo-Ming Tang.

—Tshang Shih-Yi es ya jefe de un nuevo estado autónomo manchuriano. Según noticias, tomó posesión de la presidencia del Gobierno Provincial de Mukden en lugar de Yuan Chin-Kai.

—De dos puntos del sur de la Manchuria se han recibido despachos informando que ocurrieron choques entre las tropas japonesas y los irregulares chinos, y en el Cuartel General nipón se aseguró que hubo un tiroteo en las cercanías de Tsitsihar.

—Se ha anunciado que 2.000 irregulares chinos avanzan a lo largo del ferrocarril Kowpang Tze-Yingkow. Un destacamento japonés ha salido al encuentro, cruzando el río Liao y ocupando a Hopei.

—Las autoridades consulares francesas de Hong Kong califican de ridículos los informes de que las tropas coloniales de Francia se están aproximando a la frontera del Sur de China, ya que ese movimiento obedece a reforzar la frontera para impedir se reciban armas de territorio chino.

—No han sido confirmadas las renuncias de los Ministros de Hacienda y Estado chinos T. V. Soong y Wellington Koo.

TSUYOSHI INUKAI, nuevo Primer Ministro del Japón (con el bastón) sucesor de R. Wakatsuki, cuyo Gabinete dimitió la semana pasada, impotente para resistir las censuras de la opinión, de la cual es jefe Inukai. Le acompaña en la foto el ex Primer Ministro y Consejero, K. Takahsi.

Dimitió el Presidente de China, Chiang Kai-Shek

NANKIN, China, diciembre 16, (miércoles), (AP.) — El conflicto con el Japón en la Manchuria ha dado por resultado la dimisión del mariscal Chiang Kai-Shek, creyéndose que, además, que se haya hecho con el propósito de permitir la unificación de China.

En vista de las críticas que ha sido objeto su débil política exterior Chiang Kai-Shek dimitió ayer la Presidencia y fué reemplazado por Lin See, miembro veterano del partido nacionalista. El mariscal ha sido privado de todos sus puestos ministeriales.

La eliminación de Chiang Kai-Shek era necesaria para llevar a cabo la unificación de China dividida desde la primavera pasada con la formación del gobierno cantonés, compuesto de muchos líders de China que se negeron a continuar su asociación con el régimen nacionalista.

La dimisión de Chiang ha sido dramática. Desde que comenzó el conflicto de la Manchuria en el mes de septiembre ha estado sujeto a constante presión. Los estudiantes chinos celebraron manifestaciones contra él en todo el país. Durante varios días circuló el rumor de que pensaba dimitir, pero constantemente se desmintió.

Espérase que con la renuncia de Chiang Kai-Shek podrá formarse un gobierno de coalición. Entre los que volverán al redil nacionalista se encuentran C.C. Wu, que dimitió el cargo de ministro en Washington la primavera pasada para unirse al movimiento de Cantón; Sun Fe, hijo de Sun Yat Sen y ex-ministro de Ferrocarriles, y Hu Han Min, miembro del Kuomintang, cuyo encarcelamiento en Nankin la primavera última por orden de Chiang Kai-Shek dió por resultado la secesión del grupo del sur de China.

Estos líders, junto con Eugene Chen, en un tiempo ministro de Estado nacionalista, tomarán parte importante en el gobierno unificado. Mr. Wu ha sido mencionado como ministro de Estado, Sun Fe parece que irá al ministerio de Hacienda y Hu Han al cargo de jefe del Kuomintang.

La dimisión de Chiang se interpreta por los observadores políticos como un serio golpe para la fortuna política de la «dinastía Soong».

T. V. Soong, actual ministro de Hacienda, es la figura dominante de la familia. Espérase que sea destituído por los jefes del sur de China, aunque se considera posible que sea retenido a causa de que sus servicios como financiero pudieran ser vitales para el Gobierno.

Después de la dimisión de Chiang circularon muchos rumores, entre otros el que había salido de Nankin buscando un lugar más seguro para refugio en una de las concesiones de Shanghai, pero se dice que ese rumor carece de fundamento. Muchos de sus partidarios le recomendaron que se hiciera cargo de la presidencia de la Liga Nacional de Defensa o que consagrase sus talentos a China como comandante militar.

Con la excepción de los motines estudiantiles de ayer, la capital ha aceptado el cambio con gran tranquilidad. Los estudiantes no alteraron hoy el orden, pero los funcionarios han declarado que es muy posible que recurran a nuevos actos de violencia.

El Nuevo Presidente Residió Varios Años en Estados Unidos

NANKIN, diciembre 15, (AP.) — Los enemigos de Chiang Kai-Shek, especialmente el grupo que estableció un gobierno de oposición en Cantón, estaban resentidos de la influencia de la familia Soong en los asuntos del gobierno, y decían que madame Chiang Kai-Shek, su hermano T. V. Soong y otros miembros de esta notable familia intentaban perpetuarse en el cargo.

Madame Sun Yat Sen, viuda del primer presidente de China, que pertenece también a la familia Soong, rompió sus relaciones con los demás familiares hace cuatro años, porque no simpatizaba con el régimen de Chiang Kai-Shek.

Aunque todos los Soong se educaron en los Estados Unidos, la educación extranjera de Chiang Kai-Shek procede del Japón. Pero Madame K. T. Soong, madre de su esposa, convirtió a Chiang Kai-Shek al cristianismo y le imbuyó con ideas occidentales.

Lin Sen, que ha ocupado interinamente la Presidencia de China, también ha dejado sentir la influencia americana. Asistió a la escuela en este país y durante muchos años residió en California. Lin Sen tiene 67 años de edad y es miembro veterano del Kuomintang, que luchó insistentemente por los derechos constitucionales de China.

Lin Sen estaba viviendo en California cuando ocurrió la revolución de 1911 y regresó inmediatamente después a China, donde se dedicó activamente a la política desde entonces. Fué Vicepresidente de la Legislatura de Nankin desde 1928 y Presidente a principios de este año.

Ocurren Choques Entre los Japoneses y las Tropas Chinas

MUKDEN, Manchuria, diciembre 15, (AP.)—El general Tshang Shih-Yi puede decirse que es desde hoy el jefe de un nuevo estado autónomo manchuriano. Circularon noticias de que había consentido en asumir la presidencia del gobierno de la Manchuria y tomó posesión de la presidencia del gobierno provincial de Mukden en lugar de Yuan Chin-Kai.

De dos puntos del Sur de la Manchuria se han recibido despachos informando que ocurrieron choques entre las tropas japonesas y los irregulares chinos, y en el cuartel general nipón se dijo que ayer también hubo tiroteos en las cercanías de Tsitsihar.

Se nota gran interés en los centros militares japoneses por confirmar la noticia de que 2,000 irregulares chinos habían salido de Talinchan, a 43 millas al oeste de Chen Chia Tun y se dirigían al este.

Un comunicado japonés asegura que estas guerrillas han dirigido cartas a los organismos públicos chinos de Cheng Chia Tun acusando a los japoneses de ejercer una atroz opresión sobre la población china, declarando que sus intenciones son las de arrojar a los chinos del territorio.

Aunque no han salido tropas de esta ciudad, se ha sabido que las autoridades militares de Mukden muestran cierta preocupación por la suerte de la guarnición nipona de Cheng Chia Tun así como los importantes intereses japoneses que existen en esa región.

Otra amenaza para los japoneses se ha visto en el distrito de Yingkow, anunciándose que 2,000 irregulares avanzan a lo largo del ferrocarril Kowpang Tze-Yingkow y llegaron a un punto situado a doce millas al norte de Yingkow continuando hacia Hopei, al otro lado del río Liao. Un destacamento japonés ha avanzado para salirles al encuentro, cruzando el río y ocupando a Hopei.

Mr. Hines Probable Miembro Americano de la Comisión Investigadora en Manchuria

GINEBRA, diciembre 15, (AP.)—Walker D. Hines, experto en transportes ferroviarios, ha sido designado miembro norteamericano de la comisión de la Liga de las Naciones que investigará la situación en Manchuria.

Se mantiene gran reserva acerca de los comisionados eventuales, pero se da por seguro que Mr. Hines será uno de los cinco, por ser un hombre especialmente preparado para la difícil misión manchuriana. Se sabe que la Liga ha sondeado al Gobierno de Washington para conocer su actitud acerca de la elección.

No han Renunciado Soong ni Koo

HONG KONG, Chino diciembre 16 (miércoles) AP.—Las autoridades consulares francesas de esta ciudad calificaron hoy de «ridículos» los informes de que las tropas coloniales de Francia se están aproximando a la frontera del Sur de China.

Las mismas autoridades dicen que la intranquilidad reinante en Annam, provincia de la Indo-China francesa, ha sido motivo de que se refuercen las defensas de la frontera, especialmente para impedir que los grupos de rebeldes reciban armas del territorio chino.

Desmienten lo del Avance Francés

SHANGHAI, diciembre 16 (miércoles) AP. — Los rumores de que el Ministro de Hacienda T. V. Soong y el Ministro de Estado Wellington Koo van a renunciar sus cargos en el Gobierno nacionalista de Nankin, no han sido confirmadas en los centros oficiales.

Los periódicos chinos de Shanghai dicen que aunque Soong tiene un criterio pesimista sobre los acontecimientos políticos de Nankin, no ha dimitido.

El doctor Wellington Koo quiso renunciar como Ministro de Estado nacionalista hace más de una semana; pero el Presidente Chiang Kai-Shek, quien dimitió ayer, le pidió que permaneciera en su puesto.

El Dominio de la Cámara de Representantes de los E. U. Por los Democratas ha Sido un Acontecimiento

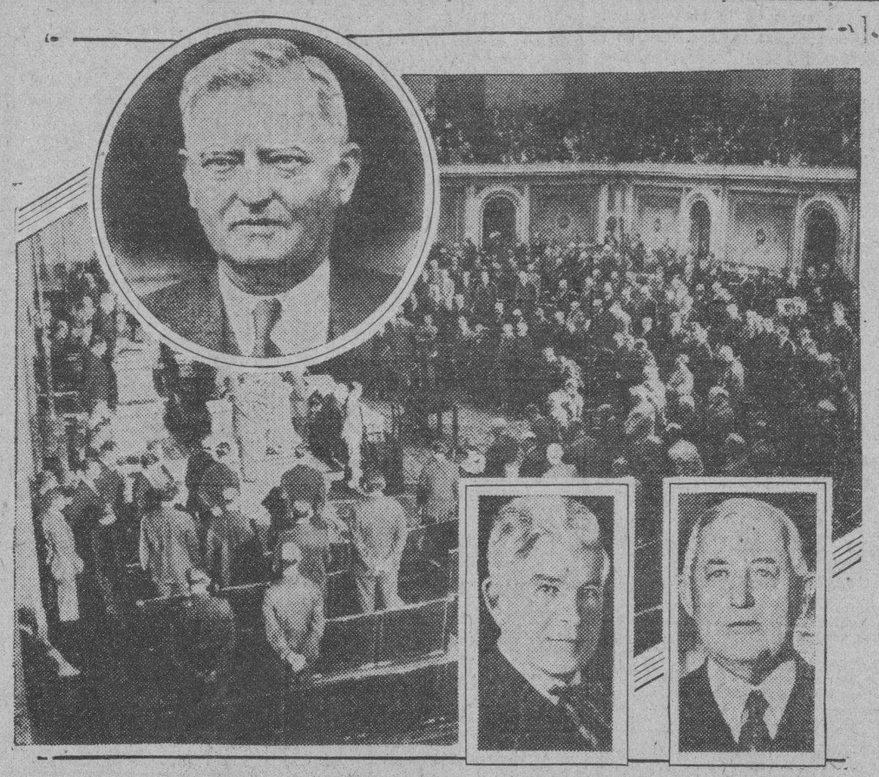

LOS DEMOCRATAS CONTROLAN NUEVAMENTE la Cámara de los Estados Unidos, después de largos años de férula republicana. El grabado muestra la sesión inicial de ese cuerpo legislativo, en el Capitolio de Washington, al comenzar la nueva legislatura, la semana última. En el medallón de arriba, el representante John H. Garner, por Texas, nuevo presidente de la Cámara. Abajo, el representante Henry T. Rainey, nuevo líder democrático, y el representante Bertrand Snell, candidato republicano a la Presidencia, derrotado por Garner.

SEGUN EL INFORME RENDIDO POR EL COMITE DESIGNADO EN BASILEA, ALEMANIA OBTENDRA MORATORIA DE REPARACIONES INCONDICIONALES

UN INGENIERO AMERICANO PREDICE QUE EN RUSIA HABRA OTRA REVOLUCION

NUEVA YORK, diciembre 15.—(AP).—Chester F. Appleton, ingeniero de la Austin Manufacturing Company, de Cleveland, predice que pronto estallará en Rusia otra revolución. Mr. Appleton acaba de regresar del territorio soviético, donde estuvo algún tiempo.

—Dentro de unos cuantos meses habrá nueva historia en Rusia—dice—y será una historia muy triste. No sé si esa revolución inminente será o no sangrienta, pero todas las indicaciones son que habrá una paralización general de obreros, seguida de un gigantesco movimiento, de carácter pacífico, del que ha de resulta algo completamente diferente, en Gobierno, de lo que existe ahora allí.

La situación política que impera en el mundo y de modo muy especial la actitud de los Estados Unidos contra la revisión de las deudas ha obligado a cambiar de planes

BASILEA, Suiza, diciembre 15.—(AP).—Alemania recibirá una prórroga de la moratoria Hoover para los pagos de las reparaciones condicionales si la Comisión del Plan Young aprueba el informe de su comité.

Un comité formado por Sir Walter Layton, de la Gran Bretaña; el profesor Charles Rist, de Francia y el doctor Carl Melchor, de Alemania, está redactando el informe, siendo auxiliado por Walter W. Stewart, delegado americano. Comprenderá un resumen de la capacidad de Alemania para el pago y tratará de los siguientes puntos:

Primero: La situación de los créditos a corto plazo y sus relaciones con las deudas públicas alemanas.

Segundo: Extensión e influencia de la balanza comercial favorable de Alemania desde 1930.

Tercero: Situación de los presupuestos del Reich con una posible referencia a los gastos.

Cuatro: Posición del Reichsbank, reservas oro y mantenimiento del talón amarillo.

Quinto: Posibles alternativas en la futura política alemana.

La situación política del mundo, especialmente la actitud de los Estados Unidos contra la revisión de las deudas de guerra, ha obligado al comité a abandonar sus primitivas intenciones, según se ha sabido.

Varios miembros llegaron a esta hace diez días pensando en la completa cancelación de los pagos de las reparaciones, a pesar de que el Plan Young especifica que la comisión asesora recomendará las medidas «que deben tomarse con respecto a la aplicación del plan.»

El cambio de actitud de los comisionados se debió a la actitud adoptada por el Congreso de los Estados Unidos con relación al mensaje del Presidente Hoover para la revisión de las deudas.

Es posible que el informe contenga la recomendación de que Francia y Alemania acuerden entre sí la continuación de la moratoria Hoover que expira el primero de Julio de 1932, acerca de los pagos incondicionales. Esto estipula que la suma de 600,000,000 marcos que deberá pagar Alemania al Banco Internacional de Arreglos y Pagos se devuelva en forma de préstamo al Reich.

Los miembros neutrales de la Comisión—Hendryk Colijn, de Holanda; Oscar Rydeck, de Suecia, y R. G. Bindschedler, de Suiza—han abogado por la cancelación de las reparaciones, pero el representante alemán no ha solicitado una sola vez tal medida.

El profesor Rist y el doctor Melchior fueron designados miembros del Comité encargado de redactar el informe a fin de que estuviesen representados en él Francia y Alemania.

Se tiene entendido que en el curso de las negociaciones los delegados alemán y francés se trataron con el mayor respeto.

La sesión plenaria se ha aplazado indefinidamente, los directores de los Ferrocarriles alemanes han presentado un memorandum acerca de su situación financiera, diciendo que las perspectivas son desfavorables.

SE DEMORA LA RESPUESTA DE ADOLF HITLER AL CANCILLER BRUENING

MUNICH, aviera, diciembre 15 (AP).—La respuesta de Adolf Hitler, jefe de los fascistas alemanes, al canciller Bruening, prometida el lunes se demorará otro día por lo menos.

Uno de los tenientes de Hitler dice que se está imitando el procedimiento del propio Bruening, quien tardó mucho en contestar las declaraciones de Hitler, excitando así a la opinión pública.

Por su parte varios periódicos de Berlín dicen que la demora en la publicación de la réplica de Hitler se debe a las diferencias de criterio entre los mismos fascistas alemanes, sobre lo que se llama «el tono conciliador de la carta abierta».

Los jefes del ala radical de los socialistas nacionales parece que exigen un lenguaje mucho más enérgico.

NO COBRARON LOS EMPLEADOS EN FILADELFIA

En las arcas del Municipio no existen fondos para el pago de 26,000 de aquéllos

FILADELFIA, diciembre 15.—(AP) Veintiseis mil empleados municipales y del condado no han cobrado todavía sus haberes, debido a que no hay suficientes fondos en las cajas del Ayuntamiento para satisfacerlos.

Las autoridades municipales pretendieron tomar prestado el dinero necesario, pero los banqueros de Filiadelfia negaron los tres millones y medio de pesos con que pagar los sueldos de diciembre.

Se ha prometido entregar a los empleados unos certificados de garantía, en vez de los cheques, para el cobro ulterior. Los primeros de esos documentos, debido a la labor especial que entrañan, no estarán listos hasta fines de la corriente semana.

Es probable que para la próxima semana se haya entregado todos los certificados, los cuales, según se espera, podrán ser negociados por sus tenedores, siempre que los acepten los bancos, tiendas o establecimientos de crédito.

EL "TALAMANCA" DE LA UNITED FRUIT EN N. Y.

Este barco es uno del grupo de seis que constituirán la nueva flota de esa empresa

NUEVA YORK, diciembre 15 (A. P.)—El vapor «Talamanca», primero de la nueva flota de seis buques de la United Fruit Company, llegó hoy a este puerto procedente de Newport News, Virginia.

El «Talamanca» es un barco de unas once mil toneladas, con 477 pies de eslora y sesenta pies de largo. Tiene una velocidad media de 18 nudos y una máxima de veinte. Navega con dos motores de propulsión y dos turbo-generadores, uno para cada par de hélices.

La United Fruit se propone construir hasta seis buques de esta clase con un costo total de treinta millones de pesos. La construcción se realiza con la ayuda de la Junta de Navegación de los Estados Unidos, cuya finalidad es desarrollar la marina mercante americana.

Cuando esté terminado el último buque del sexteto, el «Talamanca», el «Segovia» y uno que se encuentra en construcción, se dedicarán a la ruta de la América Central.

Potencia Económica de Francia

Por GASTON MORA

Grandes periódicos y publicaciones reconocen que Francia es el país **menos afectado por la actual crisis mundial; que es el país en el que hay menos desocupados;** en el que hay **mayor y más difundido bienestar económico.** En los mismos Estados Unidos, el país más rico de la tierra, existen ahora millones de **"sin trabajo"** y, desde luego, allí las **masas populares sufren económicamente más que en Francia.** Este caso excepcional de la gran república latina llama, repetimos, la atención de los observadores, y lo ha señalado el ilustre Ferrero, quien se propone, según hemos leído, escribir sobre el asunto. Como en Francia la situación económica es mucho más llevadera que en otros grandes países, de ahí, dice una Revista "que el comunismo **no** se haya abierto mucho camino en esa nación". Preocupa él en Alemania. Núcleos apreciables de él se han formado en Inglaterra y los Estados Unidos. En la primera de esas naciones se teme que la extrema izquierda del laborismo evolucione ideologicamente hacia el comunismo. Y en la Unión Americana los mantenedores de esa doctrina se han organizado como fuerza política, se proponen presentar candidatos a los cargos electivos. Un periódico dice "que el país **menos propicio** al comunismo es Francia porque ha sabido, con su estructura económica, interesar al mayor número de ciudadanos en el sostenimiento del régimen capitalista". Y los ha interesado fomentando, protegiendo la **pequeña propiedad.** Francia es, ciertamente, un país de pequeños agricultores, de pequeños industriales, de pequeños comerciantes, de pequeños propietarios. No hay riqueza **monstruo,** como en Inglaterra y los Estados Unidos, pero **no hay pauperismo,** de antiguo existente en la Gran Bretaña, —y sobre el cual ha escrito **elocuentes y documentadas** páginas el publicista cubano **Calixto Bernal, y no hay, tampoco,** el **creciente pauperismo** yanqui, país de multimillonarios, pero también, de gigantesco proletariado.

Claro está que allí hay pobreza, miseria, pués un mal social como éste parece **"intirpable"** por completo. Todavía no se ha encontrado un remedio que lo cure radicalmente, pero el mal **no** es tan intenso como en otras partes. Entre esos elementos o factores que influyen en el bienestar que se advierte en el pueblo francés, se señalan los siguientes por cuantos han estudiado el asunto. La honestidad, economía y competencia en el gobierno. El ahorro y la limitación voluntaria de los nacimientos en los ciudadanos. En el egoismo de la probidad, de la honradez del gobierno, se ha dicho "que en Francia" no se pierde un franco en la administración general, ni en la departamental, ni en lo comunal ni municipal". En los sesenta años que lleva de existencia la tercer república sólo ha habido un Ministro—Baihaüt— que lo fué de Obras Públicas— que se condujera ilícitamente en el manejo de los fondos públicos asignados a su departamento, y se le condenó y encerró en la cárcel. El gobierno francés es escrupuloso en la inversión de las rentas del Estado, que no gasta más que lo necesario, lo absolutamente necesario. No se gasta, en nada **supérfluo;** en nada **"suntuario".** Todos los gastos son reproductivos. Después; en Francia, para el gobierno, se prefiere siempre a los más capaces, a los mejor preparados. Porque —ya lo dijo uno de sus intelectuales más distinguidos—**"Ignorar"**—citado por el eminente filósofo **Varona** en su bella conferencia o discurso sobre "La función social de las Universidades"— **se suicida el pueblo que se entrega a los mediocres".** El Parlamento, que es el que verdaderamente gobierna en Francia, por medio del ministerio, **no** tolera mediocridades en el gobierno.

El pueblo más ahorrativo del mundo es el francés. Es verdad que en su país se hallan organizadas de tal modo las instituciones de ahorro —y muy singularmente las administraciones de correos, que son cajas de ahorro— garantizadas por el Estado— que el ahorro de los ciudadanos **no** corre el riesgo de ser robado, malversado, estafado, como harto frecuente en otros países. En Francia los que gastan hasta el derroche son los turistas, los extranjeros. Otra virtud del pueblo francés —reiteramente apuntado por los sociólogos— es la siguiente: "Los matrimonios **no** tienen más hijos que los que pueden alimentar y educar convenientemente". El control de los nacimientos que, desde hace ya algún tiempo, se viene recomendando en Inglaterra, Alemania, Italia y los Estados Unidos —países de mucha población— se practica, desde hace más de cincuenta años, en Francia. Las doctrinas del gran pensador inglés **"Malthus"** se han seguido mucho más entre los franceses que entre los compatriotas del insigne economista.

M.E.C.D. 2016