1A SECCION 1

El DIARIO DE LA MARINA es el periódico más antiguo de Cuba. Fué fundado en el año mil ochocientos treinta y dos.

Servicios especiales de España

# DIARIO DE LA MARINA

MIEMBRO de The Associated Press. Esta queda autorizada para usar nuestros servicios y noticias de información.

Hilo directo con New York

1A SECCION 1

AÑO XCIX.—NUMERO 305. ACOGIDO A LA FRANQUICIA POSTAL LA HABANA, MIERCOLES, 25 DE NOVIEMBRE DE 1931.—SANT OS CATALINA Y ERASMO. TIEMPO PARA HOY: BUENO EJEMPLAR: 5 CENTAVOS

# Un Soldado, por Error, Disparó Contra el Coronel Amiel y Mató a una Joven que le Acompañaba

## La Cámara Rebaja el 25% de su Presupuesto

## IMPRESIONES

El caso del petróleo es típico. Una compañía extranjera se hace de un monopolio por el que le extrae al país unos cuantos millones de dólares al año sin que pueblo y Estado se beneficien lo más mínimo.

Si en otras partes irritan y sublevan los monopolios por las trabas que suponen para el libre comercio, tratándose en el fondo de meros gestores del Estado, como es la Tabacalera en España, compañía española que abona una cantidad alzada al Gobierno por el disfrute de su monopolio, ¿qué decir de las compañías monopolizadoras que a más de ser extranjeras, poseen su monopolio graciosamente sin hacer partícipe al Estado de su privilegiada situación?

El doctor Céspedes, en el informe que elevó al Jefe del Estado sobre la materia de que tratamos, dice que "la gran desproporción entre el valor de lo que se da y el de lo que se obtiene nos trae a la memoria el caso de aquellos colonizadores de nuestras Américas que se llevaban las riquezas de los pueblos indios a cambio de unas pocas baratijas". Pero con la diferencia, subraya el ex de Obras Públicas "que en aquellos casos traían de fuera lo que daban y en el caso actual sólo dan una mínima parte de lo mismo que de aquí obtienen".

Pudo haber añadido el doctor Céspedes que no fueron sólo baratijas lo que importaron sino una civilización superior. Pero, en fin, tratándose de indios hemos de convenir que los de las Indias Occidentales de entonces recibían mejor trato que ahora nosotros los de la West India.

El doctor Céspedes sostiene en su informe que "hay que implantar sin más dilaciones el plan propuesto por el doctor Manning" porque "si hace falta aumentar los ingresos de la Hacienda deben implantarse las tarifas que propone el doctor Manning y no gravar más al pueblo".

Conformes. Pero nosotros hubiésemos sido más contundentes aún. Hubiéramos dicho:

—Una vez en nuestras manos el informe del doctor Manning debemos implantarlo incontinenti **haga o no falta** aumentar los ingresos de la Hacienda, pues no hay ninguna razón humana ni divina que justifique el que se regalen a una entidad particular y extranjera unas millonadas anuales cualquiera que fuere nuestra situación económica.

---

Con la famosa Lily Pons ha inaugurado ayer su temporada de conciertos Pro-Arte Musical.

Esta nobilísima sociedad es de las pocas cosas serias que van quedando entre nosotros.

Surgió, como todo lo llamado a ser grande, muy modestamente. Pero ya en su génesis era algo serio. Sus normas, desde un principio, no llevaban el marchamo de la criollería, sinónimo de malacrianza. Esto le ocasionó, si no serias dificultades, sí desagradables contratiempos porque ¡desgraciado de lo que quiera imponerse en Cuba a título de **lo que debe ser** y nada más! El cubano puede definirse como un animal que se muestra abúlico en defender lo que le pertenece, y que se transforma en un león selvático para reclamar lo que no le pertenece. Un ciudadano aquí no se moverá de su casa para protestar del más inicuo de los atropellos, pero ¡guay del que se le interponga a la puerta de un teatro en el que pretenda entrar sin pagar la entrada apoyándose en la razón única de que las puertas se han hecho para pasar por ellas!

Pro-Arte se mantuvo desde un principio fiel a las prácticas y hábitos que rigen las instituciones que no viven del favor de nadie, ni siquiera del de los periódicos. Quizás en alguna ocasión procediera con rigurosidad excesiva, no tanto por la actitud tomada como por las personas sobre las que recayó su rigor; pero esos lunares inherentes a toda actuación humana no deforman su fisonomía moral, positivamente hermosa.

María Teresa García Montes de Giberga, la inteligente mujer que fué su primera presidenta, poseyó la rara virtud de hacerse inolvidable, pero no insustituible. Porque ¡infortunadas las instituciones cuyos fundadores, reformadores o animadores las conforman tan a su imagen que cuando se les quiebra la vida se secan como unas espigas tronchadas!

Pro-Arte sigue su marcha triunfal. Otras mujeres animosas y decididas recogieron el legado de la bien recordada María Teresa. Y gracias a Pro-Arte seguirán desfilando por nuestra Cuba depauperada y triste los infatigables ruiseñores humanos que cual esta Lily Pons, hizo ayer las delicias de un auditorio al que, esta vez al menos, no es frase estereotipada reputarlo de selecto y culto.

## HOY APROBARA LA DEL PODER JUDICIAL Y LA LEY SOBRE IMPUESTOS

También discutirán las Leyes del Censo. Para debatir la Ley Petrolera la Cámara ha pedido al Senado le envíe copia del informe de Manning. Tres proyectos quedaron sobre la mesa

### Designa la Cámara una Comisión Para Hacer el Reajuste

Se encargará de disponer cómo ha de quedar la plantilla del personal y gastos de material

Las tres de la tarde. Sesión pública. Hay «quorum». Rodríguez Ramírez solicita que la Cámara acuerde enviar mensajes de condolencia a los familiares del ex-representante Rafael Alfonso, fallecido en Trinidad y al representante Ramón de León por la muerte repentina de su señora madre Doña Manuela Valdés Rizo.

Los señores Echeverría—a nombre de los conservadores—Carmelo Urquiaga—a nombre de los liberales—y Cruz al de los ortodoxos se unieron a la solicitud de Rodríguez Ramírez.

Los representantes puestos en pie votaron la proposición por unanimidad.

En seguida se levanta el acto con

(Continúa en la pág. 15, cols. 5 y 6)

Constituida la Cámara en sesión secreta, a petición del señor Belisario Alvarez, deliberó en un amplio y vivo debate hasta las doce y media de la madrugada sobre el Reajuste del Poder Legislativo.

Votada dicha medida en sesión pública, la sesión secreta se limitó a darle forma de acuerdo con las necesidades de la Cámara pero al cabo se designó una Comisión que será la que finalmente estudie la plantilla y aplique a la misma la poda del 25 por ciento convenido.

El Presidente de la Cámara, Guas Inclán, en quien se había depositado un voto de confianza para llevar a cabo el trabajo en cuestión declinó el honor, confiriéndole por entero a los señores comisionados: Carmelo

Continúa en la Pág. DIEZ, columna 6

**TOM MIX GRAVISIMO: APENDICITIS SUPURADA COMPLICADA CON PERITONITIS**

HOLLYWOOD, California, noviembre 24. (AP).—Tom Mix, el conocido actor de cine, se encontraba en grave estado hoy por la noche. Operado por la mañana de apendicitis supurada, se le ha presentado la peritonitis.

## HERIDO LEVEMENTE, EL OFICIAL PUDO ARRESTAR Y DESARMAR AL HOMICIDA

Coronel Emiliano Amiel, Jefe del Distrito Militar de las Villas, cuyo auto fué tiroteado por un soldado, erróneamente.

Se dice que el soldado dió el alto a la máquina y no fué obedecido; por lo cual disparó

SANTA CLARA, noviembre 24, DIARIO, Habana, (por teléfono).—Como acostumbra hacer todos los días, de cinco a seis de la tarde, el coronel Emiliano Amiel, jefe del Distrito Militar de las Villas, se dirigió ayer a la residencia de su primo el señor Cecilio Ginari, sita en la calle Cuba número 72 de esta ciudad. Después que el coronel Amiel estuvo un gran rato departiendo con los familiares del señor Ginari, en la sala de la casa, tanto las hijas de éste, Natalia y Pura, como la señorita Fernández Dupuy, a quienes prestaba muy a menudo su automóvil el coronel, se dirigieron a él, pidiéndole su máquina para dar un paseo por la carretera central. Luego se convino que el paseo sería hasta el puente Ochoa, y el coronel, como otras veces, no sólo accedió a prestar su automóvil, sino que manifestó que las acompañaría.

Las señoritas Ginari y Fernández Dupuy se sentaron en la parte posterior de la máquina y el coronel Amiel tomó asiento al lado de su chófer. De la residencia del señor Ginari el automóvil se dirigió directamente al lugar convenido, o sea, al Puente Ochoa. Al poco rato ya estaban de regreso en la ciudad; pero al llegar al lugar conocido por Cuatro Caminos o La Vigía, donde existía hace algún tiempo un cabaret y donde actualmente hay siempre una posta fija integrada por un soldado del ejército y un policía que paran y registran las máquinas que transitan por la carretera central, en los momentos que el auto marcha a una velocidad muy moderada, se oyó una fuerte detonación. Un disparo de rifle hecho desde la parte trasera

Continúa en la Pág. DIEZ, columna 5

## Se Concentran en Chinchow 50.000 Chinos

## UN CRUCERO JAPONES CON TROPAS Y MUNICIONES SE HALLA AL SUR DE LA FRONTERA DE MANCHURIA

41 organizaciones pro-paz mundial han pedido a Mr. Herbert H. Hoover, que se prohiban los embarques de armas y los empréstitos a China y Japón. Se dice que los japoneses ayudarán a los «rusos blancos» a formar un Estado Autónomo en todo el territorio de la Manchuria

DOS LUGARES DE GRAN INTERES EN LA MANCHURIA: el puente sobre el río Nonni, en el cual sostuvieron el primer combate importante las fuerzas chinas y japonesas, y la estación del Ferrocarril Oriental Chino en Tsitsihar, uno de los primeros edificios de esta ciudad ocupado por los nipones cuando entraron en ella. Tanto en el río Nonni como en la batalla frente a Tsitsihar, las tropas chinas del general Mah fueron derrotadas desastrosamente. No es posible predecir hoy dónde ocurrirá el próximo choque de Manchuria, aunque es muy posible que la posesión de Chinchow signifique sangrientos combates.

**(RESUMEN DE LA SITUASION CHINO-JAPONESA**

**—Los aeroplanos japoneses han iniciado una ofensiva contra 12.000 bandidos al sudoeste de Mukden y dejaron caer ayer por la mañana varias bombas que han servido para dispersarlos, trasladándose muchos de ellos al oeste del río Liao.**

**—Las autoridades militares de Tokio, niegan que la ofensiva tenga por objetivo a Chinchow, donde 50.000 soldados chinos se han concentrado.**

**—El —El Gobierno de Tokio ha acordado pedir a la Liga de las Naciones que persuada a Chang Hsueh-Liang, depuesto Gobernador de la Manchuria, que suprima las amenazas de futuros conflictos, retirando sus fuerzas de Chinchow.**

**—El coronel J. C. Mc Ilroy primer observador militar americano que ha llegado a la Manchuria, se encuentra en Mukden con otros agregados militares de Tokio.**

**—Un encuentro entre chinos y japoneses en Kautaishan, que se-**

Cont. en la ULTIMA, Cols. 3, 4, 5,

## CESA LA GUERRA ARANCELARIA ENTRE ESPANA Y FRANCIA, FAVORECIENDO, RESPECTIVAMENTE, LA ENTRADA DE LOS AUTOMOVILES Y VINOS

Han firmado un nuevo convenio comercial en el que resultan también beneficiados los norteamericanos. España reduce los aranceles de los automóviles a la mitad. Texto del Convenio

MADRID, noviembre 24. (AP.)—Francia y España, después de dos años de guerra arancelaria, han enterrado sus armas y firmaron un nuevo tratado comercial, con el que se beneficiarán muchos fabricantes y exportadores de los Estados Unidos.

Aristide Briand

Los americanos participarán de los beneficios en razón del trato de nación más favorecida que tienen por el Modus Vivendi existente entre los Estados Unidos y España.

Francia consiente en permitir la entrada de 39 millones de galones de vino anualmente procedentes de España pagando un arancel de cerca de 3.25 dólares cada 25 galones. Admitirá también 20,000 galones de hierro, armas de fuego, pieles, plumas, guantes y joyería con derechos mínimos.

Alfonso Danvila

España, por su parte, permite a los franceses vender automóviles y accesorios en este país, pagando la mitad del arancel. La escala depende del peso y condiciones, pero fluctúa entre 7 y 20 centavos cada dos libras. Las bicicletas y motocicletas pagarán de 25 a 30 centavos cada dos libras. Las gomas de automóviles se incluyen en la reducción y podrán entrar pagando de 39 a 55 centavos cada dos libras. También se reducen los aranceles de las películas a 10 centavos cada dos libras, los jabones a 10 dólares las 200 libras y la seda artificial a 37 centavos las dos libras.

**TEXTO INTEGRO DEL «MODUS VIVENDI» CONCERTADO ENTRE FRANCIA Y ESPAÑA**

El Presidente del Gobierno de la República Española y el Presidente de la República Francesa han de... El Presidente del Gobierno de la República Española y el Presidente

Continúa en la Pág. DIEZ, columna 2

### El Patrón Piedra ha Sido la Solución del Problema Monetario en Isla de Yap

### Tiene la Ventaja de que es Difícil de Robar y de ser Acaparado Como Oro Usado

NUEVA YORK, noviembre 24 AP. Los banqueros han descubierto al fin un país al que no perturban ni pueden perturbar las cuestiones del patrón oro, del bimetalismo y de las fluctuaciones del papel moneda.

El Chase National Bank acaba de recibir, destinados a su colección

Continúa en la Pág. DIEZ, columna 5

## UN HOMBRE ATACA A TIROS A UNA AMIGA Y A LA MADRE DE ESTA, DEJANDOLAS MUY GRAVES

### Dentro del Baño se Suicidó la Esposa de un Dueño de Cine

Usó una soga para ahorcarse. Tenía sólo 30 años. Declara el marido que era neurasténica

En las últimas horas de la tarde de ayer se privó de la vida, ahorcándose con una soga en el baño de su domicilio, la señora Carmen Pérez González, natural de España de 30 años de edad y vecina de Infanzón 61, en Luyanó.

**COMO FUE ENCONTRADA**

Los familiares de la señora Pérez

### Este hecho ocurrió en Cienfuegos. En Victoria de las Tunas tuvo lugar un suceso muy semejante

CIENFUEGOS, Nov. 24, DIARIO, Habana, (por telégrafo). — Un sangriento suceso se desarrolló hoy, a las siete de la noche, en esta localidad, resultando víctimas dos mujeres que se hallan a las puertas de la muerte.

A esa hora, y en su domicilio sito en la cuartería de Arango 40, se encontraban Mercedes Peña, de 30 años, soltera, natural de Cienfuegos, y la madre de ésta, Dorotea Brito, natural de Palmira, de 73 años, viuda.

Inesperadamente, vieron penetrar en el domicilio a un individuo nombrado Severino Sierra, quien, tras de cerrar la puerta de la calle, esgrimió un revólver sistema vizcaíno, calibre 38, y sin mediar palabra, disparó sobre aquéllas repetidas veces, alojando tres proyectiles en el cuerpo de Mercedes y dos en el de Dorotea.

Acto seguido, el agresor se dió a la fuga, dejando abandonado el revólver en la habitación escenario de los hechos.

Continúa en la Pág. DIEZ, columna 7

## EL JUEZ LINEBARGER VIENE A LA HABANA A UNA ASAMBLEA CHINA

BALTIMORE, Nov. 24, (AP.) — El juez Paul Linebarger, asesor legal del Gobierno de China y durante 18 años colaborador del doctor Sun Yat Sen, fundador de la República china, salió esta noche hacia la Habana, para asistir a una asamblea de la colonia china de Cuba.

Paul Linebarger

**NO HUBO SESION EN EL SENADO**

A las cinco de la tarde se llamó a sesión ayer en el Senado, contestando al llamamiento un corto número de Senadores.

Ostensiblemente parece que los padres de la Patria soslayan abordar el problema de las Reformas, que figura en primer lugar de la Orden del Día que los espera.

Y en cuanto a la cuestión de la carne, solo podemos decir que no se ha citado nuevamente a sesión extraordinaria, después de la que no pudo celebrarse por la misma causa: falta de quorum.

Tampoco hubo reunión alguna de Comisiones permanentes.

## LLEGO AYER EL CAP. AVIADOR E. VALVERDE

### Aterrizó en Columbia a las 4 y 45 p. m. Lo acompaña el piloto suizo H. Ottinger

A las 4 y 45 de la tarde de ayer, aterrizó en el campo de aviación de Columbia, el avión tripulado por el único aviador del ejército dominicano, capitán Enrique Valverde y en el que venía también, como acompañante, el piloto suizo Henry Ottinger. Este último se dirige a Santo Domingo en compañía del capitán Valverde con objeto de crear en ese país hermano una escuela de aviación donde se preparen aviadores para el Ejército y se instruyan pilotos comerciales.

Continúa en la Pág. DIEZ, columna 2

**LA EPIDEMIA DE PALUDISMO EN MAZORRA**

El doctor Rodríguez Machado, Director del Hospital de Dementes de Cuba (Mazorra) informó ayer al Secretario de Sanidad y Beneficencia que existían cuarenta casos de paludismo entre empleados y enfermos, habiendo realizado un saneamiento general por los alrededores con el fin de contrarrestar la epidemia.

## LA DEUDA GENERAL SE ELEVA A $207,944,300, SEGUN DATOS OFRECIDOS POR LA HACIENDA

### El Comité Central de Torcedores se Reunirá el Día 29

Para esta noche ha convocado a junta general la Sociedad de la Habana. Obreros en libertad

El próximo domingo, a las 10 de la mañana, se reunirá en la ciudad de Santa Clara, el Comité Central de la Federación de Torcedores para tratar la siguiente orden del día: Lectura del acta anterior, lectura de comunicaciones, informes del Ejecutivo, informes del mismo sobre las comisiones desempeñadas en las sociedades de Santa Clara, Sancti Spíritus y Santiago de Cuba, lectura de mociones y reformas recibidas de sociedades Federadas, de conformidad con lo dispuesto por los artículos sexto, inciso quinto y artículo 62; confeccionar la orden

Continúa en la Pág. DIEZ, columna 1

### La más importante es la de O. Públicas. Ha sido liquidada ya la de ampliación de los puertos

El jefe de la Sección de Deudas de la República, señor Juan A. Martín, ha realizado un interesante estudio que presentará a la consideración del secretario de Hacienda, acerca del estado actual de las deudas de Cuba.

Y de los asuntos más interesantes de dicho estudio ofrecemos a nuestros lectores algunos datos.

El período de amortización del Empréstito de 35 millones—dice—de 1904 al cinco por ciento de interés, comenzó el primero de marzo del año 1910 y la cantidad que desde entonces se viene amortizando es la

Continúa en la Pág. DIEZ, columna 4

## EL SENADOR HARRISON AFIRMA QUE LOS ARANCELES ACTUALES CAUSAN DAÑOS IRREPARABLES

### El pretexto proteccionista en que aquellos se fundan, dice, no convence a nadie

WASHINGTON, noviembre 24 (A. P.)—Es «inconcebible» para el senador Harrison que el senador Smoot no pueda ver el «daño irreparable que se hace a este país» por «los excesivos aranceles de la ley Smoot-Haeley».

Dice el senador que la importante baja que se registra en las exportaciones americanas se debe a los aranceles y que el pretexto proteccionista en que se basan no convence a nadie.

Smoot publicó ayer una nota haciendo constar su creencia de que la ley arancelaria nada tenía que

Continúa en la Pág. DIEZ, columna 8

**DIEZ MIL PESOS EN DROGAS**

Próximamente, en el patio del edificio de la Secretaría de Sanidad, se procederá a la destrucción, por medio del fuego, de drogas heroicas por valor de diez mil pesos, procedentes de decomisos hechos por los distintos cuerpos de policía en toda la República.

INFORMACION telegráfica de la Isla. (Véase la página DIECISEIS).

## UNA COMISION DE COLONOS INVITA A NUESTRO DIRECTOR A LA ASAMBLEA DE S. CLARA

Una comisión integrada por los señores Silvio de Cárdenas, presidente de la Asociación de Colonos del central «Violeta»; Francisco Pérez Briñas y E. Farrés, colonos de dicho central, y Cecilio Acosta, presidente de la Asociación de Colonos de Velasco, ha visitado a nuestro director, doctor José I. Rivero, con objeto de invitarlo, en nombre propio y en el del doctor Walfredo Rodríguez Blanca, presidente p. s. r. de la Asociación Nacional de Colonos, a la Asamblea convocada por esta colectividad que ha de celebrarse hoy miércoles 25, en Santa Clara, para tratar de los actuales problemas azucareros y particularmente de la restricción adicional de la próxima zafra, a la cual se opone, según hemos informado debidamente, el colonato cubano.

## UNA BATALLA NAVAL ENTRE RUMANOS Y RUSOS AYER, EN EL MAR NEGRO

BUCAREST, Rumania, noviembre 24. (AP.)—Desde Constanza se han recibido noticias dando cuenta de haberse registrado una batalla naval entre los buques rumanos y rusos durante un temporal en el Mar Negro.

Las autoridades ignoraban esta noche la causa de la batalla, pero todas las informaciones que tienen son de que el encuentro fué violento, usando los beligerantes hidroaviones, remos y armas de fuego. Tres barcos se fueron a pique.

**Oportunidad excepcional para obtener un magnífico chalet de 17,000 pesos. (Vea la página OCHO).**

QUE SOLAMENTE hasta el 15 de diciembre próximo admitiremos suscripciones de pago mensual. Después de esa fecha será requisito indispensable, para optar por los BONOS de nuestro Plan de Amortizaciones, suscribirse por trimestres, semestres o años.

RECUERDE

Para mayor comodidad del público recibiremos cualquier suscripción por los teléfonos: M-7911 A-3785

## SE HA DENEGADO LA CEDULA AL PRESIDENTE DEL AYUNTAMIENTO DE C. DE AVILA; NO ES CUBANO

### Se cree tendrá que abandonar su cargo. Celebró sesión la Junta Nacional del Censo, ayer

Celebró sesión ayer tarde, terminando minutos después de las siete de la noche, la Junta Nacional del Censo, bajo la presidencia del magistrado del Tribunal Supremo de Justicia, doctor Raúl Trelles, con la asistencia del Director General Ingeniero Octavio Masses Valera, del vocal también ingeniero Carlos Maruri y actuando de secretario el doctor Juan C. Zamora. La sesión se verificó en la residencia del último, por continuar enfermo.

Continúa en la Pág. DIEZ, columna 1

### El Viaje del Senador Wifredo Fernández

A la inesperada salida del ilustre senador Wifredo Fernández para los Estados Unidos, se le atribuyó una finalidad política que no tuvo.

Se dijo que tanto él como los representantes del Real y Caíñas, que le acompañaron, iban con objeto de realizar determinadas gestiones conciliadoras cerca de significados elementos de oposición que actúan en aquel país, lo cual quedó terminantemente desmentido con su despacho telegráfico a La Prensa, de N. York, que publicamos oportunamente.

Corroborando lo que en ese despacho dijo Wifredo Fernández, quien, como es sabido, se halla en Jacksonville, por informes propios podemos asegurar que su viaje obedeció a asuntos de carácter exclusivamente particular, y podemos, además, anticipar la noticia de que tiene decidido regresar muy en breve.

Carecen, pues, en lo absoluto de fundamento, los comentarios que se han venido haciendo desde que salió de esta capital el ilustre senador vueltabajero, a quien pronto tendremos nuevamente entre nosotros.

M.E.C.D. 2016

# DIARIO DE LA MARINA

FUNDADO EN 1832

Dirigido hasta 1919 por D. Nicolás Rivero y Muñiz.

OFICINAS: HABANA, PRADO 103.—NEW YORK: 516 FIFTH AVE.

Editado por la Cía. DIARIO DE LA MARINA (S. A.) cuyo programa consiste en la defensa de los intereses generales y permanentes de la Nación cubana, de los especiales de la Colonia española establecida en la misma y de la unión y armonía entre los diversos elementos que conviven en el país. —Art. 1o. de los Estatutos.

TELEFONOS DEL DIARIO

| | |
|---|---|
| Dirección | A-4151 |
| Administración | M-7911 |
| Audiotría | |
| Compras | |
| Secretaría, Administración | M-2522 |
| Anuncios | A-2425 |
| Clasificados y Talleres | A-3333 |
| Quejas y Suscripciones | A-3785 |
| Distribución y Máquinas | A-3785 |
| Redacción | M-7913 |
| Jefe Información | A-2205 |
| Sports | M-7912 |

PRECIOS DE SUSCRIPCION AL «DIARIO DE LA MARINA»

Habana y Provincias

| | |
|---|---|
| Mes | $ 1.60 |
| Trimestre | $ 4.20 |
| Semestre | $ 8.00 |
| Año | $ 16.00 |

Extranjero

| | |
|---|---|
| Trimestre | $ 5.00 |
| Semestre | $ 9.50 |
| Año | $ 18.00 |

Edición Dominical (Para el extranjero solamente)

| | |
|---|---|
| Semestre | $ 3.00 |
| Año | $ 5.00 |


ARMONIAS

# VOCES NUEVAS

Por Gustavo E. Urrutia

EL día 21 publicó «El País» en su edición matinal, un artículo del Sr. Angel Ferrand Latoison, en cuyo título se pregunta si existe el problema étnico en Cuba. Aunque la cuestión es amplia en sí misma, el empeño se limita a un estudio elemental y abstracto de ciertos aspectos bien obvios de las relaciones sociales entre los blancos y los negros cubanos, que demuestran la inexistencia del problema negro, como lo probaría también un análisis menos dogmático y más filosófico del asunto, si lo hiciera el autor sin el desgano dialéctico que se nota a lo largo de todo su escrito, y que él reconoce en esta curiosa postdata, puesta al desgaire, para aclarar su situación de mandatario intelectual de un grupo que, al parecer, piensa y no escribe:

«El presente trabajo es producto de una observación particular y dentro del propio campo en que actúa el autor, y su publicación no es el motivo de exposición espontánea, sino la solicitud constante de un grupo de elementos interesados en la materia.»

««Esta objeción se debe a que el autor cree que no son éstos los medios de conseguir los fines que se señalan en el trabajo, sino por medio de la labor directa y personal de los llamados a realizarla.—N. del A.»

Como el artículo es un tibio alegato en pro del colectivismo como instrumento para la superación global del negro, esta circunstancia ayuda a interpretar la nota del autor como una salvedad de su individualismo personal, por lo que me imagino que, para lo sucesivo, aquel «grupo de elementos interesados en la materia», tendrá que procurarse un abogado que defienda con más entusiasmo y convicción sus puntos de vista.

No son, sin embargo, estos matices locales, de fácil ajuste, los que me traen a comentar el artículo del Sr. Latoison, sino el hecho muy grato de que él y su grupo hayan estimado conveniente formular una declaración de principios asegurados que no existen en Cuba un conflicto de raza entre el blanco y el negro, aunque la «separatividad» que todavía rige en algunos sectores de las relaciones entre ambas razas, provoque de vez en cuando algún malestar.

Hay muchas personas, blancas y de color que piensan, como ellos, que entre nosotros no existe el problema negro—aunque a mi juicio existe el problema **del negro,** que es otra cosa—pero no basta con pensarlo. Hay que proclamarlo públicamente y substanciarlo con toda amplitud, para desvanecer errores de espejismo, fijar posiciones y derrotar a los pequeños grupos reaccionarios, que aprovechan la desorientación ambiente para mantener la incomprensión y el recelo entre los cubanos de razas diferentes.

Es la que vengo haciendo desde hace tres años, y, no obstante, el Sr. Latoison inicia su artículo aseverando que todos aquellos que han tratado el tema, parecen coincidir en que SI existe el problema en Cuba, lo cual prueba que ni él ni sus amigos de Guantánamo han leído mis escritos. Menos mal que no lo necesitaban tampoco, puesto que pensamos del mismo modo, pero confío en que les agradará saber que no están solos, y que por ello se animarán a seguir contribuyendo a la ventilación del asunto, en sus dos aspectos fundamentales: el de la actitud del blanco hacia el negro, y el de éste ante el blanco y frente a su propio problema interno.

Entre el Sr. Latoison y el grupo que representa, parece que existe la pugna tradicional del colectivismo y el individualismo, enfrentados aquí como medios de mejorar la situación del cubano negro. A mi juicio, el problema **del negro** requiere la aplicación de ambos sistemas combinados. La conducta de nuestra raza debe tender a conquistar prestigios para la colectividad y, a la vez, hacer evidentes y efectivos esos prestigios en cada caso particular.

Lo que nos falta para sentirnos felices en nuestra tierra, debemos todo, de nuestra carencia de sentido colectivo, endémica en todos nosotros, pero más especialmente en el cubano negro. Todos nuestros progresos realizados, son productos del esfuerzo individual; progresos bien acogidos y estimulados, en lo general, por los blancos, pero anulados en la práctica por la subestimación total. Hemos de procurar, pues, en nuestra vida de grupo, la cultura y la vertebración alcanzadas por muchos de nosotros individualmente. Señalarnos rumbos, organizar nuestros esfuerzos y tener voz colectiva.

La experiencia afortunada de nuestro progreso individual, es el mejor estímulo para intentar esa obra de conjunto, indispensable en todo grupo social ambicioso de ejercer sin impedimentos las más altas funciones de la civilización.

Para realizar esa obra de totalidad precisa todavía mucho apostolado, mucha propaganda educadora, mucha dedicación por parte de los núcleos negros y blancos que ven claramente los hechos. Por eso es de celebrar la actitud avancista de aquel grupo de Guantánamo, cuya primera manifestación merece la más cordial bienvenida.

# VIBOREÑAS

### SANTA CATALINA

No son todas las señoras y señoritas de este nombre las que celebran hoy sus días, pues esta Santa es pródiga en sus fechas teniendo una en Febrero, tres en Marzo, dos en Abril, una en Septiembre y la de hoy, por lo que es imposible acertar cual es la preferida.

Si son los días hoy, y también su cumpleaños, de la joven y bella dama Catalina G. de Noriega, esposa del atento amigo Angel Luis Noriega.

Por su encargo aviso a sus amistades que se ven impedidos de recibirlas.

Una niña monísima, Catalina María, adoración de las autores de sus días los estimados esposos señora María Ruiz y Sr. Julián Lago, celebra hoy como toda una mujercita en miniatura su santo, y dispónese a recibir a sus amistades, muy formalmente.

Para la señora de Noriega es mi afectuoso saludo, y para tan angelical criaturita, linda y parlanchina muñeca, un expresivo beso.

### EN NOCHE DE MODA

Lugar de reunión será hoy el coquetón Gran Cinema que ofrece las proyecciones de las hermosas cintas «La Mujer Milagrosa», por Bárbara Stanwick, y «Tragedia y Heroísmo».

Las señoras y señoritas serán obsequiadas con retratos de Constance Bennet y Lupita Tovar, vale para una ampliación fotográfica y un gran cesto de La Aralia.

Mañana función especial, con la orquesta Quintana, el trío Berta, Silvio y Hela Singermans, y Los Criollitos de Alberto González.

Valerio Hernández y Manolo Fernández, los estimados amigos, saben corresponder a la predilección que ya merecen de nuestras familias.

### NOTA DE DUELO

Santidísima la constituye el lamentable fallecimiento del infortunado caballero Dr. Ramón Gutiérrez Cruz, ocurrida en su residencia de la calle Milagros No. 14, por ser jefe de una distinguida y estimadísima familia, padre de un excelente y servicial amigo, el joven letrado Dr. José Ramón Gutiérrez López, el invariable «Piquín», como familiar y afectuosamente es nombrado.

Una imponente manifestación de duelo fué el triste acto de su entierro, en el que tomaron parte representaciones sociales del foro, Caballeros de Colón y sus amistades particulares.

A su viuda inconsolable, la distinguida dama Josefina López, a sus hijas Alicia, Elena, joven Carlos Manuel, y muy expresivamente a «Piquín», dedico mi más sentido pésame, sabiendo apreciar la intensidad de su honda pena.

### ORQUESTA «ENSUEÑO»

En visita ayer a mis bellas y admiradas amigas las señoritas Foyo, pude apreciar su gran actividad en los constantes ensayos que realizan, informándome la Directora, la señorita Guillermina, que se están preparando para su próxima presentación en el teatro «Encanto».

En los pasados días de forzadas vacaciones, han enriquecido notablemente su ya extenso repertorio, y se presentarán con uno de obras nacionales y extranjeras, muchas de éstas traídas expresamente para su afamada orquesta.

Y tan bellas como gentiles amiguitas, después de cumplirme algo prometido, tuvieron para mí sus habituales atenciones, brindando por su mayor prosperidad personal y artística.

### SRTA. LINA RODRIGUEZ MESA

Ayer he recibido la desagradable noticia de encontrarse padeciendo uno molesta dolencia esta graciosa trigueña, siempre por mí y sus demás amistades muy celebrada merecidamente, por su delicada belleza e inteligencia, que demuestra en sus amenísimas charlas, fuera de lo vulgar...

Sinceramente lo lamento, y espero que asistida como está eficazmente, pronto podré consignar su completo restablecimiento, como deseo.

### UNA NIÑA

Un bello angel terrenal que ha llegado felizmente al dichoso hogar de los jóvenes esposos señora «Cuca» Escarpenter y el Sr. Pedro Salas, monísima, mensajera de la más intensa alegría para ellos.

Por tan fausto acontecimiento que tan gozosos celebran, dedica a «Cuca» y Pedro mi más afectuosa enhorabuena, con un bes ode bienvenida a este mundo al fruto de sus amores.

Urbano del CASTILLO

# Un Relato Científico ACERCA DE LECHE ACIDOPHILUS

*Cortesía de GEORGE S. WARD*

**La palabra «acidophilus» ha establecido en los últimos años un lugar en el vocabulario americano. Tiene un significado que la hará con el tiempo de uso común en toda casa de familia del mundo. El relato siguiente de germen pequeño y sencillo, que de repente surgió y se hizo prominente, le dirá el por qué.**

Son muchos y variados los procedimientos dentro del intestino humano. Si no fuera por la acción de ciertas sustancias (los enzymes) aquí situados que transforman el alimento que comemos y lo hacen conveniente para uso inmediato del cuerpo, la vida humana sería imposible. Empero, estos mismos procedimientos y la presencia en el intestino de alimentos en todas condiciones de transformación, ofrecc oportunidades para que varias clases de bacterias se multipliquen y actúen de acuerdo con sus características individuales.

Algunos de estos micro-organismos se han considerado como de beneficio para el cuerpo. Hay personas que alegan que la vida en sí misma es imposible sin bacterias. Sea como sea, lo cierto es que hay muchas bacterias conocidas que se encuentran entre los peores enemigos de la humanidad.

Mencionamos unas pocas solamente tales como los organismos de tuberculosis, difteria, y tifoidea. Son muchas veces rápidos y mortíferos en su acción. Hay otro tipo de bacteria menos específico e intenso en sus actividades, pero que no obstante es dañina—sus efectos perjudiciales son con frecuencia lentos y cumulativos. Algunos de los organismos de putrefacción son de esta clase y mucho del esfuerzo de la ciencia sanitaria moderna contra la prudución, se dirige contra este tipo de bacteria.

El contenido del intestino grueso es principalmente bacteria viva y muerta. En su luchá por la vida y por la supremacía la mayoría mueren, pero mientras viven producen una multiplicidad de productos bacteriales y algunos de ellos, en el caso de que los gérmenes son del tipo «putrefactivo» hacen daño al cuerpo especialmente durante periodos largos de tiempo. Tales productos cuando son absorbidos por el cuerpo causan síntomas, a lo que corrientemente se llama «auto-intoxicación».

La dieta moderna ordinaria para adolescentes y adultos favorece el establecimiento de este tipo de organismo en el intestino y el alivio o prevención tiene que buscarse en un cambio fundamental en el sistema de dieta, o en el de combatir estas bacterias dañinas por el uso de micro-organismos inofensivos y benéficos. Esto constituye el tema principal de este relato.

Muchas tentativas se han hecho para remover del intestino la bacteria que ejerce influencia dañina. Varios investigadores han tratado de librar al intestino de toda clase de bacteria por el uso de antisépticos químicos, o para reducir sus actividades por la ingestión de alimentos estériles, pero siempre sin lograr éxito.

Metchnikoff trató de resolver el problema por medio de la alimentación de leche agriada con el bacilo Búlgaro. Sus esfuerzos tuvieron un éxito parcial debido sencillamente a la dieta de leche, pero se ha comprobado que el gérmen que él escogió para reemplazar los tipos dañinos intestinales no crece ni tiene una vida normal en el intestino, porque en el pasado nunca lo ha hecho y no se le puede enseñar a cambiar de regiones ni tampoco su modo de vivir.

Investigaciones más recientes han llamado la atención acerca de un organismo que tiene muchas de las propiedades del B. Búlgaro, pero que es un organismo natural del intestino y que se puede hacer crecer y funcionar en éste por métodos sencillos de introducción oral. Es el germen científico y corrientemente se conoce con el nombre de **Bacillus Acidophilus.**

El intestino de un niño es estéril al nacer. Inmediatamente después, diferentes clases de bacterias invaden el tubo digestivo, pero tan pronto como se ha establecido una dieta definitiva de leche, una población bacterial característica habita el intestino y surge el tipo dominante. Este frecuentemente se llama tipo «acidurico» (es decir, grupo que tolera el ácido), y el bacterium de interés especial y significado práctico se llama **B. Acidophilus.**

Este organismo altamente especializado es el que la Naturaleza misma escoge y las investigaciones demuestran que es una elección sabia porque este bacterium es inofensivo al niño más delicado y defiende al intestino contra tipos dañinos que tienen la tendencia de establecerse cuando la dieta se cambia, de leche pura a una mezcla y después a una dieta casi o totalmente sin leche.

Mientras el niño crece y la leche se abandona más y más por otros alimentos, especialmente huevo y carne, esto hace cambiar la población del intestino hasta que al fin viene éste semejanza al de un adulto. Como el resultado de dieta desfavorable B. Acidophilus queda dominado y casi desaparece del intestino; por consiguiente la restricción sobre el crecimiento y actividades de los micro-organismos poco deseables que se establecen ya no existe. El propósito original de la Naturaleza ha sido frustrado y los resultados muchas veces se ven claramente.

«Regresamos a una flora sencilla y el camino propio de la Naturaleza» quien podría ser el lema en cada casa de familia. Los menús más sencillos un uso liberal de leche y buttermilk hará mucho por restaurar la importancia a este organismo benéfico de la niñez; pero para poder efectuar un regreso completo a las condiciones originales, o a un cambio considerable en esa dirección se precisa grandes cantidades de leche o el uso de Azúcar de Leche (Lactosa) en cantidades liberales, con o sin leche. La lactosa en la leche es el factor importante del reglamento de B. Acidophilus. La solución más práctica y satisfactoria es el uso de cultivo de B. Acidophilus que contiene cantidades enormes de B. Acidophilus en forma pura y activa y que son, en ellos mismos, ricos en lactosa. Se ha demostrado durante años de experimentos que el cultivo más lógico y práctico para el caso, es la leche acidophilus.

La leche acidophilus es hoy un producto de importancia nacional en los Estados Unidos. Como resultado de años de investigación por el Laboratorio Central de New Haven y por su cooperación científica con algunas casas escogidas, una clase standard ahora se produce en varios lugares de los Estados Unidos desde la costa del Atlántico, hasta la costa del Pacífico, por una de las principales firmas biológicas y por un grupo de Compañías de Leche que se ha organizado en la asociación denominada «Asociación Cooperativa de la Leche Acidophilus», cuyos socios todos tienen que cumplir con ciertos requisitos específicos para poderlo ser y para que puedan permanecer como tales. La Asociación recibe el apoyo y supervisión científico del Laboratorio Central de New Haven donde la leche acidophilus se originó y tiene que satisfacer los requisitos estrictos de ese laboratorio en cuanto a la calidad del producto. Sin tal supervisión y sin atención estricta al Reglamento, es imposible producir una leche acidophilus satisfactoria.

La leche acidophilus es distinta a todos los otros productos lácteos en que contiene como único organismo cultivador un bacterium.

**Bacillus Acidophilus,** que ocurre normalmente con abundancia en el hombre, y especialmente en los niños que reciben leche como el principal o único artículo de dieta y es el único organismo conocido que se ha comprobado se establece y desarrolla en el intestino humano cuando se le introduce por la boca.

La leche acidophilus standard contiene B. Acidophilus en números muy crecidos, 200-800 millones por centímetro cúbico (o sea la tercera parte de una cucharadita). Se prepara, por el tratamiento en tanques grandes especiales, de leche de vaca de alta calidad esterilizada con cultivo de acidophilus puro de laboratorio, llamado a veces «iniciador»; permitiendo que la leche quede sin movimiento durante 20 a 24 horas a una temperatura favorable al crecimiento rápido de este bacterium y hasta que el producto esté completamente cultivado. Después de agitarle completamente, se enfría la leche acidophilus y se embotella. El producto standard tiene el color y apariencia física de crema clara y tiene un sabor y un olor agradable con característica.

La leche contiene una gran cantidad de lactosa (4-5%) que es especialmente favorable como una dieta que estimula el crecimiento de Bacillus Acidophilus en el intestino. Además se ha demostrado que la leche resulta el medio más natural y mejor para la preservación de la vida y energía del bacilus acidophilus fuera del cuerpo humano.

Por último, la cualada producida en la leche por el bacilus acidophilus es muy buena y como se ha mostrado repetidas veces, el estómago más delicado la tolera.

Buenas clases de leche, ordinariamente agriadas, tienen valor positivo como alimento y como bebida sana, habiéndose comprobado sin duda, que poseen algunas propiedades terapéuticas. Pero cualquiera que sea el beneficio que de ellas se deriven, no se debe a ningún organismo especial que contienen. La leche acidophilus tiene las mismas cualidades de una leche agria de alta calidad, pero su grado supera y además tiene la característica importante de contener un organismo en número muy grande que se adapta a las condiciones del intestino humano y que en sí mismo sirve como un agente terapéutico importante, cuando el alimento apropiado se ingiere, es decir, lactosa o la misma leche. Este organismo da a la leche acidophilus una posición única como un agente terapéutico y como una bebida sana.

La leche Acidophilus Standard ahora se distribuye como un agente terapéutico y una bebida sana desde unos doce o más centros de producción, miembros de la Asociación Cooperativa, entre ellos, Nueva York, Boston, New Haven, Baltimore, Washington, Wilmington (Del) Chicago, St. Louis, Detroit, Los Angeles y Habana, Cuba. Se está introduciendo con rapidez en casi todas las secciones geográficas de los Estados Unidos excepto en algunos lugares de poca población entre las montañas Rocky.

La leche acidophilus al igual que otros productos lácteos que son agrios resulta inconveniente para algunas personas debido a su sabor agrio y más o menos acre. La experiencia sin embargo ha demostrado que son muy pocas las personas que no pueden acostumbrarse a ella y que por el uso continuo del producto standard se ha comprobado que a aquellos a quienes no les agradó al principio les ha gustado después.

Habrá siempre algunos y especialmente niños, cuya adversión a la leche agria no se puede vencer. Para ellos, se encuentra una solución sencilla,-añadiéndole a la leche acidophilus jarabes semejantes a los que se obtienen en las fuentes de soda.

El laboratorio de New Haven ha dedicado mucho tiempo al estudio de los efectos de varios jugos de frutas y extractos de sabor (en forma de jarabes espesos), acerca de la consistencia y caracter general de la leche acidophilus, y sobre la viabilidad de estos agentes sobre el B. Acidophilus en sí mismo y no ha encontrado ninguna prueba que indique que la calidad de la leche sea dañada en lo más mínimum por dicho tratamiento, aparte del mero hecho de la dilución de la leche; entendiéndose que no debe usarse sino cantidades moderadas de tales sabores.

El sabor se obtiene por la adición de 5 a 10 por ciento de jarabe corriente de los de la fuente de soda que están saboreados con varios jugos de frutas o esencias y chocolate, a la leche acidophilus. Los siguientes sabores son especialmente satisfactorios; naranjas, limón, fresa, cereza, cereza silvestre, plátano, o chocolate. En algunos casos agua de Vichy se ha usado con o sin jarabe. Sin embargo el agua de Vichy tiene la tendencia a diluir la leche hasta que pierde algo de su «cuerpo», a pesar que la efervescencia que produce es algo agradable.

A las personas que usan leche acidophilus «mezclada» se les debe advertir que no agreguen una cantidad exagerada de jarabes, primeramente porque la demasiada dilución debilitaría materialmente sus propiedades terapéuticas y por lo tanto tendrían que tomar más leche acidophilus; y en segundo lugar demasiado «sabor» puede pronto anular el propósito original, en que con el uso continuo perdería su atractivo original, que es lo que ocurre con otros alimentos y bebidas cargados de ingredientes que resultan al fin desagradables. Por último, estos jarabes cuando se usan en grandes cantidades hacen que el costo de este agente terapéutico y bebida sana sea elevado.

Para aquellos que deseen o requieren añadir algún sabor para hacer que la leche acidophilus sea agradable solamente bastaría agregarle como se requiere en casos particulares, no más de 5 a 10 por ciento. Además, conviene ir reduciendo la cantidad cada día, hasta que el consumidor quede convencido que no es necesario y que la leche acidophilus en sí, es muy aceptable sin otro sabor que el que naturalmente le pertenece tener.

# MATANCERAS

CATALINA DE LA CARRERA

En sus días.

Festeja hoy su onomástico la encantadora mademoiselle, que tan señaladas pruebas de su actividad social nos tiene dadas en el Tennis.

Una de las leaders de aquella casa.

A la que se admira y distingue, se quiere y se aprecia, tanto por la bondad de su carácter, por su amabilidad y sencillez, como por sus inmensas simpatías.

Graciosa y gentil, muy bonita y muy elegante Catalina de la Carrera, su bello palmito hoy en las «Matanceras», es orgullo y es satisfacción para el cronista.

Felicidades, Catalina.

### UN BAILE DE CARIDAD

El 31 de diciembre.

Gran fiesta que organizan las Damas Isabelinas, para esa noche de San Silvestre en que se despide al año que pasa y con entusiasmo y regocijo en todos los corazones, se espera el que se inicia a las doce.

Será en Sauto.

En el magno y bello coliseo matancero, que desde aquel inolvidable baile organizado por nosotros los cronistas, a beneficio del Cuerpo de Bomberos, no abre sus puertas para acto de esta índole.

En la visita que a mi casa hicieran en la tarde del lunes la Gran Regente de las Isabelinas, Carmita Solaun de González, con la presidenta del Comité Antituberculoso, señora de Pastrana, con las señoras de Arche, de Bretos, de Llorens, de Artamendi y la señorita Berta Michelena, me dejaron esbozado el proyecto, que con tantísimo regocijo ha de recibir la sociedad matancera.

En esa noche última del año siempre propicia al buen humor, a la diversión y a la alegría, y firme como es ya el acuerdo del Liceo, de ofrecer su baile tradicional del treinta y uno, aprovechan las Isabelinas, para obteniendo para sus pobres enfermos una buena recaudación, brindarnos a su vez horas de solaz, de ambiente grato y sana alegría.

Rodeada será la fiesta de alicientes infinitos y cuanto detalle puede contribuir a su mejor lucimiento.

El decorado de Sauto esa noche, se ajustará al cliché pascual, e imperarán en el baile esas mil chucherías de cotillón, que en los grandes hoteles y en las sociedades habaneras se imponen en esa fiesta de San Silvestre.

Gorros de papel, pitos y matracas, serpentinas, confeti, globos, etc. etcétera, darán carácter a la soirée.

Los palcos estarán engalanados con las banderas de todas las naciones, donde el isabelismo ha extendido sus bienhechoras raíces y sociedades, empresas periodísticas, clubs e instituciones tendrán allí también su insignia con gallardetes y escudos.

Habrá cena.

Cena criolla y lo mismo venta de licores, de sandwwichs de dulces y cuantas golosinas son propias de esos alegres días de Pascuas.

En la junta que ha de celebrar en breve el Gran Consejo de San Carlos Borromeo, en el Obispado y a la que se citará a los consejeros de la institución, quedará delineado el programa, muchos de cuyos detalles adelanto aquí.

Varias orquestas tendrán a su cargo la amenización del baile.

Y habrá kioscos con cantadores y guitarristas.

Para las varias comisiones que han de organizar esta mgana fiesta se invitará a todas las sociedades de Matanzas, para que presten cooperación y ayuda.

El Casino y el Liceo, Milanés y el Ateneo, el Atlético y el Tennis, designarán un número de señoras y señoritas de su seno que formarán con las Isabelinas esas comisiones.

Fijo ya el precio de las entradas.

Un peso los caballeros y medio peso señoras y señoritas.

Cuanto se expenda en el baile será a precio de cinco, diez y veinte centavos, incluso la cena.

Nada sobrepasará a esas cifras, atendiendo al actual estado del país.

Matanzas entera, no sólo la ciudad sino toda la provincia, a cuyas sociedades se invitará para esta fiesta, se dará cita en Sauto la noche del treinta y uno de diciembre, para esperar ese año de 1932, que quiera Dios sea el oasis y la aurora de épocas menos penosas para Cuba, menos difíciles, más afortunadas.

Esperar el año con alegría es de buen augurio, porque lo que bien empieza bien acaba y en Sauto esa noche, podrán disfrutar todos de un ambiente de música, de luz y belleza, de flores y mujeres y confraternidad, amor y paz.

Por la iniciativa feliz, por la idea magna, por la justa pretensión de las Isabelinas de divertirnos a todos socorriendo a sus pobres enfermos y procurándoles alivio con lo que recauden en ese baile, las felicita el cronista sinceramente.

¿Quién esa noche de Año Nuevo no acude a Sauto sabiendo que hace una obra de caridad y que allí le esperan horas de gozo infinito?

### DE DUELO

Dos damas distinguidas.

Las señoras del juez Romeu y del doctor Antonio Botet, Raquel y Angélica Fernández Lavarrere, que lamentan en estos momentos la pérdida de un allegado familiar.

Guardan luto por la muerte de un primo, que falleciera el pasado domingo en Unión de Reyes.

A dicho lugar se dirigieron tan pronto supieron la nueva y están ya de regreso en sus quintas de la Playa, donde son objeto por parte de sus amistades de sentida condolencia.

Yo les envío mi pésame aquí.

### UN TRASLADO

De los esposos Iturralde-Lorenzo.

Dejan de la casa de la viuda de Morales, en la Calzada de General Betancourt para trasladarse a la que está contigua a la que es propiedad del senador Vera Verdura y hoy reside en ella el joven matrimonio Alberto Guiral y Nena Duarte.

Hacen hoy su mudada.

Y en nombre de Anita Lorenzo y Alvaro Iturralde, brindole a sus amistades su nuevo home.

### EL FISCAL ZAYAS

Herido de gravedad.

Trabajando en su taller, al que dedica todas sus horas de ocio, el abogado fiscal de esta Audiencia, doctor Francois de Zayas, sufrió una herida en la mano, que tanto le interesó que perdió un tendón.

Llevado a la Clínica Matanzas fué sometido a una operación que duró dos horas dejándolo en condiciones magníficas para no perder la inmovilidad de la mano.

Llevó a efecto dicha operación el doctor Luis Tapia.

### LA SRA. DE JIMENEZ

Catalina Pla.

Está de días hoy y quiero hacer llegar hasta el retiro de su hogar, donde vive consagrada al amor de sus hijos, los doctores Jiménez Pla, mi felicitación más afectuosa y mi saludo más cumplido.

Sean todas venturas las que trace mi pluma para Catalina Pla de Jiménez.

### RESIDIRIAN EN MATANZAS

De regreso de Europa.

Me refiero a los esposos José Sanfeliz y Angelita Santizo, que acaban de volver de España, donde pasaron varios años.

Pensaron fijar su home en la capital, pero la nostalgia de la patria chica nos los trae nuevamente, y nos los trae a la Playa, donde buscan casa en estos días.

Han visto «Villa Tilita», la hermosa quinta rodeada de jardines tan señorial y tan bella y allí se instalarán antes que termine noviembre.

Qué grata noticia para las amistades de los esposos Sanfeliz-Santizo.

### LINDA VIAJERA

Carmen Leonor Martínez.

Después de una temporadita en la Habana está de regreso en esta ciudad la gentilísima jeune fille, que es hija de mi amigo tan distinguido José M. Martínez agente del periódico «El Mundo» en Matanzas.

La señorita Martínez, que comienza a frecuentar nuestras fiestas, es un nuevo astro que apunta en el firmamento de los salones yumurinos.

### LA ULTIMA NOTA

Para decir que se ha hecho cargo en Matanzas de la Agencia de la Red Plane, la famosa harina que viene ya preparada con backing para cakes, dulces y pastas, la señora del doctor Felú, Ignacia López.

Un producto que no falta en ninguna buena casa, porque es el éxito en toda repostería y no hay dama que no lo prefiera a los demás.

La señora de Felú, que tiene a toda Matanzas entre su clientela, recibe órdenes en su residencia de la barriada versallesca, San Isidro 1.

De este producto que con tanto éxito anúnciase en Cuba, habla con gran frecuencia exaltando sus cualidades nuestra ilustre compañera Herminia Planas de González, la autora de «Para ellas y para ellos».

Manolo JARQUIN.

# CASOS y COSAS

### QUE AFLOJE LA MOSCA

"Un lector" quiere saber,
porque apostó algunos reales,
si dos palabras iguales
consonantes pueden ser.
Es muy fácil comprender
que la apuesta no ha ganado,
porque está ya demostrado
hasta la exageración,
que sí lo son, si no son
del mismo significado.
Si algún ejemplo desea,
que a los clásicos acuda;
y por si lo pone en duda
después que en ellos lo vea,
que estos cuatro versos lea
en los que bien se adivina:
"El DIARIO DE LA MARINA
va a regalar una casa,
y dice Juan que él se casa,
si la obtiene, con Marina".

Sergio ACEBAL.


*No espere el fatídico* Diagnóstico:

¡ALTA PRESION ARTERIAL!

Beba Diariamente

Poland Water

(AGUA POLAR)

y eliminará de impurezas sus riñones

SU MEDICO SE LO CONFIRMARA

Depositarios y Distribuidores:

I. Gallarreta y Cía., S. en C.

Mercaderes 13. Habana.

INDISPENSABLE EN VERANO

MAGNESIA SARRÁ

Sabrosa-Espumante-Anti-ácida
Inmediatamente alivia:
Jaquecas, Mareos, Acedías.

ASEGURE UN DIA FELIZ
Todas las mañanas tome una cucharada.
DROGUERIA SARRÁ
LA MAYOR

MARCAS Y PATENTES
LORENZO S. RUIZ
—En práctica desde 1912—
Edificio Castelleiro», Departamento 401
Oficios 18. Cable y Telégrafo «TRADEMARK»
Teléfonos: 1-4341 y A-9746
HABANA.
Esta oficina cuenta con archivo clasificado para la investigación de las marcas.

DR. P. M. SOUZA
Garganta, Nariz y Oídos,
Hospitales de New York,
Viena, Budapest, Habana
San Lázaro 226, de 3 a 4.

FARMACIA
DROGUERIA
DE
"JOHNSON"
DE TURNO LOS LUNES
Obispo No. 30 TELEFONO-A-2129

LA MAYOR
35 EDIFICIOS
700 EMPLEADOS
SARRÁ
DROGUERIA
ABIERTA TODOS LOS DIAS
TODA LA NOCHE LOS MARTES
A-8026 A-3641


## FARMACIAS DE TURNO

### MIERCOLES

#### HABANA

| Calle y número | Teléfonos |
|---|---|
| Antón Recio 30 | A-3377 |
| Estrada Palma y Trocadero | M-5052 |
| Avenida S. Bolívar 109 | M-4188 |
| Villegas 33 | M-4080 |
| General Silverio Sánchez Figueras 23 | M-5190 U-6812 |
| Bartolomé Masó 48 | U-6812 |
| Avenida de la Independencia y Avenida Menocal | U-5808 |
| Zenea y Oquendo | U-5924 |
| Zenea 93 | M-4160 |
| José de San Martín y E. M. Alonso | U-5962 |
| Avenida de la República y General Aranguren | M-4486 |
| Habana 187 | M-4604 |
| General Carrillo 172 | U-7077 |
| Benjumeda 7 | U-6212 |
| Espada y 27 de Noviembre | U-6253 |
| I. Agramonte 363½ | M-4598 |
| República del Brasil y Mercaderes | A-6413 |
| Máximo Gómez 246 | M-5086 |
| Castillo 6 esquina a Santa Rosa | M-4656 |
| Tenerife 74 | M-5121 |
| 27 Noviembre entre M y N | U-6656 |
| V. Ruiz Luzuriaga 24 | M-5195 |

#### VEDADO

| | |
|---|---|
| Calzada 84 entre A y B | F-6271 |
| Calle 23 y G | F-8119 |
| Calle 17 esquina a 20 | F-6282 |
| Calle 9 esquina a 1 | F-6161 |

#### VIBORA

| | |
|---|---|
| 10 de Octubre núm. 695 y | I-7678 I-7569 |
| San Francisco y Buenaventura | I-7515 |
| 10 de Octubre y Vista Alegre y | I-1284 I-7100 |

#### JESUS DEL MONTE y SANTOS SUAREZ

| | |
|---|---|
| Rodríguez y Dolores | I-7618 |
| 10 de Octubre 383 | I-7469 |
| Santos Suárez 10 | I-1382 |
| Juan Delgado y Lacret | I-7156 |
| Serafines y Flores | M-4845 |

#### LUYANO

| | |
|---|---|
| Santa Ana y Guasabacoa | I-7739 |
| J. Alcalde e Infanzón | X-2571 |

#### CERRO

| | |
|---|---|
| Palatino y Atocha | I-7719 |
| Vista Hermosa 14 esquina a La Rosa | I-7600 I-7486 |
| Calzada del Cerro 859 | |

Nota.—Este grupo deberá prestar el servicio público todo el día y la noche de los domingos siguientes: Enero 11; Febrero 22; Abril 5; Mayo 17; Junio 28; Agosto 9; Septiembre 20; Noviembre 1 y Diciembre 13.

HEMORROIDES

Siempre ALIVIADAS y la mayor parte de las veces CURADAS con la POMADA MIDY

POMADA MIDY ANTIFLOGISTICA

REPRESENTANTES PARA CUBA: APARTADO 137. HABANA.


M.E.C.D. 2016

USTED TOSE

Su catarro se hace crónico

Debe usted cuidar su pecho enfermo.

FIMOL BUSTO es el defensor de los pulmones

# BURLA BURLANDO

## PUDOR ECONOMICO

Parece que muchos de los que hoy tienen algún dinero disponible han perdido por completo el **pudor económico.** Llámole así a la esppecie de vergüenza que a uno le da el ofrecer un peso por una vaca o cien pesos por un **chalet.**

Esa vergüenza o ese pudor es lo que se está echando de menos entre nuestros conciudadanos. Cierto que el dinero escasea y que ha centuplicado su valor, pero también es cierto que las cosas útiles prestan los mismos servicios que cuando la «danza de los millones», y por eso merecen ser tenido en alguna estimación

Nuestras operaciones mercantiles o sea decompra y venta han caído en un verdadero **relajo.** Apenas sale uno a la calle ya encuentra por todos lados ejemplos inequívocos de la falta de **pudor económico.** Una señora de su casa sale a la puerta paral llamar al viandero que acaba de pregonar:

—¡Cincuenta tomates por medio!

La señora quiere comprar tomates, pero no se conforma con los cincuenta; quiere sesenta y la contra de perejil. No sé qué cara puso el viandero, pero sí sé que la dama se quedó tan fresca... Sin embargo, el viandero accedió, entregó los sesenta tomates y el perejil, cogió su medio y se alejó calle arriba pregonando con voz doliente:

—¡A cincuenta por medio, caserita!

Ayer me volví a encontrar al vendedor de pollos de que hablé en una de mis recientes **crónicas.** Pero ahora no vende pollos, sino **guineos.**

—¡Cuatro guineos grandes y gordos por un peso!

Las aves parecen, en efecto, gordas y grandes. Una compradora le detiene.

—¿Y usted se atreve a llamar guineos a esos gorriones?

—Guineos son, señora. Mírelos bien.

—Bueno, yo se los compro, pero me ha de dar seis por un peso.

—Veo que usted los sigue tomando por gorriones. ¡Abur señora!

Tampoco esta señora dió señales de rubor al ofrecer un peso por seis guineos.

Hay quien no se ruboriza al exigirle al conductor del tranvía una segunda o una tercera transferencia después de haber estado viajando dos horas por cinco centavos. Pero este viajero es «explicable», hasta cierto punto, porque es de los que se consideran con derecho a vivir y a viajar de guagua según ciertas doctrinas económicas novísimas, y entre el viajar de guagua y pagar cinco **kilos** media un abismo...

En los negocios u operaciones de «mayor cuantía», se echa de ver tambien, quizás con mayor intensidad, la falta de pudor económico. ¡Las fincas urbanas están por los suelos! van murmurando por ahí muchos logreros **impúdicos.** Si por desgracia se ve usted en la necesidad de vender su casa, el logrero le ofrecerá por ella poco más de dos pesetas, y se quedará tan tranquilo. Si usted necesita alquilarla le ofrecerán, con no menor desembarazo, la cuarta o la quinta parte de lo que antes rentaba su finca. ¡Si las casas están ahora a tres por medio!...

Si se trata de valores no faltará quien le venga a proponer, como gran favor, el darle cinco pesos por una acción acreditada que vale ciento. Si de pedir dinero prestado, tal vez haya quien se lo dé, pero con la condición **shyloquiana** de responder a cada peso con una libra de su propia carne. Es inútil buscar en el rostro de quien tales proposiciones nos hace, el menos resto de pudor económico.

Es verdad que uno no oye por ahí más que este clamor: ¡No hay una peseta! Pero en esto no deja de haber algo de **tonada** y un poco de exageración. Los teatros, los cines, los campos de deporte, las jiras, y los salones de baile sellenan todos los domingos, lo cual revela que aun existen algunos miles depesetas sobrantes. Esto le hace a uno sospechar que acaso exista una especie de confabulación tácita entre los que aún guardan algunos duros para correr la voz de alarma y realizar con cada duro el milagro de los panes y de los peces, no por arte divino, sino por arte diabólico.

Hagamos una aclaración para que no cargue toda la culpa de **impudicia económica** sobre una sola de las partes. No es sólo el comprador sino también el vendedor el que la padece. Al recorrer comercios y mercados uno echa de ver que losque venden algo lo hacen con gesto de súplica como si la mercancía que ofrecen no valiera nada, y la moneda que esperan recibir fuese una limosna....

¡Caramba! hay que raccionar contra tanto **impudor.** Porque si vamos a creer que nada vale nada llegaremos a la conclusión de que toda la isla deCuba con todo lo que contiene se puede comprar con un puñado de **kilos**....

¡Y esa sí sería una «conclusión» ignominiosa!....

**M. Alvarez MARRON**

BUENA

BARATA Y

GARANTIZADA

LA LECHE CONDENSADA

"MARIPOSA"

se destaca como la mejor y la de mayor garantía entre todas las leches de

POCO PRECIO

PIDA SIEMPRE

LECHE CONDENSADA

"MARIPOSA"

## *PROTEGEN A UN HOMICIDA*

### No se le llamó a declarar ni se le ha procesado todavía

El joven Alfredo Hernández Mirabal, vecino de Estévez 128, se ha dirigido por medio de un escrito a las autoridades superiores del país, con el propósito de que se haga justicia en la muerte de su señor padre, Juan Hernández Díaz, de 65 años de edad, que de manera trágica falleció el pasado sábado, en la carretera de Bejucal, sin que el autor, el chofer Avilio Orjales, haya sido molestado por la Policía ni el juez correspondiente.

**LOS HECHOS**

Hace constar en su escrito el joven Hernández, que el día de referencia transitaba su señor padre por la Calzada de Bejucal en compañía del señor Aniceto Milián Castellanos, cuando fué arrollado por el automóvil que conducía Orjales y que llevaba como pasajero al propietario del vehículo Juan Esfakis Tanikakis, conocido y acaudalado comerciante de aquella localidad.

En las actuaciones iniciadas al efecto, se hizo constar la declaración prestada por el acompañante de su señor padre, quien acusó al chofer de un delito de imprudencia. A pesar de las manifestaciones acusatorias del declarante, el chofer Orjales continúa en libertad, sin que se le haya tomado ni siquiera declaración, obedeciendo tal actitud en las autoridades, a la íntima amistad que les une al propietario del auto con el juez Horacio Molina y el supervisor militar teniente Pérez.

## LA ASC. DE REPORTERS HA FELICITADO A SU ABOGADO EL DR. CARLOS M. PALMA

El doctor Carlos M. Palma, abogado de la Asociación de Repórters, que actuara con éxito brillante en la causa contra José Francisco Soto Navarro, matador del periodista Máximo Lavielle, ha sido objeto de una merecido distinción por la Junta general de dicha colectividad, que le ha remitido una comunicación en la que se expresa la gratitud de la Asociación de Repórters por su efectiva intervención en dicho proceso.

En dicha comunicación se significa al doctor Carlos M. Palma, que su magnífico informe acusatorio, frente al de la defensa, representada por el doctor Enrique Roig, fué un alegato brillante y que culminó en el ánimo del Tribunal sentenciador para castigar merecidamente a quien arrebató del seno de la sociedad a un periodista estimado y queridísimo.

## *PENA PARA LA MATADORA DE JUAN CABALLON*

### La procesada sostuvo una riña con Carballón al que clavó un cuchillo y lo mató

Diez y siete años, cuatro meses, un día de reclusión temporal ha interesado el fiscal Dr. Francisco Chacón Carbonel, para Evangelina Ya del Monte, la matadora de Juan Cabllón, la que, en la noche del diez y seis de octubre del año en curso, por motivos que no han podido precisarse, acometió con un cuchillo de punta que portaba y que fué ocupado, ocasionándole una lesión en la región pectoral izquierda, tras una discusión acalorada que ambos sostuvieron.

El doctor Chacón califica los hechos de homicidio, con la agravante de uso de arma prohibida y fija la indemnización en $5.000 en favor de los herederos de la víctima.

**PARA VARIOS PROCESADOS PIDE PENA EL FISCAL POR FALSEDAD**

El doctor Artal, Fiscal de esta Audiencia, suscribió ayer conclusiones provisionales en el proceso instruído a Cándido Agra Patiño, Nieves González Rey, Antonio Martínez Torres y Herminio Alvarez Rodríguez, para los que interesa un año de reclusión a cada uno, por falsedad en documento público.

Consiste el delito en que Agra, habiendo entablado relaciones amorosas con la menor de edad Nieves González, española, con la que tuvo una hija, quiso legitimar esa situación y determinó casarse con ella al efecto puestos de acuerdo ambos y Martínez y Alvarez, concurrieron al Juzgado Municipal del Este, presentando en 21 de noviembre pasado, un escrito, en el que al hacer constar las generales de Nieves, expresaron tener veintiún años, extremo que los constaba era incierto y el que ratificaron; cuando el Juzgado dispuso la publicación de los edittos oportunos, a reserva de que para la celebración del matrimonio como de nacionalidad española Nieves obtuviera la licencia necesaria de quien correspondía, no cumplieron este requisito y para eludir dicho cumplimiento, decidieron Agra y su compañero, que previamente se pusieron de acuerdo con otro procesado rebelde, Constantino Méndez Alvariño y con Alvarez, promoviendo otro expediente de matrimonio en 2 de diciembre del pasado año, en el juzgado municipal del norte, en el que hicieron constar residían en Neptuno 138, para darle la competencia a dicho Juzgado, cuando es lo cierto que residían en Acosta 64, promoventes y testigos ratificaron y declararon esos extremos constándoles ser falsos y de ese modo fué celebrado el matrimonio el 12 de enero del año en curso.

## *SIGUE HOY EL JUICIO CONTRA J. M. ACOSTA*

### No pudo continuar ayer. Absuelto un acusado de expender billetes falsos. No comprobado el delito

Por haber transcurrido las horas de audiencia en la celebración del juicio oral de la causa contra Manuel Pico por la muerte de Manuel Caamaño, no continuó ayer, como estaba señalado, ante la Sala Primera, el juicio del proceso instruído al señor José Manuel Acosta García, por el denunciado desfalco al Tesoro Municipal de Aguacate, del que era el procesado primera autoridad.

Hoy seguirá el acto, con el informe acusatorio del fiscal doctor José Valiente y el de la defensa, a cargo del doctor Joaquín Ochotorena.

## UN FORAJIDO UTILIZA UN CARNET DE LA POLICIA PARA HACER FECHORIAS

Nos ha visitado el señor Angel Bello Sobrado, empleado y vecino de Suárez 82, con el propósito de que hiciéramos constar por este medio al Jefe de la Policía Nacional, que en ocasión de transitar anteanoche en compañía de su esposa por la esquina de Gloria y Economía, fué inesperadamente asaltado por un individuo que portando un revólver lo amenazó para que detuviera la marcha del vehículo que conducía, cuyo susto le llamó la atención en orma incorrecta, debido a que el auto llevaba apagado uno de los faroles.

Nos agrega el señor Bello Sobrado, que al recriminar al desconocido por su inesperada actitud, sin guardar el revólver, se identificó por medio de un «carnet», expedido al parecer por el Jefe de la Policía Nacional, en le que constaba el retrato de un vigilante a quien conoce por Marcos del Amo, que pertenece a la Sección de Tránsito.

Por último, nos significó que, comprendiendo que aquel individuo no era un policía, trató de proceder a su detención, pero no lo logró debido a que el sujeto en cuestión se dió a la fuga, logrando desaparecer.

Dicho individuo es de mediana estatura y vestía de claro, al que con toda seguridad reconocería caso de volverlo a ver.

## UNA NIÑA SE INTOXICO DE MODO MISTERIOSO

En el centro de socorro del Vedado fué asistida ayer tarde, de graves síntomas de envenenamiento, Olga López García, de dos años de edad y vecina de 23 número 302.

Su mamá la señora Josefa García declaró que ignoraba cómo se había intoxicado su hija. Al darse cuenta de que se sentía mal, la condujo al centro de socorro.

La policía investiga el hecho, por si se trata de un atentado a la vida de dicha menor.

**HURTO**

Julio Alonso González, vecino de su empleado Jorge Jorge, después de haberse apropiado de la venta de ciertos tabacos, desapareció, estimándose perjudicado en 15 pesos.

FUERTE-ENGORDA OXOIDE

1 copa de 100 c.c.-½ lb. CARNE FRESCA
Alimenta sin cansar su
ESTOMAGO
Sabroso - Aromático
EXIJA LEGITIMO OXOIDE
Varias veces al día
Jugo carne de 97% Extracto concentrado al 23%
Dr. SIMPSON
PREPARADO POR
DROGUERIA "SARRÁ"
LA MAYOR
Solo una muestra a cada persona mediante la presentación de TRES PERIODICOS COMPLETOS en la Droguería Sarrá.

# PUERTO

**EL REINA DEL PACIFICO**

Procedente de Liverpool, La Pellice, Santander, Coruna y Vigo, llegó el vapor inglés «Reina del Pacífico», que trajo carga general, 296 pasajeros para la Habana y conduce carga general y 414 pasajeros en tránsito para Centro y Sud América.

Llegaron en este vapor los señores S. E. el Sr. Herbert Grant Watson, Ministro de Inglaterra en Centro América y señora, a quienes se les dispensaron las cortesías de estilo; el señor Marcet Le Mat, Gerente de la Firma R. Dussap y Co. y distinguido miembro de la Colonia francesa en la Habana y señora; Sr. Basilio Portugal, distinguido miembro de la española y prominente republicano, quien fué a España para estar en contacto con las nuevas autoridades del regimen; Dr. Luis Octavio Diviño y familia, el hacendado Federico Almeida y familia, Sr. Laureano Falla, el comerciante Ladislao Menéndez, el doctor Leopoldo Cancio Sanchez y familia, Pedro Monasterio, Dr. Ricardo Rodriguez Cáceres, y familia, el maquinista naval Juan Zomalacárregui, Alberto Portuondo y familia, Ofelia Rodriguez de Aleman, Matilde León, Eduardo Hernández Bofill, Antonio Villapol y señora, doctor Ignacio Rodriguez Alegre y familia, José Payle y señora, Julia Rodriguez y familia, el comerciante Eusebio Otaiz y familia, Evangelina Agra, Lucrecia R. viuda de Garcés, Teresa Santana, Javiera Echevarría, Gregorio Aróstegui, Bruno Huergo, y señora, Antonio Diez Rubinva, Ramona Viral, Jacobo Sánchez Villalba y familia, María de la Fuente y familia, Lázaro Diez de la Fuente e hijo, Jesús García Gutiérrez, Angel Fernández Colo, Juan Roca Former y familia, Rufina Bergaza e hijo, Modesto del Valle, Patricio Obregón, Luis Lastra y familia, Florencio Llano, María E. Ruiz Sánchez, Rosa M. Esquivel, Blanca R. Blanco, Francisco Arocena y familia, Trinidad Amor, Florencio Elso, Manuel González y familia, Francisco Gonzalez y familia, José Alvarez Cueto, Manuel Gonzalez y familia, Carlos Barbirian, Ramona Colado e hija, José Rodriguez Granda y familia, Modesta Lazo y familia, José Perez Cobo, Juan Arriendoga, Paula González y familia, Judas Almeida, Matías Rivero, José Polez y señora, Pablo Murias e hijo, Luis Torres.

**LOS DE TRANSITO**

Entre los pasajeros en tránsito de este barco figuran el Capitán aviador del Ejército chileno Carlos A. Puga, los cónsules ingleses Maryin Watson y John Walker, el cónsul rumano Catore Nicoreanu y su hijo el ex cónsul del Perú en Paris Sr. Claudio Velardo y señora, el cónsul inglés en Colón Robert M. Kohan, el diplomático portugués Camilla de Castello Branco y señora, el diplomático chileno Alfonso Freire, el cónsul boliviano en Paris Raoul E. Rivera, el cónsul peruano Conrado Ray y familia, el Mayor del Ejército peruano Cesar Yañez, el diplomático panameño Rodolfo de Stt. Malo y señora, el banquero colombiano Alfredo Valenzuela de la Torre y familia y un grupo de sacerdotes belgas de la Orden de San Francisco, que va al Perú.

**EL ORIENTE**

Procedente de New York y conduciendo carga general, 60 pasajeros para la Habana, carga y 37 en tránsito para Progreso y Veracruz, llegó el turbo eléctrico Oriente.

Llegaron por este vapor los señores Ramón Alvarez y señora, Fernando Coopat y señora, Hitalia Cruz Bustillo, Lcdo. Lorenzo Erbiti, María Fueyo, Concepción García, Nicolás Loyola, Gaio Menéndez, Antonio Perez y familia, Ernesto Renollo, Lcdo. Jacobo Rosembarg y familia, Fred P. Snare, José Yanez, Teodorinda Badillo.

**LA LIBERTAD DEL MAQUINISTA RAMON LAGO**

Ha quedado en libertad el maquinista naval señor Ramón Lago, que estuvo figurando como primer maquinista del vapor «Ilce Volmeaur» cuando dicho barco fué, en el mes de agosto, a Gibara.

El señor Lago ha podido justificar la diafanidad de su proceder en ese asunto.

Mr. Wndall, Jefe de Tráfico de pasaje y carga de la «P. O. S. S. Co» se encuentra en la Habana, en asuntos propios de la compañía

**LA RUTA DE LA FLORIDA**

Por la Ruta de la Florida y en el vapor «Cuba» embarcaron Renee Méndez Capote, Rita M. Chaple, Manuel Recio, R. Tarafa, Arturo Sarrá, Mayman Mustelier y señora y otros.

**EL ESTRADA PALMA**

El ferry americano «Estrada Palma», llegó de Key West con 14 vagones de carga general.

**EL ASTRA**

El vapor danés «Astra» llegó, de Summirside, con cargamento de papas.

**SALIDAS**

Salieron ayer: El «Reina del Pacífico» para Cristóbol, el «E. W. Sinclair» para Tampico; el «Rembek», para Brunswick»; el «Cefalú», para Cristóbal; «Cuba» y «Estrada Palma», para Key Weste, el «Nordamérika» para Nuevitas; el «Ulúa», para Cristóbal; el «Atenas», para Cristóbal; el «President Pierce», para San Francisco; el «Oriente» para Progreso; «Muntrapic» para EE. UU.

**CASOS DE POLICIA**

La Policía del Puerto, conoció ayer de los siguientes casos:

—Ambrosio Diaz Rodriguez, patrón de la goleta cubana «María Blanca» dió cuenta de que al desatracar del muelle de Luz, la lancha de pasajeros «Yolanda», se fué sobre su embarcación, causándole averías en el espejo de popa, cuyo valor no puede apreciar, por el momento.

—El vigilante Ricardo Villarreal, procedió a la ocupación de un chinchorro, que tenían calado en bahía, arte que está comprendida en las prohibidas por la Ley, los pescadores Agustín Roble y Ramón Ferrer.

Del caso se dió cuenta al capitán del puerto.

**LOS QUE EMBARCAN**

Por el vapor «Oriente» embarcaron para México los señores Newton Jackson y señora, Mrs. Avverme Taylor Manville, quien va a establecer divorcio; Berta Ojalde, Alfred Scotti, Fortuna C. de Benturiades, Francisco Blanco, Lorenzo Muguerza, Louis M. Allon y Lucio J. Maldonado, Luis Hernández, José Díaz y familia.

**DENUNCIA**

Ezequiel Delgado Carballo, vecino de Maceo número 54, dió cuenta de que hace días resultó lesionado en ocasión de estar trabajando en una chalana de la Munson Line, y que sin estar a su juicio, bien, fué dado de alta por el doctor Guillermo Rivero.

**EL TOLOA**

Esta tarde llegará, de Cristóbal, el vapor americano «Toloa», que trae carga general y pasajeros.

**EL GOVERNOR COBB**

Con 86 pasajeros llegó, anoche, el vapor americano «Governor Cobb»

## LOS EMPLEADOS DE BELOT SE DIRIGEN A LA CAMARA EN SOLICITUD DE AYUDA

Los empleados de la refinería «Belot» han acudido a la Cámara de Representantes con el objeto de pedir apoyo a ese organismo y dar a conocer al mismo tiempo la verdadera situación que existe alrededor del, problema petrolero y los males que acarrearía la ley en cuestión si se llegase a poner en vigor tal como fué aprobada por el Senado de la República.

Los empleados de «Belot» someten, pues a la consideración de los representantes los puntos de vista que defienden en la seguridad de que serán debidamente escuchados.

DR. MANUEL ANTON
OCULISTA
Graduado del Real Colegio de Cirujanos de Inglaterra.
Exclusivamente Enfermedades de los Ojos.
Consultas: Por la mañana de 10 a 12. Por la tarde consulta económica a $3.00, de 1 a 5.
San Lázaro 244, bajos Telf. U-4334.

## Consejos Médicos

del DIARIO DE LA MARINA por el Dr. PERRE-BOUDET

Especialidad: VIAS DIGESTIVAS
GABINETE: Prado 38, altos
Teléfono A-5049
Correspondencia al DIARIO DE LA MARINA
Prado número 102

**MARUXA: (Cárdenas).**

Si señora, se ha escrito mucho referente al tratamiento de esa afección y realmente como usted dice hasta ahora el único tratamiento que existía era el estracto de hígado directamente de la glándula, pero existen medicamentos superiores a éste que están dando resultados soberbios, uno de ellos es el de disolver una latica de Globepal dentro del plato de caldo o sopa que debe de ingerir dos veces al día y a las cuatro de la tarde tomar un ámpula de Hepastene en un poquito de gaseosa, pues además de ser un agradabilísimo refresco, es un medicamento de un valor terapéutico grande.

Después de ese tratamiento combinado, puede usted mandar a realizar otro conteo globular, en la seguridad que ha aumentado más de un millón de glóbulos rojos y que se sentirá perfectamente.

Complacida y a sus órdenes.

**LA FEA: (Holguín).**

Esos ataques que padece su hijito, tienen toda la característica de ser de epilepsia y se está usando con un éxito asombroso las tabletas de Lumihal que en los niños se emplea bajo la forma de Luminaletas; désela sin temor alguno en la dosificación que le marca el prospecto que adjunto trae este medicamento.

Recuerde que debe de tener una gran desinfección intestinal y que ésta la puede conseguir, mediante la administración de una cucharadita cada noche de Leche de magnesia Filips.

**MARGARITA ROJA: (Matuey).**

Si señora, el Inotsal es un producto nuevo completamente y de una eficacia en su caso bastante grande.

No vacile en tomarlo dos veces al día.

Le conviene tanto por usted, como por el ser que dentro de breves meses ha de ver la luz.

**LITA: (Ciudad).**

¿Por qué ha de pensar en que está vieja?

¿Usted cree que una mujer de treinta años puede llamarse vieja?

Dicen... que es cuando la mujer es mujer!! (yo creo que antes y siempre). No se desanime, es cuestión del cambio de temperatura y las continuadas lluvias de estos días.

El Hexofán en dosis de tres cucharaditas al día en agua y la aplicación de un ámpula de Patogenol por vía intravenosa aplicada por su médico en fechas sucesivas y en dosis crecientes, acabarán con su estado de «vejez prematura»... y con esos dolores.

Muy complacido a sus finas frases y mándeme.

**D. DOMINGUEZ: (Caibarién).**

Ya lo creo que le comprende, esas afecciones son causantes por lo regular de un estado de Surmenaje intenso, que solo obedecen a un tratamiento bien administrado.

Aplíquese un ámpula de Algalopol diariamente; si con una no le basta puede emplear dos, antes de sus comidas una copital de Neurotrophol líquido y después de estos dos comprimidos juntos de Entercoline, la desinfección intestinal en usted, es de suma importancia.

NEW YORK vía MIAMI Y NASSAU

EL rápido y lujoso vapor

"MUNAMAR"

Noviembre 28 P. M.

y cada segundo sábado

| Pasaje en primera: | Miami | Nassau | New York |
|---|---|---|---|
| Camarote desde | $25.00 | $45.00 | $ 85.00 |
| Ida y vuelta, desde | $45.00 | $80.00 | $125.00 |

Segunda clase, a New York solamente $60.00

Munson Steamship Lines

Oficinas y Muelles, San Ignacio y Desamparados. Pasajes obtenibles por medio de todos los Hoteles y Oficinas de Viajeros.

Temas nuevos, ideas originales, cosas desconocidas. Es, en esencia, lo que será la formidable revista en Inglés que está editando la Empresa «Orbe», toda en rotograbado.

discovering havana

presentará al turista aspectos raros y desconocidos de Cuba, los cuales lo serán también ante los ojos de muchos cubanos.

discovering havana

con una extensa circulación en Norteamérica, brinda al anunciante la mejor oportunidad para multiplicar sus ventas.

Es ahora y no luego el momento de aprovechar las múltiples ventajas de este gran vehículo de propaganda y palpitante interés, próximo a entrar en prensa.

Discovering Havana

Si quiere alquilar su propiedad durante la Estación Invernal, anúncielo en DISCOVERING HAVANA. Es el anuncio más eficaz. Tenemos precios especiales para esa clase de propagandas. Visítenos o llame al teléfono A—6056.

M.E.C.D. 2016

# MERCADO DE TABACO

Ciento treinta y cuatro tercios de volados chicos, broncos y colas de la última cosecha de Vuelta Abajo, vendieron y entregaron ayer Hijos de Facundo Gutiérrez al fabricante de cigarrillos Martín Dosal.

J. B. Díaz y Compañía registraron en los almacenes de Desiderio Saludes, noventa y seis tercios de volados de igual procedencia que éste les vendió.

Otro lote de puntillas, también de Vuelta Abajo, vendieron Cifuentes, Pego y Compañía al exportador Harry Mendelsohn. Lote de treinta tercios.

Menores partidas de varias clases y procedencias distintas pasaron también a terceras manos durante el día. No merecen detallarse.

**ENTRADAS POR CAMIONES**

Solamente tres partidas de tercios y pacas entraron ayer en camiones. Son las que siguen:

De Camajuaní, para Iglesias, García y Compañía, 56.

De Guayos, para Ramón Ruisánchez y Compañía, 44.

De Cabaiguán, para Abelardo Cuervo y Compañía, 14.

**RECIBOS POR FERROCARRIL**

Entraron en los patios de los ferrocarriles, hasta las cinco y media de la tarde, las partidas de tercios y pacas siguientes:

De Mataguá, para Urtiaga, Toledo y Compañía, 75.

De Santa Clara, para Pablo L. Pérez y Compañía, 112.

De Camajuaní, para Constantino González y Compañía, 88.

De Cumanayagua, para los señores siguientes:

Tomás Benítez León, 78.

I. Kaffenburgh e Hijos, 180.

Constantino González y Compañía, 115.

De Santa Clara, para la Cuban Land and Leaf Tobacco Company, 198.

De Sopimpa, para Basilio Pérez, 112.

De Perea, para Antonio Suárez, 24.

**DE LA NUEVA COSECHA**

Todas las noticias que recibimos de las zonas de Vuelta Abajo, convienen en que las siembras de este año son muy pocas si se las compara con las hechas el año pasado. La realidad que experimentan los cosecheros es la causa de la notable merma de las siembras. No es que ellos no quieran sembrar algo más; es que no cuentan con recursos para ello. Algunos, no pudiendo comprar abonos, ni teniendo quien se los fíe, siembran, por no tener otra cosa que hacer, una cuarta parte que otras veces. Otros no siembran ni una postura y dedican el año a los frutos menores.

En las zonas denominadas de Remedios, también será mucho menor la cosecha. Así nos lo dicen las últimas informaciones que recibimos. Mucho menor y tardía, como tardía también es la de Vuelta Abajo.

En las zonas de esta provincia habanera, denominadas de Partido, la realidad es algo distinta, porque vendida una gran parte de la cosecha última, las siembras se realizan, aunque en menor escala que el año pasado, con relativa normalidad. Ayer recibimos la noticia de que en su finca «Buena Esperanza» había comenzado el lunes a sembrar el viejo cosechero don Severo Jorge. Otros también han comenzado esta semana.

# ESTADISTICA DE ECONOMIA

## El Presidente de la Comisión Económica prepara el trabajo

Con motivo de estar próxima la Comisión Económica a cumplir un año de su constitución, este organismo quiere dar a conocer al país los trabajos y estudios que ha venido realizando hasta el presente y al efecto se redactará un folleto.

En el mes de enero—informa la Comisión—se recomendó la disminución del Presupuesto a una suma no mayor de sesenta millones de pesos en vez de los setenta y seis que se consignaban, haciendo economías en servicios y gastos que no fueran de urgencia, con objeto de que no se rebajara nuevamente los sueldos a los empleados públicos. Se indicó la fórmula; pero, ésta no fué seguida, si se tiene en cuenta que los servidores del Estado han visto esquilmados y rebajados sus sueldos en tres ocasiones consecutivas.

Se indicó la conveniencia de pagar con una emisión de bonos, que se estudiaría, las cantidades que se adeudan por suministros y obligaciones perentorias no satisfechas.

Como asunto de importancia capital, se estimó por la Comisión hacer un estudio de la reforma tributaria, y para darle mayor consistencia a dicho problema fundamental se recomendó al Gobierno que se contrataran los servicios de los expertos Mr. Seligman y Mr. Shoup.

**LA LEGISLACION SOBRE SEGUROS**

No era posible que un organismo técnico, como es la Comisión Económica pudiera proceder apresuradamente a la resolución y estudio de los problemas que le están encomendados, porque éstos adolecerían de defectos evidentes, ya que los problemas económicos requieren concienzudo estudio antes de resolverse. Al aprobar el Congreso la legislación sobre seguros, nueva para la República de Cuba, se invirtieron en el país cerca de $10.000.000 anuales que representan el cincuenta por ciento de las reservas técnicas de todas esas empresas extranjeras y cubanas.

**LA SANSIVIERA Y SU EXPLOTACION**

Otro problema de verdadera importancia nacional estudió la Comisión Económica y dejó resuelto. Nos referimos a una riqueza que hasta ahora era desconocida en Cuba y que puede constituir una explotación de verdadera importancia y de grandes rendimientos, como es el cultivo y explotación de la planta textil llamada «sansiviera».

Después de minuciosos estudios realizados sobre este cultivo, que hasta ahora tenía la dificultad de no existir maquinaria para desfibrar la hoja, se socilitó del General Molinet, Secretario de Agricultura, la designación de dos ingenieros agrónomos, para auxiliar a la Comisión en el estudio que ella realizara sobre este asunto, los que se trasladaron a la finca San Miguel, de San Antonio de los Baños, propiedad del señor Gasset, donde tiene instalada la primer maquinaria que existe en Cuba, para desfibrar «sansiviera».

La Comisión que preside el doctor Montoro, recogió cuantos antecedentes pudieran ilustrarla sobre esta materia y el propio Presidente de dicho organismo, convocó para un cambio de impresiones a más de treinta personas, que se reunieron en su domicilio, para tratar del cultivo y explotación de la referida planta textil.

Como se ve, la labor de la Comisión en cuanto al desarrollo de esta riqueza nueva para Cuba, ha sido cuidadosa y eficiente, abriendo al país nuevos horizontes agrícolas e industriales que los beneficiarán grandemente. No ha sido posible proceder con apresuramiento, ya que se trataba de invitar a los capitalistas cubanos a emprender estos negocios de grandes rendimientos.

**EL VALOR DE LA RIQUEZA URBANA**

La Comisión estimó necesario recabar datos de todos los Ayuntamientos de Cuba sobre el valor de la riqueza urbana y sus rentas; el valor de la riqueza rústica y su renta; el valor de las contribuciones por conceptos de industria y comercio y la ascendencia de la riqueza pecuaria.

Esto ha demandado mucha labor y mucho tiempo porque no todos los Alcaldes Municipales, más ocupados en asuntos políticos, correspondieron con urgencia a ofrecer los datos que se les pidiera aunque muchos de ellos tiene ya en su poder la Comisión. Pero como se espera el informe de Mr. Seligman, es lógico y prudente no anticipar recomendaciones, al Ejecutivo, sobre materia tan importante, hasta tanto se conozca el referido estudio del expresado Profesor americano, y así el trabajo resulte más beneficioso para el país.

## MERCADO DE GRANOS

NOVIEMBRE 24

| | |
|---|---|
| **Trigo** | |
| Mayo | 60 |
| Diciembre | 56⅝ |
| Julio | 59¾ |
| **Maiz** | |
| Mayo | 45¾ |
| Diciembre | 41¼ |
| Julio | 47½ |
| **Avena** | |
| Mayo | 28⅞ |
| Diciembre | 26 |
| Julio | 27⅞ |

## CLEARING HOUSE

Noviembre 24

Las compensaciones efectuadas hoy entre los Bancos asociados al Havana Clearing House ascendieron a la cantidad de:

$1.495,808,34

**RECAUDACION DE LAS ZONAS FISCALES**

| | |
|---|---|
| Z. F. de Oriente | $26.799.85 |
| Z. F. del Centro | $16.517.80 |
| Z. F. de Occidente | $11.890.32 |

## PRIMER AVISO «QUINTA AVENIDA, S. A.»

En cumplimiento de lo dispuesto en la cláusula vigésima quinta de la escritura de emisión de bonos número quince, de nueve de Mayo de mil novecientos veinticinco ante el Notario de la Habana, Dr. Pascual Argain y Martínez, se hace saber por éste medio a quienes interese, que la sociedad «Suárez y Mendoza» ha renunciado el Trusteeship o representación legal de los bonistas tenedores de los bonos emitidos de acuerdo con la citada escritura, habiéndose designado para sustituirle en el cargo de Trustee, a la «Compagnie Generale du Credit L-Inmobiliere, S. A», o sea en castellano, «Compañía General de Crédito La Inmobiliaria, S. A.», con oficinas en la ciudad de la Habana, calle de Presidente Zayas número once.— Habana, Nvbre. 23 de 1931.

**«QUINTA AVENIDA, S. A.»**
**Suárez y Mendoza,,**
Administradores.

Agentes para Anuncios en EUROPA:
**E. BOURDET & Cie**
antes DAVIGNON, BOURDET & Cie
9, Rue Tronchet, PARIS
19, 21, 23, Ludgate Hill, LONDRES

# VIVIR BIEN

Para que los enfermos del estómago puedan vivir bien es decir curarse radicalmente, deben tomar «MAGNESURICO», que al ingerir produce una agradabilísima sensación y tan pronto se toman las primeras dosis se nota una ligera mejoría que después se convierte en una cura completa.

«MAGNESURICO», excita el apetito, acelera la digestión y disuelve el ácido úrico.

La pesadez del estómago después de las comidas, las jaquecas producidas por las malas digestiones, desaparecen desde la primera cucharada.

# EL MERCADO DE ACCIONES, MEJOR

## El mejor tono del mercado básico contribuyó al alza

**Por THOMPSON Y McKINNON**

NEW YORK, noviembre 24.—Luis Mendoza y Cía.—Las condiciones técnicas y el mejor tono de los mercados de productos básicos fueron los principales factores que contribuyeron a la moderada mejoría de las acciones. La falta de toda presión tras del limitado volumen de liquidación ayer registrado dieron a entender que el mercado había quedado sobrevendido. Más avanzada la sesión, el mercado recibió nueva ayuda mediante los restablecimientos de precios del trigo y el algodón. Las noticias restantes, especialmente las referentes a la industria y a las finanzas, fueron en general incoloras. Concédese alguna trascendencia a la aceptación de una rebaja de un 10 por ciento en los salarios por el personal de trenes de una pequeña línea ferroviaria del sur. No se sabe si esta aceptación presagia o no algo más general. De todos modos, la noticia hizo que se aliviara un tanto la presión en las acciones ferroviarias y adquirieran cierta firmeza los bonos de esa industria. Por mucho que nos desagraden las rebajas de jornales son parte imprescindible de todo proceso de desinflamiento económico. Dijérase que para todas las partes interesadas sería mejor que las Hermandades ferroviarias aceptaran voluntariamente el nuevo orden de cosas. Parécenos inevitable la rebaja, y con alargar la cuestión sólo se logra retardar el reajuste de los negocios. Hay fuertes indicios de que se ha llegado a un acuerdo para rebajar también los sueldos del Gobierno y esto es alentador porque hace uniforme el proceso de deflación. Todo esto requiere tiempo, claro está, pero una vez realizados los negocios quedan descansando sobre una base más firme. Así se impartirá más confianza a los esfuerzos resconstructivos. Mientras tanto, el mercado no parece tener prisa en anticiparse al momento en que ha de iniciarse precisamente el restablecimiento.

# SE HACE MENOS AZUCAR DEL QUE ES NECESARIO

## El «Financial Times» afirma que es alentador el éxito del Plan de Mr. Chadbourne

El doctor López Oña, vicepresidente de la Corporación Exportadora Nacional de Azúcar, nos ha entregado para su publicación el siguiente editorial publicado en el «Financial Times de Londres», sobre el Plan Chadbourne:

«Muchos y variados han sido los esfuerzos que se han hecho en años recientes para ajustar el abasto de determinados productos a la demanda mundial. Salvo muy raros casos, los intentos han fracasado señaladamente. Es, por lo tanto, alentador que se nos recuerde que por lo menos en uno de los casos el plan hasta ahora ha sido un éxito completo. Esto puede decirse, según el presidente de la Compañía Azucarera Santa Madelina (x), con razón del Plan Chadbourne para la reducción de las existencias sobrantes de azúcar y para poner término a la sobreproducción. Los resultados hasta ahora, según las cifras instructivas citadas por el señor George Moody Stuart, son ciertamente extraordinarias y exceden considerablemente de las previsiones más optimistas. El cambio que ha ocurrido en la posición estadística no es menos marcado que la reducción drástica en las cosechas que ya se ha efectuado, aunque el plan ha estado en vigor por un tiempo relativamente corto. En vez de tener como antes un gran exceso de producción, ahora se ha reducido la producción bien por debajo del consumo, los estimados para el año 1931-32 indicando que el margen del lado favorable será aproximadamente de 1.800,000 toneladas. Desgraciadamente, los precios no han respondido todavía a la mejoría en la posición del azúcar. Como no hay incentivo de acuerdo con el plan para aumentar las siembras en los países que no son parte en el mismo, es razonable confiar que esta reacción en los precios sea sólo cuestión de tiempo.

(x) Ste. Madeline Sugar Co., Isla de Trinidad.

# MERCADO DE NEW YORK

**Recibido por el hilo directo de Mendoza y Compañía.**

Noviembre 24 de 1931

| | Cierre |
|---|---|
| **A** | |
| Adams Express | 7½ |
| American Machine Fdy | 22 |
| Air Reduction | 60 |
| Alaska Juneau | 14⅝ |
| Alleghany Corp | 3 |
| Allied Chemical | 81¼ |
| Allis Chalmers | 17 |
| American Bank Note | 18½ |
| American Beet Sugar | 1½ |
| American Can | 74⅞ |
| American Car Foundry | 10¾ |
| American For Pow | 12 |
| American Ice | 14⅜ |
| American Inter | 7½ |
| American Locomotive | 10¼ |
| American Metal | 6⅞ |
| American Power Light | 18 |
| American Roll Mills | 12½ |
| American Safety Razor | — |
| American Smel. Ref. | 24 |
| American Steel Foundry | 8½ |
| American Sugar Ref. | — |
| American Tel and Tel | 132⅜ |
| American Tobacco B | 81¼ |
| American Water Works | 32 |
| American Radiator | 8½ |
| American Tobacco A | 80¾ |
| American Woolen | 5¼ |
| Anaconda Cpper Min | 14½ |
| Andes Copper Min | — |
| Assd Dry Goods | — |
| Atch. Top. Sta. Fe | 99 |
| Atl. Coast Line | 45 |
| Atlantic Ref | 12¼ |
| Auburn Auto | 108½ |
| Aviation Corp. Dela | — |
| **B** | |
| Baltimore Ohio | 27⅞ |
| Baldwin Locomotive | 6½ |
| Barnsdall A | 6⅞ |
| Bendix Aviation | 19⅛ |
| Best Co | 29 |
| Bethlehem Steel | 26⅜ |
| Bohn Alum | 24 |
| Borden Co | 47¾ |
| Briggs Mfg Co | 10½ |
| Brook. Man. Tran | 36⅞ |
| Byers A. M. Co | 16¼ |
| **C** | |
| Calif. Packing | 10⅞ |
| Calumet Arizona | — |
| Calumet Hecla | 4⅛ |
| Canada Dry | 16½ |
| Canadian Pacific | 15¼ |
| Case J. I. Co | 40⅛ |
| Cerro de Pasco | 15¾ |
| Chesapeake Ohio | 30 |
| Chic. N. W. | 9⅛ |
| Childs | 11 |
| Chi. Gt. West com | 4 |
| Chi. Gt. West pref | 13 |
| Chi. Mil. St Paul Pac com | 2⅛ |
| Chi. Mil. St Paul Pac pref | 4¼ |
| Chic. Rock I. Pac | 14¼ |
| Chrysler Motors | 15¼ |
| Coca Cola | 116 |
| Colorado Fuel | 11¼ |
| Columbia Gas | 21⅝ |
| Columbia Graph | — |
| Commercial Solvents | 11 |
| Congoleum Nairn | 9⅞ |
| Congress Cigar | — |
| Cons. R. R. of Cuba | — |
| Consolidated Gas | 69⅛ |
| Cont. Baking A | 7 |
| Continnetal Motors | 1¾ |
| Continental Oil | 7¼ |
| Continental Can | 36⅝ |
| Corn Products | 46½ |
| Crucible Steel | 30 |
| Cuba Company | — |
| Cuban Amer. Sugar | 2⅜ |
| Cuban Cane Sugar | ½ |
| Curtis Wright | 1⅞ |
| Columbian Carbon | 41¼ |
| Coty Inc | 4½ |
| Commonwealth South | 5¼ |
| **D** | |
| Davison Chemical | 5½ |
| Delaware Hudson | 85 |
| Delaware Lackawanna | 28½ |
| Drug Inc | 56 |
| Du Pont | 59½ |
| **E** | |
| Eastman Kodak | 100¼ |
| Eaton Axle S | 9⅜ |
| Electric Auto Lite | 33⅝ |
| Electric Power Light | 15 |
| Electric Bond Share | 17⅛ |
| Erie | 10⅛ |
| **F** | |
| Foster Wheeler | 11 |
| Fox Film | 6⅝ |
| Fisk Tire | — |
| Freeport Texas | 19 |
| **G** | |
| General Amer. Tank | 43 |
| General Asphalt | 15¼ |
| General Cigar | — |
| General Electric | 28½ |
| General Food | 37½ |
| General Motor | 25¾ |
| General Ry Signal | 29¾ |
| Gillette Safety Razor | 13 |
| Gimbel Bros | — |
| Gold Dust | 20⅜ |
| Goodyear | 24 |
| Goodrich | 6⅝ |
| Graham Paige | 3 |
| Gt. West Sugar | 7¾ |
| Granby Copper | 7¾ |
| Great Northern | 24¼ |
| **H** | |
| Hershey Chocolate | 81¾ |
| Houston Oil | 24⅞ |
| Houston Oil New | 5 |
| Hudson Motor Co | 12½ |
| Huppmobile | 5½ |
| **I** | |
| Illinois Central | 14⅞ |
| Interborough R. T. | 7⅞ |
| Int. Cement | 22½ |
| Inter. Combustion | ¾ |
| Inter. Harvester | 30 |
| Int. Nickel | 9 |
| Inter. Tel and Tel | 12⅝ |
| **J** | |
| Johns Manville | 28½ |
| J. Kayser Co | — |
| **K** | |
| Kansas City South | — |
| Kelvinator Corp | 8⅜ |
| Kelly Spring. Tire | 1⅝ |
| Kennecott Copper | 12⅜ |
| Kreuger Toll | 7¾ |
| Kroger Grocery | 18⅜ |
| **L** | |
| Lambert | 55¼ |
| Lehigh Valley | 16 |
| Liggett Myers | 52¾ |
| Lima Loco | — |
| Loews Inc | 39¼ |
| Lorillard | 13½ |
| Louisville Nash | 28 |
| **M** | |
| Mack Trucks | 18⅝ |
| Magma Copper | 8½ |
| Marmon Motors | 2⅛ |
| Mexican Seboard Oil | 8⅝ |
| Mo. Pac. com | 12 |
| Mid. Cont. Pet | 6¾ |
| Mo. Pac. pref | 26 |
| Montgomery Ward | 11⅛ |
| Mo. Kan. Tex. com | 6½ |
| Murray Corp of America | 7⅞ |
| **N** | |
| Nash Motors Co | 18¾ |
| National Cash Reg | 16¾ |
| National Dairy Prod | 28 |
| National Biscuit | 46¼ |
| National Power Light | 16 |
| Nevada Consol. Cop | 5⅞ |
| N Y Central | 36 |
| N Y New Haven H | 28 |
| North American | 37⅝ |
| Northern Pacific | 21 |
| **O** | |
| Ohio Oil | 7⅞ |
| Otis Elevator | 26 |
| Otis Steel | — |
| **P** | |
| Pac. Gas Elec | 36¾ |
| Packard Motors | 5 |
| Paramount Publix | 12¾ |
| Pathé Exchange | — |
| Penn. R. R. Co | 26 |
| Phillips Petrol | 6⅞ |
| Pub. Ser. N. J. | 63⅝ |
| Pullman Company | 22½ |
| Puerto Rico Sugar | 11¼ |
| Pure Oil | 5⅝ |
| **R** | |
| Radio Corporation | 9⅛ |
| Radio Keith Orph | 2¾ |
| Reading Co | 47½ |
| Remington Rand | 4 |
| Reo Motors | — |
| Republic Iron Steel | 7⅛ |
| Reynolds Tob. B. | 36⅞ |
| Royal Ducht | 17 |
| **S** | |
| Safeway Stores | 48 |
| Schulte Retail | 4 |
| Sears Roebuck | 40⅝ |
| Shell Union Oil | 4⅜ |
| Skelly Oil | 4 |
| Simmons Company | 10½ |
| Sinclair Oil Corp | 6⅞ |
| Southern Pacific | 38½ |
| Southern Railway | 13¼ |
| St. Joseph Lead | 12¼ |
| St Louis San Francisco | 7¼ |
| Standard Brands | 15⅛ |
| Standard Gas Elec | 36¼ |
| Standard Oil of Calif | 32 |
| Standard Oil of New Jersey | 33⅛ |
| Socony Vacuun Corp | 12⅞ |
| Stewart Warner | 6¾ |
| Studebaker Corp | 13½ |
| **T** | |
| Texas Co | 18¾ |
| Texas Gulf | 27⅞ |
| Texas Pac. Land | 6½ |
| Timken Roller | 22 |
| Tob. Prods A | 7¼ |
| Tob. Prods | 3⅞ |
| **U** | |
| United Carbon Co | 13½ |
| Union Carbide | 35½ |
| Union Pacific | 91 |
| United Aircraft | 14⅝ |
| United Fruit | 31 |
| United Gas Imp | 22¾ |
| United Corporation | 12⅛ |
| Union Oil Cal | 15⅞ |
| Union Cigar Stores | 1⅞ |
| U S Ind Alcohol | 30 |
| U S Realty Imp | 8½ |
| U S Rubber | 6⅜ |
| U S Steel | 61⅝ |
| Utilities Pow and Light | 12 |
| **V** | |
| Vanadium | 17¾ |
| **W** | |
| Wabash comunes | 5½ |
| Warner Bros Pic | 4½ |
| Warren Bros | 6¾ |
| Warner Quinlan | — |
| Ward Baking B | 2¾ |
| Western Maryland | 7⅛ |
| Western Union | 53 |
| West Airbrake | 18 |
| West Elec | 37⅝ |
| White Motors | 11¼ |
| Willys Overland | 3½ |
| Woolworth | 47⅞ |
| **Y** | |
| Yellow Truck | 4½ |

# EDICTO

**DOCTOR CARLOS MANUEL DE LA TORRE Y GONZALEZ LLORENTE, Juez de Primera Instancia de Almendares, del Partido Judicial de La Habana:**

HAGO SABER: que en los autos del expediente promovido por Don Otilio González Beauville, mayor de edad, soltero, empleado y vecino de esta Capital, en su carácter de Administrador de la Testamentaría de Don Gustavo González Beauville, sobre extravío de documentos que son títulos al portador, a fin de impedir que dichos títulos sean solicitados o extendidos sus certificados o duplicados a otra persona que no sea el mencionado promovente, he dispuesto en providencia de esta fecha, conceder un plazo de diez días a la persona o personas que sean tenedores de esos títulos, para que comparezcan ante este Juzgado, sito en Paseo de Martí número 15, bajos, consistentes los títulos extraviados en el certificado expedido al portador suscrito por los señores Otilio González Beauville y Arturo Alfonso Roselló en representación de la «Compañía Mercantil Yolanda de Contratación de Bienes S. A»., cuyo certificado representa un mil novecientos trece acciones liberadas de cien pesos moneda oficial, que forman el capital de ciento noventa y un mil trescientos pesos emitidos por dicha Sociedad, de acuerdo con la escritura número veinte y tres de fecha cuatro de marzo de mil novecientos veinte y nueve, ante el Notario Dr. Antonio L. Valverde; sin que se expresen las circunstancias que acompañaron a la desposesión por desconocerse las determinantes del extravío de los títulos, objeto de esta denuncia.

Y para su publicación en la Gaceta Oficial y en los diarios locales de mayor circulación de esta Capital, expido la presente en La Habana, a 24 de Noviembre de 1931.

**Carlos M. de la Torre.**
Ante mí:
**Enrique Whitmarsh.**

# COTIZACIONES

## NOVIEMBRE 24

| LA PESETA | EL FRANCO |
|---|---|
| española se cotizó hoy al CIERRE del mercado a razón de | francés se cotizó hoy al CIERRE del mercado a razón de |
| 11 PESETAS | 25 FRANCOS |
| 82.03 POR DOLLAR | 57 POR DOLLAR |

## LA REFUNDICION DEL BANK OF AMERICA CON EL NATIONAL CITY BANK

NEW YORK, Nov. 24 1931. (SE.)

Tal como era de esperarse, la Junta General de Accionistas del National City Bank of New York, ayer y del Bank of America hoy, aprobaron la recomendación de sus Juntas Directivas de pasar los intereses del Bank of America al City Bank, en 1812 ambas fueron fundadas en 1812, es decir, cuando apenas la ciudad de New York no era ni sombra de lo que hoy es, cuando Cuba, colonia gobernada entonces por el Marqués de Someruelos y Don Juan Ruiz de Apodaca, no pasaba de 280,000 habitantes.

Por la transacción ayer consumada, el City Bank aumenta su capital a $127,652,160, agrega valiosísimas relaciones de negocios a las que ya tenía, y aumenta considerablemente su radio de acción en el distrito Metropolitano de New York por medio de las estratégicamente situadas numerosas sucursales del Bank of America en la ciudad y zonas adyacentes.

# Mercado Ganadero

El vapor «La Fe» trajo el siguiente ganado: de Dimas, para Joaquín Cuétara, 120 cerdos; de Puerto Esperanza, para Pedro Blanco, 40 reses; de Berracos, para Julio Rodríguez, 23 carneros y cerdos.

Una casilla del ferrocarril, con ganado procedente de Paso Real de San Diego, entró ayer en Luyanó.

**LOS PRECIOS EN PIE**

Precios pagados por compradores en los mercados de origen:

En Oriente, de dos y medio a tres centavos con el 5 por 100 de descuento.

En Camagüey, de dos y medio a tres centavos con el 5 por 100 de descuento en la finca, y sin descuento en la ciudad.

En Las Villas, de dos y medio a tres centavos con el 10 por 100 de descuento.

De Pinar del Río, de dos y medio a tres y medio centavos; pero pesado y entregado en los mataderos de esta capital.

**El lanar**

El lanar, de tres y medio a cinco centavos.

**De cerda**

Del país, de siete a siete y medio centavos.

**De cerda**

Del país, de siete a siete y medio centavos libra.

**MATADERO DE LUYANO**

En el Matadero de Luyanó se sacrificaron las siguientes reses:

| | |
|---|---|
| De vacuno | 85 |
| De cerda | 40 |
| De lanar | 15 |

Los precios que rigieron en el Matadero de Luyanó fueron:

Vacuno: de 13 a 15 centavos el kilogramo.
Cerda: de 28 a 40.
Lanar: de 25 a 40.

**MATADERO INDUSTRIAL**

En el Matadero Industrial se sacrificaron las siguientes reses:

| | |
|---|---|
| De vacuno | 192 |
| De cerda | 78 |
| De lanar | 30 |

Los precios que rigieron en el Matadero Industrial fueron:

Vacuno: de 13 a 15 centavos el kilogramo.
Cerda: de 28 a 40.
Lanar: de 25 a 40.

# IMPROCEDENCIA DE UN TRIBUTO

## Se trata del carbón de piedra y petróleo para combustible

Conforme anunciamos en nuestra edición anterior, en la tarde del día 23 se celebró una importante entrevista entre el senador Alberto Barreras y los señores Juan Sabatés, L. Simpson, H. L. Ashley, doctor Juan Sequeira, Rafael Palacios, Hipólito Reguero, Francisco Prieto y el doctor Alfredo O. Ceberio, con objeto de tratar del proyecto de ley aprobado por el Senado de la República, por virtud del cual se establecen cambios radicales en el régimen arancelario y tributario del petróleo y sus derivados.

En dicha entrevista se expusieron por parte del senador Barreras, autor de dicho proyecto de ley, las razones que habían tenido para establecer los cambios propuestos y por parte de los señores industriales los fundamentos en que descansa su oposición al mismo.

Muchos han creído ver en el trabajo de la Asociación Nacional de Industriales de Cuba una defensa a la Standard Oil Company of Cuba, cuando es lo cierto que dicha firma, que forma parte de la referida corporación, no ha solicitado el concurso de la Asociación en el problema que se debate.

Pero la Asociación tiene que ajustarse a su política, a sus normas establecidas y de ahí que tenga que salir por los fueros de la industria en general, cuyos intereses resultan grandemente afectados por dicho proyecto de ley.

En la referida entrevista, que se produjo con una elevación de miras extraordinaria, tanto por parte del senador Barreras como por la de los señores industriales, se llegó a las siguientes conclusiones:

Que el impuesto que se establece para el carbón de piedra y para el petróleo para combustible, ambos indispensables a la industria cubana (ferrocarriles, vapores, industria azucarera, minera, abril, etc., etc.) era improcedente, por cuanto encarecía notablemente la producción, que tendría que buscar sus economías en el personal con notables perjuicios para todos.

Que el impuesto que se establece para el asfalto no era apropiado al desenvolvmiiento de dicha industria en Cuba.

Que si bien es cierto que no se puede ni se debe descuidar en ninguna medida fiscal los intereses del Estado, no es justo ni equitativo atentar contra la industria establecida, porque ello traería como consecuencia natural y lógica que nadie quisiera arriesgarse al establecimiento de una industria entre nosotros, por el temor de que en un momento dado le pueda quitar la protección al amparo de la cual se establece. Por ello es necesario reducir la protección, si ésta es muy elevada; pero nunca dejar de proteger en la medida que lo aconsejen los intereses generales de la República a toda industria establecida en territorio nacional.

## BONOS DE CUBA

**(Luis Mendoza y Compañía)**

NOVIEMBRE 24.

En la Bolsa de Valores de Nueva York cerraron hoy los Bonos de Cuba a los tipos que se consignan a continuación, cuyos precios se entienden más los intereses devengados hasta la fecha.

| | Comp. | Vend. |
|---|---|---|
| **República de Cuba** | | |
| R. de Cuba, 5 por 100 Morgan 1904 | 78 | 80½ |
| R de Cuba. Speyer 5 por 100 1914 | 85¼ | 87 |
| Rep. de Cuba O. P. 5½ por 100 1945 | 40 | 42 |
| R de Cuba. Morgan, 5 por 100 1953 | — | 73½ |
| **Bonos Ferroviarios** | | |
| Cuba Ry 5 por 100 | 40 | 43⅞ |
| Cuba Ry 7½ por 100 | 48½ | 49½ |
| Cuban Northern 5½ | 28⅛ | 28⅜ |
| **Bonos Azucareros** | | |
| Cuban American Sugar, 8 por 100 | — | 90 |
| Cuban Eastern Sugar, 7½ por 100 | 9 | 10 |
| Manatí Sugar 7 x 100 | — | 13 |
| Punta Alegre Sugar, 7 por 100 | — | 10⅛ |
| **International Tel y Havana Electric** | | |
| In Tel 4½ por 100 | 64¼ | 62 |
| H. Elec. 5½ por 100 | 26 | 33 |

## MERCADO DE CAFE

NOVIEMBRE 24

| | |
|---|---|
| Enero | 5.20 |
| Marzo | 5.36 |
| Mayo | 5.52 |
| Julio | 5.65 |
| Octubre | 5.79 |
| Diciembre | 5.10 |

# BOLSA DE LA HABANA

**BONOS Y OBLIGACIONES**

| | Comp. | Vend. |
|---|---|---|
| Cuba 1904 Speyer | 78 | 87 |
| Cuba 1905 Deuda Int. | 52 | 58 |
| Cuba 1090 4½ | 64 | 76 |
| Cuba 1914 Morgan | 80 | 93 |
| R. Cuba 1923 5½, Morgan | 76 | 81 |
| R. Cuba 1945 5½ O. P. $40.000,000 | 42½ | 45 |
| Obligaciones oro del Tesoro República de Cuba | 30 | 36 |
| Bonos seriados República de Cuba.—Morgan 5½ por 100 1927: | | |
| E.—Vence 1 Julio 1932. | 67 | — |
| F—Vence 1 julio 1933. | 65 | — |
| G—Vence 1 Julio 1934. | 64 | — |
| H.—Venve 1 julio 1935. | 63 | — |
| I—Venve 1 julio 1936. | 62 | — |
| J—Vence 1 julio 1937. | 62 | — |
| Certificados serie 5½ % Obras Públicas: | | |
| Vence Diciembre 31 de 1931 | 96 | — |
| Vence junio 23 de 1932 | 69 | — |
| Vence Diciembre 31 de 1932 | 60 | — |
| Vence junio 30 de 1933 | 60 | — |
| Ayuntamiento de la Habana, 1a hip. | 92 | 100 |
| Ayuntamiento de la Habana, 2a. Hip. | 91 | 100 |
| Bonos del Centro Asturiano | 55 | 75 |
| Agr. Oriente Cubano | 92 | 100 |
| Territorial serie B | — | — |
| Cervecera | 65¾ | 80 |
| Cervecera (Obligaciones no hip.) | 36 | 45 |
| Ciego de Avila | — | — |
| Curtidora | — | — |
| Gas | 100 | 108 |
| Hav. Electric (Consolidados) | 24 | 35 |
| Hav. Electric (Obligano Hip) | 8 | 14 |
| Iron Beer (Obligaciones no hip.) | — | — |
| Jarcia atanzas | 75 | 95 |
| Edificio La Metropolitana S. A. | — | — |
| Ladrillos | — | — |
| Matadero | — | — |
| Nueva Fábrica de Hielo | 95 | — |
| Papelera serie A | 95 | — |
| Papelera serie B | 60 | — |
| Teléfono | 62 | 68 |
| Unidos | 18 | — |

**ACCIONES**

| | Comp | Vend. |
|---|---|---|
| Agr. Oriente Cubano (en circulación pesos $6.000.000) | 71 | 80 |
| Banco Agrícola | — | — |
| Banco Territorial | — | — |
| Banco Territorial; beneficiarias | — | — |
| Banco de Préstamos sobre Joyería | — | — |
| Cervecera | 40 | 120 |
| Ferrocarriles Consolidados de Cuba (prefs) | 20 | — |
| Cuba Cane prefs | — | — |
| Cuba Cane com | — | — |
| Kokofat prefs | — | — |
| Kokofat com | — | — |
| Cuba R. R. | 20 | — |
| Curtidora | — | — |
| Fibras y Jarcia | 22 | — |
| H. Electric Utilities Co. prefs del 6 por ciento. | 57 | 59 |
| H. Electric Utilities Co. prefs del 5 por 100. | 42 | 48 |
| H. Electric Railway Co preferidas | 4½ | 9½ |
| H. Electric Railway Co comunes | ½ | 1½ |
| Jarcia prefs | 20 | — |
| Jarcia prefs ex dividendo en acciones | 19 | — |
| Jarcia comunes | 3½ | — |
| Licorera comunes | 3 | — |
| Lonja prefs | — | — |
| Lonja com | — | — |
| Matadero | — | — |
| Seguros La Mercantil | 60 | — |
| Metropolitan Auto. | 100 | 80 |
| Naviera prefs | 21 | — |
| Naviera comunes | 2¾ | — |
| Nueva Fábrica de Hielo | 105 | — |
| Nueva Fábrica de Hielo beneficiarias | 10 | — |
| Perfumería prefs. | 20 | — |
| Perfumería Com. | 2 | — |
| Teléfonos prefs. | 66 | — |
| Teléfonos com. | — | 76 |
| Pesca prefs | 60 | — |
| Pesca com | 10 | — |
| Unidos | 3⅞ | 6 |

## MERCADO DE CAMBIOS

$ Noviembre 24

El mercado de cambios en general estuvo firme.

La libra esterlina subió 2 centavos. Mejoró la peseta española.

No hubo operaciones entre Bancos y Banqueros.

| | |
|---|---|
| Estados Unidos, cable | 100 P. |
| Estados Unidos vista | 1/32 D. |
| Londres cable | 3.69 |
| Londres vista | 3.68 |
| Madrid cable | 8.48 |
| Madrid vista | 8.46 |
| París cable | 3.93½ |
| París, vista | 3.93 |
| Bélgica, cable | 14.01 |
| Bélgica, vista | 14.00 |
| Franco suizo, cable | 19.50 |
| Franco suizo, vista | 19.45 |
| Italia, cable | 5.19 |
| Italia, vista | 5.18 |
| Alemania, cable | 23.73 |
| Alemania, vista | 23.80 |
| Hong Kong cable | 25.30 |
| Hong Kong vista | 25.25 |
| Canadá cable | 11.00 D. |
| Canadá cheque | 10 ½ D. |
| Amsterdam vista | 40.22 |
| Amsterdam cable | 40.23 |

## MERCADO DE ALGODON

NOVIEMBRE 24

| | |
|---|---|
| Enero | 6.37 |
| Marzo | 6.54 |
| Mayo | 6.74 |
| Junio | 6.91 |
| Julio | 7.18 |
| Diciembre | 6.25 |

## CIERRE DE BANCOS

NOVIEMBRE 24

| | | |
|---|---|---|
| City Bank | 54 | 54¾ |
| Chase Bank | 44 | 44¾ |
| Guaranty Trust | 324 | 327 |
| Irving | 21¼ | 21¾ |
| First Nat Bank | 2300 | 2400 |

## EMPRESA NAVIERA DE CUBA, S. A.

**Apartado No. 2490. Dirección Telegráfica: EMPRENAVE.**

**Claves en uso: A. B. C. 4a y 5a. Edición Western Unión**

**Walkins and Apendix**

**SAN PEDRO No. 6. — HABANA.**

TELEFONOS: A-6236. Pasajes y Fletes A-5315 Información General. A-4730 Departamento de Tráfico A-3966 Almacén. A-5634 Segundo Espigón de Paula M-2860 Tercer Espigón de Paula.

NOTA.—Las escalas de Port-au-Prince, Aux-Cayes (Haití), San Pedro de Macoris. R. D. Aguadilla Mayaguez y Ponce P. R. Kingston, (Jamaica), son eventuales, esto es se harán cuando el pasaje o la carga lo amerite.

VAPORES EN SERVICIO: «Presidente Machado», «Baracoa», «Cienfuegos» «Eusebio Coterillo», «Gibara», «Guantánamo», «Habana» «Joaquín Godoy» «Julián Alonso». «La Fé», «Las Villas», «Manzanillo», «Rápido», «Santiago de Cuba» y «Camagüey»

PUERTOS DE ESCALA: COSTA NORTE.— Puerto Tarafa, Nuevitas, Manatí, (Victoria de las Tunas). Puerto Padre, (Chaparra), Gibara (Holguín), Velasco Bocas) Vita, Banes, Nipe, (Mayarí), Antilla, Preston, Sagua de Tánamo (Cayo Mambí) Baracoa Guantánamo (Boquerón y El Deseo) y Santiago de Cuba.

COSTA SUR:— Cienfuegos, Casilda, Tunas de Zaza Santa Cruz del Sur, Manopla Guayabal Manzanillo, Campechuela, Media Luna, Niquero, Ensenada de Mora y Santiago de Cuba.

COSTA NORTE DE VUELTA ABAJO.— Bahía Honda Río Berracos, Puerto Esperanza, Santa Lucía, (Minas de Matahambre), Río del Medio, Dimas, Arroyos de Mantua y La Fe.

REPUBLICA DE HAITI.— Port-Au-Prince Aux-Cayes.

REPUBLICA DOMINICANA.— Santo Domingo, San Pedro de Macoris y Puerto Plata.

PUERTO RICO.— San Juan, Aguadilla, Mayagüez y Ponce.

JAMAICA.— Kingston.

## Vapores Correos de la Compañía Trasatlántica Española

**SERVICIO REGULARES MENSUALES DE PASAJE, CARGA Y CORRESPONDENCIA**

**LINEA RAPIDA PARA VERACRUZ, NEW YORK Y NORTE DE ESPAÑA**

**Próximas salidas:**

PARA VERACRUZ — 48 horas de viaje.

PARA NEW YORK, VIGO, CORUÑA, GIJON, SANTANDER Y BILBAO

| | | | |
|---|---|---|---|
| HABANA | 2 Oct. | HABANA | 10 Oct. |
| C. COLON | 1 Nov. | C. COLON | 10 Nov. |
| HABANA | 2 Dic. | HABANA | 10 Dicb. |
| C. COLON | 1 Ene. | C. COLON | 10 Ene-32 |

**LINEA PARA NEW YORK, CADIZ Y BARCELONA:**

| | | | |
|---|---|---|---|
| M. COMILLAS | 2 Oct. | M. COMILLAS | 2 Dicbre. |
| M. ARNUS | 1 Nov. | M. ARNUS | 1 En-32 |

MANUEL CALVO 17 Dic.

Magníficas cámaras. Amplios comedores para pasajeros de tercera servidos por camareros. Camarotes para 3a. clase. Excelentes menús. Para más informes:

**MANUEL OTADUY**
AGENTE GENERAL.

Palacio Lonja. Telf. A-6588. A-7900 Apartado 707. Habana.

## COMPAGNIE GENERALE TRANSATLANTIQUE

VAPORES CORREOS FRANCESES

Bajo contrato postal con el Gobierno Francés

Todos los vapores de esta Compañía atracan a los muelles de

SAN FRANCISCO o MACHINA

**PROXIMAS SALIDAS**

PARA VERACRUZ
**"ESPAGNE"**
3 de Diciembre

PARA CORUÑA, SANTANDER, PLYMOUTH Y EL HAVRE
**"ESPAGNE"**
15 de Diciembre
(A las doce del día)

PARA GALVESTON Y VERACRUZ
**"MEXIQUE"**
3 de Enero

**"MEXIQUE"**
15 de Enero

Sesiones de Cinematógrafo diarias en los vapores de esta Compañía, según contrato con la Casa «Pathé».

**IMPORTANTE**

Buena comida a la española. Camareros y Cocineros Españoles Línea de New York al HAVRE, Plymouth y Burdeos.

En esta agencia se expiden pasajes por esta línea, por los lujosos y rápidos trasatlánticos franceses «Ile de France», «París», «France», «Lafayette», «Rochambeau», etc. etc.

PARA MAS INFORMES DIRIGIRSE A:

**ERNEST GAYE**

O'REILLY NUM. 9.— APARTADO 1090.— TELF. A-1476.— HABANA.

## COMPAÑIA PETROLERA CUBALU, S. A.

**LUYANO Y PORVENIR. — HABANA.— TELEFONO X-2727; X-1682**

**Aceites y grasas para toda clase de Automóviles, embarcaciones, y maquinarias en general, Gasolina, Petróleo refinado, alcoholes, Estopas, Gas-Oil para motores y estufa para cocinas.**

**Recomendamos nuestro aceite IMPERIAL para motores, por ser un aceite preparado por nuestros representantes, de acuerdo con los fabricantes de motores, Lubricación constante, duración y eliminación de carbón.**

## UNITED FRUIT COMPANY

La Gran Flota Blanca (Steamship Service) Itinerario

| Vapor | Sale de | Fecha | Llega a | Fecha |
|---|---|---|---|---|
| CALAMARES | NEW YORK | Nov. 26 | HABANA | Nov. 30 |
| TOLOA | HABANA | " 26 | NEW YORK | " 29 |
| ATENAS | NEW ORLEANS | " 21 | HABANA | " 23 |
| ABANGAREZ | NEW ORLEANS | " 25 | HABANA | " 27 |
| CARTAGO | HABANA | " 28 | NEW ORLEANS | " 30 |

Precios de Pasaje entre Habana y New York $85.00
Ida y vuelta. . . 130.00
Entre Habana y New Orleans. . . $45.00
Ida y vuelta. . . . 75.00

*Salidas regulares de la Habana a Jamaica, Cristóbal, Costa Rica y Panamá, conectando con todos los puertos Occidentales y Orientales de Centro y Sur América.*

*TODAS LAS SALIDAS SUJETAS A CAMBIO SIN PREVIO AVISO*

*Oficina General: Muelle de Sta. Clara, Telf. M-6975 Oficina de Pasajes: Prado No. 110-A Telf. M-8268*


M.E.C.D. 2016

# Actúa una vez al mezclarse

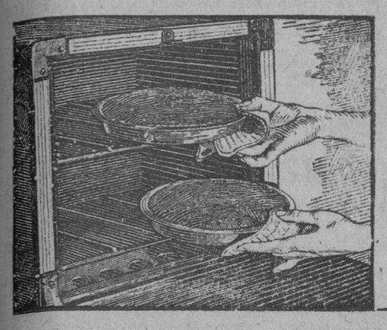

# Actúa otra vez en el horno

La Levadura en Polvo Calumet tiene *doble acción*. La primera ocurre al mezclarse la masa—la segunda cuando se pone al horno el bizcocho.

Así Calumet ofrece doble garantía de obtener buenos resultados pues hace subir la masa y la sostiene en suspenso aún cuando no se haya podido regular la temperatura del horno con exactitud. Así los bizcochos quedan perfectamente cocidos.

La Calumet es una levadura en polvo científica, compuesta de ingredients puros y saludables. Por su extraordinaria eficacia, es *la marca más popular que hay*.

**Cuesta menos**

La Calumet cuesta menos, lata por lata, que muchas otras marcas; además, se usa menos cantidad. Por regla general, no hay que usar más que una cucharadita al ras por cada taza de harina cernida—una verdadera economía. Obtendrá mejores resultados con la Calumet.

**CALUMET**

**La levadura en polvo de Doble Acción**

**Gratis** solicite el famoso libro de cocina Calumet.

FRANCISCO TAMAMES, S. EN C. *Distribuidores*
Obrapía Nos. 63 y 65, Habana

*Nombre*.....

*Dirección*.....

C-3625



PARA DESTRUIR LOS GERMENES

**NEKO**

PARKE-DAVIS

EL GENUINO JABON GERMICIDA

De venta en todas las boticas

**PELETERIA "LA BOMBA"**

MANZANA DE GOMEZ - TEL. A 2989 - APARTADO 936



*The*
FIRST NATIONAL
BANK *of* BOSTON

*Fundado en 1784*

CAJAS DE SEGURIDAD

*Resguarde* sus documentos, joyas y valores contra robo o pérdida. Ello lo consigue alquilando por un *pequeñísimo costo* una CAJA DE SEGURIDAD en nuestra moderna Bóveda.

Oficina de la Habana
Aguiar esquina a Lamparilla
Sucursales:
Avenida de Italia 140 — Máximo Gómez 76
Santiago de Cuba — Cienfuegos — Sancti Spíritus


*Suscríbase al DIARIO DE LA MARINA*

# HABANERAS

## DE DIAS

NENITA PASCUAL DE PIE

Un saludo.
En la festividad del día.

Es para una joven, airosa y bellísima señora, Nenita Pascual, distinguida esposa del reputado doctor Alfredo Pie, perteneciente al cuerpo facultativo de la gran casa de salud de la Asociación de Dependientes.

Celebra su santo la encantadora dama hoy, día de las Catalinas, y se verá llena de congratulaciones.

Reciba mi felicitación.
Cordial y afectuosa.

SANTA CATALINA

Saludos.
Felicitaciones.

Son hoy para las que están de días en la festividad de Santa Catalina.

No es fácil acertarlo.

No.

Cómo que aparecen nada menos que ocho, con fechas distintas, en el Santoral.

Entre otras, Catalina de Reci, Catalina de Bolonia, Catalina de Suecia, Catalina de Palencia, Catalina de Sena y Catalina de Génova.

La que hoy se celebra es sencillamente Santa Catalina Virgen y Mártir.

En la relación que doy tendrán que repetirse, en consecuencia, errores y confusiones explicables.

Alina Sánchez, la elegante viuda de Aguilera, celebra sus días.

Katty Betancourt, distinguida esposa del señor Antonio J. Martínez, importante naviero de esta plaza.

En su nombre y por expreso encargo diré a sus amigas que no podrá recibir.

Catalina Forteza de Bens.
Catalina Matos de Rodríguez.
Catalina Castillo de Bermúdez.
Catalina Guerra de García López y Catalina Valverde de Pérez.

Catalina Washington, la interesante viuda de Gumá, a cuyas amigas me apresuro a decir que no recibe.

Una dama de nuestra buena sociedad. Nena Pons de Pérez de la Riva, a la que felicito especialmente.

Catalina Pujals, la distinguida señora de Giró, oriunda de Oriente.

Katty Warner, joven e interesante esposa del doctor Alberto Inclán, especialista notable que es Presidente de la Comisión Atlética Universitaria.

Una joven y bella dama, Katty Jané, la blonda y dulce esposa del distinguido doctor Evelio Costales Latatú.

Es el santo también de su hijita, la linda Katty, el ángel de alegría de su feliz hogar, de un año de edad.

Su primer santo.
Que pasará muy divertida.

Katty Brito, la joven y bella señora de García Sevilla, a cuyas amistades me apresuro a decir que no recibirá.

Catalina Polo, la gentilísima viudita, para la que deseo todo género de congratulaciones, felicidades y alegrías.

Y Catalina Portuondo, distinguida esposa del doctor Julio Pascual.

Señoritas.

Catalina Demarest.

Linda sobrina de un amigo queridísimo, el señor Federico Fabre, Pagador Central de Obras Públicas.

Alina Pérez de la Riva.

Muy graciosa y muy bonita.

Catalina Garriga, mi amiga tan encantadora, proclamada Reina de la Belleza por Santiago de Cuba en nuestro inolvidable Concurso.

Catalina Betancourt, Catalina Alonso y Catalina Romero.

Catalina Yero.
Catalina Roca.

Catalina Morales, Catalina Prieto, Catalina Díaz Martínez, Catalina Fernández Medina, Catalina Pérez, Catina Caracera, Catalina Larrazábal...

¿Alguna más?

María Carrillo.

Mi gentil y muy querida amiga, a la que mando un cariñoso saludo, no podrá recibir.

¡Felicidades para todas!

LA CONDESA DE REVILLA DE CAMARGO

Flores...
Infinitas flores.

Las ha recibido la Condesa de Revilla de Camargo, como mensajes de bienvenida, a su regreso de Europa.

A la larga relación que publique ayer deseo añadir las siguientes, que no podían ocultar su procedencia de **Milagros**, el aristocrático jardín, por su belleza.

Una caja de Callas, Lirios de Hollanda y Gladiolos color Oro del Secretario de Instrucción Pública, Carlos Miguel de Céspedes y señora.

Una caja de Gladiolos color de Oro de la Marquesa de San Miguel de Aguayo.

Una caja de Lirios de Hollanda y Gladiolos rojos de Lolita Hechevarría de Fernández Casas.

Una caja de Lirios de Hollanda de María Romero de Vieitès.

Una caja de dalias Marianita Seva de Carlos Armenteros y señora.

Un caja de Lirios de Hollanda y Gladiolos Magenta de Anita Vinent de Maciá.

Y de **Milagros** un cesto.
De dalias pom-pom.

THANKSGIVING DAY

La fiesta de mañana.
Fiesta del pueblo americano.

Es la tradicional del **Thanksgiving Day** celebrada de año en año en la terraza del **Plaza**, por la selecta colonia norteamericana de esta capital.

De esta fiesta de mañana participarán también, con nuestras familias más distinguidas asiduas al **Plaza**, los ochocientos pasajeros del **Mauretania**, el gran buque de la **Cunard Line** que mañana, precisamente, llega a la Habana en deliciosa excursión.

Todo está dispuesto para esta fiesta magnífica que tendrá el triple aspecto de la comida, el show y el baile.

Tocará la orquesta del hotel.

Desde primera hora.

LA BODA DE HOY

En el Angel.
Una boda esta noche.

Para las nueve y media está dispuesta la de la interesante señorita María del Carmen Mir y el correcto joven Federico Guerra.

Desde el jardín **Milagros** llegará a manos de la desposada el ramo nupcial.

Lindo modelo de una sola flor.

Callas.

Las primeras callas que han producido los extensos campos de cultivo del famoso jardín en el Wajay.

Brillante será la boda.

Cuya reseña prometo.


GALLETICAS Y BIZCOCHOS

**SIRÉ**

LA MARCA DE CALIDAD

Nuestro aforismo «La Marca de Calidad» se basa en que todas nuestras galleticas son elaboradas con materias primas de la mas alta calidad y de la más absoluta pureza.


## POR RADIO

Interesante trasmisión.
Por radio.

Dispuesta para la noche de hoy, desde las nueve, por la estación C. M. C. R. de Milagros 36, en la Víbora.

Organizada por la distinguida señorita Virginia Lluy en obsequio del señor José Giralt, del querido confrére Pablo Alvarez de Cañas y del cronista que suscribe.

Audición de discos franceses.
Desconocidos en Cuba.

Impresos para la Columbia por el más grande pianista francés de la época, Robert Lortat, a quien ya nuestro público tuvo ocasión de admirar.

Dos obras de Chopin las que contienen los discos cedidos por la bella señora Lolita Luis.

Son de su propiedad.
Y los ha traído de París.

**BODA DEL GRAN MUNDO**

Concertada una boda.
Del más alto rango.

Es la de Nena Velasco y Sarrá, bella y muy graciosa señorita del gran mundo, y el distinguido joven Alvaro González Gordon.

Hija la encantadora fiancée del opulento ingeniero Dionisio Velasco.

De noble abolengo su prometido.
Hijo de Jerez de la Frontera.

Sus padres son los Marqueses de Torresoto de Briviesca, propietarios de las famosas bodegas de González Byass, cuya representación tiene en esta isla el joven González Gordon.

Ayer, en el concierto de Lily Pons, recibieron felicitaciones innumerables los dos.

La nupcial ceremonia se efectuará el domingo veintisiete de diciembre en la Capilla del Colegio de Belén.

Boda por la mañana.
A las once y media.

MONSIEUR LE MAT

De Europa.
En viaje de regreso.

Desde ayer se encuentra nuevamente en su elegante residencia del Reparto Kohly el señor Marcel Le Mat, excelente y cumplidísimo caballero, Vicecónsul de Rusia en la Habana.

Llegó en compañía de su elegante y gentilísima esposa Marie Dufau de Le Mat.

Feliz fué su excursión.
Pródiga en satisfacciones.

Con los distinguidos esposos Le Mat, viajeros del vapor **Reina del Pacífico**, llegó la graciosa señorita Nantilde León, hija del señor Atilio León, Secretario de la Legación de Santo Domingo, y su gentil esposa Eva García.

La señorita León, que pasó ocho meses en Francia con su tío, el doctor David León, visitó España e Italia.

Un recibo tuvo en la noche de ayer en su residencia del Vedado.

Hablo de él en nota aparte.
Con expresión de la concurrencia.

## BELLEZAS QUE SURGEN

ANTONIA RODRIGUEZ

Esbelta y fina.
Muy graciosa.

Es Antonia Rodríguez, cuyo rostro, animado por dulce sonrisa, cobra singular encanto con la bondad que anida en el alma de la seductora señorita.

Su retrato en esta página es el homenaje del cronista a su belleza.

Belleza exquisita.
Inspiradora.

LUIS TESTAR

Sensible accidente.
Muy lamentable.

Sufrido ayer por un estimado caballero, don Luis Testar, antiguo y competente Jefe del Departamento de Propiedad Intelectual de la Secretaría de Agricultura.

Se fracturó una pierna.
Por distintos lugares.

El señor Testar, tan estimado en esta sociedad, es abuelo de la encantadora señorita Margot Leanés, encantadora prometida del estimado joven Luis de la Cuesta, tan ligado a la **Casa Trías**, el famoso jardín del Vedado.

Por el restablecimiento del distinguido amigo formulo mis votos:

Que sea rápido.
Y completo, definitivo.

(Continúa en la Página SIETE))

## «GOVERNOR COBB» TRAJO ANOCHE MUY DISTINGUIDOS PASAJEROS DE LOS EE. UU.

De Key West llegó anoche el vapor americano «Governor Cobb», que trajo carga general y pasajeros, entre ellos los señores Lewis Arthur Oats, vice cónsul de Inglaterra en Miami, quien viene a reunirse con su mamá que llegó en el «Reina del Pacífico»; el doctor Carlos Cárdenas Cullme, quien asistió al Congreso Dental Panamericano que se celebró en Madrid; señor Pablo de la Llama; el delegado médico de la Sanidad americana en la Habana doctor Richard Wilson; Nicolás de Cárdenas y señora y Mr. John Schuller, encargado de Negocios de Holanda en la Habana.

SE CORTO

Ayer tarde el vigilante de la policía del puerto vió que el menor Mario Castillo, vecino de San José y Lealtad volaba un papalote en terrenos del Malecón y que dicho juguete era peligroso pues tenía una cuchilla en la cola, con la que se cortó el vigilante.

El menor fué entregado a sus padres.

# La *Responsabilidad* de una Madre

**La mayoría de los niños se cepillan los dientes de mala gana, a veces descuidada y rápidamente. Es muy importante que las madres los hagan emplear un dentífrico inofensivo pero eficaz.**

**La CREMA DENTAL SQUIBB es especialmente eficaz porque contiene más de 50% de Leche de Magnesia Squibb y neutraliza los ácidos bucales en la Línea del Peligro—** donde la encía toca el diente—esa parte tan delicada de la dentadura.

La CREMA DENTAL SQUIBB es inofensiva porque no contiene sustancias raspantes o astringentes que pueden destruir el esmalte o irritar las encías.

Los niños encontrarán que el aseo de los dientes es un deleite, pues la CREMA DENTAL SQUIBB tiene un sabor exquisito.

**CREMA DENTAL SQUIBB**

*Representantes:*
DUARTE Y. CIA.
Apartado 2041
Habana

**E. R. SQUIBB & SONS, NUEVA YORK** • *Químicos Manufactureros Establecidos en el Año 1858*



**La Elegante**

**GALIANO 64**

(La Casa de los Encajes)

**AVISO**

**HACEMOS saber a nuestras distinguidas clientas que los checks para la RIFA DE LA CASA a beneficio del Asilo San Vicente de Paul y de la Iglesia Monserrate, seguirán siendo obsequiados por esta casa a fin de que puedan ser canjeados por la respectiva papeleta cuando el importe de dichos vales haga un total de $30.00.**

**Ponemos también a la disposición de nuestras amables clientas las últimas novedades en telas de fantasía, sedas y medias.**



*ANUNCIESE EN EL Diario de la Marina*



**MODAS DE INVIERNO**

DESDE
**$1.50**
ALMACENES
**LA OPERA**
Galiano y San Miguel


## *RESOLUCIONES DE JUSTICIA*

Relación de los decretos que firmó ayer el Jefe del Estado

**JUEZ PARA MANZANILLO**

A propuesta del doctor Avernoff, secretario de Justicia, el señor Presidente de la República ha nombrado juez municipal primer suplente de Manzanillo al doctor Victoriano de Moya y Cuza.

**TENIENTE FISCAL NOMBRADO**

Se ha resuelto nombra rpor traslado, para el cargo de teniente fiscal de la Audiencia de Camaguey, vacante por la renuncia anterior, al actual abogado fiscal de la Audiencia de la Habana, doctor Fernando Freyre de Andrade.

**ABOGADO FISCAL NOMBRADO**

Al propio tiempo, ha sido nombrado para el cargo de abogado fiscal de la Audiencia de la Habana, vacante por traslado del doctor Freyre de Andrade y Escardó, el doctor Valentín Artal y González.

**NOMBRAMIENTO DE JUEZ SIN EFECTO**

Se ha resuelto nombrar por trasnombramiento de juez municipal segundo suplente de Ceiba del Agua, en favor del señor Norberto Cabañas Fernández.

También se ha dejado sin efecto el nombramiento de juez municipal primer suplente de Camajuaní, hecho en favor del doctor Manuel Pérez Pérez.

**PENSIONES CONCEDIDAS**

Se ha resuelto conceder a la señora Santa Pelier Pramper, en concurrencia con sus menores hijos Longino, Fernando, Alipio y Francisca Aurora Sánchez Pelier, como viuda e hijos del señor Florentino Sánchez Dogorneau, que falleció siendo alguacil del juzgado municipal de Yateras, una pensión de $155.52 anuales.

Igualmente se ha concedido una pensión de $277.02 anuales a la señora Eulalia Ruiz y Ríaz, en concurrencia con sus hijas Eulalia Elena Modesta de las Nieves y Natividad Eugenia de las Nieves y Josefa Gregoria de las Nieves Quintana y Ruiz, como viuda e hijas del señor José Quintana García, que falleció siendo alguacil del juzgado municipal de Mantua.

**ARCHIVERO DE PROTOCOLOS**

Ha sido nombrado el doctor Valentín Arena Armiñán, archivero general de Protocolos del Distrito Notarial de Sagua la Grande.


**Malt-Oleol**

Glicerofosfatado
de M. Bouvet - Paris
**Providencia**
de los niños débiles
de los adultos fatigados
de los ancianos deprimidos
y de los convalecientes
*De Venta en todas las Farmacias*



**"EL VIZCAINO"** *El decano de los tostaderos de café*

SUS MODERNAS MAQUINARIAS HACEN QUE ESTA CASA SEA LA PREFERIDA POR EL PUBLICO

**EL VIZCAINO**

RECIBIMOS SEMANALMENTE EL EXCELSO CAFE «EXCELSIOR» DE COLOMBIA, Y EL FAMOSO PUERTO RICO; ASI COMO EL MEJOR CAFE CRIOLLO DE GUANTANAMO Y LOMAS DE TRINIDAD

En precios y calidad nadie compite con «EL VIZCAINO»
Teléfono A-3642
Monserrate número 117-Habana


M.E.C.D. 2016

# ESCENARIO Y PANTALLA

## «PRINCIPAL». — «HOMBRES MODERNOS».

«SEXO débil» es el verdadero título de la comedia estrenada anoche en el «Principal». No obstante la versión española ha sido titulada—con mucha menos justificación—«Hombres modernos», para evitar el equívoco con cierto sainete de Antonio Casero rotulado de aquella manera.

Tratándose de Bourdet el título hace pensar en una «réplica» de «La Prisionera». Pero no. Esos hombres de «sexo débil» a que alude el nombre de esta comedia no tienen parentesco alguno con la protagonista de aquella obra. Son, quizás, algo peor, ya que ni siquiera les ampara en ningún caso el imperativo fisiológico. Son esos sujetos cínicos y despreciables, con entera vocación de «mantenidos», que viven al acecho de la mujer rica, que ha de resolverles, boda mediante, el problema económico. La vida de esos «niños bien» se asimila bastante a que la han llevado y llevan aun algunas mujeres: despliegue prodigo de una técnica sumamente minuciosa para la caza de una buena dote. La descripción con hábiles trazos de la conducta de esos semihombres constituye el asunto y la trama de esta comedia. Y como corolario de ello una sátira aguda, ingeniosa, sin cuartel, contra las costumbres de esa abominable casta masculina.

Los hombres salimos malparados en esta obra de Bourdet. Quédanos, sin embargo, el consuelo de que las mujeres no son mucho mejores. En el más leve de los casos les hacen el juego a ellos, que es ya mucho bacer.

La obra está desarrollada con suma destreza. Bourdet es un comediógrafo que conoce profundamente todos los recursos del teatro al uso y sabe manejarlos con talento nada vulgar.

En la interpretación se luce toda la plana mayor de la compañía. En primer término Julio Villarreal, que encarna con sumo acierto ese tipo de «maitre d,hotel», maestro en todas las artes de la tercería amorosa, lo suficientemente indiscreto para ganarse el afecto de sus clientes y, a la vez, lo bastante discreto para no perder su confianza. Muy bien María Tubau en el papel de la millonaria, enamorada a su pesar del trapalón de Felipe.

Pilar Bermúdez, en el «role» de moderna «madre-celestina»; Rosa Bianch, en el de Duquesa entrada en años y en desesperación; y Guillermo de Mancha en el de marido vividor, son los otros artistas que mas logran destacarse del conjunto.

La obra se repite.

---

A propósito del «Principal de la Comedia» hemos de comunicar una buena noticia a los amantes del género que se cultiva en ese coliseo. Mañana llegará a La Habana una organización teatral norteamericana muy conocida, «The Drama Guild», cuyos componentes forman parte del pasaje del «Mauretania». Aprovechando su breve estancia entre nosotros, darán una sola función por la noche, poniendo en escena una comedia titulada «Family affairs».

El suceso ha despertado gran interés entre la colonia norteamericana. Interés que, sin duda, hay que hacer extensivo a las muchas personas que en la La Habana conocen el inglés.

## «FAUSTO». — «LA LEY NO ESCRITA».

CONSTANCE Bennett ha ascendido a la condición de «estrella» de primera magnitud con velocidad realmente «astronómica». Hoy es una de las más grandes atracciones de taquilla que posee el cine norteamericano.

Después de su éxito extraordinario en «Nacida para amar», no es extraño que el estreno de su nueva película «La Ley no escrita» haya llevado tanto público a «Fausto», el teatro que hasta ahora ha venido monopolizando las producciones de la famosa y bien pagada actriz.

Los productores de «La Ley no escrita» han procurado, ante todo, fabricar un lujoso marco a la figura delicadamente aristocrática—aristocracia sentimental—de la blonda Constance. El ambiente en que se desarrolla la película es muy superior a su argumento: ambiente refinado y caro de «estudio» de pintor yanqui, millonario de cuna, que puede vivir espléndidamente en París desafiando la bohemia astrosa de los artistas sin blanca.

Los pasajes en que ha sido preciso hacer alardes de espectacularidad son los mejores del «film». Ejemplos: la reproducción del baile anual de los artistas, hecha con más brillantez que fidelidad, y las escenas finales en el yate de un potentado, que han permitido al «cameraman» hacer primores de fotografía.

Lo demás es el eterno tema romántico del pintor y su modelo. Ella es la Bennett, naturalmente, con su emoción delgada, apenas sugerida, y su voz de cálidos acentos. Y él Joel McCrea, un joven galán de la nueva hornada, gallardo sin aspavientos, expresivo con sobriedad.

F. I.

# ESCENA

## PRINCIPAL: A-6737. HOY: «HOMBRES MODERNOS».

Gran éxito obtuvo anoche la obra de Eduardo Bourdet «Hombres modernos (Sexo débil). El célebre autor de «La Prisionera» satiriza deliciosamente en esta obra los hábitos y costumbres de ciertos hombres de hoy que se bautizan a sí mismos con el calificativo de modernos, cuando en realidad constituyen un sexo débil. Hoy se repite «Hombres modernos a precios de costumbre. Luneta, 80 centavos; butaca, 50 centavos.

## MARTI: GRAN EXITO ANOCHE.

Rotundamente triunfó en el público la zarzuela cubana «La Virgen de la Palma». Emoción, gracia, verismo, cuanto hace falta para triunfar lo tiene «La Virgen de la Palma.» Esta noche ocupa el turno de 10.30 p. m. La primera tanda, a las 8.45, se cubre con «Juan Mortuorio». Para el martes primero se anuncia «La reforma del Calendario.» Luneta, 30 centavos; butaca, 20, tertulia, 10 centavos.

## PAYRET: A-7157. EL CIRCO. MATINEE ESCOLAR.

En las postrimerías de su temporada en «Payret» el Circo Dunbar-Schweyer, presentado por Santos y Artigas, anuncia para hoy y mañana matinées escolares a las cinco, a beneficio de los niños de las escuelas, a precios reducidísimos. Por la noche, es la última función en combinación con la venta del regalo de la Calzada de Galiano. Los establecimientos todos de esta calle entregarán a sus clientes el cupón que les facilita la asistencia al circo esta noche. La pelea del Toro y el León ha sido pospuesta para los primeros días de Diciembre.

## NACIONAL: A-3730. «EL ALEGRE MILLONARIO». Variedad.

Continúa la misma senda triunfal la brillante temporada de este teatro. Hoy se exhiben «El alegre millonario», de George Arliss, y «Besos sangrantes», de Billie Dove. En los turnos elegantes se presentará nuevamente la Orquesta de Luis Carballo y Aniceto Díaz, este último creador del danzonete, actuando también la cantante Clarivell y el bailarín Gasilla.

## ACTUALIDADES: A-3600. «La Mujer Milagrosa». «DIRIGIBLE'.

Dos grandiosas cintas se exhiben hoy en el teatro del sonido perfecto: «La mujer milagrosa», de Barbara Stanwich y «Dirigible», por Jack Holt y Ralph Graves. Tertulia, 5 centavos; luneta, 10. Mañana, «El pasado acusa», en español.

## MARY MORANDEYRA EN «PRADO»

Mary Morandeyra, la escritora más joven de Cuba, que cuenta con la preferencia de la aristocracia y los espíritus dilectos que saben admirarla, dirá su primera charla desde el Teatro Prado, el sábado 5 de diciembre a las 5 y cuarto de la tarde.

«Apreciaciones de mujer», Confidencias Femeninas, es el tema escogido para su primera conferencia, exclusivamente para señoras y señoritas.

Las localidades están a la venta en la Contaduría del Teatro.

# PANTALLA

## CAMPOAMOR: JOHN GILBERT.

Sigue exhibiéndose con gran éxito «El destino de un caballero», la producción Metro que marca el regreso triunfal a la pantalla de John Gilbert, el favorito actor, quien es secundado por Anita Page, Louis Wolhem, Leila Hyams, Marie Prevost, John Miljan, etc.

Con toda la intriga de una sensacionel novela francesa, con toda la acción de un estupendo drama americano, con todo el emocionalismo de una aventura peligrosa, se desarrolla la película «El destino de un caballero.»

El lunes, «Cheri Bibi», otra gran producción Metro, hablada toda en español por Ernesto Vilches, María Tubau y María Ladrón de Guevara.

José Bohr, el simpático argentino, se presentará muy pronto para actuar seis días solamente. Bohr anuncia que trae grandes novedades.

## FAUSTO: M-8822. El Exito Resonante de «LA LEY NO ESCRITA» Por CONSTANCE BENNETT.

No creemos nosotros incurrir en la exageración cuando afirmamos que la producción «La ley no escrita», es, desde todos los puntos de vista, una de las producciones más perfectas realizadas por la R. K. O. Pathé, y sin duda de ninguna especie la labor más concienzuda de Constance Bennett, la brillante actriz, cuyos valores aquilatamos en «Tres caras al Este», «La pecadora» y «Nacida para amar». Triunfa en Fausto «La ley no escrita» y ello no nos sorprende; ya lo esperábamos. Hasta ayer, martes (sólo dos días), habían entrado en Fausto 3.752 personas—oidlo bien—**tres mil setecientas cincuenta y dos personas.** Triunfa con la Bennett el apuesto actor John Mc Crea.

Para el próximo lunes, estreno de «Jugándose la vida», cinta de argumento intenso, donde la vigorosa personalidad de William Boyd se destaca netamente con indiscutible colorido. Le secundan Dorothy Sebastian y Warner Olond.

## NEPTUNO: M-2785. «Alma Gigante». «Secretos de Uficina».

La R. K. O. Pictures presenta en la matinée de dos a siete p. m. en Neptuno, dos magníficos estrenos: «Alma gigante», producción especial interpretada por Jackie Cooper y Richard Dix y «Secretos de Oficina», lujosa cinta interpretada por Mary Astor, Ricardo Cortez y Robert Ames, además revista y variedad Vitaphone. 20 centavos. Por la noche, a las 8.15, «Secretos de Oficina», y a las 9.30, «Alma gigante» y revista. 20 centavos antes de las 8.30 y 30 centavos después. Mañana, «Entre casados», la mejor película de Adolfo Monjou, y «Olimpia». El sábado comienzo la semana Paramount con «El comediante», de Vilches y el jueves, «Deshonrada», de Marlene Dietrich.

## RIVIERA: F-2040: «ENTRE CASADOS». Adolfo MENJOU.

A las 5.15, 8.15 y 9.45, estreno de «Entre casados», por Adolfo Menjou y Fifi Dorsey; revista y variedad. Mañana, en matinée, a la 1.30, «Invasores del aire», de Lloyd Hughes, «El pasado acusa», en español, episodios, etc. En tandas elegantes, «Invasores del aire.»

## TRIANON: F-2403. «ALMA GIGANTE'. Jackie COOPER.

En tandas de 5.15, 8.15 y 9.45, el precoz artista Jackie Cooper, con Richard Dix en «Alma gigante», sincronizada. Mañana, matinée a las 5.15 y 9.30: «Por qué se casan las mujeres», de Mary Astor y «El marido de la reina», de la misma cinta de Liguero. 10 centavos por la tarde; 10 centavos damas y 15 caballeros, por la noche. Mañana, «Olimpia» y «Enfermeras de guerra.» El sábado, «Huerfanita.»

## VERDUN: A-9206. «ALCANZANDO LA LUNA».

Douglas Fairbanks, el intrépido actor mimado, se presenta hoy en matinée, tanda de 5.15 y función nocturna, en su última film «Alcanzando la luna.» Se exhibirán además comedias y «Amarga realidad» por Vilma Banky. Damas, 10 centavos siempre; caballeros, 10 en matinée; 20 por la noche. Mañana, «Un buen tiempo viejo», con «Ramona», «La llama mágica», etc.

## REGINA: M-1407. «SU PRIMER AMOR». Estreno.

Hoy se estrena «Su primer amor», de Douglas Fairbanks, Jr. Además, «La canción de la llama», por Bernice Slaire, sincronizada y comedia y revista. 10 centavos damas y niños antes de las cuatro; 20 centavos después. Tertulia, 10 centavos. Mañana, «Alma gigante», estreno.

## WILSON: U-5863. «LA MUJER QUE PERDIO SU ALMA».

En matinée y por la noche, comedia, «La mujer que perdió su alma», por Joan Crawford y la comedia en español «Los calaveras», por Laurel y Hardy. A las 5.15, comedia y «La mujer que perdió su alma.» 10 centavos matinée; por la noche, 10 centavos damas y niños, 20 caballeros.

## INGLATERRA: M-5527. «LA MUJER QUE PERDIO SU ALMA».

Hoy, «La mujer que perdió su alma», por Joan Crawford, comedia y la comedia en español «Los calaveras», por Laurel y Hardy. A las 5.15, comedia y «La mujer que perdió su alma.» 10 centavos matinée; por la noche, 10 damas y niños, 20 caballeros.

## MODERNO: X-3306. «POR QUE SE CASAN LAS MUJERES».

Dos buenas películas para hoy, a las 5.15 y 9.30: «Por qué se casan las mujeres», de Mary Astor y «El marido de la reina», de la misma actriz. 10 centavos damas y niños; 20 caballeros. Mañana, «Un desliz» y «Ultima hora.»

## CUBA: M-8970. «ULTIMOS DIAS DE POMPEYA'.

A las cuatro y 8.15 se exhiben hoy comedia, revista, «Una mujer y dos hombres», por Alma Bennett, y «Los últimos días de Pompeya», por Rin una vez», por Dorothy Mackaill. Luneta, 20 y 30 centavos. Mañana, «Amores olvidados», de Marian Nixon.

## OLIMPIC: F-5501. «PRINCIPE DE AMOR». José MOJICA.

Hoy, en tandas de 5.15 y 9.30, Príncipe de amor», en español, por José Mojica. A las 8.15, «Pecadora

## LIRA: M-1867. «SOLO PARA SOLTEROS». «LA DESEADA».

Hoy se exhiben comedia, «Sólo para solteros», de Mae Murray y «La deseada», de Evelyn Brent. Además, episodio 4 de «Ahí vienen los indios.». Precios populares. Mañana, «Por qué se casan las mujeres», y «Robo legal.»

## UNIVERSAL: «ENTRE NOCHE Y DIA».

Hoy se exhiben la film en español «Entre noche y día» y además «La ratona azul», por Jenny Hugo, el episodio 9 de «La senda sangrienta» y comedia. 10 centavos. Mañana, presentación del atleta Cucalo, el hombre más fuerte del mundo.

## FLORENCIA: U-6635. «LA DIOSA BLANCA». Día y Noche.

A las dos, cinco y quince y 9.30, se repite hoy la grandiosa film «La diosa blanca», por Harry Carey. Además, comedia y «El loco mundo», de Al Jolson. De 2 a 5 p. m., 15 centavos caballeros, 10 damas y niños. Noche, mayores, 20, niños, 10 centavos.

## LARA: A-1542. «LA INDISCRETA'. «RAFFLES». 10 CTS.

Hoy se exhiben comedia, La indiscreta», de Gloria Swanson, sincronizada, y «Raffles», por Renald Colman, sincronizada. 10 centavos matinée, por la noche 10 damas y niños. 20 caballeros. Mañana, «Entre noche y día» y «El neurótico.»

## MAXIM: U-5666. «MARIDOS A LA ORDEN».

En la función nocturna de hoy miércoles se exhibirá la cinta titulada «Maridos a la orden», por Dorothy Mckail.

# Cartel del Día

**POR LOS TEATROS**

NACIONAL.—De tres a once y media: Revista, «Besos sangrantes», «El alegre millonario» y a las cinco y media y nueve y media: Aniceto Díaz y Luis Carballo con su orquesta y Gasulla y Clarivel.

PRINCIPAL DE LA COMEDIA.—A las nueve y media: «Hombres modernos» («Sexo débil»), por María Tubau.

PAYRET.—A las nueve: Presentación del circo «Dunbar-Schweyer.»

MARTI.—Compañía Cubana de zarzuelas. A las ocho y cuarenta y cinco: «Juan Mortuorio y Luis Jutía.» A las diez y media, «La Virgen de la Palma.»

ALHAMBRA.—A las ocho y cuarto: «Capullito de alelí», «La cachimba de San Juan y Kaleidoscopio humano.»

**POR LOS CINES**

CAMPOAMOR.—A todas horas: Comedias y «El destino de un caballero», por John Gilbert, Leila Hyams y Anita Page.

ENCANTO.—A todas horas: Comedias y «El comediante», por Ernesto Vilches (en español.)

FAUSTO.—A todas horas: Comedias y «La ley no escrita», por Constance Bennett.

RIALTO.—A todas horas: Comedias y «La isla del infierno» (estreno) por Jack Holt y Ralph Graves.

PRADO.—A todas horas: Comedias, películas y variedad, por el Cuarteto Luz de Oriente.

NEPTUNO. — «Alma Gigante», «Secretos de oficina».

REGINA.—Revista, comedia, «La canción de la llama» y «Su primer amor.»

TRIANON.—A las 5.15, 8.15 y 9.45, revista, comedia y «Alma gigante.»

RIVIERA.—En tandas elegantes: Comedia y «Entre casados.»

OLIMPIC.—En tandas elegantes: «El príncipe del amor» (en español) y «Pecadora una vez.»

INGLATERRA.—Comedias, «Los calaveras» y «La mujer que perdió su alma.»

IMPERIO.-Revista, comedias, «Cita trágica» y «Esclavas de la moda» (en español.)

WILSON.—Comedias »La mujer que perdió su alma» y «Los calaveras.»

VERDUN.—Comedias «Alcanzando la lune» y «Amarga realidad.»

VALENTINO.— Comedia «Gente alegre», «Su noche de bodas (en español ambas) y debut de los Hermanos Barranco y su Orquesta.

MODERNO.—Revista, comedias y «El marido de la reina.»

LARA.—Comedias, «La indiscreta» y «Raffles.»

LIRA.—Comedias, «La deseada» y «Solo para solteros.»

UNIVERSAL.—Revista, comedia, episodios, «Entre noche y día» y «Su último día.»

RIVOLI.—A las cinco y cuarto: Variedad y «La primera plana». A las nueve y cuarto: «Condenado a la Isla del diablo» y «La primera plana.»

NORMA. Comedias, películas y variedad, por la orquesta Hermanos Le Batard y Luisa María Morales.

VIOLETA.—Comedias, episodios, «Cita trágica» y «Esclavos de la moda.»

ROJO.—«Mujeres de todas las Naciones», «Juventud pecadora.»

FLORENCIA.—Revista, comedias, «La diosa blanca» o «Trade Horn»

CUBA.—Revista, comedias, «Los últimos días de Pompeya» y «Una mujer y dos hombres.»

MAXIM.—(Ayesterán y Bruzon.)

VALENTINO.—«Gente alegre» y «Su noche de bodas.»

MAXIM. — Noche: Maridos a la orden.

# VIOLENTARON UNA PUERTA

Armando Zapata, Silvoza, propietario y vecino de 10 de Octubre 137, denunció a la Policía que al regresar a su domicilio se encontró violentada la cancela, por lo que supone trataron de robar.

**INTOXICACION**

Elvira Tarbisco Menéndez, de 23 años de edad y vecina de Acierto y Concha, se produjo una grave intoxicación al ingerir, equivocadamente, varias pastillas de permanganato.

**MENOR INTOXICADO**

Al ingerir la fruta de una mata conocida por «piñón de botija», se produjo una grave intoxicación el menor Medardo Chaple Saavedra, de dos años de edad y vecino de Beales entre 8 y 9, en el Reparto Batista.

# FUE DETENIDO "IN FRAGANTI" CUANDO ROBABA

Después de breve lucha, quien iba a ser su víctima, lo detuvo. Otros dos robos son frustrados

En la esquina de Cerrada del Paseo y Zanja fué detenido, tras breve lucha, Serafín Vicente Gómez, de 23 años, vecino de Reina 22, por Narciso Ross, residente en Gervasio 127, el cual resultó levemente lesionado a manos del primero.

Según dijo a la policía Ross, el detenido fué momentos antes sorprendido por él, cuando bajaba la escalera de su domicilio, por lo que lo siguió hasta el lugar donde logró darle alcance, por estimar que trataba de cometer un robo.

El vigilante 674, que acudió en auxilio de Ross, procedió a registrar a Gómez, ocupándole dos destornilladores, instrumentos que utiliza para forzar las puertas.

El detenido ingresó en el Vivac.

**TRATARON DE ROBAR EN DOS CASAS**

Lucinda Menéndez Barbén, vecina de Figuras 2, letra E., y Regina Amieba Espinosa, de igual domicilio letra B., dieron cuenta a la policía que al sentir ruidos en las puertas, pudieron observar que éstas estaban violentadas, así como que tienen sospechas de un individuo joven, bien vestido, al que vieron huir, sin llegar a robar nada.

**HURTO**

Juan Galán Guitián, vecino de Santa Clara 3, dió cuenta en los Expertos que dió el automóvil 36713, para que lo trabajara, a Epifanio Alonso, quien no se lo devuelve ni le paga la cuenta, estimándose perjudicado en 160 pesos.

**UNA CAIDA**

Carmen Fernández López, de 53 años, vecina de Oficios 19, fué asistida de la fractura del brazo derecho, que se causó al caerse en la azotea de su casa.

**PROCESADOS**

El juez de instrucción de la Sección Quinta dictó ayer auto de procesamiento contra Manuel Yen y José Len, acusados de robo en grado de tentativa, señalándoles fianza de mil pesos a cada uno, y contra Antonio Rodríguez Pérez, por robo, en grado de tentativa y atentado a agente de la autoridad, con fianza de 300 pesos.

# CLAUSURADAS 14 CASAS MAS EN ARTEMISA

Clausurada la escuela pública de Santa Isabel de las Lajas, a causa de una gran epidemia

La Dirección de Sanidad aprobó ayer catorce expedientes más de clausura iniciados contra otras tantas casas del pueblo de Artemisa, por carecer de agua del acueducto. Las casas que serán clausuradas posiblemente mañana mismo, son las siguientes:

Martí 88, de los herederos de José Ortega; Baire 14, de Manuel Francisco García; Mártires 20, de Antonio Figueroa; Peralejo 20, de Basilio Mauri; Yara 6 y medio, de Catalina Tarafa; Yara 8, de Primitiva Rivero; Zayas 20 y Yara sin número, de José Sánchez; Monte Christi 66, de José Sánchez; M. Christi 12 y 68, de José del Carmen Sánchez y Dolores Pérez, respectivamente; General Gómez 6, de Tomasa Valdés; General Díaz 36, de José Sánchez; General Díaz 13, de Luz Clara Rodríguez y 12 sin número, de Domingo Dominguez.

**EL PROBLEMA DE SANTA ISABEL DE LAS LAJAS**

Una extensa conferencia celebró ayer tarde con el director de Sanidad el jefe local de Santa Isabel de las Lajas, doctor Concepción, en relación con la clausura dictada por él contra la escuela pública que allí funciona con vista de la epidemia de sarampión desarrollada entre los niños de edad escolar.

Posteriormente recibió el director de Sanidad un telegrama del jefe local de Cruces, en el que daba cuenta de haberse limitado, al personarse en Santa Isabel de las Lajas, a investigar lo que ocurría con el Superintendente de Escuelas, comprobando que ambos funcionarios se habían hecho acusaciones mutuas ante el juez de instrucción, el superintendente de Escuelas contra el jefe local por coacción y este último contra el primero por violación de clausura.

**LOS OBREROS TEMPOREROS**

Dentro de tres o cuatro días el señor secretario de Sanidad, tan pronto sitúe la Secretaría de Hacienda la cantidad recaudada, dispondrá el pago de sus haberes a los obreros temporeros, correspondiente al mes de octubre próximo pasado.


"No tiene Ud. por qué sufrir"...

... Nuevas tabletas para alivio de las mujeres

MALESTAR y malhumor son sinónimos. Primero dolores de estómago; luego, calambres y dolor de espalda.

Toda mujer sabe lo que significan estos síntomas: sabe que se aproxima el malestar "inevitable."

¿Inevitable? ¡¡¡ No lo es ya más, si se usa un remedio conocido, apreciado por nuestras madres y que también proporciona alivio a las mujeres modernas.

Compuesto Vegetal de Lydia E. Pinkham se llama este remedio. Probarlo es sentir alivio.

Conviene, pues, tener una caja a la mano para el "período álgido."

También en tabletas

COMPUESTO VEGETAL DE Lydia E. Pinkham


# AMNISTIA PARA LOS ALCANCES Y LOS REPAROS

Adhesión a las gestiones que realiza para lograrla la Asociación de Comerciantes

La Asociación de Comerciantes de la Habana nos ha facilitado copia del siguiente escrito que le ha dirigido la Asociación de Comerciantes de Santiago de Cuba, referente a las gestiones que viene realizando aquella entidad para obtener la aprobación de una Ley de Amnistía sobre Alcances o Reparos Aduanales:

«Señor Antonio Antón,

Presidente de la Asociación de Comerciantes de la Habana.

Ciudad.

Muy señor nuestro. A propósito de un suelto publicado en el diario «Mercurio» del día 30 de septiembre último, que ve la luz en esa capital, titulado «La condonación de los Alcances librados de una Ley de Amnistía», esta Junta Directiva ha visto con gran simpatía que esa Asociación patrocinó el proyecto que le ha presentado la firma de los señores Soldevilla Hernández y Compañía de esa plaza, para obtener la promulgación de una Ley de Amnistía en la que se declare la condonación de Alcances librados por errores en clasificaciones arancelarias, pues siempre ha considerado esta Asociación y sus componentes, que los Alcances por errores cometidos por los funcionarios públicos en los aforos, no es lógico ni justo que los tengan que pagar los comerciantes, máxime cuando ya han vendido sus mercancías calculadas con los gastos al tiempo de su venta, sin que por ningún concepto puedan reembolsarse de esta pérdida.

En distintas ocasiones esta Asociación se ha ocupado ante los poderes públicos de tan importante asunto sin que hasta la fecha nada haya conseguido en definitiva y nos congratulamos de que esa Asociación que tan dignamente preside usted, calorice con su actuación tan plausible iniciativa de los señores Soldevilla Hernández y Compañía por estimarla de alta trascendencia para el comercio en general.

Esta Junta Directiva, que nos honramos en representar, ha considerado detenidamente el citado proyecto y se complace en comunicar a usted que en sesión celebrada en 6 del corriente ha acordado por unanimidad, adherirse incondicional y firmemente al mismo, y ofrecerles nuestro humilde apoyo al objeto de lograr no sólo la nulidad de todos los alcances librados por las aduanas hasta la fecha, sino que no sean librados en lo sucesivo en cuanto a errores de aforos cometidos por los funcionarios del Estado, siendo lícito únicamente su libramiento en los casos de fraude o manifiesto.

Rogándole traslade nuestra sincera felicitación a su asociada la referida firma Soldevilla Hernández y Compañía por su feliz iniciativa, y suplicándole nos remita alguna copia del proyecto de dichos señores, así como que nos tengan al corriente del curso de las actuaciones de esa corporación, con cordial saludo para los miembros que integran su Directiva, nos repetimos suyos attos. y S. S.,

Asociación de Comerciantes de Santiago de Cuba.

(Fdos.) Gabriel Real, Presidente p. s. r.; L. K. Mac Cormack, Secretario.

# LAS OBRAS DE PAVIMENTACION Y DE BACHEOS

Reparación de la carretera de Santa Clara a Ranchuelo y la de la Escuela del Hogar

Se han activado los trabajos de bacheo en estos días. La mayor parte de las calles en que los baches se habían abierto para recibir el asfalto, están terminadas y prosiguen los trabajos en otras. Los raíles extraídos de la calle Zanja, de Aguila a Dragones, se están aprovechando en las obras del puerto recientemente comenzadas.

**El tiro de asfalto**

En las obras de Belascoaín y San Lázaro, se tiró el asfalto de acuerdo con el sistema, que el ingeniero señor Onetti, hoy secretario de Obras Públicas, empleó con el mayor éxito, mientras desempeñó la Jefatura de la Provincia, con el cual queda la obra tan firme, como con el sistema que se venía empleando de romper más de lo que estaba roto, pues regando el asfalto sin llegar a ese extremo, queda la obra tan firme, y se ejecuta con mayor rapidez y economía. Este sistema quedará implantado para lo sucesivo.

**La carretera de Santa Clara a Ranchuelo**

Ayer sostuvieron una entrevista el senador señor Viriato Gutiérrez, el ingeniero Torriente, del Distrito de Cienfuegos; el ingeniero «Panchón» Domínguez, del Distrito de Santa Clara y el secretario de Obras Públicas. Se trató de la reparación de la carretera de Ranchuelo a Santa Clara. Con cargo a los sobrantes del acueducto de Cienfuegos, el señor Torriente está realizando la reparación de la carretera de Ranchuelo a Cruces, y con cargo a los sobrantes del acueducto de Santa Clara, el señor Domínguez ejecutará las obras de la Esperanza a dicho lugar. Estas obras comenzarán inmediatamente.

**Reparando la Escuela del Hogar**

El ingeniero jefe de Construcciones Civiles y Militares, con personal del Departamento de Obras Públicas, ha comenzado ayer las obras de reparación de la Escuela del Hogar, que sufrió recientemente fuertes desperfectos por la bomba que arrojaron en el portal del edificio.

**Se llevaron los pilares y tarjas de la Carretera Central**

Hace unos días arrancaron los pilares y las tarjas que se habían colocado en la carretera Central, en el límite de las provincias de la Habana y Matanzas, cuando se inauguró dicha carretera. El señor Onetti, recomendó a la Guardia Rural y a los cuerpos de la policía provincial las correspondientes investigaciones para recuperar las tarjas y pilares y castigar a los autores de ese hecho.

**Numerosas visitas**

Ayer visitaron al secretario de Obras Públicas los representantes señores:

Luis Estrada; Carmelo Urquiaga; Arturo Beltrán; Diego Vázquez Bello; Eladio Ramírez; Elio Alvarez; Aquilino Lombard; Salvador Díaz; Albarrán; Santa Cruz Pacheco; Castelvi; Enrique Recio; Eladio González; los senadores: Camacho Padró; Enrique Machado; Pino Guerra; Fernández Hermo; el gobernador de Oriente señor Barceló; el capitán Rosainz y el coronel Vidal. Jefe de Cárceles y Presidio.

## SOCIEDAD DE BENEFICENCIA DE NATURALES DE GALICIA

El señor José García, director de la Sociedad de Beneficencia de Naturales de Galicia, p. s. r., nos remite una atenta carta, manifestándo que en la nota insertada sobre el sobreseimiento de la causa que el Cónsul general de España en la Habana, formulara contra el señor Manuel F. Doallo, delegado de la Beneficencia ante el Comité de Auxilios, se dice: «contra el Presidente de la Beneficencia Gallega», por lo cual ruega se aclare por este medio para satisfacción de la Sociedad y muy especialmente del señor Doallo, que fué el acusado.

Con el mayor gusto dejamos complacido al señor García en su deseo.

## UNA FUNCION DE CIRCO PARA LOS ESCOLARES

El teniente Cándido Herrero, director en comisión del Conservatorio del Distrito Central, nos participa que el próximo lunes, día 30, el Alcalde Jefe del Distrito ofrecerá una función de circo en el teatro Payret, a los alumnos de dicho Conservatorio, teniendo éstos que pasar por las oficinas, de dos a once, y de dos a cuatro, a recoger las entradas.


HOY HOY
CAMPOAMOR
DE 1½ A 11½ PM
Estreno en Cuba de la producción METRO que marca el regreso triunfal de

John GILBERT en EL DESTINO DE UN CABALLERO
con LOUIS WOLHEIM LEILA HYAMS ANITA PAGE MARIE PREVOST

ENCANTO
EMPRESA PARAMOUNT
1½-3½-5½-7½-9½ 10-30-40-50
El grandioso drama PARAMOUNT de
HOY ERNESTO VILCHES
Todo hablado en español
con BARRY NORTON ANGELITA BENITEZ

EL COMEDIANTE
Un drama que lleva al lienzo un escenario de vida, que es, como la vida, intensa y honda.
Revista Sonora PARAMOUNT
Comedias Variedades
LUNES PROXIMO
MARENE DIETRICH en DESHONRADA
VICTOR McLAGLEN
Producción PARAMOUNT de JOSEF VON STEMBERG

STUDIO
WARNER
3 RETRATOS de 8 x 10. Presentando este anuncio y $5.00
Oferta de Propaganda
Tiempo limitado
Obispo 121 (altos)
TELEF. A-7354

Aguila 31 Noticiario Liberty TIf. M-3636

Estos interesantes Noticiarios Nacionales, los únicos en Cuba, editados en los LABORATORIOS CINEMATOGRAFICOS «LIBERTY» se proyectarán hoy en los siguientes Teatros:

DIA 25
Not. 48.—Campoamor - Nuevitas
„ Victoria - Santiago de Cuba
„ 56.—Universal - Habana
„ 57.—Monte Carlo - Habana
„ 58.—Rivoli - Habana
„ 59.—Prado - Habana

RIALTO HOY ESTRENO EN CUBA
de la extraordinaria producción COLUMBIA
por los admirados protagonistas de
"DIRIGIBLE" JACK HOLT RALPH GRAVES "SUBMARINO"
Y DOROTHY SEBASTIAN
LA ISLA DEL INFIERNO
HABLADA EN INGLES con TITULOS EN ESPAÑOL

De 1 a 7½-30
De 7½ a 11-50
LUNES-30-PRE-ESTRENO de la mas extraordinaria producción FOX-Totalmente en Español.
VIDAS TRUNCADAS
el drama de amor de madre mas grandioso que se ha escrito
ANN HARDING - CLIVE BROOK - CONRAD NAGEL


M.E.C.D. 2016

# PARA ELLOS Y PARA ELLAS
## CONSULTORIO

### Por la Doctora Herminia Planas

**ABRIGOS CORTOS**

**El abrigo corto que se ha venido usando en la primavera pasa este año a ser pieza del invierno. Este modelo se usa con vestido de terciopelo negro y sombrero del mismo material.**

**LETANIAS DE AMOR**

Labio que en mi labio tu vino ver-
[tiste
cuando el rojo beso del amor me diste,
¡qué triste dejaste mi vida, que triste!

Mano que en mi frente tu albura
[posaste
cuando tu caricia de amor me brin-
[daste,
qué triste, qué triste, mi vida dejaste.

Pupila, que el ala de luz encendida
pusiste en la noche del alma dormida,
qué triste, qué triste, dejaste mi vida!

Hoy solo el recuerdo me ampara y
[escuda,
mi escala está rota, mi alondra está
[muda,
y es fiel y es eterna mi amada: la
[Duda.

**Federico BERMUDEZ.**
(Dominicano)

Dra. Herminia Planas.
DIARIO DE LA MARINA.
Prado 103.
Habana.

A esta dirección deberá remitirse cualquier asunto relacionado con este Consultorio: «Para Ellos y Para Ellas». (No respondiendo que sufra extravío la correspondencia, remitida a otra dirección).

**UNA LECTORA:**

En la tienda de objetos religiosos «Nuestra Señora de Belén», encontrará el libro que desea. Está bien surtida y atenderán su pedido.

De tres clases distintas y sus correspondientes precios.

**QUETICA: (Habana).**

Con mucho gusto presté atención a su nota, en la semana pasada.

Vuelvo a atenderla.

La joyería «Rotary», establecida en San Rafael y Consulado, los tiene preciosos. Esos elegantísimos relojitos, lo mismo pueden ser para señora, que señorita. Constituyen un adorno y a la vez, una utilidad.

De platine y brillantes.

También con adornos modernos de esmaltes. Caprichosas las formas. Prendas de mucha fantasía y legítimas. Preciosos objetos para regalo, que lo mismo pueden seleccionarse para las novias de diciembre, que para los presentes de Pascuas y Año Nuevo.

Sinceramente le digo, que antes visite la joyería «Rotary».

**UNA PRESUMIDA TRISTE:**

Mande sobre franqueado y la dirección escrita. Recuerde el motivo de su carta.

Con mucho gusto la atenderé.

**MARI-JUANA:**

Siento mucho no se determinara a ver personalmente a Madame Pascual, en San Lázaro 54. Es muy amable y sin interés ninguno, le hubiera indicado el ejercicio que necesita.

Anímese y véala o llámela por el Telf. M-2015. Dígale que lo hace por indicación mía.

Cuéntele lo que desea.

Será complacida, no lo dude.

De todas maneras, en estos días publicaré bajo su pseudónimo, algo propio.

El sudor en las manos se quita usando una loción compuesta de 70 gramos de agua de Colonia y 15 gramos de belladona.

**VIDA DE SOCIEDAD:**

Cuando se escribe una carta a una persona con la que no se tiene confianza y se le pide un favor que necesita respuesta, suele adjuntársele las correspondientes estampillas para la contestación.

En esto debe de procederse con mucho tacto. Por lo demás, a una persona de gran categoría no se le debe enviar el «franqueo», porque lo puede interpretar como indelicadeza.

En los casos en que se deben remitir las estampillas, para que no sea tan expresivo, es más indicado enviar un sobre con la dirección del remitente, franqueado.

**CUCA:**

Lamento no leyera su contestación anterior.

Lo decía en ella, que no se pagan los cuentos de dicho periódico, por el que se interesa.

También le añadía, que aunque no tenga ese interés económico, escriba, para que practique y se acostumbre a hacerlo.

**CHARLAS DE BELLEZA:**

Para provocar el crecimiento de las cejas, conviene darse en ellas, por la noche, aceite ricino y ron a partes iguales.

Deben cepillarse las cejas con un cepillito de los que se usan para las pestañas.

Leche de glicerina da resultados maravillosos para mantener la tersura del cutis.

Se diluyen ochenta partes de almidón con doce escasas de glicerina, y se calienta al baño de María, moviéndolo constantemente hasta que adquiera una consistencia gelatinosa.

Añádense después otras ochenta partes de almidón, y en seguida, sin dejar de agitarlo, cuatrocientas partes de agua destilada.

Puede perfumarse con veinte partes de benjuí.

**PENSAMIENTOS:**

Un amor dichoso limita el horizonte intelectual y un amor desgraciado lo oscurece.

**CARLOTA: (Güines).**

Si le trajera a la tintorería «Boston» los trajes o les avisara que fueran a recogerlos, tenga la seguridad que los mismos quedarían completamente nuevos.

La tintorería «Boston» está situada en Virtudes 163, Telf. U-2061. Los teñidos de trajes, según la hechura y la calidad, desde un peso cincuenta centavos.

Solo tiene que darle la muestra del tono que prefiere.

**PARA INVIERNO**

**POMADA CONTRA LAS GRIETAS DE LAS MANOS:**

Mentol, 75 centigramos; salol, 5 gramos; aceite de olivas, 50 gramos; lanolina, 4 gramos.

Mézclese bien; es para uso externo y se debe aplicar en fricciones dos veces al día.

**«DESESPERADO»:**

La pomada «Excemicida», le curará rápidamente su mal.

Es un producto muy recomendado para eczemas, granos, nacidos, lastimaduras, escoraciones y también para comezón de la piel e irritaciones.

En una palabra, para curar la piel lastimada, en cualquier sentido.

**LOS GUANTES EN EL PASADO:**

Los primeros guantes eran muy costosos; sólo se usaban por los nobles, adornados con joyas o con encajes, bordados o flecos.

Los caballeros jóvenes llevaban en sus yelmos, como insignias, estos guantes que los regalaban la dama de sus amores.

Los caballeros tiraban un guante ante su adversario cuando los provocaban a combate, y el levantarlo significaba aceptar el reto.

Se colgaban en las paredes de las iglesias, un guante blanco que hubiera pertenecido a una persona muerta, en señal de recuerdo y veneración de su memoria.

**SRTA. GRAZIELA BARINAGA:**

He recibido su libro de poesías que agradezco y con gusto leeré. Se verá mi Sección engalanada muy amenudo con tan bellas composiciones.

Son muchas las lectoras amantes de las poesías escogidas y a ellas les aconsejaré leer el libro de la autora que encabeza estas líneas, titulado «De la Fuente Infinita».

Nada más bello, ni más propio.

Temas de amor.

Siempre preferido.

**BUENOS MODALES:**

La repetición de un manjar es cosa admitida no obstante, se hace excepción de sopas y potajes.

No sólo es incorrecto pedir otro plato de sopa, sino también ofrecerlo.

Si tenemos la suerte de disfrutar una buena posición económica, debemos tener en cuenta que, el hablar de nuestras comodidades a un inferior, es humillarlo; y excederse, un insulto, del que debemos prescindir para dar una prueba de educación & la par que de cultura.

**DE COCINA**

**CEBOLLAS RELLENAS:**

Elíjanse cebollas de buena clase y practíquese un hueco en el centro de cada una sacando parte del contenido.

Póngase a cocer y retírense de la cacerola cuando estén a medio cocer. Luego de escurrirlas se procederá a rellenarlas con la siguiente mezcla: Un cuarto de salchicha, miga de pan empapada en leche, un huevo, perejil picado, pimienta, sal y queso rallado.

Hágase un frito con lo que se extrajo de las cebollas añadiendo perejil, zanahoria y un poquito de ajo, todo ello sumamente picado.

Luego de frito se agregará caldo y se pondrá a cocer las cebollas rellenas, colocándolas en tal forma que al hacer ebullición el agua no se le salga el contenido de las cebollas.

Si no pudieran mantenerse con el relleno hacia la parte superior, se atarán con un hilo, con lo que, además, se evitará que se abran.

Tápese la cacerola y a fuego lento déjense cocer, añadiendo caldo si el que había se consumiera.

Se sacarán las cebollas cuando al pincsarlas con el tenedor se comprueba que están blandas.

Déjense escurriendo y sírvanse en una fuente, próxima al fuego para que se conserven calientes.

Viértase sobre las cebollas una buena salsa al gusto que se prepara aparte.

## Varias Noticias de la Judicial

La Policía Judicial conoció en el día de ayer de los hechos siguientes:

**AMENAZAS**

Raquel del Valle y de Armas, vecina de Acosta 65, bajos, dió cuenta que tiene como inquilinos a Isabel Núñez y a José Martínez Fernández, siendo este último condenado a 60 días de arresto por diferencias habidas entre ambos y estimando dicho individuo que ella era la culpable de la acusación formulada contra el mismo por la Isabel, ayer envió a dos individuos nombrados Ricardo Torrado y Modesto Trelles, quienes la amenazaron con presentarse en la casa y romper cuanto hubiera en la misma.

**BICICLETA HURTADA**

El mensajero Leopoldo Valdés Mejía, vecino de Estévez 146, denunció que de la puerta de la secretaría de Sanidad le habían hurtado la bicicleta que utiliza para el reparto estimándose perjudicado en 25 pesos.

—Después de haber cumplido varios días de prisión, impuestos por la Comandancia Militar, al salir del Vivac fueron nuevamente detenidos por la policía judicial, Carlos Fernández Conde, Manuel Braña Pérez y Luis Sergio Vegas, cuyos antecedentes investiga el segundo jefe de dicho Departamento policíaco, señor Anyaumat. Posiblemente serán puestos en libertad.

—Por el Juez de San Cristóbal, se ha ordenado la busca y captura de Sebastián Peñalver, (a) «Macho», ante cuya autoridad ha sido acusado de un delito privado.

# H A B A N E R A S

(Viene de la Pág. CINCO)

## AL CUMPLIR UN AÑO

MARILEO CATALINA GONZALEZ

Un año.

El primero en la vida.

Lo cumple hoy la graciosa y adorable niña Marileo Catalina González y Pérez.

El amor y la felicidad de sus padres, el notable dibujante Román González, perteneciente a la redacción del **Almanaque Social**, y su joven y gentil esposa María Leonela Pérez.

Tendrá muchos besos.

Y nuevos juguetes.

## LA VIUDA DE LEON

A edad avanzada.

Llena de consideraciones.

Así dejó de existir el lunes, rodeada del amor de sus hijos y nietos, la respetable Manuela Rizo viuda de León.

Una dama ejemplar.

Dotada de grandes virtudes cristianas.

Era madre amantísima de un congresista distinguido, del señor Ramón de León, representante a la Cámara.

Su entierro, verificado ayer tarde, constituyó una imponente manifestación de dolor.

Muchas las ofrendas florales llegadas a la cámara mortuoria.

Procedentes todas de la **Casa Trías**, el jardín del Vedado, tan afamado, que ha hecho de las ofrendas fúnebres una especialidad.

Se destacaba la cruz-sudario.

Severa y bellísima.

Estaba tejida toda en dalias y crisantemos blancos y **sweet peas** morados, y en sus cintas se leía esta inscripción: A Mamá: de Fefa, María Pepa, Ramón y Alfredo.

Una corona estilo **Amour**, A Mamá: de Lico.

Una corona estilo **L,Inmmaculée**, de sus nietos Hilda, Nelly, Choy, Monchoy y Tato.

Una corona estilo **Notre Dame**, A Mamá: De Etelvina, Electo y sus nietos.

Una corona estilo **Imperial**, A Mamá: de Emilia, Jacinto y sus nietos.

Una corona estilo **María Antonieta** de sus sobrinos Aurora, Pepe, Miguel y Bernardo.

Una corona estilo **Luxemburgo**, de Teresa y Eduardo.

Y una corona estilo **Monasterio** de Antonio Rousseau y familia.

¡Descanse en paz!

## BODAS DE DICIEMBRE

Bodas y más bodas.

Del capítulo de diciembre.

Dispuesta está para la noche del sábado cinco la de la encantadora y distinguida señorita Cuca Inclán y Menéndez y el joven y talentoso abogado, doctor Jorge Hevia y Díaz.

En la Capilla Santa Emilia.

Del Asilo y Creche del Vedado.

El padre del novio, doctor Arturo Hevia, ex-Magistrado del Tribunal Supremo, ha sido designado padrino, y madrina la distinguida señora Charito Menéndez viuda de Inclán, madre de la linda Cuca.

El Clavel, el gran jardín de las novias, siempre triunfador, ha recibido la encomienda del adorno floral de la capilla para esta ceremonia nupcial.

Regio adorno.

A tono con el rango de la boda.

Cuanto al bouquet, llevará igualmente, como un sello inimitable de distinción, la firma de los hermanos Armand.

El traje de la gentil fiancée será de Bernabeu, nuestro Rey de la Moda, único e incomparable.

Boda elegante.

Tema para la crónica.

## NANTILDE LEON

Un recibo animado.

Muy concurrido.

Lo tuvo ayer la señorita Nantilde León, la hija del Secretario de la Legación Dominicana, celebrando su regreso del extranjero.

Entre las señoritas que estuvieron a saludarla, contábanse Conchita Gallardo, Rosa Margarita Pintado, Emma y Elsa Maduro, Carmita Ortiz, Esther Cruz, Adriana Maduro, Lillian Ricart, Gina Terga, Josefina y Cuca Vilela, Gladys y Stenie de Castro, Moraima del Pico, Nela Recio, Charito Ortiz, Celia Rosa Morales, Alma Jiménez, Eno Senior, Clarita Rodríguez Bacardí, Alicia Serafín, Nena y Gaziella Gordillo, Marina Marchena.....

Para la señorita León hubo muchas y muy bellas flores de nuestros principales jardines.

Obsequiada fué la concurrencia.

Con un buffet espléndido.

## EL PRIMER VASTAGO

Una niña.

Angelical, lindísima...

La ha tenido en la Policlínica Nacional, el domingo por la tarde, la señora Isabel Rodríguez Gutiérrez, esposa del señor Reinaldo Díaz Versón, compañero de redacción muy querido.

Alumbramiento laborioso.

Muy difícil.

Fué asistida por el doctor Emilio Yero Bau, excelente ginecólogo, auxiliado por el doctor Rodríguez Núñez y de las enfermeras Inés Parrado y Leonor González.

Está muy bien la niña.

La madre, restableciéndose.

¡Enhorabuena!

## LA FIESTA DEL DIA

En el Principal.

Gran fiesta artística.

Celébrase esta tarde, a las cinco y media, con motivo de la inauguración de la Sociedad Coral de la Habana.

Un conjunto magnífico formado por cuarenta voces en total.

Solo tres solistas.

Distinguidas damas las tres.

Son Alice Dana de Pino, Enriqueta Fabregat de Agramonte y Edelmira Zayas de Vilar.

Pronunciará una conferencia sobre asunto folklórico la ilustrada profesora María Muñoz de Quevedo.

Bajo los auspicios de la Institución Hispano Cubana de Cultura se celebra la fiesta.

Se verá muy animada.

Y muy concurrida.

**EMILIO J. DE CASTR**

Una pérdida sensible.

Muy dolorosa.

Ha sido la muerte del señor Emilio J. de Castro y Turbiano, un hombre ejemplar, sencillo y bondadoso.

Su entierro, efectuado en la tarde del lunes, constituyó una manifestación de duelo.

Lucido el cortejo.

Y muchas las ofrendas.

Entre éstas, el sudario, severo y magnífico, de la **Casa Mediavilla, dedicado** por la inconsolable viuda Consuelo Brito.

De dalias moradas.

Y lirios del valle.

Del mismo jardín, esto es la **Casa Mediavilla**, en San Lázaro y Belascoaín, procedían las más bellas ofrendas florales llegadas a la cámara mortuoria.

¡Paz a sus restos!

## SANGRE DE LOBOS

FRANCISCO C. BEDRIÑANA

Un libro en prosa.

Prosa fina, exquisita.

Acaba de darlo a la estampa con el título de **Sangre de Lobos** el compañero muy querido Francisco C. Bedriñana.

Dedicado está a la redacción de este periódico y basta ya esto para que se nos haga simpático e interesante a todos.

El libro es una narración.

Un viaje por el mar.

Agradezco a su autor el ejemplar que amablemente se ha servido dedicarme.

Y recomiendo su lectura.

Por amena, por sencilla.

**SANS SOUCI**

De fiesta.

Gran fiesta mañana.

Estará el flamante Sans Souci, donde celebra, junto con el **Thanksgiving Day**, la llegada del **Mauretania** con su contingente de excursionistas.

Aquel precioso lugar, donde frecuentemente se reúnen los elementos más distinguidos de esta sociedad, lucirá radiante de animación.

Muchas las mesas reservadas.

Para parties diversos.

(Continúa en la página NUEVE)


# REGALOS PARA BODAS

La más bella colección de jarrones con flores de cristal, propios para regalos de boda y onomásticos acaba de recibirlos directamente de París.

# Mathilde Cumont

También se acaban de recibir las últimas creaciones en vestidos y sombreros de los Magos de la Moda parisién que exhibiremos en el Teatro Principal de la Comedia el día 3 de Diciembre próximo, en el gran concierto que ofrecerá por la tarde la gentil artista María Tubau.

No deje de hacernos una visita. — Precios de situación.

E. P. D.

EL DOCTOR

# JUAN DEL PINO y DIAZ

HA FALLECIDO

Y dispuesto su entierro para hoy, miércoles, a las cinco de la tarde, los que suscriben, hijos, hermanos, hijos políticos, nietos y demás familiares, suplican a las personas de su amistad se sirvan acompañarles en el acto de conducir su cadáver desde la casa mortuoria, Línea 105, esquina a 12, Vedado, hasta el Cementerio de Colón, por cuyo favor les quedarán agradecidos.

Habana, noviembre 25 de 1931.

**Rafael, Osmin, Juana, Paula, Esther, Aramís, Lincoln, Sergio, Juan y Omar del Pino y Soldevilla; Benigna y Dolores del Pino y Díaz; doctor Manuel Vélez Vázquez; capitán Antonio Estévez y Sardiñas; Dr. Gustavo A. Porta y Capote; Víctor Batista y G. Mendoza; María Siero de del Pino; María Armada de del Pino; Isabel María Castro de del Pino; Alejandrina Vázquez de del Pino; Juan Antonio y Jorge Estévez y del Pino; doctor Francisco Viña y Soldevilla.**

Se suplican no envíen coronas ni flores.
No se reparten esquelas.

FUNERARIA DE PRIMERA CLASE

# ALFREDO FERNANDEZ

SAN MIGUEL 63 TELF. A-4348

A NEW YORK EN 45 HORAS POR EL FAMOSO CUNARDER

# S. S. "MAURETANIA"

SALE NOVIEMBRE 28 Y DICIEMBRE 13-1931

— BAJO LOS AUSPICIOS DE —

THE NATIONAL TOURS

NEW YORK

*PASAJES DESDE $ 85.00 EN ADELANTE*

MANN LITTLE Co.— PRADO 110.

# GOTOSOS y REUMÁTICOS

*En menos de 24 horas, podeis calmar vuestros dolores con el*

# ESPECÍFICO BÉJEAN

El remédio más ACTIVO prescrito por las autoridades médicas contra

la GOTA, la CIÁTICA los REUMATISMOS

Agudos o Crónicos

y todos los dolores de origen artrítico.

*Un solo frasco bastará para convenceros de la rapidez de su acción.*

Distribuidores:
D. SARRA D. JOHNSON. TAQUECHEL.

Por mayor:
Laboratorios del Doctor BEJEAN
12 E. 33 St. NEW-YORK. E.U.A.

4 VECES al DIA damos POR RADIO GRATIS su Anuncio

Diario de la Marina

PRADO 103 Telfs. A-2425; A-3333

# ¡no hierva la leche!

*El fuego fué tomado como esterilizador por su poder destructivo*

La antigua creencia de que el fuego destructor lo purificaba todo, estableció el hervido de la leche para librarnos de sus impurezas, así como la bárbara, pero segura práctica de aplicar un hierro candente sobre las grandes heridas para prevenir la gangrena.

Después de los descubrimientos de Pasteur, sabemos que con una rigurosa antisepcia se puede prevenir la infección gangrenosa y que con la pasteurización se evita todo contagio por la leche.

La leche pues, se pasteuriza porque sabiendo lo anterior, no es ya necesario destruirla hirviéndola, para tomarla sin peligro alguno.

Es inconcebible que personas que por nada del mundo se dejarían lavar una herida con agua sucia, tomen con la mayor tranquilidad un vaso de leche cruda.

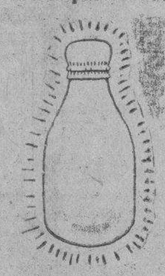

Tome leche Pasteurizada solamente

# Cía. Lechera de Cuba S.A.

Teléfonos: X-2457 X-2458 X-2459 Concha No. 1

Tenemos un servicio especial directo a las familias

Ordénela por teléfono - 10 centavos el pomo

*Consérvela en la nevera en su propia botella*

# VALDA

LA TOS

Cualquiera que sea su origen

SE ALIVIA SIEMPRE INSTANTANEAMENTE

con el empleo de las

**Pastillas VALDA**

ANTISEPTICAS

PRODUCTO INCOMPARABLE

CONTRA

ENFRIAMIENTOS, DOLORES de la GARGANTA, LARINGITIS reciente o inveterada, BRONQUITIS agudas o crónicas, GRIPPE, INFLUENZA, ASMA, ENFISEMA, etc. etc.

FIJAOS BIEN

**PEDID, EXIGID**

EN TODAS LAS FARMACIAS

la CAJA de las VERDADERAS

**PASTILLAS VALDA**

llevando el nombre

VALDA

# ¿CUAL ES LA CAUSA DE LA EPILEPSIA?

## ¿Existe Una Cura Para Esta?

Nueva York, E. U. A. Un librito conteniendo la opinión de famosos médicos, y que se titula «¿Puede Curarse la Epilepsia?» ha despertado gran interés en todo el país. El Dr. Imre, de Budapest, Hungría, el Dr. Miner, de Nueva York y el Dr. Bowers de Los Angeles, han discutido este interesante tópico, lo que ha resultado en mucha información y sabios consejos sobre el particular. Cualquier persona que escriba a Educational Division, 509 Fifth Avenue, Nueva York, E. U. A., Despacho 641-D, recibirá un ejemplar gratis de este librito mientras haya copias disponibles.

# AMOR EN SUEÑO

POLVOS ADHERENTES PARA EL CUTIS

*Supera a todos por su pureza y delicioso perfume*

BOIS FLEURI


I.E.C.D. 2016

# UNA GRAN RESIDENCIA DE $17.000 PARA LOS SUSCRIPTORES DEL

1832

# DIARIO DE LA MARINA

1932

**"La Unión Mutualista de suscriptores del DIARIO DE LA MARINA prepara su primera amortización para el último domingo del mes de febrero de 1932"**

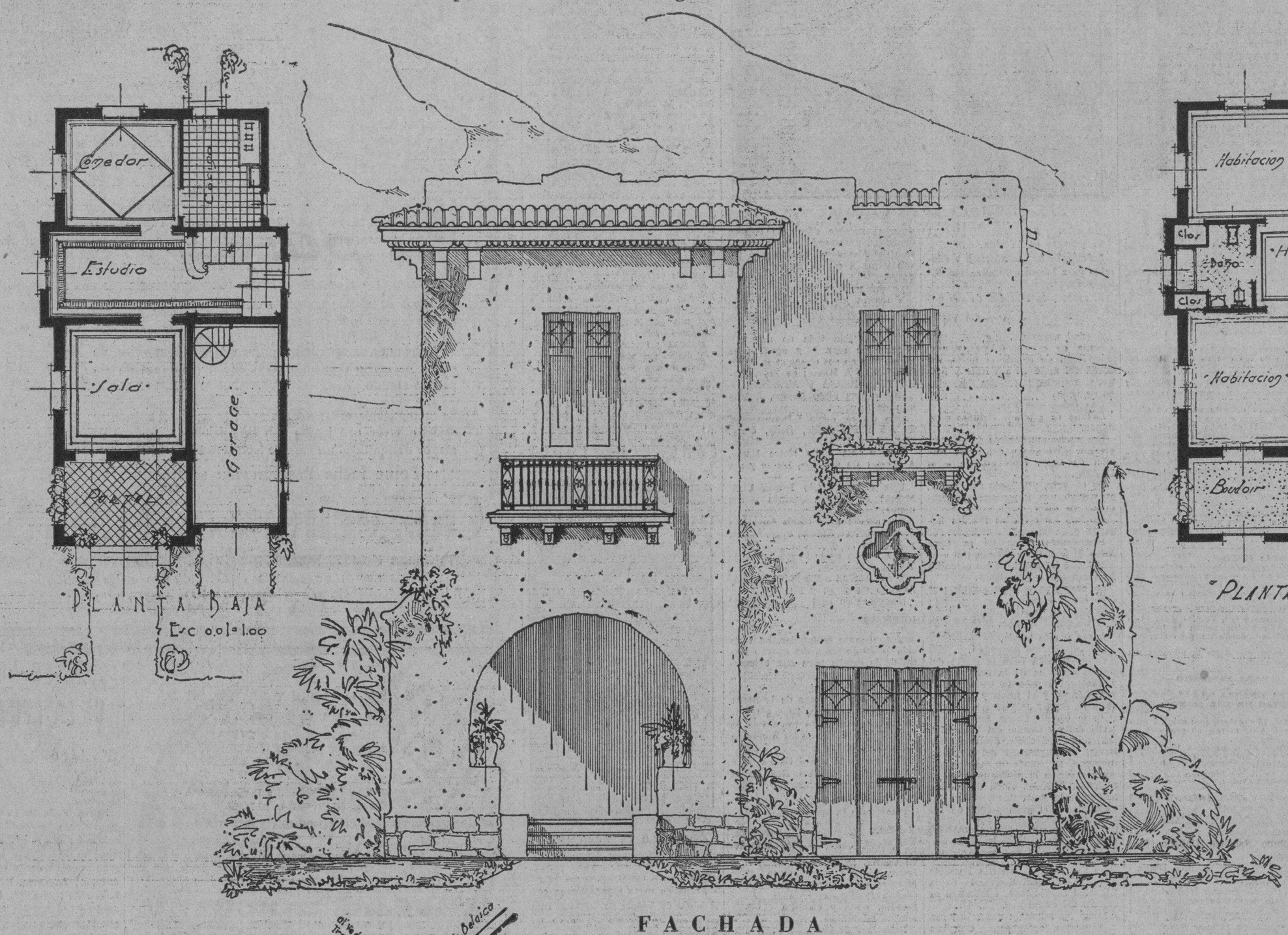


FACHADA

## NUESTRO PROPOSITO

EL DIARIO DE LA MARINA, deseando solemnizar de una manera práctica y efectiva el Centésimo aniversario de su fundación, además de la edición extraordinaria del NUMERO-CENTENARIO que tenemos en preparación y que hemos anunciado ya al público, propicia ahora la fundación de una Cooperativa de suscriptores con el propósito de ofrecer una espléndida oportunidad a todos aquellos que figuren como tales.

El objeto de esa Cooperativa, que se denominará «Unión Mutualista de Suscriptores del DIARIO DE LA MARINA», ya en trámites de organización, será el de ofrecer a sus favorecedores la oportunidad de un hogar propio, sin otro esfuerzo por parte de éstos que el de mantener su inquebrantable adhesión a esta Empresa por medio del pago de sus respectivas cuotas de suscripción.

Fijado ya el propósito y en vías de ejecución este hermoso proyecto, la «Unión Mutualista de Suscriptores del DIARIO DE LA MARINA», ha contratado con la Havana California Construting Co. y con su Ingeniero Director señor Cristóbal Díaz la edificación de la lujosa residencia que aparece en esta plana, residencia que será amortizada bajo un plan, amplio y equitativo, entre los suscriptores todos del DIARIO DE LA MARINA.

## PLANO DE SITUACION

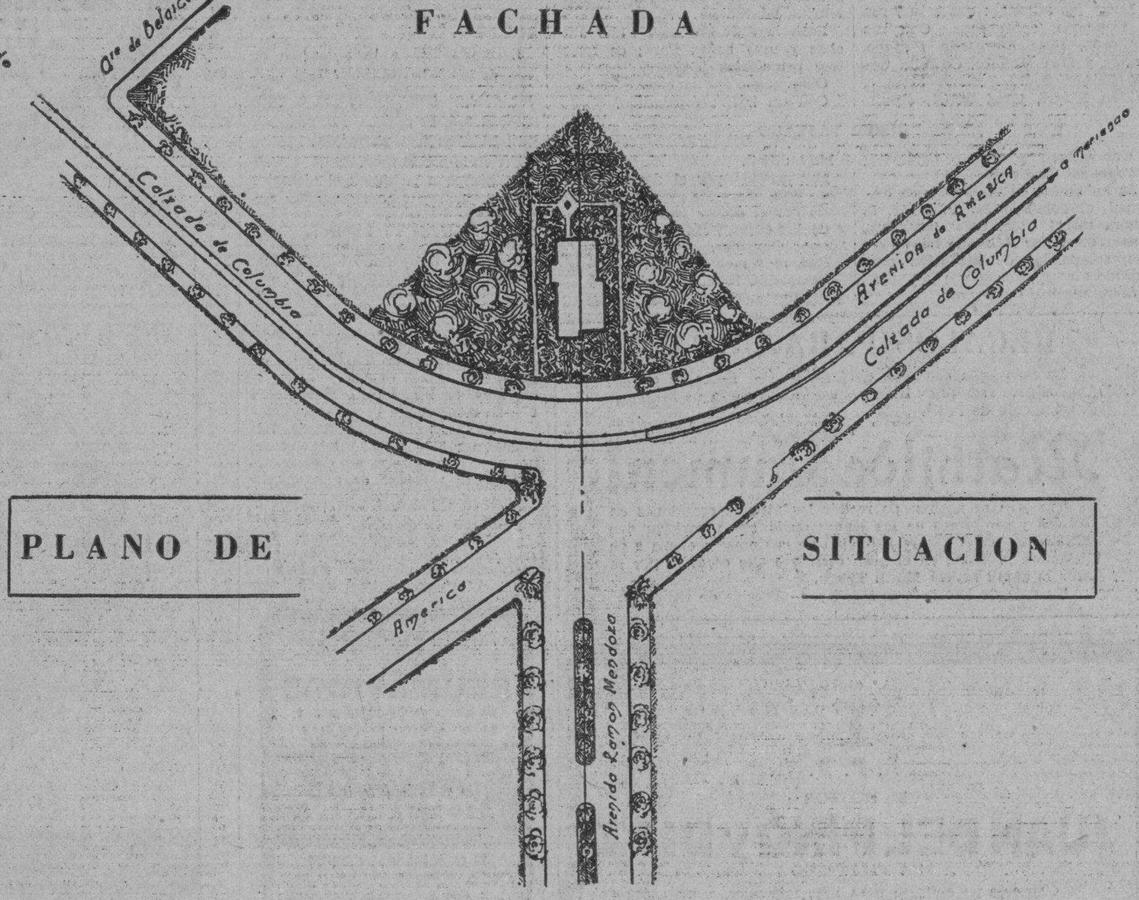


## ESPECIFICACIONES

PARA el emplazamiento del chalet que será amortizado por la «Unión Mutualista de Suscriptores del DIARIO DE LA MARINA» ha sido seleccionado un lote de terreno en la Avenida de América entre las de Bélgica y del Parque, Reparto Alturas de Almendares, situación espléndida a pocos minutos del centro de la Habana y con frecuentes y rápidas vías de comunicación, a unos pasos solamente del Puente Almendares y rodeado de lujosas residencias.

Forma el lote de terreno una parcela irregular de cuatrocientas varas cuadradas de superficie, orientado a la brisa, con un frente circular amplísimo.

Consta la planta baja de portal, sala, estudio o biblioteca, comedor, cocina y garage y la planta alta de tres amplias habitaciones, budoir, un lujoso baño completo de familia. un cuarto de tocador kichenette, un espacioso hall central y terraza al fondo, cuarto y servicio de criados, sobre el Garage.

La gran extensión de los terrenos se presta para el emplazamiento de un artístico jardín en su frente y para la siembra de árboles frutales por los costados y por el fondo.

Una artística verja de hierro limitará la propiedad por su frente.

No necesitamos insistir en que, tratándose de una iniciativa del DIARIO DE LA MARINA y de una firma tan prestigiosa como la del señor Cristóbal Díaz, Ingeniero y Arquitecto, la construcción de esta residencia reunirá todos los requisitos de confort y que en la misma sólo se emplearán materiales y mano de obra de la mejor calidad.

## BASES GENERALES DE NUESTRO PLAN MUTUALISTA

1.—Todo suscriptor del DIARIO DE LA MARINA que se encuentre al corriente en sus pagos, pertenecerá de derecho a la 'Unión Mutualista' de Suscriptores del DIARIO DE LA MARINA"

2.—Cada suscriptor de pago mensual recibirá de la "Union Mutualista de Suscriptores del DIARIO DE LA MARINA" un bono, debidamente numerado, que le dará derecho a participar de los sorteos de amortización, que a los efectos de este plan se acuerde

3.—Los suscriptores de pago trimestral recibirán tres Bonos numerados.—Los de pago semestral, seis bonos, y los de año, doce Bonos.—Bien entendido que todas estas suscripciones son de pago adelantado.

4.—Los suscriptores de pago mensual podrán convertirse en cualquier tiempo en suscriptores de trimestre, de semestre o de año, para disfrutar de las ventajas de las suscripciones de esta clase, pagando cualquiera de dichas cuotas por adelantado por lo menos con tres días de anticipación a la fecha en que tendrá lugar el primer sorteo de amortización.

5.—Los actuales suscriptores de trimestre, semestre ó año del "DIARIO DE LA MARINA" que tengan pagadas sus respectivas cuotas por adelantado recibirán un Bono numerado por cada uno de los meses que resulten pagados en esa forma, a partir del día primero de diciembre

6.—El Diario de la Marina, no admitirá más suscripciones mensuales a partir del día 15 de diciembre del corriente año.—Después de esa fecha solo serán recibidas y registradas las nuevas suscripciones de trimestre, semestre y año por pagos adelantados.

7.—El sorteo para la amortización de la residencia cuyos planos aparecen en esta plana se celebrará el último domingo del mes de febrero del año entrante.

8.—La propiedad será entregada al agraciado absolutamente libre de gravámenes.

SUSCRIBASE POR LOS TELEFONOS M-7911 Y A-3785

M.E.C.D. 2016

# ¿La situación? ¡No!

Ese malestar físico, esa sensación de abatimiento, de pesimismo, de falta de energía, que nos quita el ánimo y nos hace creer que estamos enfermos, no es más que la consecuencia del calor sofocante. Rápido alivio se consigue tomando

## CAFIASPIRINA

el producto de confianza y de calidad

que en pocos minutos, sin deprimir, estimula la circulación de la sangre, descongestiona los centros afectados y restablece el equilibrio orgánico.

¡La Cruz Bayer es su garantía! BAYER ¡Si no ve la Cruz Bayer no compre!


# RADIO Y ELECTRICIDAD

POR ALBERTO GIRO

**LA «HORA ORBE», DE ESTA NOCHE DESDE LA C M W**

El concierto que ofrecerá la revista «Orbe», esta noche de 9 a 10, promete ser magnífico en todos sus aspectos. El programa, organizado por el señor Pedro Boquet, popular director de la «Hora Catalana», estará a cargo de la eminente y bella soprano, señora Joshana B. de Ruiz y otros no menos valiosos elementos.

Trasmisiones para hoy:

C M W

538 Kc. 510 m.

7.00 a. m. Primera edición hablada del DIARIO DE LA MARINA.
8.00 a. m. Segunda edición hablada del DIARIO DE LA MARINA.
9.00 a. m. Tercera edición hablada del DIARIO DE LA MARINA.
10.00 a. m. Sección de Arte Cubano y Asuntos Domésticos.
11.00 a. m. Programa Vermouth. Soprano, Nena Cuenco, tenor García Coronel.
12.00 m. Sección Social, Informativa y Comercial. Programa musical por la soprano Carmelina Pérez, tenor Arturo Hernández y pianista Daniel Rendón.
1.00 p. m. La Hora Mil y Una que dirige Enma López Seña.
2.00 p. m. Hora Popular Marino Alvariño.
3.00 p. m. Programa Fama y Fortuna.
4.00 p. m. Hora Radio Clarion con la Orquesta de Felipe Valdés.
5.00 p. m. Programa bailable por Herman y su Orquesta.
6.00 p. m. Cuarta edición hablada del DIARIO DE LA MARINA.
7.00 p. m. Grupo Artístico Guerrero.
8.00 p. m. Hora Múltiple: Follies Radiófono tomando parte las sopranos Rosario García Orellana y María González, el barítono Paulino Rosete y el profesor Juan González pianista y cantante. Comedia: «El Pegote Rubio» por el cuadro que dirige Enriqueta Sierra.
9.00 p. m. La Hora ORBE, con el siguiente programa:

1. Palabras por el señor Pedro Boquet.
2. Cuba querida, danzón. Guitarra, laud y mandolina por el trío Gómez.
3. El Faisán. Lecuona. Anita Lay al piano Teresa Castro.
4. Salud de amor, Elgar. Violín y piano por las hermanas Castro.
5. Goyescas: El tralala y el punteado. El majo discreto. Joshanna Ruiz.
6. Resurrección sainete. Por Concepción Durán, Carmen Font, Pedro Boquet y Ernesto Arnal.
7. Poutpourri de aires españoles. Por el Trío Gómez.
8. Caro Nome, Rigoletto de Verdi. Por Joshanna Ruiz.
9. La guajirita del Yumurí de Mireles, recitado por Concepción Duque.
10. Nieblas de Sánchez de Fuentes. Por Anita Tey. Al piano T. Castro.
11. Gaviotta Cossec violín y piano por las hermanas Castro.
12. Mi chiamano Mimí de Boheme. Puccini. Por Joshanna Ruiz.

10.00 p. m. Mosaico musical.
10.30 p. m. Buenas Noches.

C M C

840 Kc. 356 m.

De 6.45 a 8.00 p. m. Concierto por los señores Acebal y del Campo.
De 8.00 a 10.00 p. m. Concierto desde el Malecón por la Banda de Música del Estado Mayor del Ejército bajo la dirección del capitán don José Molina Torres, M. M. con el siguiente programa:

1. Marcha Militar, Cadetes de Cuba, J. Molina Torres.
2. Obertura, D. Aroldo, G. Verdi.
3. Danza de las serpientes, E. Boccalari.
4. Capricho morisco, E. Boccalari.
5. Fantasía El Calesero, F. Alonso.
6 (a) Criolla, El Mambí, E. Casas Romero.
(b) Danza «La Comparsa», E. Lecuona.
7. Danzón, Capullito de Alelí, A. Fernández.
8. Himno Nacional Cubano, P. Figueredo.

De 10:00 a 11.00 p. m. Desde Montmartre.

965 Kc. 310.7 m.

4 a 5 p. m. Hora Comercial. Programa de música variada.
5 a 6 p. m. Música Selecta.
6 a 7 p. m. Programa de música variada.
7 a 8 p. m. Programa de música española.
8 a 9 p. m. Programa a cargo de la Orquesta que dirige Belisario López, cantante Rogelio Martínez.
9 a 11 p. m. Trasmisión de una interesante película hablada totalmente en español.

C M B I

1405 Kc. 213.4

5.00 p. m. Programa Comercial.
7.00 p. m. Compañía Sorondo-Gorbea.

C M C Q

1150 Kc. 260 m.

6 y media a 7 p. m. Concierto montañés.
7 a 8 p. m. Cantos poesías y comedias.
8 a 9 p. m. Hora clásica.
9 a 10 y media p. m. Quinteto Guadalupe. Lírico Cubano. Soprano señorita Elisa Vázquez, tenor señor Valentín Urestarazu y pianista señorita Natalia Torroella.
10 y media a 11 y media p. m. Don Porfirio.

C M C A

1235 Kc. 248 7 m.

De 5 a 5 y 30. Programa magno.
De 5 y 30 a 6 y 30 Argumentos y temas musicales de películas.
Por la noche de 9 a 10 programa a cargo de las señoritas Merceditas Díaz y Clementina Piqué la señora Aida Blanco el rapsoda Sánchez de León y otros artistas.
De 10 a 11 y 30 La orquesta Tata Pereira y Sexteto Sonora Matancera.

C M Q

1150 Kc. 260 m.

10 a. m. Música variada.
2 a 4 p. m. Programa con el Sexteto Los Siboneyes y la orquesta de Julio Pedroso.

C M B Z

1010 Kc. 296 m.

A las 3 p. m. Hora Radio Victor. Música Variada.
A las 5 p. m. Programa especial a cargo de Emilio Grenet (Neno) y Eliseo Grenet.
A las 6 p. m. Hora Comercial. Música variada.
A las 8 p. m. Hora Radio Victor. Programa a cargo de las discípulas de Madan Baumzweiger.
A las 8 y 15 Hora Radio Victor. Programa a cargo de las discípulas del Conservatorio «Medina» en la que toman parte las siguientes señoritas Eva Domínguez, María Suardías y Rosario Morales y los profesores Rafael Nadal, José González y señor Mascaró.
A las 9 p. m. Hora Radio Victor. Programa musical bailable a cargo de la Orquesta de los «Hermanos Castro» que dirige Manolo Castro.

W L W

700 Kc. 428 m.

Crosley Radio Corporation, Cincinnatti, Ohio.
7.30 p. m. Orquesta y canciones.
8.30 p. m. Tenor, violín y orquesta.
9.00 p. m. Drama.
9.30 p. m. Canciones.
10.00 p. m. Dúo vocal.
10.30 p. m. Programa «Crosley».
11.30 p. m. Orquestas.
1.00 a. m. Termina la Trasmisión.

W E A F

660 Kc. 454 m.

7.30 p. m. Soprano y orquesta.
7.45 p. m. Comedia.
8.00 p. m. Comedia.
8.15 p. m. Piano dúo.
8.30 p. m. Rudolph Friml, pianista y compositor Gladys Rice, soprano y otros.
9.00 p. m. Orquesta, Clásico.
9.30 p. m. Concierto.
10.30 p. m. Condesa, Olga Albani.
11.15 p. m. Organo.
11.30 p. m. Vicente López y su orquesta.
12.00 p. m. Orquesta, L. Conrad.
12.30 a. m. Paul Whiteman y su Orquesta.

# CONCURSOS DE MATERNIDAD

## El plazo de inscripciones se cerrará el próximo día treinta

La celebración de los Concursos locales y nacionales de Maternidad e Infancia no ha sido suspendida, según nos afirmó, una vez más, ayer, el doctor López del Valle, presidente del Jurado Nacional. «Es grande la animación que existe entre las familias de la Habana y del resto de la República, para asistir a esas justas infantiles», terminó diciéndonos.

Con el doctor López del Valle se reunieron ayer los doctores Antonio F. Barrera y Julio César Portela y la enfermera-jefe señora Antonia Prieto de Calvo, acordando cerrar el día 30 de los corrientes el plazo de inscripción para los niños de la Habana.

Hubo un cambio de impresiones con el propósito de que, en la segunda quincena del próximo diciembre, se celebren los concursos en el interior de la República, comprendiendo los de Maternidad y Homicultura.

El primer concurso se celebrará en Bejucal. Tendrá efecto el primer domingo de diciembre, con grandes fiestas populares. Mañana jueves se celebrará una función benéfica y el viernes, día 4, otra función, organizada por el Comité de Damas que presiden las señoras Silvina Alvarez de Rodríguez y Ana Luisa Espinosa de Encinosa.


¡No se descuide! Un Catarro puede degenerar en una grave y costosa enfermedad. Cúidelo a los primeros síntomas con las pastillas de

*Laxativo*

**BROMO QUININA**

con el nombre de E. W. Grove en la cajita


# HABANERAS

(Viene de la Página SIETE)

## RECITAL POETICO

MARY RODRIGUEZ DE MARIN

En el teatro Encanto.
Un recital de poesías.
Anunciado está para el penúltimo domingo del próximo diciembre a las diez y media de la mañana.
Lo ofrece, rodeado de múltiples atractivos, la señora Mary Rodríguez de Marín.
Exquisita recitadora.
Muy aplaudida siempre
El culto y elocuente doctor José Manuel Carbonell, Presidente de la Academia Nacional de Artes y Letras, hará la presentación de la bella, gentil y muy graciosa artista.
Habrá una parte de concierto en la que figurarán principalmente María Cervantes, Rosario García Orellana y Rosita Chanivesky.
Fiesta de arte.
Con todos los encantos.

## LILY PONS

Jornada triunfal.
La de Lily Pons ayer.
Con su linda voz de soprano y su magnífica escuela de canto hizo buena la joven y bella cantante francesa la alta fama de que llegó precedida.
Número por número del programa lo fué llenando entre las ovaciones delirantes del auditorio.
¡Qué tesoro de voz!
Inapreciable.
La gran sala del Auditorium veíase colmada de público en el concierto con que tuvo brillante inauguración la nueva temporada de la Sociedad Pro-Arte Musical.
Nombres y más nombres.
En una larga relación.
En primer término, Oria Varela de Albarrán, la entusiasta Presidenta de Pro-Arte.
Edith Von Klein, la señora del doctor Zittelman, Ministro de Alemania.
Margarita Johanet de Céspedes, la distinguida esposa del Secretario de Instrucción Pública, y su hermana, Conchita Johanet de Pujadas.
Natalia Aróstegui de Suárez.
Ana María Menocal.
Laura Rayneri de Alonso.
Lizzie Morales de Batet, María Rita Alio de Solís, Victoria Padilla de Quero, Carmen Tarafa de Montalvo, América Sánchez de Verdejá, Julia Alli de Quero, Marquesa de Santa Ana y Santa María, Ofelia Alvarez de Elizalde.
Stella Martínez Moles de del Río, Carmen D. de Jiménez, Isolina Illas de Suárez, Josefina Agüero de Recio, Carmen Aróstegui de Longa, Dolores López de Pereda, Sra. Vda. de Alentado, Mercedes López de Sánchez, Consuelo Mármol de Cubas, María Luisa Longa de García Echarte, Lila Canal de D.Angelo.
Rosita Sardiñas de Mazorra.
Celia de Cárdenas de Morales.
Violeta Meca de Junco.
Lourdes de la Torre de Diehl, Berta del Cerro de Roca, María Berriz de Rodríguez Baz, Dulce María Castellanos de Dolz, Rosa María Sánchez de Álliegro, Stella Martínez Moles de del Río, Dulce María Muller de Gorrín, Margarita Adot de Hidalgo Gato, Eloísa Ulacia de Hernández, Lutgarda L. Vda de Díaz, Tula Torralba de Bosque, Olga Bosque de Sterling, Mary C. de Laime, Evangelina Figueredo de Cubas, María López de López Silvero, Berta Radelat de Oliva, Pastora Cabañas de Supervielle, Araceli Hernández de Matacena, Margarita Gómez de Pessant, Elia Justiniani de García Romeau, María Teresa M. de Fehrmann, Herminia P. de Rivera, Consuelo Mármol de Cubas, Jeannette Z. de Pessant.
Emma Recio de Cowley.
Dulce María Blanco de Cárdenas.
Dolores González de Hinze, Teresa C. de Torriente, Conchita Fernández de Suárez, María Luisa Carbo de Ortiz, Chiquitica González Chávez de Montoro.
Margarita Hidalgo Gato de Solís.
Josefina Franca de Gómez.
Josefa Echarte de Franca, Elizabeth Z. de Springer, Silcia Gross de Pavon, Dulce María Reyes Gavilán de Fujals, Josefina Cepero de Jorge, Lola M. de Nogueira, Silvia Gamba de Gómez Loredo, Ana Reynal de Capablanca.
Mrs. Mac Govern.
Mirelle García de Franca.
María García de Menéndez, María Luisa Sell de Sánchez de Fuentes, Dolores R. de Fernández Boada, Juanita Mir de Rivera, María Díaz de Palomino, Sofía Arenal de Cárdenas, Vivita Rodríguez de Pino, Concepción Mejías vda. de González del Real, Gloria Montero de Menacho, Emma Sabourín de Quílez, María Bonnet de Domínguez, María Francisca Díaz de Rivero, Tina Farelli de Bovi, Victoria U. Bonner, Georgina Portela de Hartman, Consuelo G. Echarte de Belt, Blanca G. Vda. de Martínez,
Serafina de Cárdenas de Antigas, Mercedes Fernández Blanco de Aurich, Lita Salmoragh de Pennino.
Blanca Broch de Albertini.
Julita Bosque de Baguer.
Entre las señoritas, Alicia Castellanos, Celia Rosa Morales, Berta Recio, Elena y Marina Gómez, Silvia Sánchez Villalba, Esther Taite, Clarita Rodríguez Bacardí, Elisa López Carvajal, María Luisa Arellano, Mercedes Olivera, Irma de Algarra.
Lily Batet.
Julia Gutiérrez.
Margarita Montero, Lucila Saucedo, Dolores del Peso, Tina Hidalgo Gato, Lourdes de Cárdenas, Mignon y Enriqueta Moran, Ofelia Tomé, Mercedes Caraballo, Rosa López Silvero, María Josefa Gaston, Elvira Riera, María Díaz de Villegas.
Hilda Supervielle.
Zeida y Chita Ochoa.
Tany y Nenetica García Longa, Conchita Gallardo, Margarita Sánchez, Hortensia Moeller, Consuelo Barceló, Rebeca Mañas, Graziella López, Lolina y Marina Cibrián, Amelia Naranjo, Estrella Cueto, Lolita Vidal, Concha Bosque.
Kirucha Fernández de Velasco
Chacha Ortiz.
Ulda Mañas, Teresa Folla, Amalia Lavedan, Agueda Demestre, Matilde Camacho Padró, Cora Lora, Graziella Gaston, Eloisa Angulo, Dolores Guiral, María Julia Casanova, Gloria Acosta, Olga Carrera, María Luisa y María Francisca de las Sierras, Amalia Perkins, Marta Montes, Josefina Conde, Carmen Castellanos.
Lupa y Margot Zúñiga.
Gloria Albarrán.
Julia Beato, Mimí Ardavín, María y Carmen Aleman Simo, Georgina Freyre.
Rosario de Cárdenas.
Chita Diehl.
Margarita Smith, Carmen Ulacia, Ofelia y Juana Luisa Casariegas, Georgina Le-Roy, Bichi Martínez, Sara Photo, Ana Luisa Font, Julia Van der Water, Generosa Nuñez, Elena Franca, Nori Muntal, María de Torroella, Mariana Torroella.
Carmen y Saskia Ziettmann.
Adrianita Othermin, María Gómez, Berta Waldek, Clara Fonseca, Catalina Caracena, Olga Berrons, Margarita Lecuona, Gloria Menacho, Isabelita Elías, Hilda y Angelina Martínez, Conchita Puentes, Elena de Haro, María y Valentina Palacio, Marta y Nenetta Manrara, Enriqueta Barisa, María Victoria Bru.
Livia Averhoff.
Ana María Carrillo.
Bebita Pujals, Mercedes Onetti, Mercedes Anrich, Carmelina Solís, Dinorah Argudín, Teresa Pujals, Carmelina Cortiñas, Cuca Martínez...
Olga Pérez Echegoyen.
Lydia Rayneri.
Y descollando entre la concurrencia, airosa y gentilísima, la blonda y bella actriz Mae Murray.
El público saludó su presencia en el teatro con una prolongada salva de aplausos.
Lily Pons lució durante el concierto un bellísimo ramo de orquídeas con un lazo de tul.
Lazo de color orquídea.
Y verde.
Procedía del jardín **Milagros**, de donde recibió un cesto de dalias y gladiolos, regalo de la Sociedad Pro-Arte musical.
Cantará de nuevo mañana.
También por la tarde.

## BERNABEU

Atendido un ruego.
Reiterado e insistente.
Ismael Bernabeu, el gran modisto de nuestra alta clase social, ha decidido presentar algunos modelos de vestidos y de abrigos en una fiesta teatral.
Fiesta que viene organizándose con los más valiosos elementos para el día diez del próximo diciembre.
Será por la noche.
En el teatro Encanto.
Bernabeu exhibirá sus modelos, de las mejores casas de París, por medio de las esculturales **girls** del **show** de Montmartre.
Un acontecimiento.

**Enrique FONTANILLS**

# La leche para su bebé

La leche para su bebé tiene que ser la mejor, pura, fresca, rica, debidamente pasteurizada, libre de gérmenes y de absoluta garantía.

La leche de "La Purísima" es la leche indicada para su hogar.

Usted puede obtenerla siempre fresquísima en la misma esquina de su casa u ordenándola a

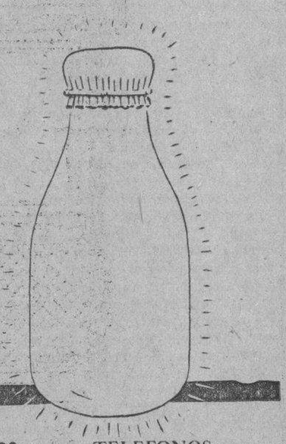

Alejandro Ramírez 10, Cerro "La Purísima" TELEFONOS: M-6308 A-2632


# ASEGURAN EL SR. JUAN MUIÑOS Y LA SEÑORA LUCIA MENENDEZ QUE SUS DERECHOS SE HAN HOLLADO

## Afirman que les obligaron a abandonar el establecimiento y que, después de acusarlos, les robaron el dinero que tenían guardado, despidieron a un dependiente y causaron otros daños

Nos visitaron anoche el señor Juan Muiños Pucholle, residente en Domínguez y Clavel, y la señora Lucía Menéndez Alvarez, del mismo domicilio para hacer constar por medio del DIARIO DE LA MARINA ciertos detalles, a su juicio necesarios, para dejar aclarado lo ocurrido en la bodega titulada «La Paz», establecida en dicha esquina, de la propiedad del señor Francisco Peña, esposo de la señora Menéndez Alvarez, la cual por haber marchado su consorte al interior dejó al frente del establecimiento al señor Muiños.

Dijeron nuestros visitantes: que es incierto cuanto se ha publicado sobre el asalto que se dice llevado a cabo en la repetida bodega el pasado sábado, y del que se acusa al señor Muiños, desvirtuando tal cosa, especialmente por cuanto este último tiene poder de la referida señora para administrar el establecimiento el cual nos ha exhibido.

Respecto a los sucesos del sábado dicen el señor Muiños y la señora Menéndez que el señor Emilio Pérez Pellón, de la casa Echavarri y Compañía, establecida en San Ignacio 40, se presentó dicho día con dos personas, intentando pasar al interior de la bodega, con el pretexto de ser el dueño, impidiéndoselo el señor Muiño por estar autorizado para ello por la señora Menéndez: el señor Pérez Pellón insistió en pasar, amenazándolo, interviniendo entonces la Policía, pasando después a la Estación el caso, donde fué Muiños acusado por uno de los acompañantes de Pérez Pellón de haberlo intentado agredir con un cuchillo, cosa que se comprobó ser incierta, conociendo el caso el Juzgado Correccional, de la Sección Cuarta, el que suspendió el juicio para más adelante.

Posteriormente, ese mismo día, a las siete de la noche fué conducido Muiños por el inspector Gómez, al igual que la señora Menéndez, a la Policía Judicial y presentados al Juzgado de Instrucción de la Cuarta acusados por Pérez Pellón de varios delitos; el doctor Castellanos—agrega el señor Muiños—los dejó a ambos en libertad, manifestándole que no debían abandonar el establecimiento, por lo que volvieron a él.

El lunes—continúa diciendo el señor Muiños—se presentaron el experto Sardiñas y Pérez Pellón y varios empleados y socios de la Casa Echavarri y Compañía, con el doctor Granados, forzándolo a abandonar el establecimiento, a pesar de sus protestas; en vista de ello le dió posesión a Carlos Iglesias Gallol, dependiente de la bodega, para que continuara al frente de ella en su ausencia. Antes de abandonar el establecimiento hizo constar el señor Muiños la comunicación existente entre la bodega y la accesoria habitada por la señora Menéndez y, estando frente a la casa le comunicaron que tenía que prestar fianza de 25 pesos, que prestó en el acto. Al regresar a la bodega habían despedido a Iglesias Gallol, mediante amenazas con un revólver y al penetrar en el interior, tras forzar la puerta de la calle con la presencia del experto Sardiñas, notaron la falta de 200 pesos propiedad de la señora Menéndez, que se guardaban en la vitrina en su habitación y todo en desorden, habiendo dado cuenta al Juzgado de Instrucción de la Sección Cuarta y ratificando la denuncia.

Por todos esos detalles estiman el señor Muiños y la señora Menéndez que han sido vejados y perjudicados en sus derechos e intereses, máxime cuando Pérez Pellón y sus acompañantes cerraron toda comunicación entre la bodega y la accesoria habitada por la señora Menéndez, que es toda una sola casa, teniendo necesidad de salir a la calle y recurrir al auxilio de los vecinos para sus más perentorias necesidades.

Finalmente, el señor Muiños nos manifestó que es absolutamente incierto que él hubiera estado en estado de embriaguez y acometiera a persona alguna, por el contrario, fué acometido por Pérez Pellón en el propio establecimiento, y espera que la justicia se abra paso y se le reconozca tanto a él como a la señora Menéndez los derechos de que están asistidos en la propiedad y posesión de la bodega referida.

Para tener una cabellera limpia, brillante y sedeña, hay algo muy simple:

*Danderina, que es una loción tónica que presta lozanía al cabello; impide su caída, extirpa la caspa y da vida a las raíces capilares.*

¡Para hombres y mujeres de buen gusto!

Se Solicitan 50,000 Muchachas

*Para ensayar esta asombrosa Técnica Kolynos del Cepillo-Seco*

BLANQUEA LOS DIENTES

3 Matices en 3 Días

USE la Técnica Kolynos del Cepillo-Seco justamente 3 días. Luego mírese sus dientes: los encontrará 3 matices más blancos. El Kolynos es una crema dental de doble fuerza, altamente concentrada que forma espuma en la boca y hace innecesario mojar el cepillo.

Al penetrar en la boca el Kolynos se convierte en espuma antiséptica y creciente que llega a todos los intersticios por pequeños que sean. Limpia todas las cavidades donde hay partículas de alimentos en fermentación. Neutraliza los ácidos bucales y destruye los peligrosos microbios que causan la caries dental. En un espacio de tiempo sorprendentemente corto devuelve a los dientes su blancura natural y se la conserva.

Cepíllese los dientes y las encías dos veces al día con el Kolynos. Tendrá los dientes 3 matices más blancos, en 3 días: sentirá la boca más fresca, más limpia, más sana.

Pregunte hoy mismo a su proveedor.

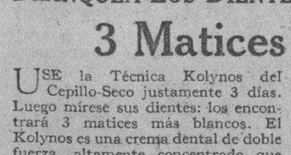


LA CREMA DENTAL Antiséptica KOLYNOS

118

*ANUNCIESE EN EL Diario de la Marina*


M.E.C.D. 2016

## Se ha Denegado...

(Continuación de la PRIMERA)

De los acuerdos adoptados, tomamos aquellos más importantes, a saber:

El primer acuerdo, a que en seguida vamos a referirnos, entraña gran trascendencia. La Junta acordó «dar cuenta al Ejecutivo, por conducto del Secretario de Justicia, que, a menos que se apruebe en la presente semana la Ley pendiente de resolución del Congreso, facultando la confección de los Registros Permanentes por hojas sueltas, no será posible entregarlos antes del primer domingo de Enero», como es urgente hacerlo, conforme a la Ley Electoral, significando ello que, a pesar de las declaraciones hechas en sentido contrario, será necesario aplazar la reorganización de los partidos políticos y la constitución de otros nuevos.

Fueron rechazadas diversas peticiones formuladas por electores; se cita a Alberto Zayas Romero para que se presente personalmente a la Dirección del Censo, antes del viernes 27, en horas de oficina; se anula la cédula extendida a favor de Pedro Orozco Cedeño, marcada aquella con el número 60211 E. a virtud de aparecer anulada la enumeración de dicho señor y ordenase una investigación sobre la cédula original; se aprobaron diversas cesantías y algunos nombramientos, de los que ha dado cuenta el Director General; negando la solicitud formulada por el señor Ramón Gali Menéndez, en el sentido de que fuese otorgado el derecho de sufragio a los asilados en el Asilo Gerardo Machado Castellón, de Santa Clara.

**No es cubano el Presidente del Ayuntamiento de Ciego de Avila.**—El señor Carlos Luzán Cornil, que en todas las elecciones, desde hace una década, ha venido participando como elector, es en la actualidad Presidente del Ayuntamiento de Ciego de Avila, tiene gran significación política en las filas liberales de dicho término y ha desempeñado en varias ocasiones, con carácter de interino, la Alcaldía Municipal de La Trocha. No es cubano y jamás tuvo carta de naturalización, requisito indispensable para ostentar el cargo que desempeña y cualquier otro de carácter electivo. El 21 de septiembre no se había tramitado aún su carta de ciudadano, y no lo inscribieron como elector, formulando una reclamación, según la cual confiesa estarse tramitando ahora que se le extienda carta de naturalización. Y la Junta del Censo, en vista de ello, niega que tenga derecho alguno el señor Lauzán Cornil, por ahora, a la posesión de la cédula.

Se tiene entendido que tendrá que abandonar el cargo que ocupa por carecer de la condición de ciudadano cubano.

**Graves irregularidades en Oriente.** El agente Avalos, actualmente en la región oriental, comunica a la Dirección del Censo, desde Santiago de Cuba que ha procedido contra Eduardo Palacios Planas, Rafael Torres, Eloy Velázquez Carrero, Emilio Planas, Gustavo Palacios Planas, Alberto Palacios y Emilio Planas Cardona, por la comisión de delitos de irregularidades e infracciones del Censo, agregando en su telegrama que tiene noticias de algunos otros fraudes en Oriente.

Inmediatamente, el Ingeniero Masses dió órdenes para que anoche mismo saliese, como salieron, rumbo a Oriente, dos agentes del Servicio Secreto, los cuales actuarán con toda energía y rapidez.

Según acuerdo de la Junta, en casos de irregularidades, los agentes del Servicio Secreto no procederán a ocupar documentos, sino a participar los delitos cometidos al Juez de Instrucción que corresponda.

---

El enumerador instructor del Perico, doctor Andreu y el enumerador Fernando Dueñas, de común acuerdo realizaron varios delitos de falsedad, siendo uno de los descubiertos por el señor Mariano Faget y de cuyos hechos tienen conocimiento los tribunales ordinarios, el que se refiere a la inscripción, falsa, de Federico Fernández, quien además se había inscripto en Palmira.

---

Otro acusado, por inscribirse indebidamente, lo es Mario Olivera Gandos, vecino de Blanco 22 e inscripto en San Nicolás 259.

---

Ha sido procesado, por un delito de falsedad en documento oficial cometido por funcionario público, el enumerador del Censo nombrado Leonardo Alvarado y del Pozo, a quien se excluye del beneficio de toda fianza.

## El Comité...

(Continuación de la primera página)

del día del próximo Congreso de Torcedores, que debe celebrarse en el mes de enero próximo y fijar el lugar en que haya de celebrarse. Y a continuación los asuntos generales.

**JUNTA GENERAL DE TORCEDORES**

Para esta noche ha sido convocada la junta general de la Sociedad de Torcedores, en la que ha de tratarse sobre la vitola «standard», sobre la cual se envió a los talleres una circular con las especificaciones de la vitola, a fin de que con conocimiento de causa puedan dar su opinión los asociados. A las ocho y media, dará comienzo la sesión. El único punto a tratar en la orden del día es el de la vitola referida.

**LAS OBRERAS EN LIBERTAD**

Ayer tarde eran esperadas por numerosas compañeras y obreros y obreras cuya libertad prometiera a la Comisión de obreros el general Machado. Cuando éstas llegaron a la Sociedad de Torcedores, fueron abrazadas por sus compañeras, demostrando los obreros el júbilo que les animaba al verlas nuevamente en el local social.

Los comisionados que fueron a Palacio dieron cuenta de su entrevista con el Jefe del Estado y de las manifestaciones hechas por el general Machado, de que ordenaría la libertad de los obreros que no hubieran sido procesados ofreciendo hacerlo también con aquellos cuyos expedientes les fueran favorables, según se tramitaran las diligencias naturales en estos casos.

**EL REPARTO DE VIVERES A LOS OBREROS SIN TRABAJO**

Ayer comenzaron a llegar a la Sociedad de Torcedores, los víveres adquiridos por el Comité de Auxilio para el reparto que se hará a los torcedores sin trabajo el próximo domingo.

**UN BENEFICIO**

El sábado se celebrará en el salón Teatro de los Torcedores, un beneficio a favor del obrero torcedor Armando Gil, recluído en el sanatorio La Esperanza, para socorrer a los familiares del mismo que se hallan en angustiosa situación.

Un extenso y selecto programa se ha combinado para esta función, que la Comisión organizadora pone bajo la protección de los trabajadores.

## CESA LA GUERRA ARANCELARIA...

(Continuación de la PRIMERA)

de la República Francesa han decidido introducir ciertas adaptaciones y complementos en el Convenio Comercial de 8 de julio de 1922 así como en el Convenio adicional de 14 de agosto de 1926, que se mantendrán en vigor a reserva de dichas adaptaciones y complementos, y para este objeto han designado como sus respectivos plenipotenciarios: el Presidente del Gobierno de la República Española al Excmo. Sr. D. Alfonso Dánvila, embajador y enviado extraordinario de la República Española en París. El Presidente de la República Francesa a don Arístides Briand, Ministro de Negocios Extranjeros, y a don Luis Rollin, Ministro de Comercio e Industria. Los cuales, después de haberse comunicado sus plenos poderes, hallados en buena y debida forma, han concertado las disposiciones que siguen:

**ARTICULO PRIMERO**

El Gobierno francés se obliga a conceder a los vinos españoles el beneficio del régimen siguiente: España podrá exportar a Francia un contingente anual de 1.800.000 hectólitros de vinos acogiéndose a la tarifa mínima, que es actualmente 84 francos. Los mostos sulfitados los vino ordinarios, incluso los vinos blancos (moelleux), las mistelas y los vinos de licores españoles, no serán sometidos, aparte de los derechos de Aduana, más que a los mismos derechos e impuestos interiores que los vinos franceses similares.

**ARTICULO SEGUNDO**

Mientras subsista en Francia el régimen actual de las prohibiciones de salida del hierro viejo (chatarra), el Gobierno francés procurará en la concesión del permiso, tener muy en cuenta las necesidades de la industria española.

Para este efecto y habida cuenta de las circunstancias actuales, fija en 20.000 toneladas el contingente aplicable a España durante el año, que comenzará a contarse desde la fecha de entrada en vigor del presente arreglo.

**ARTICULO TERCERO**

Se elevará a 4.000 el contingente de pistolas automáticas admitidas en Francia. Antes de ponerse a disposición del público, las armas deberán haber sufrido la prueba de un Banco oficialmente reconocido en Francia o en España.

**ARTICULO CUARTO**

El Gobierno francés concederá la tarifa mínima a los productores españoles enumerados en la anexa lista A.

**ARTICULO QUINTO**

El Gobierno español declara, y el Gobierno francés toma nota de ello, que ha decidido modificar, conforme a la anexa lista B, los derechos del arancel español, a contar de la entrada en vigor del presente Arreglo. (Casi la mitad de los anteriores). Véase la lista a continuación.

**ARTICULO SEXTO**

Los productos y especialidades farmacéuticas franceses importados en España, estarán sujetos a los mismos derechos, impuestos, cargas y reglamentos que los productos farmacéuticos españoles.

En compensación, el gobierno francés se obliga a conceder a España, a título de reciprocidad, los derechos previstos por la ley de 19 de abril de 1923, y estipulados en el párrafo segundo del artículo 316 del Arancel de Aduanas francés.

**ARTICULO SEPTIMO**

El gobierno español se obliga a adoptar y aplicar toda clase de medidas conducentes a hacer respetar las denominaciones de origen reconocidas legalmente en Francia, y el gobierno francés, por su parte, da las mismas seguridades.

**ARTICULO OCTAVO**

El presente arreglo se concierta por un año. Será renovable por tácita conducción. Se aplicará desde su publicación en el «Diario Oficial» de cada uno de los países y lo más tarde el 10 de Noviembre de 1931. Este acuerdo anula todas las disposiciones contrarias contenidas en los Convenios y arreglos anteriores.

El presente arreglo dejará de estar en vigor mediante aviso con 15 días de anticipación, que podrá darse en cualquier momento y seguirá en este respecto la suerte de los acuerdos anteriores.

En fe de lo cual, los plenipotenciarios respectivos han firmado el presente arreglo y han puesto en él sus sellos.

Hecho por duplicado en París, a 23 de Octubre de 1931.—(L.S.) **Alfonso Dánvila** (Firmado).—(L.S.) **Aris. tide Briand** (Firmado).—(L.S.) **Louis Rollin** (Firmado).

LISTA A

| Núm. del arancel francés. | Nomenclatura |
|---|---|
| 20 bis | Tripas. |
| 25 | Pelos. |
| 26 | Plumas. |
| 180 | |
| 180 bis | Pizarras. |
| 470 quater | Lincrustas y similares. |
| 484 | Guantes. |
| 491 | Tafiletes. |
| 492 | Maletas y bolsos de mano. |
| 494 | Pieles preparadas y confeccionadas |
| 495 | Orfebrería y joyería. |
| 496 | Objetos dorados y plateados. |

LISTA B

| No. del arancel español | Nomenclatura | Derechos aplicables Ptas. oro. |
|---|---|---|
| 691 | Películas fotográficas sin impresionar.... | „ 1.25 |
| 691 bis | Películas fotográficas sin impresionar.... | „ 1.00 |
| 692 | Películas impresionadas en postivos y negativos | „ 15.00 |
| 721 | Velocípedos y sus piezas sueltas, terminadas o sin terminar | „ 93.00 |
| 722 | Motocicletas con o sin «sidecar» y con piezas sueltas, terminadas o sin terminar. | „ 2.70 |
| 723 | Accesorios para velocípedos y motocicletas | „ 2.50 |
| C 729 y 730 | Chasis con motor | |
| | a—Hasta 800 kilos inclusive | „ 0.75 |
| | b—de 1.200 a 1.600 kilogramos | „ 1.05 |
| | c—de 1.600 a 2.000 kilogramos | „ 1.20 |
| | d—de 800 a 1.200 kilogramos | „ 0.90 |
| | e—de 2.000 a 2.400 kilogramos | „ 1.75 |
| | f—de más de 2.400 kilogramos | „ 2.00 |
| C. 729 y 730 bis | **Automóviles de carrocería abierta.** | |
| | a—Hasta 800 kilogramos inclusive | „ 0.80 |
| | b—de 800 a 1.200 kilogramos | „ 0.95 |
| | c—de 1.200 a 1.600 kilogramos | „ 1.10 |
| | d—de 1.600 a 2.000 | „ 1.25 |
| | e—de 2.000 a 2.4000 | „ 1.75 |
| | f—de más de 2.400 kilogramos | „ 2.00 |
| C. 729 y 730 ter | **Automóviles de carrocería cerrada.** | |
| | a—hasta 800 kilogramos | „ 0.85 |
| | b—de 800 a 1.200 | „ 0.90 |
| | c—de 1.200 a 1.600 | „ 1.05 |
| | d—de 1.600 a 2.000 | „ 1.30 |
| | e—de 2.000 a 2.400 | „ 1.80 |
| | f—de más de 2.400 | „ 2.05 |
| 1288 | Seda artificial hilada, en su color natural o blanqueada sin torcer, considerando como tal la seda artificial hilada a un cabo con una torsión normal o de origen no superior a 350 vueltas por metro | „ 3.75 |
| 1289 | Seda artificial hilada teñida sin torcer, considerando como tal la seda artificial hilada a un cabo con una torsión normal o de origen no superior a 350 vueltas por metro | „ 4.00 |
| 1290 | Seda artificial hilada o en su color natural o blanqueada, torcida, considerando como tal la seda artificial hilada a un cabo, con una torsión de más de 350 vueltas por metro y las de 2 ó más cabo cualesquiera que sea su torsión. | „ 4.50 |
| 1325 | Jamones al natural p.n. 100 k. | 100.00 |
| 1325 bis | Jamones cocidos sin otra preparación, y los que no tengan aderezos especiales excepto cuando unos u otros se presenten conservados en lata u otros envases | „ 105.00 |
| 1395 | Vinos espumosos litro | 5.00 |
| 1500 | Cámaras de aire p.n. | 5.50 |
| 1501 | Cubiertas para cámaras de aire estén o no usadas con o sin parte de otras materias p. n. k. | 4.00 |

## LLEGO AYER EL CAPITAN...

(Continuación de la PRIMERA)

El teniente Valverde que acaba de tomar un curso de cincuenta horas para vuelos comerciales, después de adquirir un avión de sport de marca muy en boga actualmente, partió en su Bird de pequeño radio de acción de New York el sábado pasado y ha hecho escalas en Jacksonville y en Miami. De allí partió para Columbia donde aterrizó, como informamos más arriba, sin novedad.

El Bird, que es de poca velocidad —sesenta millas por hora—ha encontrado en su camino de New York a la Habana un tiempo lluvioso y vientos fuertes y contrarios.

El capitán Valverde saldrá de la Habana para Santo Domingo haciendo escala en los siguientes lugares: Santa Clara, Morón, Camagüey, Tunas, Holguín y Santiago. De allí a Port au Prince, en Haití. Luego a su patria.

## La Deuda...

(Continuación de la PRIMERA)

de $1.020.000 pesos hasta el pago total de ese Empréstito.

Ahora bien, dentro del período de amortización transcurrido, la República ha obtenido beneficios, porque se han adquirido muchos bonos a precios por bajo de la par.

La amortización del Empréstito de $16.500.000 de 1909, al 4 y medio por ciento comenzó el primero de agosto de 1919, girándose a los banqueros la cantidad de 85.000 pesos mensuales, o sean, un millón veinte mil pesos anuales para el pago de los intereses y amortización. Anualmente, al irse amortizando el principal, aumenta el fondo de amortización que continuara formándose con los ochenta y cinco mil pesos mencionados, hasta la extinción de esta deuda. El Gobierno podrá amortizar todos los bonos comprendidos en este contrato, el día primero de cualquier mes de año, pagando el ciento cinco por ciento del valor nominal de los bonos y sus intereses devengados.

**EL EMPRESTITO DE LOS DIEZ MILLONES**

El Empréstito de los diez millones del año 14 se amortizará a razón de una veintinueveava parte del capital total, siendo aproximadamente 345.000 pesos anuales, habiendo comenzado el año 21, continuando así una suma igual que equivale al tipo de 102 y medio por ciento de valor a la par, si no se adquiriera en plaza a un tipo menor. El Gobierno se reserva el derecho de recoger bonos en mayor cantidad de la suma indicada, en la fecha de pago de cualquier cupón, ya sea el total de los bonos o parte de los mismos al tipo de 105 del valor a la par.

**BONOS DEL EMPRESTITO DE 50 MILLONES**

Los bonos del Empréstito de cincuenta millones del año 23 al 5 y medio por ciento de interés se amortizan según las estipulaciones siguientes, del Fondo de Amortización:

Para un Fondo de Amortización que se fija en quinientos mil pesos para el primer año, aumentándose el pago cada año en cincuenta mil pesos hasta el undécimo año inclusive, en el cual se abonará un millón de pesos, pero después desde el duodécimo año hasta el vigésimoprimero inclusive, los pagos anuales aumentarán en cien mil pesos cada año y ascenderán en dicho vigésimoprimer año a dos millones; en lo adelante, en el vigésimosegundo año hasta el vigésimonoveno, inclusive, el pago anual aumentará en doscientos mil pesos anuales, siendo de tres millones seiscientos mil pesos en el vigésimonoveno, y un año después, el trigésimo, el pago anual será de tres millones cincuenta mil pesos y el total de los pagos mencionados deberá ser suficiente para retirar la emisión total, a su vencimiento.

El diez por ciento de toda cantidad en los ingresos del Estado de cada año fiscal, que exceda de sesenta millones de pesos se destinará igualmente a una amortización adicional mientras haya bonos en circulación.

**OTRAS DEUDAS DEL ESTADO**

La emisión de $9.000.000 se denomina Bonos seriados al 5 y medio por ciento de 1917.

Anualmente se recoge una serie que importa novecientos mil pesos. Los intereses de todas estas emisiones o empréstitos exteriores se pagan semestralmente, de acuerdo con los tipos estipulados en cada uno de los contratos.

La deuda interior de 1905 se amortiza todos los años. En el sorteo entran quinientos bonos de cien pesos cada uno importando la amortización cincuenta mil pesos. De esta deuda se han efectuado dos sorteos extraordinarios, uno de mil ochocientos treinta bonos y el segundo de quinientos diez.

La deuda interior, llamada Ampliación de Puertos había quedado reducida a quinientos mil pesos y era de siete millones. Desde el año de 1917 se han venido amortizando quinientos mil pesos todos los años. Esta deuda quedó extinguida el día primero del corriente mes de noviembre.

**CERTIFICADOS DE SERIE DE OBRAS PUBLICAS**

Los intereses de los certificados de Serie y el de los Bonos Oro de Obras Públicas se pagan semestralmente, por The Chase National Bank de acuerdo con los términos de los contratos y convenios celebrados entre dicha institución y la República de Cuba.

Los certificados de serie de Obras Públicas al 5 y medio por ciento han sido reducidos en tres millones de pesos, por medio de una recogida trimestral, o sean cuatro millones de pesos anuales.

Los Bonos Oro tienen un período de amortización de diez años comenzando en 30 de junio de 1935 y terminando en el 45.

**ESTADO DE LAS DEUDAS DE LA REPUBLICA**

El resumen de la deuda contraída por la República de Cuba contando con la contraída con los Estados Unidos, la llamada Deuda Interior, la de Obras Públicas y la llamada de la Estabilización del Azúcar, es como sigue:

| | |
|---|---|
| Deuda Exterior | $61.528.500.00 |
| Deuda Interior | 8.415.000.00 |
| Deuda de O. P. | 96.000.000.00 |
| Ley de Est. Azúcar. | 42.000.000.00 |

## Dentro del...

(Continuación de la primera página)

González, hallaron el cadáver de ésta, pendiendo de una soga que había amarrado uno de sus extremos a la llave de la ducha.

Después de deccolgarla solicitaron el auxilio de la policía, personándose en dicha casa, el teniente Prado, al mando de la Subestación de Luyanó, quien tomó declaración al señor Higinio González Corrales, esposo de la occisa. Manifestó que las causas que determinaron a su compañera a privarse de la vida, su poniendo que obedeciera a la neurastenia, que desde hace días, había hecho presa en ella.

El declarante es una persona muy conocida en aquella barriada por ser el propietario del cine «Norma».

**ENTREGADO**

El cadáver fué entregado por la policía al señor González, con la obligación de presentarlo hoy, al Necrocomio, para la práctica de la autopsia.

## Un Soldado por...

(Continuación de la primera página)

del auto había hecho blanco en el carro del coronel Amiel.

El proyectil alcanzó a la señorita Natalia Ginari, natural de Esperanza, soltera y blanca, contando sólo con 20 años de edad. Por la gravedad de la herida que recibió en la región occipital, con orificio de entrada y salida en las regiones orbital, nasal y bucal, falleció instantáneamente.

El coronel Amiel resultó herido menos grave en la región lateral izquierda del cuello. Las heridas fueron causadas por los fragmentos de los cristales del automóvil u otras partículas.

También resultó lesionada la señorita Fernández Dunny, de 20 años de edad, natural de Vueltas, blanca, soltera y vecina de la calle Cuba 212, en Santa Clara. Presenta herida contusa en el brazo izquierdo de carácter leve con quemaduras de pólvora.

Sólo resultó ilesa la hermana de la occisa, señorita Pura Ginari.

Se ha comprobado que autor del atentado es el soldado Pedro Zamora Detorra, que se encontraba de posta en La Vigía. Este ha sido de oficio zapatero y pertenece actualmente al escuadrón número 1. Tanto éste como el policía Estanislao García, que lo acompañaba en la posta, han sido detenidos y se encuentran presos en los calabozos militares del cuartel Monteagudo.

La detención del soldado y del policía fué realizada por el propio coronel Amiel, quien en compañía de su chófer, se apeó del auto, logrando quitarles el rifle y los revólvers de reglamento a ambos.

Inmediatamente se dirigieron a la casa de socorros donde fueron asistidos los heridos y se certificó la muerte de la señorita Natalia Ginari. Los heridos fueron asistidos por los doctores Orlando Hernández, Serafín Martínez y Joaquín Ramos.

Con una rapidez extraordinaria circuló la noticia por toda la ciudad. A los pocos momentos llegaban a la casa de socorro el gobernador Vázquez Bello, el supervisor militar capitán Prado y otras muchas autoridades.

Después que fueron curados, el coronel Amiel dispuso que un teniente se hiciera cargo del rifle y los revólvers que obraban en poder de su chófer, iniciándose las investigaciones.

El coronel Amiel ha manifestado a sus numerosas amistades que le han ido a visitar a su residencia de la calle Luis Estévez, que deplora el hecho por la muerte de la señorita Ginari, su prima.

**A. Machado.** Corresponsal

## El Patrón Piedra...

(Continuación de la PRIMERA)

de monedas de todos los países del mundo, dos ejemplares del dinero circulante en la isla de Yap, diminuta isla del Pacífico, que ha adoptado el patrón... piedra.

El dinero en cuestión tiene el nombre de «fei», y aunque es algo pesado para llevarlo en el bolsillo, posee la ventaja de que no se le puede robar con facilidad.

De las tres piezas de «fei» obtenidas por el Banco, la principal tiene 26 pulgadas de diámetro y pesa 120 libras.

Se dice que esa moneda tiene doscientos años de antigüedad, y es la mayor «emitida» en Yap. Con ella se puede comprar una canoa de 18 pies y casi una esposa, según los actuales precios del mercado local.

Debido a su especial construcción, esas monedas no son ocultadas ni acaparadas en Yap. Los indígenas insulares a menudo hacen ostentación de ella colocándolas a la entrada de sus casas como signo evidente de riqueza.

Las otras dos monedas más pequeñas enviadas al Chase National Banck, tienen 12 pulgadas de diámetro, y son de las más corrientes en las transacciones de la isla.


**Buenos días**

CHOCOLATE.

Según la crítica deportiva. "Chocolate"—un cubano ha dado la mejor pelea de boxeo que se recuerda en los Estados Unidos desde hace diez años. Fuerza, agilidad, inteligencia: dominio de la situación, de los movimientos y de los nervios. ¡Lástima grande que el boxeo no sea una conducta nacional, y "Chocolate" un representante genuino de "la forma" de un pueblo! Llamarse "Chocolate" en estos tiempos es ya un optimismo: algo sabroso y alimenticio. Moverse en un "ring" durante quince "rounds" dando y recibiendo golpes contundentes, una demostración de vigor y acometividad. Un pueblo tal por fuerza habría de poner el azúcar a tantos centavos la libra como libras de chocolate compitiesen por el compeonato del mundo.

Pero nuestra azúcar es blanca, refinada y excesiva. El cacao no se cultiva ahora. Y hemos de exportar el azúcar prieta a menos de su valor si queremos comer chocolate.

El Encanto


## Designa...

(Continuación de la PRIMERA)

Urquiaga, León Hirtzel, Carlos manuel de la Cruz, José Ramón Echevarría y Belisario Alvarez.

Estos presentarán a la Cámara en breve un informe-proyecto con el reajuste a los empleados y consignación para material.

El reajuste comenzará a surtir efecto a partir de diciembre primero.

## HA SIDO ACUSADO EL GOBIERNO DE POLONIA, POR IRREGULARIDADES

VARSOVIA, Polonia, noviembre 24. (AP.)—En la causa que se está viendo en Brest Litovsk contra once diputados y ex diputados a los que se acusa de conspirar contra el Gobierno, se hicieron declaraciones acerca de las irregularidades cometidas en las elecciones parciales que se celebraron el domingo en Frremysl.

Según la oposición el gobierno cometió gran numero de irregularidades en el escrutinio de los votos depositados en las urnas.

También se afirmó hoy que el gobierno procedió de igual manera en las elecciones de 1928 y 1930 con el fin de obtener una mayoría

## GRAVE ACCIDENTE EN UN ELEVADO EDIFICIO AYER, EN CIUDAD MEXICO

CIUDAD MEXICO, noviembre 24. (AP.)—Un obrero pereció y otro resultó hoy gravemente herido al caerles encima una viga del duodécimo piso del edificio de la Compañía Nacional de Seguros, que será el más alto de México.

El edificio está en construcción en la intersección de dos de las principales calles. El tránsito quedo interrumpido quince minutos al ocurrir el accidente. La estructura atrae mucho la curiosidad de la gente, por su elevación y su armazón de hierro.

## Un Hombre Ataca...

(Continuación de la PRIMERA Pág.)

A los gritos de las dos mujeres, acudió el vigilante municipal Virginio Cabrera, quien procedió al traslado de aquéllas al Hospital de Emergencias, donde fueron asistidas convenientemente, siendo certificado el estado de ambas, de suma gravedad.

En vista de ello, fueron trasladadas al Hospital de Emergencias para atender a su curación.

Según declaraciones de Mercedes, ella vivía con Sierra hasta hace un mes en que se separaron a causa de un disgusto.

La policía sigue la pista al agresor para proceder a su inmediata captura y presentación a las autoridades correspondientes.

**Obdulio A. García**

**EL OTRO CASO**

VICTORIA DE LAS TUNAS, noviembre 24.

Dos tragedias han ocurrido hoy en esta Ciudad, rompiendo la normal tranquilidad de la misma.

En la accesoria de Adolfo Villamar y Martí, Perfecto Salazar, de 41 años, acometió a cuchilladas a Carlota Salazar, porque ell no quería continuar las relaciones íntimas que hasta hoy habían sostenido por espacio de quince años. Salazar, antes de cometer el hecho ingirió gran cantidad de bebidas alcohólicas, cosa que no acostumbraba hacer, atacando con dicha arma a Carlota, a la que hirió en el brazo izquierdo y al acudir Felicia Salazar y Juana Salazar, hija y madre, respectivamente de Carlota, también fueron agredidas por Salazar, con quien sostuvieron una lucha; acto seguido Perfecto volvió el arma contra sí, produciéndose heridas en el pecho, pretendiendo privarse de la vida; los heridos fueron trasladados al Hospital civil, dado su grave estado, siendo asistidos por el doctor Roldon.

**OTRO HECHO DE SANGRE**

Aurelio Rodríguez Fernández agredió hoy a Florencio Sánchez Campos, al que produjo dos heridas en el brazo izquierdo y el hipocondrio del mismo lado, con un puñal de grandes dimensiones; fué escenario del hecho el establecimiento La Alemana, sito en Francisco Vega. Rodríguez fué puesto en libertad bajo fianza.

**Corresponsal.**

## El Senador...

(Continuación de la PRIMERA Pág.)

ver con la baja del comercio exterior, agregando que sería «suicida» toda revisión de la ley arancelaria en el próximo Congreso.

«El pueblo americano sabe—dijo Harrison—que cuando el presidente pidió al Congreso en 1929 una limitada revisión de los aranceles, no solamente este país, sino el mundo entero, con pocas excepciones, estaba gozando de una prosperidad normal; que cuando el senador Smoot y sus compañeros de conspiración comenzaron a redactar los aranceles elevados que no respondían a ninguna teoría republicana, ni se hicieron de acuerdo con hechos ciertos acerca de la diferencia en el costo de producción en este país y en el extranjero, produjeron un temporal de protestas, no sólo de más de un millar de nuestros economistas más reputados, sino de prácticamente todas las naciones.

«Es notable—dice—con qué grado de exactitud estos economistas americanos señalaron los efectos que tendría la ley si sus partidarios persistían en llevarla a efecto».

Harrison dice que la conducta de otros países, que han elevado sus aranceles, no ha sido más que una represalia contra los Estados Unidos.

«Nosotros dimos el ejemplo, termina diciendo, y hemos obligado a actuar a las demás naciones; nosotros somos culpables de esta guerra de tarifas y estamos sufriendo las consecuencias de la locura nacional».

## HA AUMENTADO ALGO LA FUERZA DE LA TORMENTA

WASHINGTON, noviembre 24.—(AP.)—El Bureau del Tiempo dió esta noche el siguiente aviso de tormenta:

«A las nueve y media de la noche. La perturbación tenía su centro esta noche a 250 millas al Nordeste de Nassau (Bahamas), moviéndose al parecer al Oeste-Noroeste en las últimas doce horas y aumentando algo su intensidad, con vientos huracanados cerca del centro. Se recomienda precauciones a los buques que estén cerca de la trayectoria».


# Semana de NOVIAS.

*Termina el sábado 28.*

La mejor oportunidad para combinar un trousseau.

Para habilitar un hogar.

Para surtir un guardaropas.

*Por la novedad.*
*Por la calidad.*
*Por el precio.*

## UN EJEMPLO:

| | |
|---|---|
| Sábanas cameras de buena calidad. La docena desde | 7.00 |
| hasta | 12.00 |
| De puro hilo. La docena, desde | 33.00 |
| hasta | 45.00 |
| Fundas, haciendo juego con los tipos anteriores. De buena calidad. La docena desde | 4.50 |
| hasta | 6.00 |
| De hilo puro. La docena desde | 14.00 |
| hasta | 20.00 |
| Juegos de guarandol de Unión con bellos bordados y calados desde | 6.50 |
| De hilo, desde | 15.00 |
| Juegos de color con cinco piezas, desde | 6.50 |
| Sobrecamas de piqué blanco o de color. Cameras, desde | 2.25 |
| Sobrecamas de seda, con flecos, desde | 3.75 |
| Sobrecamas de tul blancas o crema, desde | 4.00 |
| Sobrecamas de encaje, desde | 22.00 |

Pregunte por cualquier artículo relacionado con este asunto y lo hallará igualmente rebajado de precio.

SOLIS, ENTRIALGO Y CIA.

Telef. A-7221


M.E.C.D. 2016

9A SECCION

Teléfonos:
Máquinas . A-3785
Dirección . M-4151
Admón . . M-7911
Sports . . M-7912
Clasificados A3333

# DIARIO DE LA MARINA

Teléfonos:
Máquinas . A-3785
Dirección . M-4151
Admón . . M-7911
Sports . . M-7912
Clasificados A3333

9A SECCION

AÑO XCIX — ACOGIDO A LA FRANQUICIA POSTAL — LA HABANA, MIERCOLES, 25 DE NOVIEMBRE DE 1931 — EL PERIODICO MAS ANTIGUO DE CUBA — PAGINA ONCE

## La España Actual

## La Repatriación

### Por León Ichaso

El Comité de Auxilio Pro Inmigrantes Españoles ha cumplido ya su larga y humanitaria misión. Ha embarcado rumbo a sus lares hasta el último de todos aquellos millares de compatriotas que faltos forzosamente de trabajo, vivían sólo al amparo de la caridad, de las Sociedades Españolas y de las Autoridades cubanas.

Así nos lo comunica amablemente el Presidente de dicho Comité y Vicepresidente del Casino Español, don Valeriano Fernández Viña.

He aquí su carta:

«Noviembre 22 de 1931.

Sr. Lcdo. León Ichaso.
DIARIO DE LA MARINA.
Ciudad.

Muy señor mío y distinguido amigo: Ex profeso dejé que transcurriera el día 21 de este mes—fecha en que el «Comité de Auxilio Pro-Inmigrantes Españoles» daba fin a su trabajo de repatriación de nuestros indigentes—para expresar a usted, con la sinceridad que pongo siempre en todos mis actos, la gratitud y reconocimiento a que le estoy obligado por sus atenciones y sus trabajos periodísticos, siempre tan juiciosos y serenos, a favor del mejor éxito de este Comité, que presido, en su piadosa e ingente labor de devolver a sus hogares a tanto compatriota vencido por la miseria y el dolor.

Con tristeza y emoción vimos partir a este último grupo de jóvenes trabajadores que con su marcha privan a este país de sus sanas aptitudes para el trabajo, en vísperas, quizás en que faltarán brazos para impulsar las faenas agrícolas y las labores industriales, si un posible, aunque fuera pequeño, resurgimiento económico llegara a afectar estas importantes ramas de nuestra economía nacional.

Cada una de las repatriaciones que efectuábamos me producía un gran sentimiento de dolor, pero de manera más intensa cuando entregaban sus pasaportes a aquellos pobres padres canarios, gallegos, asturianos, etc., que con sus ocho, diez y hasta doce hijos cubanos abandonaban azotados por la misera la patria de sus hijos, dejando al futuro de su población todos sabe qué caudal de energías y valioso aporte a su progreso.

Mil gracias, señor Ichaso, por todas sus atenciones de su afftmo. s. s. y amigo,

**Valeriano Fernández Viña.**

Ya está resuelto el problema, al menos provisionalmente. Ahora hace falta buscar prácticamente, eficazmente aquel remedio radical de que más de una vez hemos hablado. No hemos de olvidar que hace más de diez años viene repitiéndose con más o menos gravedad este doloroso conflicto. El Director del DIARIO DE LA MARINA, doctor José Ignacio Rivero, escribía en sus "Impresiones" del 16 de junio de 1921:

"Más de mil emigrantes se agolparon ayer alrededor del Consulado de España como las almas de los condenados alrededor de la barca de Caronte.

"Abandonados por sus semejantes aquellos infelices clamaban justicia al cielo... Hombres fornidos, hijos del trabajo, nacieron con la grandísima culpa de su humildad. Por eso se mueren de inanición; el hombre que no siente la caridad cristiana no repara en la miseria del prójimo sino cuando en ella ve un peligro.

¿Y qué peligro puede haber en la callada desesperación de esos sencillos aldeanos que han aprendido la ciencia maravillosa y ancestral que tan poco poseen en el día, de saber morirse de hambre?

¡Pobres farrucos que hacia Cuba volaron con la vana esperanza de cambiar un poco de salud por un poco de dinero y ahora se tornan a su aldea sin lo uno y sin lo otro! No faltará, no, quien les cante al oído aquellos versos de Curros que suenan de aqueste modo:

«Leis hay din os ricos
Q'os probes protexen»
¡Qué leis nin que rayos!
Dios dixo entre dentes:
Si valen tres pitos,
Q'o demo me leve».

Y es verdad. Si valen tres pitos las leyes sobre inmigración que tañas infamias permiten. "Q'o demo nos leve".

Eso es lo que hay que impedir; que las leyes de inmigración o sean papel mojado o carezcan de la eficacia necesaria para evitar casos semejantes y para garantizar que cuando el inmigrante se encuentre en esa penosísima situación de miseria y de hambre ha de contar a lo menos con lo necesario para retornar a su patria.

Hoy precisamente nos dice el cable que el Embajador de Cuba en España, doctor Mario García Kohly, ha hablado despacio con el Presidente del Gobierno Provisional de España sobre este problema de los inmigrantes españoles. Aunque nada se ha podido saber de lo que se acordó en esa entrevista, ya es algo que haya llegado hasta allí el eco de los clamores de los infelices inmigrantes y de los que en su socorro han llamado a la caridad pública.

Suponemos que la representación de España en Cuba secundará desde aquí la noble labor que realiza en Madrid el citado Embajador.

## LA REFORMA BANCARIA HECHA POR EL MINISTRO DE HACIENDA ES APROBADA POR LA ASAMBLEA

La petición formulada durante los debates por don Santiago Alba, pidiendo modificaciones, causó las iras del autor, el que dijo que aquél «era incapaz de abarcar la situación»

MADRID, noviembre 24. (A. P.)—Después de largo debate la Asamblea Nacional aprobó hoy la ley de reforma bancaria presentada por el ministro de Hacienda, Indalecio Prieto, y la cual da al Gobierno mayores atribuciones en la regulación de las actividades del Banco de España. El proyecto fué objeto de repetidos debates en la Cámara, y lo patrocinaban los socialistas, sustituyendo la ley bancaria de 1921 obra del entonces ministro de Hacienda Francisco Cambó, y la que fué modificada más tarde por el general Primo de Rivera.

La nueva ley reduce mucho las facultades particulares del Banco de España, autorizando al Gobierno para investigar y conocer todas las actividades de la institución, en cuya Junta de Directores tendrá tres representantes.

Entre los aspectos interesantes de la ley están que fija la cantidad que el Banco debe pagar por los billetes en circulación que no estén garantizados por reserva de oro o plata, estimados, actualmente en 2.298 millones de pesetas; dispone que el Banco compre todo el oro que se le ofrezca, al tipo de cambio corriente; e igualmente dispone que el Banco preste anualmente al Gobierno el 12 por ciento del total de los presupuestos nacionales, sin interés.

Los defensores de la ley dicen que ésta significará una nueva fuente de ingresos para el Gobierno, tomados de las grandes ganancias que hasta ahora tuvo el Banco de España, y también cierta tendencia a poner bajo la vigilancia oficial la emisión de billetes.

Por proposición del diputado Bujeda, la ley entrará en vigor inmediatamente, con su publicación en la Gaceta Oficial, sin esperarse a los veinte días usuales.

La petición hecha por Santiago Alba, para que se modificase el proyecto, causó la ira del autor Indalecio Prieto, quien dijo que aquél «era incapaz de abarcar la situación»; a lo que contestó Alba que «el plan debía modificarse, para impedir que perjudique más a la Hacienda, aminorando el stock oro sin objeto definido».

Alba añadió que la disminución de setenta y cuatro millones de pesetas en la circulación fiduciaria habida la semana última, significa la paralización económica, y que el partido socialista debía cooperar con los demás grupos políticos, pese a su criterio particular, cuando se trate de beneficiar al país. Manifestó después que la retirada de España de la intervención de los cambios extranjeros, deja a la peseta entregada a la especulación abierta. Terminó negando que defendiese al Banco de España, afirmando que sólo buscaba impedir que el país caiga en condiciones iguales a las existentes bajo la dictadura.

La Cámara aprobó la enmienda del diputado Bujeda para que la ley sea efectiva inmediatamente, después de pronunciar éste un discurso en el que dijo que el Gobierno perdería diez mil pesetas diarias por la espera.

La sesión terminó inmediatamente.

**SANCIONADA LA PROSCRIPCION DEL EX REY**

MADRID, noviembre 24 (A. P.)—La formalidad de declarar proscripto de España a don Alfonso de Borbón y Hapsburgo-Lorena, por el delito de alta traición, quedó realizada hoy cuando la Asamblea Nacional aprobó oficialmente su reciente acuerdo contra el ex rey.

Este, quien reside actualmente en Francia, fué proscripto el 20 de noviembre, en histórica sesión que duró hasta la madrugada. No se notó la menor reacción hoy al sancionarse el acta de la resolución.

## Barnés Teme las Consecuencias de los Plebiscitos

Cree que producirían muy funestos resultados en manos de grupos políticos

MADRID, noviembre 24. (ST).—El diputado señor Barnés combatió el plebiscito para reconsiderar acuerdos de la Asamblea. El plebiscito —dijo—es un arma muy delicada. Si le cuida con amor, como honrada manifestación de la voluntad popular, sería excelente; pero teme que, dada la escasa cultura del país, pueda ser utilizada por una fracción política en perjuicio de otros partidos.

Barnés

## BALBONTIN Y LA "MATANZA DE TRABAJADORES"

Causó sensación ese diputado al anunciar una interpelación al Gobierno sobre dicho asunto

MADRID, noviembre 24 (A. P.)—La Asamblea reanudó hoy las sesiones correspondientes a esta semana, comenzando la discusión de cuatro artículos del proyecto de Constitución que darán al Gobierno el derecho a presentar el presupuesto anual a la Asamblea para su aprobación. Uno de estos artículos limita los presupuestos de cada departamento y encarga a la Cámara la promulgación de la ley presupuestal.

Además aprobó la Asamblea los artículos 111, 112 y 113 del proyecto.

El diputado comunista Balbotin causó gran sensación en la Asamblea, al inaugurarse hoy la sesión, cuando preguntó por qué el Gobierno no aplica la Ley de Refensa de la República al ministro del Trabajo señor Largo Caballero, quien recientemente predijo públicamente que los socialistas harían «la guerra civil» si se negaban al partido algunos puestos en el futuro gobierno.

Balbotin atacó también rudamente al presidente de la Asamblea, señor Besteiro, porque se opuso a sus deseos de interpelar al Gobierno sobre «la matanza de trabajadores» durante la huelga revolucionaria de Sevilla del verano pasado.

## UNA PASTORAL DEL SR. OBISPO DE BARCELONA

Ciento veinte individuos fueron detenidos en Sevilla por creer sean pistoleros

BARCELONA, noviembre 24. (A. P.)— El obispo Irurita ha dirigido una carta pastoral a los católicos, a la cual se ha dado lectura en todos los templos de la diócesis, exhortando a los católicos a que continúen la campaña revisionista de la Constitución.

Aconseja a los católicos monseñor Irurita que no se alien a los políticos que prometan solamente una defensa parcial de los intereses de la Iglesia.

Dice que los católicos deben unirse a los partidos que luchan abiertamente por «la Iglesia y Dios».

Termina aconsejándoles que no lean los periódicos anticatólicos.

SEVILLA, noviembre 24 (A. P.)—La policía, después de activas investigaciones que duraron toda la noche pasada, ha arrestado a ciento veinte individuos, por sospechar que sean pistoleros.

El gobernador civil de la provincia ha anunciado que la crisis que se temía entre comunistas y sindicalistas ha terminado.

Las autoridades continúan buscando activamente las armas que se encuentran en poder de los particulares.

Sindicalistas y comunistas, según se afirma hoy, han decidido reunirse para tratar del problema de los estibadores, que fué el origen del conflicto entre los dos grupos.

## LAS MUJERES CATOLICAS EN MANIFESTACION

Arrestados varios individuos cuando estaban apedreando la residencia de los PP. Jesuitas

SALAMANCA, noviembre 24 (A. P.)—Dos mil asociadas del Club Católico de Mujeres de esta ciudad, recorrieron hoy en manifestación las principales calles, en señal de protesta contra la suspensión de un mitin de propaganda a favor de la revisión de las cláusulas anti religiosas de la Constitución que ha sido prohibido por el gobernador civil, en cumplimiento de instrucciones del Gobierno.

**UN GRUPO DE APEDREADORES, VENGABA A FERMIN GALAN**

PALENCIA, noviembre 24 (A. P.)—Han sido arrestados tres individuos por la policía, a causa de que estaban lanzando piedras contra las ventanas de la Residencia de los Padres Jesuítas.

La policía, antes de disolver al grupo de alborotadores, tuvo que hacer fuego al aire.

Los detenidos manifestaron que habían acordado apedrear la Residencia de los Jesuítas para vengar la muerte del capitán Fermín Galán.

## *R. PEREZ DE AYALA Y MENENDEZ PIDAL HAN SIDO ENCARGADOS DE REDACTAR EL ESTATUTO ASTUR*

Las autoridades de Vigo se han hecho cargo de los ciento cincuenta repatriados que llegaron al mismo, procedentes de Cuba y otros 50 de Suramérica en la mayor indigencia

OVIEDO, noviembre 24 (AP.) Los señores Menéndez Pidal y Pérez de Ayala han aceptado los puestos que se le han ofrecido en la Comisión que redactará el Estatuto regional asturiano.

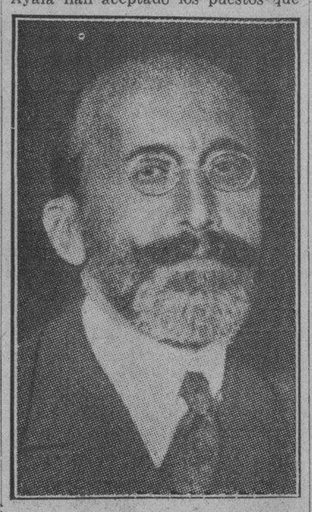

**Menéndez Pidal, que, con Pérez de Ayala, redactará el Estatuto para Asturias.**

**DOS PERIODICOS ADOPTAN UN NIÑO DE DOS AÑOS**

MADRID, noviembre 24 (AP) Las redacciones de los periódicos «El Sol» y «La Voz» han prohijado un niñito de unos dos años de edad que hallaron abandonado en las calles, después que las investigaciones practicadas por la policía han puesto de manifiesto que carece de padres.

**LLEGARON 150 REPATRIADOS DE CUBA**

VIGO, noviembre 24 (AP) Las autoridades se han hecho cargo de 150 repatriados que llegaron hoy, procedentes de Cuba, y también de cincuenta de Suramérica.

Los repatriados se encuentran en la mayor indigencia.

**ACUSADOS DE ASESINATO**

LUGO, noviembre 24. (AP.)—La policía ha arrestado a Josefa Villares y a sus cuatro hijos por suponerse que fueron los autores del robo y del asesinato del esposo de la primera, Francisco Couto, de setenta y dos años de edad, cuyo cadáver despedazado se encontró en una zanja próxima a la aldea de Trasparga.

La policía recuerda que la Villares estaba separada de Couto por desavenencias conyugales. Los niños eran hijos de su anterior matrimonio.

El Gobierno ha autorizado la adopción.

**Pérez de Ayala, que tomará parte en la redacción del Estatuto asturiano.**

## JUAN MARCH FUE APRENDIZ DE ESTIBADOR

Los periódicos madrileños **La Libertad e Informaciones,** son de la propiedad de aquél

MADRID, noviembre 24. (A. P.)—El ex diputado don Juan March, que ha sido expulsado de la Asamblea Nacional, es considerado por los diputados como el «niño malo» financiero de España.

March, al que se le calcula una cuantiosa fortuna, comenzó su carrera como financiero de aprendiz de estibadores en los muelles de Palma de Mallorca. Ganaba entonces una peseta al día por descargar tercios de tabaco.

En la actualidad, con cincuenta y cinco años de edad es uno de los hombres más ricos de España. Ha tenido participación en la mayoría de los monopolios, posee grandes intereses en bancos y compañías de servicio público, y posee el control de la compañía naviera Trás Mediterránea.

Varias veces, durante la monarquía, compareció ante los tribunales civiles para explicar sus transacciones. Bajo la dictadura de Primo de Rivera se le acusó de haber sido pirata en el Mediterráneo y de escapar a Francia disfrazado de cura. Más tarde fué exonerado.

Juan March resultó elegido diputado por Mallorca. Antes de su elección estuvo en la cárcel acusado por los funcionarios republicanos de haber hecho mal uso de las concesiones que obtuvo bajo la monarquía.

Es propietario Juan March, de dos importantes periódicos de Madrid, que son «La Libertad» e «Informaciones».

ZARAGOZA, noviembre 24. (A. P.)— Centenares de trabajadores de las estancias próximas se han declarado en huelga solicitando aumento de salarios. Los obreros del campo abandonaron el cuidado de los animales, muchos de los cuales perecen por esa causa.

## *EN MALAGA HAN SIDO DETENIDOS 12 ANARQUISTAS*

Un guardia municipal y un vecino de C. de la Sierra fueron muertos a puñaladas

MALAGA, noviembre 24 ST. El gobernador, ante los rumores de que se pretendía alterar el orden público, ha encarcelado a doce individuos afiliados a la Federación anarquista.

Han sido puestos en libertad 23 obreros agrícolas detenidos ayer en Marbella, atendiendo a deseos de aquellos huelguistas, para llegar a un acuerdo con los patronos.

**DOBLE CRIMEN EN UN PUEBLO DE CACERES**

CACERES, noviembre 24. ST. A las tres y treinta de la madrugada, en el pueblo Conquista de la Sierra fueron muertos de sendas puñaladas el guardia municipal Agustín Soler Díaz y el vecino Jerónimo Policarpo Rentero. Estos marchaban por una calle del pueblo cuando llamó la atención al guardia, Matías Sánchez Avila. El guardia se acercó al requerimiento, y entonces Matías le asestó dos puñaladas en los riñones, matándolo.

Acudió en auxilio de la víctima Jerónimo. Entonces Matías le dió un tremendo garrotazo en la cabeza, derribándole al suelo y clavándole un puñal en el pecho, que le causó la muerte instantánea. El vecindario está profundamente impresionado. El asesino ha sido encarcelado.

**NOMBRAMIENTOS DEL GOBIERNO JERIFIANO**

TANGER. noviembre 24 ST. El Gobierno jerifiano ha ascendido a primer jalifa a Buzaf y ha nombrado segundo jalifa al hijo de aquel, Mendub Tari.

## ESTUDIANTES CONTRA LAS ORDENANZAS

El Ayuntamiento de Sevilla reclama tapices y cuadros que pertenecen al Alcázar

ZARAGOZA, noviembre 24 (A. P.)—Varios centenares de estudiantes de la Facultad de Derecho de esta Universidad, se han declarado en huelga en señal de protesta contra las nuevas ordenanzas y requisitos de estudios.

Consideran los estudantes que las nuevas ordenanzas son excesivamente rígidas.

**RECLAMA SEVILLA LOS TAPICES QUE SE LLEVO EL GOBIERNO**

SEVILLA, noviembre 24. (A. P.)—El Ayuntamiento ha enviado una comisión a Madrid para pedir al Gobierno que devuelva inmediatamente los tapices de gran valor y los cuadros que pertenecen al Alcázar y que se llevó a Madrid antes de ceder dicho palacio a la municipalidad sevillana.

**UNA LAPIDA EN LA CASA QUE HABITO JAIME VERA**

MADRID, noviembre 24. ST. Se celebró el acto de colocar una lápida conmemorativa del doctor D. Jaime Vera en la acsa número 1 de la calle del León, donde aquel falleció.

## PRIETO ATACA DURAMENTE A LAS HUELGAS

En Valdepeñas se ha erigido un monumento a la memoria del Obispo Monseñor Valbuena

CORDOBA, noviembre 24 (A. P.)—El ministro de Hacienda, Indalecio Prieto, que vino a esta ciudad con motivo de la inauguración del Museo del pintor cordobés, ya fallecido, Romero de Torres, declaró en un banquete que le dieron los socialistas que la restauración borbónica es imposible, y que es necesario que los socialis as mantengan la mayor unión porque son los llamados a «dominar el futuro político de España».

Censuró duramente los sabotages y las huelgas, como perjudiciales a la República.

Terminó diciendo que es necesario que los socialistas apoyen el próximo Gobierno, porque de otro modo no podrá tener éxito.

CIUDAD REAL, noviembre 24 (A. P.)—En la aldea de Valdepeñas, de esta provincia, se ha inaugurado un monumento a la memoria de la gran figura literaria de Monseñor Valbuena, que fué obispo en Puerto Rico, y había nacido en dicho pueblo.

## DRASTICAS MEDIDAS TOMADAS EN SEVILLA ANTE EL TEMOR A LAS PROPAGANDAS COMUNISTAS

Saben las autoridades que se están importando armas con dinero que envía Rusia

SEVILLA, noviembre 24 (AP) Aunque los disturbios sindicalistas y comunistas han pasado casi, el Gobernador Civil ha nombrado una policía especial encargada de investigar los caracteres sospechosos, así como para practicar registros en los domicilios, sin el requisito del mandamiento del juzgado, de acuerdo con las amplias facultades que concede a las autoridades la Ley de Defensa.

Dícese que esta decisión la adoptó el Gobernador al dársele cuenta de que entre los trabajadores que ganan menos de tres pesetas por día, se encontraron revólvers americanos de gran costo.

El Gobernador ha notiicado al Gobierno de Madrid su resolución y por sus órdenes se ha comenzado una intensa búsqueda de armas.

Como se ha venido diciendo que los comunistas importaban armas con dinero que recibían de Rusia, las autoridades están haciendo una investigación de tales rumores.

Los guardias han arrestado a un ciclista que distribuía literatura comunista entre los estibadores en huelga.

En el cercano pueblo de Castillejas, los guardias encontraron una camioneta llena de cesantes, que se dirigían a Sevilla, arrestando a quince de ellos, no pudiendo hacer lo mismo con otros ocho que huyeron dejando en la camioneta varias pistolas nuevas.

**FRANCO PADECE DE LA VISTA**

MADRID, noviembre 24. (AP) El comandante Ramón Franco, ya repuesto de la fractura que sufrió en la pierna izquierda hace algunas semanas en Barcelona, llegó hoy a esta capital, procedente de la Ciudad Condal, para someterse a tratamiento de la vista.

## La Enmienda del Dr. Pittaluga es Transcendental

Merced a aquélla podrán ocupar la presidencia los ciudadanos naturalizados

MADRID, noviembre 24. (ST).—El acuerdo tomado por la Asamblea Constituyente en el sentido de que los ciudadanos naturalizados puedan ocupar la Presidencia de la República española se debe a una enmienda del diputado señor Pittaluga, el cual hizo la defensa de la misma en un fogoso discurso, logrando con su argumentación que aquélla fuese aprobada.

Pittaluga

SEVILLA, noviembre 24 (AP) El comunista Antonio García Gallardo ha ingresado en un hospital gravemente herido, creyendo la policía que ha sido maltratado por los sindicalistas.

## CERRADO TRES DIAS EL "ABC" COMO CASTIGO

El Comandante Franco, ya restablecido de la pierna, está padeciendo de la vista

MADRID, noviembre 24 (AP) En virtud del acuerdo adoptado por el Gobierno de confirmar la pena impuesta por el ministro de la Gobernación al periódico «ABC» consistente en el pago de una multa de mil pesetas y tres días de suspensión, no se publicará el miércoles, jueves y viernes de esta semana.

**LA COMISION DE CONCILIACION HISPANO-HUNGARA**

MADRID, noviembre 24. (S. T.)—La Comisión permanente de conciliación hispano-húngara, prevista en el Tratado de conciliación, arreglo judicial y arbitraje, firmado entre España y Hungría el 10 de junio de 1929 y ratificado el 14 de marzo de 1930, ha quedado constituida en la siguiente forma:

Jonkheer Van Karnebeck, comisario holandés, presidente; Sr. D. Salvador Bermúdez de Castro, comisario español; señor conde Teleki, comisario húngaro; señor E. Kirchhoffer, comisario suizo, y señor Konrad Nielsen, comisario noruego.

## SEIS MESES DE ARRESTO PARA R. VILLANOVA

Se le impuso esa penalidad por sus actividades en el abortado complot monárquico

MADRID, noviembre 24 (A. P.)—Los ministros han comenzado la semana con un consejo que se supone tenga por objeto continuar la discusión de los presupuestos generales del año próximo, así como estudiar la petición que ha dirigido el periódico «ABC» contra la multa que le ha sido impuesta por comentar el acuerdo de la Asamblea que condenó al ex rey al destierro.

Terminada la sesión se supo que el Gabinete había confirmado la multa que impuso el ministro de la Gobernación Casares Quiroga al periódico «ABC».

Los ministros también acordaron emplear todos los medios posibles para repatriar a los españoles indigentes que se hallan en Cuba.

Después de la sesión, el señor Casares Quiroga, ministro de la Gobernación, dijo que el señor Ricardo Royo Villanova, hermano del diputado Royo Villanova, será encarcelado seis meses por sus actividades en el reciente complot monárquico.

No obstante las insistentes preguntas de los periodistas, Casares Quiroga se negó a explicar las actividades de Royo Villanova, manteniendo el secreto que guarda el Gobierno sobre los motivos en que basa para castigar a los elementos sospechosos de no tener simpatías hacia el régimen.

## DON LADISLAO MENENDEZ

Después de una temporada de descanso por España, ha regresado ayer a nuestra capital don Ladislao Menéndez, figura muy destacada en los negocios tabacaleros y vinculada al DIARIO, del que es accionista, por el afecto invariable de muchos años.

A las felicitaciones de bienvenida que está recibiendo el distinguido viajero, una la nuestra, muy sentida y cordial.

## La Verdad Sobre el Caso Mata-Hari

Por C. CABAL

**UNA VALIJA POR DENTRO**

Llegó «la valija próxima». Todas las operaciones que se verificaran antes de ella—en este tiempo tan largo— ya consiguieran su triunfo, sin que tuvieran que encogerse nunca frente a la suspicacia de Von Kessler. La habilidad de las manos a que se las confiara, no dejaba tras sí huella posible que suscitara un temor, y las fidelidades de Von Kessler, abiertas a todas horas ante cualquier recelo que cruzase, no pudieron coger rumor ninguno que se acercara a ofenderlas. Llegó «la valija próxima», y en la comida de Hendaya se repitieron los coloquios garrulos, en que se barajaban finamente la actualidad y el recuerdo. Por estas horas de espera hasta el correo francés, junto con Alejandro y con Von Kessler, pasaban sus compañeros de las demás Embajadas y las demás Legaciones. Todos llevaban algo que contar y algo generalmente qué reir. El buen humor se alzaba en la tertulia con explosiones ruidosas, e íbase el tiempo por debajo de ellas con plácida rapidez. Inesperadamente habló Alejandro, para aumentarlas aún:

—Bueno, que traigan champán...! Convido a una copa de champán....!

Densificóse la bulla, como si fuera una columna de humo. Alguien se puso en pié, para aplaudir; alguien cogió a Alejandro por los hombros, para felicitarle por su gesto. Varios le preguntaron a la vez:

—Pero qué es eso, Alejandro, es que le tocó a usted la lotería...?

La lotería, por Dios....!

—La lotería a mí, con esta suerte....! Es que me dieron ha poco una buena noticia de importancia...

—Se la puede saber..?

—Todavía no: ahora hay que contentarse con beberla...!

Y la bebieron efectivamente con saboreo goloso, a costa de dos botellas y cuando se acabaron, de dos más, y cuando se acabaron, de dos más... Ya la alegría se paliara un tanto, como si el humo concentrado en mancha se deshiciera en volutas. Ya la conversación, antes tan firme, quedaba cortada a trechos con una larga pausa de fatiga. Las nubes de los cigarros ya se arremolinaban en el aire, como una gasa de color de plomo, a tiempo que derramaban sobre la claridad de los manteles un soplo de opacidad. Así corrieron las horas, sin que en su paso reparara nadie hasta que dio la del tren. Entonces salieron todos en una nueva racha de bullicio, y al recoger las valijas ante los ojos de M. Camus, aún hubo alguno que advirtió a Alejandro:

—Eh, bien, a ver si se repite pronto....!

—El qué? El convite? La noticia buena...? El repetir la noticia buena fué entonces cosa instantanea. Y Camus se aproximó a Alejandro en cuanto tuvo ocasión, y le estrecho la mano ruramente, metiéndole cuerpo adentro toda su vibración espiritual. No hicieron falta palabras que refiriesen el triunfo; ya se había abierto la valija suiza, ya se encontraran en ella todos los documentos alemanes que entonces se le fiaran, y ya se sacaran de éstos varias fotografías de interés. Era en efecto, la valija suizá la que pasaba a Alemania las comunicaciones oficiales de su Embajada en Madrid, principalmente se trataba en ellas cuestiones de gravedad. (De las que no la tenían) algunas iban a veces en la valija de Suecia, cuya «combinación. por aquel tiempo era la palabra «Wotan.) La clave de esta valija significaba por tanto, mientras que la hecatombe perdurase, la anulación casi plena de todos cuantos esfuerzos pudieran realizar entre nosotros las organizaciones alemanas de espionaje y de acción. Ya no eran solo el caso Mata-Hari y el caso Gómez Carrillo, los que iban por este medio a entrar de un golpe en absoluta luz; eran también los infinitos casos que se asomaban apenas sobre los lindes de sombras en que el espionaje trabajaba, y que significaban para Francia— en la tragedia continua— una honda torrentada de dolor... M. Camús hallara en la valija la relación minuciosa de cuantos comerciantes españoles se estaban enriqueciendo a costa del contrabando que el Servicio Alemán necesitaba para la provisión de submarinos. Hallara, a más, una lista de todos los agentes germanófilos que cobraban en España. Hallara, a más, un recibo de trescientas mil pesetas, firmado por un periódico que denostaba a Francia con tesón. Hallará, a más, la «clave» que anulaba la correspondencia en cifra de la Embajada alemana, lo que les iba a dar en adelante todos los grandes secretos de sus comunicaciones, y todos los de los radios que pudiera lanzar Nauen-Sevilla. Hallara, a más...

Y se calló de pronto. Necesitaba reparar sus fuerzas, desconcertadas con el largo impulso de esta revelación, para que hicieran con el justo brio esta revelación del nuevo hallazgo. Aun antes de ella consignó el detalle de que sus fotografías eran de una limpieza extraordinaria, tan claras a la lectura como el propio original. Después, levantó una mano con solemnidad intensa, para decir también solemnemente:

—Todo por la patria!

—Todo...!

Y ya M. Camús terminó así:

—He encontrado también en la valija un documento del Kaiser al Presidente de Méjico, en que le incita a declarar la guera a los Estados Unidos...!

VENTAJAS DE PAGAR EL DIARIO POR AÑO ADELANTADO

POCAS personas tienen la acuciosidad y la paciencia de hacer números cuando se trata de hacer pagos que no representan una gran cantidad de dinero, pero en el caso de la suscripción anual al DIARIO DE LA MARINA debe Vd. conocer la diferencia. La economía que Vd. obtiene pagando en esa forma es de CUATRO PESOS CON VEINTE CENTAVOS o lo que es igual que pagará DOS CENTAVOS por la edición del DIARIO DE LA MARINA y DOS CENTAVOS por el gran Diario de la Tarde "INFORMACION".

Considere Vd. la ventaja excepcional que representa pagar DOS CENTAVOS por ejemplares de periódicos que valen CINCO y TRES respectivamente, y además recibir absolutamente gratis DOCE BONOS, cualquiera de los cuales puede convertirlo en propietario de un hermoso Chalet, valorizado en $17.000, si sale amortizado, en el sorteo que celebraremos en el próximo mes de febrero.

Convénzase de la oportunidad que le ofrecemos y suscríbase por los teléfonos: M-7911 y A-3785

# Hasta los Gatos se RELAMEN de Gusto

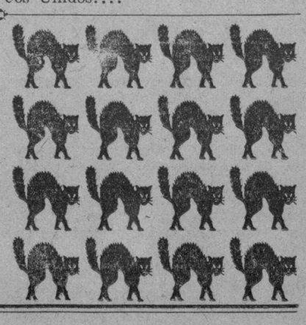

M.E.C.D. 2016

# Se Casó Johnny Farrell el Famoso Jugador Americano de Golf

## El Exito en la Recría Depende de un Sinnúmero de Factores

Top Flight, mayor ganadora de su sexo en la historia del turf, fué ancla salvadora para la cuadra de Cornelius Vanderbilt Whitney en 1931. El semental francés, Dis Donc, produjo lo que había de esperarse de un descendiente del gran Sardanapale. La educación de los Yearlings es el secreto de Estado que explica el apogeo de los abanderados azul pálido

(Por «SALVATOR»)

El año 1931 parecía destinado a ser de pésimos resultados económicos y deportivos para la rama mayor de la familia de Whitney. Muerto el famoso Harry Payne, su único hijo Cornelius había heredado los sementales, la yeguada y las estupendas fincas de recría que estableciera el fundador de la dinastía Whitney a principios de este siglo; más los componentes de la cuadra activa que tan buena demostración había hecho en 1930.

Con Equipoise como favorito de invierno para el Kentucky Derby, un rico material de ejemplares de tres y dos años y los ases de la división madura. Whichone y Boojum, en reserva, la posición de Cornelius Vanderbilt Whitney solamente era igualada por su tía Mrs. Payne Whitney, propietaria del Geentree Stable, que contaba con su formidable cuarteto de porros de tres años en Twenty Grand, Surf Rider, Anchor-s Aweigh y St. Brideaux.

Una falsa jugada en el ajedrez es suficiente para desnivelar el tablero mejor emplazado, e idénticamente en el turf la pérdida de una solitaria columna basta para que venga abajo la esperanza mejor fundada cual si se tratara de un castillito de naipes.

MAL COMIENZO

El consistente Equipoise explotó muy a principios de la temporada; Whichone ni siquiera pudo ser corrido este año y Boojum no dió la medida esperada, resultando como consecuencia que la aparentemente fuerte cuadra de Cornelius Vanderbilt Whitney se vió obligada a depender exclusivamente de sus juveniles para conservar su acostumbrada posición en la primera fila de los establos ganadores de premios.

Es entonces que hace su aparición Top Flight, una trigueña hija de Dis Donc y Flaytit, que llevando sucesivamente a su haber los honores y metálico del Clover, Lassie, Saratoga Special, Spinaway, Matron, Futurity y Pimlico Futurity conquista un total de $219.000 en premios, convirtiéndose en el breve espacio de tiempo de 1.44 4-5 que invirtió en el recorrido de la milla y dieciseis, en la mayor ganadora del año, en suprema exponente de su sexo en el orbe y el juvenil que mayor suma ha cosechado en la historia del mundo.

Princess Doreen, yegua que había competido hasta cumplir los seis, años, mantenía el record para su sexo de $174.745 y el leader de los juveniles en materia de utilidades, lo había sido el inmortal Dominó, que en 1893 fuera ganador de $... 170.890.

Antes de hoy hemos visto ya escrito grandes elogios de Top Flight, a la que se le concedía la corona juvenil del año se pregonaba y como uno de los supremos ejemplares de su sexo que ha producido el turf americano, comparándosele por muchos con Regret, única potranca que ha ganado el Kentucky Derby. Nosotros sólo agregaremos que muy posiblemente ha de superar las hazañas de la hija de Jersey Lightning que tantos honores lograra bajo las sedas azul pálidas del entonces aun entusiasta hípico Harry Payne Whitney.

AMNESIA MENTAL

Para muchos es aun profundo secreto el éxito de los productos de Brookdale. No comprenden cómo los ejemplares continuamente están en la primera fila de los ganadores de clásicos. Este año ha sido un semental casi desconocido, Dis Donc, el que ha venido a salvar al entrenador Healey del fracaso. Ignoran aquellos que Dis Donc, aunque no había producido todavía un campeón por su condición de hijo de Sardanapale, estaba bien capacitado para lograrlo.

Sin embargo, la razón no puede ser más sencilla. Cuentan los Whitney con la materia prima de la mejor sangre de Europa y América en sus sementales, y una yeguada escogida compuesta toda ella de exponentes clásicos en su físico de la perfecta matrona equina.

Agreguemos a ello un cuidado exquisito en la alimentación, atención y desarrollo del potro y potranca desde su nacimiento, con la cuadra eléctricamente calentada para el invierno y un personal bien pagado y experto para no abandonar un solo detalle que puede influir en el crecimiento del «baby» equino, que a su salida del turf ha de ser entrenado por los ases de su profesión, sean éstos galopeadores, jockeys y trainers.

EDUCACION SUPREMA

Pero aun más importante que lo anterior es que en las fincas de recría de Whitney hay varias pistas de entrenamiento, donde se educan esmeradamente a los futuros juveniles para correr derechos, evitar los tan peligrosos choques en la veloz carrera, portarse bien en la tira de arrancada, no asustarse con la proximidad del hombre u otro animal, y adaptarse en fin, a todas las circunstancias y peripecias que pueden presentársele a un debutante en el turf. Es una gran ventaja inicial.

Así vemos que los juveniles de Whitney se destacan más que los ejemplares de tres años, y éstos a su vez más que los miembros de la división madura. Ello depende de que a medida que se progresa y todos ganan experiencia hípica, las victorias dependen menos de la buena educación que reciben los equinos y más de la verdadera calidad que posee cada uno.

Si tanto se necesita para alcanzar la gloria en el turf, requisitos tan caros y difícil de reunir, no es extraño que en Cuba no pueda aún soñarse en imitar a los ricos turfmen del Norte y que se tenga que sentir satisfecho Alberto Inclán en haber producido a Andresito Al Livingston, Pilades, Chambelona, Carlota, Electra y otros de su talla.

Cada día los honores de la hípica quedan más fuera del alcance de los simples mortales que no cuentan con los recursos inagotables de los millonarios.



### EL CLUB FORTUNA IRA EL DOMINGO, A JUGAR A LA GENTIL «YUCAYO»

MATANZAS, noviembre 24. — Me complazco en comunicarles a nuestros fanáticos locales, que probablemente el próximo domingo nos harán su visita los muchachos del club Fortuna, los cuales tendrán por antagonistas a las huestes del valioso player Agapito del Sol, que cuenta con un novenón inigualable. Los chicos de la Calzada de Marina en esa capital cuentan también con un conjunto no menos valioso que el nuestro. Por lo cual vaticinamos de antemano que el choque beisbolero del domingo día 29 entre los teams ya mencionados, ha de resultar fenomenal. Fanáticos, por lo mismo no pierdan la oportunidad de ver en acción en Matanzas Park a Fortuna y a las Estrellas del exjugador del club Stewart de la ciudad que vió nacer a la benefactora villaclareña Marta Abreu.

Corresponsal sportivo.

### JOHNNY FARRELL SE CASO AYER CON MIS C. HUSH

N. YORK, Nov. 24, (AP). — Johnny Farrell, campeón nacional abierto de golf de los Estados Unidos, en 1928, se casó esta tarde con Miss Catherine Hush, del viejo Greenwich, en la iglesia de San José, en Bronxville.

## MILAGROS DEPORTIVOS

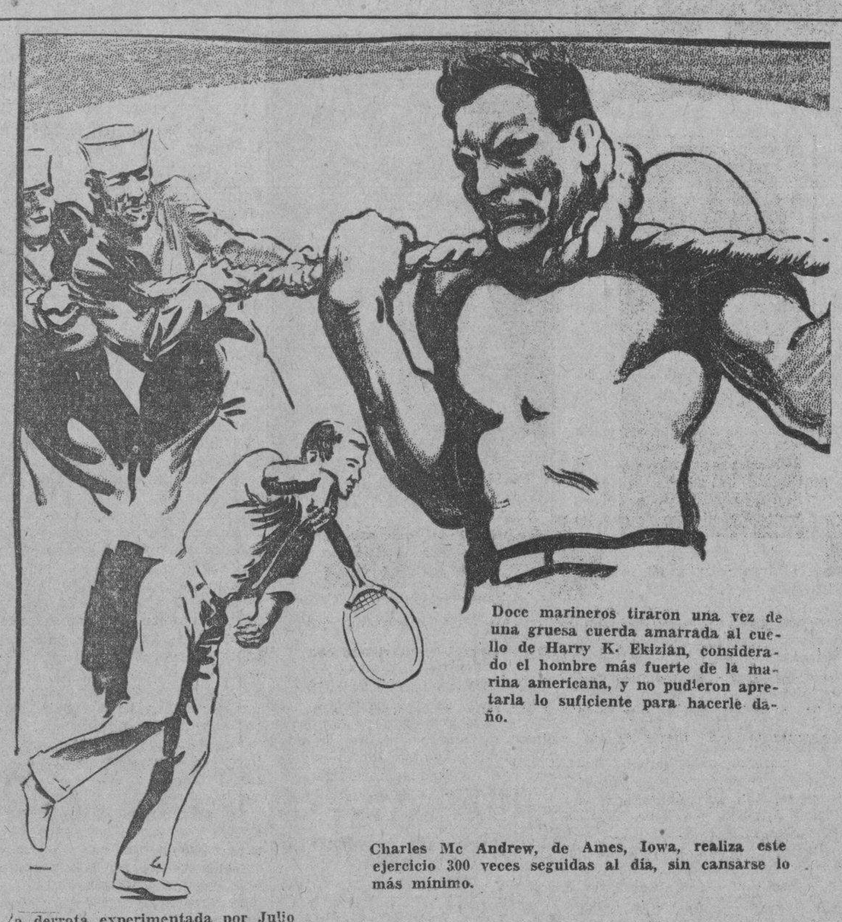

Doce marineros tiraron una vez de una gruesa cuerda amarrada al cuello de Harry K. Ekizian, considerado el hombre más fuerte de la marina americana, y no pudieron apretarla lo suficiente para hacerle daño.

Charles Mc Andrew, de Ames, Iowa, realiza este ejercicio 300 veces seguidas al día, sin cansarse lo más mínimo.

La derrota experimentada por Julio Selligson, en el campeonato intercolegial de tennis, es la primera que recibe en los 66 matches que ha celebrado en su carrera.

## DESDE EL BULL PEN

—De vuelta a las Mayores por sus piernas.
—El caso del pitcher Sam Gibson.
—El tal Bob Coleman es un señor bateador.

(Por PEDRO GALIANA)

Hace muchos años, dirigiendo Dan Howley los Browns de San Luis en su entrenamiento primaveral, los miembros del pitching staff del team se vieron sorprendidos con una orden que decía poco más o menos en esta forma:

«Los pitchers deberán llegar al terreno a las nueve de la mañana y deberán correr 400 metros antes de las prácticas, durante las prácticas y después de las prácticas».

Sammy Gray, que era uno de los lanzadores más viejos del team, no quedó muy conforme con la orden y fué directamente a Howley para que éste se las explicase.

«Hay que obedecer la orden,—fue la contestación de Dan. «Los pitchers no pitchean con sus brazos solamente. Las piernas juegan un papel muy importante en sus demostraciones. Por tanto, si estos lanzadores fortifican sus piernas en las prácticas, podrán trabajar hasta el límite y ganar muchos games».

Chief Bender, que fué la estrellad el pitching staff de los Atléticos de Filadelfia por 1911, fué interrogado una vez sobre la base en que descansaba el éxito de un lanzador y su contestación se circunscribió a dos palabras: «Las piernas».

Ahora nos encontramos con el caso de otro hombre que se ha convencido que Howley y Bender tenían razón en sus asertos al ver que son precisamente las piernas las que le permiten volver a las Mayores después de haber salido del Big Show sin esperanza de retornar.

Hablamos de Sam Gibson, ex-pitcher de los Tigres de Detroit y de los New York Yankees, que será probado en la primavera por los Gigantes de McGraw.

Mientras trabajó con los Tigres, Sam no pasó de ser un «in and out» o lo que es lo mismo, una verdadera medianía. Entonces no se cuidaba en el training y era uno de los pitchers más flojos del game. Con rareza resistía un match de nueve innings.

Cuando los Yankees lo enviaron a la Liga del Pacífico, Sam se dió cuenta de su error y trabajó como pocas veces lo había hecho. Se fortificó las piernas en lo que pudo y eso le permitió pitcher una de las campañas más interesantes de su carrera. Los records, al menos, dicen que terminó la season con 28 victorias y 12 derrotas, average de 2.48 carreras limpias por juego pitcheado, y eso es un record bastante notable del que se sentiría orgulloso cualquier protegido de un Panatto Piernas Largas basebolero.

Hablando hace poco de su éxito de 1931 en el Pacífico, Gibson ha dicho claramente:

«Buenas prácticas para las piernas me pusieron en condiciones para la season. Antes yo no pasaba de ser un pitcher de siete innings, pero el constante corrido me fortificó las piernas y así pude llegar cómodamente al juego completo. Esto me dió más confianza en mi mismo, y así he podido resultar uno de los pitchers más efectivos de la Liga».

Babe Ruth, formidable outfielder de los Yankees, dijo una vez que las piernas eran el «todo» del jugador de baseball. Y todo parece indicar que no anduvo equivocado. Un hombre que se cuida bien y que lleva buena vida tendrá sus piernas en admirables condiciones y durará muchos años en el Big Show, mientras que uno que tire la casa por la ventana, confiando demasiado en su juventud, durará la mitad del tiempo standard de todo player de baseball.

Frank Shellenback, que será probado por los Cubs de Chicago, es otro bello ejemplo que puede presentarse de un player que se ha cuidado debidamente durante la season.

Aunque todos los juegos del club Hollywood se efectuaron por la noche, Shellenback acudía al terreno todas las mañanas y trabajaba con entusiasmo, haciendo un entrenamiento esmerado como si estuviese en vísperas de una serie mundial.

Y así fué que al terminarse la campaña los records oficiales le acreditaron un total de 27 victorias y seis derrotas.

Por lo que se vé, los Atléticos de Filadelfia han conseguido otro slugger de talla cuando adquirieron los servicios de Ed Coleman, outfielder del club Portland, de la Liga del Pacífico.

Leyendo ayer un diario de Filadelfia, hemos encontrado que el tal Coleman es todo un señor bateador que tiene, entre otras mañas, la de producir sus hits cuando más daño puede ocasionar a los contrarios. Según los records de la Liga del Pacífico, Coleman fué uno de los primeros empujadores de carreras del circuito, habiendo empujado más de 150 carreras para su team. Además, como si eso fuese poco, bateó 37 jonrones en la season, terminando segundo en el departamento. El lider fué Dave Barbee, que será probado por los Piratas de Pittsburgh.

Agregando más productos a su cosecha, Coleman conectó 53 dobles, 14 triples y terminó con un batting de .358, lo suficientemente bueno para garantizar que a la hora de los tambores podrá resultar tan útil como Al Simons, Jimmy Foxx y Mickey Cochrane, los tres espadas del venerable Don Cornelius.

### POR LA MINIMA ANOTACION VENCIO EL CUÑO AL TITAN

Resultó muy reñido el partido de foot ball celebrado el pasado domingo en el campo del Santander entre los equipos que encabezan estas líneas.

Jugando a todo tren ambos teams lograron los boys del Cuño vencer al «once» del Titán por dos goals a uno.

El magnífico equipier Gonzalo, extremo derecha del equipo vencedor, fué quien por dos veces perforó la red del Titán, dándole así el triunfo a su club.

Gracias a la buena actuación del goalkeeper cuñense, Tomás Durán, los titánicos no pudieron perforar su red más de una vez.

La alineación del team victorioso fué la siguiente:

Tomás, Rafael y Marquito; Mario, Orlando y Juan; Morín, Pedro, Chiqui, Antonio y Gonzalo.

### EL CLUB «ARIGUANABO» LANZA UN RETO A CASI TODOS LOS TEAMS FUERTES

SAN ANTONIO DE LOS BAÑOS, noviembre 24.—Invicto el club Ariguanabo reta a cualquier novena de las provincias de Matanzas, Pinar del Río, Habana y especialmente a Partagás de Pinar del Río, Artemisa, Los Tigres de Collazo, Mariel y La Salud. Diríjanse a Augusto Rodríguez, Martí letra C.

## *Muy Entusiástico el Nocturno del Martes Saleta en Habana Madrid*

Dos grandes y briosas decenas del prólogo que ganaron Salvador y Echenique. Los empates, sin avisar, brillaron por su ausencia en el gran estelar. Se lo llevaron de calle André y Gayarre

ESTELAR PARA HOY: UGALDE-EPIFANIO CONTRA EMILIO-GARATE

Aunque martes, la mar de «saleta», asistimos todos los fanáticos lunáticos del lunes, los elegantes del miércoles, los populares del jueves, los aristocráticos del viernes, los soberanos del sábado y los delirantes de los enjundiosos domingos; que de lo «salao» del martes ya nos sonreímos, nos reímos y hasta nos carcajeamos los «fans» con título, porque ya no creemos en agüeros ni en cosas supersticiosas: pero que creemos a pie juntilla en que hay «paragüeros», porque, la verdad, algunos peloteantes tienen algunos partidos en que confunden el canasto con el paraguas y nos abollan a paraguazos a diestro y a siniestro. Días malos o de santo de espaldas que tenemos los fenómenos.

Como prólogo al prólogo del peloteo, el radio, que trae y lleva de contínuo, de pueblo a pueblo y de nación a nación y del mundo al mundo la música, que es la palpitación de los más sinceros y puros sentimientos, nos disparó un elocuente «Buchi y Pluma». Saludamos y aplaudimos al Buche, le tocamos las palmas al Pluma, cosa que agradecieron profundamente ambas personalidades populares, y cuando acabó el radio, irrumpieron en el «pelotakucancha» los jóvenes encargados del primer debate parlamentario: los blancos, Montes menor y Buendía menor, contra Salvador y Echanique, que salieron haciendo cosas bien, peloteando bravo y armando el gran laberinto de la vida empatatoria en dos, tres, quince y dieciocho. En la decena que va directamente a la taquilla, los dos azules, cometieron grave abuso con los menores, que no pasaron de veinte. Boletos a $3.40.

Volvemos a la huelga, no cobrando de la primera quiniela, de Guillermo a $6.40, y combinada de Guillermo y de Valenzuela, que pagaron con $22.00. Naturacamente no la sacamos porque no la jugamos. Lo decimos para que no se sonrían los «verracos», que los hay.

Y «haiga» salud, concurrimos, con ceño grave de filósofos aburridos de tanto filosofar y de no dar una en el clavo, al gran estelar, que debatían, los blancos, Andrés y Gayarre, contra los azules, Emilio y Guesala. Esperábamos la bronca papá, pero no hubo lugar a deliberar, que dicen los graves magistrados, después del juicio, del que no tienen el juicio de la muela, porque estuvieron durmiendo. Pues los dos blancos salieron dando sánsara bravo y pegando bonito, mientras que los dos azules no pegaban ni con cola de piano ni con lo mismo de carpintería. Mal y siempre por detrás y «pá» tras como los cangrejos moros, desfallecieron y rodaron, quedándose en el tanto 23. Un estelar de paraguazo. Boletos a $1.40.

Sonríanse ahora los simpáticos berracos y entérense de que chupamos y tragamos y deglutimos de la segunda quiniela, de Gayarre a $4.40, y combinada de Gayarre y de Emilio, que nos pagaron a $18.00.

Nos fuimos de cráneo al peloteo del cierre, por ver si daba de sí algo sobresaltante, que disputaban los blancos, Guillermo e Ibarlucea contra los azules Valenzuela y Labat mayor. Y otro y van dos de callejón para los mismos del martes. Fué que los dos azules, peloteando brutales y dominantes, acabaron con el par de blancos que estuvieron a la altura de un par de momias egipcias. Están arreglaos. Boletos a $1.80. Hoy gran bronca en el estelar: Ugalde y Epifanio vs. Emilio y Gárate.

Don FERNANDO

PROGRAMA OFICIAL

A las 8 y 45 p. m.

Primer partido a 30 tantos.

Gil y Montes mayor, blancos, contra Ali y Azpeitia, azules.

A sacar ambos del cuadro 14 y medio.

Primera quiniela a 6 tantos.

A sacar del cuadro 14.

White Gil; Blue Montes mayor; Red Azpeitia; Green Buendía mayor; Yellow Vallejo; Lavender Florentino.

Segundo partido a 30 tantos.

Ugalde y Epifanio, blancos, contra Emilio y Gárate, azules.

A sacar blancos del cuadro 14 y azules del 14 y medio.

Segunda quiniela a 6 tantos.

A sacar del cuadro 14.

White Iturrino; Blue Emilio; Red Labat menor; Green Ugalde; Yellow Epifanio; Lavender Gárate.

Tercer partido a 30 tantos.

Vallejo y Florentino, blancos, contra Iturrino y Buendía mayor, azules.

A sacar ambos del cuadro 14 y medio.

London City

SAN RAFAEL 16 Y 18

TRAJES A LA MEDIDA

TELAS FAMOSAS Y CORTE INGLES $35.00

## TOPICOS FUTBOLISTICOS NOTICIAS Y COMENTARIOS

Acuerdos de la Asamblea General de la Asociación de Foot Ball de la República de Cuba

(Por «PETER»)

A continuación publicamos sólo los acuerdos más importantes de la última asamblea general de la Asociación de Fútbol de la República de Cuba.

«Es obligación de toda federación afiliada organizar anualmente un campeonato de equipos infantiles. La federación provincial que no cumpla este requisito reglamentario no tendrá derecho de participar en el campeonato nacional de los equipos regulares.

La organización de los campeonatos de equipos infantiles se ajustará a lo reglamentado por cada federación provincial, ajustándose a las siguientes reglas generales:

Los partidos se jugarán de acuerdo con las reglas de juego y el capítulo primero del reglamento de la Asociación de Foot Ball de la República de Cuba, limitándose la duración de los mismos a dos tiempos de treinta minutos.

El campeonato provincial de equipos infantiles empezará anualmente durante el mes de enero y terminará antes del día 20 de mayo.

La inscripción de los jugadores se ajustará a lo reglamentado en los artículos 59 a 69 del reglamento de la A. F. R. C. con las siguientes excepciones:

1o.—La inscripción por cada temporada se abrirá el día 1o. de diciembre.

2o.—Pueden inscribirse únicamente jugadores entre las edades de 12 a 16 años.

3o.—Las planillas de los solicitantes deben ser firmadas por el padre o tutor legal del solicitante, y por el médico oficial de la Federación Provincial, quien certificará que el solicitante tiene condiciones físicas para participar en un campeonato de football.

La A. F. R. C. organizará anualmente un campeonato nacional de equipos infantiles en la misma forma dispuesto en el capítulo séptimo para los equipos regulares. Las eliminaciones para dicho campeonato nacional estarán a cargo de las Federaciones Provinciales, rigiendo las mismas disposiciones excepto que en todo caso las eliminaciones se decidirán en un solo partido, y siendo los gastos de transporte y dietas pagaderos por partes iguales entre las dos federaciones participantes.

Los partidos de eliminación de los partidos de campeonato infantil se celebrarán en la forma que acuerden las dos federaciones interesadas; si éstas no pueden ponerse de acuerdo el comité ejecutivo decidirá.

El partido final correrá a cuenta de la Asociación, sin que ésta tenga otra participación que lo dispuesto en los artículos 55 y 56 del reglamento, y sin que las federaciones participantes tengan más participación que lo dispuesto en dichos artículos del reglamento. Las condiciones de transporte y de estancia serán fijados por el comité ejecutivo de la Asociación de Foot Ball de la República de Cuba.

Y finalmente fueron aprobadas las siguientes adiciones referentes a jugadores:

La falta de pago de la remuneración señalada en el contrato será causa justa para rescindir el contrato con su club.

Para la rescisión del contrato por falta de pago será preciso apurar previamente los trámites siguientes:

El jugador que al vencimiento del término de pago convenido no haya cobrado la totalidad de lo que le corresponde, lo comunicará por escrito a la A. F. R. C., la cual requerirá inmediatamente al club moroso para que pague dentro de los treinta días siguientes. Si así no lo hace, o si dentro del mismo término no justifica haberlo hecho ya por ser improcedente la reclamación, presentando los recibos, el jugador podrá pedir en el acto la rescisión del contrato, y en tal caso se acordará sin más trámites, además de condenar al club al pago de lo debido, mas dos meses de indemnización al jugador.

También tendrá derecho a pedir rescisión del contrato, en igual forma, el jugador que por tercera vez durante una misma temporada se vicse obligado a acudir a la A. F. R. C. para que el club le abonara su sueldo.

Sin perjuicio de la facultad de rescisión que asiste al jugador cuando proceda, en todo caso de falta de pago por el club, quedarán en suspenso los derechos que a éste le concede el contrato.

En ningún caso puede poner penalidad alguna a un jugador por insuficiencia derivada de lesión sufrida durante el juego, aunque el club pueda hacer uso del derecho de rescisión de contrato, mediante el pago de la indemnización en el caso previsto en el artículo 81 del reglamento.

Si el jugador es culpable de actos de mala conducta, o se conduce de una manera que resta eficacia a él o a los demás jugadores de su club, o demuestra palmariamente su ineficacia, y el club no desea poner en vigor los mayores poderes concedidos por virtud del artículo 81 de este reglamento, el club puede sentarle multándole en una cantidad que no exceda del 30 por ciento del sueldo fijado por este contrato, debiendo el club notificar por escrito, enviando una copia del escrito a la Asociación de Foot Ball de la República de Cuba. Tal multa no puede entrar en vigor hasta la quincena siguiente de la notificación, y el jugador puede recurrir ante la Asociación de Foot Ball de la República de Cuba, dentro de siete días de haber recibido la notificación.

Los clubs están autorizados a imponer multas a los jugadores por falta de atención al entrenamiento, u otras disposiciones del entrenador, manager, secretario y otras personas debidamente autorizadas por el club, pero estas multas no pueden pasar en ningún mes del 10 por ciento de su sueldo mensual fijado por el contrato. El jugador puede recurrir ante la Asociación de Foot Ball de la República de Cuba, dentro de los 7 días de haber recibido la notificación.

Tabla de castigos:

Capítulo quinto, artículo sexto: Jugador que proteste violentamente las decisiones del árbitro o jueces de línea.

Artículo séptimo: Las penas metálicas por infracciones de esta tabla de castigos serán fijadas por cada Federación y notificada a la Asociación de Foot Ball de la República de Cuba, antes de la apertura de la temporada oficial, y no puede ser enmendada durante dicha temporada.

Días pasados comentamos una palabras que en el curso de una conversación le habíamos oído decir al señor J. M Martínez, referente al juego del defensa de la Juventud Asturiana, Eugenio Davidovits, En realidad fué una opinión que fue dicha sin esa oficialidad que alguien le atribuye.

Y cecientemente al comentar la carta que firmaron los jugadores José Turco, Manuel Chorens y Amador García, le atribuímos su redacción al propio J. M. Martínez, cuyas iniciales venían en dicha misiva a manera de pie de imprenta.

Resulta que, y de ello hemos quedado convencidos, que la carta no la escribió el señor J. M. Martínez, Secretario de Deportivo Centro Gallego, sino que sólo actuó de mecanógrafo y por ello puso en la misma sus iniciales.

En el primer asunto volvemos a insistir, no dijo nada oficialmente, y en cuanto al segundo; seguimos ignorando quien fué el que redactó la carta. Sólo hemos podido saber que no la escribió el señor J. M. Martínez.

GRANDE
INYECCION "G" GRANDE
Cura de 1 a 5 días las enfermedades secretas por antiguas que sean, sin molestia alguna.
ES PREVENTIVA Y CURATIVA

M.E.C.D. 2016

# Pincho, Suspendido Por la Comisión de Boxeo de N. York

## Se Habla de un Bout Con Singer el Día 11

**...ro por ahora el Kid no está contento más que por pelear para su amigo Bill**

NEW YORK, Nov. 24, (AP). — Kid Chocolate, siempre dispuesto a realizar su mejor esfuerzo en favor de los pobres y desafortunados, parece entusiasmado con el encuentro que tiene anunciado para la semana que vie... en el ring del St. Nicolas Stadium, a beneficio de su compañero de ...ablo, el ciego Black Bill.

Maxie Leiner será su oponente y Kid, recordando que este muchacho le llegó al límite cuando ambos pelearon en White Plains hace cinco meses, se dispone a noquearlo en los primeros rounds, aprovechando su brillante forma actual.

Incidentalmente, hoy ha logrado saberse que se está tratando de preparar un nuevo combate para el Kid. Doc Morris, cronista deportivo del Evening Post, decía esta noche que Chocolate podía pelear el 11 de diciembre en el Madison Square Garden llevando a Al Singer como contrario, destinándose lo que se recaude en el encuentro a engrosar el fondo de la leche.

Chocolate peleó una vez con Al y ganó una decisión muy apretada después de celebrar una pelea que luyó «natural» por los cuatro costados. Al Singer ha tenido sus altas y bajas desde entonces, pero ahora se está preparando eficientemente, dispuesto a tener un buen come back.

## Colegio Belén Venció 8x4 a Los Técnicos

**...é un gran match donde Foyo y Camejo se lucieron, amansando a los batsmen**

El domingo 22 se celebró en los terrenos del Colegio de Belén, el primero de los dos games concertados entre el team que representa a ese plantel y la Academia Técnico Comercial del vecino pueblo de San José de las Lajas.

El juego resultó interesantísimo del principio al fin y sólo el certero pitcheo de Foyo y Camejo permitió a Belén obtener la victoria, pues los batedores se encontraron silenciados en todas las entradas, a excepción de la quinta.

Los Académicos hicieron gala de gran coraje y exquisito sportmanship por lo que se ganaron las simpatías de todos, y cuyo sportmanship se espera repitan en el segundo juego que ha de celebrar en su propio home. He aquí el score:

**BELEN**

| | V. | C. | H. | O. | A. | E. |
|---|---|---|---|---|---|---|
| Arro, 3b | 0 | 1 | 0 | 1 | 5 | 1 |
| González, cf | 4 | 1 | 1 | 2 | 0 | 0 |
| ...ay, c | 4 | 1 | 0 | 8 | 2 | 0 |
| ...riña, 1b | 4 | 1 | 2 | 12 | 1 | 0 |
| ...Vásquez, ss | 4 | 0 | 3 | 1 | 1 | 0 |
| ...M. rf | 3 | 1 | 0 | 1 | 0 | 0 |
| ...res, 2b | 4 | 1 | 2 | 0 | 0 | 0 |
| ...toño, lf | 2 | 0 | 0 | 1 | 0 | 0 |
| ...ro, p | 2 | 1 | 0 | 0 | 1 | 0 |
| ...ndiello, lf | 2 | 1 | 0 | 0 | 0 | 0 |
| ...nejo, p | 1 | 0 | 0 | 1 | 2 | 0 |
| ...era, 3b | 1 | 0 | 0 | 0 | 3 | 0 |
| ...tales | 31 | 8 | 8 | 27 | 15 | 1 |

**A. T. C.**

| | V. | C. | H. | O. | A. | E. |
|---|---|---|---|---|---|---|
| ...ejo, 2b | 4 | 0 | 2 | 2 | 1 | 0 |
| ...Martínez, ss | 3 | 0 | 1 | 2 | 2 | 1 |
| ...ppa, 1b | 3 | 0 | 1 | 6 | 0 | 1 |
| ...sias, 3b | 4 | 1 | 1 | 0 | 0 | 1 |
| ...a, c | 3 | 1 | 1 | 6 | 0 | 0 |
| ...ga, cf | 3 | 1 | 0 | 1 | 0 | 0 |
| ...ández, lf | 3 | 0 | 0 | 2 | 0 | 1 |
| ...tro, p | 2 | 0 | 0 | 2 | 3 | 0 |
| ...Genaro, p | 3 | 1 | 2 | 2 | 0 | 0 |
| ...Martínez, rf | 2 | 0 | 0 | 1 | 0 | 0 |
| ...tales | 30 | 4 | 8 | 24 | 6 | 4 |

**Anotación por entradas**

A. T. C. . . . . 000 022 000— 4
Belén . . . . . 200 060 00x— 8

## Muy Sensible lo Ocurrido al Sr. Pancho Pons

...oche nos comunicaron de Emergencias que había esperanzas de salvarle

...a noticia nos apenó profundamente al conocerla ayer mañana. El señor Francisco Pons, persona muy conocida en nuestros círculos deportivos y sociales, acababa de atentar contra su vida haciéndose varios disparos de revólver en una habitación del Vedado Tennis Club. Ha estado gravísimo fué conducido al Hospital de Emergencias donde se encuentra luchando entre la vida y la muerte.

El señor Pons se ha distinguido de gran manera como entusiasta y decidido sportsman, siendo muy apreciado por sus prendas de caballer personal. A la hora que escribimos estas líneas existen esperanzas de salvarlo, pues no obstante no habérsele hecho la delicada operación que la ciencia médica requiere en tales casos, se va notando mejoría. Ojalá no sea este caso de que un accidente, muy lamentable, muy penoso, pero solo un accidente y podamos seguirlo contando por largos años en el grupo de nuestros mejores amigos. Hacemos votos más fervientes por la más rápida mejoría del señor Francisco Pons.

---

BIRMINGHAM, Ala, Noviembre 24 — AP.—Benny Chapman, outfielder de los New York Yankees, considerado el hombre más veloz de las Grandes Ligas en la actualidad sufrirá una operación de la her... el próximo sábado.

## UN TRIO FORMIDABLE DE NORTHWESNTERN

**Ayudando eficazmente al afamado Pug Rentner, que es la estrella del eleven, estos tres muchachos que mostramos arriba han hecho posible que el equipo de la Universidad de Northwestern esté barriendo con todos sus contrarios en el campeonato de la Conferencia de los Diez Grandes, luciendo ahora con muchas probabilidades de capturar el éxito final de la Conferencia. Una mirada a las fotos, demostrará que los muchachos tienen empuje suficiente para asustar al más fuerte de los equipos.**

## PITTSBURGH Y NEBRASKA JUEGAN UN IMPORTANTE MATCH DE FOOT BALL EN EL "THANKSGIVING DAY"

**Si las Panteras logran apoderarse del triunfo, habrá asegurado el éxito en la Conferencia del Este. Para el próximo sábado se anuncia el gran choque de Yale-Princeton**

### NOTRE DAME ACTUARA CONTRA EL ARMY ESTA SEMANA

Muy importantes partidos de futbol aparecen señalados para el próximo jueves entre los colegios americanos. El más importante de todos, según los que siguen de cerca los asuntos del gridirón, es el de Pittsburgh y Nebraska, donde las Panteras tratarán de asegurar la supremacía del juego en el Este.

Otros matches importantes, del Thanksgiving Day, son los de N. York University vs. Carnegie Tech, Browns vs. Colgate, y Boston College con Holy Cross.

Para el sábado 28 se han anunciado otros matches de interés destacándose entre ellos los de Tulane y Louisiana, Army vs. Notre Dame y Yale vs. Princeton.

Los juegos de caridad, a beneficio de los sin trabajo son también numerosos, destacándose los de Chicago vs Iowa, Missousi vs Temple, Minnesota vs. Ohio State, Darmouth vs. Brown y Penn State vs. Lehigh, como los más importantes:

Los juegos anunciados para el jueves y sábado son los siguientes:

| Teams | Place | 1930 | Score |
|---|---|---|---|
| **ESTE** | | | |
| Pennsylvania vs. Cornell | Philadelphia | | 7-13 |
| Brown vs. Colgate | Providence | | 0-27 |
| Pittsburgh vs. Nebraska | Pittsburgh | | 0- 0 |
| N. Yor N. vs. Carnegie Tech | New York | | 20- 7 |
| Catholic U. vs. Loyola (Md.) | Washington | | 6-20 |
| G. Washington vs. North Dakota | Washington | | .... |
| Johns Hopkins vs. Maryland | Baltimore | | 0-21 |
| Boston Col. vs Holy Cross | Boston | | 0- 7 |
| **CENTRAL** | | | |
| Drake vs. Marquette | Des Moines | | 0-12 |
| Xavier vs. Haskell | Cincinnati | | 7-33 |
| **ROCKY MOUNTAIN** | | | |
| Utah vs. Utah Aggies | Salt Lake City | | 41- 0 |
| Colorado Col. vs. Colorado Mines | Colorado Springs | | 7- 6 |
| Denver U. vs. Colorado Aggies | Denver | | 7-15 |
| Western St. vs. Colorado Teachers | Gunnison | | 0-14 |
| **OESTE** | | | |
| Univ. Cal. at Los Ang. vs. Florida | Los Angeles | | .... |
| St. Mary-s vs. Oregon | San Francisco | | 7- 0 |
| Gonzaga vs. Brigham Young | Spokane | | .... |
| **SUR** | | | |
| Auburn vs. Carolina | Montgomery | | 25- 7 |
| Va. Poly. Inst. vs. Va. Mil. Inst. | Roanoke | | 24- 0 |
| Vanderbilt vs. Alabama | Nashville | | 7-12 |
| Mississippi vs. Mississippi A. and M. | Oxford | | 20- 0 |
| Kentuck vs. Tennessee | Lexington, Ky. | | 0- 6 |
| North Carolina vs. Virginia | Chapel Hill | | 41- 0 |
| Howard vs. Duquesne | Birmingham | | 9-14 |
| Loyola (N. Orleans) vs. S. Clara | New Orleans | | .... |
| Centenary vs. Arkansas | Shreveport | | 7- 6 |
| **SUROESTE** | | | |
| Oklahoma vs. Oklahoma A. and M. | Norman | | 0- 7 |
| Washburn vs. Kansas State | Topeka | | 0-14 |
| Texas A. and M. vs. Texas | College Station | | 0-26 |
| Tulsa U. vs. Oklahoma City U | Tulsa | | 33-13 |
| **NOVIEMBRE 28** | | | |
| **ESTE** | | | |
| Army vs. Notre Dame | New York | | 6- 7 |
| Dartmouth vs. Stanford | Cambridge | | 7-14 |
| Yale vs. Princeton | New Haven | | 10- 7 |
| Georgetown vs. Detroit | Washington | | 0-12 |
| West Virginia vs. Wash. y Jeff. | Wheeling | | 6- 7 |
| Western Maryland vs. Muhlenberg | Westminster | | 25- 0 |
| Navy vs. Wooster | Annapolis | | .... |
| **SUR** | | | |
| Tulane vs. Louisiana St U. | New Orleans | | 12- 7 |
| Georgia vs. Georgia Tech | Athens | | 13- 0 |
| Washington and Lee vs. Duke | Lexington, Va. | | 0-14 |
| **SUROESTE** | | | |
| Texas Christ. vs. South Methodist | Fort Worth | | 13- 0 |
| Rice vs. Baylor | Houston | | 4- 7 |

### GAR WOOD PREPARANDOSE PARA BATIR EL RECORD DE VELOCIDAD ESTE AÑO

MIAMI BEACH, Noviembre 24 AP Gar Wood, millonario y sportman, ha llegado a esta ciudad para completar los preparativos relacionados con su nueva tentativa hacia la captura del record de velocidad en pista recta con botes motores.

El famoso manufacturero de Detroit, declaró que su «Miss America IX» embarcada en New York, llegaría hoy a esta ciudad. Tan pronto arribe comenzarán las prácticas preliminares y la prueba oficial se efectuará en dos semanas.

### HENRI COCHET Y OTROS TENNISTAS EFECTUARAN UNA JIRA A SURAMERICA

PARIS, Noviembre 24.—(AP.)—Henri Cochet, estrella del equipo francés de la Copa Davis, en tennis, tiene en cartera una tournee por sur-américa tan pronto termine los finales del campeonato de 1932. Con él irán algunos jugadores franceses, todos los cuales tratarán de recaudar fondos para fomentar el Lyons Futbol Club, primera organización deportiva en que se inscribe el tennista galo.

### UN MANAGER DE LOS RED SOX, DE BOSTON, MURIO EN UN HOSPITAL

OSTON, noviembre 24. (AP.) Fred Lake, de 66 años, que fué una vez manager de los Red Sox del Boston Nacional, de los Cardenales de San Luis, murió hoy en un hospital de esta ciudad, debido a un ataque al corazón.

Lake fué catcher y primera base de los Nacionales de Boston y figuró también prominentemente en el cuerpo atlético de la Universidad de Harvard.

## Dr. Juan del Pino

Nuestro excelente compañero Aramís del Pino, redactor de la página deportiva de la revista «Orbe», se encuentra en estos instantes pasando por la profunda pena que le ocasione el haber fallecido en la tarde de ayer su señor padre, el doctor Juan del Pino, después de prolongada enfermedad. El sepelio del distinguido caballero y respetable jefe de una honorable familia cubana, tendrá lugar a las cinco de la tarde de hoy. Hacemos llegar los votos de nuestra más sentida condolencia al atribulado camarada y a su distinguida familia.

## El Cocinero vs. Proenza el 28 En Star Bout

**Será la pelea cumbre de «Miramar Garden», que ofrece gran programa**

Ha causado la mejor impresión en el mundo boxístico, en nuestro mundo boxístico para decirlo más cabal, el anuncio del programa que el sábado ha de presentar en Miramar Garden el joven y cumplido promotor Tony Cuervo. El caso no es para menos. Pedro Proenza, el peso mediano de Camagüey, que lleva siempre un cartucho de dinamita bajo su guante de la mano derecha, por lo que es conocido como el boxeador de un solo golpe, se batirá con Martín Pérez, el Terrible Cocinero, en el match estelar y oficial de la noche.

Gilberto Rojas, ocupará otro número estelar frente a Baturrito, pugilista de la cuadra de Willy del Pino. Ya sabemos que estos muchachos se baten ferozmente de campana a campana, que una pelea entre ellos llevará mucho público, especialmente a aquellos que gustan de los platos fuertes.

Un hijo de la Suiza española, la que no tenemos que decir es Galicia, se las verá con otro hispano, nacido éste en la Villa del Oso y del Madroño. Son ellos Higinio Ruiz y Humberto Casal, también en match a seis rounds. Y como si fuera poco, el amigo Tony Cuervo ha firmado para otro estelar a Santiago Saenz, discípulo de Aramís del Pino, y a Ramiro Otero, para enfrentarlos en sin igual combate.

Con tan selecto menú de boxeadores profesionales, es de aguardar que la Arena de Prado y San Lázaro resulte pequeña para la cantidad de fanáticos que ha de concurrir en masa compacta y como un sólo hombre. Habrá, además, para levantar las cortinas y que los fanáticos vayan haciendo boca, un espléndido preliminar a cuatro episodios entre dos de los mejores peleadorcitos del patio. Los precios de admisión no han de variar, a cincuenta centavos la grada y a un peso la silla de ring.



# TINO ARGIMON CONTINUA DESTACANDOSE EN EL TEAM DE FUTBOL DEL NORMAN COL.

**Está jugando la posición de full back y hasta ahora los coaches están muy contentos con sus demostraciones. El sábado último ayudó a la victoria de su team con una corrida brillante**

Hace días dimos la noticia de que Conrado Rodríguez, el cubano más veloz que tuvimos aquí por 1929 y 1930, estaba triunfando ruidosamente en el team de futbol de la Georgia Military Academy de Georgia. En estas mismas páginas nos hicimos eco de distintas informaciones publicadas por los diarios de la Florida y dimos a conocer el éxito del popular Conrado, a quien considerábamos ya una estrella del gridirón en embrión, cuando jugó aquí con el equipo de la Universidad de la Habana.

Hoy tenemos que hacernos eco del éxito de otro atleta cubano que está llamado a ir muy lejos en el futbol intercolegial, y que ya ha probado aquí sus excepcionales condiciones como jugador. Nos referimos a Constantino «Tino» Argimón, sensacional quarterback de los Caribes en 1928 y 29, que fué considerado el player más útil de aquella temporada.

Argimón, recomendado al Norman Junior College, de la Florida, ha venido apareciendo en el equipo de futbol de esa entidad desde que comenzó la temporada, y según Jack Woods, coach del team, sus exitos son ya numerosos. En los primeros días, no conociendo el idioma, Tino encontró algunas dificultades para abrirse paso, pero su inteligencia para el game le ayudó a conseguir un puesto de full back en el team y ahora está resultando una revelación para los americanos.

Jugando el sábado último frente a uno de los equipos más fuertes del Sur, Tino realizó una brillante corrida de 45 yardas, después de interceptar un forward pass, y anotó lo que después resultó touchdown de la victoria para Norman College.

Este team, incidentalmente, está jugando este año mucho más que en anteriores temporadas, y segun nos dice Felipe Ballesté, que nos envía las noticias, está mucho mas fuerte que cuando nos visitó el año pasado.

«En Norman tienen verdadero interés en volver por la Habana,—nos dice Felipe en su carta,—pero, parece que nadie está interesado en llevar el team. Es una lástima, sin embargo, por que están jugando mucho y se llevan admirablemente con Tino Argimón en el line up».

«Tino ha sido muy bien recibido en el colegio, y el coach dice que es el mejor lanzador de forward passes que le ha caido al team en muchos años. Ultimamente ha jugado salvajemente y es ya un idolo entre los componentes del team».

«Otro cubanito que se está destacando aquí es Cándido Gil, que jugaba basket del Atlético de Cuba. Cándido ayudó mucho a la entrada de Argimón aquí y le sirve de intérprete en el gridirón. Cándido es también miembro del equipo. Está jugando un end y luce mucho en las jugadas deensivas».

«Si en Cuba hubiese alguien que se dispusiera a llevar el team a la Habana, tengo la seguridad de que todos apreciarían su adelanto y gozarían viendo jugar a Tino Argimón, que parece ya un jugadorazo de esos que se ven en las Grandes Universidades».

**ANTES DE LA PELEA PINCHO SABIA QUE CHOCOLATE NO PODIA GANAR SI NO ERA NOQUEANDO A "TONY"**

**Hay muchas personas influenciadas en prevenciones raciales que propocionan protección amplia a los púgiles blancos; así le dijo el manager cubano a un periodista norteamericano**

(Especial para DIARIO DE LA MARINA, por Walters)

NUEVA YORK, noviembre 24.—Frank Casale, cronista deportivo del «Brooklyn Standard Union» publica una entrevista exclusiva con Pincho Gutiérrez en la cual, según Casale, Pincho afirma que Chocolate no hubiera podido ganarle a Tony Canzoneri sino por knock out.

Casale afirma que Pincho conocia la estrategia que hubiera impedido al Kid ganar la decisión.

«Poco antes de que los dos boxeadores entraran en el ring—dice el «Standard Union», citando las palabras de Pincho—varios gerentes amigos vinieron a verme en el camarín de Chocolate y me dijeron que Chocolate no tenía el más mínimo chance de ganar si no lo hacía por knock out. Me dijeron que personas influenciadas por prevenciones raciales estaban dispuestas a proporcionar a Tonny protección amplia.»

Casale agrega que según Pincho para que Chocolate pueda ganar un campeonato mundial reconocido en todas partes tendrá que hacerlo por knock out, porque de otro modo personas que se interesan en que muchachos de color no alcancen un campeonato harán todo lo posible por impedirle al Kid el ganar al decisión. Relata el caso de Jack Kid Berg y de Battalino, peleas que según Gutiérrez el Kid ganó ampliamente.

En la entrevista Pincho alega que el Kid iba tan adelante de Tonny que él creyó prudente aconsejarle que se contuviera un poco hasta después del round décimotercero.

Se recordará que fué en ese round cuando el Kid volvió a abrir su a...que violento, teniendo al campeón groggy casi todo el resto de la sesión. «Chocolate pudo haber comenzado su ofensiva final mucho antes, porque no estaba ni cansado ni fatigado»—dice Casale que Pincho le declaró.

Mientras tanto Gutiérrez ha recibido ofertas de Detroit, Boston, Chicago y del mismo Jimmy Johnston para una pelea de revancha entre Tony y el Kid. Pincho ha declinado tales ofertas por tener que regresar a la Habana con Chocolate la semana entrante.

La película oficial de la pelea, tomada por la Duo Art, será enviada a la Habana por aéreo, tal vez el sábado. Esta película ha sido vista por el Kid, por Pincho y por un número de los llamados expertos neoyorquinos. Observando bien la película es evidente que Chocolate ganó por lo menos once de los quince rounds de la pelea. Como en la Habana tendrán ocasión de juzgar pronto como se exhiba esa película la semana entrante, todo comentario por adelantado huelga.

Pincho y Chocola e han estado visitando diariamente el campamento de Mme. Rey en Summitt, donde Victorio Campolo está dando los últimos toques a su entrenamiento para su pelea del viernes con Primo Carnera.

El Lungo ha estado trabajando esta tarde con Carl Carter, Carl Lackner y con su propio hermano Valentín. Después del entrenamiento pesó 221 libras. Mañana terminará su trabajo Campolo y regresará a la ciudad.

Jimmy Johnston ha dicho hoy que si Campolo vence a Carnera el viernes peleará con Jack Dempsey en Miami en febrero. Ya anteriormente Johnston había dicho esto, pero Dempsey no ha confirmado la noticia.

Jack está ahora curándose un catarrito trivial y dentro de unos días volverá al rudo entrenamiento que ha comenzado desde hace tiempo, parte del cual consiste en tumbar a unos cuantos paquetes en los pueblos del interior.

Joe Wood, redactor deportivo del «Brooklyn Times», en su columna de hoy vuelve a la carga sobre la decisión para Canzoneri y después de hacer consideraciones oportunas termina pidiendo a Jimmy Johnston que duplique el bout el 13 de diciembre. Dice que el público de Nueva York lo exige así.

Asegura [illegible] Morris en el ...ning Post» que Chocolate peleará en e[illegible]s Arena el lunes que viene en una fiesta a beneficio de Black Bill. El Kid peleará con Maxie Leiner. Vidal Gregorio también peleará en ese programa, contra Pat Doherty.

**ULTIMA HORA**

N. YORK. — Pincho Gutiérrez, entrevistado esta madrugada sobre la información del American y del Daily News sobre su suspensión, nos ha declarado lo siguiente:

«Yo estuve hoy en Summit, N. J., atendiendo al training de Victorio Cámpolo y no recibí a tiempo el telegrama de la Comisión de Boxeo citándome para la junta. Con sorpre-

# DIVINO RUEDA CONTRA JOSE A. ARGUELLES SE BATEN ESTA NOCHE EN LA COMERCIAL DEL CERRO

**Benny Malpica tiene otro bout estelar, batiéndose con Jack Perdomo a seis rounds. Serán cuatro los star bouts y solo un preliminar a cuatro episodios. Un excelente programa**

### PREPARANDOSE PARA EL MATCH DEL SABADO CON EL GRAN TEAM DE TULANE

BATON ROUGE, La., Noviembre 23 (AP).—A puertas cerradas, lejos de posibles espías y en un grupo integrado tan solo por los jugadores, los Tigres de Louisiana State celebraron hoy una larga conferencia sobre lo que han de hacer el próximo sábado al enfrentarse con Tulane en el juego más importante de la temporada.

Hallándose inactivos desde Noviembre 14, los atletas de Louisiana han iniciado esta semana un fuerte entrenamiento para su encuentro del sábado, de cuyo resultado depende la decisión del campeonato del Sur.

Por su parte Tulane, un poco confiada, pero no lo suficiente para que se pueda considerarle en peligro de perder el game, está practicando con esmero y espera presentar su «squad» en condiciones. Las prácticas serán secretas.

### GRADAS A CUARENTA CENTAVOS Y RING A OCHENTA

Esta noche se batirá en el ring del Cerro, en La Comercial, el cienfueguero Divino Rueda, quien tendrá de oponente al mexicano José Antonio Argüelles en el gran bout estelar del programa que se encuentra marcado a seis rounds.

Benny Malpica, el conocido middleweight del Cerro, tiene un combate muy duro con Jack Perdomo, fuerte puncheador que espera acrecentar su cartel a costa de Malpica, llegando a declarar que le ha de ganar por K. O. En lo que seguramente no cree Benny, que se encuentra en la mejor forma de su vida artística. Lo más probable es que esta pelea termine antes de los seis rounds.

Díaz Canseco vs el Loquito de Colón ocupan otro match estelar a seis, un combate que ha de resultar en extremo movido e interesante, son dos pesos mosca que siempre gustan mucho a la afición, ya que para ellos no reservan nada, su mejor esfuerzo lo producen siempre.

Jimmy Valentino vs el Noy Bouquett ha de ser una pelea de enorme interés, son dos chicos de gran coraje que no ceden un solo paso, de los que no piden ni dan cuartel. Kid Sosa y Kid Soliño son los llamados a romper el hielo, a levantar el trapo escénico en un espléndido preliminar.

Los fanáticos podrán presenciar este excelente programa por sólo cuarenta centavos gradas y ochenta las sillas de ring, contándose en estos precios los centavos del impuesto. La Comercial se encuentra en Línea y Domínguez y los tranvías de Zanja le pasan por frente a la misma puerta de entrada.

CENTRO MONTAÑES DE LA HABANA

Grandes Fiestas

EL DIA 29 DE NOVIEMBRE DE 1831

En todos los Jardines de LA TROPICAL

Bailes Amenizados por las Afamadas Orquestas "Belisario López", Jazz-Band "Chevalier", Sexteto "Boston" y "Los Quirotelmos", y los "Típicos Montañeses", a lo alto y a lo bajo, con pito y tamboril. Concurso de Bailes Típicos Montañeses, Carreras, Juegos de Ollas, Danzas Típicas Montañesas, Comparsas, Pirámides etc.

Señoras: por Invitación. Caballeroe: $0.60

Hable a sus amigos de las Fiestas Montañesas en "LA TROPICAL"

Es un deber de todo Montañés, Cooperar a la brillantez de las mismas, el día 29 de Noviembre

TROPICAL - CLARA - EXCELSIOR NEGRA CRISTAL - CLARA -

Las tres cervezas insuperables.

CERVECERIA "LA TROPICAL"

M.E.C.D. 2016

# INFORMACION CATOLICA

## LA MANIFESTACION DE LA MEDALLA MILAGROSA

**SOLEMNES CULTOS EN SU HONOR**

En la ciudad de París (Francia) tienen las Hijas de la Caridad la Casa Madre, donde las jóvenes que aspiran a la Congregación se educan, adquiriendo las virtudes y espíritu propio del Instituto en que desean ingresar. En estos ejercicios de santificación se hallaba la hermana seminarista Sor Catalina Labaouré, cuando la Santísima Virgen se dignó visitarla y entregarle su santa Medalla. El caso fué como sigue:

En la tarde del 27 de noviembre de 1830, que era sábado y víspera del Primer Domingo de Adviento, estando haciendo oración, notó cerca de sí como un ruido sutil y muy leve, casi imperceptible, semejante al que produce un vestido de seda cuando roza con otro cuerpo; alzó los ojos la hermana y vió a la Virgen, cual se representa en la Medalla. En el medio óvalo que la circundaba, leíase la deprecación: «¡Oh María, sin pecado concebida, rogad por nosotros que recurrimos a Vos!»

Luego giró el cuadro sobre sí mismo, y apareció la letra «M», coronada con la Cruz, el Corazón de Jesús rodeado de espinas y el de María atravesado por un puñal; además, doce brillantes estrellas iluminaban el conjunto. Después Sor Catalina oyó ua voz dulce que le dijo: «Es preciso hacer una medalla según este modelo; cuantos la llevaren puesta, teniendo aplicadas las indulgencias, y devotamente rezaren esta oración, alcanzarán especial protección de la Madre de Dios». E inmediatamente desapareció la Virgen.

Esta medalla despertó desde el principio gran devoción entre los cristianos: los milagros, los prodigios, las curaciones corporales y espirituales fueron tan frecuentes y tan extraordinarias en todas partes, que los fieles tomaron de ello ocasión para llamar a la Medalla «¡Milagrosa! ¡Medalla Milagrosa!» y con ese nombre tan simpático ha quedado bautizada en medio del pueblo cristiano.

Conmemorando esta manifestación se celebrarán en la Iglesia de la Merced los siguientes solemnísimos cultos:

Día 26.—A las 8, Misa de Comunión del Centro de la Visita domiciliaria del Consejo de San Francisco de Sales.

A las 9, Misa cantada con orquesta y Sermón.

Tarde.—A las 5, Solemne Salve con orquesta.

Día 27.—Festividad de la Aparición de la Virgen Milagrosa. Mañana, a las 8, Misa de Comunión que celebrará el R. P. López, Superior y Visitador de los Padres Paúles y director de la Asociación.

A las 9, Misa cantada a toda orquesta y Sermón.

## FIESTA A LA VIRGEN DE LAS ANGUSTIAS EL 23

El pasado día 23, tuvo lugar en manera solemne y con gran esplendor en la parroquia del Carmen, la fiesta mensual que se tributa en honor de Nuestra Señora de las Angustias, por su Camarera, señora Petra Sardiñas de Martín.

A las ocho y media a. m., dió comienzo la misa cantada. Terminada la misma, se hizo el ejercicio reglamentario.

La parte musical fué interpretada por el maestro Jaime Ponsoda.

El altar presentaba un precioso adorno floral, obra ejecutada por la propia Camarera.

Asistió una numerosa y selecta concurrencia.

La señora Petra Sardiñas de Martín, entusiasta y celosa Camarera de Nuestra Señora de las Angustias, a quien felicitamos por tan brillantes cultos, nos ruega hagamos constar que la fiesta mensual se celebra todos los meses el día 22, a excepción de cuando este día es domingo, que entonces se celebra el día 23.

Sépanlo, pues, las múltiples devotas de Nuestra Señora de las Angustias.

## CONGREGACION DE LA ARCH. DEL PURISIMO COR. DE MARIA

El próximo día 28, sábado cuarto de mes, se celebrarán como de costumbre, los cultos mensuales de la Archicofradía del Purísimo Corazón de María, a las ocho de la mañana en el templo de Reina.

Después de éstos, tendrá lugar la junta mensual, a la que deberán asistir todas las Celadoras y socias, para saludar al Reverendo Padre Maurilio Pinacho, S. J. Superior de la Iglesia del Sagrado Corazón, que por primera vez y como director de la Congregación, nos presidirá, por haber cesado en dicho cargo el Reverendo Padre Ramón Díaz, S. J., nombrado recientemente cura párroco de Sagua la Grande.

La Directiva ruega a todas las celadoras y socias, que no dejen de asistir, para de este modo testimoniar al nuevo director todo respeto y consideración.

## ASOCIACION DE NTRA. SRA. DEL SAGRADO CORAZON DE JESUS

PARROQUIA DE LA CARIDAD

Mañana, jueves, a las 8 y media, misa cantada, en sufragio de las socias fallecidas. Rogamos a todas las asociadas la asistencia, pidiéndoles encomienden al Señor las almas de sus hermanas difuntas.

## IGLESIA DE P.P. CARMELITAS DEL VEDADO

LINEA Y 16

El próximo jueves, día 26 del corriente, se celebrará en esta iglesia el Tercero de los Quince Jueves, que con tanta solemnidad y concurrencia se vienen celebrando en ella. Por la mañana, a las 8, misa de comunión, armonizada. La función de la tarde será a las 5 y media; predicará el R. P. Carmelo.

Los cultos de este jueves sin a intención de la piadosa familia de D. José Calle.

IC 54047 24 nov 26

## SOLEMNES HONRAS EN LA CAPILLA DE PASIONISTAS

Conforme anunciamos, celebráronse el pasado viernes las honras fúnebres que anualmente dedica en el mes de noviembre por el alma de los hermanos fallecidos, la Archicofradía de la Pasión y de la Santa Cruz, establecida en la capilla de los Padres Pasionistas de la Víbora.

Dicho piadoso acto tuvo lugar a las nueve de la mañana, con misa solemne de requiem en la que ofició el Superior, R. P. Nicéforo de Jesús y María, asistido de los Padres León y Fabián.

La parte musical estuvo a cargo de un escogido coro de voces dirigido por el maestro Pedro Pardo.

En el centro de la capilla que lucía con colgaduras negras, se levantó severo túmulo.

Terminada la misa se cantó solemne responso.

Asistieron numerosos hermanos y hermanas, presididos por la presidenta de la Sección de Señoras, la piadosa dama Josefa G. Viuda de Martí, por el presidente de los Caballeros, señor Jaime Prats.

## ACTOS CATOLICOS QUE SE ANUNCIAN PARA HOY

En la Parroquia del Cristo, los piadosos ejercicios de los Miércoles de Santa Rita, a las 8 y 9 a. m.

A las 5 y media y 8 y media p. m. En la Merced, solemne novenario a la Milagrosa a las 9 a. m. y a las 8 p. m.

En la Iglesia Nuestra Señora del Pilar, el Jubileo Circular.

La Misa del Sacramento a las 8 a. m.

La reserva a las 5 p. m. En sufragio de las benditas almas del Purgatorio, se celebran solemnes cultos en San Francisco, Santo Cristo, Nuestra Señora del Carmen y Capillas de los Redentoristas y Misioneros del Inmaculado Corazón de María.

## LA DOMINICA 26 EN LA S. M. I. CATEDRAL

En la Santa Metropolitana Iglesia Catedral de la Habana, se han celebrado con gran solemnidad la Dominica 26 después de Pentecostés, que es la última de Año eclesiástico.

Se cantó a las 9 a. m. solemnemente Tercia, siguiendo Misa cantada en la cual ofició de Preste, el Muy Ilustre Canónigo Mons. Pedro Sixto, asistido de los Presbíteros, R. P. Yañez y Torres.

Explicó el Evangelio de la Dominica, en elocuente y persuasivo sermón, el Muy Ilustre Canónigo Lectoral, Monseñor Guillermo González Arocha.

El Santo Evangelio nos hablaba del Juicio final y de las señales que le precederán.

Fué comentado con gran encomio el sermón de tan ilustrado sacerdote cubano.

La parte musical la interpretaron los alumnos del Seminario de San Carlos y San Ambrosio.

Es una innovación digna de todo elogio, pues no solamente se hacen aptos para dirigir masas corales de fieles, sino que contribuyen al esplendor del culto de la Catedral.

Les acompañó al órgano el maestro señor Felipe Palau.

La sagrada función estuvo muy concurrida.

Monseñor Arocha como encargado del culto, se afana porque éste resulte lo más esplendoroso posible.

Todos los fieles deben cooperar a ello. El mayor orgullo de toda católica ciudad, es su Catedral.

## EL NIÑO JESUS DE PRAGA EN EL TEMPLO DEL CARMEN

La Archicofradía del Niño Jesus de Praga de la Parroquia del Carmen, celebró su función mensual reglamentaria, que tan simpática resulta por la asistencia de más de 800 niños de ambos sexos, muchos de los cuales están en plena infancia, y sin embargo, ante el Divino Niño de Praga, se muestran altamente respetuosos, causando sublime admiración.

Estos cultos dieron comienzo, a las tres y media de la tarde con el Rezo de la Coronita del Niño Jesús de Praga, una bellísima plática por el Director R. P. Fray Justo del Niño Jesús, después todos los niños reciben su banderita y llevan al Niño Jesús procesionalmente por naves y claustros, cantando con fervoroso entusiasmo el Himno ¡Oh Niño Jesús de Praga!...

A pesar de los centenares de niños y niñas no hay charlas ni gritos, ni carreras, respetan y se comportan en el templo como buenos católicos.

Después de recogida la procesión consagración y despedida.

Lo más bellísimo de estos cultos, es la mutua unión de los niños de diferentes razas y estado social, bajo el común amor al Niño de Praga.

Después se les invita por el Director a pasar al salón de actos de la Escuela Catequista donde hay rifa de variados objetos y una selecta tanda de cine infantil, donde disfrutan de las delicias de ese invento, sin peligro alguno, antes bien sirviéndoles de honesta recreación y útil enseñanza.

Es digna de todo encomio esta labor moral en los niños, para que desde sus primeros años se encaminen por la senda de la virtud que les convertirá en perfectos ciudadanos.

## EL VIERNES, 27, ES DIA DE RECOGIMIENTO NACIONAL

Por ley de 28 de diciembre de 1923, se declara día de recogimiento nacional el 27 de noviembre de cada año, Aniversario del fusilamiento de los Estudiantes de Medicina.

En este día se suprime el repique de campanas.

Lo cual recordamos a fin de evitarles a los encargados de los templos enojosas reclamaciones.

## UNA BELLA FUNCION A SANTA CECILIA

Con una solemnidad y brillantez extraordinarias se celebró en la Capilla de los Padres Pasionistas el pasado domingo el homenaje anual que la Comunidad de Pasionistas y numerosos artistas tributan a la excelsa Patrona de la Música, Santa Cecilia.

Este hermoso acto, al que asistió una numerosa y selecta concurrencia, se celebró a las once de la mañana, con misa cantada en la que ofició el R. P. Nicéforo Diez, superior.

La parte musical que resultó sublime, fué interpretada de manera magistral por las aventajadas y distinguidas alumnas del Conservatorio que con tanto acierto dirige la piadosa dama señora Asunción G. de Arias.

Se interpretaron bellas piezas musicales, que merecieron los elogios de la selecta concurrencia, terminando con una Marcha a Santa Cecilia.

Toda la iglesia lucía un artístico y bello adorno floral confeccionado con profusión de plantas, flores y luces.

Cerca de las once de la mañana terminaron los solemnes cultos anuales, por los que fueron muy felicitados el P. Nicéforo y la directora del ya citado Conservatorio, señora Asunción G. de Arias.

## A mis amigos de Cuba

**(Por el P. F. Fábregas, E.)**

No sería sincero con mis amigos de Cuba si en estas charlas amistosas dejara de hablarles de la impresión dolorosa que me ha producido el estado económico de la nación. Pero creo que aquí la miseria nunca puede presentarse con los caracteres agudos que ofrece en otros países de clima riguroso y de suelo estéril, donde las necesidades son más y los medios de satisfacerlas menos, como si dijéramos que, a proporción, los comensales son más numerosos, el hambre mayor y el pan más escaso y más duro. Y no quiero concretar ni hacer comparaciones diciendo que en Cuba en este sentido vamos a caballo sobre blanda silla y en el país X van a pie y descalzos, porque nada hay tan peligroso como decir la verdad si ésta hiere el amor propio de una nación. En términos generales y vagos—mis amigos son listos y saben concretar y precisar—puede quedar bien sentado para entre nosotros que un territorio bien poblado y bien frío, cubierto de frío la mayor parte del año, donde el clima estimula el apetito y obliga a vestirse de lana y de pieles y a proveerse de abundante carbón y exige habitaciones confortables, es más duro de pelar que una isla tropical, de temperatura suave, de suelo fértil, con capacidad de mantener una población cuatro veces mayor de la, que posee, y donde el ganado vacuno, los lechones, las aves de corral, la caza y la pesca y la fruta están bastante a mano del que quiera fatigarse un poco para obtenerlos. Nada hay que decir, en una isla así, del carbón, la vivienda y el vestido. Aquí se tolera mejor la falta de candela que la de nieve; la mucha ropa estorba, y la vivienda puede ser una hamaca entre dos palmas.

Pero como en este mundo todo es relativo, hay que pensar en lo que fuimos y en lo que somos para juzgar acertadamente y no maravillarse de la dolorosa impresión que me produce, hasta cierto punto, la pobreza que todos padecemos. Supongamos por un momento que aquí no ha pasado nada; vayamos más lejos todavía y defendamos la tesis de que eso que mucha gente bien haga una sola comida es una ilusión. Aun así la ilusión es dolorosa y fastidia y paraliza y hace sospechar que el cuerno de la abundancia se nos ha agujereado y vaciado por completo.

Ahora, aunque no soy economista ni financiero y me gusta poco contemplar y tocar con los dedos lo que Papini llamaba **estiércol del diablo** con frases más vigorosas que poéticas, barrunté que en cuestión de centavos no debía haber tantos como contener en otro tiempo cuando vi que por menos de un medio se zambullían en la bahía unos mozalbetes que por lo visto no les temen a los tiburones. En otros puertos de otras naciones había admirado la habilidad, la destreza, la pupila de los nadadores que cogían **al vuelo** las monedas que el pasaje les arrojaba desde la borda de un trasatlántico; en nuestra bahía, desde la independencia yo no lo había visto jamás y quisiera no volverlo a ver nunca. Me parece que este es un oficio de los que Larra juzgaba que no son reproductivos ni decentes para la humanidad.

Luego, aposentado ya en este viejo y venerable Colegio de Guanabacoa —para mi gusto uno de los rinconcitos más deliciosos de Cuba—vi también por primera vez cómo un enjambre de pobres rebosantes de mansedumbre y dignidad criolla venían a recoger un pedazo de pan o un centavito. Lo vi por primera vez, y las lágrimas brotaron de mis ojos. Era un espectáculo al que me había acostumbrado desde la infancia; pero no lo había presenciado nunca en Cuba. Y ¡cosa rara! cuanto me repugnó la búsqueda de un centavo con tanto esfuerzo en medio de las olas, me enterneció pedido con dignidad en el umbral de este Colegio, que quisiera ser rico para que no sufriera ningún cubano.

Hay más aun; habiendo sido superior de estas Escuelas Pías durante nueve años, puedo asegurar que en menos de tres meses, los transcurridos desde mi regreso, he tenido que hacer más cálculos para reajustarnos que desde el 1909 al 1925.

Evidentemente, el tiempo de la danza de los millones, de que tanto oí hablar, aunque nunca los vi, debe de estar muy lejos. Ahora nadie, me parece, se ahorcaría por quedarse solamente con ocho millones y pico de dólares.

Resulta de lo dicho que el tema de la pobreza es muy interesante. Por consiguiente, si mis amigos no me mandan lo contrario, en charlas sucesivas expondré la doctrina católica sobre los pobres, siguiendo a Gibier y a otros autores que tratan este asunto de un modo muy claro y ameno. Para ahorrar tiempo a mis lectores, escogeré solamente lo que me parezca más práctico. Desde este momento advierto que no intento vender como pensamientos míos las grandes verdades que perteneciendo al acervo común de la doctrina de la Iglesia, ya varios escritores han expuesto mucho mejor de lo que sabría hacerlo mi pluma que aspira solamente a ser práctica y llana.

## Día 25 de Noviembre

Este mes está consagrado a las Animas del Purgatorio.

**JUBILEO CIRCULAR**

Su Divina Majestad está de manifiesto en la parroquia de Nuestra Señora del Pilar.

Santos Erasmo y Mercurio, mártires; Gonzalo, obispo y confesor; Santa Catalina, vírgen y mártir.

San Mercurio, mártir, soldado, en Cesárea de Capadocia; el cual con la protección del ángel que le guardaba, venció a los bárbaros, triunfó de la crueldad del emperador Decio, y lleno de trofeos de los muchos tormentos que padeció, voló al cielo con la corona del martirio, el 25 de noviembre del año 254.

Su sagrado cuerpo fué después solemnemente trasladado a Benavento, en Italia, de cuya ciudad es patrono.

Santa Catalina, vírgen y mártir.

Nació en Alejandría. Empleó los primeros años de su vida en el estudio de las letras sagradas y profanas, llegando a ser un prodigio de sabiduría.

Esta gloriosa Santa padeció crueles tormentos en tiempo del emperador Maximino. Ultimamente fué degollado. Su cuerpo fué maravillosamente trasladado al monte Sinaí, en donde es muy venerado.

## HONRAS EN LA CAPILLA DE LAS ESCUELAS PIAS

El doctor Ignacio Pla, delegado general de la Cruz Roja Española en la República de Cuba, ofrecerá el viernes 27 del actual en la Capilla de las Escuelas Pías de la Habana, sita en San Rafael esquina a Manrique, solemnes honras fúnebres por el descanso eterno de doña María de la Victoria Criado y Domínguez viuda de Alfonso, dama de la Cruz Roja Española, que falleció en Madrid el día 14 de septiembre pasado, después de recibir los auxilios espirituales y la bendición de Su Santidad. Hora, las nueve de la mañana.

La extinta era hermana muy querida del que en Madrid es secretario general de la Cruz Roja Española, Excelentísimo señor Juan Pedro Criado y Domínguez.

El Excelentísimo y Reverendísimo señor Arzobispo de esa Archidiócesis ha concedido cien días de indulgencias por cada sufragio que se haga por el eterno descanso del alma de tan ilustre dama.

El doctor Pla desea por este medio dejar invitados a sus amigos y asociados de la Cruz Roja, a tan piadoso acto.

## VARIOS CULTOS QUE SE ANUNCIAN PARA MAÑANA

En la Merced se celebraron los siguientes cultos en honor a la Medalla Milagrosa: A las ocho, misa de Comunión del Centro de la Visita Domiciliaria del Colegio de San Francisco de Sales. A las nueve de la mañana, misa cantada con orquesta y sermón. A las cinco, solemne Salve con orquesta.

Los piadosos ejercicios de los quince jueves, en las iglesias de Jesús del Monte, Santo Cristo, Nuestra Señora del Carmen y Padres Carmelitas del Vedado.

En la parroquia del Pilar, los cultos del Jubileo Circular, con sermón en los ejercicios de la tarde.

En la iglesia de San Nicolás de Bari, los cultos semanales de los Jueves Eucarísticos.

Por la mañana, a las ocho.

Por la tarde, a las cinco.

En los Padres Redentoristas, a las cinco p. m. hora santa.

En la parroquia de la Caridad, a las ocho y media de la mañana, solemne función a Nuestra Señora del Sagrado Corazón de Jesús.

Invita su Camarera, señora Conchita Bandujo y Troncoso.

A Santa Ana, misa cantada en Jesús del Monte.

## JUEVES EUCARISTICOS EN EL TEMPLO DEL CARMEN

El jueves 26 del actual se celebrará en la Iglesia del Carmen, la festividad correspondiente al tercer jueves eucarístico, con arreglo al siguiente programa:

A las tres y media de la tarde: Exposición del Santísimo Sacramento. A las cinco, Estación, Santo Rosario, Sermón, cánticos por el Coro parroquial bajo la dirección del maestro Ponsoda, Bendición y Reserva.

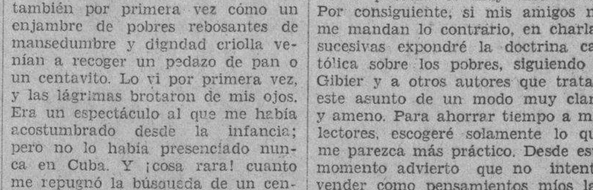


# SOCIEDADES ESPAÑOLAS

## LA GRAN FIESTA DE YERNES Y TAMEZA

Por fin que llegó Juanín; mi entrañable compañero en la imprenta; no tardó más que veinticuatro horas, largas de talle, en salvar la enorme distancia del gran «Cubanacan» a la preciosa Habana. Un olímpico corriendo que mandaremos a las carreras de Marathon nos traerá el gran prix con su medalla de oro y su gran diploma.

Y ahora, aunque un pocoñin tarde, traigamos a esta Sección la lista de los nombres de las personas que prestigiaron con su presencia la gran fiesta que los de Yernes y Tameza, celebraran el último domingo.

El Presidente, Ceferino Díaz, el primer Vicepresidente Manuel Suárez, el Secretario, Juan F. Fernández; el Tesorero, Manuel González; el Vicetesorero, Víctor Alvarez; y los vocales, Adolfo Hernández, Salvador García, Juan Suárez, Rodrigo Fidalgo, Ramiro Fernández, Amado Menéndez, Juan García, Emilio Romero, en representación del Alcalde de Guanabacoa, Manuel Suárez, Secretario, con su linda hija Estrellita, social; y las damas, la Presidenta señora Amalia González, Concepción Fernández de Fernández, Pedro Balbón, Silvino Díaz, Jose Alonso Fernández, los Cronistas de Sociedades Españolas; Margot García de Penayos, Celia Ansoar de García, Clorinda Armanza de Dorta, Carmen Silvera de Fernández, Leocadia Mayo de Fernández, Belén Feboles de Fernández, Victorina Pérez de Castro, Josefina Castro de Lamuela, Dolores Martínez de Fidalgo, María Fernández de Marrón, y las señoritas Cuca Quintanal, Della Fernández, Josefina Balbón, Amparito y Mirla Rodríguez, Graciela y Caridad Goyo, Mercedes Torres, Eloisa Villalba, Luelita Marrón Fernández, mascota del equipo de la Juventud Asturiana, Pucha Gandolff, Sara Fernández, Olga Doreu, Nieves García y algunas más.

Reiteramos a los de Yernes y Tameza nuestra felicitación por el éxito de la fiesta.

## EN EL SANATORIO «HIJAS DE GALICIA»

Ingresos.— Concepción Fernández González, Olga López, (menor), Paula Barahona (menor), Celia Borges, Amparo Feijoo, Feliciana Seco, Julia Echavada Madrid (menor), Antonia Echavala Madrid, (menor), José García Sánchez, (menor), María Rosa Pastor, (menor), María Puente González, (menor), José Puente González, (menor), Adolfo Caso Pérez (menor), Josefina Fernández y Fernández, Dolores Rey Corral, Cándida Villalba González, Encarnación González, Antonio Curras Lovelle (menor), Ausencia Lamela y María Cándida Méndez (menor).

Altas. —Balbina Gómez, Carmen Escobar Valdés, Celia Borges Montero, María Remedios González, Carmen Pérez Rodríguez y Cándida Alvarez.

## LA COMANDANCIA MILITAR Y EL CENTRO ASTURIANO

La Secretaría del Centro Asturiano siguiendo instrucciones recibidas de la Comandancia Militar de la Provincia de la Habana, ha cesaber a las Sociedades asturianas que celebran sus sesiones en el edificio social del Centro, en los locales que para ello le son cedidos por el Centro, que no pueden anunciar la celebración de sesiones para actos electorales, sin antes contar con la citada Comandancia Militar de la Provincia, quiere decirse con esto, que las Sociedades asturianas, han de solicitar previamente el permiso de la autoridad militar antes de anunciar y citar para estas clases de actos.

## EL GRAN BAILE EN LA ASOCIACION CANARIA

Continúan con entusiasmo los preparativos para el gran baile que bajo los auspicios del Comité de Damas de la Sección de Propaganda de la Asociación Canaria, se ha de celebrar el sábado cinco del próximo mes de diciembre en los salones de la Asociación Canaria sitos en Prado y Neptuno, altos.

Resultará grato para el elemento bailador, saber que los conjuntos musicales que actuarán en dicho baile son la orquesta «Siboney» y el Sexteto Habanero.

Mañana daremos a conocer los obsequios que han sido donados por distintas casas de comercio de la Habana.

## EL GRAN ANIVERSARIO DEL CENTRO MONTAÑES

Conmemora la fecha del XXI aniversario de fundado el Centro Montañés de la Habana, ofreciendo una soberbia fiesta el próximo domingo día 29 de los corrientes.

La tradicional Romería Montañesa que con este motivo celebra todos los años el Centro en los bellos Jardines Tropicalinos, revestirá como siempre todas las características de un acto pleno de originalidad y de atractivos.

Aparte de los numerosos espectáculos y diversiones, completamente gratuitas, que se ofrecerán ese día se ha tenido un verdadero acierto en escoger las orquestas, Septetos y Bandas que amenizarán esta grandiosa Romería, y, anunciamos entre otras las siguientes: Orquesta de Belisario López, Jazz Band Chevalier, Septeto Boston, Cuarteto Quirotelmos, y el imprescindible pito y tamboril de la clásica danza montañesa.

Las invitaciones para señoritas pueden solicitarse en la Secretaría Social, Prado número 110, o llamando al A-1740.

Los asociados del Centro Montañés podrán disfrutar de la Fiesta con el recibo del mes de Noviembre, siendo la entrada para los no asociados de sesenta centayos.

No falte a la gran fiesta Montañesa del próimo domingo en «La Tropical».

## COMITE DE DEFENSA DEL BANCO Y CAJA GALLEGOS

Ayer ceelebraron un amplio cambio de impresiones los miembros que integran el Comité de Defensa de los depositantes de la Caja de Ahorros y Banco Gallego, conviniendo en recomendar a todos los citados depositantes que continúen concurriendo a las oficinas de los citados organismos todos los días, desde las ocho de la mañana a las diez de la noche, con objeto de firmar el Convenio que habrá de dirigirse al Juzgado correspondiente para procurar así la suspensión de la quiebra.

También se acordó recomendar a los mismos, que no se dejen sorprender e influir por las noticias que vienen circulando los enemigos del Comité de Defensa, odos deben de estar al tanto, pues, para la Asamblea General que habrá de celebrarse próximamente, en la que se ultimará la completa organización de todo.

## CENTRO GALLEGO Y EL FERROCARRIL DE COSTA

Hace más de dos años que el Muy Ilustre Centro Gallego — al igual que algunas otras personalidades de la Colonia Española residentes de esta ciudad—vieen realizando intensas gestiones para que cuanto antes se convierta en realidad la construcción del ferrocarril llamado de la costa que ha de unir a Ferrol con Gijón, pasando por Castropol, Ribadeo y otras ciudades no menos importantes

Iteranado una vez más los deseos de todos y aportando una nueva solicitud para que urgentemente se resuelva tan importante asunto,—que ha sido ya favorablemente informado por la Comisión Técnica nombrada para estudiar el proyecto —el Presidente del Centro Gallego se dirigió en fecha reciente al señor Ministro de Gobernación del Gobierno de la República española, don Santiago Casares, gallego insigne y admirado hombre de ciencia, del cual ha recibido el señor Méndez Neyra la siguiente carta:

«Sr. D. Fermín Méndez.

Muy señor mío y paisano:

Su cablegrama, fechado en esa el día 19 del corriente, me ha causado grata impresión, pues es revelador de que desde esas tierras siguen ustedes el movimiento de la política española.

Muy de veras agradezco su felicitación por mi cargo al frente de este Departamento y ojalá que en él pueda ser útil a la República, para conseguir lo cual habré de sacrificar mi tranquilidad si fuera preciso.

Respecto a sus deseos de que apoye la pretensión de ese Centro en relación con el trazado del ferrocarril de la costa, hablaré a mis compañeros y celebraré puedan ustedes quedar complacidos.

Suyo affmi. y s.s.q.e.s.m.

**Santiago Casares.»**

## LA VERBENA INAUGURAL DEL CENTRO CASTELLANO

Orente, son caliente dice el vulgo y los embassadores de la alegría en su verbena del sabado 5 de Diciembre, deseosos de recordar ese rincón típico cubano están confeccionando el barrio Santiaguero, bello cual los paisajes de Cuba, su director señor Pedro Muñiz, pone todo su empeño en la confección de él y ha ideado cosas muy agradables que podrán disfrutar todos los asistentes.

El barrio Santiaguero, será confecionado en el frente que el Palacio de Castilla, tiene por la calle de Dragones, y para legar a él se atravesará por una guardarraya de palmas, a un lado un campo de caña con un ingenio en plena molienda y una carreta de caña, la hermanita de la Caridad del Cobre, muchos bohíos e infinidad de palmas y cocoteros bellos decorados representando lomas, bellos paisajes, una iluminación que será un reflector por tras unas lomas que representara una noche de clara luna y que hará muy felices a todos será causa para que el barrio santiaguero sea uno de los puntos de todos los asintestes.

Este barrio será amenizado por el afamado conjunto «Sonora Matancera» y otro sexteto de reconocida fama, los que estrenarán multitud de nuevos sones.

Nuevamente diremos que para disfrutar de esta Verbena, inaugural del Palacio de Castilla, (antiguo Palacio de Villalba) sito en Egido dos, entre Monte y Dragones, bastará la presentación del recibo de asociado de una sociedad hermana o la correspondiente invitación las que son entregadas en la secretaría general y no habrá cuestaciones de ninguna clase.

## JUNTAS DIRECTIVAS

NATURALES DEL CONCEJO DE NAVIA: celebrarán Junta General extraordinaria hoy miércoles día 25 del actual, a las ocho y media de

EL VALLE DE ORO: celebrará Junta Directiva ordinaria, mañana jueves día 26 del actual, a las ocho y media de la noche, en el Centro Gallego.

CENTRO ASTURIANO: celebrará sesión la Comisión de Altas y Bajas, hoy miércoles día 25 del actual a las ocho y media de la noche.

HIJOS DEL AYUNTAMIENTO DE CAPELA. Junta de Directiva el día 26, a las ocho y treinta, en el Palacio de Galicia.

JUVENTUD DE BALEIRA Y SU COMARCA. —Junta de Directiva el día 26, a las 8 y 30 en el Centro Gallego.

## CUOTAS ATRASADAS EN LA «ASOC. DE DEPENDIENTES»

Reunidos los señores que integran la comisión designada por la Junta Directiva, en virtud de moción del señor López del Castillo, para acordar con los asociados que cuenten cuotas atrasadas el pago de las mismas en forma que no resulte gravosa a sus intereses, dándoles facilidades sin perjudicar a su vez los intereses de la Asociación.

La noticia de que la Directiva autorizaba convenios con los asociados para que abonaran la cuota correspondiente al mes presente y otra atrasada, es decir, dos cuotas cada mes hasta ponerse al corriente, atrajo buen numero de socios que se hallaban en esa situación y el pasado lunes fueron los mismos atendidos cumplidamente en el Departamento de Contaduría por los señores miembros de la Comisión nombrada el Contador social. Se firmaron numerosos convenios y quedaron otros para estudio que serán resueltos el próximo lunes, a las ocho y media de la noche hora en que se efectúa el acuerdo con los socios retrasados en sus pagos.

Merece que se destaque, porque ha sido y es asidua y constante la labor de los vocales señores Manuel Ahedo y Rafael Ortega, los que no han faltado a ninguna de las juntas celebradas y han informado y atendido con el interés de siempre a cuantos socios concurrieron a Contaduría para solicitar informes o firmar convenios.

Nuestros parabienes.

Repetimos: el convenio consiste en abonar la cuota correspondiente al mes de la firma del documento y una atrasada; dos cuotas cada mes. El socio desde el abono de las dos primeras cuotas adquiere todos los derechos que reconocen los Estatutos a los socios que estén al corriente en sus pagos.

## EFICIENCIA DE SERVICIOS EN «HIJAS DE GALICIA»

Para nadie es un secreto que la eficiencia de los servicios en la admirable Casa de Salud «Concepcion Arenal» de la sociedad «Hijas de Galicia» contribuyó grandemente al progresivo auge que en poco tiempo alcanzó esa meritísima institucion de asistencia sanitaria y protección a la mujer.

La eficacia de esos servicios, que tocan los límites de la perfección, son objeto de afanoso celo por parte del competente Cuerpo facultativo y administrativo del sanatorio, así como de la diligente vigilancia de los entusiastas componentes de la Junta Directiva, que procuran dar las mayores facilidades a las asociadas cuando precisan ejercitar los derechos que les brinda la Sociedad.

Al plausible esfuerzo que realizan los médicos, el Administrador y los directivos, deben coadyuvar las asociadas procurando evitar el leve trastorno que les proporciona el solicitar los servicios de un facultativo después del dia 15, exhibiendo el recibo correspondiente al mes anterior, puesto que sin la presentación del recibo del mes en curso, pasada la citada fecha, ni el médico puede consultarlas, ni la farmacia despacharles las recetas, ni el Administrador solucionar, como algunas— muy pocas— se imaginan, la anormal situación que ellas mismas se crean, por apatía o negligencia, al no abonar oportunamente al cobrador el recibo social.

En pro de la consecución del mejor servicio y en atención a lo dispuesto en el Reglamento, hacemos la advertencia que su propio beneficio ninguna de las numerosas asociadas de «Hijas de Galicia» deben olvidar.

## HOMENAJE A UN ALCALDE DE LOS DE «REGUERAS»

Una comisión de simpáticos y bien queridos asturianos, del Concejo de las Regueras, se afana noblemente en la organización del gran homenaje, que todos los de la sociedad benéfica «Las Regueras» celebrarán en honor y gracia al señor Julio Areces, persona culta y distinguida que ha desempeñado la Alcaldía del citado Concejo, con admirable acierto, dejando un recuerdo muy grato a todos los regueranos de su honorable actuación.

En el desempeño de su cargo el señor Julio Areces consiguió que se construyera el puente que hoy une a Llera con Baldune.

El homenaje se celebrará el dia 20 del mes próximo de Diciembre en la Taberna de «Manín».

Iremos al homenaje, que creemos honrado y justo, para evocar las campe ras de Escamprero, donde tenía su palacio aquel hidalgo inolvidable señor Atanasio Avila, carlista, romántico y sentimental que desempeñó la Intendencia General del Gobierno de Don Carlos de Borbón, lo que equivale en la actualidad al cargo de Ministro de Hacienda.

## IMPORTANTES REUNIONES EN ASOCIACION CANARIA

En la noche de hoy celebrarán juntas el Comité Ejecutivo y la Sección de Propaganda. Ambas sesiones serán de suma importancia por tratarse en las mismas asuntos de interés para el desenvolvimiento de la colectividad.

En la de Propaganda se tratará también respecto al baile que se celebrará el dia 5 de Diciembre bajo los auspicios del Comité de Damas.

**El gran baile del dia 5 de Diciembre**

Cada día se nota más entusiasmo entre las damas y damitas que integran el Comité Central y los Sub-Comités, para el gran Baile que en los salones de esa prestigiosa colectividad regional, sitos en Prado y Neptuno se celebrará el sábado cinco de Diciembre próximo.

En estos últimos dias la venta de entradas ha aumentado de manera notable hasta el extremo de que ya hay más de quinientas vendidas.

Ardua es la labor que esas damas están realizando.

El éxito de esa gran fiesta es el fin de sus constantes gestiones. Será también el justo premio a la perseverancia, virtud que nunca abandona a la mujer y que las hace siempre triunfar en todos sus espeños.

Continúan repartiéndose en gran cantidad las invitaciones para ese gran baile.

**Junta del Comité de Damas**

Mañana celebra junta el Comité de Damas. Entre las pertenecientes a dicho Comité, se hará un obsequio.

## VENCERA EL PLAZO DE LA AMNISTIA GALLEGA

Ya es cosa decidida, el dia 31 del próximo mes de Diciembre terminará el plazo concedido para acojerse a la amnistia social y por ninguna causa ni motivo será acordada una nueva prórroga. Los que aún no hayan presentado su solicitud y deben ser muy pocos los gallegos que hallándose en las condiciones necesarias aún no lo hayan hecho, deben apresurarse en aprovechar la oportunidad de reingresar en el Centro con todos los derechos reglamentarios ya que pasado el 31 de Diciembre no podrán hacerlo.

Ya saben, pues, que el plazo para acogerse a la amnistia todos los que hayan causado baja por cualquier motivo desde 1926 a 30 de Julio último, vence el día último de año.




M.E.C.D. 2016

# UNA FIRMA INDUSTRIAL OPINA QUE HAITIANOS Y JAMAIQUINOS DEBEN SER REEMBARCADOS

## Contestando a la interrogación abierta por la Asociación de Industriales respecto al problema de los sin trabajo, el señor Antonio Oller expone su criterio en el asunto

Fieles a nuestros principios, recogemos hoy en nuestras columnas la opinión enviada por el señor Antonio Oller a la Asociación Nacional de Industriales de Cuba, en que dicho señor corresponde a la encuesta del referido organismo que se contrae a la posible solución de los desocupados:

Sr. Dr. A. O. Ceberio,
Asociación Nacional de Industriales de Cuba,
Habana.

Muy Sr. mío:

He leído su escrito a los señores Celestino Joaristi y Cía., sobre «El problema de la desocupación», y como dice que pueden dar su opinión todas las personas que se interesen en el asunto, me permito dar mi pobre parecer sobre este asunto:

Hace meses se viene tratando de todos modos de repatriar a los españoles sin trabajo y hoy mismo se recibe carta del Distrito Central pidiendo a los españoles establecidos en Cuba que contribuyan con alguna cantidad para esa repatriación. Sin embargo debe tenerse en cuenta que la zafra se avecina y pudiera entonces haber necesidad de brazos para la misma, teniendo que importar haitianos y jamaiquinos.

Tengo entendido que cuando se autoriza a un ingenio a importar braceros, se le exige cierta cantidad en depósito para responder a su repatriación, cuya cantidad se deposita unas veces y otras no, de acuerdo con las recomendaciones e influencias de cada caso. Y se asegura que tales depósitos han desaparecido, o no se han hecho, quedando en Cuba millares de haitianos y jamaiquinos, que son poco gratos al país.

Tales braceros deben ser repatriados sin pérdida de tiempo y cerrar por completo la inmigración, pues toda del país que procede, por algún tiempo, dejando a esos españoles sin trabajo, hasta que se dé comienzo a la zafra y puedan obtener trabajo, aunque sea mal retribuído, pero pueden escapar mientras se normaliza la situación de Cuba.

En resumen, repatriar a todo extranjero no grato, tales como haitianos, jamaiquinos, polacos no establecidos en Cuba, y todo extranjero sin trabajo que no sea de habla española y de nuestra misma raza; cerrar a la inmigración completamente, y no autorizar a los ingenios a importar jornaleros de ningún país.

Para los españoles sin trabajo, pedir, mientras llegue la zafra, a cada establecimiento comercial de alguna importancia, que tomen uno de esos infelices, trabajando, desde luego, aunque fuere con sueldo reducido, o fuere por la comida y la cama.

El Sr. Gobernador, declara haberse ya gastado $130.000—en repatriaciones y no haberse podido repatriar todavía a los cuatro mil españoles que habían en Cuba. Si se hubiera fletado de una vez uno de los trasatlánticos, es indudable que hubiera llevado a esos cuatro mil «sin trabajo» por un costo mucho menor de los «ciento treinta mil pesos». Pero no ha sido así, y el resultado es que todos se dedican hoy a pedir para los sin trabajo...

En fin, mi parecer es que se prohiba la inmigración, y se bote del país a todo extranjero no deseable, pero se retenga de ser posible al elemento español.

Quedo de usted con la mayor consideración.

**Antonio Oller.**

# EN PALACIO AYER

Los primeros en visitar ayer al Presidente de la República en su despacho del segundo piso, fueron el secretario de la Guerra; el jefe del Ejército; el coronel Guerrero y los jefes de la Marina Nacional y Policía.

En esa reunión se cambiaron impresiones acerca de medidas de orden público que diariamente se dictan para el mantenimiento del orden en la ciudad y en las costas.

**Las leyes pendientes**

En horas del mediodía celebraron una reunión con el Jefe del Estado, los señores Ruiz Mesa, secretario de Hacienda: doctor Guas Inclán, presidente de la Cámara y el representante doctor Rey.

Dos horas duró la conferencia al término de la cual, los repórteres abordaron a los reunidos. Los doctores Rey y Guas Inclán declararon que habían cambiado impresiones sobre el programa de leyes pendientes y muy especialmente sobre los nuevos impuestos.

**La Ley de Emisión de Bonos**

En Palacio se comentaba ayer que el proyecto del doctor Santiago Rey, sobre una emisión de bonos de cien millones de pesos, no sería discutido ni estudiado aun por la Comisión de Hacienda y Presupuestos de la Cámara. A ese respecto, el doctor Rodríguez Ramírez, presidente de dicha Comisión ,a quien hubimos de interrogar nos manifestó que, en efecto, se habían reunido, no pudiendo actuar en torno al asunto por no haberse integrado el quórum.

**El presidente del Federal Reserve**

En los momentos en que se encontraba en Palacio, el secretario de Hacienda doctor Mario Ruiz Mesa, acudió a visitarlo el presidente del Federal Reserve de los Estados Unidos.

**Sobre un espectáculo**

El secretario de la Presidencia informó ayer, que se había recibido un cablegrama firmado por el presidente de la American Hurnann Association, de Estados Unidos, preguntando si era cierta la noticia allí recibida, de que en un teatro de la Habana se pensaba llevar a cabo el espectáculo de la lucha entre un toro y un león.

El señor Herrera contestó que tal cosa no podría efectuarse porque las leyes del país se oponen a espectáculos de esa índole.

**A un entierro**

Comisionado por el Presidente, ayer acudió en su nombre el ayudante comandante Ricardo Firmat, al entierro de la señora madre del representante señor Francisco Rodríguez León.

También comisionó el Jefe del Estado a su hermano el senador Carlos Machado, que se encuentra en Trinidad, para que asistiera en su nombre al entierro del ex representante señor Rafael Alfonso, fallecido repentinamente en dicha localidad.

**Obreros en libertad**

Una nutrida comisión de elementos obreros, pertenecientes a colectividades obreras del ramo del tabaco visitaron al Presidente solicitando la libertad de unos quince compañeros, así como cinco obreras, acusados de hacer campaña de boicot contra determinadas fábricas de cigarros de la Habana.

El Jefe del Estado conversó con sus visitantes, y dió instrucciones al secretario de Gobernación, que se hallaba presente, para que estudiase dichos expedientes y resolviera en consecuencia.

Horas después de esta visita, se disponía la libertad de los acusados.

**En el mercado «La Purísima»**

El secretario de Gobernación nos informó que dentro de dos días se iniciarán los trabajos de adaptación del antiguo edificio de «La Purísima», para las familias indigentes que se encuentran viviendo en pocilgas antihigiénicas en las laderas del Castillo del Príncipe y otros lugares de la ciudad.

**Sobre la restricción de la zafra**

En la visita que hizo a Palacio ayer el abogado de la Comisión Exportadora de Azúcar, doctor Arturo Mañas, manifestó, refiriéndose a la restricción de la zafra, que es imposible concretar nada sobre el monto de la próxima zafra, pues hasta después del quince de diciembre, cuando sean conocidos los datos de los sectores azucareros mundiales y especialmente en cuanto se refiere a los refinadores, no se podrá decir una palabra efectiva sobre ello.

Agregó que cree habrá restricción, aunque toda la clase azucarera del país es opuesta a ella.

**El embajador de México**

El Presidente recibió ayer la visita del embajador de México, que lo saludó con motivo de su reciente regreso a la Habana.

Acompañaban al señor Cienfuegos el secretario de la Embajada y el introductor de Ministros.

# "EVENING POST" Y EL NEGOCIO WATSON - DAVIS

## El Senado—dice—se muestra «tan bajo que es amenaza a nuestro sistema de Gobierno»

NUEVA YORK, noviembre 24 (A. P.)—El periódico «New York Evening Post» publica hoy el siguiente editorial:

«¡Qué pintoresco «asuntillo» es el negocio con el azúcar de los senadores James E. Watson, de Indiana, y James J. Davis, de Pennsylvania! Mientras en 1929 se discutía la cuestión de las tarifas azucareras, ambos caballeros (entonces Davis era secretario del Trabajo) hicieron ganancias «en el papel», mediante la compra de acciones en la compañía de azúcar de caña que organizaba Dalhberg. No pagaron un centavo por sus acciones. Se limitaron a entregar pagarés. No pagaron interés sobre éstos. Los pagarés eran «cancelables» a voluntad de Dalhberg. Watson dice que todo lo que hizo fué correcto, porque no obtuvo ganancias. Davis afirma que su transacción fué completamente moral, porque dió sus utilidades a las instituciones de caridad. Pero todo esto compone un cuadro desagradable y demasiado malo. No nos gustaría ver al Senado descender más en la estimación pública. Hoy se encuentra ya tan bajo, que realmente es una amenaza en nuestro sistema de Gobierno».

# El Soborno de los Políticos de E. U. por los Azucareros

WASHINGTON, noviembre 24 (A. P.)—Un grupo de compañías azucareras que trabajaron asiduamente en favor del alza de los aranceles, según se declaró hoy, violaron la ley por medio de las contribuciones que hicieron a los partidos políticos en 1928.

John Holland manifestó hoy que varias empresas de azúcares contribuyeron con cerca de quince mil dólares a las campañas de los republicanos y de los demócratas y agregó que las firmas azucareras de Dalhberg reembolsaron a su jefe los gastos de la campaña, los cuales se registraron en los libros como gastos particulares del negocio.

El senador republicano Blaine, miembro de la Comisión, dijo que las contribuciones políticas por parte de las corporaciones no entran dentro de la calificación de prácticas ilegales.

Holland respondió que son ilegales, pero no indicó si se adoptaría alguna decisión contra Dalhberg o contra las empresas.

Al parecer, todo lo que resta por hacerse para poner fin a la investigación es el informe de la Comisión, que nadie sabe cuándo estará terminado.

El senador demócrata Walsh, de Montana, presidente de la Comisión, dijo que se han reunido ya todas las pruebas.

Holland reiteró que Dalhberg ha hecho esfuerzos directos a favor de la elevación de los aranceles del azúcar en 1929. Al dar cuenta de las sumas repartidas para la campaña política las detalló como sigue:

ANUNCIESE EN EL Diario de la Marina

# Los Vinicultores Franceses se Defienden Contra la Entrada de los Vinos Españoles e Italianos

## Desde los puertos de Santander y La Coruña han salido con dirección a sus respectivos pueblos de nacimiento numerosos emigrantes indigentes que han sido repatriados desde Cuba

MONTPELIER, noviembre 24. S. T.—El Consejo general del Herault ha aprobado una protesta contra la entrada ilícita en Francia de vinos italianos.

El Consejo general pide también la reducción del contingente de importación de vinos españoles y la adopción de medidas que salvaguarden de una manera eficaz los intereses de la viticultura francesa.

PERPIÑAN, noviembre 24. (S. T.)—El Consejo general de los Pirineos orientales ha aprobado por unanimidad la siguiente resolución:

«El Consejo reclama con urgencia del Parlamento la votación de un proyecto de ley elevando los derechos de aduanas sobre los vinos y licores extranjeros a 15 francos por cada grado de alcohol y el establecimiento de una cláusula que permitiera elevar este derecho en el caso en que la moneda de las naciones importadoras descendiera más del 10 por 100 con respecto a su valor de 1o. de octubre de 1931.

**EMIGRANTES REPATRIADOS DE CUBA**

SANTANDER, noviembre 24 (S. T.)— Por las líneas del Norte han marchado a sus respectivos destinos 86 repatriados, llegados de la Habana. Fueron atendidos por la Caridad de Santander, Inspección de Emigración y particulares, facilitándoles, especialmente a los niños ropas y comida. Otros grupos marcharon a Zamora, Salamanca, Avila, Madrid y León. Hoy marcharán los correspondientes a la provincia de Burgos.

CORUÑA noviembre 24. (S. T.)—Salieron con dirección a sus pueblos 140 españoles, repatriados de Cuba, que han llegado en el transatlántico francés «Espagne». La Dirección general de Emigración, en relación con el Patronato local de Caridad, ha conseguido un donativo de 30.000 pesetas para ampliar el edificio del Refugio de Caridad. Las obras comenzarán en seguida.

# 2 SOLDADOS CON LA MISMA MISION SE CONFUNDEN Y UNO MATA A SU COMPAÑERO

S. DE CUBA, Nov. 24, (por telégrafo). — Ocurrió esta madrugada en Bayamo un hecho que ha sido muy lamentado, por ser los protagonistas miembros del Ejército. Según nuestros informes, el cabo Aristónico Pérez fué comisionado para prestar servicios de índole secreta, vestido de paisano, así como también lo fué el soldado Ubaldo R. González, los cuales prestaban servicios separadamente, y al encontrarse ambos en las esquinas opuestas del fondo del teatro Bayamo, el cabo dió el alto al soldado, por dos ocasiones, sin contestar el último, por lo que aquél hizo fuego, hiriendo gravemente a González, que falleció momentos después.

**Matías Vega.**

# PERSIGUEN EN ORIENTE AL INDIVIDUO QUE MATO A UN SOLDADO AL SER DETENIDO

S. DE CUBA, Nov. 24, (por telégrafo). — Fuerzas del Ejército que comanda el teniente Bolívar, se encuentran persiguiendo al malhechor Claudio Pérez, el cual asesinó a tiros en el central San Antonio al soldado Rafael Junco Echevarría en los momentos en que procedía a detenerlo. Ayer fué detenido un hermano del prófugo nombrado Fidencio Pérez, a quien se le ocupó una escopeta con varios cartuchos. Fidencio es acusado de ser uno de los que tomaron parte en el asalto y robo en la finca Santa Cruz en San Antonio, propiedad de Ignacio Doudinat.

**Matías Vega.**

# UN JOVEN MUERTO A TIROS POR UN INDIVIDUO QUE VIAJABA EN UN AUTO, EN SANTIAGO DE CUBA

## Un ex agente secreto intentó fugarse del hospital en que se hallaba enfermo, como preso

SANTIAGO DE CUBA, noviembre 24.—DIARIO. Habana.—(Por telégrafo).—Al Hospital de Emergencias fué conducido hoy, mortalmente herido, el joven de 24 años Armando Caballero Pardo, el que falleció en la mesa de operaciones. Numeroso público acudió al Hospital, especialmente los testigos del hecho, Esmérido Batallar, vecino de calejuela San José 14, quien declaró que serían las once y cuarenta y cinco de la mañana, cuando se encontraba sentado en una de las aceras de la Avenida General Leonard Wood, en el Reparto Los Olmos, cuando pasó por la Avenida de Bélgica un automóvil manejado por Juan López Gos y otro sujeto de raza blanca iba a su lado; al llegar frente a la clínica sita en la carretera, se apeó el que hacía de ayudante del chauffeur, sintiéndose en ese momento varios disparos y viendo que se revolvía en un charco de sangre el joven Caballero, que se encontraba cerca de dicha clínica, doblando la máquina en dirección a esta ciudad y desapareciendo velozmente, sin el sujeto a que hacemos mención. Batallar recogió al herido y lo condujo al Hospital.

Según otros antecedentes, Caballero era conocido en la barriada Los Olmos con el sobrenombre de «Chocolate» y en días pasados sostuvo una riña con un joven trigueño por cuestiones amorosas. Se dice también que el suceso lo motivó el juego. El herido presentaba una herida producida por proyectil de arma de fuego al parecer de mediano calibre, con caracteres de entrada en la región lumbar izquierda, sin orificio de salida, mortal por necesidad.

El juez de instrucción, doctor Burguet, estuvo dedicado a practicar investigaciones hasta horas avanzadas de la tarde y según hemos podido saber ha dictado orden de detención contra el chauffeur López Gos.

**INTENTO EVADIRSE**

Hoy ha tratado de evadirse del Hospital, donde desde ha dos días está recluido, el procesado Julio Ferrera Tamayo, ex agente de la Policía Secreta Provincial de Oriente, acusado como autor y cómplice de diversos delitos. Ferrera había ingresado en el Hospital para someterse a una intervención quirúrgica.

**FALLECIO UN HERIDO**

Mañana los médicos forenses doctores Castelví y Peña Callejas, practicarán la autopsia al cadáver de Julio Trujillo, que falleció en el Hospital Civil por las graves lesiones que sufrió en el accidente automovilista ocurrido el pasado domingo, al caerse en unión de Alberto Cabrera y varios más, cuando se dirigían en un auto a la villa del Cobre, procedentes del central «Palma», a presenciar un juego de base ball.

El cadáver de Trujillo fué trasladado a Palma Soriano, donde residen sus familiares.

**Matías Vega.**

# Hubo dos Duelos a Machetazos, Ayer, en la Zona Villareña

## En ambos casos los campesinos combatientes quedaron heridos, unos de gravedad, otros leves

CIENFUEGOS, noviembre 24.—DIARIO, Habana. (Por telégrafo).—En el barrio de Ariza, de este término y a consecuencia de un disgusto, dos individuos nombrados Juan Rosell Alonso y Luis Manuel Morales Valdivia, sostuvieron una sangrienta reyerta.

Utilizando sus respectivos machetes, los dos rivales se acometieron con furia, causándose mutuamente lesiones de consideración.

Ambos fueron asistidos en el Hospital de Emergencias de esta ciudad.

**Obdulio A. García.**

**OTRO CASO ANALOGO**

SANTA CLARA, noviembre 24.—DIARIO, Habana (Por telégrafo).—En la finca «Guayabo», del barrio de Carreño, en Aguada de Pasajeros, sostuvieron un duelo irregular a machetazos, dirimiendo sus rencillas, Fabián González y Santiago Dortas Caballeros.

Ambos resultaron lesionados; el primero, de carácter grave, y con heridas leves el segundo.

**Corresponsal.**

# Un Asiático Fué Hallado Muerto en Regla, Ayer

REGLA, noviembre 24. Esta mañana apareció muerto en una habitación del tren de lavado de su propiedad, en la calle de Martí número 75, en esta villa, el asiático Felipe León, desconociéndose al principio la causa de su muerte.

Esta tarde le fué practicada la autopsia al cadáver del mencionado asiático, por el médico municipal doctor Francisco Reboredo, com probándose que su muerte se debió a un edema que sufría en el pulmón izquierdo.

El asiático León, dedicado al negocio de lavado y planchado de ropas, era muy conocido en esta localidad, donde llevaba largos años de residencia.

**ASAMBLEA Y MANIFESTACION DE LIBERALES, ANOCHE**

Esta noche se verificó, convocada por el Ejecutivo Municipal del Partido Liberal en Regla, una gran asamblea, a la que concurrieron cientos de liberales.

El acto fué presidido por el Alcalde, doctor Fernando Bosch Martínez y tuvo efecto en los salones de la Cámara edilicia. Bosch manifestó que estaba hasta dispuesto a renunciar el cargo de Alcalde, si el caso llegara, con tal de ver unidos a todos los liberales, hoy abandonados y mal protegidos.

Siendo imposible el acceso de mayor número de público del que ya llenaba los salones del Ayuntamiento reglano, se acordó exteriorizar los entusiasmos de los liberales, y fué organizada una grandiosa manifestación que recorrió las calles principales del pueblo, acompañada de varias chambelonas y sextetos, imperando franca cordialidad y pleno entusiasmo.

**Pérez,**
Corresponsal.

# CIENTO CUARENTA Y DOS PARLAMENTARIOS SE VERAN OBLIGADOS A RENUNCIAR SU ACTA A LOS CARGOS RETRIBUIDOS QUE VIENEN DESEMPEÑANDO

## Tres rectores de universidad, un decano y varios profesores ya presentaron su renuncia

MADRID, noviembre 24. (ST).—El anunciado decreto de incompatibilidades pone a un buen número de parlamentarios en el dilema de abandonar su investidura o reintegrarse a su cargo como funcionarios.

Entre los catedráticos predomina el criterio de abandonar el Parlamento e incorporarse a su cátedra.

Se ha celebrado una entrevista de profesores muy calificados con el presidente de la Cámara, señor Besteiro. Este tiene ya en su poder la renuncia de tres rectores de Universidad, un decano de Facultad y otros universitarios que desempeñan cátedras en la Universidad Central y en las demás de España.

Si se confirman estos informes antes de terminarse los debates constitucionales, habrá necesidad de convocar nuevas elecciones parciales.

Durante la sesión secreta celebrada el señor Royo Villanova planteo la cuestión de las incompatibilidades. Dijo que debía tratarse ampliamente el tema en la Cámara para definir qué cargos deben ser incompatibles con el de diputado y resolver de un modo terminante la cuestión.

El señor Prieto dijo que el Gobierno ha estudiado este asunto, y está dispuesto a que se discuta. Se han pedido los oportunos informes, y se ha podido comprobar que los diputados que ocupan cargos o son funcionarios alcanzan la cifra de 142.

El presidente de la Cámara pidió que se le concediese un margen de confianza para resolver la cuestión directamente con el Gobierno. Así se acordó.

Después de la sesión, en los pasillos, el señor Royo Villanova comentaba el debate y decía:

—A mí me interesa mucho más mi cátedra de Valladolid que el acta de diputado. No creo que haya incompatibilidad; pero si me apuran mucho, renunciaré el cargo de diputado y me quedaré con la cátedra, como ha hecho el señor Unamuno, anticipándose a la resolución que pueda recaer.

# *La Cámara Rebaja el 25 X 100 de su.....*

(Continuación de la primera página)

objeto de que los congresistas asistieran al sepelio de la señora Valdés Rizo, que se verificó a las cuatro y media.

Acompañaron hasta el Cementerio al señor León, en la conducción del cadáver de su querida madre, el Presidente de la Cámara doctor Guas Inclán y gran número de representantes; el Jefe del Despacho de la Cámara Rafael Morales, el Presidente del Senado Vázquez Bello, un grupo de senadores, el Sub-Secretario de Justicia Manuel Capestany y un ayudante del Presidente de la República, el comandante Firmat.

**LA SESION EXTRAORDINARIA**

A las seis se abre la sesión nuevamente y se acuerda un receso de quince minutos, a solicitud de Rodríguez Ramírez.

Expirado el plazo el doctor Guas Inclán agita otra vez la campanilla indicando que el acto va a continuar.

BRAVO ACOSTA: Pide que se acuerde antes de comenzar el debate sobre el reajuste del Poder Judicial, que conjuntamente con el proyecto de impuesto a la gasolina se discuta y apruebe el que se refiere al petróleo como potencial según el plan del doctor Manning contratado por el Departamento de Obras Públicas pagándole por su trabajo la suma de $30.000.00. Agrega que la Cámara no debe retardar la aprobación de ese impuesto.

SOTO IZQUIERDO: Ratifica sus manifestaciones de la sesión secreta del lunes diciendo que la ley de impuesto al petróleo se haga figurar en la orden del día para que sea discutida hoy miércoles.

FRAYLE: Interviene para rogar que se trate en seguida, esa misma tarde.

URQUIAGA: Ratifica también sus palabras de la sesión secreta manifestando que el proyecto de impuesto al petróleo es obra del Gobierno apoyada por la mayoría de la Cámara. Desea que se sepa que el proyecto no ha sido formulado por la oposición sino por el Gobierno. Razón por la cual la mayoría lo aprobará.

BRAVO ACOSTA: Explica el proceso del informe Manning, así como del proyecto que en consecuencia confeccionó y aprobó el Senado. Dice que en verdad la oposición ignoraba que existiese ya que estuvo guardado tres años por un funcionario público.

URQUIAGA: Contestando a las apreciaciones de Bravo Acosta insiste en que el Congreso tiene interés en aprobar el proyecto Manning como iniciativa del Gobierno; y como prueba aporta que ya el Senado cumplió a ese respecto con su deber. El señor Urquiaga pregunta. ¿Siendo el impuesto al petróleo una iniciativa del Congreso por qué la prensa ataca al Congreso asegurando que éste no quiere votarlo?

La discusión se generaliza por lo que el Presidente Guas Inclán aclara que el asunto no está a debate todavía.

J. ALBERNI: Dice que en la sesión secreta del lunes había pedido que la Cámara acordase rogar del Senado copia del informe del doctor Manning para que sea reimpreso y repartido entre los representantes que tienen derecho a conocerlo. Desea que por tal virtud los congresistas de la Cámara se ilustren en el asunto tanto como los senadores. Ratifica ahora su petición.

La Cámara toma el acuerdo de solicitar del Senado copia del proyecto Manning, que se discutirá en la sesión en que se apruebe el impuesto de dos centavos a la gasolina.

CASTELLANOS: Se dirige al Presidente de la Cámara para que éste obtenga datos del paradero actual del líder obrero Margarito Iglesias detenido por la policía y cuya presencia en la cárcel carece de constancia. El doctor Castellanos se queja de que las peticiones de datos no son satisfechas por el Ejecutivo.

Se acuerda la solicitud de Castellanos.

GUAS INCLAN: Anuncia que se va a poner a votación el proyecto de Ley procedente del Senado estableciendo un reajuste para el Poder Legislativo que ya el Senado ha realizado en un 25 por ciento y que la Cámara hará en la misma cuantía.

Se vota la suspensión de preceptos reglamentarios.

CARLOS M. DE LA CRUZ: Explica su voto favorable a la suspensión. Dice que los representantes no deben negar su concurso a la obra económica del Gobierno, aun cuando los ortodoxos podían negarse a ello alegando que en otros sectores no se ha verificado economía alguna, sino que se continúan manteniendo gastos excesivos.

RODRIGUEZ RAMIREZ: Interrumpe y pide que se prorrogue la sesión hasta dar término al reajuste del Poder Legislativo.

CRUZ: Sigue hablando y dice que sin embargo de los esfuerzos que hacen los representantes para contribuir a la buena marcha administrativa en el orden económico y político y del deseo que todos demuestran en servir al país creando impuestos al petróleo que como el de Manning captan grandes ingresos para el Tesoro, «sin embargo de ello—añade—la prensa trata de rebajar el nivel de la Cámara como demuestra en sus «Impresiones» de hoy el DIARIO DE LA MARINA en las que se vierten conceptos desfavorables para la Cámara. Continúa hablando el señor Cruz y agrega que en la demora de no haber aprobado ya el plan Manning el Congreso no es en modo alguno responsable como quiere hacerse aparecer por la prensa, sino el funcionario que mantuvo encerrado en una gaveta por tres años el proyecto impidiendo al Tesoro recaudar doce millones de pesos en ese tiempo. Dice que la prensa no aclara la verdad de todo lo ocurrido a ese respecto y que él la dice ahora para que los periódicos la recojan.

Se refiere después al reajuste en general y afirma que no ha sido equitativo, pues mientras en algunos sectores de la administración la economía no ha tenido entrada, en otros la poda ha sido grandísima. Ataca luego la indiferencia oficial sobre los monopolios del pan y de la carne y censura que los presos políticos de la Cabaña estén incomunicados.

ARMANDO CHARDIET: Explica también su voto en un largo discurso y dice que no es en economías a los empleados donde debe buscarse el medio, sino en el ajuste de un presupuesto económico del que deben suprimirse gastos inútiles. Critica el Plan de Obras Públicas y la creación de nuevos impuestos.

LOMBARD: Usa de la palabra y refiere las dificultades económicas del presente a los errores de pasadas administraciones que habiendo gozado de épocas florecientes contrajeron compromisos y contrataron empréstitos que ahora se están pagando. Se mostró, como el señor Chardiet partidario del reajuste de la Cámara y dijo que es una necesidad perentoria del momento en que el azúcar nada vale y en que Cuba confronta como el resto del mundo, la pésima crisis económica que lo agobia. Dijo también que si en tiempos en que el dinero en Cuba entraba a raudales y las recaudaciones del Estado eran fantásticas la República hubiera tenido en el Gobierno verdaderos estadistas no pasaría el país un estado de penuria como éste.

GUAS INCLAN: Pone a discusión la totalidad del proyecto de ley procedente del Senado estableciendo el Reajuste del Poder Legislativo.

Se aprueba la totalidad.

A discusión el artículo primero por el que se fija el reajuste en un 25 por ciento de las consignaciones a la Cámara.

Hay una enmienda del señor Cesar Madrid que se pone a discusión. Dice así la enmienda: «Se suprimen mientras persistan las actuales deficiencias económicas las cantidades que figuran en los presupuestos de la Nación para satisfacer la nómina mensual que para gastos de representación tienen asignados los señores representantes a la Cámara.

«Se restituye la dotación de los señores senadores y representantes en la cantidad de $3.600.00 anuales.

«Se acuerda rebajar de todas las demás consignaciones tanto de personal como de material del Congreso la cantidad de un 25 por ciento de su ascendencia global. Ningún funcionario podrá ganar más de $300.00 mensuales. (Estado Provincia o Municipio.)

«Se suprimen las partidas presupuestales de gastos de representación, dietas y sobresueldos».

El señor CESAR MADRID explica el alcance de su enmienda. Con ella se muestra conforme el señor Belisario Alvarez pero solicita una sesión secreta.

A petición de algunos representantes el señor Madrid consiente en dejar su enmienda sobre la mesa para otra oportunidad.

Se da lectura a otra enmienda del señor Bravo Acosta, que también queda sobre la mesa estableciendo un sueldo mensual de $500.00 para el Alcalde y Mayor de la Ciudad y $250.00 para los comisionados.

Núñez Portuondo se extraña de la relación que guarda esta enmienda con el proyecto; y se acuerda que sea discutida en la sesión de hoy.

Se da lectura a otra enmienda del doctor Castellanos, en la que solicita pase como proyecto de ley para no entorpecer el asunto que se discute; de modo que el Reajuste no vuelva al Senado enmendado.

CASTELLANOS: Que desea de todo corazón el reajuste del Poder Legislativo y que por tal razón no quiere que su enmienda vaya a significar un pretexto para que la vigencia del Reajuste se demore más de lo necesario. La enmienda exime de la fianza a los procuradores públicos. Aclara el señor Castellanos que si en la aprobación del proyecto de que es autor la Cámara no se muestra unánime él está dispuesto a retirarlo por el momento.

GARCIA MONTES: Apoya a Castellanos pero dice que la ley ha de estar acorde con los Códigos para que no encuentre escollos.

FELIX DEL PRADO: Apoya al señor Castellanos también pero sugiere que el caso no debe sentar precedente para el futuro en cuanto al procedimiento de presentar una enmienda y hacer luego que sea aprobada como proyecto.

GUAS INCLAN: Va a poner a votación el proyecto.

CARLOS M. DE LA CRUZ. Solicita la palabra para consumir un turno en contra.

Entonces el señor Castellanos retira su proyecto para que quede sobre la mesa. Dice que se le quiere hacer aparecer como habilidoso oposicionista al Reajuste del Congreso, y que por tanto deja provisionalmente su proyecto sobre la mesa para otra oportunidad.

GUAS INCLAN: Pone a votación el Reajuste y es aprobado por unanimidad.

En seguida se levanta el acto y la Cámara se constituye en sesión secreta con objeto de tratar de algunos particulares relacionados con el reajuste del 25 por ciento de las asignaciones del Congreso.

A última hora la Cámara acordó celebrar sesión extraordinaria esta tarde a las cinco para discutir los siguientes proyectos:

Reajuste del Poder Judicial.

Leyes modificando el Censo.

Impuestos creados por el Senado.

# *QUISO MATARSE UN MIEMBRO DEL VEDADO TENNIS*

## Antes de hacerse los disparos llamó a su esposa por teléfono y le dijo iba a salir de viaje

El conocido yachtman Francisco Pons Gimeno, ex-miembro de la directiva del Vedado Tennis Club y actualmente instructor de los atletas de dicha sociedad, vecino de 9 número 24, en el Vedado, trató en la mañana de ayer de poner fin a sus días disparándose dos balazos en la cabeza, hecho que realizó en un departamento del mencionado Club, cercano al que posee el socio señor Pina.

**EL HECHO**

En horas muy tempranas, el señor Pons, abandonó su domicilio, dirigiéndose a la casa-club, donde pidió prestado a su camarada Pina una llave de su departamento y una vez en el interior del mismo, armóse de un revólver que llevaba oculto, y se hizo los disparos. Antes de poner en práctica sus designios, solicitó de la servidumbre papel, tinta y un café. Después hizo una llamada por teléfono a su casa, diciéndole a su esposa, que fué la que salió al aparato, que no se asustara, pues iba a emprender un largo viaje.

**NO HA MUERTO**

El paciente fué conducido al centro de socorro del Vedado, donde le apreciaron dos heridas de arma de fuego en la sien derecha, sin orificio de salida. Acto seguido ingresó en la sala «Loredo» del Hospital Municipal, donde se debate entre la vida y la muerte. Los médicos que lo asisten no han decidido operarlo, por estimar innecesario y peligros el realizar dicha intervención quirúrgica.

Se ha podido observar que el arma empleada por el señor Pons para matarse, es un Colt nuevo. Se observa que el cañón ha sido deformado por los proyectiles.

Según se ha podido conocer, reveses de fortuna han sido las causas que determinaron al señor Pons a atentar contra su existencia.

# EL AYUNTAMIENTO DE MADRID HA SIDO AUTORIZADO PARA LA OCUPACION DE LOS SOLARES

## Libertado por el Juez el Padre Aznar, el Gobernador le impuso 500 pts. de multa

**El Ayuntamiento 18-2 ..Española.**

MADRID, noviembre 24 ST. Por un decreto de Gobernación se autoriza al Ayuntamiento de Madrid para ocupar, desde luego, y avisando a los propietarios con ocho días de antelación, todos los terrenos sin edificar aún cuando se hallaren cerrados, que son necesarios para la apertura de las calles del ensanche, y sin necesidad del previo depósito. Al día siguiente de efectuada la ocupación, deberá el Ayuntamiento comenzar la instrucción del expediente, que continuará, cumpliéndose todos los plazos que señalan las disposiciones vigentes, hasta su terminación y pago de las indemnizaciones que correspondan al propietario expropiado.

Se autoriza igualmente al Ayuntamiento de Madrid para adjudicar, sin los requisitos de subasta ni concurso, las obras de urbanización que necesite realizar.

**LA CUESTION RELIGIOSA**

CASTELLON, noviembre 24. ST. La autoridad judicial no ha encontrado materia punible en la denuncia formulada contra el jesuita padre Aznar, por lo que decretó su libertad; pero el gobernador, en vista de ello, le impuso una multa de 500 pesetas, por entender que hubo en las palabras del jesuita alguna extralimitación. Además, el gobernador le ha ordenado que no vuelva a Villarreal, prometiéndolo así el superior de los Jesuitas de Tortosa. Acompañado de éste, ha salido el padre Aznar en automóvil para Tortosa. Es muy comentada la multa acordada por el gobernador después del decreto del juez.

# Comienza hoy a las 12m. la Asamblea de Colonos, en S. Clara

## Muchos delegados tienen ya su turno para hablar. Se estima asistirán unos 3,000 delegados

SANTA CLARA, noviembre 25. DIARIO, Habana. (Por teléfono.)

A las 8 de la mañana de hoy se reunirán en la sala de sesiones del Consejo Provincial varios delegados a la Asamblea Nacional de Colonos, acto que comenzará a las doce del día en el Teatro «La Caridad». Los delegados que se reunirán en los salones del Consejo Provincial a las ocho de la mañana lo hacen para tomar posesión de los cargos que ocuparán.

**PUNTOS A DISCUTIR**

Los puntos a discutir en la Asamblea Nacional de Colonos serán los siguientes:

1.—Restricción de la zafra de 1932.
2.—Ley alcoholera.
3.—Intereses refacción y venta de los colonos.
4.—Fecha de comienzo de la próxima zafra.
5.—Reglas de la Corporación y otras mociones.

**LOS ORADORES**

Tienen ya turnos para hablar en la Asamblea los siguientes delegados: Banceira, Godoy, Raúl de Cárdenas, Ramiro Areces, Ramón J. Martínez, Dr. Rodríguez Blanco y otros.

**LA ASISTENCIA**

Por la gran cantidad de personas que han estado llegando a esta ciudad durante la tarde y la noche de ayer, se calcula que asistan a la Asamblea Nacional de Colonos de dos a tres mil personas.

**Armando Machado,**
Corresponsal.

# DE LA TERMINAL

**A la Asamblea de Colonos.**—Salieron anoche para Santa Clara con el fin de asistir a la Asamblea de Colonos que tendrá efecto hoy en aquella ciudad los señores Juan Cabrera, presidente de la Asociación de Colonos del central «Francisco»; Leopoldo Freyre de Andrade, presidente de los colonos de los centrales «Jaronú» y «Cunagua»; doctor Elías Maduro y doctor Salomón Maduro, vicepresidente y asesor legal de la anterior Asociación; José Benito Prieto, presidente de los Colonos de los centrales «Delicias» y «Chaparra»; doctor Cecilio Acosta, presidente de los colonos del central «Velazco» y Silvio de Cárdenes, presidente de los colonos del central «Violeta.»

**El fiscal villareño.**—Procedente de Santa Clara, llegó el doctor Delio Silva, fiscal de la Audiencia de aquella provincia.

**Tren Expreso Limitado.**—Salieron en este tren a Victoria de las Tunas, Luis N. Menocal y el doctor Aurelio García Hernández; a Santiago de Cuba, Antonio Barreras; a Sagua la Grande, Enrique Serra, Pedro Ruiz Tabares; a central «Victoria», José A. Martínez; a Cienfuegos, Eloy Sardiñas; a Nuevitas, el teniente del E. N. Héctor Herrero.

Llegó anoche de Manzanillo el representante doctor Delio Núñez Mesa y de Cárdenas, el señor Mario Villa, concejal de aquel Ayuntamiento.

# CUESTACION EN PRO DE LOS INDIGENTES EN GUANABACOA

GUANABACOA, noviembre 24.—DIARIO. Habana.—(Por teléfono).—Esta noche, en el despacho del alcalde, señor Masip, y bajo la presidencia de esta autoridad, se celebró una reunión de comerciantes, industriales y propietarios españoles, para llevar a cabo la idea de recaudar la mayor cantidad posible de dinero, que permita el reembarco de los indigentes españoles, según solicitud de la Secretaría de Gobernación a los alcaldes de toda la República.

En dicha reunión se recaudaron en un momento 265 pesos, quedando designadas varias comisiones encargadas de visitar a las personas imposibilitadas de asistir a la reunión y que están dispuestas a cooperar con su óbolo.

**Cortés**, corresponsal.

# TELEGRAMAS SOBRE LA RESTRICCION AZUCARERA

SANTIAGO DE CUBA, noviembre 24. (Por telégrafo).—El Alcalde Municipal de Bayamo ha enviado al Presidente de la República un extenso mensaje, explicándole el intenso malestar que existe en ese Término por la anunciada restricción; también se

# *EL IMPUESTO AL JAI ALAI ES ALTERADO*

### Se le obliga a pagar 2,500.00 pesos al año, más 1,000 pesos diarios, como dispone la Ley

El Consejo Deliberativo del Distrito Central, en su sesión ordinaria de ayer, aceptó una aclaración al acuerdo adoptado en la sesión del viernes último, con respecto a la reapertura del viejo Frontón Jai-Alai, que desvirtúa por completo, la primitiva moción, o que, por lo menos, deja sin validez alguna el propósito que la inspirara. En la referida sesión del viernes, se acordó modificar la tarifa de Libre Regulación, creando una contribución anual de $2.500 para el espectáculo de pelota estilo vizcaíno, que se proyecta explotar con apuestas mutuas en el viejo frontón, de conformidad con la concesión otorgada por el Ayuntamiento en años anteriores, al señor Emilio Benemelis. De esta manera, se pretendió evitar que los nuevos empresarios de ese espctáculo, abonaran el impuesto a que están obligados por la Ley del Turismo, ascendente, en total, a mil pesos diarios. Pero en la sesión de ayer, seguidamente después de leerse el acta de la anterior, se aceptó una aclaración del doctor Tiant, en el sentido de que el acuerdo modificativo de las tarifas debía entenderse, sin perjuicio **de lo que se dispone en la Ley del Turismo,** acerca del particular. Por consiguiente, con esta aclaración, quedan en vigor los dos impuestos: el creado por el Consejo Deliberativo y el de la Ley del Turismo.

En la sesión de ayer se adoptaron estos otros acuerdos:

Se aprobó el informe del doctor Sánchez, favorable a la reapertura de la serventía o callejón de la Chorrera al Calvario, a través de la finca propiedad del señor Francisco de la Portilla, declarándose sin lugar el recurso interpuesto por este señor contra el primitivo acuerdo de apertura.

—El presidente del Consejo, señor Celedonio García, dió cuenta de que se había declarado cesante en su cargo de Jefe de Negociado al señor Francisco Agüero, designándose en su lugar al señor Francisco Rivero San Román.

—Fueron leídos los vetos del alcalde a los acuerdos relativos a exigir el cumplimiento de la Ley de Jubilaciones Ferroviarias y Tranviarias, por alegar el alcalde que ya está actuando sobre el particular; el de restituir la pensión anual de $500 al señor Ferragut y Romay, último descendiente del sabio cubano Tomás Romay; el que se refiere a pago de sueldos dejados de devengar por los empleados del Municipio Agapito González y Fermín Cowley, por no estar las solicitudes acompañadas de las liquidaciones de Contaduría; por igual motivo se suspende el acuerdo de pago que reclama el señor Oscar Ugarte, director de la Estudiantina Cervantes.

—Se acordó pasar a la Comisión de Hacienda y Presupuestos las solicitudes de pago de haberes atrasados, presentadas con respecto a los empleados del anterior Municipio, Isabel Gutiérrez, Antonio Martín Lamy y José Benito Gómez.

—De conformidad con solicitud de la Asociación de Comerciantes, Banqueros y Vecinos de la calle del Obispo, se acordó autorizar la colocación de un anuncio a la entrada de esa vía comercial, informando que esa es la antigua calle del Obispo.

**EL SOLDADO INVASOR**

Por unanimidad aprobó el Consejo la moción de la señora Eulalia Miranda, disponiendo donar la suma de 150 pesos para el fondo destinado a premiar el mejor proyecto de monumento al soldado invasor en Mantua.

Se acordó archivar distintos expedientes de épocas pasadas, entre ellos el promovido por el señor Alfonso Martínez Fabián, con respecto a las condicionales que deben exigirse en las construcciones de casas para los repartos organizados en los barrios de Luyanó, Batista, etcétera, aceptándose la teoría del señor Sánchez, quién sostiene que no puede obligarse a la construcción de portales en esos lugares, por no ser exigencias contenidas en las condicionales particulares de esos repartos. Y así terminó la sesión, de la cual dió fe el secretaria señor Manuel Periera Rodandelli.

**FUNCION PARA LAS ALUMNAS DE LA ACADEMIA DE MUSICA**

De igual manera que se hace con la Casa de Beneficencia y con otras instituciones análogas, la empresa del circo Santos y Artigas, ha dispuesto que el lunes 30 del actual puedan concurrir a la función del circo en el Teatro Payret los alumnos y alumnas de la Academia de Música del Distrito Central. Las localidades pueden ser adquiridas por los alumnos en el local de la propia Academia.

**INSPECCION A LOS CABARETS**

El alcalde ha ordenado nuevamente una inspección a los centros de recreo amparados con licencias de cabarets, para comprobar si es cierto, como se ha denunciado, que en los mismos se burla la Ley de impuestos municipales, pues algunos de esos lugares funcionan, de hecho, como Academias de bailes o baile público, con lo cual defraudan considerablemente al erario del Distrito Central.

**PAGO DEL SEGUNDO SEMESTRE POR LAS CHAPAS**

El alcalde ha firmado un decreto disponiendo que de conformidad con las disposiciones del Fondo Especial de Obras Públicas la forma de trabajo en lo que se refiere a la cobranza del segundo semestre por transporte terrestre en este año.

# PROTESTA POR LA PRISION DE UN PERIODISTA

### Fué detenido por un artículo publicado hace 2 años y medio divulgando secretos militares

NUEVA YORK, noviembre 24. AP. Los directores de las publicaciones «The Nation», «The New Republic» y «The Survey», enviaron hoy el siguiente cablegrama al canciller Bruening, de Alemania, protestando contra la prisión de Carl von Ossietzky, periodista alemán, a causa de un artículo publicado hace dos años y medio acerca de los secretos militares alemanes.

En el mensaje se dice que el efecto de la sentencia, junto con la negativa del tribunal a explicar las razones que le impulsaron, confirmará las sospechas de que Alemania tiene mucho que esconder acerca de su status militar, además de lesionar el prestigio de la República, la que no debe olvidar, en el caso de una personalidad periodística tan valerosa y tan distinguida como es la de von Ossietzkl, que la independencia y la libertad de la Prensa son esenciales para la seguridad y el bienestar de cada Gobierno democrático

## Las DEFUNCIONES OCURRIDAS AYER EN LA HABANA

**HASTA LAS 4 P. M.**

Gregorio Díaz Gasso, raza mestiza, 23 años, Aguila 258. tuberculosis pulmonar.

Esperanza Juaregris y Robau, raza mestiza, 36 años, San Miguel 162, vómitos incoercibles.

Sofía Villegas Barrio, raza blanca, 66 años, Cerro 472 reblandecimiento cerebral.

Guillermo Sandoval, raza m 52 años, Hospital Calixto G., tuberculosis pulmonar.

José Contreras González, raza negra, 45 años, Hospital C García, enfermedad mental.

Cristóbal Alonso Santana, raza blanca, 60 años, Instituto del Cáncer, neoplasia de la boca.

Julián Montesinos Sánchez, raza blanca, 60 años, Instituto del Cáncer, neoplasia del labio.

Carmen Guerra Montero, raza mestiza, 85 años, Picota 80, miocarditis crónica.

Enrique Wegener, raza b., 62 años, San Benigno 86, arterio esclerosis.

Ramón Morán y Pedro, raza mestiza, 2 y medio meses, Puerta Cerrada 44, enteritis.

Orlando Cabrera, raza mestiza, 8 meses, Sitios 70, edema pulmonar.

Manuela Valdés Rizo, raza blanca, 82 años, calle C número 165, arterio esclerosis.

Secundino González, raza mestiza, 6 meses, Sol 54, gastro colitis.

Josefina Suárez Mir, raza blanca, 5 meses, L. Estévez y O-Farrill, infección intestinal.

Manuel González Romero, raza blanca, 23 años, Centro Socorro Vedado, traumatismo por aplastamiento.

Aurelio Gómez Piquero, raza mestiza, Zapata 1, tuberculosis pulmonar.

Presentación Herrera Lage, raza negra, 2 días, Centro S. Luyanó, persistencia del agujero botal.

Samuel Amado, raza blanca, 38 años, Inquisidor 14. angina de pecho.

# *DURANTE EL JUICIO ORAL NO SE APORTARON PRUEBAS EN CONTRA DEL PROCESADO SR. MANUEL PICO*

### Se le acusa de haber dado muerte a su socio Manuel Caamaño, pero el Juez agrega que obró por indicios y el Fiscal dice que tiene la convicción, aunque faltan pruebas, de su delito

Al anuncio de que en la sesión de ayer del juicio oral del proceso instruido a Manuel Pico por la muerte de su socio Manuel Caamaño, habría de informar el juez de instrucción de Guanabacoa, doctor Miguel Angel Rodríguez Morejón, que fué el que instruyó el sumario de la referida causa, concurrieron a la Sala Primera de lo Criminal de la Audiencia habanera numerosas personas, ávidas de escuchar de labios de dicha autoridad judicial algún indicio, alguna prueba concluyente en contra de Pico; pero tal prueba no se produjo.

**EL INFORME DEL DOCTOR R. MOREJON**

El doctor Rodríguez Morejón se limitó a decir que si había procesado a Pico fué porque, como juez, entendió que tenía en el sumario los suficientes indicios racionales para obrar de esa manera, pero que él no había formado criterio personal alguno, dejando, como es natural, a juicio de los magistrados el fallo. Respecto a la prueba que practicó, aunque rudimentariamente por no tener suficientes elementos para llevarla a cabo mejor, de las huellas encontradas junto al cadáver de Caamaño, manifestó que no se pudo llegar a evidenciar que alguna de ellas fuera la de las plantas de los pies de Pico, pues debido al mucho fango que por allí había, casi se habían alterado del todo, aparte del mucho ir y venir, con anterioridad a la prueba de referencia, de varias personas; amplió el punto de las huellas en el sentido de que la primera encontrada correspondía a una posterior, que un Policía le señaló, pero las demás no presentaban base para formar juicio definitivo.

Respecto a la actitud asumida por Pico al saber que el cadáver había sido hallado, manifestó que aquél ni siquiera se inmutó; sólo fumó por largo rato. Sabe, por lo que le declararon los testigos, que Pico y Caamaño tuvieron diversos disgustos; que el crimen lo pudo haber cometido más de una persona y que en los primeros momentos estimó que el culpable era José Caamaño el otro socio en los negocios del jardín, y el cual fué detenido y estuvo preso; finalmente, que el criminal tuvo que ser alguien muy avezado a esa clase de delitos, así como que se inclina a creer que no cometió el hecho dentro de la casa.

**HABLA EL FISCAL**

Agotadas ya las pruebas, el presidente, doctor Duval, concedió la palabra al doctor Antonio Ruiz de León, representante del Ministerio Fiscal. Acusó el doctor Ruiz de Leon a Pico, más por convicción que por las pruebas resultantes del sumario y del juicio oral; pero, añadió, ésas pruebas son más que suficientes para dictar sentencia de catorce años, ocho meses, un día, por homicidio, contra el procesado.

Dijo que, realmente, debía acusar por asesinato, pero que no lo hacía porque no hay prueba alguna de que ese delito se haya cometido. Los antecedentes aportados, tales como lo mal que iban los negocios de Caamaño y Pico, y las constantes divergencias entre ambos, así como la actitud del procesado ante la desaparición de su socio y ciertas contradicciones habidas en los primeros momentos, llevan al ánimo del doctor Ruiz de León la convicción moral de que el procesado es culpable y debe ser condenado.

**HABLA EL DOCTOR GONZALEZ ALFONSO**

El defensor del procesado, doctor Arturo González Alfonso, comenzó acto seguido sus alegatos, no terminando su informe, dado lo avanzado de la hora, y acordándose que continuara hoy, a las tres de la tarde.

El doctor González Alfonso comenzó hablando sobre el concepto del juramento, que dijo era para él sagrado.

Atacó el informe de la Policía Judicial, rendido por el inspector del Cuerpo, Manuel Gómez, que se acusatorio, pero que está equivocado, pese a la honorabilidad de ese agente de la autoridad.

Analizó las pruebas de presunción y de indicios, y dijo que en el procedimiento criminal era necesario que una y otra excluyeran otras pruebas, lo que no ocurre en este caso, en que no hay, agregó, prueba alguna fehaciente, que siquiera lleve al ánimo del tribunal la convicción de la culpabilidad de su cliente.

Y dijo, también: De la misma manera que el informe de la Judicial puede llegar a la culpabilidad de Pico, puede, igualmente, llegar a su inocencia: quiere decir, que puede, con aquél, condenarse y absolverse; pero he aquí que es necesario, finalizó, llegar a la conclusión racional, lógica, jurídica, de que con tales pruebas no se puede echar sobre un hombre una culpa a la que es ajeno y los magistrados deben recordar el principio de que más vale absolver a un delincuente que condenar a un inocente.

Siendo las seis y media de la tarde, terminó el doctor González Alfonso. Hoy continuará, como antes decimos; recomenzará sus alegatos refiriéndose a las huellas encontradas cerca del cadáver de Caamaño.

# *VELADA EN LA A. DE REPORTERS*

### Tendrá lugar en memoria del compañero desaparecido Gárate

Esta noche, a las nueve, y en el salón de actos de la Asociación de Repórters, tendrá efecto la velada-homenaje a Ramón Gárate, expresidente de la prestigiosa colectividad periodística.

Dicho acto estará sujeto al siguiente programa:

Primera parte:

1.—Apertura por la Banda del Distrito Central.

2.—Palabras de inicio del presidente social, señor Gustavo Rey.

3.—Discurso sobre la actuacion de Ramón Gárate en la Federación de la Prensa Latina de América, por el señor Marcelino Blanco.

4.—Elegía, solo de trompeta, por el señor René Patzi.

5.—Nocturno, para la mano izquierda, de Spindler, solo de piano por la señorita Camila Novoa, estudiante de honor del Conservatorio Granados, que dirige Flora Mora.

6.—Plegaria, de Cervantes, canto por la soprano señora Julia Fernández de Sainz.

Segunda parte:

1.—Selección. Banda del Distrito Central.

2.—Discurso sobre «Gárate y su obra en la Asociación de Repórters», por el señor Osvaldo Valdés de la Paz.

3.—Melodía, de Stojowosky, solo de violín, por el señor Raimundo Toll.

4.—Salve, de M. García, canto por la soprano señora Julia Fernández de Sainz, acompañada al piano por la señorita América Sainz.

5.—Traumeri, de Schumann.

Lamento indio, de Kinski-Korsokoff. Dúo de saxofón por los profesores Mario Alvarez y Alfredo Brito, con acompañamiento de piano por la señora Teté Savio de Alvarez.

# *UN VIGILANTE FUE AGREDIDO*

### Un niño de 10 años acusado de intentar hacer una estafa

Los vigilantes 1971, P. Rodríguez y 302 B. Ortega, procedieron a la detención de Alfonso Díaz Cerna, de 45 años, vecino de Espadero 31, porque al requerirlo por que en unión de otras personas molestaban a los pasajeros de los tranvías y ómnibus que cruzaban por Los Cuatro Caminos, le desobedeció y al tratar de conducirlo a la Estación, le hizo agresión al vigilante Rodríguez, causándole lesiones leves.

El detenido también fué asistido de contusiones leves, que se produjo en la lucha sostenida con la policía.

Díaz Cerna, fué presentado ante el Juez de Guardia, autoridad que lo remitió al Vivac.

**TENTATIVA DE ESTAFA**

El vigilante 311 arrestó al menor Oscar Rivas Valdés, de 10 años, vecino de Empedrado 27, por acusarlo Jesús Ferperto Fernández, dependiente de la bodega situada en Cuba 17, de habérsele presentado con diez fracciones del billete número 13281, para cobrarlo, cosa cue no llegó a efectuar por haberse dado cuenta de que el guarismo 1 está suplantado sobre un tres.

El menor expuso que un sujeto mestizo, le dió los billetes para cobrarlos, ignorando el que estuvieran suplantados los números.

# DINO GRANDI MUY ACTIVO EN NUEVA YORK

### Banquete, ópera y recepción le tuvieron entretenido ayer hasta las 4 de la madrugada

NUEVA YORK, noviembre 24.—(AP).—Hoy fué el segundo día de Dino Grandi, Ministro de Estado italiano, en Nueva York. Y el joven jefe de la cancillería de Roma demostró a todos, inclusive su escolta policíaca, que ser diplomático no significa precisamente ser inactivo.

Grandi se acostó a las cuatro de la madrugada, después de haber despachado varios mensajes a Roma de vuelta de un banquete, de la ópera y de una recepción. A las siete de la mañana estaba ya en pie, iniciando la jornada que para otro hombre sería muy fatigosa.

Almorzó en la residencia de Thomas W. Lamont, en compañía de J P. Morgan, Jhon D. Rockefeller, hijo, Owen D. Young, Myron C. Taylor y otros financieros. Cuando salía de la casa, varios obreros italianos que estaban en la calle le hicieron el saludo fascita, lo cual complació tanto a Grandi, que fué al encuentro de ellos para estrecharles las manos.

Después el Ministro de Estado fué a la residencia de la señora Cornelius, Bliss, donde encontró a la viuda del senador Morrow, al que Grandi conoció cuando la conferencia naval de Londres. De allí regresó al hotel Ritz-Varlton, para dirigirse más tarde a la Universidad de Columbia, donde se celebró un recepción en su honor en la Casa Italiana, o sea el edificio donado por los italianos de los Estados Unidos a ese centro cultural.

Por la noche Grandi y su esposa asistieron al banquete ofrecido por la Sociedad «Italia y América».

# MARINEROS PROCESADOS POR ROBAR ROPAS PARA VESTIR DESPUES DE UN NAUFRAGIO

PINAR DEL RIO, noviembre 24. DIARIO, Habana. (Por telégrafo) Por el Juez de Instrucción de Consolación del Sur, han sido procesados Simón Sánchez, alias «Carrullo»; José Manuel González Geno y Claudio Rosales Baños, marineros de Puerto Esperanza acusados de que en ocasión de haber naufragado la goleta «Gumersinda», de Antonio Pitaluga, llegaron hasta la misma penetrando en el camarote o toldilla y sustrajeron ropas y otros objetos.

**DETENIDO POR SOSPECHOSO**

Vigilantes de la Policía Municipal del grupo ambulante detuvieron a Jesús Hernández Díaz, de 19 años, individuo de malos antecedentes, que parece está relacionado con otros en varios robos realizados en esta ciudad e interior de la provincia.

Se esta tratando de identificar debidamente al detenido.

**Corresponsal.**

# CHARLES LINDBERGH FUE MUY AGASAJADO AYER, EN COLOMBIA

BARRANQUILLA, Colombia, noviembre 24. (Por la Pan-American Airways a Miami, Florida.)—Esta noche se dió una gran recepción en honor de Charles A. Lindbergh, con motivo de su regreso a los Estados Unidos en el día de mañana. Participaron en la fiesta las autoridades civiles y militares.

Mañana el coronel Lindbergh tomará puesto en la cabina de mando del «American Clipper» para llevarlo hasta Cristóbal, Zona del Canal, donde termina el primer viaje comercial de la nave aérea. Espérase que Lindbergh estará de regreso en Miami el jueves después de pasar una noche en Kingston, Jamaica.

# CANADA TIENE MAS DE DIEZ MILLONES DE HABITANTES

OTTAWA, Canadá, noviembre 24. (AP.)—Según los avances incompletos del censo la población del Canadá en 1931 es de más de diez millones de personas.

QUIEN siembra RECOJE
QUIEN SE ANUNCIA Vende
Diario de la Marina
PRADO 103. Tel. A-3333; A-2425

# *CONCURSO DEL MONUMENTO AL SOLDADO MAMBI*

### Aclaraciones y adiciones a las bases publicadas, hechas por el Comité Auxiliar del Ejecutivo

En atención a las consideraciones expuestas por varios artistas, el Comité Nacional Auxiliar del Comité Ejecutivo de la Asociación de la Prensa de Cuba para el Monumento al Soldado Invasor, ha acordado en relación a las Bases del Concurso para la construcción de dicho Monumento, publicadas en veintiocho de octubre próximo pasado, las aclaraciones y adiciones que a continuación se pasan a determinar:

Primera: El material utilizable deberá ser de bronce, piedra granítica, piedra o concreto con revestimiento de mármol con no menos de diez centímetros de espesor.

Segunda: El apartado A del artículo segundo de las referidas Bases queda redactado así:

«Cada artista inscripto presentará una reproducción en yeso (maqueta) del conjunto del monumento a la escala de 1:10 en metros. Además una vista en perspectiva en colores sobre cartón de tela no menor de 70 centímetros verticales y un dibujo del monumento. También deberá acompañar una Memoria explicativa del trabajo con especificación de los materiales que habrá de emplear y las correspondientes muestras de los mismos. En dicha Memoria deberá el concursante adquirir expresamente la obligación de someter a la consideración del Jurado la figura principal del monumento cuando se halle lista y preparada en yeso para su fundición.

Tercera: El apartado A del artículo segundo queda redactado así:

«La figura principal que habrá de rematar el monumento será una estatua ecuestre y deberá tener un tamaño no inferior a 1 1-3 del natural. Esto no obstante el jurado podrá calificar y otorgar cualquiera de los premios a cualquier proyecto aun cuando no contenga figura ecuestre, y cualquiera que sea la forma del monumento».

El artículo 9 de las consabidas Bases queda redactado así:

«La calificación de los trabajos y el otorgamiento de los premios se hará por el Jurado libremente, y en la forma y mediante los procedimientos que tenga a bien, acordar el propio Jurado, sin limitación ni restricción alguna empleado en su trabajo todo el tiempo que estime necesario para llegar a la adjudicación definitiva de los premios».

«Ningún miembro del Jurado podrá ser pariente hasta el cuarto grado de consanguinidad del autor de algún proyecto. Si se comprobase este extremo su voto quedará anulado.

«Las decisiones del Jurado se harán siempre por mayoría de votos. Los premios serán otorgados a los proyectos que mayor número de votos hubiesen alcanzado después de terminadas las votaciones, respecto a cada uno de los proyectos presentados en la forma que el Jurado determine.

Habana, noviembre 23 de 1931.

(Fdos.) Doctor Rafael María Angulo, Presidente nato del Comité; Coronel Carlos Machado, Presidente efectivo; Mayor General Pedro E. Betancourt; Mayor General Santiago García Cañizares; Comandante Alberto Barreras; General Francisco de P. Valiente; Sargento Abelardo Mola; General Daniel Gispert; Diego Franchi, tesorero; Martín E. Leunda, contador; León Brunet, secretario general; Guillermo Cacho Negrete e Higinio J. Medrano, secretarios particulares.

# ESTADO DEL TIEMPO

**NOTA DEL MEDIODIA DEL MARTES**

Una perturbación de origen tropical se encuentra hoy a unas trescientas millas al Nordeste de Nassau, moviéndose hacia el Saco de Charleston. Hay otro centro sobre Grandes Lagos y débiles bajas presiones en Méjico, excepto extremo Noroeste en mitad Sur del Golfo y Cuba. Un notable centro de alto barómetro se halla sobre Idaho, extendidas hasta Tejas y siguen las altas presiones moderadas por los Estados del Sur, Estados Unidos del Atlántico y al Norte y Este de las Bermudas.

Pronóstico para el miércoles: En general BUEN TIEMPO con tendencia a variable, en mitad occidental. Vientos variables flojos a frescos. Sin gran cambio en temperaturas.

**TEMPERATURAS LOCALES**

Durante las últimas 24 horas se han registrado en la Habana, las siguientes temperaturas en centigrados:

Máxima 26-7. Mínima 18-1. Media 22-4.

# Información Telegráfica de la Isla

## POR NUESTROS CORRESPONSALES

**TRIPULANTE DANES LESIONADO**

SANTA CLARA, noviembre 24. DIARIO, Habana.

Prede Johnson, tripulante del vapor danés Sarmatia, surto en el puerto de Isabela de Sagua en momentos de tratar de subir por la escalera del referido vapor, hubo de caerse, sufriendo graves lesiones.

**TENTATIVA DE SUICIDIO**

SANTA CLARA, noviembre 24. DIARIO, Habana.

Carmelo Reano Rodríguez, de 22 años y vecino del barrio de Taguasco, trató de suicidarse disparándose un tiro de revólver en la sién derecha y quedando lesionado de gravedad.

Ignórase el motivo que lo indujo a tomar esa resolución.

**TUVO QUE LANZARSE A LA VIA**

SANTA CLARA, noviembre 24. DIARIO, Habana.

María Orozco, vecina de la finca Yaguas, poblado de Venero, término de Aguada, denunció que en momentos de trasladarse desde la referida finca al pueblo en compañía de Ramón Montero en un velocípedo de línea, fué amenazada por Montero y tuvo necesidad de lanzarse del referido vehículo, sufriendo en la caida lesiones diseminadas por todo el cuerpo.

**Armando Machado.**

**TERMINO EL PARO TRANVIARIO DE CIENFUEGOS**

CIENFUEGOS, noviembre 24. DIARIO, Habana.

Debido a las activas gestiones de inteligencia entre el Ingeniero señor Francisco Otero García, Administrador de la Empresa de los Tranvías de esta ciudad, y los motoristas, conductores y empleados de dicha Empresa que ayer se habían declarado en huelga, según anunciamos, por la forma en que se les venía pagando sus jornales, en el día de hoy ha quedado solucionado el conflicto, reanudando los obreros su trabajo y restableciéndose desde hoy mismo el servicio regular de los tranvías en Cienfuegos.

En las negociaciones para el arreglo del conflicto, intervino también el Supervisor Militar Capitán Néstor Sánchez Clavel.

**Obdulio A. García.**

**LA RESTITUCION DE UN PUESTO MILITAR**

SABANILLA DEL ENCOMENDADOR, noviembre 24. DIARIO, Habana.

Gran número de campesinos del término se quejan de que les roban sus frutos, manifestando que se hace imprescindible la restitución de la Guardia Rural a este municipio. Se hace necesaria la vigilancia en la zona por la Rural, a in de poner coto a los robos constantes pues la policía municipal no puede atender al servicio en todo el término.

Esperamos del Honorable Secretario de Guerra y Marina y Jefe del Estado Mayor, resuelva este asunto tan importante al objeto de evitar estos hechos.

**Echevarría.**

**ARTICULOS ROBADOS SE OCUPAN A UN DETENIDO**

MATA, noviembre 24. DIARIO, Habana.

El vigilante de la policía municipal Guillermo Arenas, como de dos a tres de la madrugada de hoy canturó a Pedro Suárez, de la raza blanca, ocupándole diez ruedas de cigarros, seis libras de chocolate, 20 docenas de hilo, cinco gruesas de fósforos, una pluma de fuente, un reloj, cuatro mazos de tabacos y ochenta centavos en efectivo, que, según confesión del dicho Pedro Suárez, todo era producto del robo de la tienda de chinos en Cifuentes.

Felicito por este importante servicio al vigilante Arenas, al Alcalde de Barrios de este lugar y al sereno.

**Rodríguez Cuervo.**

**DOS LADRONES SORPRENDIDOS**

SANTA CLARA, noviembre 24. DIARIO, Habana.

En la madrugada de hoy dos sujetos desconocidos hubieron de dár varios barrenos en la puerta del establecimiento propiedad de Mario Chong, sito en Pedro Estévez y Céspedes en esta ciudad, siendo advertidos por el Chong cuando realizaban dicha operación.

Al pedir auxilio, ambos individuos se dieron a la fuga sin ser detenidos.

**CONDENADO POR HOMICIDO**

SANTA CLARA, noviembre 24. DIARIO, Habana.

Audiencia villareña acaba dictar sentencia condenando a Germán Hernández Satiesteban por un delito de homicidio a la pena de doce años y un día de reclusión temporal y tres mil pesos de indemnización.

**VISITA DEL SUPERINTENDENTE ESCOLAR**

PASO REAL DE SAN DIEGO, noviembre 24. DIARIO, Habana.

En el día de ayer tuvimos el gusto de saludar al Dr. Pedro García Valdés, Superintendente Provincial de Escuelas en esta provincia, el cual jiró visita a las escuelas de este pueblo. El doctor García Valdés salió altamente complacido de la labor del magisterio de este lugar, para el cual tuvo frases de verdadero elogio.

**Corresponsal.**

**FALLECIO UN HOMBRE DADO AL ALCOHOL**

CAMAGUEY, noviembre 24. DIARIO, Habana.

En la antigua caseta de madera utilizada por el ferrocarril para embarque de ganado, apareció muerto Benigno Lamino, español, de ... años, dado al alcohol y que anoche estaba ebrio.

**FALLECIO UNA JOVEN QUEMADA**

ENCRUCIJADA, noviembre 24. DIARIO, Habana.

Por los doctores Monzón y Andreu, fué practicada la autopsia al cadáver de la blanca Eudosia González González, soltera, natural de Vueltas y de 17 años, que sufrió quemaduras graves en la finca La Parrita, barrio de Paso Real en este término, en la tarde del día 22 del actual al atentar contra su vida.

**Pastor Aylion.**

**PETICION DE LOS LECHEROS**

SANTA CLARA, noviembre 24. DIARIO, Habana.

Gran número de lecheros de todo el término de Santa Clara se han dirigido al señor Secretario de Sanidad, solicitando se desista de la implantación del sistema de refrigeración de la leche que se ha dictado recientemente, teniendo en cuenta la tremenda crisis por que atraviesa el país.

Sobre esta medida, el Secretario recientemente concedió un plazo a los lecheros, pero éstos ahora piden no se lleve a efecto.

**Armando Machado.**

**LA COSECHA DEL TABACO**

PUERTA DE GOLPE, noviembre 24. DIARIO, Habana.

Los ricos hacendados y grandes cosecheros de tabaco, de Consolación del Sur, los hermanos Valiente, manifiestan que este año la cosecha de tabaco será especialmente restringida, al extremo de que en las fincas «Corralito», «Candelaria», «Blanquizales», «Potosí», «Lajas», «Herradura», «San Diego», «San Pablo», «El Mamey» y otras fincas más de Consolación del Sur, únicamente se sembrará el 25 por ciento con relación a otros años, es decir, tres partes menos.

Manifiestan asimismo los hermanos Valiente que ellos no han vendido la cosecha, como se hizo circular falsamente.

Hemos visitado al congresista comandante Manuel Herriman, quien nos manifestó que se siente optimista por los asuntos cubanos. Piensa que serán resueltos satisfactoriamente, agregando que sería beneficioso que los agricultores y cosecheros de tabaco no siembren este año; en cambio los sembradores de caña sí deben seguir sembrando, para de ese modo evitar toda restricción.

**Corresponsal.**

**EL DR. ROGELIO CRUCET ESTA EN NUEVA GERONA**

NUEVA GERONA, noviembre 24. DIARIO, Habana.—El doctor Rogelio Crucet, de quien supone un periódico de la Habana que se hallaba huyendo, se encuentra tranquilamente ejerciendo su profesión de dentista en esta localidad.

Después que quedó cesante de su cargo en el Presidio Modelo, ocúpase solo de su profesión, sin mezclarse en política.

**MONTANE.**

**COSTEA EL PUEBLO LAS OBRAS EN UN HOSPITAL CIVIL**

CIENFUEGOS, noviembre 24. DIARIO, Habana.—Se han reanudado las obras de construcción de las salas doce y trece en el Hospital Civil de esta ciudad, las que se habían suspendido a consecuencia del último reajuste. Las obras se realizarán con el dinero obtenido en la función benéfica celebrada el 16 del actual en el Teatro Prado, la cual dió un rendimiento de $657.76.

Además de ese dinero, según nos informe el Supervisor de Sanidad capitán doctor Randín Vergara, los señores Emilio Navarro y Alejandro Aragonés, han donado la arena y cemento necesarios para los trabajos.

Las obras se realizarán bajo la dirección del ingeniero de sanidad local José Joaquín Carbonell.

**OBDULIO A. GARCIA.**

**FUE ARROLLADO CUANDO IBA AL CINE**

CIENFUEGO, noviembre 24. DIARIO, Habana.—En los momentos en que se dirigía al cine, el menor Oswaldo Menéndez Estrada, de diez años de edad, fué arrollado en la calle de Cristina esquina a Castillo por el auto que guiaba Matías Montalvo y Terry. Conducido dicho menor al Hospital de Emergencias fué asistido de varias heridas en distintas partes del cuerpo de pronóstico grave.

**OBDULIO A. GARCIA.**

---

## FOLLETIN 34

**RICARDO LEON**

(De la Real Academia Española)

# LAS SIETE VIDAS DE TOMAS PORTOLES

Novela

PRIMERA EDICION

(De venta en «La Moderna Poesía)

a la gente de la casa, gente cruda también y de armas tomar. Y allí fué Troya.

Todos alzaron las voces. Y después, los puños. Volaron las cartas y los dineros por el aire. Cerró el banquero las puertas. Sonó un tiro, Se apagaron las luces. Y en medio de una espantosa confusión todos los puntos saltaron por las ventanas.

Me quedé solo en la penumbra del garito. Ya iba a saltar yo también, cuando oí una voz que me llamaba con indecible angustia. Me volví hacia adentro y a la primera claridad del alba, que ya empezaba a romper, vi a mi alter ego caido junto a la mesa y todo lleno de sangre.

Le tendí mis brazos y le ayudé a recostarse en un diván. Estaba herido en la cabeza.

—Me han matado...— pronunció con voz desfallecida. —Pagué los vidrios rotos... Y sin comerlo ni beberlo... Como siempre.. Es mi sino.

Le vendé como pude para contener la hemorragia y salir en busca de socorro.

—Me muero... Toma...— dijo. Y sacó del bolsillo, con penoso esfuerzo, un puñado de billetes.—Para tí... No tengo a nadie en el mundo...Ven.. No me dejes solo...

Comprendí que, en efecto, se moría. Yo no acertaba ni a mover los labios.

—Que otro talle..— murmuró. —Basta de fullerías... Llegó la hora... la hora de la verdad...

Se moría a chorros. Empezaba a salir el sol. En el misterio de aquel trágico amanecer, en la presencia de aquel tristemoribundo. tan ajeno y tan ligado a la par a mi persona y a mi vida, sentí el frio de la muerte en lo más profundo de mi carne.

—Juego...—volvió a decir con manso delirio, encandilándose de pronto, ya con el último fulgor de una lucecilla que se apaga.—No.... —concluyó tan tenue que apenas lo pude percibir. —No va más.

Fueron sus últimas palabras. Sobrevino el síncope. Se me quedó entre las manos. Y al sentirlo muerto me pareció que algo mío se había muerto con él.

Pero fuí cobarde. Viendo que rompía el sol y temeroso de que me sorprendiera allí la Policía, miré, por última vez, a mi otro yo— tal como si viese en él mi propio ytriste cadáver—, cogí el puñado de billetes y salté para huir por la ventana..

3

Señoras y señores: **la conmedia e finita.** El comediante se despide de su público. Se acabó la farsa. Es decir, se me acabaron los papeles. Porque la farsa sigue y seguirá por todos los siglos de los siglos. Como el cuento de la buena pipa. Mientras nos alumbre el sol y haya hombres y mujeres sobre la faz de la tierra.

¿Lo hice mal? ¿Lo hice bien? Silbadme o aplaudidme. No me importa. Igual me dan aplausos que silbidos. Aunque soy un histrión —todos somos histriones en el mundo —estoy en el secreto de vuestra flaca humanidad, hecha del mismo barro que la mía. Os conozco. Sé de los sentimientos de vuestro corazón y de las palabras de vuestra boca. Sé de todo eso que llamáis verdad, justicia, virtud, honor y demás lugares comunes. Os conozco bien.

Es decir, sé de vosotros lo que sé de mí. Nada entre dos platos. Ya lo decía Perogrullo: nadie conoce a las mujeres ni a los hombres. Nadie sabe palabra de los demás ni de sí mismo. Sólo sabemos que no sabemos ni jota. De todas mis andanzas y experiencias sólo he sacado en limpio una verdad: que todo es mentira en este mundo.

Todo es un puro fraude en la naturaleza y en lo que llamáis cultura. Ya lo decía Salomón. Todo es filfa. La ciencia, la civilización, el saber, el arte, el amor, el dinero, la libertad y la gloria. Vanidad de vanidades. la vida misma es un timo. Una serie de timos que acaba en el del entierro. Ni siquiera es verdad la muerte.

¿Me silbáis? ¿Por qué? Yo no he inventado estas cosas que os estoy diciendo. Las he leído en vuestros corazones antes y después de leerlas en los libros. ¿Que soy un malhechor? ¿Qué delitos cometí que no aprendiera del prójimo? Cuando vine al mundo me lo encontré todo hecho. No me quedaba que hacer sino repetir lo que hacían los demás. Si ello era malo, ¿qué sabía yo entonces? Nací como cada quisque. Desnudo de ropa y de todo conocimiento. No había sino tomar lo que me diesen y aprender lo que me quisieran enseñar. Despues, cuando ya pude ver las cosas por mis propios ojos, vi las que castigáis como delitos, honradas y calificadas en el mundo con sólo cambiar de nombre... Luego, en todas las circunstancias de mi vida, ¿qué hice sino dejarme querer, dejarme llevar, seguir la corriente? Lo que hacen la mayoría de los hombres sin pasar por viles. Antes bien, el acomodarse a lo más vil hoy se llama ser «hombre de su tiempo»...

¿Qué decís? ¿Que yo tenía obligación de luchar contra la corriente y hasta ahogarme en ela si fuese menester? Respetable público. yo no tengo vocación de santo ni de mártir, ni madera de héroe, ni ganas de hacer el primo.

Aunque os parezca mentira, yo he buscado con ansia la verdad. La perseguí por el mundo sin encontrarla por ninguna parte. Pregunté por ella a los hombres. Nadie me supo dar razón. Entré en las casas de lossabios, de los filósofos, de los artistas y políticos. —Aquí no vive esa señora—me decían todos. Y con aire burlón me preguntaban, a su vez:—¿Qué es la verdad? —Igual que Poncio Pilatos. Saqué en consecuencia que la verdad no existe. Sólo un hombre me dió visiumbres de la verdad. Y era un fullero, un tahur...

Al cabo me convencí de que en la práctica nadie cree en la verdad ni en sí mismo ni en la camisa que lleva puesta. La mayoría de las gentes hacen de sus estados y profesiones un modo de vivir, de hacer dinero, de engañar al prójimo. Las personas demayor autoridad hacen oficio de farsantes. Nadie toma en serio la vida ni la muerte. ¿Queréis que las tome yo? Yo soy Tomás Portolés. ¿Me habéis tomado por Santo Tomás de Aquino?

Pero yo soy lógico.4 Yo soy fiel a mis convicciones. Yo no hago sino practicar las teorías, las filosofías, las ideologías de mi época. Yo soy el espejo de mi siglo. Si lo que en mi se retrata no os complace, ¿que culpa tengo yo?

**Arrojar la cara importá,**
**que es espejo no hay por qué.**

Yo ajusto mi conducta a mis ideas Esto lo hacen muy pocos. Yo vivo en pugna con los demás, pero muy de acuerdo conmigo. Son los demás los que andan a testarazos con las ideas, con el prójimo y con sí mismos. A quien crea que todo es nada, debe dársele un rábano de todo Y hacer su santísima voluntad... ¿La ética? Decidme quo qué es eso Porque si nada existe, tampoco existe la moral o, en todo caso, estriba, precisamente, en hacer cada uno lo que le dé la real gana. Conque a vivir. Cada cual como le pete. «Je prends mon bien oú je le trouve», cómo decía el socarrón de Moliere.

Claro que la mejor solución sería pegarse un tiro. Acabar con la farsa de una vez. Pero amamos la vida locamente. Aun creyendo que es pura soñación. Aquí ya no sirven lógicas. Yo mismo quisiera vivir cien vidas. Qué digo cien? La eternidad Pero como ahora resulta que la eternidad es otro mito...

Cabe con todo una tercera solución. Vivir como si la eternidad existiera. Ser un santo.

Lo cual es lógico también. Tanto como ser un pícaro. Según la idea que se tenga de las cosas. Lo que es absrudo es no ser ni lo uno ni lo otro. Estar como el alma de Garibay, entre el cielo y la tierra. O, mejor dicho, querer estar en los dos lugares a la vez y con el mismo «confort». Ya es demasiada gollería...

Señoras y señores: Vosotros no sois, precisamente, lo que se dice unos santos, ¿verdad? Quiero haceros el honor de creer que tampoco sois unos sinvergüenzas. Pues estáis de sobra en el mundo. Porque aquí sólo tienen razón los santos o los pícaros. Hay que elegir entre lo uno o lo otro. Ser o no ser, que decía Shakespeare. No valen términos medios. O todo o nada, que decía el Borgia. Para vivir en el mundo, «o sobra la materia o sobra el alma».

Yo creo que sobran las dos. Que ninguna de las dos existe. Todo es un puro juego de apariencias. Atómos. Fenómenos. El sentimiento de la personalidad se desvanece como el humo. Yo no soy yo. El vago fantasma de un cadáver. Ni vosotros ni

M.E.C.D. 2016

# ANUNCIOS CLASIFICADOS DE ULTIMA HORA

## ALQUILERES

### A-1. Habana.

ALQUILO muy barato, Condesa 24 entre Campanario y Manrique. Dos habitaciones, sala, comedor y sus servicios en los bajos. Dos habitaciones y comedorcito en los altos. La llave en frente, número 1, letra E. Informan en Cienfuegos 4, sastrería. Telf. M-3820.
A1 54127 24 nov 27

SE ALQUILA: Trocadero 103 altos, casi esquina a Galiano, es muy amplia y cómoda, se da barata, con buenas referencias. La llave en el 105. Informes: Telf. M-6596.
A1 53991 24-28 Nov.

SE ALQUILAN los altos de Benjumeda 19 a dos cuadras de Belascoaín, sala, tres cuartos, comedor, baño, agua fría y caliente, cocina. Informan en los bajos.
A1 54007 24-27 Nov.

LUZ 92, bajos, entre Egido y Curazao, moderna, acabada de pintar, sala, dos cuartos, baño intercalado, comedor y cocina. $30.00. La llave en el 97.
A1 54090 24-1 Dic.

ALQUILO primer piso, San Lázaro 42 esquina Cárcel, sala, saleta, comedor, cuatro habitaciones, baño moderno y criados, cocina gas, calentador. Informan: M-1681. $65.00.
A1 54032 24-27 Nov.

ALQUILO la esquina San Lázaro 244, bajos, sala, comedor, tres habitaciones, cielo raso, baño moderno y de criado. Informan, altos. M-1681 en $40.00.
A1 54031 24-27 Nov.

RICLA 117. Se alquila casa moderna, primer piso, sala, recibidor cuatro habitaciones, baño intercalado, comedor, cocina de gas, cuarto y servicio de criados. Informes en "La Tijera".
A1 54085 24-29 Nov.

A DOS CUADRAS de Carlos III y una de Ayesterán alquilo los altos de Almendares 20 con sala, saleta, hall, cuatro cuartos, dos baños, comedor, tres terrazas, pantry, cocina, cuarto y baño de criados, garage y cuarto y baño de chofer. La llave en la bodega de la esquina. Informan: Telf. F-3045.
A1 54045 24-27 Nov.

ALQUILAN lujosos altos, Compostela y Paula. Todo decorado, columnas Escayola, sala, comedor, hall, tres cuartos, cocina gas y calentador. Precio de situación. Informan en la bodega. Telf. M-4178.
A1 54087 24-29 Nov.

ALQUILO EN 22 PESOS
Los altos Vives 119, entre Carmen y Figuras, sala, saleta, 3 cuartos. Informa: Barreiro. Aguila 27.
A1 54083 24-2 Dic.

EN MONTORO número 3, a media cuadra de Carlos III, se alquila casa interior compuesta de sala, comedor, dos habitaciones, baño intercalado, cocina, etc. Precio, $23. La llave en la misma.
A1 54088 24 nov 28

SE ALQUILAN en $100 los amplios altos de Prado 110, propios para casa de huéspedes o una familia grande; la llave en la misma. Informa M. Gamba en Prado 110 A, altos, teléfono M-6971, de 11 a 12 m. y de 4 a 5 p. m.
A1 54104 24 nov 27

ALQUILASE fresco, hermoso primer piso en Damas 18, casi esquina Luz, compuesto de sala, recibidor, cinco amplias habitaciones, baño intercalado, con agua fría y caliente, comedor, cocina de gas, cuarto criados con todos sus servicios. Precio situación. Informan en los bajos. Telf. M-3039
A1 54108 24 dic 2

ZULUETA 34
Alquilamos habitaciones muy baratas, para familias y hombres solos. Véalos antes de mudarse, pasan todos los carritos por el frente. Hay desde $6 a 20 pesos. Zulueta 34, frente al Instituto.
A1 54103 24 dic 4

SE ALQUILAN altos, Aguiar 70: grandes, claros y baratos. A-2378.
A1 54107 24 nov 27

EN BELASCOAIN 26, alquilo piso para familia estable. Véalo. Informa el portero.
A1 54130 24 nov 29

### DISPENSA CONCEDIDA

Se ha concedido la dispensa del impedimento a que se refiere el artículo XI de la Ley de Divorcio de 6 de febrero de 1930, al señor Jacinto García Menocal y Moreno y Mercedes Crescenciana Marrero y González, para que puedan contrar nuevo matrimonio.

También se ha resuelto conceder la dispensa solicitada de la publicación de los edictos que requiere el artículo 89 del Código Civil al señor José Anselmo de Almagro y Carrillo de Albornoz, para que pueda ser autorizado su matrimonio con la señorita María Luisa Amelia Azpiazo y García.

### PROCESADOS

En la tarde de ayer fueron procesados por los distintos jueces de instrucción, José Conde Vázquez, por atentado con fianza de $500; Delfina Sainz Sánchez, por infracción de la Ley de Drogas, con fianza de 500 pesos; Joaquín Gareas, por disparo y lesiones, con 300 pesos; Miguel Alonso Martínez, por estafa, con fianza de mil pesos; Lorenzo Díaz Díaz, Faustino Acevedo y José Miró Mateu, por drogas, con fianza de 500 pesos cada uno.

## ALQUILERES

ALQUILO: Casa de gran capacidad. Salud 52, casi esquina a Escobar, zaguán, recibidor, sala espaciosa, 11 habitaciones, comedor baño intercalado cocina y dos patios. Llave en la tabaquería. Informes: A-4376.
A1 54010 24-4 Dic.

JESUS MARIA NUM. 15
A precio de reajuste se alquilan primero y segundo pisos y otro interior de sala, comedor, tres habitaciones, baño intercalado, cocina de gas y calentador. Llave en la misma. Informes, Teniente Rey número 27, El Siglo XX, A-7105.
A1 54106 24 nov 27

MONTE 267, entre Carmen y Rastro, espléndidos pisos nuevos, $32, 36, sala, saleta, tres habitaciones, baño intercalado, comedor, cocina, calentador, servicio criados. Informes, llaves, Monte 319. Telf. A-6045.
A1 54132 24 nov 28

$100 PARA CASA DE HUESPEDES, CLUB, COLEGIO,
Oficinas o familia numerosa. Se alquila magnífica casa moderna en Reina 59. Doce piezas y dos baños en el segundo piso, cinco y baño en el tercero. Sistema especial de luz y ventilación por patios.
A1 54020 24-1 Dic.

PRADO 107: Se alquilan los pisos principal y segundo, juntos o separados. Se compone cada uno de sala, recibidor, ocho habitaciones amplias, baño, hall, comedor, cocina, propios para Asociación o Club. Se admiten proposiciones. Informan: Bufete de Arellano: M-3936.
A1 5360 21-5 Dic.

### A-2. Vedado y Príncipe

MARIANAO: Se alquila la casa Samá 4, con sala, comedor, seis cuartos y uno alto, muy grande, baño y servicio para criados. La llave al lado. Telf. A-1805.
A4 54001 24-28 Nov.

SE ALQUILA la casa 17 y 2, número 392, esquina de fraile, se puede ver 2 a 3 de la tarde, menos los domingos.
A2 54098 24 nov 26

PISO alto, calle 27 número 425 entre 4 y 6, Vedado, 4 cuartos, baño intercalado, garage, etc. Informes, M-7245.
A2 54089 24 dic 1

ALQUILO en 21 y 4, altos de esquina, con sala, recibidor, comedor, tres grandes habitaciones, baño intercalado, cuarto y servicio de criados. La llave en la bodega. Informan, teléfono M-6095.
A2 54123 24 nov 27

SE ALQUILA en el Vedado, calle F. y 27 un moderno y amplio chalet. Informan: F-1618.
A2 54005 24-3 Nov.

### A-5. J. del Monte y Víbora

ALQUILO, $30, Milagros 97 entre Octava y Porvenir, sala, saleta, 3 cuartos, baño intercalado, patio, traspatio, agua abundante. Llave al lado. Informes, A-5418.
A5 54097 24 dic 4

ALQUILO: Altos Santa Catalina 61 esquina San Lázaro, (Víbora), recientemente construídos sala, recibidor, cuatro cuartos, comedor al fondo, baño completo intercalado, servicio criados, agua abundante. Telf. X-2043.
A5 54008 24-29 Nov.

VIBORA: Se alquila San Lázaro 75 entre Vista Alegre y San Mariano, dos cuadras de la Calzada y parte alta, portal, sala, hall, comedor, tres cuartos, baño, cocina, dos cuartos criados y servicios, garage y un traspatio grande. La llave en la bodega de San Mariano. Informan: F-3468.
A5 53869 23-26 Nov.

### A-6. Concha y Luyanó.

ALQUILO casitas a 12 pesos con luz, completas, Luyanó 134.
A6 54111 24 nov 27

### A-7. Sto. Suárez y Mendoza.

$30.00: ALQUILO, San Benigno 57 casi esquina a Correa, portal, sala, saleta, cuatro habitaciones, comedor, baño intercalado, dos patios y servicio criados. Llave frente, número 22, altos. Informan: "La Regente". A-4376.
A7 54011 24-4 Dic.

SE ALQUILA: San Benigno 14, entre San Leonardo y Enamorados, portal, sala, dos cuartos, comedor, baño, cocina y patio. Informan: U-6984.
A7 54006 24-27 Nov.

### B-2 Locales y Naves

EN VILLEGAS 65 entre Obispo y Obrapía, alquilo los bajos propios para comercio, tiene hermosas vidrieras. Informan en frente y en F-5685.
B2 54129 24 nov 29

### B-4 Habitaciones

BERNAZA 46, altos, se alquila, 17 amplias habitaciones. Informan, Monserrate 117, El Vizcaíno.
B4 54093 24 nov 30

EDIFICIO Montes, Línea 60, esquina a D, alquilo una habitación con terraza, baño privado, closet, elevador, teléfono, etc.
B4 54131 24 nov 29

CAMPANARIO 121 entre Reina y Salud, se alquilan habitaciones, frescas, con luz permanente. Precios muy reducidos. En la misma informan.

### B-6. Hoteles

HOTEL VANDELBILT
Espléndidas habitaciones de esquina y servicio privado. Hay más modestas desde $30.00 con todo servicio, una persona. Neptuno 309, Loma Universidad.
B6 54021 24-1 Dic.

N. GELATS & Co.
Habana — BANQUEROS — Aguiar 106-108
Vendemos cheques de Viajeros
Pagaderos en todas partes del mundo
y Cartas de Crédito Circulares
en las mejores condiciones.
"SECCION DE CAJA DE AHORROS"
Recibimos Depósitos en esta Sección Pagando el 3 por 100 Anual.
Todas estas operaciones pueden efectuarse también por correo.

INGLES CON DISCO FONOGRAFICO MUESTRA GRATIS
Método nuevo Garantizamos por escrito que Ud. hablará, leerá y escribirá correctamente el inglés en poquito tiempo, 20 años de éxito. Pida informes hoy.
INSTITUTO UNIVERSAL (P56) 1265 LEXINGTON AVE. NEW YORK
Sírvase enviarme sin obligación ninguna muestra gratis y completos informes:
Nombre.................. Dirección..................

## SE SOLICITAN

### S-7 Costureras, modistas y Sombrereras.

APRENDIZAS que sean listas y formales se solicitan para enseñarlas a hacer sombreros de señoras. Informan, Casa de Modas Amistad 50.
S7 54116 26 nov 28

## SE OFRECEN

### O-1. Criadas y Criados.

DESEA COLOCARSE una joven española de criada de mano. Tiene referencias. Telf. U-1817.
O1 54028 24-27 Nov.

SE OFRECE criada de mano, española, sabe servir muy bien la mesa; tiene muy buenas referencias; también sabe lavar y planchar ropa fina. Teléfono A-3343.
O1 54121 24 nov 26

DESEA colocarse joven española para criada de mano o manejadora, sabe cumplir con su obligación y tiene buenas referencias. Informes en Santa Clara 16, teléfono M-4896.
O1 54115 24 nov 26

SE DESEA colocar una española de criada de mano o cuartos; en la misma otra para cocinar y limpiar, para corta familia, saben su obligación. F-2675.
O1 54109 24 nov 26

DESEA colocarse joven española de criada de mano, entiende algo de cocina, tiene referencias de las casas donde ha trabajado. Teléfono M-4841.
O1 54102 24 nov 26

DESEA colocarse una muchacha española para criada de mano, es trabajadora y desea casa de moralidad, teléfono U-5332.
O1 54101 24 nov 26

SE OFRECE un buen criado de mano, es muy fino, apto y trabajó en buenas casas. Informan, teléfono F-1483.
O1 54099 24 nov 26

SE DESEA colocar joven española para manejadora o criada de mano o cuartos, tiene buenas referencias. Teléfono M-5291.
O3 54105 24 nov 26

SE DESEA colocar una española de criada de cuartos o comedor, entiende algo de cocina o manejadora; sabe lavar ropa fina de señora, tiene referencias donde ha trabajado. Teléfono F-6215.
O1 54096 24 nov 28

SE OFRECEN dos muchachas españolas, una sirve perfectamente comedor, sabe algo de cocina; otra sabe coser bien, cortar un poco y lavar bien; referencias inmejorables. Teléfono M-7122.
O1 54095 24 nov 26

DESEA colocarse joven española para criada de cuartos y coser, comedor o criada de mano, sabe servir la mesa a la rusa y a la española. Tiene buenas recomendaciones y es formal. Informan en el teléfono M-5158.
O1 54084 24 nov 26

DESEA colocarse joven española para criada de mano, manejadora o cuartos, tiene referencias de las casas donde ha trabajado. Informes, F-2813. No le importa salir al campo.
O1 54076 24 nov 26

### O-2. Cocineras y Cocineros

DESEAN colocarse dos hermanas españolas, una para cocinera y repostera y la otra para criada de mano; sabe servir la mesa muy bien; sabe lavar ropa fina; está muy práctico en el trabajo. No le importa salir a las afueras. Aurelia. M-5895.
O2 54135 24 nov 26

UNA JOVEN española desea colocarse para cocinar solamente o para cocinar y limpiar, hace algunos dulces de repostería, tiene buenas referencias. Informan, M-5327.
O2 54110 24 nov 26

UNA SEÑORA española de mediana edad se coloca para cocinar y limpiar, sabe cumplir con su obligación y tiene referencias; Antonia, teléfono M-4080.
O2 54100 24 nov 26

DESEA colocarse española seria, para cocinar y limpiar si es corta familia, tiene referencias de las casas que ha servido. Teléfono M-5512.
O2 54022 24 nov 26

SE OFRECE cocinera española, sabe cocinar a la criolla y a la española, entiende de repostería; en la misma se coloca una muchacha para criada de mano o manejadora; duerme en la colocación; tiene referencias, U-5605.
O2 54077 24 nov 26

SE DESEA colocar una cocinera española; cocina bien, lleva tiempo en el país, no le importa ayudar a la limpieza; sabe de repostería, tiene referencias. Informan, Telf. F-1661.
O2 54092 24 nov 26

SE OFRECE inmejorable cocinera de color, limpia, formal, con referencias de buenas casas; otra cocina y limpiar y criada, sabe lavar o manejar; salen de la Habana. Teléfono M-7122.
O2 54094 24 nov 26

SE DESEA colocar una joven española para cocinar y limpiar a corta familia o criada de mano, tiene buenas referencias. Telf. U-2140.
O2 54114 24 nov 26

SE DESEA COLOCAR cocinera española, de mediana edad, en casa de moralidad, sabe comprar y hacer dulces; tiene buenas referencias. Informes: Zulueta número 73, altos, habitación número 1. Telf. A-1000.
O2 54048 24-26 Nov.

SE OFRECE joven española para cocinar y limpiar, sabe cocinar muy bien y tiene muy buenas referencias, no le importa ir a los repartos. Teléfono A-3343.
O2 54122 24 nov 26

### O-3. Manejadoras.

SE OFRECE joven española para manejadora o criada de mano con referencias. Campanario 94. Teléfono M-8163.
O3 54086 24 nov 27

### O-12. Ofertas Varias.

SE DESEA COLOCAR un joven español para hacerse cargo de arreglos en casa de apartamentos, sabe mecánica y carpintería, propio a los dueños que tienen casas para arreglar. Informan: Telf. F-6228.
O12 54034 24-26 Nov.

## SE COMPRAN

### C-1. Casas

EMPENO
Y compro muebles de oficinas, archivos, Kardix, máquinas de escribir y sumar. Villegas 93. Telf. A-9915.
C1 53615 21-20 Nov.

## SE VENDEN

### V-1. Casas.

VENDO 26 casitas y una esquina en 35,000, renta 400 pesos hoy; admito chalet en parte de pago. Informes, Aguiar 52, panadería, de 11 a 1.
U1 54112 24 nov 27

CAMBIO MI CHALET, Calzada de Columbia, fabricación primera, jardines, dos terrazas, principal y sótano, por casa en Habana, propia para oficina, devolviendo o recibiendo diferencia. Llame: M-6031.
V1 54073 24-1 Dic.

MAGNIFICA INVERSION
Urge venta, casa moderna de 3 plantas, con 4-4, sala, comedor, baño completo, cada planta; bajos, comercio. Costó $60,000. Hoy la regalo en $25,000. Situada calle Neptuno, la más comercial de Cuba. Dueño, informa, teléfono FO-2188.
V1 54133 24 nov 26

### V-2. Solares

ALMENDARES. Solar de 29 x 59, en $1,800. Situado frente doble línea playa. Dueño, teléfono FO-2188.
V2 54134 24 nov 26

## SE VENDEN

### V-4 Establecimientos

SE VENDE una ferretería en lugar muy céntrico, uor enfermedad de su dueño, no paga alquiler, más informes, Infanta y Estrella, ferretería. Trato directo con interesado.
V4 54125 24 nov 29

VENDO un negocio que deja 20 pesos al día, admito socio con $8,000. Se garantiza. Informes, Aguiar 52, de 11 a 1 p. m.
V4 54113 24 nov 27

### V-5. Muebles y Prendas.

MAQUINAS Singer a $6, 2 sillones mimbre, $9; archivo acero, $25; buró plano $15. Juego recibidor, $35. Chaislong, $16, en El Vesubio. Factoría y Corrales.
6 V5 54128 24 nov 27

### V-6 Maquinarias

BOMBA "PRAT"
Tipo «1», de ¾, usada como nueva. Agencia Bomba «Prat». Monte 427.
V6 54063 24-27 Nov.

### V-7. Automóviles y Accesorios

GUAGUAS
De uso en perfectas condiciones, a precios bajos. Agencia Republic. Monte 427.
V7 54052 24-27 Nov.

MODERNO CAMION REPUBLIC
Dos toneladas, con gomas de aire dobles traseras y carrocería transporte, todo como nuevo. Buen precio. Agencia Republic. Monte 427.
V7 54051 24-27 Nov.

### V-9 Utiles de Oficina

MAQUINAS
De escribir y burós desde $5.00.
BUROS
Libreros, arcsivos, sillas giratorias, carpetas, máquinas escribir, sumar, calcular, mimeógrafos, cajas caudales, mubles en general. No reparo precio. Véalos: Villegas 6. Telf. A-8054.
V9 54055 24-29 Nov.

## DINERO E HIPOTECAS

TOMO 7,000 pesos, primera hipoteca, sobre casa moderna, dos plantas, Ampliación Almendares, sin corredores. J. Linden, Informes en el departamento anuncios.
Z s t 54126 24 nov 29

## PARA EL HOGAR

### PH-6. De Interés para el Hogar.

ARMAZONES de alambre para lámparas, se venden en la ferretería Casa Grande, San Rafael 44, teléfono A-9117, y en la ferretería Liborio, Infanta y Estrella, Telf. U-3355.
PH6 54124 24 dic 9

## PARA LAS DAMAS

LUZCA sus líneas. No gaste su organismo con dietas o drogas, novísimo y seguro sistema para adelgazar. No importa edad ni sexo. R. Cañas y Miss Esther. Empedrado 60.
PD6 53965 23-29 Nov.

## DE INTERES GENERAL

MATAS DE COCOS indios de cuatro y ocho pies, bonitas y vigorosas, a 30 y 40 centavos, por ciento. Siembre muchos cocos y aumentará en belleza y valor su finca. F-1113.
I 54023 24-28 Nov.

## PROFESIONALES

### DRS. EN MEDICINA

MARIA S. MOLINA: Comadrona «Hijas de Galicia» y particular, últimos procedimientos modernos. Precios módicos. Consultas gratis diarias. Telf. U-4090, Neptuno 206-B., entre Marqués González y Oquendo.
Prof. 52912 16-1 Dic.

DR. FRANCISCO J. DE VELASCO
Corazón, Pulmones, Estómago. Intestinos
DR. RUBEN DE VELASCO
Corazón. Pulmones. Enfermedades de los niños
Consultas de 12 a 2 y de 1 a 3
Días laborables. Horas especiales previo aviso.
Salud 34. Telf. 5418.
Prof. 52598 13-13 Dic.

POLICLINICA INTERNACIONAL
Director, David Cabarrocas. San Miguel 130 entre Lealtad y Escobar. Teléfono U-2737. Cuando vaya al Hospital, Casa de Socorro o Sociedades, fíjese que la Policlínica Internacional, da gratis consultas, reconocimientos, Rayos X, Rayos Ultravioleta, Luz Alpina, Medicinas, Inyecciones Intravenosas, Análisis, Curas, etc.
Prfs. 5121 4 dic 4

DR. A. E. MILLA SOLSONA
Exclusivamente enfermedades de señoras. Servicio de enfermeras. Tratamientos especiales de las enfermedades del útero, ovarios y trompas (flujos, dolores menstruales). Neurastenia sexual, esterilidad, electricidad médica. Consultas diarias de 3 a 5, San Rafael 122, U-1580.
Prfs. 51054 3 dic 3

DR. ABELARDO LABRADOR
Consultas gratis de 8 a 12 a. m. Pagas de 3 a 5 p. m. Enfermedades señoras, flujos crónicos, metritis, bronquitis, Corazón, riñones, diabetes, reumatismo crónico, enflaquecimiento. Inyecciones Néo Salvasán. Angeles 3, entre Reina y Estrella. Telf. A-0801.
Prof. 51333 6-6 Dic.

## ALQUILERES

### A-1. Habana.

SE ALQUILA: Armas 123, altos, compuestos de sala, recibidor, dos cuartos, baño completo, comedor y cocina. Informa: Luis González: U-1157.
A1 53925 23-29 Nov.

ALQUILO: San Ignacio 28, un piso muy fresco, bonito, terraza, tres cuartos y demás comodidades; también hay un departamento independiente con cocina y dos cuartos.
A1 53993 23-27 Nov.

CAÑONGO entre Galiano y San Nicolás, costado del Monserrate, altos para corta familia $25.00. La llave en la pajarería, por Galiano. Informan: FO-7011.
A1 54027 24-27 Nov.

CHACON 9, cómoda casa propia para familia o comercio $40.00. La llave en el puesto de tabaco, por Aguiar. Informan: FO-7011.
A1 54026 24-27 Nov.

SALUD 160, bajos modernos, sala, tres cuartos, comedor al fondo, cocina, servicios completos. Verse de 10 a 11 y media y de 3 a 5. Telf. F-2635.
A1 54030 24-3 Dic.

ALQUILO bajos, Trocadero 65, entre Aguila y Amistad, sala, tres cuartos, comedor, baño intercalado, otro servicio criados. Llave el dentista al lado. Telf. A-4889.
A1 54046 24-28 Nov.

ALQUILO planta baja de Reunión número 7, Habana, sala, comedor y tres cuartos, en la misma alquilo una casita compuesta de sala y cuarto. Telf. M-1089.
A1 54050-53 24-29 Nov.

ALQUILO pisito, Villegas 30, exijo referencias. $45.00. Informan: Vidriera tabacos enfrente. Telf. M-8143.
A1 54079 24-28 Nov.

ALQUILO: Magníficos, modernos altos Lealtad 193, muy barato. Sala, comedor, dos cuartos, servicio completo, cocina. Informes: U-2029. A-9927
A1 54043 24-29 Nov.

APODACA 71. Altos, con sala, saleta, comedor, cuatro grandes cuartos y demás servicios. Precio muy económico. Informan, M-8317.
A1 53989 23 nov 28

Los Económicos del DIARIO

CUANDO una persona seria —dama, o caballero— desea un empleo decoroso y duradero, en el que el sueldo aunque no sea grande, se cobre puntualmente, ofrece sus servicios en el DIARIO varios días, y el destino digno en una casa solvente aparece pronto.

Los LEE quien Puede PAGAR

## ALQUILERES

SE ALQUILAN los frescos, hermosos, ventilados altos de Cárdenas número 3, primer piso, cinco habitaciones, sala, saleta y comedor, el primer piso de Bernaza número 48, sala, saleta y cuatro habitaciones y el segundo piso de Cárdenas número 5, con cuatro habitaciones, sala, saleta y comedor. Informes: Telf. A-9266. Las llaves: Zulueta número 36-G.
A1 53999 24-4 Dic.

NEPTUNO 229
En $45.00. Precio reajustado. Se alquila entre Oquendo y Soledad, el primer piso moderno acabado de pintar, compuesto de sala, saleta, cuatro habitaciones, comedor, cocina, pantry, etc. Todo amplio, fresco, luz y limpieza escalera, cargo del propietario. Llaves en los bajos. Informan, Telf. A-4648.
A1 53947 23 nov 26

ALQUILO: Primero y tercer piso de Animas 22, una cuadra Prado, sala, comedor, cuatro amplias habitaciones, baño completo, servicio criados. Módico alquiler. Informes, la misma.
A1 53954 23 nov 29

ALQUILO casa Trocadero y Amistad, acabada de fabricar, comedor y sala decorados, tres cuartos, baño completo intercalado, cocina, lavadero, servicio de criados y despensa. Informan en la azotea.
A1 53962 23-30 Nov.

ACABADAS DE FABRICAR
Aramburo 37, piso primero, en 38 pesos. Sala, comedor, ¾, baño de lujo, cocina gas, servicio criados, planta baja, en 27 pesos, sala, 2-4, baño lujo, cocina gas. Tranvías San Rafael al lado. Trato. A-6359.
A1 53990 23 nov 26

O-REILLY 112
Casi frente parque Albear. Se alquila espléndido piso de esta casa, sala, saleta, 4 habitaciones, baño intercalado, comedor, cocina y servicio de criados. Llave e informes en el tercer piso.
A1 53944 23 dic 3

ALQUILO: Hornos y Vapor, una cuadra del parque Maceo, el lugar más fresco de la Habana, bonitos pisos modernos, sala, comedor, dos habitaciones, cuarto baño intercalado y cocina, desde $20. Informes, teléfono M-2537. Llaves en la carnicería.
A1 53929 23 nov 26

SE ALQUILA el segundo piso de Apodaca 11, con sala, dos cuartos, comedor y servicios modernos, la llave e informes en Corrales 53, esquina a Factoría, El Vesubio.
A1 53980 23 nov 26

CAMPANARIO 56, pisos modernos. Sala, saleta, tres habitaciones, baño intercalado completo, comedor, cuarto servicio criados, etc. Informan en Campanario 54, principal.
A1 53986 23 nov 28

ESTRELLA 67, esquina San Nicolás, principal, moderno, capacidad para dos familias, dobles servicios, baño completo, cuarto criados, cocina gas, carbón. Con garantía métalica usted pone precio.
A1 53857 23-28 Nov.

ALQUILO: BASARRATE 9, bajos y Basarrate 11 altos, esquina San José, a una cuadra de Infanta, compuesta sala, comedor, tres amplias habitaciones, baño intercalado, cocina gas, todo muy pintado. Unico precio: $30.00. La llave, el papel dice. Informan: U-7017.
A1 53914 23-28 Nov.

SE ALQUILA: Jesús Peregrino casi esquina a Santiago, una accesoria. Precio de situación. Informa: Luis González. U-1157.
A1 53927 23-29 Nov.

ALQUILO ALTOS y bajos de Estrella 235 entre Infanta y Ayesterán, compuestos de sala, comedor, tres cuartos, baño y cocina de gas. Informa: Luis González. U-1157.
A1 53926 23-29 Nov.

SE ALQUILA bonito primer piso, en Campanario 108, esquina San Rafael, sala, comedor, tres habitaciones, baño intercalado, cocina de gas y carbón. La llave en los bajos, (bodega) y en los altos, segundo piso. Para más informes: Sitios 36, altos. Telf. M-3182.
A1 53930 23-28 Nov.

SE ALQUILA una accesoria en Benjumeda casi esquina Infanta, compuesta de un salón, patio, cocina y baño. Informa: Luis González. U-1157
A1 53920 23-29 Nov.

SE ALQUILA: Infanta 43, altos y bajos, compuestos de sala, comedor, gabinete, terraza, tres y cuatro habitaciones, baño completo intercalado y cocina de gas. Informa: Luis González. Telf. U-1157.
A1 53923 23-29 Nov.

SE ALQUILAN los hermosos altos de la casa Estévez 33, frente a la Sociedad del Pilar, acabada de fabricar, compuesta de sala, saleta, tres cuartos, cocina de gas y carbón y baño intercalado. Precio: $35.00. Informan en la misma.
A1 53950 23-1 Nov.

ALQUILO PRIMER piso, Malecón 330 capaz para larga familia, sala, comedor, cinco cuartos, doble servicio, cómoda escalera, vistosa terraza. Puede verse cualquier hora, conviniendo carrera alquiler día 1o. Telf. U-3915.
A1 53946 23-28 Nov.

## ALQUILERES

### CASAS DE BALCELLS

ARAMBURU 23 F. Se alquilan ambas plantas con sala, comedor, 3 cuartos y baño intercalado, en $32 y $30

CASTILLO 19. Amplio local inmediato a la Calzada del Monte, propio para comercio o garage, se alquila en $50.

CASTILLO 101. Inmediata a Castillo, se alquila esta casita en $18.

COMPOSTELA 20. Se alquilan los altos con sala, comedor, recibidor, 3 cuartos y servicios en $34.

ESTRELLA 204. Se alquila en $22 esta casa inmediata a Subirana, con sala, comedor, dos cuartos y servicios.

INDIO 36 Y 38. Se alquilan las plantas altas de ambas casas, con sala, dos cuartos y servicios, en $23.

JUAN DELGADO Y LIBERTAD. Se alquilan varias casitas con sala, comedor, dos cuartos, baño intercalado y jardín, en $23.

NUEVA DEL PILAR 22. En $40 se alquilan estos amplios, cómodos y ventilados altos, esquina a Benjumeda, cuatro cuartos de 4 x 4.

OBRAPIA 88. Se alquila la planta baja, apropiada para establecimiento, en $40

OBRAPIA 93. Amplio local propio para garage, almacén o industria, se alquila en $85.

PROGRESO 15. Primer piso alto, con sala, saleta, comedor, cuatro cuartos y baño intercalado, se alquila en $$45.

SAN JOAQUIN 12, 14 y 20. Se alquilan estas casas situadas entre Santa Rosa y Cádiz, con sala, saleta, comedor, tres cuartos y cuarto de baño, en $27, $30 y $27 respectivamente.

SAN NICOLAS 232. Inmediata a Monte, se alquila esta casa con sala, comedor, tres cuartos y servicios en $25.

SOLEDAD 36 entre SALUD Y JESUS PEREGRINO. Se alquilan varias casas con sala, comedor y tres cuartos en $31. En la propia manzana otras a $28, 25 y 22 y departamentos en el pasaje a $16.

TROCADERO 67. Se alquila la planta alta con sala, comedor, tres cuartos, cuarto de baño, servicios y bomba para elevar el agua.

VIVES 80. Se alquilan los bajos con sala, saleta, cinco cuartos y servicios, en $34.

VIVES 103 Casa con sala, comedor, 3-4, patio y cuarto grande al fondo, en $25.

Para informes sobre las anteriores casas, dirigirse a
J. BALCELLS Y CIA.
San Ignacio 33. A-2766.
A1 CT 21 nov 29

SAN RAFAEL y San Nicolás, en $35, cada uno, se alquila alto y bajo con sala, comedor, dos habitaciones, baño y comedor, dos habitaciones, baño y cocina. La llave en la bodega Informan, F-3040.
A1 53709 21 nov 25

CONSULADO 130, alto, en $125, se alquila con zaguán, sala, 17 habitaciones con su lava-manos, comedor y hermosa cocina, propia para casa de huéspedes o numerosa familia, se puede ver a todas horas. Informan, F-3040.
A1 53710 21 nov 25

...tros y tiendas. Informan, Neptuno 113, altos. Telf. M-1774.
A1 53743 22 dic 7

ALQUILO casas modernas, Desagüe 59. Franco D. Sala, comedor, saleta, 2 y 3 cuartos, baño, patios, cocina. Alquiler baratísimo. Llaves, Franco A, esquina Desagüe.
A1 53744 22 nov 27

AYESTERAN 1 y 1 A, altos modernos. Sala, tres cuartos, comedor, baño intercalado, cocina, servicio criados, patio. Informan, teléfonos M-6603. FO-2259. Llaves, bajos.
A1 53759 22 dic 2

TENIENTE REY No. 13
Se alquilan los pisos bajo y alto de esta casa, el bajo para almacén y los altos para regular familia, para lo cual tiene comodidades. Las llaves e informes en San Ignacio 72, teléfono A-9619.
A1 53812 22 nov 30

25 PESOS, modernos bajos y altos. Finlay 139, Salud 180, Aramburo 58, sala, comedor, dos cuartos, baño intercalado, cocina gas, accesoria moderna, 15 pesos. Telf. U-4603.
A1 53825 22 nov 28

SE ALQUILAN hermosos bajos, San Rafael 104, compuestos de sala, recibidor, cinco habitaciones, baño, salón de comer y demás comodidades. Informan, U-8035.
A1 53833 22 nov 25

AMISTAD 28, entre Concordia y Virtudes. Se alquilan los altos, sala, saleta, tres cuartos y servicios. En el tercer piso, dos cuartos, cocina y servicios. Casa amplia y a la brisa. Alquiler: $55.00. Llave en los bajos.
A1 53945 23-29 Nov.

SAN LAZARO y Malecón. Octavo y segundo piso, tres y cuatro cuartos, dos baños, elevador constante. M-3813 M-6589.
A1 53941 23-28 Nov.

EN PRADO: Tres pisos, acera de sombra, todo marmol, para Club, Colegio, Conservatorio, Comercio, huéspedes. M-3813 M-6589.
A1 53940 23-28 Nov.

SE ALQUILAN: Villegas 20, bajos, cuatro grandes cuartos, secos, claros, hermosos, patio, cocina, baño, etc. $20.00, dos meses fondo, único inquilino, con referencias.
A1 55955 23-27 Nov.

SE ALQUILA, Trocadero 70. Tiene un salón corrido en el bajo; dos habitaciones en el alto. Informan, Mercaderes 40. Telf. A-6164. Llave en el bar esquina Galiano.
A1 53976 23 nov 26

OBRAPIA NUMERO 51
Entre Habana y Compostela. Se alquilan los bajos de esta hermosa casa divididos en dos locales para almacén: uno grande y otro pequeño; ambos con servicios completamente independientes, pudiendo comunicarse si así interesase. Las llaves e informes, San Pedro número 6. Teléfono A-9619.
A1 53808 22 nov 30

SAN LAZARO 313
Alquilo segundo piso con sala, comedor, 4 cuartos, baño intercalado, pantry, servicio de criado a familia de moralidad, decorada, construcción moderna. Informan, café Vista Alegre. U-1896, U-6862.
A1 53815 22 dic 2

DAMAS No. 47
Acabada de reedificar se alquila esta amplia casa con ocho habitaciones, gran patio y servicios. Las llaves e informes en San Pedro número 6. Telf. A-9619. Dr. Arturo A. Vázquez.
A1 53811 22 nov 30

ALQUILO el moderno y muy fresco primer piso con vista a la calle, todas las habitaciones. Amistad 110 esquina a Barcelona, muy próxima al Capitolio y a todos los paseos, tea-

GANGAS
SEALQUILAN
CON O SIN MUEBLES. MAGNIFICO EDIFICIO. DRAGONES Y AMISTAD. PROPIO PARA HOTEL. APROVECHE TEMPORADA. PRECIO DE SITUACION. A-4358. M-6263. ALTOS BOTICA "SARRA"
A1 6930 2 Nov. Ind.

## ALQUILERES

SE ALQUILAN

ESCOBAR 113
Entre Salud y Reina, modernos bajos con sala, saleta, cinco habitaciones, baño intercalado, cocina y servicios. La llave, en los altos. Alquiler reducido.

SAN LAZARO 318
Entre Gervasio y Escobar, modernos altos con sala, dos habitaciones, baño intercalado, comedor, cocina y servicios. La llave en la misma. Alquiler $35.00

SUAREZ 137
Modernos bajos con sala, dos habitaciones, baño completo, comedor y cocina. Alquiler, $25.00. Verlos de 8 a 12 a. m.

SAN MIGUEL 118
Entre Campanario y Lealtad, hermosos pisos altos y bajos, con grandes comodidades. Alquiler muy reducido. Verlos de 2 a 6 p. m.

Informan:
COMPAÑIA DE SEGUROS "EL IRIS"
Empedrado No. 34. Telf. A-1294
A1 53625 21-25 Nov.

TENIENTE REY 57, TERCERO
Se alquila hermoso piso con terraza, sala, tres cuartos, baño comedor, cocina, cuarto de criados, baño y servicio para criados. Precio de situación.
A1 53673 21-29 Nov.

REBAJADOS, septiembre 1, San Lázaro 200 y Malecón 62, frescos modernos apartamentos y habitaciones con luz, para comisionistas y familias. Informan, encargado. A-6189. Dueño, M-2863.
A1 C6908 29 dic 1

MANRIQUE 5 altos. Se alquilan, 50 pesos, cuatro cuartos, cuarto criados, sala, comedor, recibidor, pisos marmol, baño moderno, acabada pintar. A-6499 F-5541.
A1 53667 21-27 Nov.

CASA CON ELEVADOR. Neptuno y Aramburo. Alquilo linda casa, sala, tres cuartos, hall, comedor, baño intercalado, cocina amplia, servicio criados. Muy rebajados. Informan: Primer piso.
A1 53676 21-1 Dic.

NEPTUNO Y ARAMBURO. Casa con elevador. Se alquila departamento de lujo, con baño intercalado, para hombres solos. Persona moral, únicamente.
A1 53675 21-1 Dic.

SE ALQUILAN: ALTOS modernos, sala, comedor, dos cuartos, baño completo con agua caliente, cerquita del Mercado Unico. Alquiler: $20.00. Cristina y Pila.
A1 53898 23-3 Dic.

SE ALQUILAN los bajos de Corrales 237, entre Carmen y Rastro, es moderna y precio de situación. La llave, altos. Telf. M-4080.
A1 53906 23-29 Nov.

$45.00: CONCORDIA 177, primero, entre Soledad y Aramburo, sala, recibidor, cinco habitaciones, baño intercalado, comedor, servicio criados. Informes: Neptuno número 62. Telf. A-4454.
A1 53931 23-28 Nov.

ALQUILAMOS casas modernas, muy baratas y bien situadas, en la Habana y Luyanó, desde $17 en adelante. Ferretería Belascoaín esquina a San Rafael. Teléfono U-5215
A1 53933 23-3 Nov.

AGUIAR 134, ENTRE MURALLA Y SOL
Se alquila un piso compuesto de sala, recibidor, cuatro habitaciones amplias, baño intercalado, agua abundante, timbre eléctrico, comedor, cocina de gas, pantry, lavadero y cuarto de criados con servicio sanitario completo, acera de la brisa. Informan: J. Barquín y Compañía, Muralla y Aguiar Telf. A-7858.
A1 53932 23-3 Nov.

LEALTAD 10 1-2 bajos, en $30, se alquila con sala, saleta, tres habitaciones y servicios. La llave en la bodega, Lagunas y Lealtad. Informan, F-3040.
A1 53708 21 nov 25

SE ALQUILAN los altos de las casas Franco 5, 7 y 9 entre Carlos Tercero y Estrella, compuestos cada uno de sala, recibidor, cuatro habitaciones, comedor y demás comodidades. Informan, U-8035.
A1 53832 22 nov 25

INDUSTRIA No. 27
Entre Refugio y Genios. Se alquila el piso alto de esta casa con comodidad para regular familia, tres habitaciones, sala y saleta en el alto y dos en la azotea. Llaves e informes, San Pedro número 6, teléfono A-9619. Dr. Arturo A. Vázquez.
A1 53807 22 nov 30

O-REILLY 22
Se alquila la planta baja de esta hermosa casa, propia para establecimientos. Las llaves en el piso alto. Informes. San Pedro 6. Telf. A-9619.
A1 53805 22 nov 30

ALQUILO HERMOSOS bajos, San Miguel 157, acabados de reedificar, con sala, recibidor, cinco cuartos, saleta, baño completo, gran patio, servicio criados, punto el mejor de La Habana. Precio de situación. Telf. U-5636.
A1 53842 23-1 Dic.

ALQUILO: $45.00, espaciosos bajos, Neptuno 208, entre Oquendo y Soledad, sala, recibidor, cuatro grandísimas habitaciones, lujoso baño, comedor, cuarto, servicio criados. Llaves, al lado. U-1802.
A1 53850 23-27 Nov.

SE ALQUILAN los bajos de Antón Recio 13, esquina a Vives, sala, comedor, dos cuartos, baño, muy frescos. $25.00. La llave en los altos. Telf. M-5172.
A1 53897 23-26 Nov.

SAN PEDRO Nos. 24-26
Se alquila el hermoso alto izquierda de esta casa frente a la brisa y a la plazoleta de Luz; cuenta con comodidades para larga familia, bufete, consultorio, consignación de vapores, etc. etc. Dotado de agua en abundancia y cuatro amplias habitaciones en la azotea. Las llaves e informes en San Pedro número 6, doctor Arturo A. Vázquez, Telf. A-9619.
A1 53814 22 nov 30

MONTE No. 399
Se alquila el alto izquierda de esta casa, dotado de cuatro habitaciones, sala, comedor y servicio completo. Está situada a cuadra y media del Mercado Unico. Las llaves en el almacén del bajo. Informes, San Pedro número 8. Telf. A-9619.
A1 53810 22 nov 30

PROPIO para tintorería o taller de lavado con tanques y lavaderos nuevos, alquilo la casa Manrique 49, entre Neptuno y Concordia. Informes, Monte 317, Casa Vila. La llave, Concordia 34 entre Manrique y San Nicolás.
A1 53835 22 nov 27

SAN RAFAEL No. 152 D
Se alquila el hermoso y fresco piso alto de esta hermosa casa, dotado de tres dormitorios, sala, saleta, comedor, baño completo y cuarto y servicio de criados. Las llaves en San Rafael y Soledad, bodega. Informes, doctor Arturo A. Vázquez, San Pedro número 6. A-9619.
A1 53806 22 nov 30

MALECON Nos. 154-156
Entre Aguila y Blanco, alquilo hermoso piso bajo, moderna casa con todas comodidades para familia de gusto. Llaves en los altos. Informes, San Pedro número 6. A-9619.
A1 53801 22 nov 30

CONCORDIA 2, altos, nueva, fresca, muy céntrica, sala, recibidor, baño intercalado, comedor al fondo, tres habitaciones, cuarto servicio criados, dos puertas entrada. Llave, bajos. I-5567.
A1 53772 22 nov 28

SALUD 146, alto, en $30, se alquila con sala, comedor, cuatro habitaciones y servicios, la llave en la atabaquería bajo. Informan, F-3040.
A1 53707 21 nov 25

## ALQUILERES

# SE ALQUILAN
CASAS MODERNAS

JOVELLAR 27, entre Aramburo y Hospital: Sala, comedor, dos habitaciones, baño y cocina, $27.00 y $32.00.

JOVELLAR 30 Y 51, entre Hospital y Espada: Sala, comedor, dos habitaciones, baño y cocina. $18.00, $20.00 y $21.00.

JOVELLAR 34, entre Espada y Hospital: Recibidor, sala, cuatro habitaciones, baño, comedor, cocina, cuarto y servicio de criados, $45.00.

VAPOR 43, 45 y 47, entre Hospital y Espada: Sala, comedor, dos habitaciones, baño y cocina, $25.00 y $30.00.

CALLE 16 número 3, entre 9 y 11, en el Vedado: Sala, comedor, dos habitaciones, baño, cocina, cuarto y servicio de criados, $30.00 y $20.00.

CALLE TERCERA número 381, entre 2 y 4, en el Vedado: Recibidor, sala, cuatro habitaciones, baño, comedor, cocina, cuarto y servicio de criados. Precio de situación.

SAN JOSE 111, entre Oquendo y Soledad: Sala, dos habitaciones, baño y cocina $18.00.

MAZON 35 Y 37 entre Valle y Zapata: Sala, comedor, tres habitaciones, baño, cocina, cuarto y servicio de criados $25.00 y $27.00.

INFORMES: OFICIOS 22, ALTOS. Telf. M-9837.
A1 53466 20-5 Dic.

DAMAS No. 2 ESQ. A LUZ
Altos, casa moderna, propia para familia de gusto, sala, tres habitaciones, recibidor, cuarto criados, baño completo, cocina gas, agua abundante. Llave en la misma. Informes: Sol número 42. Telf. A-2974.
A1 53499 20-28 Nov.

LOMA DE LA UNIVERSIDAD: Mazón 2-A., piso segundo, esquina Neptuno sala, tres cuartos, baño intercalado, comedor y cocina gas. Llaves en la misma, de 2 a 6. M-1541.
A1 53488 20-29 Nov.

SE ALQUILAN los altos de Muralla 83 y 85. Informan en los bajos, Humara. Telf. M-9093.
A1 51228 4 dic 4

SE ALQUILAN los hermosos bajos de la casa Lealtad 33, entre Lagunas y Animas, compuesta de sala, recibidor, tres cuartos, cocina y baño intercalado, de construcción moderna. Precio: $35.00. La lave e informes, en la misma.
A1 53677 21-1 Dic.

SE ALQUILAN muy baratas las casitas San Joaquín 28 y 26 a media cuadra de Monte, con sala, comedor, dos cuartos y cocina.
A1 53572 21-25 Nov.

ALQUILO: Corrales 2-C., primer piso sala, saleta, comedor, cuatro habitaciones, cocina, baño y servicio sanitario $50.00. Llaves e informes: Grandes Almacenes «El Número 15. Monte núm 15. Telf. A-2803.
A1 53116 17-25 Nov.

SE ALQUILAN los altos modernos de San Joaquín 22 y los bajos por Velázquez, sala, comedor, tres cuartos, baños intercalados y cocina de gas. Se dan baratas.
A1 53570 21-25 Nov.

SE ALQUILA una casa barata en Infanta esquina a Valle con sala, saleta, dos cuartos y demás servicios. Informan: Telf. M-6766. Sr. Menéndez.
A1 53225 18-26 Nov.

HOSPITAL 67, entre Carlos III y Jesús Peregrino, casitas interiores, con balcón a la calle, sala, cuarto, comedor, cocina y servicios. $13.00, $15.00 y $16.00. Informan: Hospital 71, bajos.
A1 53674 21-28 Nov.

SE ALQUILA. Malecón y Manrique, moderno piso alto, de mármol, terraza, sala, saleta, comedor, 5 cuartos, etc. Precio de situación. Informes, F-5005
A1 53735 21 dic 1

BERNAZA 65, esquina a Muralla, se alquilan casitas interiores con distintas comodidades desde diez a veinte pesos. Informa la encargada.
A1 53705 21 nov 25

SE ALQUILAN
Dos casas de altos, modernas, con sala, comedor, tres habitaciones y todos sus servicios, $24. Calle Cruz del Padre número 13 esquina a Velázquez. Llaves, bodega. Informes, Casa Versalles. Telfs. U-2424 y U-3131.
A1 53400 19 nov 27

SE ALQUILAN modernas casas Arbol Seco número 65, altos y bajos en Santo Tomás y Benjumeda de sala, cuatro cuartos y con un precio de situación. Más informes: Telf U-1478.
A1 50688 31-30 Nov.

NEPTUNO 220 altos, entre Marqués González y Oquendo, propios para larga familia, sala, cuatro habitaciones, comedor, baño, cuarto y servicio criados, cocina. Llaves, bodega esquina Oquendo. Informes: M-1541.
A1 53489 20-29 Nov.

MONTE 79, vista al Parque de La Fraternidad, planta alta, moderna, sala, comedor, tres cuartos, baño completo. Llave en el bajo, ferretería. Telf. F-5113. J. Rosse.
A1 53535 20-28 Nov.

EN $34, alquilo altos, Muralla 29. Sala, comedor, tres habitaciones, cocina carbón y gas, baño completo.
A1 52916 16-25 Nov.

ALQUILO Pozos Dulces 24, altos, hermosa casa, tres cuartos, baño intercalado, sala, terraza, comedor, cocina, cuarto, servicio de criado, gallinero y lavadero en la azotea. Llas llaves en 26, bajos. Informan, teléfono A-8956.
A1 52984 16-1 Dic.

ANIMAS 141, altos, entre Gervasio y Belascoaín, sala, saleta, cuatro habitaciones y demás servicios. Telf. A-6859.
A1 53540 20-28 Nov.

SE ALQUILAN pisos independientes, casa moderna, primer piso. San Miguel 59, sala, tres habitaciones, baño moderno intercalado, comedor y cocina. Precio, $40. Llaves, bajos, izquierda. Telf. A-5540
A1 53587 13 nov 25

SE ALQUILA en Peñalver número 100, casi esquina a Belascoaín, hermoso piso compuesto de sala, tres habitaciones, comedor, cuarto de baño intercalado, cocina, cuarto de criados y servicio de éstos. Informan en Suárez 27. Telf. M-1914. Alquiler bajo.
A1 53551 20 nov 25

SE ALQUILAN dos magníficas casas en San Ramón 4 entre Castillo y Fernandina, acabadas de construir; sala, recibidor, tres cuartos, baño completo intercalado y patio, cocina, comedor, magnífico decorado, muy baratas. Informan, Omoa 11, encargado. X-1867
A1 53550 20 nov 28

ANIMAS 127: Se alquilan los altos compuestos de sala, comedor, cinco habitaciones, baño, cocina y terraza al fondo. Precio: 45.00. Informan: Bufete de Arellano. M-3936.
A1 53608 21-5 Dic.

SAN LAZARO No. 93
Primer piso, mucha agua, nueve habitaciones, tres baños. $85.00. Informan: A-2418 F-1455.
A1 53601 21-26 Nov.

SE ALQUILA San Lázaro número 305, piso primero, en 50 pesos y segundo piso en 45 pesos, modernos, con hall, sala, gabinete, cuatro habitaciones, cocina de gas y cuarto con servicio de criados. Informan: Manzana de Gómez número 240. A-4893.
A1 53118 17-25 Nov.

SE ALQUILAN a $35.00 los bajos de Habana 145 y el principal de Habana 149 sala, comedor, tres cuartos cada una, próximas calle Luz.
A1 53471 20-25 Nov.

LOMA DE LA UNIVERSIDAD: Ronda 1, piso segundo, esquina Neptuno sala, cuatro cuartos, baño intercalado, comedor y cocina gas, baño criados. Puede verse de 2 a 6. Informes: Telf. M-1541.
A1 53491 20-29 Nov.

I.E.C.D. 2016

## ALQUILERES

# GANGAS
## SE ALQUILAN
CON SOLO UN MES ADELANTADO

### CASAS

| | |
|---|---|
| Aguila 66, sala, 1 cuarto, baño, comedor, cocina | $ 15.00 |
| Alej. Ramírez 4, Aptos. cómodos, limpios y ventilados | $ 12.00 |
| Atocha 8 y medio, departamentos desde | $ 10 00 |
| Cueto 9-, G y H, sala, 2 cuartos, baño, comedor, cocina | $ 15.00 |
| Cuba 1. Altos y bajos. 25 cuartos, varios baños | $150.00 |
| Desagüe 20, altos, sala, comedor, 3 cuartos, baño, comedor, cocina | $ 25.00 |
| F, Nº 34, jardín, portal, sala, recibidor, hall, 6 cuartos, baño intercalado, comedor al fondo, pantry, cocina, cuarto y servicio criados, garage, patio, lavaderos | $ 80 00 |
| Infanta 70. Sala, recibidor, 3 cuartos, baño, comedor, cocina, etc. y servicios criado | $ 60.00 |
| Genios y Morro. Frescos Departamento con elevador | $ 25.00 |
| Lindero 24-B., sala, 2 cuartos, baño, comedor, cocina | $ 18.00 |
| Martí 69, Marianao Sala, dos cuartos, baño, comedor, cocina | $ 15.00 |
| Monserrate 5, bajos, sala, saleta, 5 cuartos, baño, comedor, cocina | $ 35.00 |
| Paz 56, S. Suárez. Sala, recibidor, 3 cuartos, baño, comedor, cocina | $ 25.00 |
| Pedro Pernas 11, Luyanó, sala, 3 cuartos, baño, comedor, cocina | $15.00 |
| Peñalver 116, B Sala, dos cuartos, baño, comedor, cocina | $ 18.00 |
| Rodríguez y Guasabacoa. Sala, tres cuartos, baño, comedor, cocina, patio | $ 20.00 |
| S. Lázaro 222, Deptos., Habana, sala 2 cuartos, baño, comedor, cocina. Desde | $ 15.00 |
| San Lázaro 105 al 113, sala, recibidor, 5 cuartos, 2 baños, comedor, cocina, cuarto y servicio criados | $ 55.00 |
| San Bernardino 34. Sala, 2 cuartos, baño, comedor, cocina | $ 30.00 |
| Santa Irene 94. A. S. Suárez Sala, 2 cuartos, baño, comedor, cocina | $ 18.00 |
| Velázquez número 30, bajos. Sala, comedor, 2 cuartos, baño, cocina | $ 20.00 |
| Vigía 11. Sala, comedor, 2 cuartos, baño, cocina | $ 18.00 |
| Vigía 11, Dptos. independientes y frescos | $ 11 00 |
| Vives número 180. Sala, 4 cuartos, baño, comedor, cocina | $ 25.00 |
| Lindero 24, Dptos. | $ 10.00 |
| 3ª entre 5ª y Línea, casa 6, Miramar, sala, recibidor, 3 cuartos, baño, comedor, cocina, garage | $ 30.00 |
| 12 y 23. Dptos. cómodos, ventilados | $ 10.00 |
| 22 número 24, Dptos., sala, comedor, 2 cuartos, baño, cocina | $ 8.00 |

### LOCALES

| | |
|---|---|
| S. Ignacio 25, bajos | $ 10.00 |
| Trinidad 24 y 24½, Cerro | $ 25.00 |
| O-Reilly 29 | $150.00 |
| Habana 111 | $ 50.00 |

### HABITACIONES

| | |
|---|---|
| Atocha 8½, $2.00 | $ 3.00 |
| Ayesterán 12 | $ 6.00 |
| Concepción 56 | $ 4.00 |
| Castillo 62 | $ 3.00 |
| Cerro y Sta. Teresa | $ 3.00 |
| Cuarteles 20 | $ 5.00 |
| Damas 78 | $ 4.00 |
| Dragones 88 y 90 | $ 10.00 |
| Flores y San Bernardino | $ 4.00 |
| H. entre 5 y 7 A $3.00 y | $ 4.00 |
| Habana 111 | $ 4 00 |
| Martí número 69 | $ 4.00 |
| O-Reilly 13 | $ 5.00 |
| O-Reilly 72 | $ 7.00 |
| S. Bernardino 93 | $ 2.00 |
| Velázquez 91 | $ 5.00 |
| Zanja 111 y 115 | $ 5.00 |
| Cruz del Padre 2 | $ 3.00 |
| 12 y 23 | $ 6.00 |

A-4358 M-6263 M-2096
A1 6929 15 Jun. Ind.

GERVASIO 174 ALTOS, entre Salud y Reina, sala, recibidor, cuatro cuartos, baño, comedor, cocina carbón o gas, cuarto alto y servicios. Informes en los bajos.
A1 53346 19-4 Dic.

SE ALQUILAN dos casitas en Desagüe letras A. y C., entre Ayesterán y Almendares, con portal, sala, cuartos, comedor, baño completo, cocina de gas y patio. Informan en Ayesterán y Desagüe altos del café «El Mundial». Telf. U-2199. Precio de situación.
A1 53383 19-29 Nov.

SE ALQUILAN unos bajos en Reina número 131, por Escobar. Informan: Café «La Isla». Teléfonos: M-5006 M-6333.
A1 53213 18-25 Nov.

MERCED 8: Altos entre Cuba y San Ignacio. Sala, comedor, tres cuartos, demás servicios. Llave, bodega esquina San Ignacio. Informes: Telf. F-2608.
A1 53135 18-25 Nov.

JESUS PEREGRINO 57-A., bajos, entre Oquendo y Soledad, tres habitaciones y demás comodidades modernas. Informan: Telf. A-1051 y en 57-B.
A5 53253 18-28 Nov.

NEPTUNO 332 Y 344 altos, entre Infanta, Basarrate, sala, recibidor, tres cuartos, baño completo, comedor, servicio, cocina. Llave, bajos. Informan: Habana 186. Telfs. M-1541 y F-1795.
A1 53498 20-25 Nov.

SE ALQUILAN dos pisos en Aguacate número 63 esquina a Muralla, con sala, comedor, tres cuartos y servicios. Informan en la misma. Precio: $35.00. A1 53243 18-26 Nov.

A UNA CUADRA del Parque Maceo, calle Hornos 8, entre Príncipe y Vapor, se alquilan los altos compuestos de cuatro habitaciones amplias, sala, recibidor, comedor y demás servicios. Informan en los bajos, bodega. Telf. U-6916. También se alquilan al lado casitas independientes a 15 y 16 pesos.
A1 53343 19-27 Nov.

MERCED 3: Se alquila una casita compuesta de sala, comedor, dos cuatos, servicio sanitario, ducha y patio. Precio: $25.00. Informan: Bufete de Arellano. M-3936.
A1 53609 21-5 Dic.

ALQUILO altos y bajos, San Rafael 153 y 165, entre Lucena y Marqués González; Marqués González 6, entre San Rafael y San José, y Zanja 108, sala, comedor, tres habitaciones y servicios. Llave en la misma. Informes: Obispo 16.
A1 53280 18-25 Nov.

PEÑA POBRE 7, altos entre Habana y Aguiar, sala, comedor, tres cuartos, baño y cuarto y servicio de criados. La llave en la bodega. Informes: A-6420.
A1 53276 18-25 Nov.

EDIFICIO «MARTA», Consulado 7, casi esquina Prado. Se alquila lujoso piso alto, con todo confort, al estilo americano. Precio razonable. Hay elevador permanente. Informes, el portero.
A1 53277 18-25 Nov.

ANIMAS 137, (bajos), sala, saleta, y tres cuartos 30 pesos. Informan en la peletería «La Horma Grande», Aguila 213.
A1 53399 19-25 Nov.

CALLE VILLEGAS número 76, bajos. Se alquila casa, sala, comedor, seis cuartos cocina, baño intercalado. Teniente Rey y Muralla. La llave en los altos. $60.00 F-1183.
A1 53420 19 dic 4

LOMA DE LA UNIVERSIDAD: Mazón 2-A., bajos, esquina a Neptuno, sala, tres cuartos, baño intercalado, comedor y servicio criados. Llaves en el mismo, de 2 a 6. Informes: Habana 186. Telf. M-1541.
A1 53490 20-29 Nov.

## ALQUILERES

BAJOS DE ESQUINA Propios para gabinetes médicos, comisionista con muestrario, taller de modist. Gran antesala, cuatra cuartos, amplio garage. Virtudes 70 esquina San Nicolás. Informes: Telf. F-4963.
A1 53053 17-27 Nov.

EN SAN LAZARO 331 entre Basarrate y Mazón, se alquilan dos segundos pisos, 4 dormitorios, con baño intercalado, sala, recibidor, comedor y cuarto de criada con su baño, se pueden ver de 8 a 11 y de 1 a 6 para tratar en el teléfono F-5101.
A1 53025 16 nov 26

SE ALQUILA: Belascoaín 125 entre Reina y Estrella, primero y segundo pisos en 35 y 40 pesos, tres habitaciones, baño intercalado con calentador, cocina gas. Están sin estrenar. Más informes: Manzana de Gómez 240. Telf. A-4893.
A1 53121 17-25 Nov.

SE ALQUILAN pisos independientes, casa moderna, primer piso, San Miguel 59, sala, tres habitaciones, baño moderno intercalado, comedor y cocina. Precio: $40.00. Llaves, bajos, izquierda. Telf. A-5540.
A1 53467 20-25 Nov.

SE ALQUILA el alto de San Rafael 124, esquina Aramburo, recibidor, sala, comedor, tres cuartos, baño completo y cocina. La llave en la botica. Informes en Obispo 16.
A1 53285 18-25 Nov.

ALQUILO ALTOS, Lealtad 81, entre Concordia y Virtudes, sala, comedor, tres cuartos, baño. La llave en la bodega de la esquina Concordia. Informes: Obispo 16.
A1 53283 18-25 Nov.

MODERNO PISO BAJO, Aguiar 10 entre Peña Pobre y Monserrate, frente al Parque Luz Caballero, sala, comedor, tres cuartos, baño intercalado, cuarto y servicio de criados. Informes: Obispo 16.
A1 53288 18-25 Nov.

TROCADERO 109, bajos, sala, comedor, tres cuartos, baño intercalado, patio y servicios. Informes: A-6420.
A1 53279 18-25 Nov.

ALQUILO: Moderna primera planta, Aguila 249, casi esquina Corrales, sala, recibidor, tres cuartos, comedor. Informan en la misma. Telf. M-7811.
A1 52634 14-30 Nov

SAN LAZARO 98, bajos modernos, comedor, tres cuartos, baño intercalado, hall; otro departamento interior, sala, dos cuartos. Informan: M-2363 F-2124. Llaves en los bajos.
A1 52910 16-26 Nov.

EDIFICIO "MENENDEZ"
Gervasio y Virtudes. Alquilo un primer: Sala, recibidor, tres habitaciones, baño intercalado, cocina de gas y servicio criados. Informan, en la bodega.
A1 53124 17-25 Nov.

## AGUILA 6, BAJOS
Sala, comedor y tres cuartos, $40 00

TROCADERO 44, altos

Los altos con cinco cuartos. $45.00
Informes en
THE TRUST COMPANY OF CUBA
Departamento de Bienes
Obispo 53. Telf. M-6917.
A1 52913 16 nov 26

ALQUILO
Bajos, Jovellar 41 esquina Hospital, sala, comedor, dos cuartos, baño intercalado, servicio criados, cocina gas. Llaves, bodega. Informa: Fonseca, Luz 1-A., Telf. I-3361.
A1 52864 16-26 Nov.

$25.00 ALQUILAMOS calle Plasencia a una cuadra Calzada Infanta, hermosos altos, sala, dos cuartos, baño intercalado completo, cocina, comedor y patio. También casa interior $23.00. Informan: U-1177.
A1 52385 12-2 Dic.

SE ALQUILA: Refugio 5, bajos, entre Prado y Morro, tres cuartos, dos baños, cuarto y servicio para criados.
A1 52393 16-25 Nov.

LINEA 136, BAJOS, casi esquina 12, sala, recibidor, cinco cuartos, dos baños intercalados, saleta, calentador, cocina, servicio criados, garage. Llave al lado. Informan: Habana 186 altos. Telfs. F-1541 F-1795.
A2 53497 20-25 Nov.

ALQUILO: Modernos altos, Tejadillo 54, sala, saleta, tres habitaciones; una con servicio en la azotea. Véala 9 a 12, 3 a 5. Telf. M-7811.
A1 53633 21-29 Nov.

MONTE LETRA G., entre Zulueta y Prado, se alquilan los altos a precio de situación, cuatro cuartos, sala, comedor, cocina y baño intercalado. Informan en los bajos, garage.
A1 53038 17-27 Nov.

CON VISTA al Paseo del Prado y Avenida de las Misiones. Se alquila en Cárcel número 9 un primer piso, compuesto de sala, antesala, comedor, cuatro habitaciones, baño intercalado, cocina de gas y servicio de criados. Informan: Telf. M-5573.
A1 53204 18-26 Nov.

SE ALQUILA la casa San Lázaro 132 altos, por Aguila, con cuatro cuartos, sala y comedor. Gana: $35.00. Informan en la bodega.
A1 53103 17-25 Nov.

BERNAZA 37, unos bajos propios para almacén. La llave en la imprenta de al lado. Informan, Humara. Telf. M-9093.
A1 51229 4 dic 4

SAN JOSE 95, Lucena, media cuadra de Belascoaín, altos muy frescos, sala, recibidor, comedor, tres habitaciones grandes, baño moderno, cocina gas o carbón. Informes en la misma. Alquiler módico.
A1 53222 18-27 Nov.

SE ALQUILA en Habana y Muralla, segundo piso, con un gran salón para industria y habitaciones para vivienda. Informan: Manzana de Gómez 240. Telf. A-4893.
A1 53129 17-25 Nov.

SE ALQUILA en Monserrate número 145, frente a la nueva estación de policía, piso alto, acabado de fabricar, con sala, tres habitaciones, comedor al fondo, cocina y calentador de gas. Informan: Manzana de Gómez 240. Telf. A-4893.
A1 53123 17-25 Nov.

ALQUILO: Hermosos y ventilados altos, Antón Recio 45, sala, comedor, dos habitaciones, cocina, baño moderno, azotea independiente, balcones en sus dos frentes. $22.00. Telf. M-7450
A1 53218 18-26 Nov.

MURALLA número 83 y número 85. Magníficos altos. Para más informes, por los teléfonos M-9093 y A-3498.
A1 51230 4 dic 4

### A-2. Vedado y Príncipe

ESPLENDIDOS bajos modernos, jardín, portal, sala, recibidor, tres grandes cuartos, lavadero y demás servicios. 21 número 283 entre C. y D., Vedado.
A2 53992 24-4 Dic.

ESPLENDIDOS altos: L-182 entre 19 y 21, gabinete, sala, saleta, cuatro habitaciones, hall, comedor al fondo, terrazas, patio, garage, cuarto y servicio criados. F-5506.
A2 54000 24-2 Dic.

VEDADO: Se alquilan los altos modernos, frescos, cuatro dormitorios, cuarto criado, con garage o sin él. 23 entre 14 y 16, frente a «Partagás». Informan: Bajos.
A2 54003 24-4 Dic.

2 NUMERO 225, entre 23 y 25, Vedado, se compone de jardín, portal, sala, comedor, cuatro cuartos, baño, cocina y cuarto y servicio de criados, en la azotea. Precio $55.00. Informan: Bufete de Arellano. M-3936.
A2 54066 24-5 Dic.

VEDADO, Alquilo muy barata casa nueva, jardín, portal, sala, dos cuartos, baño intercalado completo, calentador, comedor, cocina, patio, otra sala, comedor, cuarto, cocina, servicio; patio. Quinta 76 entre A y B.
A2 53983 23 nov 28

## ALQUILERES

ALTOS MODERNOS, 11 esquina 10 terraza, hall, sala, saleta, comedor pantry, siete habitaciones, dos baños, cocina, servicio criados, garage. Rebajada $65.00. Telf. FO-1056.
A2 54029 24-6 Dic.

ALQUILO PISO BAJO casa calle Seis número 195, entre 23 y 25, Vedado, tres cuartos, baño intercalado, cuarto y servicio criados, etc. Precio: $45.00. Llaves los altos. Informes: F-1490.
A2 53848 23-27 Nov.

SE ALQUILAN ALTOS 17 entre 8 y 10 núm. 451; recién fabricados, cerca Colegios Alemán y Teresiano. Amplias, frescas, decoradas; agua abundante. Informan Teléfono F-5318.
A2 53653 21-28 Nov.

$25.00 VEDADO: 8 entre 19 y 21, altos, terraza, sala, saleta, dos habitaciones, baño completo. Otra de esquina con tres habitaciones, $30.00. F-1814.
A2 53472 20-25 Nov.

CALLE 23 No. 433
Entre 6 y 8, Vedado, se alquila el hermoso piso alto de esta moderna casa, compuesto de sala, saleta, dos comedores, siete dormitorios, dos baños intercalados, gran cocina, dos cuartos y servicios de criados, garage para una máquina y entrada independiente para el servicio. Las llaves en el 23 y 12, café Nuevo Chalet. Informes, San Pedro número 6, teléfono A-9619.
A2 53802 22 nov 30

CALLE 16 No. 43 entre 15 y 17
Vedado. Se alquila esta moderna casa con sala, saleta, comedor, cuatro dormitorios, baño intercalado y hermoso patio de frutales. Las llaves al lado. Informes en San Pedro número 6. Teléfono A-9619.
A2 53804 22 nov 30

VEDADO. Se alquilan M número 48, baojs, entre Línea y 17. Portal, sala, comedor, tres grandes habitaciones, baño completo, cocina, pantry, cuarto criado. Llaves al lado.
A2 53822 22 nov 25

SE ALQUILAN: 25 número 414 entre 4 y 6, bajos. A. número 264, entre 27 y 29, altos. A. número 264, entre 27 y 29, bajos. Las llaves en la bodega. Informan: 2 número 8. Telf. F-1173.
A2 53911 23-27 Nov.

ALQUILO: PRECIOSOS altos, estilo Renacimiento Español, calle 21 número 45 entre J. e I., sala, tres habitaciones, baño, comedor, cocina gas. Precio: $30.00.
A2 53858 23-30 Nov.

VEDADO, B número 2. Alquilo modernos espaciosos bajos. Jardín, portal, sala, saleta, seis cuartos, patio, traspatio, comedor al fondo, gran baño. Altos terraza, sala, saleta, cuatro grandes cuartos, servicio criados. Muy baratos. F-4479.
A2 53694 21 nov 27

10 ESQUINA a 13, hermosas casitas de sala, comedor, tres cuartos, baño completo y dos cuartos de criados. Precio reducidísimo. Informa, Goizueta. F-3937.
A2 53722 21 nov 27

ALQUILO: Altos, K-166, entre 17 y 19, compuesto de terraza, sala, comedor, cocina, baño, cinco habitaciones grandes, cuarto y servicio criados. Informes: K-166, bajos.
A2 53648 21-28 Nov.

ALQUILO: Vedado, bajos, cuatro habitaciones, $60.00. Altos, cinco habitaciones $75.00. Lujosa y fresca. 27 número 342, esquina Paseo. F-2589
A2 53634 21-26 Nov.

VEDADO: C. esquina 27, altos, cuatro cuartos, baño completo con calentador, amplio hall y terraza. La llave al lado, en los altos Informan: A-9665 M-7572.
A2 53681 21-27 Nov.

19 y L, piso principal, muy amplio, fresco, terraza, sala, saleta, seis grandes habitaciones, tres baños, comedor, espaciosos departamentos fondo, garage Informan en los bajos, $160.
A2 53723 21 nov 27

VEDADO, frente al parque, Avenida de los Presidentes 230, esquina a 25, los más frescos y bellos altos, modernos, terraza, gabinete, saleta, sala, 5 habitaciones, gran comedor, pantry, cocina, servicio, dos cuartos criados, garage, cuarto chauffeur, $110. Precio situación. Hermosa vista.
A2 53724 21 nov 27

F ESQUINA a Tercera, precioso chalet de esquina, fresquísimo, con sala, dos antesalas, 7 hermosas habitaciones, 3 baños, garage para dos máquinas, cuartos servidumbre, etc. Precio rebajadísimo. Informan, Goizueta. F-3937.
A2 53720 21 nov 27

17 NUMERO 482, entre 10 y 12, hermosa casa con sala, dos antesalas, tres cuartos, baño intercalado, comedor al fondo, cocina, cuarto y servicios criados. Informa, Goizueta. F-3937.
A2 53721 21 nov 27

VEDADO, en 14 entre 19 y 21, alquilo espléndidos altos compuestos de cuatro cuartos, sala, recibidor, comedor, baño completo, cocina y cuarto de criados. Informan, teléfono F-6051.
A2 53727 21 nov 27

VEDADO. Alquilo magníficas casas desde $30 a $60. Modernas. 3 y 4 cuartos. Además, sala, comedor. etc. Calle 10 entre 15 y 17, teléfono F-3541.
A2 53733 21 nov 30

$40.00
27 número 267, altos, sala, saleta, comedor, tres cuartos, baño intercalado, cuarto y servicio de criados. Mucha agua. Informan: A-2418 y F-1455.
A2 53598 21-26 Nov.

ENTRADA VEDADO: Calle Once entre L. y K., alquilo chalet moderno, dos pisos, cuatro cuartos, dos baños intercalados, dos cuartos criados, garage, etc. Informan: Telf. F-2124.
A2 53596 21-1 Nov.

$40.00
27 número 337, altos, sala, saleta, comedor, tres cuartos, baño intercalado, cuarto y servicio de criados Mucha agua. Informan: A-2418 y F-1455.
A2 53599 21-26 Nov.

EN LO MEJOR del Vedado: Calzada y 6, alquilo altos espaciosos, siete cuartos, tres baños, sala, comedor, servicio criados, independientes, garage do smáquinas. Llaves e informes, bajos.
A2 53500 20-29 Nov.

$45.00
29 entre B. y C., bajos, portal, jardín, sala, comedor, tres cuartos, baño intercalado, cuarto y servicio de criados, garage y traspatio. Informan: A2418 F-1455.
A2 53597 21-27 Nov.

SE ALQUILAN hermosos, modernos altos en 17 entre A. y B., con gran sala, saleta, cinco habitaciones, comedor, pantry, dos baños intercalados, cuarto de criados, terraza al fondo y garage. Precio rebajadísimo, 80 pesos mensuales. Informan: Telf. F-6712.
A2 53396 19-28 Nov.

27 No. 104
Portal, jardín, sala, comedor, tres cuartos, baño intercalado, garage, cuarto y servicio de criados, cocina y calentador de gas. Informan: Telfs. A-2418 F-1455.
A2 53600 21-26 Nov.

EDIFICIO CALLE H. número 184, entre 23 y 21, Vedado, casitas con todo confort, al estilo americano, para familias distinguidas. Alquiler razonable. Informes, el portero.
A2 53278 18-25 Nov.

SE ALQUILAN LOS ALTOS de F. 198, entre 21 y 23 compuestos de sala, saleta, comedor, seis cuartos, dos cuartos de baño completos, cocina- pantry, despensa, comedor de criados, dos cuartos de criados y garage. La llave en los bajos. Informan: 27 número 91. Telf. F-5321.
A2 53191 18-30 Nov.

VEDADO, calle 16 número 111 entre 11 y 13, en $20 se alquila con sala, saleta, dos habitaciones y servicios, la llave en el 113. Informan, F-3040.
A2 53706 21 nov 25

LOS ECONOMICOS DEL DIARIO LOS LEE QUIEN PUEDE PAGAR

## ALQUILERES

21 ESQUINA a F., casas nuevas, decoradas, de dos, tres y cuatro habitaciones, altos y bajos, baños espléndidos, muy frescas. Precios muy módicos. Informan la bodega y Telf. A-1051.
A2 53250 18-28 Nov.

ALQUILER REAJUSTADO: $20.00, 17 esquina 16, Vedado, modernos, ventilados altos, sala, dos hacitaciones, cocina, baño. Llave bodega. Informan: FO-7660, FO-1502.
A2 52369 12-27 Nov.

ONCE ENTRE 20 Y 22, a una cuadra de los tranvías de Línea, apartamentos muy buenos a $13.00. Informan en los mismos y Teléfono: A-1051.
A2 53252 18-28 Nov.

ONCE ENTRE 20 Y 22, chalet nuevo, una cuadra de los tranvías de Línea, baño completo, agua caliente. Precio módico. Informan en el 103 y Telf. A 1051.
A2 53251 18 nov 28

VEDADO: Se alquila una casa con cuatro cuartos, sala, comedor y demás servicios, en la calle 20, entre Calzada y Línea. A precio de situación. Informan en el 2-A.
A2 53034 17-25 Nov.

ALQUILO MODERNO bajo en Once número 260 entre E. y D., Vedado, cuatro dormitorios con closet, comedor, baño intercalado, pantry, dos cuartos de criados y garage. Informes: Obispo 16.
A2 53286 18-25 Nov.

GANGA: En lo más alto y fresco del Vedado, alquilo casita, sala, dos habitaciones, baño intercalado, cocina y patio. Calle 2 número 249 esquina a Zapata. Informes: Bajos, bodega F-6158.
A2 52633 16-4 Dic.

VEDADO: Calle 9 número 5 altos. Se alquila casa cuatro cuartos, baño intercalado, comedor al fondo, cocina gas, pantry, cuarto criados, garage, cuarto chofer. $60.00. La llave: J. y 9, bodega. F-1183.
A2 52220 11-26 Nov.

VEDADO: Alquilo chalecito moderno en la calle Tercera entre E. y F., con jardín, portal, sala, gabinete, comedor, cocina y cuarto con servicio de criados en los bajos y terraza, cuatro habitaciones y dos baños en los altos. Informan: Manzana de Gómez 240. Telf. A-4893.
A2 53122 17-25 Nov.

SE ALQUILA en el Vedado, calle Línea esquina a J., hermosa residencia con todas comodidades necesarias y grandes jardines. Informan: Manzana de Gómez 240. Telf. A-4893.
A2 53127 17-25 Nov.

VEDADO: 27 y Baños. Alquilo piso alto, acabado de pintar, sala, comedor, tres habitaciones, baño completo, cocina gas, muy barato. Llaves, bodega.
A2 53114 17-25 Nov.

VEDADO: Alquilo calle F. entre 3a. y 5a., piso alto con sala, gabinete, cuatro habitaciones, baño intercalado, comedor al fondo, pantry, cocina y cuarto con servicio de criados. Informan: Manzana de Gómez 240. Telf. A-4893.
A2 53082 53120 17-25 Nov.

VEDADO: Alquilo 10 entre 17 y 19, número 160, hermoso y cómodo alto, a la brisa. Informan en la misma.
A2 53070 17-26 Nov.

### A-3 Cerro y Palatino.

ALQUILO en $16.00 la casa Vista Hermosa letra A., casi esquina a Domínguez, sala, dos cuartos, cocina, baño y patio. Su dueño: Domínguez número 21, bajos, Cerro.
A3 53877 23-29 Nov.

$20.00: ALQUILO modernos altos, Prensa y Santa Teresa, balcón, tres habitaciones, sala, comedor, cocina gas, baño moderno. Llaves, bodega. Dueño: M-5600.
A3 53665 21-3 Dic.

LA ROSA 4-C., altos, entre Santa Catalina y Falgueras, casa nueva, decorada, para corta familia, muy barata. Llaves e informes: La bodega y Telf. A-1051.
A3 53254 18-28 Nov.

ALQUILO CASITAS independientes, sala, cuarto, patio, servicio y cocina $11.00, magnolia, Pasaje Cogul, entre Buenos Aires y San Antonio, Cerro). Informan al lado, letra A. o B. Fábrica confituras.
A3 53061 17-27 Nov.

ALQUILO en Cerro 831, esquina a Monasterio, dos apartamentos altos, modernos, tienen sala, recibidor, dos habitaciones, baño intercalado, comedor al fondo y cocina de gas; precio, $23 cada uno; la llave en el café. Informan en Cárdenas 62, altos, teléfono A-3269.
A3 53738 21 nov 27

### A-4. Marianao y sus Repartos

LA SIERRA. Calle B. entre 8 y 10. Se alquilan altos, casa nueva, moderna construcción, tres cuartos 25 pesos mensuales, necesario buen fiador. Puede verse a todas horas.
A4 54095 24-29 Nov.

SE ALQUILA: Ampliación Almendares, Avenida Séptima, esquina 11, una casa con sala, comedor, tres habitaciones, baño completo, servicio de criados, garage. Llave: Farmacia 12, esquina Tercera. Informes« A-6906.
A4 53957 23-28 Nov.

ALMENDARES, alquilo preciosa casa toda decorada, compuesta jardín, portal, sala, comedor, tres habitaciones, baño completo, terraza, garage, cuarto criados, 14 entre D y E.
A4 53715 21 nov 26

ALQUILO el más hermoso y mejor situado chalet de los repartos, 11 esquina a 16, Alturas Almendares, (Nicanor del Campo), junto crucero tranvías, Correos, colegios, iglesia; propio para corta familia. Lindo jardín. Véalo. Informan, FO-2187.
A4 53685 21 nov 27

## ALQUILERES

CALLE 12 ENTRE 10 Y 11
Reparto A. de Almendares, terminadas las reparaciones se alquila esta casa con comodidades para regular familia, tiene garage. La llave en la bodega de la calle 11, La Aurora. Informes, San Pedro número 6. Teléfono A-9619.
A4 53803 22 nov 30

LA SIERRA, Primera entre 8 y 10, alquilo preciosa casa decorada, jardín, portal, sala, comedor Renacimiento Español, living-room, lujoso baño color, pantry, cocina, garage, cuartos y servicios criados.
A4 53714 21 nov 26

ALMENDARES. Se alquilan altos de B y 14. Llaves en la farmacia.
A4 53823 22 nov 25

AVENIDA 10 entre las calles 9 y 10, Ampliación de Almendares: Se compone de sala, recibidor, tres cuartos, baño, comedor, cocina, cuarto y servicio de criados. Precio: $35.00. Informan: Bufete de Arellano. M-3936.
A4 5361 21-5 Dic.

MARIANAO. Alquilo casa $20 moderna, amplia, portal, sala, comedor, 2 cuartos, baño, Avenida 5a. y 7, tranvía próximo «Playa». Buenavista San Miguel 4 «Ariete». Díaz. M-4141.
A-4 53167 17-25 Nov.

GENERAL LEE y Reina, (Marianao), Quemados, casa cuatro cuartos altos, comedor, garage, etc., en planta baja, acabada de construir. Informes M-2863 F-2124. Llaves: General Lee número 3.
A4 52909 16-26 Nov.

### A-5 J. del Monte y Víbora.

ALQUILO: Loma de la Iglesia, una cuadra Calzada, casa moderna, sala, comedor, dos habitaciones, baño completo, cocina. Mangos 50, por Marqués de la Torre. $20.00.
A5 54033 24-30 Nov.

SE ALQUILA Felipe Poey 44, casi esquina a Santa Catalina y a dos cuadras de la calzada. Jardín, portal, sala, tres cuartos, baño intercalado completo, comedor corrido al fondo, cocina, cuarto y servicio de criados y patio. Informan. teléfonos I-4032 y A-1112. La llave al lado.
A5 53964 23 nov 26

LOMA Chaple, San Carlos 19. Jardín, portal, sala, saleta, 4 habitaciones, hall, dos closets, cuarto servicios criados, comedor al fondo, garage con cuarto, I-3923.
A5 53984 23 nov 25

VIBORA: Loma del Mazo, Patrocinio 24, alquilo 25 pesos, sala, comedor, tres cuartos, dos criados, gas, electricidad, jardín. Allí, llave.
A5 53613 21-25 Nov.

TEJAR No. 218 entre 15 y 16
Reparto Batista, se alquila esta moderna casa compuesta de sala, comedor al fondo, tres dormitorios, baño intercalado, gran hall, baño y servicio de criados. Los tranvías pasan por la esquina. Las llaves en la bodega de la esquina de 15. Informes, San Pedro número 6. Telf. A-9619.
A5 53807 22 nov 30

SE ALQUILAN por Lomita de Iglesia los altos Jesús del Monte 62, cinco cuartos, baño completo, agua caliente, sala, y antesala. Telf. I-7478.
A5 53885 23-29 Nov.

ALTOS: CONCEPCION esquina Buenaventura, sala, recibidor, comedor, cuatro cuartos, cocina, buen baño. $27.00. Propia dos familias. Informan: Aguila 83. Telf. M-6047. Carros por la puerta.
A5 53886 23-30 Nov.

EN LA VIBORA: A una cuadra de la Calzada, altos, cuatro cuartos, sala, comedor, terraza, baño, agua abundante, Carmen 15, pintada en colores. Telf. X-3506. $33.00.
A5 53595 21-25 Nov.

LAWTON: Tejar y 16, alquilo altos modernos, $20.00, sala, comedor, tres habitaciones, baño intercalado, cocina, azotea, servicio criados. Llaves, bodega. M-5600.
A5 53664 21-3 Dic.

SAN FRANCISCO 201, casi esquina Novena, portal, sala, comedor, tres cuartos, baño, cocina, patio. Precio: $23.00. Llave, bodega. Informan: Tel. I-5545.
A5 53588 21-26 Nov.

SE ALQUILAN los amplios, cómodos y elegantes altos, Avenida de Diez de Octubre número 369. Sala, recibidor, 5 cuartos, comedor, baño, cocina y pantry, dos cuartos de criados. Precio reajustado.
A5 53558 20 nov 30

ALQUILO: Punto alto, en la Víbora, una casa acabada de fabricar, sala, dos cuartos, cocina, baño, traspatio y lavadero. Vista Alegre 41, entre Lawton y Armas. X-3844.
A5 53461 20-25 Nov.

VIBORA: Alquilo moderna, fresca, barata casa, Lagueruela 36, portal, sala, cuatro cuartos, baño intercalado, comedor al fondo, gran traspatio, entrada independiente. $32.00. Informan: Telf. A-7787.
A5 53484 20-29 Nov.

SE ALQUILA la hermosa casa Avenida Porvenir 48 entre San Francisco y Milagros, sala, cinco habitaciones, recibidor, comedor al fondo, baño intercalado, servicio completo de criado. Informa, Dr. Soler, A-4887.
A5 53446 19 nov 26

ALQUILO CASAS Arango número 4, media cuadra de Jesús del Monte, sala, comedor y dos habitaciones, portal y demás servicios, hay de vraios precios y comodidades. X-2235.
A5 53350 19-27 Nov.

LACRET 507. Alquilo altos nuevos, recibidor, sala, comedor, tres cuartos, baño, cocina, cuarto criados, muy barato. Informes: Telf. I-7509. Llave bodega.
A5 53209 18-25 Nov.

MILAGROS B., casi esquina Calzada de la Víbora, portal, sala, comedor, tres cuartos, patio y servicios. La llave en la ferretería. Informes: Obispo 16.
A5 53284 18-25 Nov.

ESPLENDIDO chalet, alquiler de situación, Carmen 2, Víbora, media cuadra de Calzada, cinco habitaciones, dos baños, garage 2 máquinas, cuartos y baños criados, amplio jardín Informan, F-3317.
A5 46462-51493 6 dic 0

ROSA HENRIQUEZ y Pedro Pernas, media cuadra tranvías Luyanó. Alquilo casa nueva, portal, sala, dos habitaciones, baño, pantry, cocina, patios. Precio situación. Llaves, bodega.
A6 53859 23-30 Nov.

ESTRADA PALMA 65 entre O-Farrill y Lagueruela, Víbora, sala, comedor, tres cuartos y cocina. La llave en el número 57. Informes: Obispo 16.
A5 53282 18-25 Nov.

PARRAGA 1, entre Luis Estévez y Estrada Palma, Víbora, jardín, portal, sala, cuatro cuartos, comedor, cocina y baño, cuarto y servicio criados, traspatio con árboles. Llave en la misma. Informan: Obispo 16.
A5 53281 18-25 Nov.

SE ALQUILA: Jesús del Monte 339, altos, esquina Pamplona, recibidor, sala, comedor, cuatro habitaciones, baño y cocina. La llave en la tintorería en frente. Informes: Obispo 16.
A5 53275 18-25 Nov.

CALZADA de la Víbora esquina Genaro Sánchez, frente al paradero Havana Central, piso alto moderno, sala, hall, dos cuartos, terraza y servicios. La llave en la misma. Informes: A-6420.
A5 53287 18-25 Nov.

ALQUILO moderna casa, Avenida Chaple y 10 de Octubre, sala, cuatro cuartos, etc.
A5 53485 20-25 Nov.

LACRET 507. Alquilo una casita nueva, propia para matrimonio, barata. Informes: I-7509. Llave, bodega.
A5 53208 18-25 Nov.

NO PAGUE tanto alquiler vea los ventilados, cómodos altos de la peluquería Cortina 42, entre Santa Catalina y Milagros, media cuadra de la línea Santos Suárez, agua abundante.
A5 53085 17-27 Nov.

### A-6. Concha y Luyanó.

ROSA ENRIQUEZ 113, LuyanN, sala, tres cuartos, comedor, 22 pesos. FO-7582.
A6 54054 24-2 Dic.

ALQUILO en Concha y Velázquez, casa compuesta de sala, comedor, tres habitaciones, baño y cocina. Informa: Luis González. U-1157.
A6 53917 23-29 Nov.

## ALQUILERES

ALQUILO ALTOS modernos, Santa Emilia y Dolores, balcones, sala, comedor, hall, tres habitaciones, patio, cocina gas, baño completo; bajos, portal, sala, dos habitaciones, cocina gas, baño completo, $20.00. Llaves, bodega. M-5600.
A6 53666 21-3 Dic.

SE ALQUILAN los altos de Guasabacoa número 52 casi esquina a la Calzada de Luyanó, de terraza, sala, cuatro cuartos, comedor y servicio de criados. Alquiler: $30.00. Informan en el café «La Isla». Telfs. M-5006 M-6333.
A6 53212 18-26 Nov.

SE ALQUILA en Concha y Guasabacoa, bajos modernos con portal, sala, dos habitaciones, cocina y servicios, rebajada a $20.00. Informan: Manzana de Gómez 240. Telf. A-4893.
A6 53126 17-27 Nov.

### A-7. Sto. Suárez y Mendoza.

SAN BENIGNO 53 esquina San Bernardino. Se alquilan los bajos modernos acabados de fabricar con hermoso portal, sala, dos cuartos, baño intercalado, comedor al fondo, cocina de gas y calentador, patio, con lavadero, servicio de criados. Llave en los altos.
A7 54024 24-27 Nov.

SAN BERNARDINO número 1 casi esquina San Indalecio, portal, sala, saleta, hall, cuatro habitaciones, dos cuartos de baño, comedor, cocina, cuarto y servicio de criados, traspatio con lavaderos, despensa y gallinero, jardín y garage, todo muy amplio y decorado. Llaves al frente en el número 2 y medio.
A7 54025 24-27 Nov.

SE ALQUILA la casa Santa Emilia 50, portal, sala, saleta, dos cuartos y servicios. Llave bodega. Informes: F-4393. Precio rebajado. $22.00.
A7 54082 24-30 Nov.

REPARTO Mendoza, lujosos altos. Carmen 145 entre J. Delgado y Strampes, terraza, sala, recibidor, 5 habitaciones, comedor Renacimiento; pantry, garage, si se desea decorada. Baratísima. I-5567.
A7 53773 22 nov 28

ALQUILER: $16.00. Hermosa casita, nueva, de sala, comedor, dos habitaciones, baño y cocina, Juan Delgado 3, esquina General Lee, Santos Suárez, frente a los tranvías.
A7 53879 23-26 Nov.

SAN BERNARDINO 24, a una cuadra de las guaguas y dos de tranvías Santos Suárez. Se alquilan casitas modernas y ventiladas, con luz, a 12, 13, 14 y 15 pesos. Telf. M-6172
A7 53896 23-26 Nov.

ALQUILO Tamarindo 70, altos, con 4 habitaciones, sala y saleta; lo más fresco, en $25. Vale el doble. No deje de verla.
A7 53738 21 nov 27

ALQUILO chalet de esquina, en Santos Suárez, calles de Luis Estévez y D-Strampes, a una cuadra de la Calzada de Paz, tiene portal, sala, saleta, cuatro habitaciones, baño intercalado, comedor al fondo, hall al centro, despensa, habitación y servicios para criados, además dos abitaciones altas, garage, patio, jardín de 7 por 35 m. por el costado derecho y un solar por el izquierdo, bien cercados. Precio reajustado, $50. La llave en la misma. Informan, Cárdenas número 62, altos, teléfono A-3269.
A7 53737 21 nov 27

SANTOS SUAREZ: Alquilo casa alta, esquina Fraile, comedor, sala, tres cuartos, servicios completos, Lacret 509. Llave en la bodega.
A7 53590 21-29 Nov.

SE ALQUILA en Mayía Rodríguez 79 esquina a Milagros, casa con jardín, portal, sala, comedor, cocina, hall tres cuartos grandes, baño intercalado, servicio de criados y garage, pantry. Precio de situación. Informan, en la misma.
A7 53669 21-27 Nov.

ALQUILO CASA, Carmen y Juan Delgado, en 20 pesos, sala, saleta, dos cuartos, jardín y portal, con todo servicio completo. Llave al lado. Dueño: Habana 201, (bodega). Telf. M-9122.
A7 53338 19-27 Nov.

CHALET: CORREA 77, jardín, portal, sala, saleta, comedor, tres habitaciones, baño intercalado, servicio de criados, patio y traspatio, en 35 pesos. Informan: I-2897.
A7 53374 19-27 Nov.

SE ALQUILA la moderna casa de Luis Estévez letra C., esquina Juan Delgado, con sala, dos cuartos, baño intercalado, comedor, cocina, patio, portal y jardín. La llave en la letra A. Telf. A-1706.
A7 53320 19-30 Nov.

YA POR SOLO $10.00 con luz, casitas interiores, independientes, a media cuadra de la línea de Santos Suárez, Figueroa 21, entre Santa Catalina y Milagros.
A7 52953 16-27 Nov.

ALQUILO: San Benigno 45, altos modernos, acabados de pintar, sala, saleta, comedor, cuatro habitaciones, baño intercalado, terraza al frente y fondo, servicio criados. Informan: I-3104.
A7 53192 18-25 Nov.

ALQUILO CASA con jardín, portal, sala, dos cuartos, cocina, servicios modernos, patio, muy ventilada y acabada de pintar, calle Lacret letra J., entre Cortina y Figueroa. Informan: Al lado.
A7 53035 17-25 Nov.

SE ALQUILA una casa en Santos Suárez 28, portal, sala, saleta, dos habitaciones. Informan en la misma.
A7 53059 17-25 Nov.

JESUS DEL MONTE: Se alquila una casita en 16 pesos, altos, sala, saleta y cuarto, baño completo, San Benigno y Enamorados.
A7 53380 19-26 Nov.

SANTOS SUAREZ: Calle San Mariano esquina Miguel Figueroa. Se alquila chalet, sala, comedor, ocho cuartos, garage. $65 00. F-1183.
A7 52221 11-26 Nov.

### A-9. Guanabacoa y Cojímar

GUANABACOA: Se alquila la casa Bertemati 20 y medio, sala, comedor, tres cuartos y demás servicios, moderna. La llave en la esquina, Martín Ugarte 27.
A9 53901 23-27 Nov.

### A-10. A. Apolo y Calabazar.

ALQUILO en lo más alto Arroyo Apolo, Calzada Bejucal esquina a Norte una casa con jardín, portal, sala, saleta, tres cuartos, baño intercalado, comedor, cocina, patio y traspatio. En $23.00.
A10 53075 17-25 Nov.

### A-12. Solicitud de Alquileres

SE ALQUILAN: En O-Reilly 51, frente a La Metropolitana, el espléndido primer piso alto, propio para establecer extensa oficina Consular, Compañía de Seguros, Notaría, Academia o negocio comercial. Se da barato. Puede verse de 9 a 12 y de 3 a 5. Informan: Telf. I-2692.
A1 52365 12-27 Nov.

### B-1 Casas-Apartamentos

K. ESQUINA 21
Entrada Vedado, Apartamentos modernos, cómodos, preciosa vista, fresquísimos, buenas vías comunicación. Uno o dos dormitorios y demás comodidades. Alquileres económicos. Informa: Avelino.
B1 53994 24-4 Dic.

FOR RENT
Apartamente fornished, Malecón 250, 6o. floor elevator, day and naight, Phone: F-3189.
B1 54056 24-30 Nov.

EDIFICIO HERRERA
En lo mejor del Vedado, calle L entre 21 y 23, alquilo pisos modernos y ventilados, con elevador y garage. Precios reducidísimos. Informes, el portero del edificio.
B1 53750 22 dic 7

APARTAMENTOS en Armas 123, entre San Francisco y Milagros, compuestos de sala, dos cuartos, cocina y baño. Informa: Luis González. Telf. U-1157.
B1 53918 23-29 Nov.

## ALQUILERES

VEDADO: Appartamentos primera clase en comodidades y situación. Magníficos por tan módico alquiler, 3 y 4 cuartos de dormir, además de sala, comedor, etc. Telf. F-3541. Calle 10 entre 15 y 17.
B1 52147 10-10 Dic.

EN LO más céntrico de la Habana. Galiano y Concordia. Edificio Zéndegui. Magníficos apartamentos: Sala, comedor, tres habitaciones, baño intercalado, patio y cocina. F-6348.
B1 53841 23 nov 25

SE ALQUILA primer piso, Neptuno 29. Un apartamento y habitación en la azotea de la mueblería de Luisánchez. Angeles 13 esquina a Estrella. Telf. A-2024.
B1 53740 22 nov 27

APARTAMENTOS en casa nueva. Se alquilan, sala, cuarto, cocina, baño completo y luz. Precio de situación. Maloja 87, entre San Nicolás y Manrique.
B1 53907 23-3 Dic.

VEDADO, en 23 y 6, alquilo apartamentos compuestos de dos piezas, cocina y servicios. Informan, teléfono F-6051
B1 53726 21 nov 27

MALECON Y MANRIQUE: Con ocho pisos, espléndida vista, frescos apartamentos baratos. U-5589 M-3813.
B1 53104 17-25 Nov.

17 NUMERO 536. Apartamentos altos y bajos exteriores, portal, sala, comedor, dos habitaciones y baño, muy baratos. Informan: F-5557.
B1 53364 19-29 Nov.

EDIFICIO "MARTINEZ PITA"
No alquile casa sin antes ver éstas, con todos los adelantos y confort, inclusive sus neveras Frigidaires. A precios de situación. Jovellar 28, entre Espada y Hospital. Telf. U-2261.
B1 52719 14-29 Nov.

### B-2. Locales y Naves.

SE ALQUILA: En Reyes 21, entre Mangos y Remedios, un local propio para industria; tiene un patio de cuatrocientos metros. Precio de situación. Informes: Luis González. Telf. U-1157.
B2 53924 23-29 Nov.

SE ALQUILA un local propio para industria, Desagüe casi esquina Infanta. Precio de situación. Informa: Luis González. Telf. U-1157.
B2 53922 23-29 Nov.

LOCAL PROPIO para comercio, industria, en Concepción de la Valla y Campanario. Informa: Luis González. U-1157.
B2 53921 23-29 Nov.

SE ALQUILAN: Carnicería y dos accesorias en D-Strampes y Freyre Andrade, Arroyo Apolo. Precio de situación. Informa: Luis González. Telf. U-1157.
B2 53919 23-29 Nov.

LOCAL PROPIO para bodega, Infanta y Desagüe, con armatostes, vidrieras y nevera. Informa: Luis González. U-1157.
B2 53915 23-29 Nov.

CARLOS III Esq. a ESPADA
Se alquila hermosa y sólida nave donde estuvo instalada la Casa Ballesteros, dotada de todos los adelantos y facilidades para industria de importancia. Se escuchan proposiciones para todo el local altos y bajos, o parte de unos y otros. Las llaves e informes en San Pedro número 6, teléfono A-9619.
B2 53813 22 nov 30

ALQUILO nave moderna, cementada, cielos rasos. Superficie, 556 metros. Baratísima. Llave, Franco A esquina Desagüe. Dueño, Malecón 330.
B2 53745 22 nov 27

BARATISIMA nave, 600 metros, propia para industria o comercio, Gómez número 5, Santos Suárez. Informe: I-2433.
B2 53913 23-28 Nov.

ESPLENDIDO LOCAL
Con 320 metros cuadrados. Se alquila muy barato, San Rafael número 37, entre Rayo y San Nicolás.
B2 53621 21-1 Dic.

ATENCION. Cedo hermoso local, Belascoaín 20, completamente habilitado con modernas vidrieras y armatostes, propio para cualquier industria, véalo, verdadera oportunidad; y 2 hermosas naves propias para cualquier industria; una con 446 metros de superficie en Estrella 23, otra de 307 metros en Aguila 155, al lado de la Cuban Telephone. Aguila 155, altos, alquilo hermosas y ventiladas habitaciones, todas con servicio de agua corriente y agua caliente en los baños. Informes, Gómez y Hno. Galiano 104 A-1796.
B2 53316 18 nov 3

NO PIERDA esta oportunidad. Un local amplio, 6 años contrato, puerta de hierro, patio y servicios, agua, luz y gas. Mucho barrio, poco alquiler, teléfono U-6717. Vigil.
B2 53293 18 nov 25

SE ALQUILA: Gran esquina para carbonería. Suárez y Esperanza. Módico precio.
B2 53178 18-26 Nov.

CONSULADO 99 entre Virtudes y Animas. Se alquila un local propio para panadería, con su horno completo y paredes azulejeadas. Se da a precio de situación. Informan, allí mismo.
B2 53241 18-26 Nov.

A LOS BOTICARIOS. Si su negocio no marcha bien en la barriada que está establecido, le ofrecemos un hermoso local, muy barato, con mucha barriada para su giro. Sol y Villegas.
B2 53458 20-28 Nov.

SE ALQUILA un local en la esquina de Sol y Villegas, propio para cualquier giro.
B2 53459 20-28 Nov.

SE ALQUILA un local propio para barbería o cosa análoga; con dos departamentos, en Espada y Vapor. Informan en la misma.
B2 53573 21-26 Nov.

ZANJA, LUCENA, media cuadra Belascoaín, nave inmensa, propia para cualquier industria o cine, patio cubierto y lucernario, todo el local está aprovechable. Alquiler de situación.
B2 53223 18-28 Nov.

ALQUILO: O-Reilly 106 y 108, edificio cuatro plantas, antigua casa Harris Bros., entrada por O-Reilly y por el fondo. Hay elevador pasajeros y carga. Informes: Manzana de Gómez 240. Telf. A-4893.
B2 53119 17-25 Nov.

SE ALQUILA en la Calzada de Concha número 16, espaciosa nave de cemento, propia para industria o depósito. Informan: Manzana de Gómez 240. Telf. A-4893.
B2 53125 17-25 Nov.

ALQUILO: Obispo número 34, gran local con vidriera, propio para establecimiento con varias habitaciones en los altos, se da barato. Informan: Manzana de Gómez 240. A-4893.
B2 53128 17-25 Nov.

BARCELONA 4
Se alquila la planta baja de esta casa, propia para depósito o almacén u otro establecimiento, es una nave moderna, clara y propia para este negocio. Informan y llave en los altos y en el Telf. M-2000.
B2 53226 18-25 Nov.

TREN de lavado o tintorería, se alquila la casa propia para esos giros. Tiene útiles para trabajar. Informan en Párraga 12, Gumersindo López, teléfono I-7350.
B2 53734 21 nov 26

PEQUEÑO LOCAL en Monte 2 letra G., se alquila en precio económico. Informan en el garage.
B2 53039 17-27 Nov.

$50.00 ALQUILO Cuba 96, entre Teniente Rey y Muralla, propio para almacén o depósito, capacidad 500 metros. Llave en los altos. Informes. Grandes Almacenes «El Número 15». Monte 15. Telf. A-2803.
B2 53115 17-25 Nov.

EN $50.00: SE ALQUILA un gran local, 305 metros, columnas hierro, cuatro habitaciones altas, azotea, propio para almacén, depósito o industria, cerca de los muelles. Enrique Núñez 24, antes San Isidro.
B2 52854 16-25 Nov.

MURALLA 26: Para almacén o comercio, precio reajustadísimo. Llave e informes en Lamparilla número 9. Telf. A-2950.
B2 51852-75 9-9 Dic.

## ALQUILERES

8 Y 19, VEDADO
F-6635. Apartamentos modernos, tres y cuatro locales, con luz, teléfono, Frigidaire, radio, agua caliente. En el edificio, garage y restaurant.
B1 49819 25 nov 27

GLORIA esquina a Rastro: Se alquila local para establecimiento. La llave en la bodega de enfrente. Informes: M-6182.
B2 51630 7-28 Nov.

ESQUINA MURALLA y Compostela todo o parte del local, cinco vidrieras espléndidas a la calle. Precio de situación. Informan: Muralla 8, Reces. Telf. I-1377. Llaves, café en frente.
B2 51370 6-6 Dic.

COMERCIANTES: Neptuno 109, frente Perseverancia. Alquilo el establecimiento desde el día primero, con vidrieras y armatostes. Haga su oferta. Telf. F-1050.
B2 52656 14-29 Nov.

### B-3 Departamentos

SE ALQUILA un departamento en Galiano y Trocadero, altos del bar. Informa: Luis González. U-1157.
B3 53916 23-29 Nov.

GERVASIO 96, esquina a Neptuno. Departamentos cómodos, propios para familias, con todos sus servicios en los mismos. Informa, el encargado.
B3 53586 21-6 Nov.

ALQUILO departamentos vista a la calle, habitaciones 10, 11, 13, 14 y 20 pesos, Revillagigedo 20; accesorias, habitaciones, 11, 7, 6 pesos Aguila 353; una casita 18 pesos; habitaciones 7 y 8 pesos, Omoa 7.
B3 53654 21-25 Nov.

SE ALQUILA: A un matrimonio sin niños, un departamento en casa de moralidad, Tejadillo 50. Telf. M-8676.
B3 53880 23-29 Nov.

PALACIO AYESTERAN
No alquile sin antes ver estos amplios y frescos Departamentos con luz toda la noche. Precios muy reducidos. Ayesterán número 8 esquina Carlos III. Telf. U-7200.
B3 53363 19-4 Dic.

EN PASEO DE MARTI 71. Se alquilan dos departamento, uno con tres habitaciones. Gana 20 pesos.
B3 53336 19-27 Nov.

CUBA 4. Se alquilan departamentos, dos habitaciones cada uno, hermosa vista, Cuba, Aguiar, Parque Luz Caballero. Ganan 14 pesos, cada uno.
B3 53335 19-27 Nov.

MONTE 133. Se alquilan departamentos compuestos de sala, comedor, dos cuartos, baño completo intercalado, cocina, cuarto para criados y servicios. Informa en la misma, la encargada.
B3 51631 7-28 Nov.

MONTE 133. Se alquilan departamentos interiores, compuestos de dos cuartos, cocina y servicios. Informan en la misma, la encargada.
B3 51632 7-28 Nov.

DEPARTAMENTO bajo, independiente, amplio, claro, ventilado, todo servicio, barato, Espada 24, entre San Rafael y San Miguel. Informes y condiciones, la encargada, altos, al fondo.
B3 53462 20-25 Nov.

### B-4. Habitaciones

HABITACIONES
Muy frescas, abundante agua. En los altos de la mueblería, joyería y préstamos, El Vesubio, Corrales y Factoría, al fondo de La Isla de Cuba.
B4 53981 23 nov 26

NEPTUNO 65, segundo piso casi esquina Galiano, casa particular alquila habitación amueblada, anexa al baño, agua caliente, fría, todas comodidades modernas, preferible caballero de referencias.
B4 54074 24-28 Nov.

SE ALQUILA habitación con balcón a la calle, toda asistencia y teléfono, en casa de dos personas, indispensable ser honorable. Precio módico. Egido 51, esquina a Jesús María. Telf. M-3179.
B4 54038 24-27 Nov.

VIBORA: Habitación grande con agua corriente, luz, sin muebles a señora tranquila, en casa de familia. Informan: Telf. I-6136.
B4 53996 24-30 Nov.

SE ALQUILAN habitaciones, muy frescas y baratas, en Salud número 32.
B4 53998 24-4 Dic.

EN MANRIQUE 129, altos, entre Reina y Salud, casa moderna de familia, se alquila amplia habitación a persona de estricta moralidad. M-3823.
B4 53695 21 nov 26

AGUACATE 30, segundo piso, una habitación lindísima en casa particular, pegada al baño, todo moderno. Más informes, teléfono M-9450.
B4 53449 20 nov 30

VEDADO: Calle I, solar número 5, entre 9 y 11. Se alquilan habitaciones, alta $7.50; baja $6.50.
B4 53086 17-5 Dic.

OBRAPIA 96 Y 98
Se alquilan habitaciones con balcón a la calle y un gabinete de mamparas y otras interiores, grandes y frescas, lavabos de agua corriente, luz toda la noche. Son especiales para oficinas u hombres solos, matrimonios solos. Precio de situación. Informes: Portero.

EN LUJOSO EDIFICIO
Alquilamos habitaciones y departamentos con baño privado completo. Precios muy reducidos. No niños. Se exigen referencias, San Rafael 37, entre Rayo y San Nicolás.
B4 53620 21-1 Dic.

SE ALQUILA una habitación con tres balcones y otra de dos, con o sin muebles. 11 y E., Vedado. F-5175.
B4 53670 21-30 Nov.

HABANA 109, altos, entre Tte. Rey y Muralla, alquilo dos hermosas habitaciones con agua corriente, juntas o separadas a matrimonio o para hombres, estricta moralidad. Casa particular, agua caliente, teléfono.
B4 53555 20 nov 25

EDIFICIO «ABADIN'. Cuba 86, casi esquina Teniente Rey. Casa moderna, tranquila; habitaciones, agua corriente, amueblada, criados, luz, teléfono, baño caliente, $12.00 a $18.00 No cocinamos. A-5551.
B4 53262 18-3 Dic.

PARA HOMBRE SOLO, alquilo con muebles, vista la calle, habitación muy grande. Gana 10 pesos; otra en azotea. Ganan $6.00 y $7.00. Salud 20, altos.
B4 53626 21-25 Nov.

PRADO 109. Frente al Capitolio Nacional, se alquilan habitaciones baratas; entrada por la joyería Versalles.
B4 52773 15 nov 30

H-128 ENTRE 13 Y 15: Familia respetable alquila habitaciones con todo servicio y comida. Telf. F-3018.
B4 52371 12-27 Nov.

EDIFICIO Catedral, casa para familias honorables. Hay ascensor, agua abundante. Habitaciones y departamentos muy frescos. Visitando este edificio ningún otro le gustara después. Empedrado número 4.
B-4 6923 9-9 Dic.

### B-5. Casas de Huéspedes

HABITACION, balcón calle, con comida para dos $40.00; también se sirve comida a domicilio. Aguacate núm. 76.
B5 53846-47 23-28 Nov.

HUESPEDES «La Matancera». Reina 83, esquina a Manrique, modernas habitaciones con agua, buena comida, baño, orden. Precio de lo más barato. Telf. A-0238.
B5 53631 21-27 Nov.

ALTOS DE LOS ALMACENES del Número 15, de Monte. Absoluta mente de moralidad, alquila habitaciones, desde $10.00. Espléndida comida. Precios de situación.
B5 53672 21-27 Nov.

ESPLENDIDAS habitaciones, lavabos agua corriente, baños intercalados, agua caliente, en casa respetable, comida, habitación, por $1.00 diario, por meses, desde $25.00. Reina 55, altos. Telf. M-9758.
B5 53460 20-4 Dic.

M.E.C.D. 2016

## ALQUILERES

### Hoteles

B-6.

**AMBASSADOR**

Selecto y sencillo; económico y tranquilo. Mesa excelente. Precios muy bajos. Administrador nuevo. Situación céntrica, en A y Calzada, Vedado.

B6 C6925 12 dic 12

**HOTEL ROMA**

Dedicado a familias estables y pasajeros del interior. Gran reducción de precios; excelente comida. Se admiten abonados al comedor. Roof Garden. Servicio a la carta. O-Reilly y Aguacate. M-6944, Cable Romotel.

pisoshrdlushrdletaouishrdluetao

B6 C6914 31 nov 30

**HOTEL CAPITOLIO**

PRADO No. 113. Telf. A-3537

Frente al Capitolio Nacional. Cómodas, amplias y frescas habitaciones, excelentes comidas; comidas de abonos y a la carta; precios de verdadera situación. En el lugar más céntrico de la ciudad. Para más informes, su dueño: V. Alvarez.

B6 J 1 R 4 dic 6

**HOTEL TORREGROSA**

Compostela 65, esq. Obrapía. Teléfono M-1366. Su nuevo dueño ofrece residencia a familias de la Habana y del interior a precios muy reducidos, con baños privados, excelente comida, elevador día y noche.

B6 52403 12-2 Dic.

**THE SAVOY**

F Y 15, VEDADO

Teléfono F-6616

Situado en un lugar alto del Vedado, con fácil y frecuente comunicación con la ciudad y repartos; rodeado de jardines, con 600 metros de hermosos portales. Las habitaciones tienen ventilación directa, teléfono, closet y baño particular con agua fría y caliente. Precios módicos incluyendo tres excelentes comidas bien seleccionadas; el servicio en mesas separadas para cada familia.

B-6 6922 9-9 Dic.

**EL HOTEL CENTRAL**

SAN RAFAEL Y CONSULADO

Todo el que sabe viajar busca su hotel arreglado a su bolsillo; éste reúne todas las condiciones del mejor hotel de Cuba. Posición, confort, seriedad, limpieza y todos los adelantos modernos de nueva creación. Precios, $1 a $3.

B-6 49291 23-25 Nov.

### Arrendamientos

QUIERO tomar en arrendamiento, almacén con chucho de ferrocarril. Escriba dando detalles y metros que mide al señor Samá, apartado 2517.

W 53891 23 nov 26

ALQUILO: Finca, frente a Carretera, propia para jardín, con bungalow grande, agua abundante y árboles frutales. Informan: FO-3320. Primera y Ocho, Miramar.

W. 53881 23-26 Nov.

## SE SOLICITAN

### S-1. Criadas y Criados

SOLICITO CRIADA que sepa su obligación, coser bien y tejer a ganchillo. Informan: FO-3320. Primera y Ocho, Miramar.

S1 53883 23-26 Nov.

### S-11. Agentes y Socios

SE NECESITA vendedor o dependiente para quincalla, a sueldo; tiene que tener referencias de las casas en donde haya trabajado. Real número 6, Marianao.

S11 53888 23-25 Nov.

### S-12. Solicitudes Varias

SEÑORA de estricta moralidad, desea casa honorable para vivir en familia a cambio de ayudar a los quehaceres de la casa, por la habitación y manutención. Informan: Teléfono: …4475.

S12 54059 24-26 Nov.

SOLICITO administrar bienes o negocios de señora viuda, señorita o caballero, agencio matrimonios, divorcios, referencias excelentes. Escribir A. P. Box 505.

S12 53836 22 nov 25

FABRICANTES DE TABACOS

En la Ciudad y pueblos adyacentes. Intereso una inteligencia de los que puedan dar. Conduce para la exportación. Calcina. Apartado 1058. Habana.

S12 53889 23-25 Nov.

ENCARGADO PARA FINCA. Para encargado de una finca muy cerca de la Habana se necesita un hombre entendido en todas las actividades del campo y especialmente competente en el cultivo, injerto y demás atenciones de árboles frutales y también en el cultivo de cañas y otras plantas. La finca tiene ya sembrados más de cinco mil árboles. Contestar expresando las aptitudes, experiencia y referencias, el sueldo a que se aspira, a señor Carbajal, Apartado 2149, Habana.

S12 53583 21-27 Nov.

### AGENCIAS DE COLOCACIONES

AGENCIA «EL SOL», San Lázaro número 201, ofrecemos cocineros, camareros, chofer, criadas, cocineras, manejadoras y todo clase de servicios, con referencias. Telf. M-1860.

X. 53908 23-26 Nov.

"LA MATANCERA"

A-7740: Sirve rápidamente cocineras, criadas, toda clase de servidumbre, empleados de ambos sexos, con referencias. Calle Sol 111. Servicio permanente a todas horas.

X. 51376 6-6 Dic.

## SE OFRECEN

### O-1. Criadas y Criados

SE OFRECE muchacha española de criada de mano y ayuda en la cocina o señora para cocinar y limpiar a corta familia, cocina criolla y española; tienen buenas referencias. Telf. A-3855.

O1 54067 24-26 Nov.

JOVEN ESPAÑOL desea colocarse de criado de mano, sabe servir mesa, referencias, cuatro años con la misma familia. Telf. A-1803.

O1 54036 24-26 Nov.

DESEAN COLOCARSE dos buenas criadas de mano peninsulares, o para manejadoras o cuartos; una sabe coser y las dos tienen referencias de buenas casas. Telf. A-4792, tintorería.

O1 54070 24-26 Nov.

SE DESEA COLOCAR una joven española, de criada, sabe trabajar bien, desea casa de moralidad. Informan: U-5232.

O1 53997 24-26 Nov.

DESEA COLOCARSE una muchacha española para criada de mano o cocinera, hace ambas cosas, siendo corta familia. Telf. I-1175; referencias en la misma.

O1 53958 23-25 Nov.

SE COLOCA una joven española para criada de mano o cuartos, entiende de cocina, sabe lavar y planchar. Informan: Telf. FO-1408.

O1 53960 23-25 Nov.

DESEA COLOCARSE joven española para criada de mano o cuartos, es muy seria, con buenas referencias. Telf. F-4757.

O1 53937 23-25 Nov.

DESEA COLOCARSE una joven española de criada de cuarto o de mano o manejadora, es formal y trabajadora, con buenas referencias. Telf. M-4171.

O1 53948 23-25 Nov.

DESEA COLOCARSE una muchacha española, de corta edad, para la limpieza o para manejar. Llame al Telf. F-4538.

O1 53936 23-26 Nov.

SE DESEA COLOCAR una muchacha española para cuartos y coser; tiene buenas referencias; también para los quehaceres de corta familia. Telf. I-7462.

O1 53912 23-25 Nov.

SE DESEA COLOCAR una joven peninsular para criada de mano o manejadora o para habitaciones; tiene buenas referencias. Telf. F-1451.

O1 53900 23-25 Nov.

SE DESEA COLOCAR una joven española para criada de mano o para cocinar y limpiar; tiene quien responda por ella. Telf. I-6543.

O1 53903 23-25 Nov.

DESEA COLOCARSE una joven española para criada de mano o para todo, siendo poca familia; tiene buenas referencias y lleva tiempo en el país. Telf. M-1012.

O1 53876 23-26 Nov.

DESEA COLOCARSE una muchacha española de criada de mano o manejadora, es formal y tiene referencias, desea casa de moralidad. Telf. A-9763.

O1 53892 23-25 Nov.

DESEA COLOCARSE una muchacha española para criada de mano o manejadora, no le importa ayudar a la cocina, desea casa de moralidad y tiene referencias. Telf. F-5208.

O1 53902 23-25 Nov.

DESEA COLOCASE española para criada o manejadora, es fina y desea casa moralidad. Plaza Vapor, por Reina 3, frutería.

O1 53843 23-26 Nov.

SE DESEA COLOCAR una señora de mediana edad, para limpiar o cocinar a corta familia, no le importa salir fuera de La Habana. Informan: F-3025.

O1 5.864 23-26 Nov.

DESEAN COLOCARSE dos jóvenes españolas, una para criada de mano o de cuartos y otra para cocinar y limpiar; tienen referencias. Telf. U-6825.

O1 53865 23-25 Nov.

DESEA colocarse joven española para criada de mano o comedor; también para atender señora sola, no le importa los quehaceres de matrimonio solo, tiene buen carácter, lleva tiempo en el país. tiene inmejorables referencias. Informan, teléfono F-2375. 17 esquina G.

O1 53982 23 nov 25

ESPAÑOLA desea colocarse casa de moralidad para criada de mano o manejadora o cuartos y coser, sabe cortar, es trabajadora. Teléfono A-8080.

O1 53979 23 nov 25

SE OFRECE un buen criado español, fino, acostumbrado al servicio fino de familias distinguidas, con referencias excelentes de las mismas; hace cocktails de todas clases. Informan, teléfono A-9704.

O1 53988 23 nov 25

DESEA colocarse una señora española de mediana edad para criada de mano; tiene referencias Informan San Isidro número 6. Teléfono A-5334.

O1 53961 23 nov 25

DESEA colocarse una muchacha española para criada de mano, o de habitaciones, sabe lavar ropa fina y planchar, es formal y trabajadora I-7625.

O1 53970 23 nov 26

SE OFRECE una española de mediana edad para criada, cocinera o ambas cosas. No tiene pretensiones. También una de color. F-4427.

O1 53971 23 nov 25

SE DESEA colocar una joven española para cuartos o comedor, tiene buenas referencias, teléfono M-3279.

O1 52972 23 nov 23

SE DESEA colocar una joven española de criada de mano o de manejadora, tiene referencias. Teléfono M-4440.

O1 53974 23 nov 26

SE DESEA COLOCAR una muchacha española para comedor, cuartos o manejadora, ayuda a la cocina; tiene buenas referencias. Telf. M-3704.

O1 53866 23-26 Nov.

SE DESEA COLOCAR joven española de criada de mano o manejadora. Informan: Telf. F-6280.

O1 53905 23-25 Nov.

DESEA COLOCARSE una muchacha de 14 años, para limpiar o manejar niños, habla inglés, francés y español, sin pretensiones. Telf. FO-9165. Lucila.

O1 53863 23-25 Nov.

DESEA colocarse de criada de mano o de cuartos y otra en la misma para criada de comedor o de manejadora, tienen buenas referencias. M-4887.

O1 53826 22 nov 25

DESEA colocarse una joven española de criada de mano o manejadora, tiene quien la garantice. Informan, FO-3325.

O1 53839 22 nov 25

SE DESEA COLOCAR una joven española de criada de mano o manejadora; tiene buenas referencias. Informan: A-4452.

O1 53568 21-27 Nov.

ESPAÑOLA desea colocarse para cuartos o comedor, lleva tiempo en el país, sabe su obligación. Informan en el teléfono F-5130.

O1 53975 23 nov 25

SE DESEA colocar una muchacha española de criada de cuartos y coser o de comedor, con gente de moralidad, con buenas referencias. Informan, teléfono I-5412.

O1 53739 22 nov 25

SE DESEA colocar una muchacha española de criada de comedor o cuartos, sabe coser un poco o manejadora o por horas, tiene referencias. F-5004.

O1 53786 22 nov 25

### O-2. Cocineras y Cocineros.

SE OFRECE española joven para cocinar y limpiar o de criada de mano, con buenas referencias y duerme en la colocación, sin pretensiones. A-8066.

O2 54040 24-26 Nov.

SE DESEA COLOCAR una cocinera de color, de mediana edad, aseada, trabajadora y honrada; tiene magníficas referencias, puede dormir en la colocación. Telf. I-1256.

O2 54019 24-26 Nov.

SE OFRECE cocinera española para buena familia, sabe variar, es limpia y económica, da referencias. Telf. A-3420.

O2 54035 24-26 Nov.

UNA INGLESA muy buena cocinera, se coloca en casa particular; tiene muy buenas referencias. Calle 25 entre Paseo y 2, número 369. Telf. F-6272.

O2 54037 24-26 Nov.

UN JOVEN CHINO, cocinero y repostero, desea colocarse en casa particular, sabe cocinar a la criolla, española y francesa, cumple con su obligación; tiene buenas referencias. Telf. A-6279.

O2 54049 24-27 Nov.

DESEA COLOCARSE una buena cocinera española, o para cocinar y limpiar, siendo corta familia; tiene recomendación de donde trabajó. Telf. A-4792.

O2 54069 24-26 Nov.

COCINERO español se ofrece a casa particular, conoce las tres cocinas y trabajó buenas casas en Cuba y Europa; buena repostería y pastelería, fina sazón y limpio. Referencias. Telfs. A-2834 A-8462.

O2 54080 24-26 Nov.

SE DESEA COLOCAR una señora joven española, para cocinar y limpiar o cocinar solo, con inmejorables referencias. Telf. A-2034 y otra para la limpieza o manejadora, Revillagigedo número 89.

O2 54081 24-26 Nov.

SE OFRECE señora de mediana edad, de color, para cocinar solo, no tiene pretensiones, duerme en la colocación, con buenas referencias. A-8066.

O2 54041 24-26 Nov.

COCINERO fino, repostero, asiático, desea colocarse casa particular, cocina perfectamente a la criolla, española y francesa. Muy limpio y formal, sabe cumplir con su obligación y tiene buenas referencias. U-6904.

O2 54052 24-26 Nov.

COCINERA repostera, se ofrece, referencias; en la misma una para limpiar. Telf. U-6714. Marqués González 1, letra A.

O2 54058 24-26 Nov.

SE DESEA COLOCAR una española, para cocinar y ayudar a la limpieza, tiene referencias. Informan: Telf. M-5509.

O2 54044 24-26 Nov.

SE DESEAN COLOCAR dos jóvenes españolas, una para cocinar o hacer los quehaceres de corta familia y la otra para limpiar o manejar. Informan: Telf. A-3096.

O2 53939 23-25 Nov.

SE COLOCA una muchacha de color, cocinera repostera, lleva tiempo en el país, sabe hacer toda clase de comida francesa y americana y criolla, con buenas referencias. Telf. F-3282.

O2 53895 23-25 Nov.

SE DESEA COLOCAR joven española para cocinar y limpiar o para cocinar solo; tiene referencias. F-6107.

O2 53953 23-25 Nov.

SE OFRECE una señora española para cocinar y limpiar, es formal y trabajadora, cocina bien, con referencias de las casas que trabajó. Informan: Telf. M-4539.

O2 53935 23-25 Nov.

SE DESEA colocar una muchacha española para cocinar y limpiar, corta familia. Tiene referencias. Informan, teléfono M-6272.

O2 53966 23 nov 25

UNA MUCHACHA española desea colocarse para cocinar y limpiar a corta familia o criada de mano, tiene referencias de buenas casas. Teléfono M-4846.

O2 53973 23 nov 25

SE DESEA colocar una señora española para cocinar y limpiar corta familia, lleva tiempo en el país, tiene referencias; duerme en la colocación. F-6244.

O2 53792 22 nov 24

SE DESEA COLOCAR una española para cocinar, no le importa hacer algo de limpieza; tiene referencias. Telf. F-4825.

O2 53894 23-25 Nov.

SE OFRECE sólo para la cocina buena cocinera repostera, cocina criolla y español, toda clase de platos finos, es limpia, formal, dispuesta, tiene referencias. Telf. U-4138.

53771 23 nov 25

DESEA colocarse una señora de mediana edad para cocinar y limpiar, tiene buenas referencias. Informan, F-5769.

O2 53754 22 nov 25

DESEA colocarse una muchacha española para cocinar o limpiar, no tiene pretensiones y duerme fuera. Telf. U-6709.

O2 53762 22 nov 25

BUEN Cocinero joven chino Cocinar a la Criolla y Española bien mucho tiempo en la cocina sabe hacer dulce finos siempre limpio tiene recomendación. Pregunte por teléfono: M-5239. Desea colocar en casa particular.

O2 53874 23-25 Nov.

UN ASIATICO, mediana edad, cocinero y repostero, desea colocarse en casa particular o comercio, cocina criolla, española y francesa, sabe cumplir con su obligación. Informan: M-5171. Pregunte por Guillermo Wong.

O2 53861 23-25 Nov.

DESEA COLOCARSE peninsular, de mediana edad, solo para cocinar, va Vedado, cocina española y a la criolla, hace postres, duerme fuera. Telf. I-7316.

O2 53887 23-25 Nov.

### O-5. Jardineros

SE DESEA COLOCAR un jardinero de mediana edad, maestro en jardinería y hortalizas; referencias, las que quieran. Telf. F-6187. Calle 23 y G. Telf. F-6187.

O5 53878 23-25 Nov.

### O-6. Choferes

DESEA COLOCARSE chofer español, experto en toda clase de máquinas y mecánica, sin pretensión de mucho sueldo y con referencias de casas conocidas. Telf. A-4792.

O6 54071 24-26 Nov.

CHOFER ESPAÑOL, desea casa particular, entiende toda clase de autos, buenas referencias. Sueldo de situación. Informan: FO-9383.

O6 53844 23-26 Nov.

### O-7 Costureras, modistas y sombrereras

SE OFRECE una joven de color, con mucha práctica para coser, en casa particular, a precio de situación. Lealtad 150. Telf. A-7512.

O7 54002 24-26 Nov.

MODISTA se ofrece para casa particular, cose por figurín y copia toda clase modelos. Telf. I-7536.

O7 54057 24-27 Nov.

COSTURERA joven española, desea colocarse en casa particular, cose y corta por figurín ropa de señoras y niños, no le importa hacerse cargo de alguna limpieza, es seria, desea casa de moralidad. Telf. U-3239.

O7 53959 23-25 Nov.

### O-8 Lavanderas.

JAMAICAN girl wants work to do washing or cleaning, no to wash and iron good can do shirts very nice can takes the washing home to do. Bernal 22. M-5037.

O8 53963 23 nov 26

### O-10. Oficinistas

SE DESEA colocar un joven de 19 años, habla inglés y escribe máquina, no pretende sueldo, para un trabajo decente, su mamá lo garantiza y tiene referencias. Informan, teléfono A-7055.

O10 53828 22 nov 25

### O-12. Ofertas Varias.

EX-ENFERMERO, con certificado de Sanatorio ofrece sus servicios para cuidar enfermo, a particular o en consultorio; tiene inmejorables referencias. Informan: M-5770.

O12 53870 23-23 Dic.

JOVEN ESPAÑOL, recién llegado de los Estados Unidos, desea colocarse de intérprete o camarero en hotel o casa particular: buena presencia y amabilidad. J. Hermida. Telf. I-7449 de 8 a 12 a. m.

O12 53875 23-25 Nov.

## SE COMPRAN

### C-1. Casas

COMPRO, pagando al contado, casa ancha, de tres pisos, preferible Prado, lado sombra. Escriba dando precios y detalles, etc., a F. Arias, DIARIO LA MARINA.

C1 53827 22 nov 29

COMPRO CASAS CHICAS

Y establecimientos. Cambio casas mías. Facilito dinero en hipoteca, interés baratísimo. Seriedad y honradez conocida, Neptuno 208, entre Oquendo y Soledad. U-1802, Llenín, 12 a 6.

C1 53849 23-27 Nov.

COMPRO casa en Monte; $10,000. Optica Iglesias. Monte 118. Teléfono M-9321.

C1 53544 20 nov 30

### C-5. Muebles y Prendas

A-7757: COMPRO muebles finos, corrientes, pianos, máquinas escribir, coser, calcular, baules, maletas, objetos arte, antigüedades, oro viejo, plata, etc., ropa. Liquido casas completas. Acudo en seguida.

C5 53495 20-27 Nov.

A-4559: COMPRO muebles finos y corrientes máquinas coser, escribir, baules, maletas cuero, antigüedades, objetos arte, ropa hombre, oro, liquido caas enteras, pianos. Pago bien. A-4559.

C5 53910 23-26 Nov.

COMPRAMOS oro y plata en prendas y otros objetos. Pasamos a domicilio. Seriedad y reserva. También a cambio de prendas modernas. Avísenos al teléfono FO-2187.

C5 53688 21 nov 29

COMPRO MUEBLES modernos de todas clases, burós, victrolas, máquinas Singer, mamparas, divisiones cristal, baules y maletas. Tenemos toda clase de efectos eléctricos, cambio bombillos. Salud 2 y 3. Telf. A-6620

C5 53477 20-30 Nov.

MUEBLES DE OFICINA

Compro bufetes, archivos, máquinas giratorias, etc. Sr. Vázquez. Telf. A-7744.

C5 53517 20-25 Nov.

COMPRAMOS oro viejo en prendas y otros objetos. Pagamos buenos precios; también cambiamos su valor por prendería de fantasía, Joyería, Muralla 82

C5 50604 31-30 Nov.

### O-12 OFRECIMIENTOS VARIOS

TELECOPIO 30 a 10 magnificaciones. Diga precio, marca y demás detalles. Departamento Anuncios Clasificados DIARIO DE LA MARINA. «H. G».

C12 53909 23-25 Nov.

MESA RECONOCIMIENTOS, vitrina hierro y «Tesoro de la Juventud». Compro de uso. Telf. U-3847.

C12 53518 20-25 Nov.

## SE VENDEN

### V-1. Casas.

SE VENDE en $2,500 de contado, resto por mensualidades una casa por estrenar, Almendares, calle Lanuza, entre B. y C., media cuadra de tranvía de la Playa, con jardín, portal, sala, saleta, hall, tres cuartos, baño intercalado, comedor, cocina, pantry, garage, dos cuartos para criados, patio y traspatio. Precio $6,500. Informan en la misma su dueño Antonio Selleras.

V1 54018 24-29 Nov.

REGALO la casa Novena 29, entre San Francisco y Concepción, compuesta de portal, sala, seis cuartos, cuarto baño, comedor al fondo, cocina, doble servicio, patio y traspatio. $36.00.

V1 54012 24-27 Nov.

EN TRES MIL PESOS: En la Calzada de Concha letra A., entre Municipio y Rodríguez, acera de la brisa, vendo magnífica casa de mampostería, compuesta de portal, sala, saleta, dos habitaciones, cocina, baño y patio, superficie 6 x 20; 120 metros, está acabada de pintar. Puede verse a cualquier hora del día. Alberto Cuervo, Obispo 59. M-1537.

V1 53943 23-29 Nov.

CAMBIO

Casas por otras o fincas cerca de la Habana. M-6539. M-3813.

V1 53942 23 nov 28

SE VENDE, calle Línea esquina 10, reparto Nicanor del Campo, Almendares. linda casa sin estrenarse, tiene todos los requisitos modernos, acompañados de una gran apariencia, jardines, lindo portal, vestíbulo, sala y comedor regiamente decorados; tres dormitorios muy lindos, baño a todo lujo, pantry, cocina, garage, cuarto y servicio chófer, cuarto y servicio criados, lavadero y cuarto útiles. $8,500. Puede verse todas horas. Dueño, F-5425.

V1 53704 21 nov 25

VENDO LINDISIMA casa, jardín, portal, sala, saleta, dos habitaciones, baño, techos monolíticos, Font, pegado tranvía, Reparto Batista, dejo mitad en hipoteca, Neptuno 208. Telf. U-1802. El Dueño.

V1 53852 23-27 Nov.

VENDO CASITA muy barata, sala, comedor, dos habitaciones, patio, servicios, azotea, calle San Cristóbal, una cuadra del Paradero tranvías Cerro, Neptuno 208. U-1802. El Dueño.

V1 53853 23-27 Nov.

VENDO: SANTOS SUAREZ, Lacret 129 esquina a Goicuría, parte alta, una cuadra tranvías, nueva. Otra Goicuría 74, 76, 80 entre Milagros y Libertad. Dueño: I-1603.

V1 53855 23-27 Nov.

**OPORTUNIDAD EXCEPCIONAL**

Se vende un lindo chalet, situado en lo mejor de Alturas de Almendares.

Avenida Bruselas entre Londres y Nueva York.

**PLANTA BAJA:**

Portal, sala, estudio, comedor. pantry, cocina, cuarto y servicio de criados, garage.

**PLANTA ALTA:**

Cuatro habitaciones y dos magníficos baños.

Precio: $13,500.

Puede pagarse $7,000 de contado y resto en cómodos plazos.

Informes: Telf. FO-1409.

GANGA: Vendo casa moderna, dos plantas, primera cuadra Sitios, mide 210 metros, renta 160 pesos. Precio: $13,000. Díaz, Monte 60 Telf. A-9768.

V1 53628 21-27 Nov.

VENDO LA CASA más linda de Alturas de Almendares, Avenida de La Tropical, rebajada de precio, $3,000 de entrada, resto facilidades de pago. No quiero palucheros. Su dueño: Sr. Gómez, Constructor: FO-1430.

V1 53647 21-29 Nov.

APROVECHE GANGA, vendo moderna residencia, Estrada Palma 127, casi esquina D-Strampes, una cuadra tranvía Santos Suárez, jardín, portal, sala, recibidor, comedor, baño intercalado, cuarto, servicio criados, entrada garage, cuatro habitaciones, gran patio. Véala, admito proposiciones.

V1 53410 19-26 Nov.

VENDO CASA Santos Suárez, jardín, portal, sala, tres cuartos, hall, comedor, cocina, baño intercalado, cuarto para criados, patio, traspatio. Libertad 98. Informan: Obrapía 50, último piso.

V1 52658 14-29 Nov.

### V-2. Solares

SOLAR ESQUINA: Plano 18 x 35 varas 625, a $2.00, costó $6.00, rodeado de buenas casas, dos cuadras de la Calzada de la Víbora, Neptuno 208. U-1802. El Dueño.

V2 5385 23-27 Nov.

MIRAMAR, calle 14, a $2.70; calle 8, a $3.50; calle 16 a $2.90; Quinta Avenida, a 8 pesos, el mejor; Almendares, frente tranvía, a $1.50. García. U-1363, de 12 a 2 solamente.

V2 52804 15 nov 30

COUNTRY CLUB PARK, céntrica parcela 3,600 metros, $1.20 metro, regalo, aproveche comprando ahora, urge venta. Llame Telf. I-4843. Estrada Palma número 1, Víbora.

V2 52513 13-25 Nov.

### V-3. Fincas Rústicas

FINCAS RUSTICAS, chicas y grandes con río, arboleda y casa, propias para granjas, baquerías y cultivos, vendo o arriendo, Díaz Minchero, Guanabacoa, Caserío Villa María, bodega.

V3 54017 24-28 Nov.

**Los Económicos del DIARIO**

LAS personas de ambos sexos que necesitan una colocación doméstica— de cocinero, criada de manos, etc. — también precisan asegurarse de que no les van a pagar con cuentos, sino con dinero, además de darles buen trato y buena comida —y eso lo consiguen ofrciendo sus servicios en el DIARIO DE LA MARINA.

**Los LEE Quien Puede PAGAR**

## SE VENDEN

### V-4. Establecimientos.

VENDO bodega, panadería y fonda, única en el barrio, barrio rural, agrícola e industrial y de tránsito, por estar ubicadas entre dos Calzadas. Calzada de Guanabacoa a Santa María y a Peñalver, kilómetro 2, Caserío Villa María. Para más informes: Monserrate 111, José Ramón Rey, o Caserío Villa María, bodega, Sr. Díaz Minchero.

V4 54015 24-29 Nov.

UN GRAN negocio de carbón. Se vende por no poderlo atender, propio para uno o dos hombres que trabajen; si no saben el giro se les enseña. Se puede dejar parte a pagar en plazos cómodos, pero deben de contar con mil pesos. Diríjase a Carbón, señor J. M. C. Clasificados del DIARIO DE LA MARINA. Habana.

V4 53817 22 nov 25

SE VENDE una fonda en $90, por no poderla atender, está en buen punto y de porvenir. Informan en la misma: Muralla y Villegas, café Madrid.

SE VENDE CASA COMIDAS

Por disgusto se cede con 25 abonados en $150.00. Detalles Amistad 136, café, de 12 en adelante. Trabadelo.

V4 53904 23-26 Nov.

VENDO UNA BODEGA

Por la primera oferta, reune buenas condiciones y está en buen punto. La trabajan dos personas; deja mensual $300.00. Informan: Ayesterán e Infanta, cantina, Adolfo Carneado.

V4 53899 23-1 Dic.

BOTICARIOS

Oportunidad única de adquirir en ganga espléndidos anaqueles de Farmacia, todo de cedro. Cerrada y pudiendo abrirse, si se desea, en el mismo sitio, por poco dinero. Buena barriada. Módico alquiler. Informan: Cerro y Patria, botica o Aguila y Gloria, bodega.

V4 53868 22-25 Nov.

SE VENDE UN CASA de comidas, donde comen 30 personas, siendo un buen negocio. Se da barata, por tener que embarcar su dueño. Propia para un matrimonio o persona que entienda este giro. Informan. Telf. M-4677.

V4 53893 23-26 Nov.

SE VENDE BARATO

Un garage con storage y venta de gasolina y accesorios, se da en 650 pesos, por no poderlo atender su dueño. Informes: Alambique 72, entre Diaria y Puerta Cerrada, de 8 a 12 a. m. Sr. Rodríguez.

V4 53845 23-26 Nov.

GANGA

Por tener que ausentarse su dueño por enfermedad en la familia, se cede la Acción de una fonda y hospedaje, bien situada y bien acreditada, con un alquiler muy barato, no se pide regalía, solamente medio precio de lo que valen los enseres y mercancías. Llamen al Telf. M-5512, Martínez.

V4 53632 21-1 Dic.

### V-5 Muebles y Prendas

VENDO juego comedor, 9 piezas, en magníficas condiciones, $32, juego recibidor caoba, nuevecito, moderno, $35; la nevera, $8; juego cuarto, $28. A-5704. Jesús del Monte 27, altos.

V5 54118 24 nov 27

SE VENDE escaparate dos lunas, flamante, de matrimonio que embarcó, muy baratísimo, Gervasio 130 esquina a San José, altos.

V5 53978 23 nov 26

JUEGOS de sala y comedor, algunas piezas sueltas, se venden a la mejor oferta, solamente martes y miércoles. Vaillant, Manrique 2.

V5 53968 23 nov 25

SE VENDEN tres mesas de billar como nuevas, con taqueras, tacos, juegos completos de bolas de Chicago, Carambolas y Viuda. Pueden verse en Trocadero y Consulado a todas horas Telf. M-5313.

V5 53686 21 nov 25

MUEBLES CLASICOS y Arte Moderno muy baratos, al contado y a plazos. Fabricación rápida a elección del cliente. Liquidación de enormes existencias, así como Joyería, Relojería, Lámparas, etc., con el fondo y mensualidades que convenga al comprador. Cambiamos y alquilamos muebles con opción a comprarlos, incluso los de lujo, rebajando el 50 por ciento de lo pagado. La Casa Ruisánchez, Angeles y Estrella. Telf. A-2024.

V5 52140 10-10 Dic.

HOTEL Maison Royale, calle 17, esquina a J., Vedado; se vende muy barato. camas, escaparates con luna, coquetas, tocadores, mesas de noche, mesas de centro, sillas, balances de portal, dos pianos, una cocina de gas, plantas varias. Informes de 8 a 12 y de 2 a 7.

V5 52699 14-25 Nov.

MUEBLES de calidad, directamente del fabricante al comprador, tengo juegos de cuarto, sala, comedor, recibidor, bibliotecas, en estilos inglés, Renacimiento. Precios módicos, Manrique 189, ebanistería.

V5 52288 11-26 Nov.

FAMILIAS: Vendo barato juego sala, recibidor, cuartos, comedor, nevera pomo, máquina ovillo, sillones portal, cuadros, lámparas, reloj pared. San José 97 bajos, entre Lucena, Belascoaín.

V5 53509 20-27 Nov.

MUEBLES "LA UNIVERSAL"

Asombrosa Liquidación: Muebles todos estilos, juegos cuarte desde $35.00; idem, tres cuerpos, $60.00; juegos comedor, $40.00; idem. Renacimiento y Arte Moderno, $70.00; juegos salas y recibidor, $25.00; mimbres, $20.00; burós, todas clases, desde $15.00; neveras, $15.00; máquinas, pianos, radios y toda clase piezas sueltas. Tomamos muebles en cambio, San Rafael 167. Telf. U-2110.

V5 53522 20-5 Dic.

**BUROS**

Con silla giratoria, a $12.00. Villegas 93. Telf. A-9915.

V5 53616 21-20 Dic.

**MAQUINAS**

De escribir de todas marcas, desde $10.00. Para más informes: Villegas número 93. Telf. A-9915.

V5 53614t21-20 Nov.

VENDO TODOS los muebles de mi casa, sala, recibidor, comedor y cuarto, cuadros y lámparas, urge venta. Concordia 31, altos, esquina a San Nicolás.

V5 53395 19-27 Nov.

MUEBLES A PLAZOS

CAMBIAMOS Y ALQUILAMOS

Juegos cuarto, tres cuerpos, desde $50. Comedores y recibidores a precios de verdadera ganga, cualquier mueble que desee lo tenemos, admitimos sus bles como parte de pago. Compramos muebles y máquinas de coser. Cao y Varela. Angeles 38. Telf. A-3416.

V5 C6902 16 dic 16

MAQUINAS DE COSER

«Singer», ovillo central y otras, tenemos gran surtido, todos precios, garantizadas. Tenemos piezas de repuesto todas clases. Compramos y cambiamos. Pagamos doble. Angeles 36 y Sitios. Telf. A-3861.

V5 53589 21-6 Dic.

### V-6 Maquinarias

**MOTOR BOLINDER**

Semidiesel, 160 caballos, 225 revoluciones, en perfecto estado. Otro Fairbanks de 70 caballos. Aguacate 124, almacén.

V6 53934 23-8 Dic.

### V-7 Automóviles y Accesorios

**¡GOMAS!**

GARANTIZADAS

| | |
|---|---|
| 29x440 | $ 5.90 |
| 30x450 | 7.50 |
| 29x500 | 9.50 |
| 31x525 | 11.90 |
| 32x600 | 13.75 |
| 33x600 | 14.50 |

Otras medidas igual proporción

HAVANA TIRE CO.

San Lázaro 240, Esq. Campanario

V7 54073 24-29 Nov.

SE VENDEN dos camiones Republic, 1 y media toneladas, muy barato, en buen estado, con carrocería. Informan: Sol número 24, altos.

V7 53995 24-20 Nov.

PACKARD seis cilindros, siete pasajeros, en buen estado. Aprovechen ganga, con poco dinero es suyo. Aguila 3.

V7 54065 24-29 Nov.

PIERCE ARROW

Se vende un automóvil Pierce Arrow de uso, pero en muy buen estado. Para verlo o informes, dirigirse a W. P. Alcover, Edificio «Bacardí», quinto piso.

V7 54004 24-30 Nov.

BROADWAY 5 TONS.

Con carrocería, gomas nuevas y chapa. Todo en magníficas condiciones y buen precio. Agencia Republic. Monte 427.

V7 54064 24-27 Nov.

CAMION REPUBLIC 1 TON.

Seis cilindros, moderno, con gomas de aire, como nuevo. Agencia Republic. Monte 427.

V7 54060 24-27 Nov.

CHRYSLER del 29, cerrado, cuatro puertas, cinco pasajeros, magníficas condiciones mecánicas, carrocería y pintura. Ultimo precio, $500. Solamente martes y miércoles. Vaillant. Manrique 2.

V7 53967 23 nov 25

SE VENDE o se cambia una cuña Bugatti, de carrera, con chapa, pintura y gomas nuevas. Puede verse, Paseo 35.

V7 53784 22 nov 29

**GANGA**

APROVECHE TEMPORADA

Vendo perfecto estado Packard 12 cilindros casi nuevo. Precio de situación. Sr. Martínez. M-2096.

MOTOCICLETA Indian Siout, de poco uso en $225.00. Juan Delgado y Estrada Palma, Ferretería. Telf. I-4433. Santos Suárez.

V7 53530 20-25 Nov.

POR EMBARCARME: Se vende un Buick de cinco pasajeros, en excelentes condiciones. Precio de ocasión. Informa: Daniel Bouza, en Prado 115, altos. Telf. M-2453.

V7 52653 14-4 Dic.

MOTOCICLETAS B. S. A., de fama universal. Accesorios y repuestos de todas marcas, compro y vendo motos de uso, las reparaciones hechas en esta casa dan satisfacción al cliente. Más garantía con menos costo. José Presas, Avenida de la República 390.

V7 50502 30 nov 29

GRAN TALLER DE CHAPISTERIA

Reparación en general de radiadores pintura «Duco», soldadura autógena de Enrique Padilla. Infanta 5, entre Jovellar y San Lázaro. Telf. U-7267. Esta casa pinta con «Duco» todas las reparaciones de los trabajos de chapistería, con precios muy reducidos y con toda garantía en las reparaciones generales. Mi interés es que sea usted un cliente para siempre.

V7 1.462 IR. ind.

### V-8. Instrumentos de Música

GRAN REALIZACION DE PIANOS

Y pianolas de todas marcas, garantizados como nuevos, con grandes facilidades de pago, no compre sin ver nuestros precios. «El Brillante», Aguila 139. Telf. M-1661.

V8 54068 24-30 Nov.

VENDO radios, Majestic 1931, a plazos, $5, aceptando radios, ortofónicas, victrolas, pianolas como parte pago o fondo. Telf. A-5704. Jesús del Monte 27, altos, una cuadra de Esquina Tejas.

V7 54120 24 nov 30

VENDEMOS varios modelos de radios Majestic ligeramente usados garantizando perfecto funcionamiento, desde $70, aceptando otros radios inferiores parte pago. A-5764. Jesús del Monte 27, altos.

V7 54119 24 nov 30

PIANO: Koehler Campbell, espléndidas condiciones. $60.00. Concordia 177-A., altos.

V8 54039 24-29 Nov.

COMPRO BURO de caoba, tamaño mediano, devolviendo uno chico. Doy diferencia. Avisen al Telf. M-5041 o al señor González. Santo Venia número 15, Cerro.

V9 53949 23-26 Nov.

RADIO «MAJESTIC» por haberme quedado cesante, la propiedad no engaña, costó $250.00, de bello mueble, lo doy en menos de $50.00. Lealtad 183 y medio. A-2826.

V8 53928 23-26 Nov.

TRES pianos americanos y alemán, de Conservatorio clausurado recientemente, liquídanse por lo que ofrezcan, perfectamente reconstruído, brillo espejo. Oportunidad. Maloja 140, esquina Lealtad.

V8 53711-837 22 nv 26

REALIZAMOS, alquilamos y cambiamos pianos de uso en flamante estado. Garantía absoluta. Facilidades de pago. Precios de situación. "La Predilecta", San Rafael y Oquendo.

V8 53521 20-28 Nov.

UN PIANO alemán de tres pedales nuevos, se da baratísimo, por no necesitarse en Dragones frente al teatro Martí. Telf. M-3040.

V8 53245 18-26 Nov.

AFINE su piano. pianola, por $2.50. Absoluta garantía. Virgilio Fernández, procedente de grandes fábricas europeas. Taller de reparaciones de pianos y autopianos. Zulueta 36 y medio. M-3040.

V-8 50711 31-30 Nov.

AVISO a mis clientes. Afinaciones rebajadas a $3.00 Manuel Domínguez afinador mecánico de pianos, pianolas, graduado en Escuela Danguar de New York. Taller Zulueta 36 y medio. Teléfono M-3040.

V-8 50710 31-30 Nov.

VENDO PIANO FRANCES «Chassaigne Freres»; sano y flamante, propio para profesional; sordina y regulador de pulsación. Véalo. Ganga. Precio: $85.00. San Rafael y Escobar, bodega.

V8 53646 21-25 Nov.

### V-9. Utiles de Oficina

VENDO máquina de escribir, completamente nueva y moderna, con retroceso, en perfectas condiciones, $20. Marca L. S. Smith, magnífica escritura. A-5704. Jesús del Monte 27, altos.

V9 54117 24 nov 27

### V-10. Cajas Registradoras

REGISTRADORAS «National», de teclas, $5.00, manigueta chicas, $7.00 grandes, con gavetería y contadores, $12.00 mensuales. Hago cambios, niquelados, esmaltados, reparaciones garantizadas. Llamen M-9571, Campanario 89.

V10 51895 9-9 Dic.

### V-11 De Animales

SE VENDEN: Bueyes, toros raza, vacas recentinas y carneros merinos blancos. Informan: FO-3320. Primera y Ocho, Miramar.

V11 53882 23-26 Nov.

VENDO mulos, carros y arreos de todas clases, caballos, mulos de monta, un burro semental de 7 cuartas, cesta de mimbre, cochecitos. TODO MUY BARATO. JARRO Y CUERVO. Marina número 3, Jesús del Monte. Telf. X-2876.

V11 6928 16 dic 16

VENDO mulos, carros y arreos de todas clases, caballos, mulos de monta, un burro semental de 7 cuartas, caballitos ponies, faetones, arañas, cesta de mimbre, cochecitos. TODO MUY BARATO.—JARRO y CUERVO. Marina número 3. Jesús del Monte. Telf. X-2876.

V11 C 6928 16 dc 15

### V-12 Objetos Varios

SE VENDE un curso completo para aprender inglés de las Escuelas Internacionales por Correspondencia, con todos sus accesorios y derecho a profesor. Se da barato. Informan: 14 número 114. Telf. F-4617.

V12 54051 24-27 Nov.

SE VENDE un armatoste de cantina, de caoba, con tres lunas y su mostrador. Una vidriera de tabacos cuadrada y una de lunch. Una máquina de picar jamón y dos cajas de caudales, una grande y otra chica. Todo muy barato. Pueden verse e informan en Peñalver 110, entre Franco y Subirana o en el Telf. A-7333.

V12 53956 23-26 Nov.

ATENCION, POTICARIOS

Se vende una estantería nueva, costó 900 pesos, se da baratísima. También se alquila el local. Informan, Aguila esquina a Gloria, bodega.

V12 53952 23 nov 26

VENDEMOS piedra de las fincas Capellanía, $10.00 metro cúbico, puesto en obra. Es de la misma que fueron fabricados, Centro Asturiano, Capitolio e Iglesia de la Calzada Reina. Informan: FO-3320. Primera y Ocho, Miramar.

V12 53884 23-26 Nov.

## DINERO E HIPOTECAS

COMPRO LIBRETAS del 4 por ciento, Banco Gallego, Bonos y Obligaciones del Gobierno y Bonos y Acciones de todas las Compañías, Calcina. Apartado 1058. Habana.

ZST 53890 23-26 Nov.

### SE OFRECE

BANCOS: Compro cheques, libretas, giros, pesetas, Córdoba, Asturiano, Gallego, del 4 por ciento, Bonos y Obligaciones del Gobierno. Bonos y Acciones de todas las Compañías. Compostela 111, Manuel Piñol.

ZSO 53618 21-1 Dic.

DE PARTICULAR, dispongo hasta $9,000.00, fraccionándolos en partidas menores, para hipotecas sobre casas y rústicas. No cobro corretajes. Preséntese con títulos. O-Reilly 74, altos. A-0655.

ZSO 53638 21-26 Nov.

DOY DINERO directamente, sobre bóvedas, panteones y automóviles. También lo facilito sobre casas en pequeñas y grandes cantidades a bajo interés. Telf. I-3167.

ZSO 53355 19-25 Nov.

**DINERO**

Doy grandes y pequeñas cantidades en hipoteca, desde el 6 por ciento en adelante para la Habana y sus barrios. También tengo para los repartos. Operación rápida y absoluta reserva.

**JULIO C. GRANDA**

Obrapía 83 Telfs. M-5921 F-5759.

ZSO 53408 19-19 Dic.

DINERO

No pierda tiempo. Cuando necesite tomar dinero en hipoteca o pagaré, vea a Fernández Alvarez, San Ignacio 50. Telf. A-4432, de 2 a 4. Operaciones rápidas y absoluta reserva.

ZSO 50920 2-1 Dic.

DOY $1000,00 hipoteca Habana, Vedado, Monte 118, «Casa Iglesias» Tel. M-9321.

ZSO 53359 19-30 Nov.

**Dinero en Hipoteca**

En todas cantidades al tipo más bajo en plaza Con la mayor reserva y prontitud

MIGUEL F. MARQUEZ

Empedrado No. 16 altos esquina a Cuba

E 1090 ind En

## GIROS Y LETRAS

CAJAS RESERVADAS

Las tenemos en nuestra bóveda, construídas con todos los adelantos modernos y las alquilamos para guardar valores de los interesados. En esta oficina daremos todos los detalles que se deseen.

N. GELATS Y COMPAÑIA

105 Aguiar 10. esquina a Amargura.

GSI 51395 6-6 Dic.

## PARA EL HOGAR

### PH-1 Servicios de Comidas

GRAN CASA de comida, servicio a todas partes, muy buena comida y barata. Para dos $0.60; tres $0.80; cuatro $1.00. Concordia 19, altos. A-3227.

PH1 53679 21-26 Nov.

### PH-2. Reparación de Muebles

### PH-6. De Interés para el Hogar.

LA ABASTECEDORA

Carbón vegetal de llana, superior calidad. Precio económico, servicio rápido en camiones. Ayesterán 20. Telf. U-1433.

PH6 50062 28-27 Nov.

## PARA LAS DAMAS.

### PD-6. De Interés para las Damas

CORTE Y COSTURA

Modista titular, sistema Parrilla, hace por figurín toda clase de costura. Precios situación. Hace moldes todas clases. También da clases de lo mismo, día y noche. Confecciona gusto cliente. Informan: Aguila 66, altos, cerca Neptuno. M-2400.

PD6 53525 20-26 Nov.

ESBELTA Y FLEXIBLE

Es ser elegante, la sociedad lo exige. Visite al profesor chileno R. R. Cañas. No importa edad. Clases reservadas para las damas. Empedrado 60.

PD6 53578 21-26 Nov.

«EL PENSAMIENTO»: Zapatería a medida. Especialidad, pies delicados o defectuosos, para señoras, caballeros y niños. Pasamos a domicilio. Precios económicos. Calzada de Luyanó 37. Telf. I-6608.

PD6 50391 29-28 Nov.

MADAME KUZMA: Creadora en sombreros finos, modelados en su cabeza. Transforma toda clase de sombreros desde $1.00. Sombreros nuevos, últimos modelos, desde $3.00. San Rafael y San Nicolás, altos. Telf. M-2141.

PD6 54042 24-29 Nov.

## ENSEÑANZA

### E-1. Academias.

PROFESORA inglesa da clases en su casa o en domicilio. Miss. Williams Galiano 57, esquina Concordia, tercer piso. Apartamento 2, entrada por Concordia.

E5 53678 21-6 Dic.

PADRES DE FAMILIAS del interior: Todos los grados de la Enseñanza Elemental y Superior, Carrera Comercial, Taquigrafía Pitman, Ortografía, Contabilidad Analítica, Mecanografía al tacto, Cálculo Mecánico con las más modernas máquinas. Los estudios, tutela, hospedaje, magníficas comidas $25.00 mensuales. Colegio Caballero. Neptuno 199, altos, Habana.

E1 52099 10-25 Nov.

GRAN ACADEMIA DE CORTE NACIONAL

SISTEMA SERRA

Damos títulos de profesores en un mes. Admitimos pupilas y medio pupilas. Clases correspondencia, día y noche, domicilio. Vendemos valioso Método «Serra». Lealtad 82. M-6846. Paquita Serra.

E1 51831 5-5 Dic.

ACADEMIA "CASTRO"

Clases de aritmética, teneduría de libros, mecanografía, etc., a precios económicos, de acuerdo con la situación. Damas número 26, de 7 a 11 de la noche.

E1 50703 31 nov 30

### E-2. Colegios

COLEGIO SAN ELOY

Pupilos, precios de situación. Primera enseñanza. Preparatoria. Bachillerato. Idiomas y comercio. Se admiten internos, medio internos y externos. Calzada del Cerro número 620, Habana. Telf. I-6002. Pida prospectos.

E2 C6919 4 dic 4

### E-5. Profesores.

PROFESORA diplomada, prepara señoritas oficinistas, taquigrafía Pitman, inglés, español, mecanografía al tacto, correspondencia comercial, archivos. Telf. F-4534.

E5 53867 23-25 Nov.

PROFESORA FRANCESA ofrece sus servicios, sistema fácil, rápido, garantiza conversación corto tiempo; referencias inmejorables. U-8004. Concordia 200-A., tercer piso, Basarrate e Infanta.

E5 53871 23-3 Dic.

INGLES, Taquigrafía, Ingreso Instituto y Cadetes, Contabilidad Analítica moderna, Matemáticas, Gramática y Literatura. A domicilio. Profesor Lista, procedente de Universidad. Excelentes referencias. Honorarios módicos. Infórmese: Telf. A-5974

E5 53854 23-2 Dic.

INGLES

Enseñado por profesora americana: Sorprendentes resultados en pocas semanas. El discípulo leerá, escribirá y hablará inglés en breve tiempo. Lecciones a domicilio, también. Miss. Kapan. Gran Hotel, Teniente Rey y Zulueta. M-9896.

E5 53872 23-23 Dic.

MATEMATICAS, Física y Química. Enseñanza elemental. Clases individuales y a domicilios. Precios módicos. A. Xiqués, 25 número 208. F-1238.

E5 8373 23-25 Nov.

BAILES. Prof. Chileno R. CAÑAS

Danzón, son, fox, blue, tango. Aprendizaje rápido. Doy práctica con la enseñanza. Bailes de teatro, seriedad, competencia. Clases a todas horas, Empedrado 60.

E5 53579 21-26 Nov.

¿QUE INGLES ha aprendido usted en el tiempo que lleva en esa academia o colegio? Francamente ninguno. No gaste su dinero en clases colectivas. Llame a Alvarado. Clases a domicilio. M-2898.

E5 53349 19-29 Nov.

GUITARA Y CANTO: Canciones cubanas, mexicanas y españolas; también clases piano para aficionados. Monte 15, altos de «La Nueva Retreta». Telf. M-6169.

E5 52629 14-29 Nov.

PIANO, solfeo, violín, guitarra, mandolina; enseñamos por sistema rapidísimo. Piezas al mes de empezar. Exámenes trimestrales. Especialidad alumnos haraganes. Vamos a domicilio. Baratísimo A-0225, San Rafael número 71.

E5 52139 10 dic 11

INGLES, Taquigrafía Gregg (Inglés-Español), Mecanografía, Teneduría Comercio, Profesor titulado con catorce años en el Norte y 22 de experiencia. Arturo F. de Castro Poey, Trocadero 5. 11.

E5 52101 10-25 Nov.

PROFESORA francesa graduada Universidad París da clases de francés y literatura a domicilio y en su academia, Vedado, 4 número 253 altos, entre 25 y 27. Telf. F-2658.

E5 50607 31-30 Nov.

## DE INTERES GENERAL

SE NECESITAN una criada de mano española, sueldo $20.00 y un chofer peninsular, con buena recomendación, $30.00. Compostela 58, bajos.

S1 54072 24-26 Nov.

INGLES: $3.00 mensual, corto tiempo, profesores naturales. Estados Unidos, especializados pronunciación correcta; también Taquigrafía Pitman. American Teachers. Telf. A-6456 Obispo 54, primer piso.

E5 54009 24-29 Nov.

INGLES: Taquigrafía (Inglesa y Española), Teneduría, Cálculos Mercantiles, Matemáticas, 9 pesos mensuales. Enseñanza a domicilio. Profesor F. Heltzman. (Profesor Normal). Para informes: Reina 30, altos, por Correo o personalmente.

E5 54014 24-9 Nov.

IMPORTANTE: Enseño fabricar vinagre, sistema moderno, alemán. Escribir: Rosendo Pérez, Pedroso 2-H., Habana.

I-G. 53860 23-26 Nov.

GRATIS

A comerciantes y revendedores, catálogo ilustrado de quincalla, postales, perfumería, juguetes, papelería e infinidad de artículos necesarios. Pídanlo a Casa Thomas, Apartado 2544, Habana.

I 53484 21-1 Dic.

TENGA UD. bóveda propia. No la alquile. Véala es nueva, recientemente acabada de construir, toda cubierta de marmol blanco de Carrara y argollas de bronce. Se la doy por la mitad de su valor. Necesito venderla en seguida. Telf. U- 2242.

I 53680 21-26 Nov.

## PERDIDAS

VESTIDO. Se ha perdido una caja con vestido beige, adornado en carmelita. Gratificaré al entregarlo en 18 entre D y C. Reparto Almendares, Marianao.

Prds. 53985 23 nov 25

Noviembre 25 de 1931 — DIARIO DE LA MARINA — Ejemplar 5 Centavos

# A TRAVES DE LA VIDA

(Por Héctor de Saavedra)

### LA FUERZA DEL SINO

Al pobre muchacho—hablo de Alfonso XIII—no le ha valido ser en toda su vida, un chico bueno y obediente, aplicado y juicioso, para que le respetaran en su puesto, como a Luis catorce, que reinó la friolera de 72 años. Hasta para casarse no le dejaron libertad.

—¡Caballeros!—dicen que dijo a los Ministros—miren ustedes que soy yo el que carga con el mochuelo y mi estado no varía como el de ustedes.

—Una inglesa nos parece bien—le respondieron—. Hay que emparentar con Don Eduardo y además lo de Gibraltar queda en casa y quien sabe si con el tiempo llegamos a reinar en Inglaterra.

—Pero no es seguro—repuso el ministro de Hacienda—. En cambio una princesa alemana promete mucho más.

Otros, no menos autorizados, proponían una austriaca, y ¡cosa singular! nadie mencionó a las rusas, que son muy buenas princesas, altas y envueltas en carne y están garantizadas.

Y entre tanto el pobre chico jugaba con su automóvil y murmuraba para su capote lo que decía Lorenzo XVIII, en la Mascotte: —¿De qué me servirá el ser rey?"

Repasando en su memoria "las facultades" que tenían los otros Alfonsos que le precedieron, recordaría que Alfonso I se casó nada menos que con la hija de Don Pelayo que era el español más español de todos los españoles. Alfonso II fué "el Casto" de la familia. Alfonso XIII fué el Magno y tenía una parentela imposible. Alfonso IX fué "el Monje" con hijo. Alfonso V se casó con una gallega robusta que le dió dos vástagos y le hubiera dado muchos más si no llega a morirse Don Alfonso. El VI tuvo hijos "de ley" y de la mano izquierda.

El VII se casó a su gusto y aunque se pasó la vida peleando, su mujer no se ha quejado. Alfonso VIII se casó con Leonor sin que se sepa que jamás haya "renunciado a la mano de Doña Leonor". A Alfonso IX no sé cómo le iría, pero al X le fué muy mal, según consta en un drama titulado: "Las querellas del Rey Sabio". Además, escribió las 7 Partidas y unas Tablas que llevan su nombre. A pesar de que los sabios no son dados al matrimonio, este se casó, como todos y tuvo una descendencia que le hizo pasar las de Caín.

Alfonso XI tuvo mujer y favorita con prole respectiva, aunque más numerosa en la línea torcida.

Y llegamos a Alfonso XII que fué el más "barbián" de todos y que

"desde la princesa altiva
a la que pesca en ruín barca"

ninguna tuvo por qué quejarse. En este reinado hubo una inundación en Murcia y cuando murió el rey le hicieron una estatua ecuestre.

No pensaría en Alfonso el batallador, porque ese era de Aragón y en otros "Alfonsos" que son de París y no tiene buena reputación.

Pues el amable y simpático Alfonso XIII, renegará de su suerte y de la casa de Austria que le ha legado el sino y esa mandíbula simiesca que le afea un tanto. Pero el hombre era bueno y prueba de ello es que con excepción de unos pocos, toda la nación ha estado por muchos años endiosada con su rey, al que fotografiaban en todas las posturas, a pie y a caballo, cuando daba la mano y cuando sonreía con su boca enorme de labio pendiente. Aquel delirio se asemeja mucho a la descripción que hace el Senador don Francisco Camps, en un discurso recientemente pronunciado ante sus colegas, del entusiasmo y adoración con que todo un pueblo, de nacionales y extranjeros se postraba ante su gobernante y al que después querían poco menos que arrancarle la cabeza.

Es una extraña psicología la de los individuos, y el ex-Rey al tener noticias de que "sus vasallos" no contentos con degradarlo y despojarlo de sus bienes, están dispuestos a representar con él el segundo acto de la tragedia de Luis XVI, llevándolo, a falta de la guillotina, al tablado donde se levantará el garrote, porque también ha degenerado el hacha que decapitara a los Comuneros de Castilla.

Y pensando en todo eso se acentuará aún más en su formidable boca la sarcástica sonrisa de Voltaire.

# ENORME ACTIVIDAD SE HA NOTADO AYER EN LOS PUERTOS INGLESES PARA EVITAR EL NUEVO ARANCEL QUE EMPIEZA A SER EFECTIVO HOY

Desechando una enmienda presentada al estatuto firmado en Westminster, respecto a Irlanda, la Cámara inglesa de los Comunes ha reafirmado su fe en el citado Estado Libre

LONDRES, noviembre 24. (AP.) Los tinglados de la aduana en los puertos británicos eran escena de gran actividad hoy. Numerosos funcionarios luchaban con montañas de productos manufacturados enviados a la Gran Bretaña en los dos ltimos días con el objeto de no incurrir en el pago de los derechos arancelarios que empezarán a aplicarse después de la medianoche.

La actividad fué grande a las cuatro de la tarde, por la razón de que, de acuerdo con las disposiciones del Gobierno, todos los artículos que no se hayan extraído de los muelles antes de la medianoche tendrán que abonar los aranceles. Las noticias que se reciben de muchos puertos ingleses dan cuenta de que el número de buques que llegan del extranjero es extraordinario.

Muchos manufactureros de Europa, deseosos de que sus artículos llegaran a Inglaterra antes de que entraran en vigor los aranceles, los enviaron en aeroplano y por esa causa el aeródromo de Croydon es uno de los lugares más animados de Londres. Llegan constantemente aeroplanos cargados con máquinas de escribir, guantes, objetos de cristal, cuchillería y muchos otros artículos procedentes de Francia, Alemania y otros lugares.

**LA CAMARA DE LOS COMUNES REAFIRMA SU FE EN IRLANDA**

LÓNDRES, noviembre 24. (AP.)—La Cámara de los Comunes ha reafirmado su fe y confianza en el Estado Libre de Irlanda esta noche, desechando una enmienda al Estatuto de Westminster.

La enmienda, presentada por el coronel John Gretton, conservador intransigente, trataba de añadir una cláusula haciendo constar que el Gobierno irlandés no tenía autoridad para rechazar el tratado de 1922 que definió la posición del Estado Libre dentro del Imperio.

Votaron contra la enmienda 350 diputados y sólo 50 a favor.

Esta votación se considera muy significativa por ser la primera vez en que los partidarios del gobierno nacional han votado contra los deseos del Gobierno. Los laboristas votaron con el Gobierno y así es como se produjo la minoría de cincuenta votos.

La enmienda encontró apoyo en Winston Churchill, conservador, quien dijo que el tratado irlandés podía llegar a ser asunto de grave política práctica.

«Supongamos que ocurre un cambio de Gobierno en Irlanda», dijo. «Nos encontraríamos inmediatamente con una crisis muy grave y sobre este país recaería toda la responsabilidad si nuestro Gobierno debilitara cualquiera de sus derechos morales, y en ellos incluyo los legales.»

J. H. Thomas, Secretario de los Dominios, dijo que si la enmienda se insertaba en la ley, «diréis al mundo que hay un dominio en el cual no tenéis confianza, y ése sería Irlanda.»

Stanley Baldwin, jefe conservador, también habló para el Gobierno.

# MEXICO HARA RECLAMACION A EST. UNIDOS

La muerte de dos jóvenes por la Policía dará lugar a la aludida reclamación

CIUDAD MEXICO, noviembre 24.—(AP).—México reclamará de los Estados Unidos daños y perjuicios a consecuencia de la muerte, en junio último, de dos estudiantes mexicanos en Ardmore, Oklahoma. Así lo anunció esta noche el Secretario de Relaciones Exteriores, Sr. Genaro Estrada, el que agregó:

«Con respecto al doble crimen de Ardmore (Oklahoma), donde fueron asesinados dos estudiantes, uno de ellos primo del Presidente Ortiz Rubio, hago público que el Gobierno de Mexico ha enviado nuevas instrucciones a su Embajada en Washington, para que inicie reclamación por daños y perjuicios, de carácter civil, por motivo de esos crímenes, cometidos por dos excheríes de la población mencionada.»

Los dos matadores de los estudiantes mexicanos fueron absueltos el lunes por el jurado que los juzgó.

# 900 ANOS DE PRISION PARA 200 BANDIDOS

Metidos en una jaula en un templo convertido en tribunal, son juzgados los sicilianos

PALERMO, Sicia, noviembre 24. (AP).—Doscientos supuestos bandidos sicilianos insultaron al fiscal, hoy, desde el interior de una jaula instalada en un templo de esta ciudad, convertido en tribunal de justicia, mientras éste pedía condenas para ellos por un total de 900 años de prisión.

Los procesados, que se supone pertenecen a la sociedad terrorista La Mafia, se hallaban encerrados en una jaula situada en el sitio donde en otro tiempo estuvo el altar mayor en la iglesia de Santa Rita.

El tribunal se reunió en el templo a causa de que no existía ningún otro local bastante grande para alojar a semejante número de procesados, a los 300 testigos y al numeroso público que había solicitado pase para presenciar la vista.

Se acusa a los procesados de todos los delitos propios de los bandoleros. En distintas ocasiones armaron un escándalo fenomenal, lanzando insultos al fiscal interviniendo la Policía.

El fiscal pidió la absolución de treinta y cinco y penas de uno a veinte años de prisión para los 165 restantes.

Las defensas comenzarán a informar mañana y las sentencias se dictarán el día de Nochebuena.

# EL MINISTRO TELLEZ, DE MEJICO, PROTEGE A LOS MAESTROS DE SAN LUIS

CIUDAD DE MEXICO, noviembre 24. (AP.)—Manuel C. Téllez, ministro del Interior, dijo que ha pedido al gobernador de San Luis de Potosí que proteja los derechos de cerca de 150 maestros de escuela que han sido arrestados por haber intentado organizar una marcha hasta esta capital en señal de protesta porque no han recibido sus sueldos de varios meses.

Se anuncia que algunos de los maestros fueron expulsados ayer del Estado.

# GANAN LOS DEMOCRATAS UN ESCAÑO MAS EN LA CAMARA DE WASHINGTON

SAN ANTONIO DE TEXAS, noviembre 24. (AP.)—Todo indica que los republicanos han perdido otro escaño en la Cámara de Representantes de Wáshington, en los momentos en que más necesario les era. Un candidato demócrata ha sido electo para cubrir la vacante dejada por la muerte de Harry M. Wurzbach, representante republicano, aunque no se sabe cuál es el candidato triunfante, ya que los avances de esta noche prueban que los demócratas Richard H. Kleberg y Carl Wright Johnson, están en los dos primeros lugares, y el republicano C. W. Anderson en tercero.

# BARCOS QUE SE ESPERAN

NOVIEMBRE 25
Tolosa, de S Cristóbal.
NOVIEMBRE 26
Sibonev, de Veracruz; Edam, de Rotterdam; Santa Clara, de Valparaíso; Munargo, de Miami; Mauretania, de Cristóbal; San Bruno, de Boston, y Governor Cobb, de Cayo Hueso.
NOVIEMBRE 27
El Cartago, de P. Barrio; Westerward, de Hamburgo; Abangárez, de N. Orleans.
NOVIEMBRE 28
Morro Castle, de N. York; Governor Cobb, de Cayo Hueso.

DOS MINUTOS DE SILENCIO...

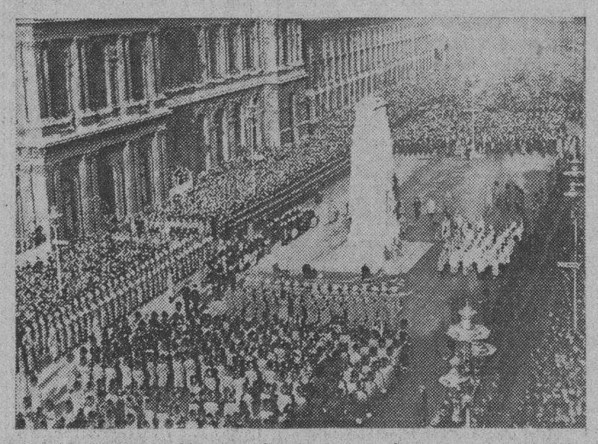

Inglaterra conmemoró con un silencio de dos minutos ante el Cenotafio de Londres, el décimotercer aniversario de la firma del armisticio por Alemania, el 11 de noviembre. El Príncipe de Gales colocó la tradicional corona junto al pedestal del monumento, mientras destacamentos escogidos del Ejército inglés montaban guardia.

# EL CONGRESO EUCARISTICO DEL AÑO 1934 HABRA DE CELEBRARSE EN LA CIUDAD DE BUENOS AIRES

Se ha recibido en el Vaticano el documento conteniendo la abjuración de sus errores hecha por el Padre Pérez, el cura mejicano que abandonó la fe pasando a ser jefe de un cisma

CIUDAD VATICANA, noviembre 24. (A. P.)— El Congreso Eucarístico de 1934 se celebrará en Buenos Aires, según se anunció hoy por los funcionarios de la Santa Sede. La fecha exacta aun no se ha fijado.

El acuerdo se tomó por la Asamblea General de los Congresos Eucarísticos internacionales reunida en París y ha sido aprobado por el Papa Pío. La celebración del Congreso Eucarístico de 1932 en Dublín también ha sido aprobado por la Asamblea y por el Sumo Pontífice.

En Dublín se celebrarán fiestas especiales en honor a St. Patrick, con motivo del Congreso de 1932 que se reunirá el 22 de junio y durará cuatro días. Un contingente de italoamericanos irá desde Nueva York bajo la dirección de Monseñor Ernest Coppo y más tarde visitará a Roma y Turín.

Monseñor Angelo Bartolomasi representará a Italia en el Congreso de Dublín.

**RECIBE EL VATICANO LA ADJURACION DEL EX PADRE PEREZ**

CIUDAD VATICANA, noviembre 24. (A. P.)— Jorge Joaquín Pérez, sacerdote católico que abandonó la fe para convertirse en patriarca de la iglesia cismática nacional mejicana, se arrepintió reingresando en el seno de la Iglesia Católica, en el lecho de muerte del Hospital de la Cruz Roja recientemente, según han anunciado las autoridades de la Iglesia.

Un documento firmado por Pérez, con el cual lo hacen seis testigos, ha sido enviado a ésta por las autoridades católicas de México.

La Iglesia Nacional mejicana organizada cuando Calles era presidente, jamás tuvo éxito y el ex padre Pérez, que tenía ochenta y un años cuando murió vivía recluído virtualmente durante los últimos tiempos.

# 2 REPRESENTANTES AMERICANOS PRESENTARAN PROPOSICIONES DE LEY ENCAMINADAS A CONCEDER EN BREVE PLAZO LA INDEPENDENCIA A FILIPINAS

Una comisión encargada de estudiar la reorganización de la Reserva Federal de Estados Unidos ha formulado ya sus recomendaciones con el fin de evitar excesos especulativos

WASHINGTON noviembre 24. AP. Los planes encaminados a dar la independencia a las Islas Filipinas están adquiriendo cada día mayor número de partidarios.

Dos representantes, el republicano Knutson de Minnesota y el demócrata Dankin de Mississippi, anunciaron hoy que han redactado unas proposiciones de ley que presentarán en el Congreso para dar la libertad a los filipinos.

Al mismo tiempo, el brigador Francis Parker, jefe del Bureau de Asuntos Insulares, informó al Secretario Hurley que se hacen esfuerzos con el fin de librar al gobierno de la isla de «los funcionarios públicos deshonestos e incompetentes».

En su informe anual al departamento de la Guerra, Parker dice que esa clase de funcionarios ha aumentado en número considerable; muchos de los cuales ya han sido castigados. Agrega que dos gobernadores provinciales fueron destituidos.

**PIDESE LA REORGANIZACION DE LA RESERVA FEDERAL**

WASHINGTON, noviembre 24. AP. La comisión que ha estado estudiando la organización de la reserva federal ha hecho recomendaciones a la Junta con el fin de poner freno a los excesos especulativos.

En la actualidad todos los miembros que pertenecen a la reserva federal tienen que tener una reserva del tres por ciento contra los depósitos a plazo y del trece por ciento contra los depósitos a la vista en los bancos centrales de la reserva, el 10 por ciento en los bancos de las ciudades y el siete por ciento en los llamados bancos rurales.

La comisión recomienda que se supriman tales distinciones. En vez de ellas, insiste en que se obligue a todos los bancos a tener una reserva del cinco por ciento contra sus depósitos de todas clases y una reserva adicional igual al cincuenta por ciento del promedio de ingresos por depósitos con un máximo total del quince por ciento de los depósitos.

**EL ALCALDE WALKER SOLICITARA PERDON PARA UN CONDENADO**

SAN FRANCISCO, noviembre 24. AP.—Viniendo a San Francisco para pedir a su amigo el Gobernador James Rolph, Jr., que conceda el perdón a Tom Mooney, el Alcalde Walker de Nueva York, pasó la mitad de su primer día en esta explicando que se encuentra en California como un simple ciudadano particular y el otro mediodía estudiando el caso para presentarlo a la consideración del Gobernador el martes próximo.

Tan pronto terminó la serie de recepciones, el Alcalde de Nueva York celebró una larga conferencia con los demás abogados. Se ha sabido hoy que un telegrama de la anciana madre de Mooney ha sido la causa de que Walker se decidiera a venir a California para pedir clemencia.

Manifestó a la prensa que no espera visitar ninguna otra localidad de California y que tampoco ha decidido si irá a ver a Mooney a la prisión de San Quentin.

# COMANDANTES DE BOMBEROS DESTITUIDOS

El Ministro de la Guerra del Ecuador ha negado el ascenso pedido por algunos oficiales

GUAYAQUIL, noviembre 24 (A. P.)— Han sido destituídos tres comandantes del cuerpo de bomberos, por negarse a aceptar las órdenes de los superiores.

La Compañía Sueca de Fósforos ha reembarcado un cargamento que venía a su consignación, en vista de la decidida actitud del Gobierno, de considerar terminado el monopolio. Las existencias que hay en el país solamente son suficientes para tres meses de consumo general.

**NEGADO EL ASCENSO A VARIOS MILITARES ECUATORIANOS**

QUITO, noviembre 24. (A. P.)— Ha causado sensación la noticia de que el Ministerio de la Guerra ha negado el ascenso que solicitaron algunos oficiales del Ejército, entre ellos un coronel, por haber sido procesados en 1928 en relación con la venta de armamentos por valor de un millón de sucres a la firma peruana Agnada y Compañía.

# ALBERTO, REY DE BELGICA HA SIDO SILBADO

Estudiantes de Lovaina y los nacionalistas flamencos le hicieron saber su protesta

BRUSELAS, noviembre 24. (AP).—El rey Alberto fué silbado hoy en St. Trond, provincia de Limburgo, adonde fué para visitar un instituto católico. Hubo que llamar a la Policía montada para que el monarca pudiese eludir a la muchedumbre hostil, formada en su mayor parte por estudiantes de la Universidad de Lovaina y nacionalistas flamencos, quienes se reunieron en el trayecto que iba a recorrer el soberano, para dar mueras a éste y vivas al doctor August Borms, separatista flamenco que ayudó a establecer una Universidad de Flandes, en Gante, con la ayuda de los alemanes, durante la ocupación de Bélgica por éstos, en la Guerra Mundial.

Al ocurrir el primer desorden surgió una lucha general en la que participaron los alborotadores, sus adversarios y la Policía. Esta arrestó a seis personas.

El doctor Borms fué condenado a cadena perpetua por un consejo de guerra belga, quien justamente castigó en él su cooperación con el enemigo, pero quedó en libertad hace dos años. Los separatistas flamencos le aclaman «rey de Flandes».

# Situación Actual del Conflicto Entre Japón, China y Rusia en la Manchuria

Después de explicar en este DIARIO DE LA MARINA de ayer las limitaciones que los jefes de la zona norteña de China han impuesto al mando de Chiang-Kay-Shek, fijándole la zona del sur de Nankin y Shangai, por más que también manda en la zona de Peiping o de Peking, como antes se llamaba a la capital del Imperio histórico de China, debemos fijarnos en la de Manchuria, cuya capital es Mukden, en la que mandaba el joven gobernador Chang Hsueh-Liang, hijo de Chang Tso-ling, que fué asesinado en una explosión que produjo una bomba que estalló debajo del wagón del ferrocarril que ocupaba, cuando volvía a la capital de Manchuria, Mukden, después de un viaje que hacía desde Peking, donde ya mandaba sobre los otros magnates chinos.

Entonces se dijo que la explosión fué fraguada por los japoneses, aunque nunca pudo averiguar su hijo Chang esa certidumbre.

Ya hemos dicho que Chang Hsueh-Liang había ayudado a Chiang Kay Shek cuando los jefes norteños de China, con el general llamado Cristiano a su frente, amenazaban con sus tropas arrancar a Chiang la Presidencia de la República de China, habiéndose pactado entre Chiang y Hsueh que después de vencidos esos jefes rebeldes, volvería este último a su Gobierno de la Manchuria y Chiang a Nanking.

Cuando los japoneses entraron en Manchuria y ocuparon a Mukden, la capital, Chang Hsueh estaba convaleciendo de fiebre tifoidea en el Hospital Rockefeller de Peking. Primero invadieron el sur de Manchuria y después el norte, a pesar de las manifestaciones que la Liga de Naciones hizo a los japoneses.

Dice Chiang Hsueh que los japoneses no quieren que él vuelva a Manchuria, porque ha elevado su territorio a tratar directamente con Nanking y no con unos cuantos oficiales de Nanking que residían en Mukden.

Ahora los japoneses han llevado a Hsuan Tung, el llamado Niño Emperador de China, aunque ya tiene 24 años, a Manchuria para restaurar la dinastía Manchú, protegida por los japoneses.

Cree Chang Hsueh que la voluntad del Consejo de la Liga prevalecerá, y que los japoneses abandonarán la Manchuria.

T. C.

# SE CONCENTRAN EN CHINCHOW 50.000 CHINOS

(Continuación de la primera página)

**según las primeras informaciones del cuartel general nipón había degenerado en un violento combate, se ha convertido en un choque sin gran importancia.**

**—En Shanghai se ha sabido que un crucero japonés, con tropas y municiones, llegó a Chin-Wang-Tao, en el golfo de Liao-tung, al sur de la frontera manchuriana.**

**—Un despacho chino dice que los japoneses se proponen interrumpir las comunicaciones entre Peiping y la Manchuria.**

**—La delegación china en la Liga de las Naciones se dispone a realizar un gesto de desesperación para apoyar su demanda de que evacúen los japoneses de la Manchuria.**

**—Nankin envió a la Liga una proposición para el arreglo del conflicto basado en la retirada de las tropas japonesas en el plazo de dos semanas y que observadores imparciales supervisen la evacuación.**

**—41 organizaciones pro-paz mundial han solicitado del Presidente Hoover se prohiban los embarques de armas y municiones con destino a China y Japón.**

**—Se afirma que los japoneses de Manchuria tienen el propósito de ayudar a los rusos blancos (anti-comunistas), para constituir un Estado autónomo en territorio manchuriano.**

**—Se notan febriles actividades para precisar como y hasta que punto se podrá utilizar a los rusos blancos en el caso de un conflicto soviético-japonés.**

### Perseguidos los Bandidos Chinos por los Aeroplanos

TOKIO, noviembre 24.—(AP).—El Japón inició hoy una ofensiva contra los bandidos chinos, que en número de 12.000 se habían establecido en el territorio accidentado del sudoeste de Mukden.

Los despachos recibidos por la Agencia Rengo, después de haber comenzado la ofensiva dicen que las operaciones aéreas se realizaron con el mayor éxito.

Los soldados de infantería, auxiliados por los aeroplanos, persiguieron a los bandidos, obligándoles a retirarse al oeste del río Liao.

Las autoridades japonesas niegan que estas operaciones tengan por objetivo a Shinchow, donde sabe Tokío se han concentrado 50.000 chinos.

Explican los nipones que se ha tratado simplemente de «una medida local para acabar con el bandidaje». Muchos de los bandoleros son soldados gitanos que han estado realizando ataques a distintas aldeas.

El Gobierno decidió hoy acudir a la Liga de las Naciones con respecto a la situación en Chinchow. Las autoridades militares japonesas declararon que la concentración de tropas en esa ciudad constituye una seria amenaza. Por otra parte, en el ministerio de Estado se decía que el Gobierno hará todo lo posible por evitar una acción de armas.

Kenkichi Yoshizawa, representante del Japón en el consejo de la Liga de las Naciones, ha sido instruído para que pida al Consejo que persuada a Chang Hsueh-Liang, depuesto Gobernador de la Manchuria, a que retire sus fuerzas de Chinchow, con el fin de eliminar la amenaza de posibles incidentes.

Poco después de haberse enviado instrucciones, el ministro de la Guerrar dijo que había tenido noticia de que 500 soldados de caballería china, avanzan por el este de Chinchow en dirección al ferrocarril del Sur de la Manchuria que pertenece a los japoneses.

Se da por seguro de que a menos de que se haga algo con relación a Chinchow el Japón no aceptará ningún programa de la Liga que estipule la cesación de las operaciones militares.

Los japoneses sostienen que las fuerzas de Chang Hsueh-Liang se encuentran a corta distancia, relativamente, del Ferrocarril del Sur y le hacen responsable del actual conflicto que comenzó el 18 de septiembre con el ataque al puente.

### Varios Agregados Militares en la Manchuria

MUKDEN, Manchuria, noviembre 24.—(AP).—El teniente coronel J. C. McIlroy, agregado militar americano en Tokio, llegó hoy a esta ciudad para inspeccionar el área donde las tropas chinas y japonesas han combatido. Es el primer observador militar americano que llega a la escena del conflicto.

El coronel McIlroy, en compañía de los representantes militares de la Gran Bretaña, Francia y la Argentina, llegó a Mukden en los momentos en que se recibían en el cuartel general japonés las noticias relativas a una batalla a lo largo del ferrocarril Peinping-Mukden.

Hasta bien entrada la tarde no se supo que el encuentro, que en los primeros momentos se consideró como un «combate grave» era sólo un incidente sin importancia.

Esta noche no se sabía aun si las tropas japonesas se habrían de retirar a sus estaciones originales. No se ha dado cuenta de las bajas.

### Piden el Embargo de Armas y Dinero

WASHINGTON, noviembre 24. (AP.)—Los representantes de 41 organizaciones pro-paz mundial pidieron hoy al Presidente Hoover que solicite del Congreso que prohiba los embarques de armas y municiones destinados a China y Japón.

El grupo que constituye el Consejo Inter-Organización del Desarme, también pidió al Presidente que declare inmediatamente que «hacer empréstitos a Japón y China, es contrario a los intereses humanos, mientras continúen las hostilidades entre las dos naciones.»

### Una Amenaza de Shidehara

TOKIO, noviembre 25 (miércoles) AP.—El barón Kijuro Shidehara, Ministro de Estado del Japón, ha decidido no solicitar del Consejo de la Liga de las Naciones que persuada a los chinos para que evacuen la ciudad de Chinchow, porque «nosotros eliminaremos la amenaza existente allí de manera muy diferente», según dijo.

### China y Japón no han Depuesto sus Actitudes

PARIS, noviembre 24.—(AP) —La delegación china cerca del Consejo de la Liga de las Naciones se preparaba esta noche para realizar un gesto desesperado en el caso de que la Liga continúe sin hacer gran caso de las demandas chinas sobre la evacuación de las tropas japonesas. Este gesto, si la inactividad del Consejo continúa será preguntar a los miembros de la Liga si tienen algún valor los tres artículos que constituyen la base fundamental del convenio. Uno de esos artículos es el décimo, sobre el cual ha batallado fieramente el Senado de los Estados Unidos. Garantiza la integridad territorial y la independencia de los miembros de la Liga. Este artículo, en lo que a China se refiere, se encuentra también en el tratado de las nueve potencias del cual son signatarios los Estados Unidos.

Wellington Koo

Los otros dos artículos son lo XV y XVI, que dan a la Liga las armas que los chinos desean se empleen con los japoneses.

Las esperanzas se concentraban esta noche en que la nota que se ha despachado desde Nankin por el doctor Wellington Koo, nuevo ministro de Estado de China, contenga algún compromiso que permita al consejo evitar una completa ruptura de las negociaciones.

La situación es esta: El Consejo mantiene su resolución extra-oficial de que cesen las hostilidades y se realicen investigaciones por una comisión. Pide a los japoneses que se retiren tan pronto como se le den seguridades, con la posibilidad de que los observadores neutrales ayuden a las mismas.

El doctor Alfred Sze, representante de China, insiste en que las investigaciones de la Comisión tienen que ir acompañadas de la evacuación.

Los japoneses imponen la condición de que la comisión no tenga facultades para supervisar las operaciones militares ni la evacuación.

### Lo que Harán Japón y los «Rusos Blancos», Según Moscú

MOSCOU, Rusia, noviembre 24. (AP.)—Los periódicos de Moscou publican hoy un informe de Peiping diciendo que los japoneses de Manchuria tienen el propósito de ayudar a los rusos blancos (anti-comunistas) para apoderarse del Ferrocarril Oriental Chino y constituir un Estado autónomo en el territorio manchuriano.

Según «informes fidedignos de Osaka», dicen los diarios de esta capital, una misión militar japonesa que estaba en Harbin se ha dirigido a Mukden para comunicar al comando nipón allí del convenio con los «rusos blancos» para adueñarse del Ferrocarril, que pertenece conjuntamente a China y la Rusia Soviet.

El mensaje agrega que se «nota febril actividad» para precisar cómo y hasta que punto se podrá utilizar a los «rusos blancos» en el caso de un conflicto soviético-japonés.

Un representante de la misión militar nipona dijo al general Kosmin, jefe de la organización blanca rusa, que aunque no surja la guerra entre el Soviet y el Japón, éste intentará constituir un Estado que venga a ser una especie de absorbe-choques, en el Extremo Oriente, y que «naturalmente, en la realización de ese proyecto los rusos blancos han de tener papel principal.»

Según los mismos informes, tan bien acogidos por la Prensa de Moscou, los representantes de la misión militar japonesa en Harbin no niegan que esta ciudad sería ocupada por los nipones, que también se apoderarían parcialmente del Ferrocarril Oriental Chino.

El plan para realizar la incautación de este último, tal como ha sido preparado por los «rusos blancos», es el siguiente:

Un destacamento de «blancos» ocuparía la estación de Harbin, ordenando inmediatamente la suspensión del tránsito; un segundo destacamento ocuparía los talleres y se encargaría de la administración de la línea y un tercero ocuparía el comisariado de Harbin.

Todos los empleados presentes del Ferrocarril, comenzando por los telegrafistas, serían maltratados y sustituídos por hombres previamente preparados para el desempeño de los cargos.

### Preparativos Militares Japoneses

WASHINGTON, noviembre 24.—(AP).—La Legación china anunció esta noche que ha recibido un cablegrama informando que los japoneses preparan operaciones militares contra Manchuli y Jehol, ciudades de la Manchuria.

El mensaje agrega que no hay sinceridad en la actitud, aparentemente conciliadora, del Ministerio de Estado nipón.

# JUAN ESTEBAN MONTERO HA SIDO PROCLAMADO PRESIDENTE DE CHILE

SANTIAGO DE CHILE, noviembre 24. (AP.)—El presidente electo Juan Esteban Montero fué proclamado hoy Presidente de Chile por el Congreso Nacional, con lo que ha quedado terminada la acción constitucional en lo que al reconocimiento de su elección se refiere.

# CAROL CONCEDE TRES MESES A SU HERMANO PARA QUE REFLEXIONE

VIENA, noviembre 24. (AP.)—El Rey Carol, según se decía hoy en los círculos diplomáticos, ha dado a su hermano el príncipe Nicolás un plazo de tres meses para que «piense lo que ha hecho», con motivo de su matrimonio morganático.

# SEGURIDAD

Por GASTON MORA

Periódicos importantes de Europa hablan del "fracaso", de los "resultados negativos" del viaje de Laval, el Primer Ministro francés, a los Estados Unidos. Ya nosotros, desde hace ya muchos días, y ocupándonos en ese acontecimiento, lo dijimos también. El viaje, sólo habrá servido para hacer más amables las relaciones entre la gran república norteamericana y la gran república hermana. Pero, desde el punto de vista "de las efectividades", de "las realidades" el viaje ha sido inútil, exclama un periódico de París. Tal es la tesis del **"Quotidien"**. Así opina igualmente, "Regime Fascista", diario italiano. Y hasta el mismo Times, de Londres, "el sesudo, el meticuloso Times, dice textualmente. "El comunicado, la fórmula tan cuidadosamente estudiada, que se ha publicado al fin de la visita oficial de M. Laval a Washington, **no nos deja casi esperar** un programa preciso para la restauración del equilibrio económico mundial". Otro periódico, **Morgen Post** de Berlín, dice que Mr. Laval no ha conseguido lo que quería principalmente: "la seguridad" de que si Francia reducía sus armamentos, sería ayudada por los Estados Unidos si se viese agredida por Alemania o cualquiera otra potencia". Exclama el diario alemán. "La primer declaración de Laval al desembarcar en el Nuevo Continente, se **resumió** en una sola palabra: "Seguridad". "Mr. Laval no ha conseguido que la seguridad de Francia fuese organizada de una manera tangible". El espíritu de este trabajo crítico del periódico alemán se condensa en las siguientes observaciones psicológicas. "La confianza no se gana si no se tiene confianza en los otros. La paz no se obtiene si no se persigue, en sí misma, una política de paz. Es únicamente dando a los otros el sentimiento de la seguridad que acaba por gozar de él uno mismo". Será muy buena esta filosofía, pero sólo ideológicamente, teóricamente. Toda la historia la desmiente con sus enseñanzas. La seguridad no la tienen los pueblos más que haciéndose fuertes, según lo aconsejaba Nietzche. En Rusia, por su sistema político y económico, fundado en la dictadura del proletariado y en el comunismo **"agro-industrial"**, hay prevenciones contra Francia, país de organización política liberal y de propiedad privada. En Alemania se pide la revisión del Tratado de Versalles; la devolución de las colonias y la cancelación de las deudas de las guerras, y como Francia se opone a todo eso, se la quiere mal. En Italia se le profesan malquerencias porque esta nación desea su **ensanchamiento** colonial en el Norte del Africa, donde predomina Francia. La actual hegemonía económica y financiera de Francia en Europa, inspira celos en Inglaterra. En estas condiciones Francia "no puede reducir sus armamentos terrestres, navales y aéreos, a menos que los Estados Unidos le hubiesen dado la seguridad de ayudarla en caso de verse agredida.

Pedir a Francia que se desarme o que reduzca sus medios de defensa cuando se observa que el espíritu de **belicosidad** prevalece en Europa; cuando el Japón, formidable, arrogante, impetuoso, hace, **sin declararla,** la guerra a China, que se ve invadida y desalojada de la Manchuria, y cuando China va a reorganizar sus fuerzas militares, instruyéndolas y armándolas "a la europea", y cuando Rusia, inquieta ante la posibilidad de tener que pelear con el Japón, se prepara febrilmente, para la guerra, pedir a Francia, ante esta situación, que reduzca sus armamentos, es una "inocentada". Ante el fracaso de la Liga o Sociedad de las Naciones en sus esfuerzos por hacer que el Japón renuncie a la guerra que, sin declararla, hace a China y ante la "inutilidad", la ineficacia de las gestiones que, con el mismo fin, ha practicado la cancillería norteamericana cerca del gobierno de Tokío, lo que importa a Francia no es debilitar sus armamentos, sino, por el contrario, reforzarlos. Los Estados Unidos ocupan una posición excepcionalmente ventajosa. Son la única gran potencia en este hemisferio occidental. Dos océanos les sirven de muralla; el Pacífico, al Oeste, y el Atlántico, al Este. Y al Sur se halla la América latina inerme, indefensa. Ellos, los poderosos Estados Unidos, pueden hacer **literatura pacifista.** Francia no puede practicar este **"snobismo".** Su divisa debe ser la de los antiguos romanos. **"Si vis pacem, para bellum".**

M.E.C.D. 2016