1ª SECCION

El DIARIO DE LA MARINA es el periódico más antiguo de Cuba. Fué fundado en el año mil ochocientos treinta y dos.

Servicios especiales de España

DIARIO DE LA MARINA

MIEMBRO de The Associated Press. Esta queda autorizada para usar nuestros servicios y noticias de información.

Hilo directo con New York

1ª SECCION

AÑO XCIX.—NUMERO 304. ACOGIDO A LA FRANQUICIA POSTAL LA HABANA, MARTES, 24 DE NOVIEMBRE DE 1931.—SANTOS JUAN DE LA CRUZ Y FLORA. TIEMPO PARA HOY: BUENO EJEMPLAR: 5 CENTAVOS

HEMEROTECA MUNICIPAL MADRID

MUERE UN JOVEN EN UN CHOQUE CON UN AUTO EN LAS CALLES PASEO Y 23

Impresiones

Lo del petróleo comienza, gracias a Dios y a algunos diablos, a interesar a la opinión pública. Cosa rara, porque aquí dicha señora suele escandalizarse cuando a un criollo se le manda a viajar a expensas del erario o se vota una pensión, más o menos justificada, a favor de uno de los diez o doce millones de compatriotas que mandaron quinina o de uno de los cinco o seis mil mal contados que la inventaron. ¡Qué horror! ¡Qué ignominia!—exclama entonces la opinión pública.

Pero cuando se descubre que una corporación extranjera, por efectos de nuestras tarifas arancelarias, viene gozando de un monopolio que se traduce en unos cuantos millones anuales que el pueblo paga de más y en otros cuantos millones anuales que el Estado cobra de menos, ante un hecho tan insólito, de tanta gravedad que en otros países ocasionaría disturbios públicos y hasta cambio de regímenes, en Cuba Doña Opinión parece como si se encogiera de hombros manifestando un desolado **a mí qué me importa.** Las tributaciones irritantes sobre el té y otros artículos produjeron la rebelión de los colonos de Nueva Inglaterra y la consiguiente independencia americana. Exploraciones análogas sólo producen en nuestra República independiente unos cuantos chistes.

Lo del petróleo no es tan complicado como para que las gentes no puedan entenderlo. Si se se fuese a explicar a un niño, se le diría: "Mira, muchacho, con los derivados del petróleo ocurre lo mismo que ocurría con la gasolina. ¿Lo entiendes ahora? No? Pues te lo diré en pocas palabras. La gasolina le rentaba al Estado tan poquito que si fuera leche se hubiese muerto el lechero. Pero el público la pagaba como si fuese coñac. Entonces se modificó, a raíz de subir al poder el General Machado, el sistema de tributación. Se dispuso que la gasolina pudiera entrar en Cuba libre de derechos, pero que una vez a la venta pasase al Fisco diez centavos por galón o lo que entienden algunos paragistas por galón. ¿Puedes creer, muchacho, que de la noche a la mañana la gasolina se abarató para el público en los mismos diez centavos que le pusieron de gabela y el Estado se benefició en unas millonadas al año? ¿Cosa de brujería? No, no creas en brujos. Cosa de indios con taparrabos que de pronto se ponen la levita. Pues bien, el mismo régimen absurdo a que estaba sometido ese combustible, hoy tan necesario como el agua, es el que aun impera para la tractorina, la kerosina, el petróleo para gas etc., etc."

A esto último replicaría el muchacho que cómo lo sabemos nosotros. Y nosotros lo ilustraríamos:—"Pues lo sabemos porque así lo dice uno de los expertos en petróleo más notables del mundo, Mr. Vannoy Harding Manning, Director del Instituto de Petróleo y consultor de la Oficina de Minas del Departamento de Comercio de los Estados Unidos, cuyos servicios fueron contratados por el Gobierno de Cuba. Pero hay más. El doctor Carlos Miguel de Céspedes, ha demostrado que si se siguiesen las instrucciones del doctor Manning "los precios bajarían para el consumidor y la Hacienda recaudaría entre tres o cuatro millones de pesos al año". Y es forzoso que así ocurra y que nadie lo dude, dado el antecedente de lo que aconteció con la gasolina.

El niño objetaría, con esa terrible lógica de la infancia que en tantos aprietos pone a los adultos:—Pero si es tan evidente ¿por qué no acabar con ese abuso?

—En eso se está. Ya el Senado cumplió con su deber. Falta ahora la Cámara.

—Y si la Cámara se negase ¿a qué podría atribuirse?

—Mira muchacho, —tendríamos que replicarle— tú quieres saber demasiado para la edad que tienes. Hay cosas que los niños no pueden comprender".

Pero al público, que es mayor de edad y que necesita saber lo que no está bien que se sepan los niños, no lo defraudaremos, ya que el tema es inagotable como algunos pozos de petróleo.

La imprudencia de la víctima fué la causa de la colisión. El viajaba en un «side-car»

La calle 23, fué escenario anoche de un nuevo accidente automovilístico, en el cual perdió la vida un hombre joven nombrado Manuel González Romero, natural de la Habana, de 23 años de edad, vecino de Zapata entre 6 y 8, resultando también lesionado de gravedad Marco Antonio López Hidalgo, de la Habana, de 17 años, vecino de 23 y 32, en el Vedado, nieto del Capitán Hidalgo, de la Décima Estación.

EL SUCESO

Serían las nueve y media de la noche aproximadamente, cuando por la calle 23, hacia Marianao, viajaba el auto 1022, propiedad del doctor Carlos Manuel de la Cruz, representante a la Cámara, que conducía Pablo Prieto Hernández, de 27 años vecino de 23 número 285, cuando al llegar a la esquina de Paseo, el vehículo dió una parada repentina, debido a que se le interpuso otro automóvil. En esos momentos iba por dicho lugar y en la misma dirección el side-car que manejaba el mencionado González Romero, quien lleva-

Continúa en la PAG. 12 col 4

Tropas Japonesas Avanzan Sobre Chinchow en Trenes Blindados

Dicen en Tokío que Puede Surgir "una Verdadera Guerra" si Chang Kai-Shek se Dirige al Norte con sus Fuerzas Para Unirlas a las del ExGobernador Manchuriano Hsueh-Liang

Si ocurren combates importantes en el distrito de Shan Haik Wan, los japoneses tendrán que penetrar por el Norte de la Gran Muralla lo que «causaría una situación complicada y peligrosa»

(RESUMEN DEL CONFLICTO CHINO-JAPONES)

En París se ha tratado ayer de una nueva proposición para resolver el conflicto de la Manchuria. Contiene vagas recomendaciones para la retirada de las tropas japonesas ,esperándose, por tal razón, que no sea aceptada por China.

—El doctor Alfred Sze, delegado de China en la Liga, trasmitió la proposición a su Gobierno, después de reiterar la demanda de Nankin referente a la inmediata evacuación de las tropas japonesas.

—El Gobierno de Tokio ha dado instrucciones al Embajador en Washington, Debuchi, para que reitere a los Estados Unidos que el Japón no ha violado el tratado de las nueve potencias, el Pacto Kellogg-Briand ni el convenio de la Liga de las Naciones.

—El Embajador ha informado a Tokío que los Estados Unidos manifiestan gran inquietud con motivo de las operaciones militares japonesas en la región de Tsitsihar.

—Tokio se muestra preocupado por las noticias que dan cuenta de grandes concentraciones de tropas chinas en Chinchow.

—El general Mah Chan-Shan, comandante chino que fué derrotado en Tsitsihar, está reorganizando sus tropas en Hailun.

—El doctor Vi-Kynin Wellington Poo ha sido nombrado ministro de Estado de China y declaró que su gobierno no aprobaría ninguna recomendación de paz que no disponga la inmediata evacuación de las tropas niponas.

—La amenaza de la guerra civil en Harbin ha paralizado los planes para el establecimiento de un gobierno afecto a los japoneses en esa localidad.

—El Gobierno japonés tiene en estudio el plan de pedir a la Liga que induzca a China a que retire sus tropas al interior de la Gran Muralla, cerca de Shan Haik Wah, y más al Norte a un punto situado al sur del río Lwanho.

—Sir Ronald Lindsay, embajador británico en Estados Unidos, y el Secretario de Estado Stimson, celebraron larga entrevista. Se sabe que versó acerca de los esfuerzos del Consejo de la Liga para pacificar el Extremo Oriente.

—Las tropas japonesas, en trenes blindados, avanzan por el Ferrocarril Oriental Chino, hacia Chinchow. Su propósito es aplastar las del destituido gobernador de la Manchuria, Chan-Hsue-Liang, y demás contingentes políticos y militares.

—Los japoneses pronostican que «puede surgir una verdadera guerra», si el Presidente de China se dirige hacia el Norte con sus fuerzas para unirlas a las del Gobernador manchuriano.

—En los círculos oficiales de Tokio se tiene informes de que Chiang Kai-Shek está moviendo

Cont. en la ULTIMA, Cols. 2, 3, 4, 5,

HA FALLECIDO EL CAP. ALFONSO EX REPRESENTANTE

La noticia de su muerte causó profundo dolor en la Cámara. Se había retirado ha pocos meses

En la Cámara produjo ayer honda pena la noticia de haber fallecido casi repentinamente en su ciudad natal villaclareña de Trinidad, el capitán Rafael Alfonso, que durante muchos años representó como gresista ante el Parlamento a la Provincia de Santa Clara, electo por el Partido Liberal.

Rafael Alfonso

El capitán Alfonso cesó en su cargo el mes de abril del año en curso por no haberse presentado como candidato en

Continúa en la Pág. DIEZ, columna 2

LA CAMARA CELEBRO DOS SESIONES SECRETAS, POR CIERTAS DISCREPANCIAS

El Plan Manning, sobre petróleo, a punto de naufragar. Para hoy se señala sesión extraordinaria

Dos asambleas secretas en las que los representantes haciendo uso de la palabra caldearon el ambiente como ha ya mucho tiempo-años diriamos-mejor no ocurría, celebró ayer la Cámara.

Por este motivo no hubo sesión ordinaria a las tres, ni extraordinaria a las cinco.

Al abrirse la primera, el señor León Hirtzel pidió una reunión privada que se acordó.

Y en ella, se planteó un problema de carácter económico en el, cual por afectarle al Poder Legislativo, este y el Poder Ejecutivo muestran cierta discrepancia.

El señor Carmelo Urquiaga, líder de la Mayoría, proclamó la independencia, incondicional de los Congresistas para votar o no leyes, pero especialmente para conservar un criterio autonómico, imparcial en la aprobación de aquellos proyectos que en verdad redunden en beneficio del país.

Aclarados entonces determinados extremos por el Presidente de la Cá-

Continúa en la Pág. DIEZ, columna 4

INVESTIGADOS POR UN COMITE LOS NEGOCIOS AZUCAREROS DE DOS SENADORES AMERICANOS

Los intereses Dahleberg, con los que los aludidos congresistas la elevación de las tarifas sobre los azúcares hicieron importantes operaciones trabajaron por

Sen. James Watson

WASHINGTON noviembre 23.—AP. — Una comisión senatorial está concentrando ahora sus investigaciones sobre las inversiones que hicieron en acción en 1926 dos miembros de la Alta Cámara, los senadores Watson, de Indiana, y Davis, de Pennsylvannia, habiéndose encontrado pruebas de que recibieron beneficios del papel azucarero que habían adquirido al crédito.

En el tiempo de las compras, Davis era todavía secretario del Trabajo del gabinete de Coolidge, y Watson, candidato frente a Hoover, en la nominación presidencial republicana.

Las pruebas no han podido poner de manifiesto si algunos de los acusados convirtió el papel en dinero. Se ha declarado que en 1929 las empresas azucareras, de las cuales habían adquirido las acciones, se distinguían por su campaña en pro de la elevación de los aranceles al azúcar.

James J. Davis

Watson, que es jefe republicano del Senado, dijo esta noche que sus transacciones habían sido puramente privadas y que no hubo dinero por el medio. Del senador Davis no ha sido posible obtener una declaración, porque se encuentra ausente.

Se declaró hoy ante la Comisión investigadora por John Hcland que un senador había recibido cien mil pesos o más de una compañía azucarera americana. A la sesión solamente asistieron dos de sus miembros, presidiéndolos el senador demócrata Walsh, de Montana, en sustitución del difunto presidente Caraway, de Arkansas.

Continúa en la PAG. 12 col. 2

REDUCCION DE IMPORTACIONES DEL PETROLEO

El Comité de Economías presenta un proyecto de Ley a la Cámara Americana, limitando la entrada

WASHINGTON. Noviembre 23 — (Aeronews) —El Comité Voluntario de Economías de Petróleo, nombrado por el Secretario de Industrias, Wilbur, ha presentado un informe sobre la oferta y la demanda del artículo y solicitando que se reduzcan las importaciones a un promedio diario maixum de 90.000 barriles.

Se dice que el Senador Capper de Kansas, está resuelto a presentar un proyecto de ley en el próximo Congreso, según el cual se estable-

Continúa en la Pág. DIEZ, columna 4

RUSIA TENDRIA QUE INTERVENIR EN EL CONFLICTO MANCHURIANO EN CASO DE GUERRA CON JAPON

Powell Defiende el Plan Azucarero de Chadbourne

Cree que la oposición que se le hace en Cuba no será causa de hacerlo fracasar

NUEVA YORK, Noviembre 23.—AP.—Francis E. Powell, presidente del Consejo Azucarero Internacional, en una entrevista celebrada hoy con los periodistas dijo que el Plan Chadbourne para la estabilización de la industria azucarera ha constituido un gran éxito.

Francis Powell

Manifestando que un proyecto cuya finalidad regular uno de los artículos básicos del mundo requiere tiempo, debido a su magnitud, para demostrar eficiencia, agregó:

«No veo nada por ahora que pueda causar dudas acerca del éxito del Plan Chaudbourne.

Continúa en la Pág. DIEZ, columna 1

El Ferrocarril Oriental sirve a la gran nación para conducir sus productos con más rapidez

(Por Lorenzo M. Wilson)

MUKDEN, SE., noviembre 23. Cuando estuve cerca del General Chiang Kai-Shek durante la guerra civil china tuve la oportunidad de darme cuenta del entendimiento perfecto que existe entre los soviets rusos y los herederos de las doctrinas del doctor Sun Yat-Sen en China.

La posibilidad de un conflicto armado entre China y el Japón por la posesión de Manchuria es tan

Continúa en la Pág. DIEZ, columna 6

SE PROYECTA CONDENAR A LOS ADIVINADORES Y AUTORIZAR A LOS ESPIRITISTAS Y MEDIUMS

Se les castigará, tanto a unos como a otros, cuando den algún consejo de orden profesional

Los representantes Echeverría, Chardiet, Rubio, Ponce y Miyar, han presentado a la Cámara ayer la siguiente proposición de ley:

ARTICULO I.—Se considera delito de Usurpación Profesional, el ejercicio de las profesiones de Médico-Cirujano, Abogado, Cirujano-Dentista, Farmacéutico, Ingeniero y Arquitecto, sin poseer título expedido por la Universidad Nacional, o debidamente revalidado según las leyes, que lo autoricen para ello.

Art. II.—El delito de Usurpación Profsional, será castigado con pena de seis meses a dos años de arresto.

Art. III.—Se declara ilegal el ejercicio de la Cartomancia, Adivinación, Magia, brujería, astrología, quiromancia, clarividencia, hipnotista, mersmerismo y cualquiera y todos los aliados del charlatanismo, exista o nó el lucro. Solo se exceptúa los actos de supercheria que se celebren para entretenimiento, en los espectáculos públicos.

Continúa en la Pág. DIEZ, columna 2

ARRIBO ANOCHE EL VAPOR «CUBA» CON DISTINGUIDOS VIAJEROS DE LOS EE. UU.

El vapor americano «Cuba», procedente de Tampa, arribó anoche a nuestro puerto, con 87 pasajeros y carga general.

Entre el pasaje pudimos distinguir al banquero americano del «Federal Reserve Bank» Mr. G. R. Black y señora, el abogado cubano doctor Pedro Cué y Abreu, el señor Teodoro B. de Foé, agente de pasajeros de la «Peninsular Occidental»; el señor Gime Roberts, subagente de la propia compañía; el periodista de Kentucky Mr. Felith Cann y señora, señor Septimio Sardiñas y señora, etcétera.

Herido de un Tiro Cuando se Hallaba en los Expertos

Un comerciante sufrió grave lesión al dispararse un arma a un ex empleado de O. Públicas

De un lamentable suceso fué víctima en la tarde de ayer, el señor Francisco Valdés Corripio, natural de España, de 27 años de edad, comerciante y vecino de Gloria 2, altos, el cual, como informara ampliamente DIARIO DE LA MARINA, fué objeto, en la noche anterior, de un robo ascendente a la suma de dos mil seiscientos pesos.

En los momentos en que el señor Valdés se encontraba en la Sección de Expertos, en espera que el capitán Calvo cambiara impresiones con él sobre el robo, para orientar las investigaciones del caso, se se acercaron a la puerta donde se encontraba estacionado varios individuos entre ellos Conrado Pino Hernández, vecino de Cuba 26, al que se le cayó la funda en que portaba el revólver, saliéndosele éste y disparan

Continúa en la PAG. 12 col 4

EL AUMENTO DE LA PLATA DARIA PROSPERIDAD A LOS PAISES DEL ORIENTE, Y NOS BENEFICIARIA

Defensa de la Hacienda Municipal

Enfoque de la prosperidad que espera a Europa y a la América, cuando compren en cantidad

EL ALCALDE de Banes se ha creido en el caso de romper una lanza en defensa de la Hacienda Municipal.

Alega en un documentado escrito, que «por necesidades del Tesoro de la República en unos casos, festinadamente en otros y sin calcular ni medir la importancia y trascendencia de la acción, en todos, ha tomado carta de naturaleza en Cuba la merma de los ingresos del Municipio». Esto es cierto, e invita a la reflexión.

Además dice que «se ha abusado del sistema de encomendarle el cobro de impuestos que apareciendo ante los ojos del contribuyente —como Municipales—porque en la Tesorería del Municipio los satisface—realmente no lo son». También esto es cierto; pero no tiene la importancia ni la trascendencia de lo otro, porque resulta tarea fácil ilustrar al pueblo en cuanto a que las aludidas recaudaciones pertenecen en unos casos al Estado y en otros a la Provincia, cosa que a estas alturas de seguro nadie ignora.

El escrito del Alcalde de Banes entraña una protesta contra el propósito de privar del impuesto por matanzas de reses al Municipio, cuando «esquilmado y sin vitalidad económica para llenar los altos fines á que debe su creación, tenía derecho a esperar que se variara la política antes señalada, que se le restituyera parte de su sangre y de su vida». No cree, en fin, que de acuerdo con la recomendación atribuida al perito Mr. Seligman, deba obligarse a los tesoros municipales «a que contribuyan con mayor cantidad a los gastos del Estado, y esto inmediatamente después de haber sido privados del ingreso por multas de los Juzgados Correccionales».

Para robustecer esas afirmaciones, ofrece datos numéricos y empieza por analizar los correspondientes al Impuesto por Transporte Terrestre durante el último quinque-

Continúa en la Pág. DIEZ, columna 1

NUEVA YORK, Noviembre 23—DIARIO. Habana (Aeronews).— Sabido es que el oro es hoy el monarca exclusivo, sin disputa, del mundo monetario. La realización del destronamiento de la plata, cuyo metal reinaba en los siglos antepasados, fué de lenta absorción por el mundo lego, especialmente en Oriente, donde existía un sentimiento reverente hacia la plata, metal que tuvo su historia asociada a los records humanos de la antiguedad, y cuya historia es tan anciana como la historia misma.

En algunos países, durante las épocas tempranas de la civilización, el valor de la plata excedió, generalmente, el valor del oro. En Arabia, por ejemplo, 1500 años antes de Cristo, la plata tenía un precio igual

Continúa en la Pág. DIEZ, columna 2

El Coronel Harvey Defiende el Azúcar de Cuba en EE. UU.

Dice que el fracaso electoral de los republicanos ha de ser la errónea política arancelaria

El coronel George U. Harvey, presidente de la barriada de Queens, en Nueva York, rompió ayer una lanza por la causa del azúcar de Cuba, haciendo buena su declaración de que siempre ha luchado por corregir el mal, dondequiera que se encuentre.

En opinión del coronel Harvey, que está pasando unas breves vacaciones en la Habana, la ley de tarifas Smoot-Hawley es una gran equivocación, que exige rectificación inmediata.

El coronel Harvey, uno de los pocos republicanos que desempeñan cargos electivos en Nueva York, cree que su partido será derrotado en las próximas elecciones norteamerica-

Continúa en la Pág. DIEZ, columna 5

ESPAÑA CASI HA TRIPLICADO SUS COMPRAS DE TABACO CON EL TRATADO INTERCOMERCIAL

Hoy es el segundo mercado para nuestra rama y el tercero para el torcido. Ventajas del Convenio

Habana, Noviembre 18 de 1931.

Honorable señor Presidente de la República.

Señor:

La representación más caracterizada y genuina de la industria y comercio del tabaco, que suscribe profundamente alarmada ante la noticia que insistentemente se propala de que muy en breve será denunciado el Tratado Comercial que existe entre Cuba y España, y leyendo con asombro ciertas opiniones individuales que periódicamente aparecen en nuestros diarios haciendo campaña encaminada a dicho fin, cree llegado el momento de expresar a usted su argumentada opinión en el asunto, cumpliendo con ello no solamente la misión de defender los legítimos intereses que representa, sino el deber ciudadano de colaborar con los Poderes Públicos a todo cuanto redunde en provecho del país, especialmente por haber sido usted quien logró la concertación de ese Tratado, después de tantos años de infructuosos esfuerzos para llevarlo a cabo.

No vamos a analizar la totalidad del Convenio, ya que no consideramos de nuestra incumbencia esa la-

Continúa en la Pág. DIEZ, columna 3

El Curso Militar de Inspección de la Carne y Leche

Concurrieron doce oficiales y un teniente coronel. Se inició en el Matadero, prácticamente

El doctor Luis Beltrán, teniente coronel veterinario del Ejército Nacional, acompañado de doce veterinarios del mismo cuerpo, concurrió ayer, a las dos de la tarde, a la Secretaría de Sanidad y Beneficencia, reuniéndose en el salón de actos, recibiendo la primera conferencia de un curso que les ofrecerá el capitán Miguel E. Dobal, supervisor de Vigilancia de Abasto de Leche y sus Productos Derivados, así como también de la Vigilancia Sanitaria de la Carne.

La primera lección dada en el Estado Mayor del Ejército por la mañana sobre la inspección de carnes en el Matadero Industrial la explicó el capitán Rafael Santa María, Supervisor de Carnes.

La segunda lección la ofreció en Sanidad el capitán Dobal «sobre vigilancia sanitaria de la leche y sus productos derivados».

Más tarde, a las cuatro, se dirigieron a Managua, donde en una finca

Continúa en la Pág. DIEZ, columna 2

Mae Murray se Pierde por la Urbe y Huye de los Reporters Indiscretos.- Pasará una Semana Entre Nosotros, Pero Tranquila, Sin Beber y Sin Fumar.

Un portero que cumple con su deber usando monosílabos; una entrevista sin ser recibidos. La artista al natural. Sus actuales trabajos. Un recuerdo de antaño y un ogaño

Mae Murray, la conocida estrella cinematográfica que vuelve a la Habana, tras una ausencia de varios años. Permanecerá siete días entre nosotros como asueto a unas cortas vacaciones invernales.

Desde ayer mañana se encuentra de nuevo en esta capital Mae Murray. La inquieta y casi trepidante artista trae propósitos de asueto y busca en el silente retiro del hotel Nacional, un poco de paz y tranquilidad para sus nervios insubordinados. Apenas saltó a tierra y dejó la amplia cubierta del President Pierce atiborrada de rentistas bien nutridos y de ojos glotonamente curiosos, corrió a alojar su cansancio entre la grata penumbra del cuarto del hotel. El periodista huroneó por todos los rincones y hasta subrepticiamente asomó su indiscreción por alguna «barra» propicia. Esfuerzo estéril en el deambular al través de la urbe... Mae Murray había desaparecido. Más tarde supo de su instalación en el hotel y allí se fué ávido de entrevistar a la popularísima estrella. Había órdenes precisas y el cancerbero, es decir, la tiesura gélida de un portero abroquelado en una especie de hermetismo buhúdico, no sabía más que monosílabos y retazos de incoherencias lamentables. Toda una tragedia encuadrada en las férreas mandíbulas del cumplido servidor y en la negrura de la noche sobre el mar más negro todavía. Pri-

Continúa en la PAG. 12 col 1

En Cienfuegos han ido a la Huelga los Obreros Tranviarios

Están inconformes con el haber que reciben hoy. Han sufrido ya reiteradas y sucesivas rebajas

CIENFUEGOS, Noviembre 23.—DIARIO, Habana.—Por inconformidad con el modo en que viene pagándoles sus haberes la Compañía de los Tranvías de esta ciudad, fueron esta mañana al paro los motoristas, conductores y demás empleados de los talleres de la misma.

Continúa en la PAG. 12 col 4

LLEGO WIFREDO FERNANDEZ A JACKSONVILLE

JACKSONVILLE, Florida, Nov. 23, (AP). — El senador cubano señor Wifredo Fernández se detuvo en esta ciudad varias horas hoy, para atender a su salud, interrumpiendo el viaje que hace a Lexington, Kentucky.

Le acompañan el doctor Evelio Alvarez del Real y el doctor Fidel Cañas, representantes a la Cámara.

El señor Fernández nada declaró.

Lily Pons, la Artista Menuda y Dulce a Quien Conocen en el Norte Sólo por "Lily", nos Concede una Breve Entrevista Sobre su Interesantísima Carrera Musical

«Nunca pensé ser artista, pero en un concierto me oyó María Gay y me animó para hacerme cantante de ópera. Cuba: cielo de Italia, sangre española, progreso yankee

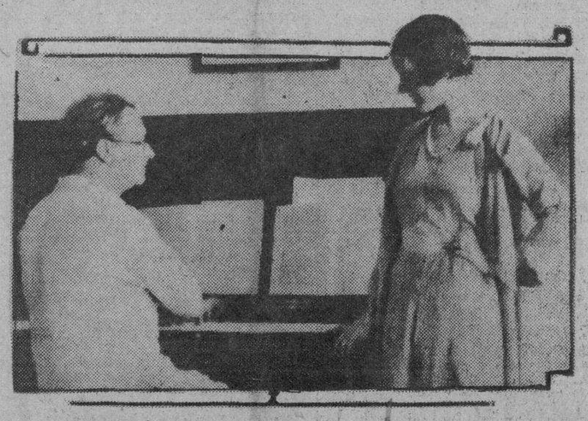

Lily Pons, en elegante pijama, en su apartamento del hotel habanero en que se hospeda en unión de su pianista acompañante, G. Bamboschek.

Habíamos leído de la breve y triunfal carrera de la ayer—hace tres años—desconocida y hoy famosa coloratura-soprano Lily Pons; pero, sabiéndola en la Habana quisimos obtener de sus labios la versión más directa del milagro de su triunfo.

Hotel Nacional. Mediodía de sol. El esposo de Lily Pons—cabello gris, monóculo—nos atiende con cortesía y nos lleva a sus habitaciones. Lily pasa un paño a las teclas del piano. Sonrisa en la grande boca fresca y

Continúa en la PAG. 12 col 1

OPORTUNIDAD EXCEPCIONAL!

OFRECE hoy el DIARIO DE LA MARINA con la amortización de un magnífico «Chalet» entre sus suscriptores.

El VALOR de esta propiedad: $17.000 vale la pena de que Ud. investigue lo que ofrece la «Unión Mutualista de Suscriptores del DIARIO DE LA MARINA» a todos los que se suscriban AHORA.

VEA EN LA PAGINA 5 de esta edición el anuncio de ese Plan y las Bases por que se regirán las amortizaciones.

SUSCRIBASE POR LOS TELEFONOS

M-7911 - A-3785

o utilice los servicios del Agente en su Localidad.

PRECIOS DE SUSCRIPCION EN LA ISLA

Un mes	$ 1.60
Un trimestre	$ 4.20
Un semestre	$ 8.00
Un Año	$ 15.00

PAGOS ADELANTADOS

M.E.C.D. 2016

DIARIO DE LA MARINA

FUNDADO EN 1832

Dirigido hasta 1919 por D. Nicolás Rivero y Muñiz.

OFICINAS: HABANA, PRADO 103.—NEW YORK: 516 FIFTH AVE.

Editado por la Cía. DIARIO DE LA MARINA (S. A.) cuyo programa consiste en la defensa de los intereses generales y permanentes de la Nación cubana, de los especiales de la Colonia española establecida en la misma y de la unión y armonía entre los diversos elementos que conviven en el país. —Art. 1o. de los Estatutos.

TELEFONOS DEL DIARIO

Dirección	A-4151
Administración	M-7911
Audiotria	
Compras	
Secretaría, Administración	M-2522
Anuncios	A-2425
Clasificados y Talleres	A-3333
Quejas y Suscripciones	A-3785
Distribución y Máquinas	A-3785
Redacción	M-7918
Jefe Información	A-3205
Sports	M-7912

PRECIOS DE SUSCRIPCION AL «DIARIO DE LA MARINA»

Habana y Provincias	
Mes	$ 1.60
Trimestre	$ 4.20
Semestre	$ 8.00
Año	$ 16.00
Extranjero	
Trimestre	$ 5.00
Semestre	$ 9.50
Año	$ 18.00
Edición Dominical (Para el extranjero solamente)	
Semestre	$ 3.00
Año	$ 5.00

El Reinado de la Serenidad

Por NEMESIO GARCIA NARANJO.

A mediados de 1901, la Emperatriz Eugenia hizo esta pregunta al eminente polígrafo Maurice Paleologue: «Créeis que pueda ver algún día la rehabilitación del Imperio»? Y el sutilísimo pero sincero diplomático le contestó de esta guisa:

«Para Napoleón III ya pasó el período de las iniquidades escandalosas, ya se le juzga con espíritu bastante amplia.

Véase la «Historia del Segundo Imperio» que publica M. Gorce; el tomo quinto, que acaba de aparecer, nos lleva hasta el día siguiente de Sadowa y de Querétaro. Aunque en esta obra la política del Emperador es frecuentemente criticada y hasta condenada, se reconoce siempre el idealismo de sus inspiraciones y la generosidad caballeresca de su carácter. Mi presencia delante de Su Majestad no es menos significativa. El hecho de que yo, funcionario de la República, visite a la Emperatriz Eugenia con la autorización ministerial, ¿no es la mejor prueba de que se han apaciguado los espíritus en relación con el régimen napoleónico?

Dos años después, el mismo Paleologue ratificaba su opinión ante la serana caída con estas palabras conmovedoras:

«Ya acabó para Napoleón III el período injurioso y panfletario; las maldiciones retumbantes de Víctor Hugo nos hacen sonreír. Con el retroceso de la Historia y bajo el peso de su trágico destino, la figura del Emperador comienza a tomar esa nobleza dolorosa que la Fatalidad confiere a sus víctimas augustas, y que acaba por desarmar a los críticos más acerbos. En no se que drama eskiliano, hay un bellísimo mito donde se ve que las Euménides dejan de ser inexorables, se calman, se dulcifican y hasta llegan a apiadarse de los pobres humanos que habían perseguido con encarnizamiento. Aún los adversarios de Napoleón III reconocen hoy, casi unánimemente, que sus faltas obedecieron a un principio generoso».

Cada vez que veo que los pensadores de un país han conquistado la serenidad, me pregunto: ¿cuándo podrá México juzgar sin prejuicio ni odios a las generaciones pasadas? Solamente un espíritu violento puede decir que el Emperador Iturbide, al descender del trono, dejó a su país en las circunstancias pavorosas que se produjeron con la rendición de Sedán. En 1870 Francia se vió derrotada, invadida por un ejército extranjero, en las garras de la guerra civil y con la necesidad de aceptar la amputación de su territorio. Y sin embargo, al cabo de treinta años, las víctimas de los errores del Imperio, ya no sienten un átomo de odio contra el principal protagonista de la catástrofe.

En México, la caída de Iturbide estuvo muy lejos de parecerse a la debacle francesa del 70; los males que el Caudillo del Ejército Trigarante pudo haber ocasionado al país, —en el caso de que él fuera el responsable auténtico de los trastornos de 1822 y 1823—nada significan en comparación del beneficio de la independencia. Y sin embargo, después de un siglo, los escritores sectarios continúan arrojando sus flechas envenenadas en contra del fundador de la nacionalidad.

La aberración no es más que aparente. El pensamiento auténtico de la República no es hostil a Iturbide ni a ningún héroe del pasado. ¿Quién puede aborrecer sinceramente a un hombre que vivió hace un siglo? Lo que pasa es que escoje a determinada personalidad como símbolo de determinado sistema y se la emplea para vapulear cosas del presente. Injuriar la memoria de Hernán Cortés es tan solo una manera de atacar a los españoles que viven actualmente en México. La mayor parte de los que fulminan anatemas en contra del Arzobispo Labastida, lo hacen con el propósito de molestar a los sacerdotes católicos de la presente generación. No se entra en la Historia con el propósito de averiguar la verdad, sino con el fin de utilizar a los muertos en las contiendas políticas del día. Todo mundo sabe que don Venustiano Carranza no tenía un concepto elevado de don Francisco I. Madero. Sin embargo, utilizó su memoria para realizar sus ambiciones. Entre los liberales de 1870 había muchos—la mayor parte—que no querían a Juárez; pero todos se reconciliaron con su cadáver y lo emplearon para exterminar a los pocos supervivientes del viejo Partido Conservador.

Así pues la Historia resulta esclava de la política. El Ministro Vasconcelos destituyó al Profesor de la Universidad Nacional don Antonio Ramos Pedrueza, porque se había atrevido a decir en una conferencia, que Iturbide había realizado la independencia. El Ministro Amaro, por su lado, ordenó públicamente a los cronistas del Gobierno que, al escribir la historia de México, arrojasen la culpa de las desgracias nacionales, sobre la Iglesia Católica. Con esta clase de consignas, los llamados historiadores se aventuran en nuestro pasado, no como los exploradores que pretenden descubrir nuevas regiones y abarcar más amplios horizontes, sino como cazadores que buscan determinada presa, para descargar sobre ella los tiros de su escopeta.

La República Francesa, al instalarse en 1870, no demostró el menor interés en que se organizasen cacerías en contra de Napoleón III. Los hombres del Gobierno tenían muchas cosas en que ocuparse para consagrar su atención a la tarea miserable de pulverizar la reputación de los vencidos. Gambetta y Favre, Thiers y Ferry fueron demasiado grandes para descender a estas miserias. Se pusieron a trabajar en la reconstrucción del país sin perder el sueño con los espectros del pasado. ¿Qué un escritor quería defender al vencido de Sedán? ¡Qué dijera lo que quisiese el Gobierno no le hacía el menor caso! Se dijeron muchas cosas en pro y muchas cosas en contra, y al cabo de treinta años, el proceso quedó casi concluído, y la Emperatriz Eugenia pudo oír de labios de un funcionario republicano, sino palabras absolutorias, cuando menos de simpática y piadosa consideración.

¿Qué ganó la República con esta actitud digna y serena? En primer lugar la reconciliación de todos los franceses; y en segundo lugar, la admiración de los propios imperialistas. He aquí como la Emperatriz Eugenia se expresaba en 1919, a los noventa y cuatro años de edad y próxima a descender a la tumba:

«Debo hacer justicia a la República: estuvo mejor preparada para los acontecimientos de 1914, que nosotros enfrente de la crisis de 1870; tenía un buen equipo militar y fuertes alianzas. Recuerdo que en 1871 en los días espantosos que siguieron a la paz de Versalles, mi pobre marido decía sollozando: «¡Que no se pierda esta cruel lección! ¡Qué los franceses saquen de esta catástrofe una enseñanza duradera para el porvenir»! Y bien, la lección no se ha perdido: la enseñanza produjo sus frutos.

New York 12 de Noviembre de 1931.

VARIAS NOTICIAS DE LOS EXPERTOS

La Sección de Expertos conoció en el día de ayer de los hechos siguientes:

HURTO

—Abelardo Aristola Valdés, vecino de Parque 25, fué arrestado ayer porque, en unión de una mujer nombrada Isabel Martínez Fables, sustrajeron una cartera con prendas valoradas en 200 pesos, de la residencia de Mercedes García Pérez.

RECLAMADO DETENIDO

—Antonio Chao, vecino de Animas 116, fué detenido por reclamarlo el Juez de Instrucción de la Sección Tercera, en causa que se le instruye por infracción de la Ley de Drogas.

INFRACTORES

—Juan Alberto López, fué arrestado bajo la acusación de contravenir lo dispuesto por la Comandancia Militar.

—Justo Torres y Domingo Placeres, fueron arrestados. Se encuentran complicados en la ocupación de varias granadas y otros materiales de guerra dentro de una tramontana que está situada en el patio de la Ciénaga.

EMPRESARIO ATRACADO

—El Capitán Calvo, se encuentra investigando una denuncia que ha sido formulada por el propietario del Teatro Chino quien ha manifestado que dos vigilantes de la Quinta estación, lo hicieron víctima de un «atraco».

DETENCION

—Joaquín Garías, vecino de Morro 3, fué arrestado por ser el autor de los disparos y lesiones a Luis García, hecho que tuvo lugar días pasados en la calle de Suárez.

DIABETES

y sus complicaciones se curan radicalmente con el VINO URANADO PESQUI que elimina el azucar a razón de un gramo por día, fortifica, calma la sed y evita las complicaciones diabéticas

De venta en las farmacias y droguerías — Laboratorio PESQUI — Alameda, 17, San Sebastián.-España

"No seas tonta — todas sabemos que "no estás bien"

"Dime . . . ¿Por que no tomas algún remedio?"

ES innecesario para la mujer el sufrimiento que proporcionan los calambres, dolores de cabeza y de cintura.

¿Remedio?—El Compuesto Vegetal de Lydia E. Pinkham alivia a las mujeres durante sus trastornos periódicos.

Alivia y regula a la vez, por lo que lo usan mensualmente miles de mujeres modernas, tanto en el hogar como fuera de él. Y las nuevas tabletas, ya listas, son fáciles de llevar . . . y de tomar.

Pídase en la farmacia más próxima una caja de estas tabletas.

¡Ahora también en tabletas!

COMPUESTO VEGETAL DE Lydia E. Pinkham

MATANCERAS

SANTA FLORA

La festividad de hoy.

Está de días y me complazco en dedicarle las primeras líneas de escorrespondencia, una dama que brilla en la sociedad de Matanzas, con el doble prestigio de su gracia, de su distinción grandísima.

Me refiero a la esposa del Director del Liceo, Flora Albuerne de Gómez.

Una buena invariable amiga de los mios y un afecto de mi casa, que ni se entiba, ni se desvanece, por las distancias o el tiempo.

También celebra su onomástico la señora de Cabañas, Flora Caballero, ligada al recuerdo de mi familia, por aquellas épocas de la Cumbre, inolvidables en su esplendor y en su pasado magnífico.

Es también el santo de Florinda Zabala Vda de Parraló, que no celebra sino su natalicio en la fecha del veinte y siete de septiembre con su primer nombre que es Adelina.

Florinda viuda a la que recordamos con tanto afecto.

Y Flora Mora, la notable profesora de Música, vinculada a Matanzas por lazos de simpatía grandísima.

Tengan todas un feliz día.

SANCIONADO UN COMPROMISO

Que anunció el domingo.

En la Mot de la fin, de mis «Matanceras» del veintidos anunciaba el engagement que aquel mismo día aparecía en las «Habaneras» del caro Maestro Fontanills, como despeje del On dit... en que me referí semanas atras a las relaciones de una parejita, que tenía por nombres: ella, el de una romántica flor, el de un río en el extranjero.

Descifrada quedó esa nota con la petición que hiciera el Teniente Niño Girado de la mano de la señorita Margarita Carrera.

Sabía de esos amores, desde la llegada aquí del simpático oficial, que fue ayudante del Jefe de la Policía de la Habana, por algún tiempo, volvió a incorporarse al cuarto Regimiento al que pertenece.

Guarde silencio entonces, y con la reserva que hoy ya no existe, al aquel chismecito que despertó curiosidad inmensísima entre nuestra juventud.

Muy queridos en Matanzas Niño Girado y Margarita Carrera, la nueva de su compromiso ha causado hoy, como causó cuando mi On dit.. su anticipado anuncio, impresión la más grata.

Por los salones yumurinos ha pasado esa dulce belleza en triunfal jornada, y en más de una ocasión siendo Carrera Jefe de este Distrito, fue su huésped Margarita, honrando fiestas y diversiones matanceras.

Nada diré cuanto al novio, por quien tanto en el Liceo, del que es socio, como en las filas del ejército y en el círculo de nuestra juventud, goza Niño de consideraciones, afectos y simpatías grandísimas.

Llévenle estas líneas a la feliz pareja mi más sincera enhorabuena.

ALBERTO LOVIO

Nuestro corresponsal.

Guarda cama desde hace días el caro compañero que tan fructífera labor realiza en estas columnas del DIARIO DE LA MARINA, como corresponsal en esta ciudad.

Altas fiebres lo alejan de su acostumbrada actividad.

Y desde sus mismas habitaciones, mantiene a los lectores del periódico al tanto de de cuanto aquí ocurre y es digno de publicidad.

Por la mejoría y restablecimiento del pobre Lovio es de los bardos que más hablan al alma con su lira-formulo votos muy fervientes.

DE REGRESO

Dos sacerdotes.

El padre Rodríguez Rector de los Paúles, y el Padre Travadela, secretario del Obispado, que han regresado de Oriente a donde fueran en viaje aéreo, como premio de la Curtis.

Una recepción se les ofreció en Santiago, de donde fue Rector el Padre Rodríguez y disfruta de grandes simpatías.

Satisfechísimos vuelven esos dignos sacerdotes del grato paseo.

Sean bienvenidos.

LA SEÑORA DE QUESADA

Lucrecia Herques.

No es nada sastisfactorio su estado y se recrudecen en ella achaques que inquietan grandemente a sus familiares.

Continúa en la Clínica Matanzas la señora de Quesada.

Donde es constantemente visitada por sus familiares y los numerosos amigos con que cuenta en esta sociedad.

Con cuanto sentimiento escribo estas líneas.

NENA DUCASSI

Hoy de días.

Celebra su natalicio en esta fecha la distinguida señorita que es hermana del Ingeniero Francisco Ducassi y Mendieta, y de la brillante escritora cubana, señora de Blanco Herrera, la bella y gentil María Ursula.

El cronista felicita a Nena con un cumplido saludo.

JULIAN FIERRO

De enhorabuena.

Altas, muy altas notas acaba de obtener en los exámenes del instituto, el simpático jovencito.

Sobresalientes han sido todas las calificaciones obtenidas.

Y muy felicitado se ha visto tanto por sus Catedráticos, como por sus compañeros de estudios.

Un gran estudiante Julián.

DE ENFERMOS

La Vda Drake.

Guarda cama la distinguida señora, en su residencia de la calle de Byrne, víctima de molesto mal.

La asiste el doctor Beato.

Que vió también en junta con el doctor Antonio Font Tío, a la graciosa hija del Presidente del Ayuntamiento Ricardo Campanerias y su esposa Ana Coralia Porro. Un ataque de sarampión, parece ser la dolencia que aqueja a la lindísima poupee.

EL OCHO DE DICIEMBRE

Un recibo.

Lo ofrecerá Cuca Beato, que cumple ese día sus quince años y reunirán en torno de ella al grupo gentil de sus amigas, las crisálidas que como ella, tornaronse en mariposas.

Recibo bailable que amenizará la Orquesta Interrogación, que tantísimos éxitos tuvo el Sábado en la fiesta del Tennis.

La señorita Beato hará una selecta invitación para su recibo.

LILA HERNANDEZ

Ya de alta.

Puedo así decirlo, ya que ha vuelto a fiestas y diversiones, la encantadora mademoiselle Lila Hernandez y Hernández.

Figulina de las de la última promoción social, de su retorno a los salones se congratulan todos.

Enhorabuena Lila.

LA ULTIMA NOTA

Para un On dit...

La formalización de un engagement que ha de causar la mas grata impresión en todos nuestros salones.

Para los primeros días de diciembre la petición de manos que aquí anuncio.

Y de la que nada, nada diré por el momento.

Por que será una gratísima sorpresa para todos.

Manolo JARQUIN.

DETENCION DE UN EXPENDEDOR DE NARCOTICOS

De varios robos cometidos en esta capital han conocido los diversos Cuerpos de Policía

Manuel López Carballido, vecino de Pereira 51, en Regla, resultó lesionado de gravedad, en el rostro al sostener una riña en los muelles Aguillera, con Gregorio y Guillermo Pagés Hernández, vecinos de Adriano 52, que fueron detenidos y puestos en libertad. Originó el suceso, que el lesionado le jugó al 56, para la Lotería Nacional y ambos hermanos se negaron a abonárselo.

OCUPACION DE HEROINA

En los portales del café «Caracolillo», fueron detenidos por el Sargento Graña y los vigilantes Gutiérrez y Sobrado, los conocidos expendedores de drogas, Bernabé Blanco Bueno, (a) Caracol, vecino de Egido 83 y Maximiliano Martín Guerra (a) «Anacahuita», vecino del hospedaje «La Terminal», ocupándole diez papelillos de heroína. Fueron remitidos al Vivac.

ESTAFA

Pablo García Herrera, vecino de Estrada Palma 22, en La Esperanza provincia de Santa Clara, dió cuenta a la policía que, ha tiempo, remitió a Ramón García, vecino de Figueras 41, dos tercios de tabacos y 32 manojos, valorados en 59 pesos, sin que se los haya abonado.

AL MARIEL

El asiático José de la Cruz, vecino de Zanja 25, se personó en la Quinta estación haciendo entrega de un pomo conteniendo opio y una jeringuilla hipodérmica, manifestando que, como es vicioso de dicha droga, deseaba curarse. Fué enviado al Mariel.

ROBO

Adela González Pérez y María Valdés Jiménez, vecinas de Manrique 81, denunciaron a la policía que en su domicilio, les habían robado objetos por valor de 20 pesos.

ROBO A UN DOCTOR

El doctor Lorenzo Chabau Suárez, vecino de San Lázaro 199, denunció que robaron de su domicilio, ropas por valor de 129 pesos, sin que tenga sospecha de persona alguna.

OTRO ROBO

Higinio Martínez Graña, dueño de la panadería Gervasio 23, denunció que, de su establecimiento, le habían robado ropas por valor de 64 pesos.

AMENAZAS

Manuel Esperón Lores, dueño del restaurant «Natura», situado en San Miguel e Industria, acuso a su dependiente Manuel García San Martín, y José Moradona Rodríguez, de haberlo amenazado de muerte, porque no puede abonarles el sueldo que devengaban.

VICHY

Manantiales del ESTADO FRANCES

VICHY HOPITAL — Afecciones del Estómago y del Intestino

VICHY CELESTINS — Agua de régimen de los Artríticos Diabéticos - Hepáticos - Gotosos

VICHY GRANDE GRILLE — Enfermedades del Hígado y del Aparato Biliario

1/4 En todos los Cafés VICHY CÉLESTINS VICHY HOPITAL

Aperitivo higiénico - Digestivo ideal.

CASOS Y COSAS

LAS TRECE COSAS

Un **sol** de oro en mitad del firmamento
una **playa** de arena fina y clara,
un **mar** alborotado y turbulento,
una **montaña** de silueta rara...

Una **fachada** de ojival convento,
una **gran** cruz de marmol de Carrara,
un **jardín** que de aromas baña el viento
y una **reclusa** de divina cara...

Una **casuca** en la campiña triste,
un **pobre viejo** de cabello cano,
una **jaula** colgada del ventano,
un **canario** atracándose de alpiste,
y un **perro** que parece un esqueleto...
son **trece cosas** dentro de un soneto.

Evelio Bernal.

Este Evelio Bernal, caros lectores,
que escribe tan bonito como véis,
en venta tiene ahora una novela
bastante original: "Mamá Teté".

Sergio Acebal.

PUERTO

El Oriente. El Turbo eléctrico «Oriente», de la «Ward Line», llegará temprano, hoy, de New York, para seguir viaje a Progreso y Veracruz.

Trae para la Habana, carga general y pasajeros entre ellos los señores Dr. Antonio G. Pérez y familia, Rey de S. Zilian, Clementitina Calderón, Concepción y María García, Josefa Ibarra e hijo, Nicolás E. Loyola, Galo A. Menéndez, Emilio Pintado, Ramón Alvarez y señora Elmer Jones Vicepresidente de la «West Pargo Express», Cyro Kungerford, caricaturista del «Pittsburgh Post Gazette», y señora, E. P. Portilla, y otros.

Cortesías de estilo. Han sido dispuestas las cortesías de estilo para los señores Carlos de Cárdenas Cullmen, quien asistió como Delegado de Cuba al Congreso Dental, celebrado en Madrid en octubre, y para el señor Schuiler Tot Peursan, Encargado de Negocios de Holanda en Cuba, quienes llegarán hoy, vía Key West.

Los correos españoles. El Sr. Manuel Otaduy, Agente de la «Trasatlántica Española» en la Habana, ha recibido noticias de los barcos «Buenos Aires», que llegó el pasado domingo a Cádiz, «Cristóbal Colón», llegó ayer a Vigo y el «Habana» salió de Coruña el viernes para nuestro puerto con carga y pasajeros.

Nos visitarán muchos yachts. El señor Carlos A. López, representante en la Habana de la «United Yachtsman of American Asociation» estuvo ayer a visitar al Administrador de la Aduana señor Joaquín de Oro, notificándole que este año y durante la temporada invernal visitarán el puerto de la Habana, numerosos yatchs de recreo y que deseaba notificar esos propósitos de sus representados, con el fin de que se tomen las medidas encaminadas a darles facilidades.

El señor Oro le informó que siempre esas embarcaciones habían tenido un excelente trato en la Habana y que se alegraba mucho de esas visitas.

Un millón 800 mil pesos de recaudación. Según la nota oficial, la Aduana de la Habana tenía cobrados en los días hábiles del corriente mes, hasta el último sábado, un millón ochocientos mil pesos, por lo que en noviembre la recaudación aduanal sobrepasará a la del mes anterior.

Cargamento de arroz. Con un cargamento de arroz, llegó ayer tarde, el vapor inglés «Río Blanco», que procede de Cienfuegos.

El Reina del Pacífico. De Liverpool, La Pallice, Santander, Coruña y Vigo llegará hoy el trasatlántico inglés «Reina del Pacífico», que trae carga general y 295 pasajeros para la Habana y otros en tránsito para Centro y Sud América.

En este vapor viaja el señor Herbert Grant Watson, Ministro de Inglaterra en Guatemala y señora a quin se le dispensarán las cortesías de estilo. También llegaron por este barco el señor Marcel Le Mat, de la firma Dussaq y Co. Limtd.

Un vapor japonés. El vapor japonés «Toba Maru» llegó ayer de Cristóbal, con arroz y carga general.

El Muntropic. El vapor americano «Muntropic» llegó de New Orleans, con carga general.

La Ruta de la Florida. Por la Ruta de la Florida y en el vapor «Goford J. Tenetes y señora y otros.

El Cefalu. De New Orleans llegó el vapor panameño «Cefalú», que trajo carga general y 3 pasajeros para la Habana; los señores Rosa López Villa, Oscar Guerra y Antonio Arrondo.

El Vigt. Villarreal. El Capitán del Puerto, señor Miguel A. González, ha designado al vigilante Villarreal agente especial para realizar determinadas investigaciones.

El Cuba. De Tampa y Key West llegó, anoche, el vapor americano «Cuba», que trajo correspondencia y 40 pasajeros.

El Ulua al Dique. El vapor americano «Ulua», cuando regrese a New York, irá al dique, sustituyéndolo en la carrera New York-Habana-Centro América el vapor «Pastores», del que se harán cargo los actuales jefes del «Ulua».

El Certo. Con carga general llegó, ayer tarde, el vapor americano «Certo» que procede de Charleston.

El Dr. Harmodio Arias. El «Ulua» trajo, para la Habana, de New York 9 viajeros y carga general y conduce para Cristóbal y Puerto Limón 30 pasajeros y carga. Entre los pasajeros en tránsito de este barco, y en unión de su familia, viaja el doctor Harmodio Arias, Ministro de Panamá en los EE. UU. quien regresa a su patria para renunciar a dicho cargo y entregarse por entero, a la propaganda de su candidatura política, para la presidencia del vecino país, pues será nominado por una de las fracciones del Partido Liberal panameño, para ese elevado cargo.

El doctor Arias, a quien se le dispensaron las cortesías de estilo, seguirá viaje en el «Ulua», pues tiene que asistir a las reuniones de la convención del partido para su proclamación, los días 28, 29 y 30 del corriente.

Para la Habana llegaron en este vapor los señores John Allen y Roberto Lara.

El President Pierce. También de New York, llegó el vapor americano «President Pierce», que trajo 7 pasajeros para la Habana y 83 en tránsito.

En este vapor ha llegado la artista cinematográfica norteamericana Mae Murray, quien se dirige a Hollywood, pero determinó quedarse en la Habana una semana. También llegaron en este vapor los señores Esteban Juncadella y señora del «Royal Bank of Canadá», el ingeniero de Radio señor Miguel de Zárraga Jr.

El señor Raúl Ross. A punto de ser dado de alta definitiva está el señor Raoul Ross, Sub Agente de la Panamá Pacific Line en la Habana.

El señor Ross fué sometido a una intervención quirúrgica por el eminente Dr. Luis F. Rodríguez Molina, quien ha obtenido un nuevo éxito.

Cinco excursiones dará el «Evangelina». Ahora se conoce que la Eastern S. S. Co». enviará a la Habana, en la próxima temporada invernal, el vapor americano «Fvangeline», que dará cinco viajes entre New York, Nassau, Kingston, Miami y Habana.

Los días de llegada. Este barco llegará los días enero 16 y 30, febrero 13 y 27 y marzo 12.

El Atenas. El vapor americano «Atenas», llegó anoche, de New Orleans, con carga general y pasajeros.

Salidas. Salieron ayer los siguientes barcos: japonés «Toba Maru» para New York, danés «Victoria», para New York; inglés «Blairloque», para New York y «Berwinlea» para Hampton Roads y «Gobernor Cobb» para Key West.

Estado del Tiempo

Nota del mediodía del lunes.

Desde la mitad occidental de Cuba hasta la Louisiana hacia el norte y nordeste, por la mitad oriental de los Estados Unidos y Atlántico adyacente, hay altas presiones con buen tiempo y también en casi todo el tercio occidental de los Estados Unidos. La perturbación de Arizona con menos intensidad se encuentra hoy sobre la parte sur de Tejas y Estados de Coahiuila, Mejico, estando la presión ligeramente baja con buen tiempo en la mitad suroeste del Golfo.

Pronóstico para el martes: Buen tiempo en general. Vientos del nordeste al sudeste, llegando a brisote. Ligero aumento en las temperaturas.

Observatorio Nacional.

TEMPERATURAS LOCALES

Durante las últimas 24 horas se han registrado en la Habana las siguientes temperaturas en centígrados:

Máxima: 27.3.
Mínima: 20.5.
Media: 23.9.

SALES DE ESTRONCIO de PARAF-JAVAL

BROMURO DE ESTRONCIO — ENFERMEDADES NERVIOSAS

YODURO DE ESTRONCIO — ENFERMEDADES DEL CORAZÓN LINFATISMO

LACTATO DE ESTRONCIO — ENFERMEDAD DE BRIGHT ALBUMINURIA

SALICILATO DE ESTRONCIO — Mejor tolerado que el de sosa

1, Rue Vivienne PARIS y en todas las Farmacias

¿TOSE? PRUEBA GRATIS ALQUITRÁN Legítimo de PINO POR SARRÁ

Sólo una muestra a cada persona mediante la presentación de TRES PERIODICOS COMPLETOS en la Droguería Sarrá

NOTICIAS DE LA POLICIA JUDICIAL

La Policía Judicial conoció en el día de ayer de los hechos siguientes:

Una bailadora maltratada

Denunció Rosa Fleitas Negrín, vecina de Montejo 1 en Arroyo Apolo, que un individuo nombrado Antonio Riveiro, al que conoció en la academia Sport Antillano, la esperó a la salida conduciéndola en un auto a los repartos, donde la dejó abandonada después de maltratarla de obra.

Detenido un reclamado

Rafael González Valdés, vecino de Salud 2, fué detenido por reclamarlo el Juez de Instrucción de la Sección Tercera, en causa que se le instruye por infracción electoral.

Hurto de un traje

Félix Bustelo López, vecino de Muralla 14, dió cuenta que un desconocido, logrando sorprender a su esposa, hurtó un traje al informarle que iba de su parte para que se lo llevara a lavar a la tintorería, estimándose perjudicado en 40 pesos.

Un niño amenazado

Aurelio Castro San Juan, vecino de 24 entre 25 y 27, dió cuenta que el asiático Manuel o José Chi, diariamente continúa amenazando a su hijo Luis, de 10 años de edad, cuyo individuo no ha comparecido ante el acusado que conoció de estos hechos en su oportunidad.

Vejado y amenazado

Carlos Clingtong Salomón, vecino de Aguila 238, dio cuenta que el encargado de Revillagigedo 65, lo había vejado y amenazado tramando contra él alguna nueva acusación para que lo condenaran como ha ocurrido, sin haber cometido hechos de ninguna clase.

ALMORRANAS

Quítese ese tormento aplicándose el Ungüento PAZO. Da alivio inmediato, aun en casos crónicos. Se vende en todas las boticas y droguerías.

UNGÜENTO PAZO

DR P M SOUZA

Garganta, Nariz y Oídos. Hospitales de New York, Viena, Budapest, Habana. San Lázaro 226. de 3 a 4

FARMACIA Y DROGUERIA TAQUECHEL DE TURNO LOS VIERNES TELF A-2141 OBISPO 27

FARMACIA DROGUERIA DE "JOHNSON" DE TURNO LOS LUNES Obispo No. 30. TELEFONO-A-2129

LA MAYOR 35 EDIFICIOS 700 EMPLEADOS SARRA DROGUERIA ABIERTA TODOS LOS DIAS TODA LA NOCHE LOS MARTES A-8026 A-3641

FARMACIAS DE TURNO

MARTES

HABANA

Calle y número	Teléfono
Rafael M. de Labra y Barcelona	M-1616
Luz entre Oficios e Inquisidor	M-8044
San José 122	U-2801
Avenida Menocal 113	U-4008
R. del Brasil 41	A-8028
Tejadillo 28	M-6272
R. María de Labra 180	M-5555
General Aguirre 1	M-4236
G. M. Suárez 108	U-6743
Estrada Palma y Colón	M-4640
E. Villuendas y Oquendo	U-6841
Avenida Menocal y Enrique Villuendas	U-7074
M. Gómez 334	M-4125
Salud 99	M-5439
Zenea 59	M-4170
R. de Luzuriaga 129	M-5249
Compostela 162	M-8521
Avenida de la Independencia y Oquendo	U-6830
Avenida Simón Bolívar y Manrique	M-8529
Avenida de la República 203	M-4268
Corrales y Cienfuegos	M-4811
Galiano 17	M-5106
Máximo Gómez 172	M-4201
Manrique y Laguna	M-1616

VEDADO

Calle 17 número 58 entre J e I	F-6092
Zapata y B	F-6000
Calzada y 10	F-6265
Calle 17 núm. 453	F-6194
Calle 23 número 351	F-6127

VIBORA

Tejar y 16. Reparto Lawton	X-2219
10 de Octubre 600	1-7581
San Francisco y Lawton	X-2226
10 de Octubre 444	1-7980
Santa Catalina y Luz Caballero	1-4740
Carretera de Managua y Valiente	1-5844

JESUS DEL MONTE y SANTOS SUAREZ

10 de Octubre y Santa Emilia	1-7566
Santa Emilia y Gómez	1-7777
San Leonardo y Flores	1-4161
10 de Octubre 284	X-2241

LUYANO

Herrera 60	1-7773
Pérez y Villanueva	1-7553

CERRO

Churruca 16	1-7440
Calzada del Cerro 599	A-6738

Nota. — Este grupo deberá prestar el servicio público todo el día y la noche de los domingos siguientes: Enero 4; Febrero 18; Marzo 29; Mayo 10; Junio 21; Octubre 25; Agosto 2; Septiembre 13 y Diciembre 6.

M.E.C.D. 2016

PELO NEGRO

Castaño o rubio lo tendrá a despecho de la edad la persona que use ACEITE KABUL que conserva suave, flexible, hermoso y abundante el cabello.

El ACEITE KABUL devuelve al más canoso el color primitivo de su pelo y está libre de substancias nocivas a la salud.

El ACEITE KABUL lo usan y recomiendan muchos médicos.

Se vende en Boticas y Sederías.

SE QUITAN EN 3 MINUTOS CON 5 CENTAVOS SE QUITAN TOMANDO:

SELLO LAZO

QUITA CATARROS, GRIPPE, CORIZA, DOLORES DE CABEZA, FIEBRES, COLICOS...

VALE 5¢ EN TODAS LAS FARMACIAS

¿Le amenaza un CATARRO?

No se descuide. Córtelo a tiempo, para evitar peligrosas enfermedades.

Tome Laxativo BROMO QUININA con la firma E. W. GROVE en la caja

ELEPIZONE

El famoso remedio que dominará los Ataques y Desordenes Nerviosos.

Por más de treinta años ELEPIZONE ha restablecido la salud a millares que sufrían de Epilépsia y Debilidad Nerviosa.

ELEPIZONE, recomendado por los médicos, es un remedio para niños y adultos, y lo venden en las principales farmacias.

Se obtienen resultados con uno o dos frascos.

NO ACEPTE IMITACIONES

PIDA

ELEPIZONE

Consejos Médicos

del DIARIO DE LA MARINA por el Dr. PEREZ-BOUDET

Especialidad: VIAS DIGESTIVAS

GABINETE: Prado 33, altos Teléfono A-5049

Correspondencia al DIARIO DE LA MARINA Prado número 109

CARLOS V.: (Ciudad).
Realmente no me sorprendió nada su carta, pues esperaba esa mejoría que dice acusar.

Creo que debe de continuar con el propio Yatren 105, pero en menor dosis y también retirar a un día sí y otro no, las ámpulas de Clorhidrato de Emetina Clin.

LETICIA: (Marianao).
Aunque siempre que por este medio se me consulta repecto a las afecciones del aparato digestivo y siempre he llevado la consulta; por creer firmemente que deben ir precedidas de un excelente reconocimiento, pero en usted, creo que lo único que le hace falta es el ingerir un poco de carbón para evitar esas continuas auto-intoxicaciones y hacer desaparecer la cantidad de gases que acusa.

Le recomiendo eficazmente el uso de las obleas de Carbonesie a razón de dos al día y además una pastilla de Miratón al acostarse, esta última debe de chuparla y tomar un vaso de agua después.

ECUANIME: (Bolondrón).
No es menester que me detalle su enfermedad «tan a las claras», pues la comprendo perfectamente.

Le aconsejo que debe de aplicarse las ámpulas de intravenosas de Tripaflavina, pero siempre empezando por dosificación de un centímetro cúbico, para ir aumentando la dosis cada tercer día, hasta aplicarse los cinco centímetros cúbicos.

Como complemento de ese tratamiento debe de limpiar convenientemente su riñón y le aconsejo el que ingiera dos pastillas y otras dos cápsulas de Uro-Bestol.

No tiene el por qué alamarse, pues siempre suele impresionar, como lo está usted ahora, en esa clase de enfermedad.

NIÑA LINDA: (Ciudad).
Es usted tan linda como dice su pseudónimo?

Ya lo creo que he de complacerla y por cierto que con mucho gusto, sin temer a molestias como me dice de su parte.

Le recomiendo después de sus principales comidas una medida de Phylactone Bylá en un poquito de agua. Siempre y por lo regular a aquellas personas atacadas de su afección hay ciertos alimentos que tardan en digerirse o que la mayoría de las veces, no se digieren y es por ello, por lo que le recomiendo ese medicamento.

Respecto a la otra pregunta que usted se sirve hacerme, le diré que lo más práctico es el que tome dos vasos de leche al día—como sobrealimentación—añadiéndole a cada uno de ellos, una cucharada de Somatose líquida.

No creo necesario ese otro producto de que me habla, pero si son tan frecuentes sus catarros como me dice, debe de aplicarse la Vacuna anticatarral mixta, de Bayer.

Ya ve que la complací, y por cierto muy gustoso.

Sí, señorita, puede contar conmigo cada vez que me necesite.

NERON: (Ciudad).
Este Consultorio, es solamente para las **personas decentes.**

Usted no se encuentra dentro de ellas.

ESTELA: (Víbora).
Con muchísimo gusto la complazco señora.

Creo que debe de empezar por aplicarse las ámpulas de Ovastone a razón de una diariamente, así como tomar después de sus principales comidas una medida de Opophosphine femenina.

Una hora después de sus comidas principales tomar medio papel de Kaolinase y al levantarse en ayunas, una cucharadita de Colefilaxe en un poquito de agua y acostarse media hora sobre el lado derecho.

Creo que con ese tratamiento realizado en un tiempo no menor de un mes, se sentirá perfectamente.

JOVEN RUISEÑO: (Remates de Guane).
Eso es asunto del especialista, pues aunque es cierto como me dice que usted ya lo vió, pero comprenda que con solo dos cauterizaciones no es suficiente.

Véalo nuevamente y siga con él un tratamiento largo. Yo por el momento y para llevarle un alivio, le recomiendo las cápsulas de goma de Terpoflor, en inhalaciones dos o tres veces en el día.

GRETA: (Santiago de Cuba).
Con sumo placer la complazco y créame que es de sumo placer para mí.

Debe de lavarse su cara varias veces al día con Jabón de Afridol, usando siempre el agua lo más caliente que pueda resistir y dándose con la enjabonadura que le produzca el Afridol un masage en dirección a los músculos de su cara, después se aplicará un poquito de la pomada Porosa Caballero sobre el lugar de la lesión y de noche dormirá con ella.

Su intestino siempre al corriente por medio de media pastilla de Isticina disuelta en una copa de agua.

Escríbame el resultado de este plan, que creo ha de ser de efectos muy buenos.

Dos Plumas-Fuente En Una

Al adquirir una Parker Duofold se obtienen, en realidad, dos plumas al precio de una sola. Adaptando el extremo cónico—que se da gratis con cada base para juego de escritorio—se convierte la pluma-fuente de bolsillo en pluma de escritorio. Y si se quita el extremo cónico y se pone, en su lugar, el casquillo con asegurador, vuelve la pluma-fuente Parker a ser de bolsillo.

Ninguna otra pluma-fuente tiene esta cualidad económica y ventajosa. Además, hay otros 47 refinamientos de Parker—entre ellos, sus brillantísimos colores, su capacidad para tinta—17.4% mayor—sus cañones de permanita irrompible, y la famosa "acción sin presión". Vea Ud. las Plumas-fuente, Lapiceros y Juegos de Escritorio de Parker Duofold, en cualquier buen establecimiento.

Union Comercial de Cuba, S. A. Galiano 26, Habana

Plumas-fuente . Lapiceros Juegos de Escritorio

Parker Duofold

APARENTES PARADOJAS

Por GABRIEL CAMPS

Cuba fué el PAIS AZUCARERO por antonomasia, hasta estos ultimos tiempos.

Por más que no se la conoce, lo que parece increíble, por su azúcar, sino por su tabaco. Aunque en puridad de verdad, la conocida por su tabaco no es Cuba, sino la Habana, sin BE de palo sino de corazón, Havana.

Nadie en el mundo sabe dónde está Cuba, tampoco saben dónde está la Havana; pero sospechan que hay un territorio que así se llama, Havana.

Como nosotros que también sospechamos algo de Australia.

Es un dolor que los cubanos cañaverales que eran nuestro orgullo y nuestra esperanza y nuestro placer, estén amagados de desaparición y en no lejana fecha. Por lo menos a nosotros eso nos produce un gran dolor, casi un dolor físico. Pero no podemos nada contra el hado averso.

Tendremos que resignarnos. **Sic fata voluerunt.**

En vísperas de la guerra mundial la remolacha había vencido a la caña, iba ésta precipitadamente cuesta abajo.

Aquel extraordinario acontecimiento ha permitido que aún se comercie algo con azúcar de caña. Pronto no habrá azúcar de caña en los mercados. Quedará el azucar de caña, como queda la raspadura o «la panela» o el «gur» de la India, para consumos interiores.

Desaparecerá porque el azúcar de remolacha en nada se diferencia del azúcar de caña, es igualmente dulce e igualmente blanca. Todavía se cree por la generalidad que el azúcar de caña es, en algún modo, mejor que el azúcar de remolacha. Sobre este lugar común saben los químicos azucareros a qué atenerse. Horsin-Deon, gran autoridad en la materia azucarera, dice:—«El azúcar que se extrae de las remolachas es químicamente lo mismo que la que se saca de la caña. **Le sucre, l'on extrait des betteraves est chimiquement le meme que celui que l'on retire de la canne.»**

Desaparecerá ademas porque no hay ninguna planta de mayores utilidades y aplicaciones que la remolacha.

Es de todas las plantas agrícolas la que rinde mayores provechos.

Rinde en primer término el azúcar y todos sus derivados, es por otra parte, una gran planta forrajera para la cría engorde de toda clase de ganado, y sobre todo que es la gran siembra para la rotación de cosechas, o necesaria alternativa de cultivos.

Nadie puede calcular el quebranto que sufriría la economía rural de Alemania, por ejemplo, si desapareciera de su suelo la remolacha, y en lo que hace a los Estados remolacheros de los Estados Unidos, la ruina de esa planta los echaría por tierra, como castillos de naipes.

De modo que los que acarician la idea de que Cuba puede con su caña vencer a la remolacha americana, bien aviados que están.

La caña no es planta agrícola, es hierba de tierras calientes en algunas partes, como en la India, hierba perenne.

Hay otra planta que será, en breve, sustitutivo de la caña: EL MAIZ.

Veamos lo que informa el Consul de Cuba en Diciembre de 1930 a la Secretaría de Estado Copiemos. «Siendo Missouri uno de los Estados de mayor producción de maiz (en 1929 produjo 100.000,000 de bushels, la **Corn Productos Refining** Co. que posee plantas en otros Estados del país, estableció una en Kansas City desde hace varios años. En la actualidad esta planta ha adquirido un auge tremendo: cuenta con 19 edificios, 79 acres de terrenos y 8 millas de líneas férreas. Y la inversión representa 7 millones de pesos.

Produce 300,000 libras de alimento para el ganado, 28,000 libras de aceite y 600,000 libras de fécula que producen sirope y azúcar de maiz refinado a un precio que compite con el del azúcar de caña y remolacha.

Desde luego que esta competencia no ha llegado a tomar formas alarmantes debido a que el Departamento de Agricultura prohibe el empleo de azúcar de maiz en la manufactura de artículos alimenticios; pero —añade el señor Cónsul— los elementos interesados en esta industria no cesan de hacer gestiones para conseguir que se modifique la legislación en sentido favorable para dicha industria y se cree que lo lograrán, de que dá muestras el hecho de que están aumentando la capacidad de la refinería de azúcar.

Los productos que se extraen del maiz en la planta establecida dan el porcentage siguiente: 24 por ciento de sirope para uso comercial; 32 por ciento de «Karo Sirup»; 7 por ciento de azúcar crudo y 37 por ciento de AZUCAR PURA REFINADA»

¿De modo que estamos derrotados? Sí, y en completa fuga.

Pero Cuba puede reaccionar y mantener en su primer rango a la industria cañera, con una condición **sine qua non,** que por todos los medios eleve su consumo interior al doble de hoy, principalmente, por medio de derivados del azúcar también de consumo interior, y que sus gobiernos tengan la necesaria comprensión para limitar en firme y para siempre la zafra a dos millones de toneladas en ingenios chicos.

Cuando el mundo azucarero no necesite de esa suplencia de azúcar habrán pasado los años necesarios para que ni ésta, ni la venidera generación se preocupen de ello.

Digo a mis amigos lectores: recorten este artículo y guárdenlo.

VIBOREÑAS

LA FUNCION BENEFICA DE HOY

La de los atentos empleados del cine «Tosca» con el siguiente magno programa:

La hermosa cinta sincronizada LA DANZA ROJA, por Dolores del Rio y Charles Farrell.

LA TIERRA DE TODOS, basada en la obra de Vicente Blasco Ibañez, por Greta Garbo y Antonio Moreno.

Presentación del admirable trío MEXICO LINDO, de lindísimas mexicanitas, «chaparritas» que lucen preciosos vestidos.

El celebrado tenor señor Hoyos, en sus mejores canciones.

Chevalier Landeros, mago del violín, cuyos dulces lamentos arranca...

La aplaudida cantante Raquel Domínguez y el «negrito» Ramón Espigul, muy celebrado duetto.

Además, muchos obsequios valiosos de distintas casas de comercio.

Anoche quedaban pocas localidades disponibles ya.

NUEVA RESIDENCIA

Los estimados y jóvenes esposos señora Adolfina Rodríguez y el querido amigo Miguel Montejo, han trasladado su residencia para la hermosa casa no. 11 de la Avenida de Estrada Palma, con sus demás familiares, entre ellos la hermosa señorita Mignón.

Por su encargo la ofrezco a sus amistades, y al tener el gusto de cumplirlo, les deseo las mayores prosperidades en su nuevo hogar.

SEÑORITA CARI GUINEA

Tan gentil señorita ha sido operada de amigdalitis por el doctor Sousa, hijo siendo su actual estado muy sastifactorio.

Su más rápido restablecimiento deseo.

SEÑORITA MARIA ISABEL MARTINEZ

Continúa la mejoría de tan admirada amiguita, que desde hace muchos días padece un fuerte ataque grippal, que agravó su estado a causa de una complicación.

Yo espero que continuará mejorando, vivamente lo deseo, para poder decir cuanto antes a sus amistades que pronto disfruta de perfecta salud.

NOTA DE DUELO

Un querido amigo, de muchos años, el Capitán Pío Alonso, Profesor de Armas de la sala de la Asociación de Dependientes del Comercio, permanece sumido en honda pena, que le origina la pérdida de la amantísima autora de sus días, que en vida fué distinguida y repetable dama Carlota Riera viuda de Alonso.

Sentidísimo fué el triste acto de conducirla al lugar de su eterno reposo, acompañado el buen amigo Pío por sus compañeros, alumnos y amigos particulares en gran número.

Por tan irreparable desgracia hago constar la sentidísima expresión de mi condolencia.

MUY TARDE

Así advierto al joven y estimado amigo Camilo García Sierra, recibo siempre las notas que de la Sociedad Propietarios de Lawton me remite, por dirigirlas a esta redacción, habiendo advertido repetidísimas veces que más rápidas llegan a mi poder en 10 de Octubre No. 543, Casa Cortcelli.

Así pasó con su última referente al encuentro entre los equipos de basket-ball «Estrellas de Roselló» y «Propietarios de Lawton».

Además, en esa dirección, quedo más cerca, Camilito.

UN SALUDO

En sus días lo dedico al antiguo convecino señor Juan de la Cruz Rodríguez y a su primogénito el atento joven «Juanito» Rodríguez y Estevéz.

No pueden recibir a sus amistades por el reciente luto que guardan.

Con mi saludo, muy afectuoso, les deseo muchas felicidades.

A UNA LECTORA INVARIABLE

Amiguita, ¿No leyó mi nota de hace algunos días referente a las «consultas» que de mis bellas lectoras recibo de véz en véz?

Pués.. por mi galantería, podría llegar a «invadir» la Leída Seccion de mi admirada compañera Herminia Planas, y las «fronteras» siempre deben ser respetadas.

Le diré algo: Yo estimo la mayor ternura en la mujer, a la que debe corresponder siempre el hombre, y... ¡nada más...!

Urbano del Castillo.

DR. MANUEL ANTON

OCULISTA

Graduado del Real Colegio de Cirujanos de Inglaterra.

Exclusivamente Enfermedades de los Ojos.

Consultas: Por la mañana de 10 a 12. Por la tarde consulta económica a $3.00, de 1 a 5.

San Lázaro 344, bajos Telf. U-4334.

ACUERDOS DE LA CAMARA DE COMERCIO CUBANA SOBRE EL NUEVO IMPUESTO AL CAFE

En un artículo publicado por un colega capitalino se expone un criterio intermedio o de transacción propuesto por los tostadores de café, acerca del impuesto a dicho producto, librando a los cosecheros y a los tostadores del propuesto impuesto, que se aplicaría a los descascaradores, que son, como es sabido, los refaccionadores de aquéllos.

La Cámara de Comercio Cubana dirigió un nuevo escrito a la Cámara de Representantes, apoyando las ideas sostenidas en el referido artículo, por considerarlas acertadas, pues el impuesto a los descascaradores simplificaría el procedimiento del cobro y la fiscalización, no quedando ningún grano de café sin pagar el impuesto, con lo cual obtendría el Fisco mayor beneficio.

REGALAMOS

un adaptador Victor de onda corta, que vale

$85

Regalamos un adaptador Victor de Onda Corta, que vale $85, a todo el que compre en este mes cualquiera de estos magníficos receptores Victor rebajados ya al máximum.

Con un adaptador Victor de Onda corta y uno de los modelos de radio que aquí presentamos, puede usted oír las más importantes estaciones del mundo: Italia, Alemania, Holanda, Argentina, Australia, &. Pídanos el horario para oír las estaciones extranjeras, Gratis lo enviaremos

Acuda hoy mismo a cualquiera de estas agencias Victor:

CIA. CUBANA DE FONOGRAFOS	O'Reilly 89	Telf. A-3128
LA NEW YORK	Real 182, Marianao	Telf. FO-7152
BERNARDO BARRIE	O'Reilly 57	Telf. A-3262
MANUEL Y GUILLERMO SALAS	San Rafael 14	Telf. A-4368
VDA. DE CARRERAS Y CIA	Prado 115	Telf. A-3462
EL PROGRESO CUBANO	Monte 139	Telf. A-1959
LA CASA DE LA MUSICA	Belascoaín 22	Telf. U-5458

Distribuidores para Cuba: VIUDA DE HUMARA Y LASTRA, S. en C.

RICLA (Muralla), 83 y 85. Teléfonos: A-3498 y M-9093.

ESTUDIO VALS ESCOBAR 79 A-6061

U.E.C.D. 2016

MERCADO DE NEW YORK

Recibido por el hilo directo de Mendoza y Compañía.

NOVIEMBRE 23

	Cierre
A	
Adams Express	7⅛
American Machine Foundry	21¼
Air Reduction	58
Alaska Juneau	15
Alleghany Corp	3⅛
Allied Chemical	79⅞
Allis Chalmers	16⅞
American Bank Note	17¼
American Beet Sugar	—
American Can	78⅝
American Car Foundry	11½
American For Pow	11⅞
American Ice	14⅝
American Inter	7
American Locomotive	10½
American Metal	6
American Power Light	17
American Roll Mills	11⅝
American Safety Razor	—
American Smel. Ref	22⅝
American Steel Foundry	8½
American Sugar Ref	45
American Tel. and Tel	130½
American Tobacco B	80½
American Water Works	30⅜
American Radiator	8½
American Tobacco A	78¾
American Woolen	5
Anaconda Copper Min	18¾
Andes Copper Min	—
Assd Dry Goods	10⅞
Atch. Top. Sta. Fe	99⅝
Atl. Coast Line	44
Atlantic Ref	11⅝
Auburn Auto	106
Aviation Corp. Dela	—
B	
Baldwin Locomotive	8
Baltimore Ohio	28
Barnsdall A	6¾
Bendix Aviation	15⅛
Best Co	28⅝
Bethlehem Steel	25⅝
Bohn Alum	23¼
Borden Co	47½
Briggs Mfg Co	10½
Brook. Man. Tran	36½
Byers A. M. Co	15½
C	
Calif. Packing	10½
Calumet Arizona	—
Calumet Hecla	4⅛
Canada Dry	18½
Canadian Pacific	14⅝
Case J. I. Co	38¾
Cerro de Pasco	13⅜
Chesapeake Ohio	28⅞
Chic. N. W.	9⅞
Childs	11½
Chi. Gt. West com	—
Chi. Gt. West pref	13
Chi. Mil. St Paul Pac com	2¾
Chi. Mil. St Paul Pac pref	4½
Chic Rock I. Pac	15½
Chrysler Motors	15
Coca Cola	114¼
Colorado Fuel	—
Columbia Gas	20½
Columbia Graph	—
Commercial Solvents	10⅞
Congoleum Nairn	9½
Congress Cigar	—
Cons. R. R. of Cuba	23
Consolidated Gas	68⅜
Cont. Baking A	6¾
Contine [illegible]	
Continental Motors	1½
Continental Oil	7
Continental Can	35⅝
Corn Products	47
Crucible Steel	26
Cuba Company	2⅛
Cuban Amer. Sugar	2¼
Cuban Cane Sugar	—
Curtiss Wright	1⅞
Columbian Carbon	39⅞
Coty Inc	4⅛
Comonwealth South	5⅛
D	
Davison Chemical	5⅛
Delaware Hudson	83⅝
Delaware Lackawanna	29½
Drug Inc	54½
Du Pont	57⅛
E	
Eastman Kodak	98
Eaton Axle S	9⅛
Electric Auto Lite	32½
Electric Power Light	14⅝
Electric Bond Share	16⅛
Erie	10⅝
F	
Foster Wheeler	13⅝
Fox Film	8⅝
Fisk Tire	—
Freeport Texas	13½
G	
General Amer. Tank	42½
General Asphalt	14½
General Cigar	34
General Electric	27⅝
General Food	37
General Motor	25⅜
General Ry Signal	26⅛
Gillette Safety Razor	12
Gimbel Bros	—
Gold Dust	20
Goodyear	24½
Goodrich	6⅛
Graham Paige	3
Gt. West Sugar	8
Granby Copper	—
Great Northern	24½
H	
Hershey Chocolate	81½
Houston Oil	23
Houston Oil New	5
Hudson Motor Co	12⅝
Hupmobile	5⅛
I	
Illinois Central	14⅝
Interborough R. T.	7½
Int. Cement	21½
Inter. Combustion	⅜
Int. Harvester	29
Inter. Nickel	8⅝
Inter. Tel. and Tel	14¼
J	
Johns Manville	28⅛
J. Kayser Co	9⅛
K	
Kansas City South	—
Kelvinator Corp	8⅛
Kelly SpKring. Tire	1½
Kennecott Copper	12¼
Kreuger Toll	7⅛
Kroger Grocery	18⅛
L	
Lambert	54¼
Lehigh Valley	17
Liggett Myers	50⅞
Lima Loco	—
Loews Inc	38¾
Lorillard	13
Louisville Nash	27
M	
Mack Trucks	16⅝
Magma Copper	9
Marmon Motors	—
Mexican Seboard Oil	8⅛
Mo. Pac. com	11⅝
Mid. Cont. Pet	6½
Mo. Pac. pref	26
Montgomery Ward	10⅞
Mo. Kan. Tex. com	7
Murray Corp of America	7⅝
N	
Nash Motors Co	18¼
National Cash Reg	15¾
National Dairy Prod	27
National Biscuit	44¾
National Power Light	16⅛
Nevada Consol. Cop	6⅞
N Y Central	35⅝
N Y New Haven H	27⅜
North American	36
Northern Pacific	20
O	
Ohio Oil	7⅞
Otis Elevator	25⅜
Otis Steel	—
P	
Pac. Gas Elec	36⅝
Packard Motors	5
Paramount Publix	12¼
Pathé Exchange	—
Penn. R. R. Co	26¾
Phillips Petrol	6¾
Pub. Ser. N. J.	62
Pullman Company	22½
Puerto Rico Sugar	11¾
Pure Oil	5⅝
R	
Radio Corporation	9
Radio Keith Orph	23⅛
Reading Co	45½
Remington Rand	4
Reo Motors	—
Republic Iron Steel	7
Reynolds Tob B	36¼
Royal Ducht	—
S	
Safeway Stores	47¼
Schulte Retail	4
Sears Roebuck	38⅜
Shell Union Oil	4⅝
Skelly Oil	4⅛
Simmons Company	6⅞
Sinclair Oil Corp	6⅞
Southern Pacific	39
Southern Railway	12⅞
St. Joseph Lead	12
St Louis San Francisco	1½
Standard Brands	15
Standard Gas Elec	33⅞
Standard Oil of Calif	31⅝
Socony Vacuum Corp	12⅞
Stewart Warner	6⅞
Studebaker Corp	13¼
T	
Texas Co	18¼
Texas Gulf	28⅛
Texas Pac. Land	6
Timken Roller	21½
Tob. Prods A	—
Tob. Prods	3⅞
U	
United Carbon Co	13
Union Carbide	33½
Union Pacific	89⅛
United Aircraft	14⅛
United Fruit	30
United Gas Imp	22⅛
United Corporation	11⅞
Union Oil Cal	15⅞
Union Cigar Stores	1⅞
U S Ind Alcohol	29½
U S Realty Imp	8⅛
U S Rubber	6⅛
U S Steel	56⅝
Utilities Pow and Light	11¾
V	
Vanadium	16
W	
Wabash comunes	5⅛
Warner Bros Pic	4⅛
Warren Bros	6½
Warner Quinlan	—
Ward Baking B	2½
Western Maryland	7
Western Union	54¼
West Airbrake	17⅞
West Elec	38⅝
White Motors	—
Willys Overland	2⅝
Woolworth	47½
Y	
Yellow Truck	4½

MERCADO DE ALGODON

NOVIEMBRE 23

Enero	6.12
Marzo	6.29
Mayo	6.48
Junnio	6.67
Julio	6.90
Diciembre	6.00

Compañía del Pacífico

MALA REAL INGLESA

(THE PACIFIC STEAM NAVIGATION COMPANY)

VAPORES CORREOS INGLESES

El magnífico trasatlántico de 25 mil toneladas de desplazamiento.

"ORCOMA"

Saldrá de la Habana el 12 de Diciembre

Admitiendo pasajeros de Primera, Segunda y Tercera clase para VIGO, LA CORUÑA, SANTANDER, LA ROCHELLE, PALLICE y LIVERPOOL.

ESTABILIDAD, CONFORT, RAPIDEZ Y SEGURIDAD

GRANDES FIESTAS DURANTE LA TRAVESIA

Tercera clase superior con fumador, salón de conversación y de música, cinematógrafo, magnífico comedor y opción al pasajero de escoger su camarote marcándose en el billete de pasaje.

SERVICIO DE VAPORES A:

España, Francia, Inglaterra, Perú, Chile, Argentina, Uruguay, Brasil, Colombia, Venezuela, Guatemala, Costa Rica Nicaragua, Salvador, Honduras, Ecuador y Bermudas

PROXIMAS SALIDAS

A EUROPA		A Centro y Sud América	
Orcoma	Dic. 12	R. del Pacífico	Nov. 24
R. del Pacífico	Dic. 26	Orduña	Ene. 3
Orduña	Feb. 23		

Para informes generales reservaciones, fletes, etc.

AGENTES GENERALES

DUSSAQ Co. Lt.

PALACIO DEL CENTRO ASTURIANO

Teléfono: A-6540 y A-7218. — Habana

UNITED FRUIT COMPANY

La Gran Flota Blanca (Steamship Service) Itinerario

Vapor	Sale de	Fecha	Llega a	Fecha
CALAMARES	NEW YORK	Nov. 26	HABANA	Nov. 30
TOLOA	HABANA	" 26	NEW YORK	" 29
ATENAS	NEW ORLEANS	" 21	HABANA	" 23
ABANGAREZ	NEW ORLEANS	" 25	HABANA	" 27
CARTAGO	HABANA	" 28	NEW ORLEANS	" 30

Precios de Pasaje entre Habana y New York $85.00
Ida y vuelta. . . 130.00
Entre Habana y New Orleans. . $45.00
Ida y vuelta. . . . 75.00

Salidas regulares de la Habana a Jamaica, Cristóbal, Costa Rica y Panamá, conectando con todos los puertos Occidentales y Orientales de Centro y Sur América.

TODAS LAS SALIDAS SUJETAS A CAMBIO SIN PREVIO AVISO

Oficina General: Muelle de Sta. Clara, Telf. M-6975 Oficina de Pasajes: Prado No. 110-A Telf. M-8268

COTIZACIONES

NOVIEMBRE 23

LA PESETA	EL FRANCO
española se cotizó hoy al CIERRE del mercado a razón de	francés se cotizó hoy al CIERRE del mercado a razón de
11 PESETAS 84.83 POR DOLLAR	25 FRANCOS 37 POR DOLLAR

Mercado Ganadero

Se esperan hoy dos trenes con ganado procedente de las provinicas orientales.

LOS PRECIOS EN PIE

Precios pagados por compradores en los mercados de origen:

En Oriente, de dos y medio a tres centavos con el 5 por 100 de descuento.

En Camagüey, de dos y medio a tres centavos con el 5 por 100 de descuento en la finca, y sin descuento en la ciudad.

En Las Villas, de dos y medio a tres centavos con el 10 por 100 de descuento.

De Pinar del Río, de dos y medio a tres y medio centavos; pero pesado y entregado en los mataderos de esta capital.

El lanar

El lanar, de tres y medio a cinco centavos.

De cerda

Del país, de siete a siete y medio centavos.

De cerda

Del país, de siete a siete y medio centavo libra.

MATADERO DE LUYANO

En el Matadero de Luyanó se sacrificaron las siguientes reses:

De vacuno	145
De cerda	72
De lanar	29

Los precios que rigieron en el Matadero de Luyanó fueron:

Vacuno: de 13 a 15 centavos el kilogramo.
Cerda: de 28 a 40.
Lanar: de 25 a 40.

MATADERO INDUSTRIAL

En el Matadero Industrial se sacrificaron las siguientes reses:

De vacuno	214
De cerda	86
De lanar	31

Los precios que rigieron en el Matadero Industrial fueron:

Vacuno: de 13 a 15 centavos el kilogramo.
Cerda: de 23 a 40.
Lanar: de 25 a 40.

MERCADO DE CAMBIOS

NOVIEMBRE 23

De baja en general estuvo el mercado de cambios.

La libra esterlina perdió 6 centavos en comparación con el cierre del sábado.

Firme el cambio sobre New York.

Se operó entre Bancos y Banqueros en 100.000 dólares por cable sobre New York a 1-3 2 por ciento descuento.

Estados Unidos, cable	1/32 P
Estados Unidos vista	100
Londres cable	6.67
Londres vista	3.66
Madrid cable	8.45
Madrid vista	8.44
Paris, cable	3.94
Paris, vista	3.93
Bélgica, cable	14.01
Bélgica, vista	14.00
Franco Suizo cable	19.55
Franco suizo, vista	19.50
Italia, cable	5.19
Italia, vista	5.18
Alemania, cable	23.73
Alemania, vista	23.80
Hong Kong cable	25.40
Hong Kong vista	25.35
Canadá cable	11.00 D.
Canadá cheque	10 ½ D.
Amsterdam vista	40.22

BONOS DE CUBA

(Luis Mendoza y Compañía)

NOVIEMBRE 23

En la Bolsa de Valores de Nueva York cerraron hoy los Bonos de Cuba a los tipos que se consignan a continuación, cuyos precios se entienden más los intereses devengados hasta la fecha.

República de Cuba	Comp	Vend.
R. de Cuba, 5 por 100 Morgan 1904	78½	80
R de Cuba, Speyer 5 por 100 1914	82	85¾
Rep. de Cuba O. P. 5½ por 100 1945	42	43
R de Cuba, Morgan, 5 por 100 1953		72½
Bonos Ferroviarios	**Comp**	**Vend**
Cuba Ry 5 por 100	43	44⅞
Cuba Ry 7½ por 100	49½	51
Cuban Northern 5½	29¼	29½
Bonos Azucareros	**Comp**	**Vend**
Cuban American Sugar, 8 por 100	—	90
Cuban Eastern Sugar, 7½ por 100	9½	11
Manatí Sugar 7 x 100	—	13
Punta Alegre Sugar, 7 por 100	—	10⅛
International Tel y Havana Electric	**Comp**	**Vend**
In Tel 4 1-2 por 100	64¼	63
H. Elec. 5½ por 100	9½	11⅞

MERCADO DE CAFE

NOVIEMBRE 23

Enero	5.23
Marzo	5.40
Mayo	5.57
Julio	5.70
Octubre	5.83
Diciembre	5.13

MERCADO DE TABACO

Hijos de Facundo Gutiérrez vendieron y entregaron ayer a Martín Dosal, doscientos cincuenta y dos tercios de volados chicos, broncos y colas de Vuelta Abajo.

Ciento noventa y siete de puntillas y de las otras dos clases mencionadas, vendieron y entregaron H. Luys y Compañía a Villamil, Santalla y Compañía.

I. Kaffenburgh and Son, estuvieron en los almacenes de Lobeto y Compañía, para comprar y registrar trescientos tercios de puntillas.

Cincuenta y tres pacas de hoja de Partido, vendieron Godinez y Hermano a J. B. Díaz y Compañía.

RECIBOS POR FERROCARRIL

Tres partidas de tercios y pacas solamente, entraron ayer en los patios de los ferrocarriles. Son las siguientes:

De Placetas, para Sidnel Rothschild, 142.

De Santa Clara, para Francisco Ledesma, 2.

De Consolación del Sur, para Hijos de Facundo Gutiérrez, 31.

ENTRADAS POR CAMIONES

En camiones entraron durante el día, las cantidades de tercios y pacas que relacionamos a continuación:

De Ovas, para Villamil, Santalla y Compañía, 125.

De Taguasco, para Iglesias, García y Compañía, 212.

De Sancti Spíritus, para S. Ruppin Havana Tobacco Company, 139.

De Guayos, para Ramón Ruisánchez y Compañía, 40.

De Zaza del Medio, para Iglesias García y Compañía, 140.

De Cabaiguán, para Abelardo Cuervo y Compañía, 80.

DE LA NUEVA COSECHA

Las noticias que ayer recibimos, nos dicen que el cosechero Vicente Sosa, ha empezado a sembrar en su finca «La Victoria», de Caimito.

En la misma zona también ha comenzado las siembras, en su finca, el cosechero José María Yánez.

También en Caimito empezó a sembrar la semana pasada, en las fincas «Cayo La Rosa» y «Pellejero», el señor Constantino Junco.

José Menéndez y Menéndez, había comenzado, en «La Serafina», el lunes de la semana última.

UN REPARTO DE SEMILLA

Se efectuó en la Estación de S. de las Vegas, a cosecheros

La Estación Experimental Agronómica de Santiago de las Vegas, de acuerdo con una relación que al efecto le fué facilitada por la Comisión Nacional de Propaganda y Defensa del Tabaco Habano, distribuyó oportunamente entre los cosecheros de tabaco de las distintas zonas determinada cantidad de semillas de «frijol de terciopelo».

Distintas veces ha recibido la Comisión noticias de los resultados satisfactorios obtenidos por los que sembraron estos «frijoles», no solamente porque ellos constituyen un magnífico abono verde, sino también por otros beneficios recibidos por los terrenos.

Las recientes lluvias hicieron que se perdieran en casi su totalidad los semilleros en algunas zonas, y que otros recibieron grave daño. También se perdieron las tierras que estaban preparadas para la siembra, pero con excepción de aquellas donde previamente se había realizado la siembra de «frijoles de terciopelo», que se conservaron enteramente limpias y en condiciones cultivables.

Es de esperarse que en vista de los opimos resultados obtenidos y de las recomendaciones que han venido haciendo la Estación Experimental Agronómica y la Comisión Nacional de Propaganda y Defensa del Tabaco Habano, observen los cosecheros de tabaco el saludable procedimiento de sembrar sus tierras con el citado abono verde una vez terminada la cosecha.

LOS INDUSTRIALES TRATAN DE QUE SE FAVOREZCA LA EXPLOTACION DE PETROLEO

En la Asociación Nacional de Industriales, se reunieron ayer por la tarde numerosos asociados a dicha Corporación, interesados en el problema fiscal del petróleo y sus derivados. Asistió a la reunión el senador Barreras.

Se cambiaron impresiones acerca del proyecto de impuestos a dichos productos, pendiente de discusión en la Cámara de Representantes.

El secretario de la Asociacion, doctor Alfredo O. Ceberio, reiteró las opiniones expresadas, por acuerdo de la junta directiva, en el sentido de que no se debe, con una equivocada política arancelaria y tributaria, matar las iniciativas que puedan l levar a un desarrollo suficiente de las posibilidades petroleras de nuestro subsuelo.

Se acordó realizar una activa campaña de propaganda cerca de los legisladores, de los principios que sustenta la Asociación Nacional de Industriales acerca del referido problema.

COTIZACION DE LOS BONOS DE O. PUBLICAS EN N. YORK

NUEVA YORK, noviembre 23 (AP).—Cotizaciones de los bonos de O. P. de Cuba 1945 del 5½ por 100: Bonos vendidos, 30; máxima, 42½; mínima, 41; última venta, 41; Cierre: compradores 40½ y vendedores 42¾.

LISTO YA EL PAGO DE LOS BONOS AZUCAREROS

El vicepresidente de la Corporación Exportadora Nacional de Azúcar, doctor Manuel López Oña, nos informa que en las oficinas de dicho organismo están ya completamente listos los cheques para el pago de los bonos que se van a amortizar, de la emisión de los 42 millones de pesos.

LA PRODUCCION DE AZUCAR DE RUSIA

El doctor Viriato Gutiérrez ha recibido del Cónsul de Cuba en Amsterdam, Holanda, el siguiente cable:

Geerligs redujo el estimado de Rusia a 2.200.000 toneladas de azúcar. Acordóse en principio la reducción de la zafra de Java de 1933 a 1.500.000 toneladas.

Bravo».

DESCENSO DE LAS ACCIONES

Continuó ayer en el Mercado de N. York. Noticias desalentadoras

Por Thomson and McKinnon

NEW YORK, noviembre 22.—LUIS MENDOZA Y CIA.—Las decepcionantes noticias referentes a los ferrocarriles y la debilidad de los mercados de productos basicos hicieron cundir el desaliento, y de ahí que el mercado de acciones continuara en descenso. Las emisiones ferroviarias, fueron, desde luego, las mas afectadas, estableciendo nuevos minimos las mas importantes. La intranquilidad fué haciéndose general a medida que bajaban los precios del trigo y los bonos ferroviarios denotaban creciente debilidad. El carácter adverso de las noticias contribuyo tanto a restringir la demanda como a provocar la afluencia intermitente de la liquidación. Hasta cierto punto, el mercado pareció aceptar la rebaja de jornales propuesta, dando a entender que no abrigaba grandes esperanzas a este respecto. Todos sabemos que la verdadera clave del problema ferroviario es el tráfico. Así y todo la rebaja de los jornales contribuiría tanto a aliviar la situación como la elevación de las tarifas de carga, aunque la modificación de unos y otras sólo tenga vigencia transitoria mientras pasa la gravedad de la depresión. Es deplorable que la disputa de los jornales prometa prolongarse. Sin embargo, si la opinión publica exige la explotación eficaz de los ferrocarriles, para lo cual es indispensable que se restaure el crédito de las empresas, no dejará de ejercer presión sobre las uniones ferroviarias para que presten una cooperación razonable. El capital tiene derecho a algo. Los sacrificios que el capital hace en lo que atañe a la industria ferroviaria merecen una actitud más conciliadora por parte del trabajo. Mientras tanto, esta sensación de incertidumbre unida a la desfavorable tendencia de los asuntos internacionales, nace cundir la vacilación en los círculos financieros, atmósfera de duda que el mercado de valores está reflejando.

EXENCION DE UN IMPUESTO

Los pasajes de ida y vuelta no vendidos en Cuba no pagan

La Cámara de Comercio Cubana se dirigió al Secretario de Hacienda solicitando aclaración a las siguientes dudas de los consignatarios de buques en relación con el impuesto del timbre del 5 y 2 por ciento, respectivamente, a los pasajes de primera y segunda clase:

1.—Pasajes de ida y vuelta, de primera o segunda clase, vendidos en el extranjero para puertos cubanos.

2.—Pasajes de ida y vuelta, de primera o segunda clase, vendidos en Cuba para el extranjero.

La Cámara entiende que, dado el texto del artículo II, letra N, de la Ley de 31 de julio de 1917, y su concordante del Reglamento (art. 41, letra N,) en el primer caso no está sujeta al impuesto citado la parte del pasaje correspondiente al regreso, porque la Ley dice que el impuesto se cobra sobre los pasajes que se despachen para el extranjero, y en el segundo, por las mismas razones, no debe pagar impuesto el viaje de vuelta.

La Secretaría de Hacienda ya se ha pronunciado, en ambos casos, en el sentido que sostiene la Cámara de Comercio, por lo cual dicha corporación pide que sea debidamente aclarado el alcance del artículo II, letra N, de la Ley de 31 de julio de 1917 y su concordante el artículo 41, letra N. del Reglamento de 4 de septiembre de 1920 y que se circule la resolución aclaratoria solicitada a las Administraciones Fiscales para su conocimiento y cumplimiento.

Agentes para Anuncios en EUROPA:

E. BOURDET & Cie

antes DAVIGNON, BOURDET & Cie

9, Rue Tronchet, PARIS

19, 21, 23, Ludgate Hill, LONDRES

COMPAÑIA PETROLERA CUBALU, S. A.

LUYANO Y PORVENIR. — HABANA.— TELEFONO X-2727; X 1682

Aceites y grasas para toda clase de Automóviles, embarcaciones, y maquinarias en general, Gasolina, Petróleo refinado, alcoholes, Estopas. Gas Oil para motores y estufa para cocinas.

Recomendamos nuestro aceite IMPERIAL para motores, por ser un aceite preparado por nuestros representantes, de acuerdo con los fabricantes de motores, Lubricación constante, duración y eliminación de carbón.

CITADO EL JUEZ DE GUANABACOA EN UNA CAUSA

Hoy terminará el juicio oral seguido en causa por homicidio a Manuel Pico

Ante la Sala Primera de lo Criminal, siguió ayer tarde el juicio del proceso contra Manuel Pico por la muerte de su socio Manuel Caamaño.

Declararon, en primer término, los Médicos doctores Ignacio Sánchez y Gustavo Cardelle, quienes hicieron la autopsia al cadáver, quien presentaba una ligera contusión que no era para perder el conocimiento; por el estado de putrefacción no pueden precisarlo exactamente pero estiman que la muerte sobrevino por asfixia.

El doctor Eduardo Cartaya, que les siguió, es del parecer que fueron dos personas las que dieron muerte a Caamaño, practicándoles el golpe que los franceses llaman «el del padre Francisco», que consiste en pasar a la víctima, inesperadamente un lazo por el cuello y tirar brutalmente de él, causando la muerte por ahorcamiento. Manifiesta asimismo el doctor Cartaya, que, después de revisar los pies al procesado, pudo llegar a la convicción de que no acostumbraba a caminar descalzo y que tiene la certeza de que no había puesto los pies en el suelo a menos de quince días antes del hecho.

Desfilaron, después, los testigos Sebastián Cambeiro, que no aporta dato alguno de importancia; Ventura Curbelo, primo del occiso, el que tiene la convicción que Pico mató a Caamaño y que en la Plaza del Vapor le dijo en cierta ocasión el procesado que sólo podían subsistir uno u otro.

Se lleva a cabo un careo entre el procesado y el declarante, sosteniendo ambos sus puntos de vista; aquel negando esas manifestaciones y el último reafirmándolas.

A preguntas del defensor doctor Arturo González Alfonso, dijo Curbelo que esas manifestaciones de Pico, habían sido con seis meses de antelación a los hechos.

Le siguió Teófila Marrero, lavandera: dijo asegurar que las ropas de Pico no presentaban más fango que el de costumbre, no pudiendo asegurar nada respecto a las manchas que tenían las ropas de Caamaño.

Antonio A. Martínez Gil, Sargento de la Guardia Rural, fué el que sacó la plantilla del pié del procesado que constató con la huella del encontrado cerca del lugar donde fué hallado el cadáver: ambas casi coincidían, sin haber hecho más investigaciones.

Ceferino Blanco, vió como Pico trabajaba hasta las seis de la tarde del día del hecho, a una cuadra de distancia de donde él estaba, no notando nada que pudiera hacerle sospechar.

Valentín Barroso, Sargento de la Guardia Rural, practicó investigaciones por orden del Juzgado, rindiendo informe a los cuatro días: sabe que Pico estuvo por la tarde en casa de José Manuel, primo de la novia de aquel, de donde se retiró a las siete y media de la noche; asegura que estando preso José Caamaño, que fué acusado en los primeros momentos, dijo no saber quien fuera el autor del hecho, a pesar de que ante la Sala ha acusado al procesado.

José Manuel González, que es a quien se refiere el anterior, dijo que en efecto Pico estuvo en su casa hasta las siete y media de la noche de ese día, encontrándose con ellos un matrimonio vecino.

Finalmente, declaró el detective Máximo Méndez Morales, de la Policía Secreta, quien investigó el crimen y manifestó que por lo que dijeron los vecinos y lo que vió en el lugar del hecho llegó al convencimiento que los hechos habían ocurrido en la forma relatada por Manuel Gómez, Inspector de la Judicial, cuyos dichos le merecen la mayor garantía.

Terminada la prueba testifical y en consideración a estimar la Sala necesario algún nuevo elemento de prueba, hizo suyo al doctor Miguel Angel Rodríguez Morejón, Juez de Instrucción de Guanabacoa, que llevó a cabo el sumario del proceso y el que declarará esta tarde, a las dos, al reanudar la vista, en que seguramente informarán también el Fiscal doctor Antonio Ruiz de León y el defensor doctor Arturo González Alfonso.

40 AÑOS DE ÉXITO

VINO-LEGITIMO-

PEPTONA-BARNET

FERROFOSFATADO

3 Copitas alimentan más que 100 gramos CARNE FRESCA

Todo se asimila pronto sin digerir, descansa el estómago y el hígado

PREPARADO POR: Droguería "Sarrá" - La Mayo

EL PRECIO DE LA PLATA EN LONDRES

LONDRES, noviembre 23. — Luis Mendoza y Cía.—La plata en Londres está a 18.5/16: baja, 3/16.

Ungüento Cadum para los Granos

El Ungüento Cadum hace que se sequen los granos y se desprendan, dejando la piel blanda y suave. Es calmante y antiséptico y empieza a cicatrizar tan pronto como se aplica. Ha probado ser un gran alivio para millares de personas que durante años han estado sufriendo de eczema, acne (barros), granos, furúnculos, ulceras, erupciones, urticarias, ronchas, almorranas, comezón, sarna, heridas, arañazos, cortaduras, lastimaduras, ásperos, postemillas, escaldadura, sarpullido, quemaduras, costra, margulladuras, etc.

BOLSA DE LA HABANA

BONOS Y OBLIGACIONES	Comp.	Vend.
Cuba 1904 Speyer	78½	87
Cuba 1905 Deuda Int.	57	58
Cuba 1909 4 1-2	66	76
Cuba 1914 Morgan	81	93
R. Cuba 1923 5½, Morgan	77	81
R. Cuba 1945 5½ O. P. $40,000,000	43	45
Obligaciones oro del Tesoro República de Cuba	31	36
Bonos seriados República de Cuba.—Morgan 5½ por 100 1927:		
E.—Vence 1 Julio 1932.	67	—
F—Vence 1 Julio 1933.	64	—
G—Vence 1 Julio 1934.	64	—
H—Vence 1 Julio 1935.	64	—
I—Vence 1 Julio 1936.	64	—
J—Vence 1 Julio 1937.	64	—
Certificados serie 5½ % Obras Públicas:		
Vence Diciembre 31 de 1931	97	—
Vence Junio 30 de 1932	68	—
Vence Diciembre 31 de 1932	63	—
Vence Junio 30 de 1933	60	—
Ayuntamiento de la Habana, 1a. Hip.	90	100
Ayuntamiento de la Habana, 2a. Hip.	90	100
Bonos del Centro Asturiano	50	75
Agr. Oriente Cubano	92	100
Territorial serie B	—	—
Cervecera	65¾	80
Cervecera (Obligaciones no Hip.)	35¾	46
Ciego de Avila	—	—
Curtidora	—	—
Gas	100	108
Hav. Electric (Consolidados)	25	40
Hav. Electric (Obligano Hip)	9	16
Iron Beer (Obligaciones no hip.)	—	—
Jarcia Matanzas	75	90
Edificio La Metropolitana S. A.	—	—
Ladrillos	—	—
Matadero	—	—
Nueva Fábrica de Hielo	95	—
Papelera serie A	95	—
Papelera serie B	60	—
Teléfono	60	90
Unidos	18	—

ACCIONES	Comp	Vend.
Agr. Oriente Cubano (en circulación pesos $6.000.000)	71	80
Banco Agrícola	—	—
Banco Territorial	—	—
Banco Territorial; beneficiarias	—	—
Banco de Préstamos sobre Joyería	—	—
Cervecera	40	120
Ferrocarriles Consolidados de Cuba (Prefs)	25	—
Cuba Cane prefs	—	—
Cuba Cane com	—	—
Kokofat prefs	—	—
Kokofat com	—	—
Cuba R. R.	21	—
Curtidora	—	—
Fibras y Jarcia	22	—
H. Electric Utilities Co. prefs del 6 por 100	57	59
H. Electric Utilities Co. Prefs. del 5 por 100	41	48
H. Electric Railway Co pfereridas	4½	10
H. Electric Railway Co comunes	½	1½
Jarcia prefs.	20	—
Jarcia prefs ex dividendo en acciones	19	—
Jarcia comunes	3½	—
Licorera com.	3⅛	—
Lonja prefs	—	—
Lonja com	—	—
Matadero	—	—
Seguros La Mercantil	60	80
Metropolitan Auto	100	—
Naviera prefs.	21	—
Naviera com.	2⅝	—
Nueva Fábrica de Hielo	105	—
Nueva Fábrica de Hielo beneficiarias	12	30
Teléfonos prefs.	64	80
Teléfonos com.	—	—
Pesca prefs	60	—
Pesca com	10	—
Unidos	3⅞	6
Union Oil	2	4½

Se vendieron $5,000 en Bonos seriados Morgan 5 1-2 1937 al 64 por ciento su valor.

Cotización de la Peseta

NUEVA YORK, noviembre 23. (AP).—Los giros por cable sobre Madrid se vendieron en el mercado a los siguientes precios:

A la apertura, 8.43 centavos por peseta.
A las 12 m., 8.45.
Cerraron a 8.47.

MERCADO DE GRANOS

NOVIEMBRE 23

Trigo	
Mayo	59
Diciembre	55⅝
Julio	59⅛
Maíz	
Mayo	46⅝
Diciembre	42
Julio	47⅞
Avena	
Mayo	28⅝
Diciembre	25⅜
Julio	27⅞

CIERRE DE BANCOS

NOVIEMBRE 23

City Bank	52¼	53
Chase Bank	44	44½
Guaranty Trust	314	317
Irving	21	21⅝
First Nat Bank	2300	2400

CLEARING HOUSE

NOVIEMBRE 23

Las compensaciones efectuadas hoy entre los Bancos asociados al Havana Clearing House ascendieron a la cantidad de:

$1.055.513.14

EMPRESA NAVIERA DE CUBA, S. A.

Apartado No. 2490. Dirección Telegráfica: EMPRENAVE.

Claves en uso: A. B. C. 4a y 5a. Edición Western Union

Walkins and Apendix

SAN PEDRO No. 6. — HABANA.

TELEFONOS: A-6236. Pasajes y Fletes A-5315 Información General. A-4730 Departamento de Tráfico A-3966 Almacén. A-5634 Segundo Espigón de Paula M-2860 Tercer Espigón de Paula.

NOTA.—Las escalas de Port-au-Prince, Aux-Cayes (Haití), San Pedro de Macorís R. D. Aguadilla Mayaguez y Ponce P. R. Kingston, (Jamaica), son eventuales, esto es se harán cuando el pasaje o la carga lo amerite.

VAPORES EN SERVICIO: «Presidente Machado», «Baracoa», «Cienfuegos», «Eusebio Coterillo», «Gibara», «Guantánamo», «Habana», «Joaquín Godoy», «Julián Alonso», «La Fé», «Las Villas», «Manzanillo», «Rápido», «Santiago de Cuba» y «Camagüey».

PUERTOS DE ESCALA: COSTA NORTE.— Puerto Tarafa, Nuevitas Manatí (Victoria de las Tunas), Puerto Padre, (Chaparra), Gibara (Holguín) Velasco Bocas) Vita, Banes, Nipe, (Mayarí), Antilla, Preston, Sagua de Tánamo (Cayo Mambí) Baracoa Guantánamo (Boquerón y El Deseo) y Santiago de Cuba

COSTA SUR:— Cienfuegos, Casilda, Tunas de Zaza Santa Cruz del Sur, Manopla Guayabal Manzanillo, Campechuela, Media Luna, Niquero, Ensenada de Mora y Santiago de Cuba.

COSTA NORTE DE VUELTA ABAJO.— Bahía Honda Río Blanco, Berracos, Puerto Esperanza, Santa Lucía, (Minas de Matahambre), Río del Medio, Dimas, Arroyos de Mantua y La Fe.

REPUBLICA DE HAITI.— Port-Au-Prince Aux-Cayes.

REPUBLICA DOMINICANA.— Santo Domingo, San Pedro de Macorís y Puerto Plata

PUERTO RICO.— San Juan, Aguadilla, Mayagüez y Ponce.

JAMAICA.— Kingston.

Vapores Correos de la Compañía Trasatlántica Española

SERVICIO REGULARES MENSUALES DE PASAJE, CARGA Y CORRESPONDENCIA

LINEA RAPIDA PARA VERACRUZ, NEW YORK Y NORTE DE ESPAÑA

Próximas salidas:

PARA VERACRUZ 48 horas de viaje.

PARA NEW YORK, VIGO, CORUÑA, GIJON, SANTANDER Y BILBAO

HABANA	2 Oct	HABANA	10 Oct.
C. COLON	1 Nov.	C. COLON	10 Nov.
HABANA	2 Dic	HABANA	10 Dicb.
C. COLON	1 Ene	C. COLON	10 Ene 32

LINEA PARA NEW YORK, CADIZ Y BARCELONA:

M. COMILLAS	2 Oct	M. COMILLAS	2 Dicbre.
M. ARNUS	1 Nov	M. ARNUS	1 En-32

MANUEL CALVO 17 Dic.

Magníficas cámaras. Amplios comedores para pasajeros de tercera servidos por camareros. Camarotes para 3a. clase. Excelentes menús. Para más informes:

MANUEL OTADUY

AGENTE GENERAL

Palacio Lonja. Telf. A-6588. A-7900 Apartado 707. Habana.

COMPAGNIE GENERALE TRANSATLANTIQUE

VAPORES CORREOS FRANCESES

Bajo contrato postal con el Gobierno Francés

Todos los vapores de esta Compañía atracan a los muelles de SAN FRANCISCO o MACHINA

PROXIMAS SALIDAS

PARA VERACRUZ "ESPAGNE" 3 de Diciembre

PARA CORUÑA, SANTANDER, PLYMOUTH Y EL HAVRE "ESPAGNE" 15 de Diciembre (A las doce del día)

PARA GALVESTON Y VERACRUZ "MEXIQUE" 3 de Enero

"MEXIQUE" 15 de Enero

Sesiones de Cinematógrafo diarias en los vapores de esta Compañía, según contrato con la Casa «Pathé».

IMPORTANTE

Buena comida a la española, Camareros y Cocineros Españoles

Línea de New York al HAVRE, Plymouth y Burdeos.

En esta agencia se expiden pasajes por esta línea, por los lujosos y rápidos trasatlánticos franceses «Ile de France», «Paris», «France», «Lafayette», «Rochambeau», etc. etc.

PARA MAS INFORMES DIRIGIRSE A:

ERNEST GAYE

O'REILLY NUM. 9.— APARTADO 1090.— TELF. A-1476.— HABANA.

M.E.C.D. 2016

FOSFO-LECITINA

UNA BENDICIÓN PARA LOS CONVALECIENTES

La combinación de los Glicerofosfatos de Sodio, Calcio, Potasio y Estricnina y la Lecitina, es una fórmula genial. Estos no son simples estimulantes del sistema nervioso, sino verdaderos reconstituyentes que nutren y reparan los tejidos nerviosos. Por eso la FOSFO-LECITINA Wampole es un tónico poderoso en los casos de debilidad orgánica, postración y agotamiento nervioso. Contiene las substancias fundamentales del cerebro y de los tejidos nerviosos. Es el tónico por excelencia para todos los casos en que el sistema nervioso, debilitado por las preocupaciones, el trabajo o los excesos de cualquiera otra índole, necesita un reconstituyente activo y poderoso. "Una bendición para los convalecientes."

WAMPOLE

Un Baño Sulfuroso

lo recomiendan los médicos para rejuvenecer, refrescar y purificar la piel.

El Jabon Sulfuroso de

GLENN

contiene 33⅓ %

de azufre puro y al usarse en el baño produce los mismos beneficios a la salud y piel, que los costosos baños sulfurosos.

Por unos cuantos céntavos.

Rechace las imitaciones e insista en el Jabón de GLENN en todas las droguerías

Tintura Hill Para el Cabello y La Barba Negra o Castaño 50c

The Century National Chemical Co.
Successors to The Charles N. Crittenten Co.
86 Warren Street New York City

Cuide su catarro para evitar mayores consecuencias. Tome "Grippol," tan recomendado en las enfermedades del aparato respiratorio, grippe, tos, catarros, laringitis, tuberculosis pulmonar, &. 20 años de éxitos crecientes y millares de personas curadas prueban la eficacia del "Grippol."

Se vende en todas las Farmacias de la Isla.

HOTEL
ALAMAC
Broadway y Calle 71
New York

Es, desde hace años, el hotel preferido de todos los cubanos, por su edificio a prueba de incendio, su gran confort su cocina criolla, y el ambiente de «hogar» que en él se respira.

Estas circunstancias lo hacen el sitio ideal de residencia de todas las familias cubanas que visitan ésta ciudad, así como de los más conocidos hombres de negocios de Cuba, de señoras que se ven obligadas por cualquier motivo a viajar solas, de jóvenes estudiantes en los Estados Unidos y de señoritas colegialas.

En el piso tercero se hallan instaladas las oficinas del DIARIO DE LA MARINA con un salón de descanso y lectura a la disposición de todos los cubanos.

Los intérpretes del Hotel estarán en los muelles y estaciones a la llegada de los vapores y trenes.

Cuartos con baño desde $3.00 diarios y $75.00 mensuales. Además la Dirección está dispuesta a estudiar arreglos especiales con los clientes.

Para más informes y solicitud de presupuestos dirigirse a:

Mrs. Evangelina Agüero
Gerente Hispano

Hotel ALAMAC
Broadway & 71st. Street,
New York
CABLE ALAMACOTEL,
NEW YORK.

FALSO GUARDA JURADO HA SIDO DETENIDO AYER

Usaba indebidamente el uniforme de sargento del pueblo de Bauta y revólver

Los Expertos Llorente e Izquierdo, cumpliendo instrucciones del Capitán Calvo, procedieron al arresto de Ricardo Diez Piedra, de 51 años, vecino de San Cristóbal 9, por usar indebidamente uniforme de sargento de la Policía Jurada de Bauta, portando un revólver, sin tener licencia para ello.

El detenido, según dijo en los Expertos, perteneció a la Policía Jurada, de dicho término, pero su nombramiento está, desde hace dos años, cancelado.

Con lo actuado se dió cuenta al Juez de Instrucción correspondiente.

ASIATICO ACUSADO

Los vigilantes 27 y 1416, procedieron a la detención de Antonio Chong, de 33 años, vecino de Aramburo 8, altos, por acusarlo Alejandrina Alonso García, de 18 años de edad, de igual domicilio, que era su mujer, de haberle sustraído ropas por valor de 100 pesos y además de amenazarla con darle muerte.

Al detenido se le ocupó también una mesa cuyas patas estaban huecas y en las que guardaba varias libras de opio, a cuyo negocio se dedica.

Fué presentado ante el Juez de Instrucción de la Sección Cuarta.

EXPENDEDORES DETENIDOS

El sargento Graña y los vigilantes Sobrado y Gutiérrez, arrestaron a los asiáticos Arturo Chi, vecino de Luyanó 197 y a José Len, de igual vecindad, porque se dedican a la venta de opio, ocupándole cinco cachimbas y varios pomos conteniendo opio líquido.

Señora:

Compre ó haga sus muebles unicamente suyos, elija para ellos líneas, estilos, colores y distribuciones en armonía con su carácter

Nosotros sabremos interpretar sus ideas

ELEGANCIA
CONFORT
Y CALIDAD

Santa Cruz

FABRICANTES DE MUEBLES Y TAPICERIA
GALIANO 95
TELEF. A-5007

BIG BEN

Un reloj que trabaja por dos

Adorno de cualquier aposento

Y, a la cabecera, excelente despertador

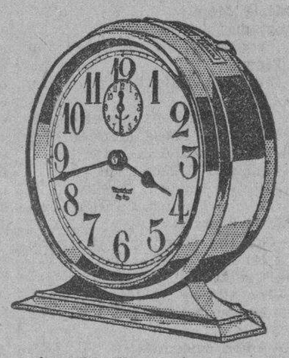

DOS relojes en uno: tal es Big Ben. A diferencia de otros despertadores, posee elegante aspecto. Con acabado de brillante níquel, o en atractivos, diversos colores, es adorno en cualquiera habitación.

Y Big Ben es, además, digno de confianza. Puede tenerse la certidumbre de que nos despertará, cada mañana, exactamente a la hora requerida; ni un minuto antes o después. Como todos los relojes Westclox, Big Ben es fabricado por expertos artífices cuya maestría le da *más* años de vida.

Examine Ud. el Big Ben y convénzase de la enorme diferencia que existe entre este finísimo reloj y la generalidad de los otros, que son casi siempre baratos pero inexactos.

Western Clock Company
La Salle, Ill., E. U. A.

112

H A B A N E R A S

JOSEFINA ARELLANO

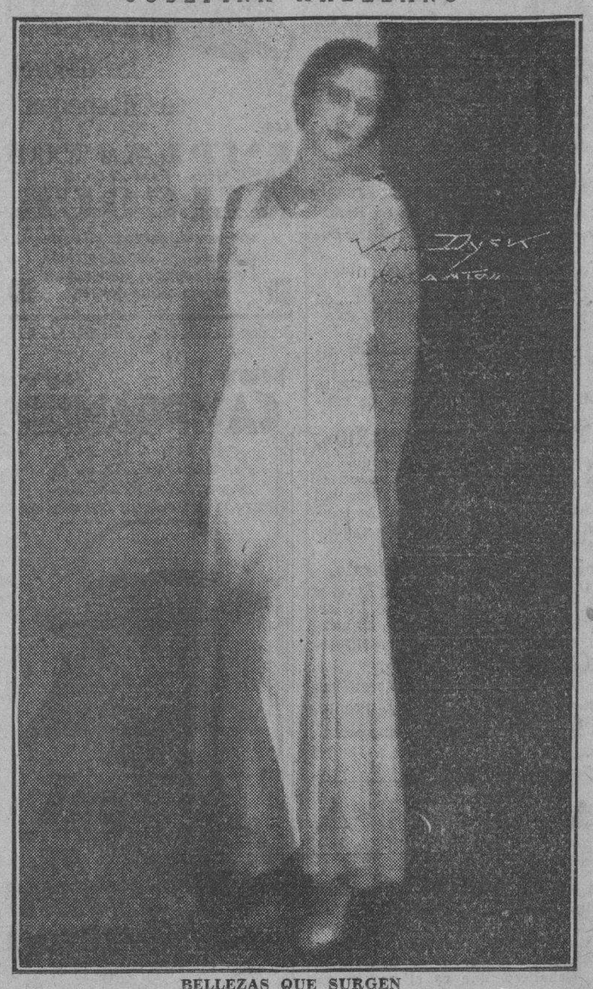

BELLEZAS QUE SURGEN

Una figurita ideal.
Esbelta y vaporosa.
Es Josefina Arellano, perteneciente a la florida legión de **jeunes filles** que es gloria, que es alegría de la sociedad habanera.
Primogénita del distinguido doctor Juan R. Arellano y su gentilísima esposa Lily Longa.
La nieta adorada del amigo entrañable y queridísimo Ernesto A. Longa.
Muy linda Josefina.
Encantadora.

LA FESTIVIDAD DEL DIA

Floras y Florindas.
Están de días.
Entre las primeras, Flora Muñiz, la distinguida señora de Argüelles, y su linda hija, cardenense como ella, Florita Argüelles.
Flora Ruiz de Kohly, distinguida dama de nuestra sociedad, a la que mando un saludo especial de felicitación, muy afectuoso.
Una respetable dama, Flora Rigau, esposa del distinguido caballero Martín F. Pella, jefe de la importante casa importadora de su nombre en la calle de Teniente Rey.
Con la señora Rigau de Pella celebra su santo su bella e interesante hija, Nena Pella, la señora de Roces.
Lo pasarán en su nueva casa del Vedado, en la calle 23 y 4, rodeadas de todo género de satisfacciones.
Se verán muy felicitadas.
En todos momentos.
Está de días, y ni lo celebra, ni recibe, la distinguida señora Flora Castellanos, la viuda del pobre Enrique Anglada.
Es el santo, y me complazco en saludarla, de la gentil e interesante señora Cuca Alvarez de Fernández.
Habrá para ella halagos, plácemes y congratulaciones por parte de sus muchas amigas.
Además, entre las señoras que están de días, Flora Rivas de Mora, Flora Castellá de Cardona, Flora Martín de Dalmau, Flora Bravo de Biergel, Flora Casuso de Crespo y Flora Luaces viuda de Rodríguez.
Y ya, completando esta parte de la relación, Flora Mora, distinguida esposa del compañero Enrique Giró.
Directora del Conservatorio Granados, en la calle de Concordia 64, la joven, bella y meritísima profesora.
No lo celebra.
Ni podrá recibir.
En estos momentos se dedica Flora Mora a la organización del gran concierto del domingo en el teatro Nacional.
Señoritas.
Una en primer término.
Es la gentil y muy graciosa Cuca Galdós y Betancourt, encantadora vecinita del Vedado, para la que habrá congratulaciones infinitas.
Recibirá flores.
Muchas y muy bellas flores.
Flora Díaz Parrado, la joven y bella doctora, dotada de un amplio y refinado espíritu.
La saludo especialmente.
Con mi mejor afecto.
Una encantadora señorita, Nena Ducassi, a la que mando mi saludo más afectuoso de felicitación.
Y ya, por último, Flora Valbuena, Flora Rodríguez García y Florita Biergel.
Florindas.
Un corto grupo.
Florinda Mola de Sánchez Batista, Florinda J. de Jardines y Florinda Rodríguez de Aranguren.
La viuda de Pérez Vento.
Alejada en Guanabacoa.
Florinda Moya, bella esposa del distinguido doctor Lucas Lamadrid, nuevo y alto funcionario de la Secretaría de Estado.
Florinda Saavedra.
Gentil señorita.
Una encantadora, Florinda Aedo Blasco, para la que habrá satisfacciones y alegrías.
Y un saludo final, reservado para una joven y bella dama, Floraida Fernández Reboul, esposa del querido amigo Edwin T. Tolón.
No recibirá, y así lo digo por expreso encargo, la señora de Tolón.
¡A todas, felicidades!

LILY PONS

La figura del día.
Lily Pons.
Cantante francesa, muy joven, muy bonita, que ha venido contratada por la Sociedad Pro-Arte Musical para la inauguración de la temporada de invierno.
Ofrece hoy su primer concierto, a las cinco y media de la tarde, en el Auditoruim.
Excelente el programa.
En cinco partes.
Acompañada será la artista, en un lujoso **Steinway**, por el profesor Guiseppe Ramboschek.
A propósito de Lily Pons, encuentro en el último número de la revista **Pro-Arte Musical** un interesante artículo debido a la fina pluma de la blonda y bella señora Natalia Aróstegui de Suárez.
Habla primero de María Gay, la célebre soprano que cantó **Carmen** en nuestro teatro Nacional, contándonos su encuentro en un teatro de provincias con «una linda muchacha, menuda y delgada, con una voz de pureza cristalina, entonación perfecta y dominio excelente de la respiración, unidos a un fraseo admirable, don de musicalidad y buen gusto artístico.

«—María, emprendedora y decidida, se dirigió al escenario—¿Quiere usted venir a América?.

«—Al día siguiente Gatti Casazza recibía un cablegrama pidiéndole una entrevista: un mes más tarde, de vuelta ya en Francia, Lily Pons ostentaba una contrata para el Metropolitan.

«—A los veintiséis años ha alcanzado el máximum de éxito en el mínimum de tiempo. Su primera presentación en el Metropolitan como **Lucía** fué ante un auditorio escaso, que realizó en el acto el milagro de hallar una verdadera soprano de coloratura, para quien las fioriture vocales son tan fáciles, sencillas y espontáneas como el respirar.

«—En **Rigoletto**, su segunda aparición, hubo que cerrar la taquilla y descorrer la cortina treinta veces, para dejar paso a una frágil mujer, que con su arte y su voz había apresado los corazones americanos».

Lily Pons ofrecerá su regundo concierto para los señores socios de Pro-Arte el jueves.
También por la tarde.
En el Auditorium.

EL CONCIERTO DEL DOMINGO

Epílogo de los festejos.
El concierto del domingo.
Con él se cierran las audiciones ofrecidas en esta ciudad celebrando los quince años de fundación del Conservatorio Granados.
Cinco las trasmisiones por radio y dos los conciertos dados hasta ahora.
Falta el último.
En el teatro Nacional.
Flora Mora, la meritísima directora de la institución, se presentará ante un conjunto sinfónico de cincuenta profesores conduciéndolos bajo su experta e inteligente batuta.
Es la primera cubana que se ha visto actuando como directora de orquesta.
Acerca de esta gran fiesta artística prometo muchos e interesantes pormenores.
Que daré mañana.
En sitio de preferencia.

NOCHES DEL PRINCIPAL

MARIA TUBAU

Una obra nueva.
De corte moderno.
Es la que con el título de Sexo débil se anuncia para hoy en los carteles del Teatro Principal.
Comedia de Eduardo Bourdet, el discutido autor de **Las prisioneras**, es una sugestiva sucesión de escenas de la vida contemporánea en París.
Actuará María Tubau.
Y también Villarreal.
Figuran también en el desempeño de **Hombres modernos** o **Sexo débil** los tres distinguidos actores Pilar Bermúdez, Rosa Blanch y Guillermo de Mancha.
Noche de moda.
Del turno de los martes.

Invierno 1931-1932

telas

Muhas de las nuevas creaciones de París, están interpretadas en sedas de color entero. Tejidos especialmente gruesos, de bonita caida y de suprema elegancia.

LA CASA GRANDE ha recibido, como es natural, las sedas en color entero que más se llevan en este invierno:

«Marrocain Diagra» de Magnífica calidad. Vara..... 1.75
Crepé Yoke, colores de moda. Vara..... 1.85
Crepé «Birma» de muy fiina calidad. Vara 1.35
Satin «Lunasol» Serene y Loke desde.... 1.45
Crepé de seda. Todo el surtido de colores a..... 0.90
Otra colección de crepés de seda a..... 0.70

Además:

Marrocain «Delya»... Seda «Kadesa» y otras calidades favorecidas por la moda.

Clases gratuitas de tejidos.
Todos los días de 2 a 5 de la tarde
En el Departamento de Hilos. Planta baja.

la Casa Grande

Sastrería fina a la medida. Corte y Confección esmerada.
Telas de la más alta calidad.

LOS CONDES DE REVILLA DE CAMARGO

De vuelta de Europa.
Por la vía de la Florida.
Desde el sábado, según anuncié oportunamente, se encuentran instalados nuevamente en su señorial mansión de la calle 17, el Conde y la Condesa de Revilla de Camargo.
Pasaron la mayor parte del tiempo, como acostumbran todos los años en París.
Vuelven muy satisfechos.
Complacidísimos.
La bella y elegante Condesa de Revilla de Camargo, **leader** declarada de nuestra alta clase social, ha recibido numerosas flores como delicados mensajes de bienvenida.
En primer término un precioso cesto de crisantemos del Honorable Presidente de la República y señora Elvira Machado de Machado.
Procedía de **El Fénix** el decano de los grandes jardines habaneros, de donde eran también estas flores:
Una caja de crisantemos del Secretario de Estado y señora del doctor José Clemente Vivanco.
Y una caja de dalias **Reina de Holanda**, de Lolita Montalvo de Castillo.
De **El Clavel**, el maravilloso edén de los hermanos Armand en Marianao, era este grupo de valiosísimo:
Un cesto de gladiolos amarillos de Ofelia R. de Herrera.
Una caja de gladiolos **Capitolio**, de Angela Elvira Machado de Obregón.
Un cesto de dalias rojas de Elvira Obregón de la Cruz.
Una caja de gladiolos rosados de Ondina de Armas de Pantín.
Una caja de dalias **Comtesse Marie Louise**, de Caina A. de Saenz.
Una caja de dalias **Ofelia Herrera**, de Renée Molina de García Kohly.
Y una caja de gladiolos de Pablo Alvarez de Cañas.
De la **Casa Trías**, el famoso y elegante jardín del Vedado, eran éstas:
Una caja de dalias de Teté Bances de Martí.
Una caja de crisantemos blancos de Ana María Menocal.
Una caja de gladiolos y dalias de J. M. Valdés-Rodríguez y señora.
Y una caja de crisantemos de Conchita de Cárdenas.
Les reitero mi saludo.
De afectuosa bienvenida.

EL DOCTOR GUTIERREZ CRUZ

Un hombre querido.
De alta estimación.
Era el doctor José R. Gutiérrez Cruz, cuya muerte ha causado una profunda impresión en esta sociedad, donde tanto se le distinguía.
Llorándolo queda, entre otros familiares amantísimos, su hijo el doctor José Ramón Gutiérrez, ex-Secretario de la Asociación de la Prensa de Cuba.
Muchas las ofrendas florales llegadas a la cámara mortuoria.
Con la firma de Trías, esto es, de la **Casa Trías**, el renombrado jardín de la calle 12, era este grupo valioso que llamaba la atención por su belleza y severidad:
Una cruz-sudario estilo **Amour**, con esta dedicatoria: A nuestro querido Ramón. De su esposa e hijos.
Una corona estilo **Notre Dame**, de sus hermanos María Luisa y Paco.
Un cojín estilo **Venecia**, de su sobrino Panchito.
Un cojín estilo **Pyramide**, de Cristóbal, Josefina e hijos.
Y un cojín estilo **Roma**, de Carmelina e hijos.
De **El Clavel**, el jardín nacional de los hermanos Armand, era una valiosísima corona estilo **Gloria**, de pompones-crisantemos y dalias **Ofelia Herrera**, de Concha y Generosa.
¡Descanse en paz!

MANUELITO MENENDEZ ACES

Un triunfo quirúrgico.
Digno de conocerse.
Obtenido por el notable especialista doctor Cándido Toledo Osés en la gran casa de salud de la Asociación de Dependientes.
Sometido fué a su tratamiento Manuelito Menéndez Aces, gracioso niño, de tres años de edad.
Un caso de mastoiditis.
El doctor Toledo Osés, poniendo a contribución su ciencia y su saber, venció el mal por completo.
Está bien ya el niño.
Repuesto totalmente.

LA REVISTA DEL PLAZA

Una nueva revista.
Próxima a publicarse.
Trátase de **Hotel Plaza Review**, lujoso magazine en inglés y español, que verá la luz mensualmente a partir del próximo mes de diciembre, editado por el elegante hotel del Parque Central.
Una bella publicación.
De interés para todos.
Circulará profusa y gratuitamente entre el turismo y la colonia norteamericana de esta capital y también entre las familias cubanas que soliciten su envío.
Bastará para ello pedirlo por escrito al querido compañero Luis S. Varona, Director-Administrador de **Hotel Palaza Review**, por el teléfono U-3265.
Cuenta la revista del **Plaza** con colaboradores distinguidos.
La encantadora señorita Teresita Pujol hará la crónica social en inglés y español.
La señora Mercedes S. viuda de Ferreol, distinguida compañera de **Información**, tendrá a su cargo la sección femenina, también en inglés y español.
No faltarán las páginas de los niños, a cargo de una escritora que oculta su nombre bajo el pseudónido de **La Abuelita**, muy conocido.
Publicará además el nuevo magazine bellísimos grabados, entrevistas, informaciones especiales, lecciones de inglés y español e infinidad de secciones dedicadas a los extranjeros que visiten la Habana y que harán de **Hotel Plaza Review** una verdadera guía para el turista.
La aparición del primer numero será celebrada con una fiesta.
En el **Plaza** mismo.
Con grandes alicientes.

EN LA FESTIVIDAD DE HOY

Flores bellísimas.
De su exposición permanente.
Las tendrá hoy **El Clavel**, el afamado jardín de los Armand, para las damas de la sociedad habanera que llevan el nombre de Flora y Florinda, con motivo de sus días.
Cestos, cajas y ramos salen de allí con ese chic inimitable de los hermanos Armand.
Un regalo de gusto para las damas.
El mejor.

Los Dispépticos Pueden Comer lo que Quieran.

Las dietas estrictas suelen ser innecesarias.

Bien sabido es que algunos alimentos tienen la propiedad de causar excesiva acidez en el estómago y la consecuente indigestión. Eliminando de las comidas esos alimentos que la experiencia ha enseñado que hacen daño y limitándose a comer determinados alimentos insaboros e inapetecibles, es posible vencer lentamente los males de estómago. No obstante, en la inmensa mayoría de los casos, la indigestión y demás desarreglos estomacales se deben a la excesiva acidez y a la prematura fermentación de los alimentos en el estómago. Manténgase el estómago limpio y exento de excesiva acidez, y los dispépticos podrán comer los alimentos que más les gusten, con la prudencia natural, sin tener ningún desorden estomacal. Millares de personas logran ese bienestar con solo tomar después de cada comida un poco de Magnesia Bisurada que puede obtenerse en cualquier botica en forma de polvo o pastillas. La Magnesia Bisurada neutraliza instantáneamente los ácidos en el estomago, detiene la fermentación de los alimentos y hace que la digestión se haga tan naturalmente como en el estómago de un niño saludable. Un estómago bien regulado es una bendición, y un buen apetito pide manjares suculentos. Con la protección de la Magnesia Bisurada después de cada comida, es posible disfrutar de ambas cosas.

"EL VIZCAINO" Decano de los Tostaderos de Café

Señora: Pida en el establecimiento que Vd. compra nuestro café, pruébelo para que siempre lo exija.

"EL VIZCAINO" TELEFONO: A-3642.—HABANA MONSERRATE 117 HABANA

M.E.C.D. 2016

ESCENARIO Y PANTALLA

Encanto: "El Comediante"

LA obra teatral es bien conocida. El cine, merced a su pluralidad de escenarios, multiplica el interés de la acción con la aplastante superioridad de lo visto sobre lo narrado. La escena del duelo, por ejemplo, que no existe en el original, resulta una de las más sugestivas de la transcripción cinematográfica. En ella se han logrado bellos efectos fotogénicos, haciendo resaltar las figuras en silueta, sobre el blancor lácteo de la madrugada londinense. Otro pasaje que no figura en la obra teatral es la representación de «Hamlet» en que, tácitamente, Lelia y Sullivan se comunican su amor. Esta es la escena inicial de la película y está tratada con el esmero que, en términos generales, se ha puesto en toda la producción.

Se comprende que Vilches ame esta obra y la interprete con más pasión que ninguna otra. En primer término es una noble y romántica reivindicación del comediante profesional, tipo que la burguesía de todos los tiempos ha mirado con cierto reojo. En segundo, se trata de una ficción sobre otra ficción, pues el actor que hace de Sullivan necesita fingir dos veces: la primera, para vivir el personaje tal cual es; la segunda, para hacer el burlesco, al par que dramático remedo con que Sullivan desea hacer se pasar por un sujeto despreciable a los ojos de Lelia, a fin de cumplir la palabra dada a su padre. Ello, naturalmente, da amplias oportunidades para desplegar todas las formas del «virtuosismo» histriónico.

Y esto es lo que hace Vilches y lo que determina su éxito en esta obra, lo mismo en la versión teatral que en la transcripción cinematográfica. Labor de comediante consumado, que sabe ajustar en todo momento su actitud, su mímica y su voz a las exigencias de la acción dramática.

Después de él Soriano Viosca y Arbó son los artistas que más se lucen en la película. El primero en el papel del padre, el segundo en el de bolsista tartamudo.

En cambio nos pareció deficiente la actuación de Angela Benítez y de Barry Norton. Aquélla, sobre no esr fotogénica, no da la talla del personaje; éste, poseyendo buena disposición plástica, deja mucho que desear en la dicción.

Lo demás: presentación escénica, desarrollo, vestuario, etc., excelentes.

Francisco ICHASO.

Nacional: La Orquesta del Danzonete

EL «Nacional» inauguró ayer un nuevo «show», a base de la Orquesta del Danzonete, de Aniceto Díaz, el afortunado inventor de esa nueva rivalidad coreográfica que le ha salido al danzón.

Con esa orquesta, en la cual el maestro Díaz ocupa su atril de flautista, y con la pareja Clarivel-Gasulla, gente joven y simpática, se ha constituído el Espectáculo Carballo, nombre con que ha actuado todo el conjunto en diversos teatros del interior de la isla, con éxito constante.

El espectáculo está finamente presentado. Nos llamó sobre todo la atención un bonito telón de fondo, de línea y colorido muy modernos. Es un acierto que revela buen gusto al par que justas pretensiones de originalidad.

La orquesta toca con gracia de sonido, de armonía y de ritmo lo popular criollo. Añade, no obstante, para mayor amenidad, tangos y números norteamericanos, que ejecuta con la dosis de colorido que exige el género.

La pareja Clarivel-Gasulla canta y baila con un jovial dinamismo que resulta muy atractivo para el público. Ayer fueron muy aplaudidos en sus diversos números: el tango «Tuya fué la culpa», de Luis Carballo, el «fox» «Flor de Amor», y el pregón de Lecuona «El frutero».

En cuanto a la Orquesta, sus más acertadas interpretaciones fueron danzonetes «Rompiendo la rutina» y «El País», con detalles vocales y de orquestación muy sugestivos.

El «espectáculo Carballo», por criollo y por bueno, merece la acogida que le dispensó ayer el público. Hay que celebrar que la empresa de nuestro primer coliseo esté cubriendo sus programas de «variedades» con artistas cubanos dignos por sus méritos de figurar en ellos.

F. I.

NOTAS

«LA VIRGEN DE LA PALMA»

Julito Díaz es, indudablemente, una de las figuras más simpáticas de nuestro teatro. Como actor del género bufo tiene esa gracia espontánea, nativa, que no se enseña en las academias y que sólo es susceptible de simplificarse y depurarse por las vías de la inteligencia y la experiencia. Comediante curtido en largas jornadas de teatro vernáculo, Julito Díaz ha llegado ya a ese dominio de la escena que es la máxima aspiración del artista de teatro.

Ese mismo contacto con el mundo de la farándula le ha metido en aventuras de autor y ha salido airoso en ellas. La misma gracia que derrocha en las tablas pone Julito Díaz en sus libretos. Nuestro público ha aplaudido numerosos sainetes suyos, de criolla genuinidad.

«La Virgen de la Palma» se titula la última obra escrita por Julito Díaz y a la cual ha puesto música el joven compositor Rodrigo Prats. Su estreno esta noche en la segunda tanda del «Martí ha despertado mucho interés entre los amantes del género.

Para dar mayor realce a este estreno—que lo merece, a juzgar por las buenas referencias que de la obra se nos han hecho—se cuenta con el concurso de valiosos elementos. En una especie de «fin de fiesta» se presentará el espectáculo de Carballo, con la simpática pareja Clarivel-Gasulla y con la Orquesta del Danzonete, que dirige el maestro Aniceto Díaz. De este espectáculo hablamos más arriba con motivo de su «debut» ayer en el «Nacional».

Y finalmente Caridad Suárez, nuestra valiosa cantante, tiene a su cargo otra parte del programa.

Grupo de artistas que contribuirá a dar mayor realce al estreno de «La Virgen de la Palma»

En suma: que la segunda tanda de esta noche en «Martí» reviste todos los caracteres de un homenaje a Julito Díaz, el autor de «La Virgen de la Palma».

TEATRO INGLES

El jueves visitará de paso La Habana un importante compañía de comedias de los Estados Unidos: «Drama Guild», cuyos componentes forman parte del pasaje del «Mauretania», el gran trasatlántico que arribará pasado mañana a nuestro puerto, trayéndonos un buen contingente de turistas.

Es propósito del director de esa prestigiosa organización teatral estudiar las posibilidades de ofrecer funciones de teatro inglés en nuestra ciudad durante la temporada invernal, aprovechando el gran número de turistas norteamericanos que nos visita, así como la circunstancia de haber en La Habana un gran porcentaje de personajes que conocen el idioma de Shakespeare.

Como prueba y bajo los auspicios de la Comisión del Turismo, la compañía dará una función la misma noche del jueves en el teatro «Principal de la Comedia», montando una obra que se titula «Family affairs» y que es, según se nos informa, uno de los mayores éxitos de su repertorio.

Sabemos que la numerosa colonia norteamericana se halla muy interesada en este espectáculo e igualmente los cubanos conocedores del inglés, pues se le depara la oportunidad de apreciar un excelente conjunto de artistas en una obra del teatro norteamericano moderno, montada con el esmero y propiedad que son habituales en los grandes coliseos de los Estados Unidos.

Aguila 31 — Noticiario Liberty — Tlf. M-3636

Estos interesantes Noticiarios Nacionales, los únicos en Cuba, editados en los LABORATORIOS CINEMATOGRAFICOS «LIBERTY» se proyectarán hoy en los siguientes Teatros:

Not. 50.—Capitolio - I. de Sagua
„ 52.—Cerro Garden - Habana
„ 54.—Dora - Habana
„ 57.—Valentino - Cerro
„ 58.—Regla - Habana
„ Prado - Habana

DIARIO DE LA MARINA

Comedia
ESTRENO
HOMBRES MODERNOS
(Sexo Débil)
POR MARIA TUBAU

RIALTO
HOY - ESTRENO EN CUBA de la gran producción COLUMBIA
Los INVASORES DEL AIRE
Lloyd HUGHES y Marceline DAY
MAÑANA - ESTRENO EN CUBA de la gran producción Columbia lleno de emocionantes escenas por los protagonistas de "DIRIGIBLE" y "SUBMARINO"
JACK HOLT
RALPH GRAVES
y DOROTHY SEBASTIAN
LA ISLA DEL INFIERNO
COLUMBIA PICTURE
HABLADA en INGLES con títulos en ESPAÑOL
DE 1 A 7½ - 30¢
DE 7½ A 11 - 50¢
LUNES 30 - PRE-ESTRENO
VIDAS TRUNCADAS
ANN HARDING - CLIVE BROOK - CONRAD NAGEL
La mas extraordinaria producción
TOTALMENTE EN ESPAÑOL

CAUSA CONTRA UN ALCALDE POR MALVERSACION

La defensa del de Aguacate Sr. Acosta, alega que éste no manejaba los fondos públicos

Continuó ayer tarde, ante la Sala Primera de lo Criminal de la Audiencia, el juicio del proceso que se instruye al señor José Manuel Acosta García, alcalde suspenso de Aguacate, por malversación.

Siguió practicándose la prueba testifical, deponiendo los testigos señores Federico Fernández Hoyo, Manuel Fernández Riesgo, Francisco Luis Chong, Celestino Arias y Ramón Blanco, comerciantes establecidos en Aguacate, los que declararon al unísono que el acalde les pagaba siempre con vales de pequeño monto y que el tesorero, señor Perdomo, les entregaba el dinero, siempre con cargo del sueldo del señor Acosta y siempre que se abrían los pagos, al final de mes, a los empleados del Municipio.

El Dr. Domingo Bialbao, farmacéutico de la localidad, declaró que las medicinas que suministró al señor Acosta, a veces las liquidaba en efectivo directamente del alcalde y otras veces por medio de vales, a cargo del sueldo del mismo y siempre, también por pequeñas cantidades, y a fin de mes en este último caso.

El secretario de la Administración municipal, señor Gerardo Montero, afirmó que al hacerse el ultimo balance el 30 de Mayo ultimo, de acuerdo con la Ley de Contabilidad Municipal, y que él presenció y en el que tomaron parte el contador, el tesorero y el alcalde, no faltaba dinero alguno en Caja, pues había alrededor de $15.000, que fueron entregados al señor Perdomo, quien recibió esa suma conforme y la guardó en las arcas; no explicándose cómo cuatro días después desapareciese el tesorero y faltaran más de $15.000, teniendo la convicción de que el señor Perdomo fue el que sustrajo el dinero del Municipio; afirmó, finalmente, que no vió al inspector de la Judicial señor Mariano Torrens haciendo investigaciones en Aguacate.

Finalmente, informó el inspector señor Torrens, quien acusó al señor Acosta, sobre cuya culpabilidad conoce por referencia; respecto a la vida tastuosa que llevara el señor Acosta, especialmente con un automóvil que comprara, el defensor doctor Joaquín Ochotorena hizo hincapié sobre el costo de la máquina, que confesó Torrens saber no bajaba de $400 y así demostro el doctor Ochotorena con prueba documental presentada a la Sala; ese automóvil no lo ha podido pagar el alcalde que, por cierto, lo ha tenido que devolver por no haberlo podido acabar de pagar.

Con esto terminaron las pruebas, pues los demás testigos de la defensa fueron renunciados por no estimarlos necesarios el defensor y el fiscal.

Hoy, a las tres de la tarde continuará el juicio oral de tan importante proceso; informará el fiscal doctor José Valiente, quien solicitará la pena de ocho años, un día de presidio mayor, por malversación de caudales públicos y once años, un día de inhabilitación temporal para el cargo de alcalde u otro análogo. Y el defensor, doctor Joaquín Ochotorena Roque, también informará solicitando la absolución de su patrocinado, ya que, afirma, no se ha probado la culpabilidad de su defendido, especialmente aparte de las pruebas favorables que le han resultado en el juicio oral, la prueba documental traída ante el Tribunal, mediante la cual se ha demostrado, asevera, que los sueldos del alcalde desde 1927 a 1931, agosto, en que fué suspendido, ascienden a $6.875 y siendo el montante de los vales traídos como pruebas en su contra, la suma de $2.146.25, quedan aún en su favor la cantidad de $4.729.75, por lo que no existe tal defraudación, únicamente, por último, puede el alcalde ser penado con corrección administrativa.

E S C E N A

PRINCIPAL: A-6737. «HOMBRES MODERNOS». («Sexo Débil»)

Un gran estreno anuncia para hoy en función de moda el teatro Principal. Nos referimos a Hombres Modernos (sexo débil) de Eduardo Bourdet, el autor de La Prisionera. Una sugestiva sucesión de escenas de la vida contemporánea en París, en síntesis, esta obra. Bourdet satiriza en ella esa nueva casta de hombres que en puridad constitnye el verdadero sexo débil. La Tubau y Villarreal hacen los papeles principales.

Luneta, 80 centavos; butaca, 50 centavos.

MARTI: GRAN FUNCION HOY.

El esperado estreno de La Virgen de la Palma, será esta noche en tanda de 10 y media. Después nará su presentación en la misma tanda, Aniceto Díaz, creador del danzonete, y Luis Carballo, pianista y compositor, con su orquesta típica y su pareja de bailes Clarivel-Casulla.

Cantará también Caridad Suárez. A las 8 y 45, La Rumba en España. El martes 10., estreno de La Reforma del Calendario. Pronto Clara Boya.

PAYRET: A-7157. ULTIMA SEMANA DEL CIRCO.

Esta es la última semana del circo en Payret. Dumbar Schweyer y Santos y Artigas extreman su actividad para presentar interesantes programas. Hoy martes es el segundo día de la combinación del circo con los comerciantes de la calle de Galiano, los cuales hacen un regalo a todos cuantos quieran concurrir al circo, entregándolos en sus respectivos establecimientos.

Mañana y el jueves, matinée escolares a las circo de la tarde; teniendo precios especiales las escuelas públicas y centros privados de educación.

NACIONAL: A-3730. Aniceto Díaz. «EL ALEGRE MILLONARIO».

El Alegre Millonario de George Arliss, es la cinta que hoy se estrena en este teatro. Conjuntamente con esta film se exhibirá hoy Besos Sangrantes, de Billie Dove. Para los turnos elegantes de 5 y media y 9 y media, se anuncia la presentación de Aniceto Díaz, el autor del danzonete, con su orquesta; la cantante Claribell y el bailarín exótico Gasulla.

ACTUALIDADES: Vitaphone. El más Elegante. El más Barato.

Este es el teatro de más bajos precios, el de mejor sonido y el más elegante de la Habana. Hoy se exhiben Flor del Mal de Kay Johnson y Buenas Noticias, de Bessie Love, y episodio 3 de Ahí Vienen los Indios. Tertulia, 5 centavos; luneta, 10 centavos. Mañana, La Mujer Milagrosa.

TEATRO PRADO: «LAS MUCHACHAS DE PARIS».

Hoy se repite en todos los turnos, Las Muchachas de Paris, por Suzy Vernon. En las tandas de 5 y 9, además de esta película, se presentará el cuarteto Luz de Oriente, los Magos de la Guitarra. 30 centavos hasta las siete; 50 centavos después. Pronto, La Hermana San Sulpicio, sincronizada.

P A N T A L L A

CAMPOAMOR: La Película de JOHN GILBERT.

Para recrear la vista en algo que causa indecible deleite al espíritu, vea a Anita Page en El Destino de un Caballero, la primera película hablada de John Gilbert, donde este actor ha alcanzado un verdadero triunfo. Ayer se estrenó con gran éxito y se exhibirá toda la semana y los que gustan embriagarse mirando las curvas sugestivas de una mujer hermosa no quitarán sus ojos de Anita Page. En cambio los que las prefieren más rubias y mas delicadas tendrán a Leila Hyams, que satisfará el gusto de todos y los que las aman atrevidas y sinceras tendrán a Marie Prevost. De modo que El Destino de un Caballero, que es el drama en que aparecen todos estos notables personajes del cine encierra motivos suficientes para que nadie deje de ver esta producción.

El lunes, Cheri Bibi, producción Metro, toda en castellano, con Ernesto Vilches, María Tubau y María Ladrón de Guevara.

NEPTUNO: M-2785. «ALMA GIGANTE». «Secretos de Oficina».

Dos magníficos estrenos de la R. K. O. Pictures se exhiben en la matinée continua de 2 a 7 p. m. en Neptuno. Alma Gigante, película extraordinaria interpretada por el maravilloso niño Jackie Cooper y Richard Dix, y Secretos de Oficina, por Mary Astor, Ricardo Cortez y Robert Ames, completa el programa el Noticiario Metro Goldwyn. Luneta, 20 centavos. (Alma Gigante se exhibe a las 2 y media y 5 y cuarto).

Por la noche, a las 8 y cuarto, Secretos de Oficina y a las 9 y media, Alma Gigante. 20 centavos, entrando antes de las 8 y media y 30 centavos después. El jueves, Entre Casados, por Menjou.

La Semana Paramount comienza el sábado con El Comediante, por Ernesto Vilches, estrenándose La Deshonrada, el jueves

RIVIERA: F-2040. «ENTRE CASADOS». Adolfo Menjou.

A las 5 y cuarto 8 y cuarto y 9 y 45 estreno de la grandiosa film Metro, Entre Casados, por Adolfo Menjou y Leila Hyams, revista y variedades. Mañana el mismo programa. El jueves, matinée a la 1 y cuarto, con Invasores del Aire, El Pasado Acusa, en español, episodio de La Senda Sangrienta, variedad y revista. En turnos preferentes, Invasores del Aire, de Lloyd Hughes. El sábado, Su Primer Amor.

FAUSTO: M-8822. Exito de «LA LEY NO ESCRITA».

Como habíamos presumido, fué un triunfo de primer orden el estreno de ayer de la grandiosa cinta La Ley no Escrita, por Constance Bennett, Joe Mc Crea, Marion Shilling y Lew Cody. Arte, lujo, esplendor, momentos de gran emoción, son los puntos cardinales de esta obra que hoy se repite en todos los turnos. Pronto, Dominado por las Rubias, de Edward G. Ribonson.

TRIANON: F-2403. «ALMA GIGANTE». Jackie COOPER.

En tandas de 5 y cuarto, 8 y cuarto y 9 y 45, estreno de la magistral film de Richard Dix y Jackie Cooper, Alma Gigante, hablada en inglés con títulos en español. Pasado mañana el jueves Popular, al precio de 20 centavos luneta, con Alma Gigante, El Amante Vagabundo, revista, etc.

REGINA: M-1407. «SU PRIMER AMOR». Estreno.

Hoy estreno de Su Primer Amor, de Douglas Fairbanks, Jr. y además La Canción de la Llama, de Bernice Claire, comedia y revista. 10 centavos damas y niños antes de las cuatro, 20 después. Tertulia, 10 centavos. Mañana, Alma Gigante y El Marido de la Reina.

VERDUN: A-9206. «RAFFLES». «LA INDISCRETA».

Hoy se exhiben comedia, revista, Rafles, por Ronald Colman y La Indiscreta, de Gloria Swanson. 10 centavos damas y niños; caballeros 10 en matinee. 20 por la noche. Mañana, Alcanzando la Luna, de Douglas Fairbanks, Amarga Realidad de Vilma Banky

WILSON: U-5863. «LA MUJER QUE PERDIO SU ALMA».

Hoy estreno de La Mujer que Perdió su Alma, de Joan Crawford, y la comedia de Laurel y Hardy, Los Calaveras, en español; a las 5 y cuarto, La Mujer que Perdió su Alma. 10 centavos matinée; por la noche, 10 damas y niños; 20 caballeros. El jueves, Rango.

INGLATERRA: M-7069. «LA MUJER QUE PERDIO SU ALMA».

Hoy en matinée y noche, comedia, revista, La Mujer que Perdió su Alma, de Joan Crawford, y Los Calaveras, en español, por Laurel y Hardy. A las 5, La Mujer que Perdió su Alma. 10 centavos matinée; por la noche, 10 damas y niños; 20 caballeros. Mañana, gran programa.

FLORENCIA: U-6635. «Trader Horn». o «LA DIOSA BLANCA».

Hoy a las 2, 5 y cuarto y 8 y 30, sensacional estreno: Trader Horn o La Diosa Blanca, por Harry Carey y Edwina Booth. Además comedias, revista y El Loco Mundo, de Kay Johnson. De 2-8 p. m., caballeros, 15 centavos; damas y niños 10 centavos; por la noche, mayores 20 centavos, niños, 10 centavos; mañana La Diosa Blanca.

MODERNO: X-3306. «EL MARIDO DE LA REINA».

Hoy a las 5 y 30 y 8 y 30, comedia, revista, El Marido de la Reina, de Mar Astor y Ricardo Cortez y una gran film del oeste 10 centavos damas y niños; 20 centavos caballeros.

CUBA: M-8970. «CASCARRABIAS». «RANGO».

A las 4 y a las 8, comedia, revista, Cascarrabias, por Ernesto Vilches, en español, y Rango, film de monos y tigres, muy interesante. Por la tarde, 10 centavos; por la noche, 10 damas y 15 caballeros. Mañana, Los Ultimos Días de Pompeya. El Jueves, Olimpia, en español.

OLIMPIC: F-5501. «FLOR DEL MAL». «PERDI LA BOLSA».

En tandas de 5 y cuarto y 9 y 15, Flor del Mal, de Kay Johnson, y en turno de 8 y cuarto, Perdí la Bolsa, de Polly Moran. Precios de costumbre. Mañana, Príncipe de Amor, de Mojica, y Pecadora una Vez.

LARA: A-1542. «AMORES OLVIDADOS». 10 CTS.

Hoy estreno de Amores Olvidados, de Neil Hamilton Además, El Pecado se Divierte por Constance Bennett y comedia. 10 centavos matinée; por la noche, 10 damas y niños, 20 caballeros. Mañana, La Indiscreta y Raffles.

UNIVERSAL: «AMORES OLVIDADOS». 10 CTS.

Hoy estreno de Amores Olvidados, por Neil Hamilton, Una Mujer de Experiencia, por Helen Twelwetrees, episodio 9 de La Senda Sangrienta, revista y comedia 10 centavos a cualquier hora Mañana, Entre Noche y Día, en español.

LIRA: M-1867. «LA HORDA DE PLATA».

Hoy se exhiben comedia, La Horda de Plata, por Evelyn Brent, y La Segunda Mujer, de Conrad Nagel. Luneta, 10 centavos en matinée y noche. Mañana, Solo para Solteros y La Deseada. El sábado, Secretos de Oficina.

MAXIM: U-5666. «RENDIDA AL AMOR».

En el programa de la función de esta noche en el cine Maxim figura la interesante cinta «Rendida al amor», por Mary Nolan.

Al pegarse ésto
los dolores se "despegan"
Los EMPLASTOS PARCHES POROSOS DE ALLCOCK
son para aliviar toda clase de dolores... ¡y alivian pronto! Lo más cómodo, económico y seguro contra dolores.

HOY HOY
CAMPOAMOR
DE 1½ A 11½ P.M.
Estreno en Cuba de la producción METRO que marca el regreso triunfal de
John GILBERT en EL DESTINO DE UN CABALLERO
con LOUIS WOLHEIM, LEILA HYAMS, ANITA PAGE, MARIE PREVOST

Cartel del Día

POR LOS TEATROS

NACIONAL — De 3 a 11.30 Revista, Besos sangrantes y El alegre millonario. A las 5:30 y 9:30 Presentación de Aniceto Díaz y su Orquesta y Gasulla y Clarivel.

PRINCIPAL DE LA COMEDIA — A las 9:15 Estreno de Hombres modernos. (Sexo débil) por María Tubau y Julio Villareal.

PAYRET — A las 9. Presentación del Circo Dumbar-Schweyer.

MARTI — Compañía Cubana de Zarzuelas. A las 8.45 La rumba en España. A las 1.30 La Virgen de la Palma (estreno) Aniceto Díaz, Clarivel, Caridad Suárez, etc.

ALHAMBRA — A las 8.15 El bazar de la vida, La Cachimaba de San Juan y Piernas al aire.

POR LOS CINES

CAMPOAMOR— A todas horas: Comedias y El destino de un caballero, por John Gilbert, Leyla Hyams, Anita Page.

ENCANTO — A todas horas: comedia y El Comediante (en español) por Ernesto Vilches.

FAUSTO — A todas horas: Comedia y La ley no escrita, por Constance Bennett.

RIALTO — A todas horas: Comedias y Los invasores del aire, por Marceline Day.

PRADO — A todas horas: Comedias, películas y variedad por el Cuarteto Lírico Luz de Oriente.

RIVIERA — A todas horas: Comedia y Entre Casados.

REGINA — Revista, comedia, Su primer amor y La Canción de la llama.

NEPTUNO — Alma Gigante, Secrestos de Oficina.

TRIANON — En tandas elegantes Revista, Comedia y Alma Gigante.

OLIMPIC — Flor del Mal Perdí la Bolsa.

INGLATERRA — Comedia, La mujer que perdió su alma y Los Calaveras.

VALENTINO — Por que se casan las mujeres El Encanto del Jazz.

WILSON — Comedias, Los calaveras y La mujer que perdió su alma.

VERDUN —Raffles y La Indiscreta.

LARA — Revista, comedia, Amores olvidados.

MODERNO — Revista, comedia, El marido de la reina.

LIRA — Comedias, La Horda de plata y La segunda mujer.

UNIVERSAL — Amores Olvidados Una mujer de experiencia.

RIVOLI — A las 5.30 Revista y Caravanas bélicas. A las 8.15 El Yate de Cupido y Caravanas Belicas.

NORMA — No hemos recibido programa.

VIOLETA — Comedia, El teniente sonriente, episodios y Gente alegre (en español).

ROJO — Esclavas de la Moda. La mujer milagrosa.

FLORENCIA— Revista, comedia, Trader Horn o La diosa blanca.

CUBA — Comedias, Cascarrabias, (en español) y Rango.

MAXIM. — Noche: Rendida al amor».

STUDIO WARNER
3 RETRATOS de 8 x 10. Presentando este anuncio y $5.00
Oferta de Propaganda Tiempo limitado
Obispo 121 (altos)
TELEF. A-7354

RADIO Y ELECTRICIDAD

POR ALBERTO GIRO

LUISA M. MORALES EN EL CONCIERTO «CROSLEY» DE ESTA NOCHE

Hoy martes de ocho a nueve de la noche la **Casa Grande**, de Angones y Cía., ofrecerá en la «Hora Crosley» un magnífico programa que estará a cargo de la gentil soprano cubana, señorita Luisa María Morales, con la cooperación de la orquesta Hermanos Le Batard.

Esta trasmisión se efectuará desde la estación C M B Y.

AUDICION DE LAS CATOLICAS CUBANAS DESDE LA C M W

Para esta noche, de nueve a 10, está dispuesta la trasmisión de un selecto programa, desde la emisora C M W, el cual será ofrecido por la Asociación de Católicas Cubanas, institución que preside la distinguida dama Alicia Párraga de Mendoza.

Esta audición está organizada por la señorita Lolita Cebrián, miembro de la Comisión de Propaganda de las Católicas Cubanas, y artista de temperamento que actúa de secretaria del Conservatorio Planas. He aquí los detalles:

1.—Jota Aragonesa (Gottschalk). Señorita Dolores Gili.

2.—Pandereta (Pedro Mata). Señor Richard Florit.

3.—Movimiento perpetuo (Weber). Señora Carmelina M. de Martínez.

4.—«En la mañana azul» (C. Pedrell, letra de Jan Ramos; Jiménez). Señora Natalia Aróstegui de Suárez. Acompañante: señorita María Luisa Arellano.

5.—Mazurka Núm. 5 (Chopín). Señorita Lolina Cibrián.

6.—«En el gabinete de la manicure» (P. Mata). «La ciega», de Gabriel y Galán. Señora Natalia Aróstegui de Suárez.

7.—Nocturno Núm. 2 (Chopín). Señorita Gloria Santa Cruz.

8.—«Pobrecita mía» (Sánchez de Fuentes). Señora Natalia Aróstegui de Suárez.

9.—Vals. Arabesque (Chaminade). Señora Carmelina M. de Martínez.

10.—El gesto de la Raza (Manuel de Góngora). Señor Richard Florit.

11.—Cádiz (Albéniz). Señora Lolina Cibrián.

TRASMISIONES PARA HOY

C M W
588 Kc.—510 m.

A las 7 a. m.—Primera edición hablada del DIARIO DE LA MARINA.

A las 8 a. m.—Segunda edición hablada del DIARIO DE LA MARINA.

A las 9 a. m.—Tercera edición hablada del DIARIO DE LA MARINA.

A las 10 a. m.—Sección de Arte Culinario y Asuntos Domésticos.

A las 11 a. m.—Programa Vermouth. Soprano, Nena Cuenco. Tenor, García Coronel.

A las 12 m.—Sección social: Habaneras, teatros y cines, sociedades españolas, sociedades cubanas, información general. Director, Felipe Cantero.

A las 2 p. m.—Hora Popular, Margot Alvariño.

A las 3 p. m.—Programa Fama y Fortuna

A las 4 p. m.—Hora Radio Clarion, por la orquesta de Felipe Valdés.

A las 5 p. m.—Programa bailable por la orquesta de Corman.

A las 6 p. m.—Cuarta edición hablada del DIARIO DE LA MARINA.

A las 7 p. m.—Concierto por el Grupo de Arte Elegante.

A las 8 p. m.—Hora Los Emperadores a cargo de la Orquesta Ensueño, con el siguiente programa:

1.—Chimes of Spring, vals.
2.—Most be True, fox trot.
3.—El pulpero, danzón.
4.—El cisne, solo de banjo por Luisa García Cano.
5.—The Indian Love Call, vals trío de violines y saxofones.
6.—Beso a usted la mano, Madam, fox trot.
7.—Canta, morena, son
8.—Garufa, tango.
9.—I'm happy when you'r happy, fox trot.
10.—Vals del Teniente Sonriente.

A las 9 p. m.—Concierto especial que ofrece la Asociación de Católicas Cubanas.

A las 10 p. m.—Mosaico musical.

A las 10.30 p. m.—Buenas noches.

C M B Y
1,225 kc.—244.7 m.

De 8 a 9 p. m.—Hora Radio Crosley, en la que tomarán parte la orquesta de los Hermanos Le Batard, con el concurso de la señorita Luisa María Morales.

Programa:

1.—Something to remember you by. Tema.
2.—Think a little kindly of me. Fox trot.
3.—Mi primer beso no olvidarás. Canción. Luisa María Morales.
4.—Ten cents a dance. Fox trot.
5.—Sun sun paloma. Son.
6.—Flor de Yumurí. Canción.
6.—Flor de Yumurí. Canción. Luisa María Morales.
7.—Got the bench, got the park. Fox trot.
8.—Blue again. Fox trot.
9.—Por allá se ha ido.
10.—If you haven't got love. Fox trot.
11.—Amor sincero.
12.—Nunca digas. Canción.
13.—What ja do to me. Fox.

C M B C
965 Kc.—310.7 m.

De 11 a 12.45 a. m.—Hora Parlante. Trasmisión de interesantísimas películas en español.

De 12.45 a 1 p. m.—Tópicos mundiales. «Entre climas», por el doctor Luis Sabater.

De 1 a 2 p. m.—Trasmisión de la zarzuela «Marina» en Discos.

De 2 a 3 p. m.—Programa de Música Bailable.

De 3 a 4 p. m.—Programa de música selecta.

De 4 a 5 p. m.—Hora Calzada del Monte. Programa a cargo del Conjunto Musical «Sonora Matancera».

De 5 p. m.—Buenas tardes.

C M B I
1,405 Kc.—213.4 m.

A las 5 p. m.—Música variada.

De 6 a 7 p. m.—Música escogida, por las señoritas Mercedes Rosas, Carmen Adela Mayorquín y Josefina Romeu.

De 7 a 8 p. m.—Programa selecto con recitaciones y un diálogo cómico por los señores Miguel A. Royé y Juan Pantiño.

C M C A
1,235 Kc.—248.7 m.

Por la mañana, de 8 a 10.—Programa comercial.

De 3 a 4 p. m.—Programa variado.

De 4 a 5 p. m.—Hora Extra a cargo de la señorita Merceditas Díaz y otros artistas.

De 5 a 6.30 p. m.—Programa Magno.

De 5.30 a 6.30 p. m.—Temas musicales. Argumentos y anécdotas de películas.

Por la noche, de 9 a 10.—Hora Americana Comercial, trasmitiendo un programa típico mexicano organizado por el maestro Eugenio Moreno, la canzonetista señorita Lupe Rangel y el trovador señor Federico Robles de la Vega.

C M B Z
1,010 Kc.—296 m.

A las 12 m.—Hora Oficial. Estado del Tiempo. Música variada.

A las 3 p. m.—Hora Radio Victor. Música variada.

A las 6 p. m.—Música variada.

A las 6.30 p. m.—Charlas infantiles a cargo de la señorita Isabel María del Monte.

A las 8 p. m.—Hora Radio Victor. Programa de canciones y boleros por el popular trovador Guyun.

A las 9 p. m.—Compañía Sorondo-Jorba.

W L W
700 Kc.—428 m.

A las 7.45 p. m.—Orquesta.

A las 8 p. m.—Programa de ambiente Cubano.

A las 8.15 p. m.—Orquesta.

A las 9 p. m.—Memorias Musicales.

A las 9.30 p. m.—Charla y Orquesta.

A las 10 p. m.—Programa Comercial.

A las 10.45 p. m.—Noticias Deportivas.

A las 11 p. m.—Conjunto de voces.

A las 11.30 p. m.—Fanfaras W L W.

A las 12 (media noche).—Bailables.

A la 1 a. m.—Termina.

W E A F
660 Kc.—454 m.
New York

A las 7.30 p. m.—Soprano y Orquesta.

A las 7.45 p. m.—Comedia.

A las 8 p. m.—Canciones.

A las 8.30 p. m.—John Philip Sousa y su banda. Cuarteto de voces.

A las 9 p. m.—Cuarteto y Orquesta.

A las 9.30 p. m.—Barítono, soprano y orquesta.

A las 10 p. m.—Wayne King y su Orquesta.

A las 11 p. m.—Recital de Canto.

A las 11.15 p. m.—Programa de órgano.

A las 11.30 p. m.—Orquesta.

A las 12 p. m.—Rudy Vallee y su orquesta.

A las 12.30 a. m.—Bailables.

A la 1 a. m.—Termina.

UN SANATORIO DE DEMENTES SE INAUGURA

Estará bajo la dirección del Dr. Armando de Córdova. Reune todas las condiciones modernas

Con un nuevo Sanatorio, destinado al tratamiento de las efecciones nerviosas y mentales, y provisto de todos los adelantos, contará próximamente nuestro país.

En el mes de julio del presente año el doctor Armando de Córdova, Profesor de Enfermedades Nerviosas y Mentales, adquirió una de las más bellas fincas radicadas en las cercanías de la Habana a la salida de Arroyo Arenas, en la Carretera Central.

Seguidamente, se trasladó a los Estados Unidos, con objeto de visitar las mejores instituciones destinadas al tratamiento de su especialidad, así como a celebrar cambios de impresiones con las principales autoridades en la materia, del vecino país.

A su regreso, procedió a la fabricación de un moderno Sanatorio, el cual será inaugurado dentro de algunas semanas, pues ya las obras tocan a su término. En este Sanatorio, que tienen extensión de una caballería de terreno, con frondoso arbolado, parques y jardines en profusión, con calles y aceras de cemento en todo su perímetro, vivirán los pacientes bajo la vigilancia de un cuerpo de enfermeros, enteramente al aire libre, ejercitándose en distintos deportes y manteniendo su mente en constante distracción, lo que a juicio de la Psiquiatra moderno, es la base del tratamiento de estas afecciones.

En las primeras horas de la noche, otras distracciones, como juegos de salón, radio y cinematógrafo, completarán este medio psicoterápico para su curación.

Dada la enorme extensión de la finca en que radica, los pacientes de ambos sexos podrán estar enteramente separados, pues, al efecto, se han construído pabellones equidistantes convenientemente unos de otros.

El Sanatorio del doctor Córdova podrá ser visitado en cualquier hora del día por las personas que se interesen en esta materia, en los días que han de preceder a su inauguración oficial.

UN MUCHACHO SUFRIO LESIONES EN OCASION DE JUGAR A LA PELOTA

Jugando a la pelota en los terrenos que están situados en Luyanó y Lugareño, se ocasionó lesiones de carácter grave al tropezar con otro jugador que iba corriendo, Graciano Sánchez Menéndez, natural de España, de 16 años de edad y vecino de Concha y Luyanó, altos del café «El Paradero.»

M.E.C.D. 2016

PARA ELLOS Y PARA ELLAS
CONSULTORIO
Por la Doctora Herminia Planas

Elegante modelo en seda jaspeada.

EL ARBOL FELIZ

Sobre el amplio regazo de la tierra
levanta el árbol su ilusión añosa:
y cuelga de sus ramas la suntuosa
cadena de los años... ¡Cómo aferra

su raíz gambusina, que se cierra
en firmes crispaturas, congojosa,
y pasa su existencia tenebrosa
en abnegada sujeción que aterra!...

Pero al fin el follaje reverdece
renovando su brillo campesino;
su tronco formidable robustece

el árbol, a la orilla del camino,
y un pájaro su nido cuelga y mece
en la rama cordial que acoge un [trino!

Antonio CASO.

Dra. Herminia Planas.
DIARIO DE LA MARINA.
Prado 103.
Habana.

A esta dirección deberá remitirse cualquier asunto relacionado con este Consultorio: «Para Ellos y Para Ellas». (No respondiendo que sufra extravío la correspondencia remitida a otra dirección).

ANTONIO ARTURO:

Hay distintos procedimientos contra el comején.

También creo que hay varias casas que se dedican a este fin, pero es real y positivo el que emplea el señor Esteban Protti, establecido en Reina 74, Telf. A-8270.

Este señor, tiene más de veinticinco años de trabajos y también de éxito. Con un procedimiento de su exclusividad, desinfecta de manera radical el comején de cualquier parte donde se aloje.

Ya sea pianola, piano, muebles, instrumentos pequeños de música, etc.

Se lo recomiendo con toda eficacia, porque conozco prácticamente su trabajo.

ESTHER: (Mercedes).

Por todo el tema de su carta, veo que le hace mucha falta hacer ejercicios.

Busque una persona que pueda indicarle la manera de hacerlo favorable a su naturaleza. De no encontrarla, no desista de hacerlos. Por ejemplo, camine, monte a caballo, juegue algún sport.

Si es tennis, mejor.

Necesita que su naturaleza por medio de ejercicios tenga un cambio. Cuando lo consiga, engruesará y los puntos negros desaparecerán.

Si manda sobre franqueado, le adjuntaré magníficos programas de ejercicios y de artículos de belleza.

Muy recomendados.

SEFERINA L.:

Los mareos regularmente tienen su origen en la vista o en la mala digestión. Vea al médico. También puede dirigir la consulta al doctor Pérez Boudet.

En este mismo DIARIO.

La mejorará notablemente la Colonia Mentolada de Agustín Reyes. Se extiende por la frente, la nuca y detrás de las orejas.

Esté recostada con los ojos cerrados y pronto sentirá una agradable sensación de sueño. La Colonia Mentolada, la encontrará en las farmacias y la Casa Wilson.

Obispo 52.

UNA SUSCRIPTORA:

Gracias por la poesía.

Muy inspirada. Le falta título. De todas maneras, imposible publicarla.

EL IMPERFECTO:

Mucho celebraría mandara sobre franqueado y dirección escrita.

No tiene motivo por qué no hacerlo.

El mal es general cuando ha falta desde su niñez, un medio apropiado para el desarrollo.

Esto es todo.

Dirija su nueva carta al doctor Camacho. San Lázaro 174. El le indicará unos ejercicios. También le dirá la forma de un cambio radical.

Dígale, lo hace por mi indicación.

LECTORAS:

Desde ayer y durante toda esta semana se exhibe en el teatro Fausto, la magnífica producción «La Ley no Escrita», por Constance Bennett, la protagonista de «Nacida para Amar», que cuenta con tantas admiradoras.

GLORIA DE MENDEZ:

Generalmente no lo vuelve a estar, hasta que se ve libre de sus preocupaciones... Hay casos aislados, en que si se sostiene el estado normal. De todos modos, puede y debe consultarlo con persona autorizada.

Puede ser la misma que piense usted ocupar en dichos momentos.

MARIA DEL CARMEN:

No tome ningún medicamento para conseguir, lo que solo la naturaleza, puede darle. Por carta particular, le remito un prospecto de Mme. Pascual.

Estúdielo bien.

Visite el Gabinete que tiene en San Lázaro 54, altos. Quedará muy complacida. Le mostrará la manera de aplicar el sencillo aparato, que pronto recoge los tejidos y fortalece los músculos.

CHARLAS DE BELLEZA

LOS POLVOS:

Una operación tan sencilla como parece a primera vista darse una mano de polvos pone de manifiesto el carácter de la persona y la escrupulosidad con que hace el arreglo de su belleza.

En los cutis delicados que desprenden escamillas con facilidad, es más patente esta despreocupación y esta falta de espíritu de observación.

Todas mis lectoras habrán observado cómo ciertos rasgos presentaban en las comisuras de la nariz y allí donde nace la mejilla una acumulación de polvos o grasas a los que se adhieren con más facilidad las impurezas del ambiente.

Si las que así se presentan en público tuvieran más aguzado el espíritu de observación habrían caído en la cuenta de que los polvos se acumulan más por las partículas de piel vieja y de jabón mal enjugado o de restos de pomadas por tratarse de comisuras.

Luego de secarnos, debemos pasar suavemente la toalla por las comisuras de la nariz para limpiarla de esas partículas y para secar la piel completamente.

Al darnos la mano de polvos, no hay que echar en olvido que las comisuras no son arrufas, y que normalmente deben ser más obscuras que allí donde la piel está tersa y sin repliegues.

Atenuarlas es aparentar juventud, pero querer borrarlas es desfigurarse el rostro.

En la justa medida estriba el tino de la que sabe cuidar su hermosura. Obscurecerlas sería un contrasentido, pero no lo es menos blanquearlas.

CHARLES: (Habana).

Nadie mejor que usted.

Teniendo el cabello corto, le será fácil aplicar el tinte «Gotas Divinas». Toda persona que comienza a usarlo, pronto comprende que es lo mejor.

También en la práctica comprobará cada cuánto tiempo hay que aplicarla. No mancha el cráneo, ni la ropa.

Es producto vegetal, obtenido después de concienzudo estudio. Puede decirse una vez que se conoce, ese es realmente maravilloso por sus resultados y su apariencia natural.

De venta en la Farmacia Internacional, bajos del hotel Plaza.

Esquina a Monserrate.

BUENOS MODALES:

Jamás nos pongamos de pie ni para trinchar ni para servir. En el vaso o en la copa no debe ponerse mayor cantidad de licor o de agua que aquella que vayamos a tomar de una sola vez.

Cuando se nos sirva licor o gua por otra persona, luego que tengamos la cantidad que nos baste, se lo indicaremos por medio de la palabra, o bien levantando suavemente el cuello de la botella con el mismo vaso o con la copa.

No se empezará a comer de ningún plato antes que la señora de la casa.

Debe evitarse cuidadosamente el hacer el menor ruido con la boca al sorber algún líquido o al masticar algún manjar.

NUESTRAS NIÑAS:

Las toilettes infantiles para ser de buen gusto requieren, como condición esencial, estar inspiradas en una absoluta sencillez.

Así las niñas lucirán más elegantes, sin duda alguna. Las pequeñas de cinco a seis años, cuyo guardarropa puede estar suficientemente surtido en gracia a la poca cantidad de tela que interviene en cada vestido, se ven deliciosas con minúsculos trajecitos que les lleguen hasta antes de la rodilla, y los cuales puedan decorarse con bordados en la lencería y con toda clase de encajes y cintas.

En muchos hogares, tienen la buena costumbre de hacer usar a las niñas, un pequeño delantal. Este constituye una monería más, puesto que éstos se confeccionan con mucha gracia.

Naturalmente que éstos preservan los vestidos, del roce de mil objetos que a diario pasan por las manos y empolvan los trajes.

SRA. GERTRUDIS LL.:

La señorita Viton, se puede hacer cargo de los trajes de sus rijitas.

Tiene especialidad en modelitos pequeños. Emplea mucha fantasía en los adornos. Muchos de ellos bordados y calados.

Para el terciopelo de usted, también puede confiar en ella.

Corte elegante.

Dirección: Blanco entre San Lázaro y Malecón.

DETALLE DE LAS MODAS:

Las cintas de terciopelo son la última novedad en cinturones para jovencitas.

Las cintas más anchas, en colores, se usan para formar graciosas esclavinas y echarpes La cinta muy ancha de terciopelo chiffon es uno de los más populares materiales para formar las crinolinas, por su flexibilidad para el drapeado sin hacer mucho bulto.

La cinta de cire para el diario, es la última novedad en París. Esta cinta es liviana pero tiesa, que luce tal como el charol.

Se combina con fieltro en los sombreros sastres y es el adorno para los trajes de lana.

PEPITA:

Con mucho gusto le daré nombres y precios, si remite sobre franqueado y dirección escrita. Entramos de lleno en un período de presentes.

Pascuas y Año Nuevo.

Suplico a mis lectoras que cuando se trata de algunos de estos casos remitan sobre franqueado, para mejor informar.

Para niños en general y jovencitos de ambos sexos, puedo indicarles una hermosa colección de un libro que se titula «Biblioteca para Niños».

Algo precioso, del más refinado gusto. Solamente la encuadernación es un adorno en la habitación del interesado. Su lectura muy escogida y a la vez entretenida.

Estoy segura, que más de una mamá pasará buenos ratos hojeándolos y hasta riéndose sola, de las mil ocurrencias que atesora.

Diré de una vez la dirección.

Lealtad 238. Sr. Labrador.

PLAN DE HUEVOS O TOCINO DEL CIELO:

Se hace un almíbar de buen punto y bien clarificado, se le pone el perfume que se quiera.

Para hacer un flan de regular tamaño se necesitan veinte y cuatro huevos; se separan las yemas de las claras, se deslíen las yemas con una cuchara y se les va agregando el almíbar poco a poco, éste debe estar fresco; se echan tantas cucharadas de almíbar como yemas de huevo; pero si se quiere que no quede tan dulce se pueden suprimir dos cucharadas de almíbar.

Se unta un molde con almíbar; se echan en él las yemas unidas al almíbar, pasándolas por un colador.

El «Tocino del Cielo» se hace en baño de María. Puede colocarse la paila con agua dentro del sorno, con lo cual se gastará el agua caliente, que es absolutamente necesaria.

DE EFECTO SEGURO
en el tratamiento de las Afecciones de las Vías respiratorias
CATARROS, BRONQUITIS, RESFRIADOS
COQUELUCHE
ASMA
JARABE DARTY
La TOS desaparece pronto con su uso
Combate la GRIPE
Laboratorios H. CASSETTE & Cie, Ex-Interno de los Hospitales de Paris - 11, Rue Saulnier, PARIS-VINCENNES
De venta en las Droguerías SARRA, TAQUECHEL, JOHNSON, y todas Farmacias.

H A B A N E R A S

(Viene de la Pág. CINCO)

ELI MEZA TRUJILLO

LINDA MUÑEQUITA

Eli...

La adoración de sus padres.

Son éstos, el joven Luis Fernando Meza y su gentil y bella esposa, Carolina Trujillo.

Encantadora criatura en quien se mira, como compendio de sus felicidades, mi buena amiga Dolores Suárez Inclán, la viuda del inolvidable doctor Ramón Meza.

Es la abuelita de la niña.

De la linda Elí.

Para ese hogar, del que es ella un ángel de amor y de venturas, mando desde aquí un saludo.

Con la expresión de un deseo:

Por su felicidad.

EL BAILE DE COMUNICACIONES

Hermosa fiesta.

De grandes alicientes.

Fué la del sábado del próspero Club de Comunicaciones en su palacete social del Prado.

Se bailó en todos los pisos a los acordes de la Orquesta de Romeu, de la Orquesta Siboney que dirige el profesor Alfredo Brito y del Sexteto Nacional.

Tres conjuntos musicales admirables que fueron muy celebrados por su excelente labor artística.

Numerosa la concurrencia.

Repartida por toda la casa.

En primer término, María Luisa Fernández, la joven y bella señora, esposa del señor Liberato López Fundora, caballeroso e insustituible Presidente del Club de Comunicaciones.

Sigue la relación.

Larga, interminable...

Adolfina Vilardel de Pérez Orozco, Estrellita Dalmau de Guyon, Javiera Walcott de Possa, Gloria Fernández de Cora, Carmelina del Río de Yáñez, Paz Martínez de Guanche, Alicia Guiral de Remedios, Berta D-Escoubet de Durán, María Isabel B. de González Mora.

La interesante Nena S. de Loras.

Señoras de Stefano, de Bombalier, de Bosch, de Lorenzo, de Rodríguez, de Chartrand, de Piñeiro, de Vidal, de Martínez, Knight de Rodríguez, de Pérez Díaz, de Fernández, de Godoy, de López, de Rodríguez, de Cobo, de Puig, de Menéndez, de Cuervo, de Morales, de Cueto, de Valmaña, de Acevedo, de Piñeiro, de Sierra, de Vega, de Polo, de Córdova, de Prieto, de Collado, de Pendás, de Velarde, de Vázquez, de Rojas, de Jova, de Gutiérrez, de Herrera, de Padrón, de Gispert, de Novas, de Rivero, de Nieto, de Gil, de Prado, de Borja, de Martín, de Castro, de Ramírez, viuda de Du-Bouchet, Latorre de González, de Ramos, López de Llagostera...

Y completando esta parte de la relación la interesante y gentilísima Sarita Bethencourt de Forn.

Señoritas.

La lindísima Teté González Roig.

La seductora Magali Rodríguez.

Una legión adorable, formada por Blanquita y Lolita Calderón, Angélica Duchesne, Manolita Navarro, Alicia Cartaya, Josefina Navarro, Zida Zaldívar, Romelia Rodríguez, Angela Amalia Landín, Rosita Milián, Elena y Luisa Ortega, Amalia Collado, Ofelia y Lilia Les, Margot González, Elena Escribano, Nina Ramos, Araceli de Rosas, Nena Someillán, Margot Elordi, María Luisa de Donlas, Estrella Lorenzo, Cucó de Castro, Margarita Rouco, Fina Sierra, Marta Polo, Herlinda Collado, María Antonieta Bombalier, Angélica Pendás, Luisita Gussi, Elisa Peralta, Rosita Sacerio, Delia López, Alicia González, Lolina Ramos, Isolina Du-Bouchet, Olga García, Ofelia y Zoraida Gil, Judith Nieto, Berta y Ana Rosa Gispert, Graciella Polo, Carlotica Florian, Georgina Artze, Haydee Grabau, Olga Fernández, Isel de Quesada, Eva y Dora Frías, Mercedes Antich, Marina González, Julia Arizti, Marina Sanz, Baby Samper.

Julita Berdeal.

Francis, Amelia y Celia Bosch.

Julita González, Asunción Díaz, Carmen Corbo, Josefina Hernández, Nena Cortés, María Luisa Rodríguez, Mirta García, Alicia González, Herminia Sánchez, Lila Vega, Carmen Fernández, Justina Colomer, Cecilia Tornés, Amelia Pidal, Eumenia Córdova, María Luisa Serpa, Esperanza Prieto, Nena Hernández, Esther Acosta, Raquel García, Nena Menéndez, Lidia Vázquez, Alicia Valido, Clara Pérez, Carmela Fernández, Esther Borja, Araceli Ferrer, Carmen Hernández, Josefina Poblet, Teresa Saaverio, Mirtha Godoy, Juanita Ramos, Marta Rodríguez, María de los Angeles Martín, Marietta Sánchez, Mary Fernández, Rosa García, Brunila Toscano, Etelba Pedro, Josefina Castro, Mary Cobo, Dora Radillo, Beba Montes de Oca, Alicia y Aurora Fernández, Leticia López, Zoila Radillo, Josefina de Coto.

María Antonia Puig.

Cuca Llagostera.

Alicia Estefano.

Carmen, Piedad y Eva de la Moneda, María González, Adela Rodríguez, María Luisa Cora, Mary Rojas, Rosita Capote, Esther, Amparo e Isabel Esteva, Aurora Fernández, Aurelia Gutiérrez, Celina Martínez, María Luisa Jova, la monísima Esmeraldita Pérez, María Sordo, Eugenia Cora, Estela Hernández, Cuquita Du-Bouchet, Milagros Milián, Lolita Herrera, Nina Fernández, Lydia Rodríguez, Clara González Latorre, Ofelia García, Magda Brito, Candita González, Conchita Ramírez, Josefina Figueroa, Mercedes Xiqués, Magda Targarona, Araceli Padrón, Carmita Martínez, Margot Fernández, Mariela Fierros, Violeta del Río, Rosita Rivero.

María del Carmen Novas.

Ido Riera.

Alicia Gómez, Marianela Blanco, Mercedes Gallegos y Berta Díaz, tan bonitas las cuatro.

María Carlota Vilardell.

Consuelito Rodríguez Surís.

Rosa Margarita del Prado, Clara Guyón, Amalia Guyón, Fifí Cortés, Estela López, Irma Sevilla, Blanquita López, Teté Cuervo, Julia Raimundo, Lala Brito, Clotilde Rodríguez Garmendia, Josefina Molina, Gloria Bermúdez, Adelaida Martínez, Lina Figueroa, Rosa Ruiz, Emilia Valmaña, Rosa Elena y Josefina del Cueto, Anita Palmer, Antonia Fabelo, Lucía Martínez, Marina García, María Morales, Angela García, Raquel Velasco, Alicia Iglesias, Alejandrina, Margot y Cristina Chartrand, Lydia Doreste.

Un grupito encantador, que formaban Cucú Hernández, Aguedita Rodríguez Knight, Carmita Valdés Cabaleiro, Margot Soler, Hortensia Santos, Delia Valdés, Mercedes Chávez, Esther Luego, Celia Alvarez, Teresita Querol, Raquel Ladrado, Clara Luz de la Rosa, Emelina Ceballos, Mary Estefano, Emelia Aballes.

Cuca Collado.

Teté Soto.

Reglita del Castillo, Zoila Navas y Gloria Riera, las tres muy bonitas.

María del Carmen Rou, Hilda y Consuelo Vázquez, Catalina y Sidenia Velarde, Zoila Estrella de la Paz, Dulce María Balboa, Caridad Fernández, Teresa González, Carmen Martínez, Hortensia López, Caridad Godoy, Anita y Georgina Novo, Aleida Ferrer, Matilde González, Virginia Pérez, Mina y Oliva Chappotín, Marina y Dora Fraga, Antonia Hernández, Angelita Calderón, Lilia Landa, Emelita Landa, Panchita López, Angelina García, María Luisa Blanco, Angélica Cintas, Aida Páez, Marina Rodríguez, Esperanza Acevedo, Carmen Gras, Amparo Rodríguez, Natalia Rodríguez, Caridad Librado, Sarah Sordo, Fredesvinda Verdura, Hilda Sabí...

Y Eva del Riesgo, tan celebrada, como siempre.

¡Fué una fiesta magnífica!

De grato recuerdo.

FESTIVAL FOLKLORICO

En el Principal.

La fiesta de mañana.

Un interesante Festival de Música Folklórica en obsequio de la Institución Hispanocubana de Cultura.

Celébrase por la tarde.

A las cinco y media.

Empezará con una conferencia de la señora María Muñoz de Quevedo, la culta directora de la gran revista **Musicalia**, con el tema de «Pueblo: Panorama y Folklore hispánicos».

Numerosas ilustraciones folklóricas cantadas desde el interior del escenario ayudarán a la comprensión de sus ideas.

La segunda parte del programa está dedicada al concierto en que por vez primera hará su presentación la Sociedad Coral de la Habana.

Un nutrido conjunto.

De cuarenta voces.

Las señoras Alice Dana de Pino, Enriqueta Fabregat de Agramonte y Edelmira Zayas de Villar tomarán parte, como solistas, en las canciones populares.

Bello el decorado escénico.

De Hurtado de Mendoza.

EN 8 Y 19

Un distinguido huésped.

En 8 y 19.

Allí se encuentra instalado, en el mismo apartamento que ocupaba anteriormente, el señor Alvaro González Gordón.

Hijo del famoso productor de los vinos de su nombre señor González Byas.

Un joven opulento.

Atento y caballeroso.

Contraerá matrimonio, y es ese el objeto único de su vuelta a Cuba, con la distinguida señorita Nena Velasco.

Boda ya concertada.

Para el 26 de diciembre.

VERBENA EN HABANA PARK

Gran verbena caritativa.

En Habana Park.

Dispuesta para el sábado y el domingo próximos con objeto de destinar sus productos a la fundación del colegio gratuito, en el barrio de Luyanó, de los Padres Redentoristas.

Habrá una rifa, con tres valiosos regalos, autorizada por decreto presidencial.

Pueden pedirse las papeletas por los teléfonos X-2738 y F-3692.

Numerosos los juegos.

Y las diversiones.

VIAJEROS

De vuelta.

Viajeros distinguidos.

En el vapor **President Pierce**, donde ha llegado la célebre Mae Murrae, que pasará siete días en la Habana, ha venido de temporada el bueno y muy querido Miguel de Zárraga, representante de los autores españoles en New York.

Llegaron en el mismo vapor la distinguida dama María Martín de Plá y el joven matrimonio Esteban Juncadella y Luisita Plá.

¡Mi bienvenida!

LOUISE OLIVIER

Nuevos modelos.

De sombreros de la estación.

Acaba de recibirlos la bella y elegante Louise Olivier en su lujoso atelier de Prado 96.

De la remesa son los que exhibirá esta noche en el estreno de **Hombres modernos** la gran actriz María Tubau.

Son preciosos.

De última novedad.

Enrique FONTANILLS

¡no hierva la leche!

El fuego fué tomado como esterilizador por su poder destructivo

La antigua creencia de que el fuego destructor lo purificaba todo, estableció el hervido de la leche para librarnos de sus impurezas, así como la bárbara, pero segura práctica de aplicar un hierro candente sobre las grandes heridas para prevenir la gangrena.

Después de los descubrimientos de Pasteur, sabemos que con una rigurosa antisepcia se puede prevenir la infección gangrenosa y que con la pasteurización se evita todo contagio por la leche.

La leche pues, se pasteuriza porque sabiendo lo anterior, no es ya necesario destruirla hirviéndola, para tomarla sin peligro alguno.

Es inconcebible que personas que por nada del mundo se dejarían lavar una herida con agua sucia, tomen con la mayor tranquilidad un vaso de leche cruda.

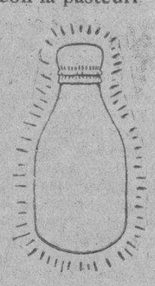

Tome leche Pasteurizada solamente

Cía. Lechera de Cuba S.A.

Teléfonos: X-2457 X-2458 X-2459 — Concha No. 1

Tenemos un servicio especial directo a las familias

Ordénela por teléfono - 10 centavos el pomo

Consérvela en la nevera en su propia botella

¡Aguardar es malgastar!

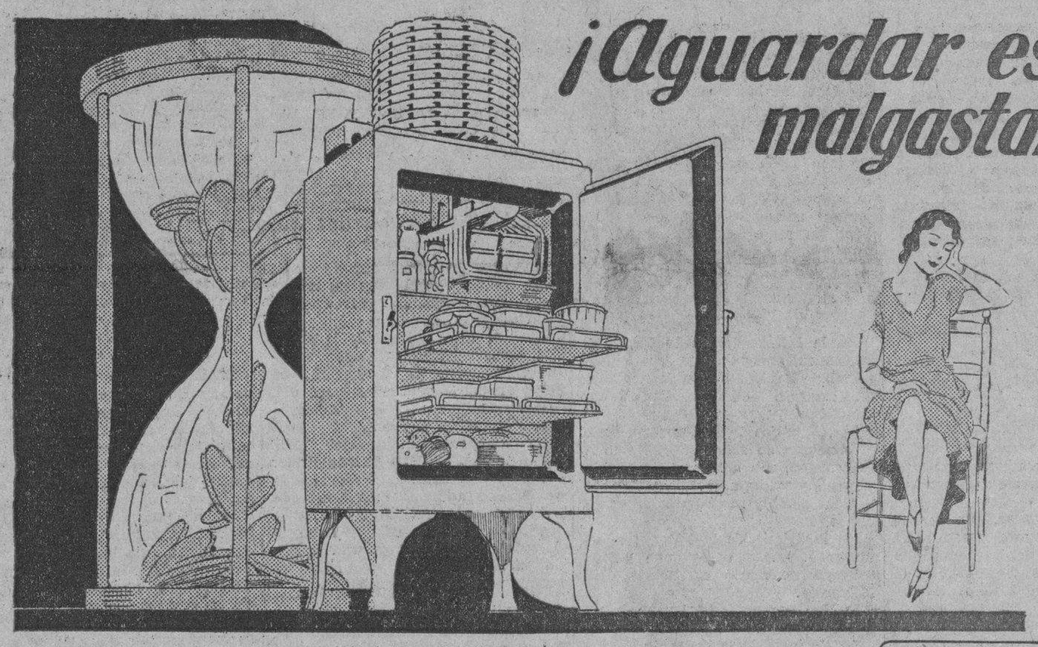

Nunca frase alguna ha sido empleada con más propiedad, que cuando se discute la conveniencia de adquirir uno de los modernos

Refrigeradores

GENERAL ELECTRIC

Las razones son tan numerosas como decisivas. Por ejemplo. los alimentos que se echan a perder por no estar conservados a la debida temperatura, representan una importante pérdida en su presupuesto doméstico. Y cada día que transcurra antes de decidir la compra de su aparato, es otra pérdida positiva. ¿Por qué, entonces, no resolver HOY MISMO su instalación?

Convénzase de que el nuevo GENERAL ELECTRIC le ofrece lo más perfeccionado que existe en materia de refrigeración eléctrica para el hogar.

Sellado herméticamente en la "Torre Blindada", su mecanismo funciona, año tras año, silenciosamente, libre de atención alguna.

Sus otras características, que aparecen aquí ilustradas, le explican fácilmente, el motivo de la popularidad del GENERAL ELECTRIC—la razón por la cual está instalado en más de un millón de hogares en todo el mundo.

Entrepaños Corredizos de novísimo diseño

Cámara de congelación de porcelana - muy sanitaria

Nuevo tipo de control de temperatura

Bellos herrajes acabados en cromo-níquel

Su garantía de tres años de servicio gratis es el más elocuente testimonio de la bondad del producto.

Infórmese de nuestro plan de facilidades de pago en cualquier Sucursal.

SINTONICE nuestro próximo Concierto por Radio
Todos los Lunes de 9 a 10 p. m.
Estación CMC

Cía. Cubana de Electricidad
A las Ordenes del Publico

M.E.C.D. 2016

INFORMACION CATOLICA

SOLEMNES CULTOS EN EL TEMPLO DE S. FRANCISCO

En la iglesia de los Padres Franciscanos de la Habana se han celebrado los siguientes solemnes actos religiosos, el domingo 22 del actual:

A las siete y media de la mañana, misa de Comunión general de la Cofradía del Vía-Crucis Perpetuo en honor a su Patrono San Leonardo de Porto Mauricio, cuya festividad anual celebraron en este día.

Celebró la misa el director, R. P. Fray Pedro Aranguren, O. F. M.

Misa y comunión fueron armonizadas por el coro de tiples del templo, acompañados al órgano por el R. P. Fray Benigno de Iturriaga, O. F. M.

La mesa eucarística estuvo muy concurrida.

A las ocho de la mañana, los Caballeros Católicos de La Unión 27, oyeron el Santo Sacrificio de la Misa que celebró el R. P. Fray Mariano Andoin, O. F. M.

Durante la misa les predicó su Consiliario Muy R. P. Fray Castor Aprais, Comisario de la Orden Serafica en Cuba, sobre la neecsidad que tiene todo cristiano, y muy especialmente el Caballero Católico, de orar y prepararse debidamente para actuar en la defensa de su Religión, y así alcanzar su eterna salvación y la de sus semejantes.

Si no ora no tendrá fortaleza para luchar y si no se prepara debidamente, será vencido por sus enemigos.

Después de la misa se reunieron en junta mensual reglamentaria.

Asistió un contingente muy numeroso.

A las nueve de la mañana, se efectuó la solemnidad externa de San Leonardo de Porto Mauricio, cuyo panegírico pronunció de un modo grandilocuente el director de la Archicofradía, R. P. Fray Pedro Aranguren, O. F. M.

Ofició de Preste el guardián de la Comunidad, R. P. Fray Serafín Ajuria, O. F. M., asistido de los Padres Fray Santos Ruis y Fray Benito Azua, de la expresada Orden.

Los Padres cantores de esta Comunidad, que forman un magnífico orfeón interpretaron magistralmente la parte musical, mereciendo grandes elogios.

Después de esta solemnísima función, la venerada imagen de San Leonardo fué llevada procesionalmente por las naves del templo, portando el estandarte de la Cofradía el presidente Juan J. de Mutiozábal.

Asistió un numeroso concurso de fieles, tanto de señoras como de caballeros.

Se les obsequió con el librito del Vía Crucis, según el método de San Leonardo de Porto Mauricio.

A las doce del día se congagró la misa a Santa Cecilia.

Celebró la misa el R. P. Fray Benito Azua, Comisario de Tierra Santa en Cuba de la Orden Seráfica.

El maestro y compositor seráfico, R. P. Fray Benigno de Iturriaga, músico de renombre universal, ejecutó magníficamente el siguiente programa musical que fué escuchado por una inmensa concurrencia con fervoroso silencio.

1.—L. Boelmann, Toccata.
2.—P. Iturriaga: Extasis de Santa Cecilia.
3.—A. Mailly. Christmas-Musette.
4.—L. Welly, Pastorale.
5.—L. Welly, Finale.

Se prodigaron calurosos elogios al insigne músico seráfico, que hay ejerce el cargo de organista en esta iglesia.

Un éxito para los franciscanos y un grandioso homenaje a Santa Cecilia.

A las tres de la tarde, tuvieron lugar los siguientes cultos extraordinarios en honor de San Leonardo de Porto Muricio:

Exposición del Santísimo Sacramento, estación, corona seráfica, sermón de Animas por el R. P. Fray Serafín Ajuria, O. F. M., bendición y reserva de Su Divina Majestad, solemne responso por los cofrades fallecidos y Vía-Crucis cantado, que dirigió el Padre Aranguren.

Asistió un numeroso concurso de fieles, siendo varios centenares los caballeros y jóvenes que practicaron el solemne Vía-Crucis.

Felicitamos a los Franciscanos por una vida religiosa tan variada y activa.

HA FALLECIDO LA SEÑORA TAULER VDA. DE CARACASES

En su casa de Merced y Cuba, y tras larga enfermedad en el transcurso de la cual supo manifestar el extraordinario temple cristiano de que estaba dotada, dejó de existir la señora Adelina Tauler, viuda de Caracasés, prestigiosa figura del Magisterio nacional e insigne biennechora de la Iglesia.

Actualmente ocupaba el puesto de inspectora de las clases de ingles en toda la República. Al establecerse ese idioma como enseñanza en nuestras escuelas ella, que tan acreditado había tenido siempre su nombre como profesora particular del mismo, fué comisionada por la Secretaría de Instrucción Pública para reglamentarla e inspeccionarla.

La señora Adelina Tauler era compendio de virtudes cristianas. La Iglesia de la Merced, donde trabajo en toda clase de obras, pero especialmente en la Milicia Josefina, guardará de ella eterno recuerdo. Secretaria de la Asociación desde 1919, sobre ella recayó gran parte del trabajo que representa el Panteón que la Asociación posee y la organización de las suntuosas fiestas que a San José se han dedicado siempre en dicho templo.

DIARIO DE LA MARINA testimonia a los desconsolados familiares de la señora viudad de Caracasés, la expresión de sincera condolencia que le embarga por tan sensible pérdida.

SUSCRIBASE AL
DIARIO DE LA MARINA

Día 24 de Noviembre

Este mes está consagrado a las Animas del Purgatorio.

JUBILEO CIRCULAR

Su Divina Majestad está de manifiesto en la Parroquia de Nuestra Señora del Pilar.

Santos Juan de la Cruz, fundador; Porciano, confesores; Crisógono, Alejandro y Crescenciano, mártires; Santas Flora, María y Fermina, vírgenes y mártires.

Santa Fermina, vírgen y mártir. Esta gloriosa Santa fué hija de Calfarnio, prefecto de la ciudad de oma, y aunque ciega por la idolatría, no pudo menos de convertirse a la Religión Cristiana a vista de los milagros que obraban los santos confesores. Hallándose en el ducado de Espoleto, durante la persecución de Diocleciano, fué presa y conducida ante la presencia del Juez; pero a pesar de sus pocos años, no pudieron doblar su constancia en confesar la divinidad de Jesucristo. Padeció varios tormentos, y por fin la colgaron y abrasaren con hachas encendidas, en cuyo suplicio entregó su espíritu al Creador.

Su muerte la fija Baronio en el día 24 de Noviembre del año 303.

ACTOS CATOLICOS QUE SE ANUNCIAN PARA HOY

A San Juan de la Cruz

En la Iglesia de Carmen solemne función a San Juan de la Cruz, doctor de la Iglesia Universal.

A las siete y media a. m., Misa de Comunión general a las nueve a. m. Misa solemne panegírico. A las cinco y media p. m., piadoso ejercicio y procesión.

En la Capilla de las Escuelas Pías.

La Asociación de la Pía Unión de San Antonio de Padua, de la Parroquia de Monserrate, celebra a las nueve de la mañana Misa cantada y el ejercicio de los Trece Martes, en la Capilla de las Escuelas Pías de la Habana.

Los Trece Martes en San Francisco

La Pía Unión de San Antonio de Padua de San Francisco, celebra los Trece Martes con el siguiente programa: A las siete y media a. m. Misa de Comunión general. A las nueve Misa solemne, sermón, procesión, bendición de enfermos, ejercicio y veneración de la Reliquia de San Antonio. A las cinco y cuarto de la tarde Rosarito de San Antonio, plática por el Padre Pedro Aranguren, bendición de enfermos, ejercicio de los Trece Martes, exposición, bendición y reserva, terminándose con la veneración de la Reliquia de San Antonio de Padua.

En honor de la Milagrosa.

En la Iglesia de la Merced, a las ocho a. m., Misa cantada a Nuestra Señora de la Merced. A las nueve a. m. solemne novenario con sermón. A las ocho de la noche se repite el novenario.

Los días 26 y 27 son las fiestas anuales de la Medalla Milagrosa.

En favor de las benditas almas del Purgatorio.

En las Iglesias del Santo Cristo, San Francisco, Nuestra Señora del Carmen y en Capillas de las Redentoristas y en los Padres del Inmaculado Corazón de María, solemnes sufragios en favor de las benditas almas del Purgatorio.

VARIOS CULTOS QUE SE ANUNCIAN PARA MAÑANA

En la Iglesia del Santo Cristo, el quinto miércoles del novenario especial de Santa Rita en preparación para la Natividad de Nuestro Señor Jesucristo.

Los ejercicios de esta novena, dado el concurso de fieles que a la misma asisten, son a las ocho y media y nueve y media a. m.

A las cinco y media y ocho y media p. m.

En la Iglesia de la Merced, a las nueve a. m. y a las ocho p. m., solemne novenario en honor a la Milagrosa.

En la Parroquia del Pilar, el Jubileo Circular.

La Misa del Sacramento a las ocho a. m.

La reserva a las cinco p. m.

Sufragios a las benditas almas del Purgatorio, en San Francisco, Santo Cristo, Nuestra Señora del Carmen y en las Capillas de los Padres Redentoristas y Misioneros del Inmaculado Corazón de María.

COMUNION GENERAL EN EL TEMPLO DEL CARMEN

En la Parroquia del Carmen, el domingo 22 del actual, celebró la Archicofradía de las Hijas de María y Santa Teresa de Jesús, Misa de Comunión general a las 7 y media a. m.

Ofició en esta misa, el Director R. P. Fray José María, Sub-Prior de la Venerable Comunidad de Padres Carmelitas de la Parroquia Nuestra Señora del Carmen.

Amenizó la Misa y la Comunión, el Terciario Carmelita Sr. José Cebrián.

La Misa y comunión se aplicaron por el eterno descanso de la asociada señorita María Luisa Gutiérrez y Ruiz, fallecida el 17 del actual confortada con los Santos Sacramentos y la bendición papal.

A las 9 a. m. dijo la misa cantada y predicó el Párroco R. P. Fray José Vicente de Santa Teresa, C. D.

El sermón versó sobre el Juicio final, objeto del Evangelio de la Dominica.

La parte musical se interpretó por el Coro de la Comunidad Carmelitana, bajo la dirección del Padre Enrique de la Virgen del Carmen, organista de esta Parroquia.

Terminada la misa, se efectuó la procesión de la Inmaculada por las naves y claustros del templo.

Acompañaron a la Virgen sus amadas Hijas, que entonaban cánticos en su loor con fervoroso entusiasmo.

Asistió un gran concurso de fieles, presidiendo el Padre Director, a quien así como a las Hijas de María y Santa Teresa de Jesús, nos complacemos en felicitar por la floreciente prosperidad de la Congregación, que tan santos ejemplos viene dando en la Parroquia del Carmen.

UN HERMOSO TRIBUTO A CLEMENCIA MORALES

Un hermoso tributo se rindió el día 23 en la iglesia de San Juan de Letrán a la que fué fervorosa católica e insigne educadora.

Le sorprendió la muerte en los E. U. estando de temporada, era entonces directora y fundadora del colegio Nuestra Señora de las Mercedes en el Vedado en unión de su hermana señorita Abigail.

El 23 por celebrarse su santo, su hermana, profesoras y alumnos le rindieron un hermoso recuerdo.

A las 8 y 30 todas las alumnas y ex alumnas ocuparon la iglesia de los P. P. Dominicos.

Pocos momentos después dió principio una solemne misa de requiem, oficiando en ella el capellán del colegio Fray Basilio Jiménez.

Finalizada la misa se cantó un solemne responso.

Por la tarde un grupo de alumnas y profesoras depositaron una ofrenda floral en la tumba de la finada.

Caritativo acto el rendido a Miss Clemencia, porque como dice el gran Santo las lágrimas se secan, las flores se marchitan; pero las oraciones tienen el raro poder de atravesar los espacios y depositarse ante los pies del Altísimo.

Paz a su alma que como fué buena en la tierra habrá obtenido el premio de los justos en el cielo.

FIESTA A STA. CECILIA EN EL TEMPLO DE LA MERCED

Los cantantes de la ciudad de la Habana celebraron con el concurso de la Banda del Distrito Central, una grandiosa función en el suntuoso templo de la Merced, el domingo 22 en honor a Santa Cecilia Patrona de los músicos.

Ofició de Preste en la Misa solemne, el R. P. Guillermo Pinazo, C. M., asistido de los Padres Alonso y Varona.

Pronunció brillante y entusiasta panegírico el R. P. doctor Florencio García, C. M.

Los cantantes de la Habana, acompañados de la Banda del Distrito Central, bajo la dirección del teniente Cándido Herréra, interpretaron magistralmente la Misa Pontifical de Perosi.

Al Ofertorio el gran barítono R. P. Larrea cantó una preciosísima Ave María, al teniente Herrero dedicada.

Después de la Misa, el Himno a Santa Cecilia.

Lucía el templo un preciosísimo adorno floral, alusivo a la fiesta que se celebraba.

Asistió una numerosa y distinguida concurrencia que felicitó efusivamente al teniente Cándido Herrero por este magnífico homenaje a la Patrona de los músicos.

PROGRAMA DEL CENTENARIO GUADALUPANO EN MEXICO

En estos momentos atrae toda la atención de los católicos mejicanos, la próxima celebración del Centenario Guadalupano.

Las obras grandiosas de la Basílica están terminadas, faltan algunos pormenores de decoración que se dejan para después del gran día.

Las grandiosas fiestas se desarrollarán según el siguiente programa propuesto por el Ilmo. señor Arzobispo de México, Don Pascual Díaz:

El 9 de diciembre, el Centenario de las dos primeras apariciones, se celebrará con toda clase de lícitos regocijos, con un repique a vuelo de todas las iglesias, procurando que en todas ellas se celebre Misa de aurora con la mayor solemnidad.

El día 11, correspondiente a todas las Repúblicas Latino Americanas, los representantes de dichas naciones depositarán las banderas de sus respectivos países a los pies de la Santísima Virgen de Guadalupe, en reconocimiento del Patronato decretado por S. S. el Papa Pío X en el año de 1910, reconocimiento que hasta hoy no se ha verificado oficialmente.

El 12 de diciembre todas las arquidiócesis de México y de la América Latina harán la renovación del Juramento del Patronato de la Santísima Virgen de Guadalupe y la Consagración especial a Ella de nuestra patria y de todas las naciones latino americanas. Se estrenará el himno Guadalupano escrito para esta solemnidad. Se ha pedido a Su Santidad el favor de que se digne componer él mismo la fórmula de consagración. Exactamente a la misma hora que se haga en la Basílica, se repetirán en todas las iglesias y en todos los hogares las mismas palabras de la consagración.

Después de ella, se hará la bendición de las tradicionales rosas, luego desfilarán en procesión por la basílica todos los Prelados, Cabildo, Clero secular y regular, H. Cuerpo Diplomático, los representantes de las diversas razas indígenas. Durante la procesión se entonará por todo el pueblo el himno Guadalupano del Centenario. Las fiestas de este día se terminarán con un solemnísimo Te Deum.

Los días restantes se repartirán entre las instituciones de Ordenes Religiosas, diversos gremios de la sociedad. Quedan reservados los últimos cuatro días del mes como sigue: El día 28 a los enfermos, organizando una peregrinación especial para ellos. El día 29, a la glorificación de todos los santos mejicanos y de las Ordenes Religiosas que trabajaron por la evangelización de México. El día 30, a la oración por todos los mejicanos, para pedir por las necesidades de nuestra Patria y de cada uno en particular. El día 31, a un solemnísimo funeral por todos los mejicanos difuntos.

El año de 1932 será llamado «Año Guadalupano», y se consagrará a dar gracias a la Santísima Virgen por las apariciones del Tepeyac y por todos los beneficios que de Ella recibió la nación mejicana y sus habitantes.

BELLOS CULTOS A CRISTO REY HUBO EN JOVELLANOS

Muy lucidos quedaron los cultos en honor de Cristo Rey, celebrados en nuestra Iglesia Parroquial.

Nuestro párroco, el Rvdo. Padre Ortiz, con el concurso de una hermana del Apostolado de la Oración, combinó un sencillo programa, que distribuido por el pueblo el día 20 llevó numerosa concurrencia a los cultos religiosos que dieron comienzo el día 22 con Misa rezada a las siete y media, comenzando el Triduo en la tarde a las siete p. m. en que la se encontraba en nuestro altar mayor la bellísima imagen del Sagrado Corazón de Jesús, rodeada de numerosas plantas y flores naturales que con los demás ornamentos propios de la gran fiesta que se celebraba y en medio de su iluminación reinstalada en dicho día hacía resaltar más bellamente la imagen de Cristo Rey, dando comienzo con Exposición de Su Divina Majestad, estación a Jesús Sacramentado, Rosario con los misterios y letanía cantados, ejercicios del Triduo, Bendición y reserva del Santísimo Sacramento, continuando en la misma forma los días 23 y 24, en cuyo día ocupó la cátedra sagrada nuestro párroco para demostrarnos en bellas palabras la grandiosidad de la fiesta que celebrábamos y prepararnos para que nos acercáramos en el siguiente día a recibir el Pan de los Angeles.

El domingo 25, día grande, día hermoso para todo el Orbe, Comunión general a las siete y media, acudiendo gran número de fieles. A las ocho y media principió la Misa solemne, oficiando el P. Ortiz y el Coro parroquial cantó la solemne Misa entonando bellos motetes al Ofertorio y al final de la Misa igual que al finalizar el Triduo, el Himno del Apostolado de la Oración.

Al Evangelio el Padre Ortiz, en un hermoso tema nos volvió a hablar de la realeza de Cristo-Rey, dueño y Señor de todos los corazones.

Después de terminada la Misa, se expuso el Santísimo Sacramento y se hizo un bello acto de Consagración, elevándose a continuación una oración al Señor para pedirle por la paz religiosa de España, para unirnos con nuestras oraciones al Santo Padre que allá en el Vaticano elevaba sus preces, en el mismo día y con igual fin.

Si por todos debemos elevar nuestras oraciones al Señor, cuánto más por nuestra madre España, que fué la que nos enseñó nuestra sacrosanta religión.

Después bendición con el Santísimo Sacramento y Reserva.

Tanto el altar mayor como los demás altares estaban adornados con flores naturales.

Asistieron a estos bellos cultos el Apostolado de la Oración e Hijas de María, así como los Caballeros Católicos y numerosos fieles.

Reciban nuestra sincera felicitación el Padre Ortiz, la hermana del Apostolado de la Oración y las personas que a estos actos contribuyeron, así como al Coro parroquial.

UNA CATOLICA.

DIA DE ACCION DE GRACIAS EN LOS ESTADOS UNIDOS

Siguiendo la« veneranda costumbre», el presidente de la República, Herbert Hoover, publicó el 3 del corriente la «proclamación» o edicto, señalando el último jueves del mes, que este año es el 26, como Día Nacional de Acción de Gracias. «Nuestro país, dice, tiene motivos de gratitud al Todopoderoso. Hemos sido bendecidos con abundantes cosechas. Nos hemos visto libres de pestilencia y otras calamidades. Nuestras instituciones han continuado su servicio en bien del pueblo. Se ha multiplicado el saber, y nuestras vidas se han enriquecido con su aplicación. Ha avanzado la educación y aumentado la salud de nuestro pueblo. Hemos vivido en paz con todos los hombres...»

A continuación se refiere la crisis actual como «adversidad pasajera», que «debería hacer más honda la vida espiritual del pueblo, despertar su simpatía y espíritu de sacrificio por los demás, y fortalecer su valor». Espera que los que tienen medios, se acuerden de ayudar a los que no los tienen, sobre todo durante este invierno; para que también éstos tengan motivos para celebrar este Día de Acción de Gracias al Todopoderoso. Recomienda que en dicho día «se abstenga el pueblo de su trabajo ordinario, y que en casa y en los lugares dedicados al culto se den fervorosas gracias por las bendiciones que un Padre misericordioso nos ha dado».

(Revista Católica El Paso, Texas, U. S. A. 22 de Octubre de 1931).

666
LIQUIDO O EN TABLETAS
Alivia el dolor de cabeza o neuralgia en 30 minutos. Detiene el catarro el primer día y la Malaria en 3 días. Pomada 666 para el catarro del pecho.

SOCIEDADES ESPAÑOLAS

ACUERDOS DIRECTIVOS DEL «CONCEJO DE CUDILLERO»

Bajo la presidencia del Sr. Bonifacio Suárez, y con la asistencia de todos los que integran la Directiva, celebraron su sesión mensual el día 16 del actual. Aprobaron el acta de la sesión anterior, así como el Balance de Tesorería, quedando un saldo en Caja crecido. La Comisión de visita de asociados enfermos, dió cuenta de haber visitado cinco durante el mes, nombrándose la que ha de cumplir tan sagrado como humanitario deber social, quedando integrada por los señores Florentino Fernández y José Suárez Arias.

La Directiva sancionó la disposición presidencial de haber entregado el donativo de 15 pesos al compoblano que en el mes anterior presentó su solicitud, por encontrarse muy enfermo y carente de recursos.

Asimismo se dió cuenta de haber cumplido el acuerdo de la Directiva consistente en tomar un Bono de cien pesos emitido por el Comité de Auxilio Pro Indigentes Españoles. Asimismo, hacer constar en acta el agradecimiento al Comité de Auxilio por su altruista labor y unirse en todas las disposiciones que de el dimanen en cuanto a futuras resoluciones en pro de hermanos abatidos por la indigencia.

Fueron nombrados en Comisión para confeccionar la candidatura que ha de presentar la Directiva, los señores José Suárez Arias, Florentino Fernández y Francisco Méndez-Mori, quienes la presentarán en la próxima sesión que se celebre. La propaganda de esta sociedad no obstante la situación actual viene desplegando gran actividad y haciendo nuevos asociados.

GRAN VERBENA DEL CENTRO CASTELLANO

El barrio Broadway en la gran verbena que los embajadores de la alegría tienen organizada para el sábado, 5 de diciembre, con motivo de la inauguración de sus salones sociales en el Palacio Villalba, nos ha dicho el señor Juan Lomas, director técnico de ésta, presentará un aspecto original.

Para llegar a este barrio se está confeccionando un gran puente que partirá del Barrio Habanero, este puente será por el estilo al Puente Broadway, uno de los mayores del Mundo, ya entrado en el veremos los edificios de cien pisos y muchas cosas originales.

El salón del barrio Broadway, que será todo el frente de la calle Egido, será todo iluminado y con una decoración presentando un gran cabaret y al centro será presentada una gran tribuna en donde conocidos artistas harán su presentación.

Este barrio será amenizado por el jazz-band Hermanos Castro, el que hará su primera presentación en sociedades regionales después de su regreso de los Estados Unidos.

Esta gran verbena, primera de una serie de ellas que tienen en cartera las huestes de Angel Villafranca, será de socios e invitados, bastando la presentación del recibo y carnet de sociedad regional o la correspondiente invitación las que entregadas a su solicitud en la secretaría general del Centro Castellano.

EN FAVOR DE LOS OBREROS

Se gestiona la libertad de los detenidos por orden militar

Ayer por la mañana, una nutrida Comisión de la Unión Federativa Obrera, presidida por el señor Juan Arévalo, visitó al coronel Rasco, comandante militar de la provincia a cuya disposición se hallan los obreros últimamente detenidos, interesándose por la libertad de varios de ellos, que son amigos personales de directivos de la referida Unión y además, sus familiares lo han interesado de los mismos.

Una vez celebrada esa entrevista con el coronel Rasco, acudieron a Palacio para entrevistar a otras autoridades y a su salida han hecho a los periodistas las siguientes declaraciones:

«Hemos visitado al coronel Rasco para solicitar de su autoridad la libertad de varios compañeros detenidos que aunque no pertenecen a nuestra organización, son amigos personales y además, los creemos sin culpabilidad para ser detenidos.

»Para los elementos sensatos, moderados del obrerismo, que entendemos que debemos realizar nuestras actividades dentro de la posibilidad que ofrecen las circunstancias del momento, es siempre doloroso ver estas detenciones y contemplar el sufrimiento de los familiares, de esposas e hijos que no son responsables de actividades personales de los suyos.

»Lo que sí no debemos de ocultar es que la responsable de todas estas desgracias que sufre la clase obrera; de que nuestras organizaciones no alcancen mejoras para la clase y que merezcamos tampoco consideración colectiva, es la llamada «Confederación Obrera de Cuba», que embauca a los obreros con propósitos y métodos de lucha contraproducentes y destructores de nuestras mismas colectividades.

»Esto no somos nosotros sólo en afirmarlo, son los gremios de la industria del tabaco, reunidos hace tres días y así todas las colectividades sensatas que reconocemos la labor disociadora y perturbadora en nuestras filas de la referida Confederación Nacional Obrera, inspirada en métodos y prácticas comunistas contrarios a nuestro medio ambiente.»

OTRO GRAN TRIUNFO DE LAS «HIJAS DE GALICIA»

Todos los días registran las estadísticas del admirable sanatorio «Concepción Arenal» de la prestigiosa sociedad «Hijas de Galicia», altas de asociadas que padecen enfermedades calificadas de difícil curación, y se verifican poeraciones delicadas, que ponen de relieve la competencia del brillante Cuerpo Facultativo de la aludida Casa de Salud.

De esas operaciones la mayoría quedan en el anonimo. Pero hoy vemos a hacer resaltar la realizada en la mañana de ayer por el doctor Luis Rodríguez Bas, joven cirujano de positivos méritos que está llamando a adquirir muy pronto sólido prestigio y justa nombradía.

La operación objeto de estas líneas, fué verificada a la asociada señora Felicia González de Hernández, quien el día 2 del mes en curso fué herida de bala en un acidente lamentable, siendo primeramente atendida en Emergencias y trasladada el día 4 para el sanatorio «Hijas de Galicia». El proyectil entrando por la boca se había alojado en el cuello, y el lugar delicado en donde se había enclavado profundamente hizo que se procurara evitar la operación por la gravedad que representaba la intervención quirurgica.

A pesar de las atenciones dispensadas a la enferma no fué posible prescindir de la operación, la cual tuvo lugar ayer, obteniendo un éxito rotundo el doctor Rodríguez Baz al lograr extraer la bala después de hora y media que duró la difícil operación, en la que fué hábilmente secundado por los doctores Domingo Madan y Félix Guzmán, a los que hacemos extensiva la felicitación que consignamos para el doctor Rodríguez Baz por el lisonjero triunfo obtenido, del que puede legítimamente enorgullecerse.

ELEGANTE LA MATINEE DEL PARTIDO DE ARZUA

Una fiesta galana, elegante y concurrida resultó la fiesta que en honor de sus asociados y familias organizara la sociedad «Partido Judicial de Arzua» y que tuvo lugar en la terraza de El Carmelo.

Muchas elegantes señoras y bellas señoritas, realzaron con su presencia esta fiesta que fué amenizada por selectos conjuntos musicales que interpretaron magníficos programas que merecieron estruendosos aplausos de la selecta concurrencia.

Merecen una calurosa felicitación los del Arzua, ya que su fiesta culminó en un triunfo digno de sus organizadores.

FESTIVAL BAILABLE EN PROGRESO DEL COTORRO

Como hemos venido informando en anteriores notas, la pintoresca institución social Progreso del Cotorro, preparará unas de las fiestas más grandiosa que ha organizado esa colectividad, en sus amplios y cómodos salones sociales ubicados en la pequeña villa del Cotorro, esta fiesta bailable se titula «El baile de las Estrellas», pues nada menos que los conjuntos musicales que se encuentran contratados por el señor Luis López, secretario de esa entidad, motivó ponerle tan precioso título, la famosa orquesta del mago del danzón, Corman y su melodioso cantante típico criollo Luisito Valdes y Sexteto que dirige Fernando Collazo, el Cuba serán los encargados de hacer agradable esta animada fiesta. Entre los pueblos cercanos al Cotorro, como Santa María del Rosario, Cuatro Caminos, Loma de Tierra, San José de las Lajas, Jamaica, San Francisco de Paula y otros más prometen asistir a ese magno acontecimiento social, según nos dice el señor secretario.

Próximamente seguiremos dando detalles sobre este baile.

NOTICIAS IMPORTANTES DEL CENTRO GALLEGO

Tras el resonante triunfo alcanzado con la amnistía social, —cuyo plazo para doisfrutar de sus beneficios se declarará terminado muy en breve, la Sección de Propaganda del Muy Ilustre Centro Gallego, a cuyo frente se encuentra el señor Antonio Ginzo,—iniciará de un momento a otro una campaña par intensificar las inscripciones de los menores de edad como socios de la institución.

Para estimular, en cuanto sea posible, el número de nuevos asociados infantiles, la infatigable Sección que preside el señor Ginzo señalará varias distinciones de positivo mérito que oportunamente se darán a conocer.

La Sección de Propaganda está demostrando con hechos incontrovertibles que sabe cumplir con su deber.

LAS ACTIVIDADES DE LA SECCION DE ORDEN

Las huestes de don Luis Cotarelo están ya laborando en la preparación del tradicional «Baile de las Uvas» que este año ha de ser, según se asegura, algo realmente sensacional y superior a toda ponderación.

Los «muchachos de Orden, no suel tan prenda, pero a juzgar por los detallese que ya se advierten y por el entusiasmo de que todos dan patentes teseimonios, puede asegurarse que la vistoria alcanzada con la inolvidable «Feria de las Diversiones» ha de ser «tortas y pan pintado» en comparación con el triunfo que se proponen conquistar con el «Baile de las Uvas».

Los hechos, más elocuentes que las palabras, hablarán muy en breve.

DEL PRESIDENTE DE LA BENEFICENCIA CATALANA

El señor Ramón Cardona, Vice-Presidente por sustitución de esta altruista Beneficencia, al abandonar su cargo, nos escribe la siguiente carta:

«Estimado amigo:

Con motivo de la llegada el 23 del actual del señor José Balcells, presidente en propiedad de la Sociedad de Beneficencia de Naturales de Cataluña, ceso reglamentariamente en mi cargo de Presidente p. s. r. de la misma y a la vez como presidente decano de la Federación de Beneficencias Españolas.

Al cesar en dichos para mi honrosos cargos, deseo expresarle mi reconocimiento por las atenciones personales recibidas y por su valiosa cooperación a la humanitaria labor que dichas entidades desarrollan.

Aprovecho esta oportunidad para informarle de un incidente, que por su naturaleza pudiera afectar mi humilde pero honrado nombre, si no fuese conocido públicamente en su verdadero aspecto, y del que deseo imponerle por si cree oportuna su publicación.

«En Junta Directiva extraordinaria celebrada por la Beneficencia Catalana, en Noviembre 20, del corriente año, se confirmó la previa desautorización de mi actitud al garantizar al señor Cónsul General de España el pago de los pasajes por vapor «Habana», Octubre 10, 1931, llegándose a exigirme la renuncia de mi cargo de Vice Presidente por entender que me había extralimitado en mis atribuciones pudiendo tal vez perjudicar esto a la citada entidad.»

Yo sigo creyendo que procedí con alteza de miras y altruismo al resolver así un problema de humanitarismo.

De usted con la debida consideración, quedo suyo afímo s. s. y amigo,

R. Cardona.

ELECCIONES SUSPENDIDAS EN EL CENTRO ASTURIANO

Por orden del Comandante Militar de la Plaza, Coronel Rasco, han sido suspendidas las eleciones convocadas reglamentariamente por la Presidencia del Centro Asturiano, y que debían celebrarse el domingo 13 del mes de diciembre próximo.

BAILE «EMBELESO» EN EL CENTRO ASTURIANO

Antes de dar la grata noticia, queremos hacer constar nuestro mayor agradecimiento a todos los concurrentes a nuestro baile de Confraternidad Social.

Merced a las múltiples solicitudes que en los días de ayer y anteayer, recibió esta Sección de Recreo y Adorno y motivado por las muchas llamadas telefónicas, la Sección tomó el acuerdo de reunirse en sesión extraordinaria el jueves próximo día 26 del actual, para acordar la celebración de un baile «Embeleso», para el sábado día 12 de diciembre. Este baile, igual que el anterior, es en obsequio de los socios del Centro Asturiano y los de las Sociedades hermanas.

La mejor música amenizará este baile, tres orquestas. No faltarán obsequios para las damas y paseitos cadenciosos de amor, conjuntamente con la exhibición de palcos. Estos preludios que anticipamos para animar a nuestra selecta como original concurrencia.

Siguen animosos los petronios astures, y máxime cuando seguirán en la Sección por todo el año entrante, así se hace Patria amigo Castrillón, tú únicamente puedes hacer lo que haces de a Don Pepe.

OPERACION BENEFICA DEL CLUB LUARQUES

La presidencia de don José Suárez y Suárez dejará recuerdos imperecederos entre los asociados y también entre los luarqueses abatidos por el infortunio de la vida; a todos los luarqueses atiende y socorre, ultimos tesugos, los luarqueses repatriados por el Comité de Auxilio, a quienes les entregaba un socorro para que pudiera adquirir ropas y llevar unas pesetas para poder llegar a sus hogares paternos. El Club Luarqués, ha tomado tres Bonos de los emitidos por el Comité de Auxilio, importando éstos 150 pesos. Es fiel cooperador de la Beneficencia Asturiana, abonando una cuota extra mensual. Estas obras benéficas, son las que hacen a las Sociedades que las realizan grandes e inmortales, pues mientras exista un solo luarqués en la Habana, existirá el Club Luarqués que tantas páginas gloriosas tiene escritas.

EN EL SANATORIO «HIJAS DE GALICIA»

Ingresos.—Aurora Salas Iglesias, Candelaria González, Felisa Alvarez, Sarcia Alvarez, Dolores Rivero, Amabel López Arias y Visitación Candoso.

Altas.—Luisa Ferreiro, Valentina González, Benigna Boto, Emilia García, Aurora Norselles, Teresa Fernández, Estrella Yañez, Herminia Blanco y Dulce María González (menor).

JUNTAS DIRECTIVAS

CLUB TINETENSE: celebrará Junta Directiva extraordinaria, mañana miércoles día 25 del actual, a las 8 y media de la noche, en el Centro Asturiano.

CIRCULO PRAVIANO: celebrará Junta DiDirectiva ordinaria, mañana miércoles día 25 del actual, a las 8 y media de la noche, en el Centro Asturiano.

CENTRO ASTURIANO: ceyebrará sesión la Sección de Propaganda, a las 8 y media de la noche, hoy día 24 del actual.

CASA-ESCUELA DE LOS NATURALES DE COAÑA

Esta sociedad espera con verdadera ansia carata de su DeDlegacion en Coaña con el fin de cuanto antes poder llevar a efecto la construccion de una Casa-Escuela en Villacondide. El sólo hecho de fabricar otro Colegio ha demostrado gran actividda social entre los asociados, los que se muestran animosos para llevar a vias de hecho su codiciado proyecto. Próximamente la Directiva tomará el acuerdo de imprimir una Memoria social contentiva de toda su labor social desde su fundación hasta el presente.

Constantino García Méndez, así como todos los que integran la Junta de Gobierno, demuestran gran acierto en los cargos que se les han confiado. En la próxima sesión que se celebre, se dará cuenta de importante proyecto que redundará en bien colectivo.

EL DEP. CENTRO GALLEGO Y SU GRANDIOSA FIESTA

Muy pocos detalles quedan sin resolver en la organización del baile, que en honor de sus asociados y simpatizadores, organizan el Comité de Damas y los Jugadores de este Club. Los no asociados deben proveerse de las invitaciones que diramente se distribuyen por Secretaría.

Todo hace suponer que los salones de la «Artística Gallega» resultarán pequeños ante la cantidad de parejas que se espera asistan.

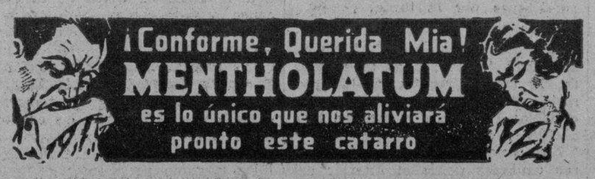

M.E.C.D. 2016

UNA GRAN RESIDENCIA DE $17.000 PARA LOS SUSCRIPTORES DEL

1832 **DIARIO DE LA MARINA** 1932

"La Unión Mutualista de suscriptores del DIARIO DE LA MARINA prepara su primera amortización para el último domingo del mes de febrero de 1932"

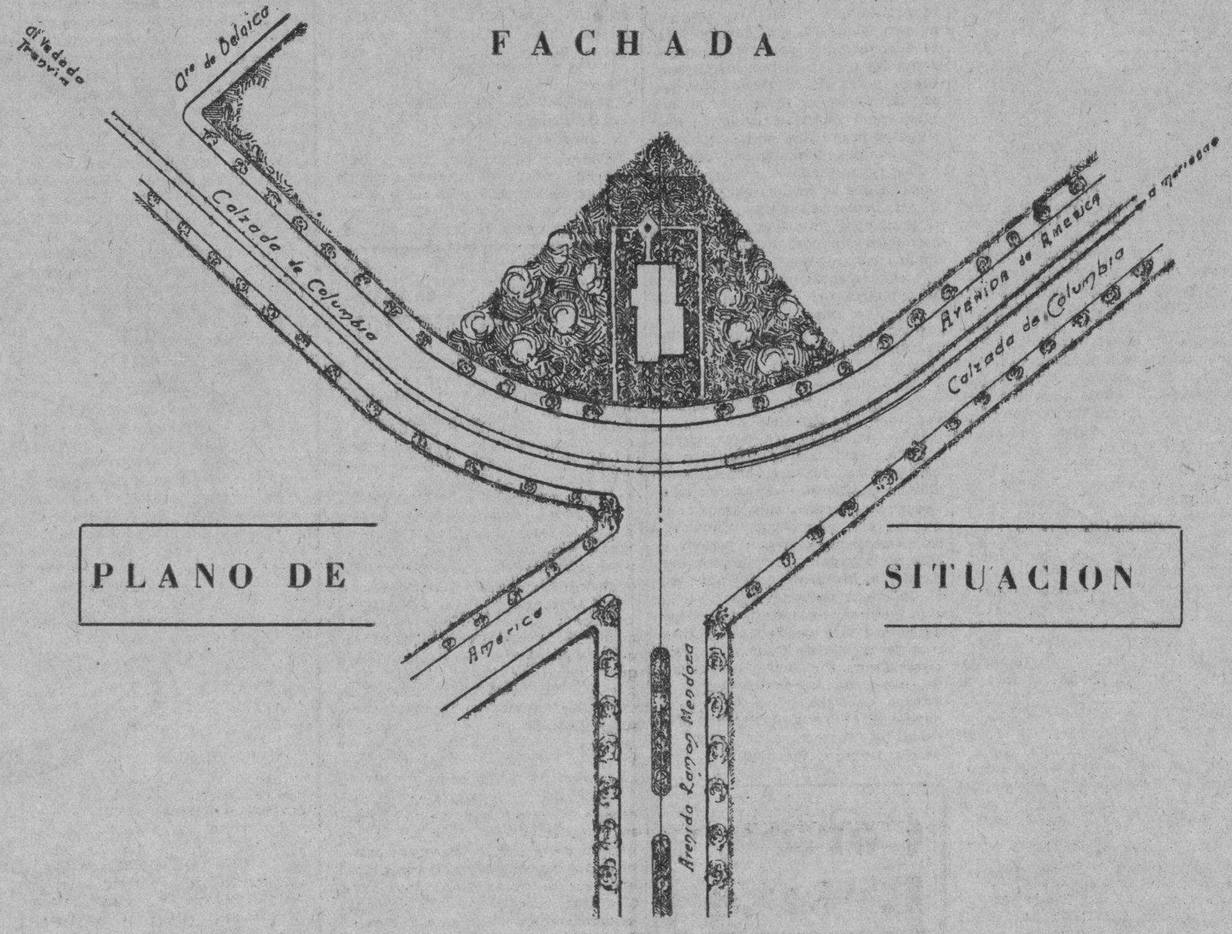

PLANO DE SITUACION

NUESTRO PROPOSITO

EL DIARIO DE LA MARINA deseando solemnizar de una manera práctica y efectiva el Centésimo aniversario de su fundación a más de la edición extraordinaria del Album del Centenario que tenemos en preparación y que hemos anunciado ya al público, propicia ahora la fundación de una Cooperativa de suscriptores con el propósito de ofrecer una espléndida oportunidad a todos aquellos que figuren como tales.

El objeto de esa Cooperativa, que se denominará «Unión Mutualista de Suscriptores del DIARIO DE LA MARINA», ya en trámites de organización, será el de ofrecer a sus favorecedores la oportunidad de un hogar propio, sin otro esfuerzo por parte de éstos que el de mantener su inquebrantable adhesión a esta Empresa por medio del pago de sus respectivas cuotas de suscripción.

Fijado ya el propósito y en vías de ejecución este hermoso proyecto, la «Unión Mutualista de Suscriptores del DIARIO DE LA MARINA», ha contratado con la Havana California Construting Co. y con su Ingeniero Director señor Cristóbal Díaz la edificación de la lujosa residencia que aparece en esta plana, residencia que será amortizada bajo un plan, amplio y equitativo, entre los suscriptores todos del DIARIO DE LA MARINA.

ESPECIFICACIONES

PARA el emplazamiento del chalet que será amortizado por la «Unión Mutualista de Suscriptores del DIARIO DE LA MARINA» ha sido seleccionado un lote de terreno en la Avenida de América entre las de Bélgica y del Parque, Reparto Alturas de Almendares, situación espléndida a pocos minutos del centro de la Habana y con frecuentes y rápidas vías de comunicación, a unos pasos solamente del Puente Almendares y rodeado de lujosas residencias.

Forma el lote de terreno una parcela irregular de cuatrocientas varas cuadradas de superficie, orientado a la brisa, con un frente circular amplísimo.

Consta la planta baja de portal, sala, estudio o biblioteca, comedor, cocina y garage y la planta alta de tres amplias habitaciones, budoir, un lujoso baño completo de familia. un cuarto de tocador kichenette, un espacioso hall central y terraza al fondo, cuarto y servicio de criados, sobre el Garage.

La gran extensión de los terrenos se presta para el emplazamiento de un artístico jardín en su frente y para la siembra de árboles frutales por los costados y por el fondo.

Una artística verja de hierro limitará la propiedad por su frente.

No necesitamos insistir en que tratándose de una iniciativa del DIARIO DE LA MARINA y de una firma tan prestigiosa como la del señor Cristóbal Díaz, Ingeniero y Arquitecto, la construcción de esta residencia reunirá todos los requisitos de confort y que en la misma sólo se emplearán materiales y mano de obra de la mejor calidad.

BASES GENERALES DE NUESTRO PLAN MUTUALISTA

1.—Todo suscriptor del DIARIO DE LA MARINA que se encuentre al corriente en sus pagos, pertenecerá de derecho a la 'Unión Mutualista' de Suscriptores del DIARIO DE LA MARINA"

2.—Cada suscriptor de pago mensual recibirá de la "Union Mutualista de Suscriptores del DIARIO DE LA MARINA" un bono, debidamente numerado, que le dará derecho a participar de los sorteos de amortización, que a los efectos de este plan se acuerde

3.—Los suscriptores de pago trimestral recibirán tres Bonos numerados.—Los de pago semestral, seis bonos, y los de año, doce Bonos.—Bien entendido que todas estas suscripciones son de pago adelantado.

4.—Los suscriptores de pago mensual podrán convertirse en cualquier tiempo en suscriptores de trimestre, de semestre o de año, para disfrutar de las ventajas de las suscripciones de esta clase, pagando cualquiera de dichas cuotas por adelantado por lo menos con tres días de anticipación a la fecha en que tendrá lugar el primer sorteo de amortización.

5.—Los actuales suscriptores de trimestre, semestre ó año del "DIARIO DE LA MARINA" que tengan pagadas sus respectivas cuotas por adelantado recibirán un Bono numerado por cada uno de los meses que resulten pagados en esa forma, a partir del día primero de diciembre

6.—El Diario de la Marina, no admitirá más suscripciones mensuales a partir del día 15 de diciembre del corriente año.—Después de esa fecha solo serán recibidas y registradas las nuevas suscripciones de trimestre, semestre y año por pagos adelantados.

7.—El sorteo para la amortización de la residencia cuyos planos aparecen en esta plana se celebrará el último domingo del mes de febrero del año entrante.

8.—La propiedad será entregada al agraciado absolutamente libre de gravámenes.

U.E.C.D. 2016

Defensa de la...

(Continuación de la primera página)

nio, para demostrar que no se aplica debidamente el Artículo 12 de la Ley de Obras Públicas, que ordena compensar «en cada año fiscal a los Municipios y a las Provincias en una suma equivalente al 50% del promedio que en los últimos cinco años hayan percibido» por el expresado concepto. «Ese 50% compensado o reintegrado—dice—ha quedado reducido a una cifra que fluctúa entre el 5.84% como mínimo y el 9.23% como máximo» dando «un promedio de 7.44% en los seis años».

Hace después un análisis demostrativo de la merma que sufren los ingresos por impuestos de fincas rústicas y urbanas e industrias y comercio, que constituyen las principales fuentes de tributación municipal, señalando la parte que respectivamente se llevan el Estado y la Provincia y tomando como base lo recaudado durante el año 1930-31, establece la proporción del reparto en su totalidad, resultando que de cada peso cobrado, le han correspondido al Municipio cincuenta y seis centavos y ochenta y ocho milésimas, once centavos veinticuatro milésimas a la Provincia y treinta y un centavos ochenta y ocho milésimas al Estado. Esto induce al citado Alcalde, a preguntar si es prudente, es patriótico y es justo dar un nuevo tajo a la Hacienda Municipal y qué razones pueden abonar que se pretenda quitarles el Impuesto por Matanza, de Ganado.

Contesten a esas preguntas quienes deban, por tener facultad para solucionar el problema que ellas plantean y someten a la consideración de los poderes públicos; pero tenga por cierto la primera autoridad municipal de Banes—que dicho sea de paso, exhorta a las demás de la Nación y a los concejales para que secunden su defensa de la Hacienda de los Municipios—que si las administraciones locales no hubieran llegado a lo que salvo alguna que otra excepción han llegado, a buen seguro no hubiesen caído en la situación en que se ven.

Los intereses de los pueblos por lo general han estado indefensos y acaso la menos mala de las consecuencias que de ello se derivan, sea el que se haya ido cercenando parte de las rentas municipales con el fin de nutrir las del Estado y las Provincias, cosa que, después de todo, por obvios motivos no puede extrañar.

Nadie ignora que los Municipios, por lo regular, no han atendido ni atienden a sus propias expensas, los servicios que sobre ellos debían pesar. No digamos ya los correspondientes a la enseñanza primaria, que les asigna el Artículo 31 de la Constitución—a esos efectos por todos completamente olvidado—, sino los de Obras Públicas y otros, se han ido echando, por subalternas razones políticas, como carga obligada al Estado, cuya actual penuria en no poca parte, la motivan esos gastos. Siendo así, en buena lógica se justifica que trate de compensarse por todos los medios posibles. Tal sistema, nada recomendable, fatalmente tenía que traer consigo esa consecuencia y además, tenía que producir, como efecto acaso peor, la progresiva castración de la autonomía municipal. Era cosa prevista, pero se viene a reparar en ella cuando quizás es algo tarde para remediarla. La gestión, sin embargo, la tenemos por plausible, si va enderezada a algo más que a la defensa de lo material.

Somos partidarios de que se respeten las rentas municipales y, al mismo tiempo, las atribuciones de los Ayuntamientos y los Alcaldes; pero exigiendo a unos y otros estrecha responsabilidad en el manejo de los fondos públicos y en todo lo que les compete. Ciertamente por haber sido casi siempre letra muerta los Artículos 109 y 111 de la Carta Fundamental y, desde luego, por no haber sabido los pueblos velar por sus intereses, no es hoy la administración local lo que quisieron los primeros constituyentes que fuera y podría ser. En realidad no ha mucho derecho a quejarse de que la absorba el Poder Central y tome el Estado parte considerable de los impuestos del Municipio, por virtud de lo que dejamos apuntado. Lo que hay, sí, es el deber de subsanar errores sólo imputables a los munícipes, al objeto de mejorar la Hacienda de los organismos puestos bajo su cuidado, hasta el punto que se precisa para que cada municipalidad llene satisfactoriamente «los altos fines a que debe su creación».

Powell Defiende...

(Continuación de la PRIMERA)

«El plan se basa en sanos principios. No intenta fijar precios. Solo aspira a regular la oferta del azúcar.

«Este plan aspira a lograr sus objetivos en cinco años. Solamente se encuentra en vigor desde hace un año y ya el precio del azúcar ha adquirido una notable estabilidad en un período en que los precios de los demás artículos han estado bajando».

Mr. Powell dice que todos los países signatarios del plan «lo han cumplido lealmente». Agregó que Rusia y Santo Domingo, son los únicos países azucareros que no forman parte del plan y predijo que Santo Domingo se adherirá, siendo también posible que lo haga Rusia.

Siguió diciendo que la razón de que Rusia no forme parte del plan en estos momentos no es porque no sienta simpatía por él, sino porque Rusia necesita dinero y no cree que pueda restringir sus exportaciones en estos momentos.

Tratando de Cuba y Java, principales países productores de azúcar en el mundo, Mr. Powell reconoció que existe cierta oposición al plan entre algunos elementos en Cuba, principalmente entre los pequeños hacendados, pero que no cree posible que tal oposición logre vencer el plan.

La situación de Java ha causado alguna inquietud, en vista de las predicciones de que tendrá un enorme remanente de azúcar, pero Mr. Powell declaró que nadie puede decir cual será el remanente de la próxima zafra, agregando:

«No abrigo la menor duda de que la industria de Java hará algo para resolver esa situación. Como ustedes saben nosotros no podemos tener siempre buen tiempo. Algo puede suceder que reduzca la cuantía de la zafra de Java».

La reciente entrada del Perú en el convenio, manifestó Mr. Powell, será de gran ayuda». Explicó que la industria peruana tenía pensado una importante expansión de la producción azucarera, pero que ha realizado uno de los mayores sacrificios abandonando ese proyecto para sumarse al plan.

El Consejo Azucarero Internacional está constituido por países extranjeros solamente, pues los productores americanos, han creído de la ley contra los trust se opone a que participen en él.

Se Proyecta...

(Continuación de la primera página)

Art. IV.—El ejercicio de tales prácticas será castigado con arresto de treinta a ciento ochenta días.

Art. V.—Considerándose el espiritismo, espiritualismo y creencias análogas, dentro del campo de las religiones, su culto es libre y para ese fin podrán reunirse sus adeptos en templos o lugares adecuados para practicar sus ritos o experimentos; pero se considerará delito la utilización de la facultad de «medium» para recomendar tratamientos determinados, bien médicos, mecánicos o físicos, para la cura o alivio de las enfermedades; así como también para recomendaciones de orden legal especificadas dentro de los códigos, exista o no el lucro.

Art. VI.—El delito establecido en el artículo anterior, será castigado con pena de seis meses a dos años de arresto.

Ha Fallecido...

(Continuación de la primera página)

las elecciones de noviembre pasado, ya que la asamblea liberal de las Villas, celebrada en el Palacio Provincial, no le postuló nuevamente debido a diferencias políticas entre los jefes de su partido.

Pero solucionada la cuestión, iba a serlo en el año próximo venidero.

El capitán Alfonso era persona de trato afable, servicial, querido de cuantos le conocían y muy popular en las Villas. Sus compañeros de la Cámara sentían hacia él afectos sinceríslmos.

Un día antes de su fallecimiento estuvo en la Habana y no manifestando al exterior síntoma alguno que pudiera interpretarse en el sentido de hallarse enfermo de gravedad, a todos ha sorprendido la triste nueva.

Ayer mismo la Presidencia de la Cámara envió un mensaje de condolencia a los familiares del capitán Alfonso.

Anoche embarcaron para Trinidad numerosos congresistas con objeto de asistir al sepelio del desaparecido.

Curso de...

(Continuación de la primera página)

vieron prácticamente la forma en que debe actuar Sanidad en las vaquerías y en las plantas de refrigeración de leche.

El acto celebrado en Sanidad lo presidió el doctor Rodríguez Barahona.

Según se nos ha informado, en días sucesivos los citados oficiales veterinarios recibirán lecciones sobre los distintos aspectos de la vigilancia sanitaria de la leche y de la carne.

BARAHONA VISITO AYER «LA ESPERANZA»

Una visita de inspección giró ayer al sanatorio 'La Esperanza» el Secretario de Sanidad, doctor Rodríguez Barahona. Al ser interrogado por los periodistas, no quiso hacer declaración el doctor Barahona, limitándose a decir que el nuevo administrador señor Carlos Cabello Franco, no había tomado posesión aun del cargo.

EL NUEVO REGLAMENTO DE LA LECHE

Ayer el Director de Sanidad envió una circular a todos los jefes locales de la República haciéndoles constar que no podrán rebajar o condonar ninguna multa impuesta por infracción del Reglamento de la Leche, modificado recientemente por decreto presidencial, sin previo informe del Supervisor, capitán Dobal.

El Aumento de...

(Continuación de la primera página)

a diez veces más que el oro; y en la India, mil años más tarde, se sabe que la plata valía cuatro veces más que el metálico dorado. Sin embargo, hoy, el oro tiene una valorización de cincuenta veces más que la plata.

Hay razones sentimentales, por tanto, para que a los habitantes de los países del Oriente les haya sido tan difícil ajustarse a la baja ruinosa del metal plateado, y es esta una razón poderosa para que se considere la elevación del precio de la plata.

¿Pretende la civilización continuar sometida a crisis periódicas y a los disturbios consiguientes? Continuarán presentándose, también, fenómenos económicos mientras la estructura comercial del mundo calculada con un valor de cerca de quinientos mil millones de dólares esté sujeta a un puñado de oro como medio de transacciones, pues no puede darse otro calificativo a los doce mil millones en oro que se calculan en existencias.

Y volviendo a lo de Oriente, la civilización no alcanzará a penetrar ni a desarrollar esos países mientras sus tesoros, que están en plata, no tengan un valor apreciable. Visualicemos la prosperidad que le espera a Europa y América, el día que ochocientos millones de chinos e hindúes sean prósperos y compren en grandes cantidades. Estados Unidos y Europa no darían abasto. La América Latina, necesariamente, tendría que industrializarse y entraría a competir vendiendo sus manufacturas en los países orientales.

Sueños parecen estas ideas y sueños son y serán mientras los financistas modernos, en quienes la humanidad se ha confiado para que la saque del estado caótico en que se halla, sigan aferrados a sus pequeñas ideas; aferrados al talón oro como único medio fiduciario, y asimismo, aferrados al puñado de oro que poseen y que no permiten salga a la circulación.

España Casi ha...

(Continuación de la primera página)

bor, ni tendríamos autoridad suficiente para hacerlo; pero sí creemos tenería más que nadie para juzgar del mismo en lo referente al tabaco.

Tampoco vamos a teorizar sobre lo que son tratados comerciales, ni sobre la pretensión que algunos parecen tener de que el comercio entre las naciones esté regulado con exactitud matemática, peso a cambio de peso. Para que esto pudiese ocurrir así sería preciso que sólo existiese en España un único comprador de todos los productos cubanos y que en Cuba sólo hubiese un único comprador de todos los productos españoles. El que la balanza mercantil entre dos pueblos esté más o menos nivelada depende de las facilidades que mutuamente den a sus respectivos productos y de la clase de artículos que constituya su exportación. Esto es tan obvio que no merece la pena extenderse en comentrios sobre este aspecto de la cuestión.

Huelga advertir que tampoco pretendemos que Cuba no trate de mejorar su posición en ese Tratado o en cualquiera otro de los que tiene concertados, si ello es posible. Anhelamos una mejoría en el actual estado de cosas y nada nos complacería tanto como saber de gestiones fecundas en ese sentido; pero de eso a renunciar a las ventajas del Tratado, como algunos pretenden por desconocimiento del problema o quizás por interés bastardo, hay un abismo en el que confiadamente esperamos que no se caerá.

Entrando, pues, en la parte que nosotros conocemos directamente, estudiaremos los siguientes puntos, que consideramos básicos, para enjuiciar el problema:

Primero: Facilidades que se dan actualmente en España a nuestros tabacos torcidos y su comparación con las que obtienen en los demas mercados importantes.

Segundo: Consumo per capita en España, de nuestros tabacos torcidos y comparación con el consumo de los mismos en aquellos otros países.

Tercero: Beneficios producidos a nuestro tabaco en rama y torcido por el Tratado Comercial con España.

Sobre el primer extremo podemos informar a usted, que tomando como tipo promedio de nuestra exportación el millar de tabacos, con un peso neto de 7 kilos y un valor de $100, el importe de los derechos de aduana e impuestos internos es como sigue:

Almania: Derechos a razón de 7500 marcos los 100 kilos, o sea unos $18.00 el kilo, más el 25 % de impuesto sobre el precio de venta al público, equivale en un millar de tabacos del tipo promedio a	$241.00
Estados Unidos: Derechos a razón de $4.50 la libra más el 25 % ad-valorem, deduciendo del total la bonificación del 20 % por el Tratado de Reciprocidad y aumentando el impuesto interno, equivale en el mismo millar a	» 83.56
Inglaterra: Derechos a razon de 18 chelines y un penique la libra, tasando la libra esterlina en su valor actual de $3.90, equivale, en el millar de tabacos que hemos tomado como promedio, a	» 53.69
España: Derechos a razón de 25 pesetas el kilo, tomando como valor actual de la peseta 10 centavos, cotización que desde hace tiempo no alcanza dicha moneda, equivale en el mismo millar de tabacos a	» 17.50

Es decir, que por concepto de derechos de aduana e impuestos internos, nuestro tabaco torcido paga en España catorce veces menos que en Alemania, cinco veces menos que en los Estados Unidos y tres veces menos que en Inglaterra.

Hay, además de esto, otra diferencia en España a nuestro favor, y es que la Compañía Arrendataria de Tabacos, a quien todo va consignado, se encarga de la venta del tabaco al público mediante el cobro del 15 por 100 del valor del tabaco y sus derechos, mientras que en los otros países mencionados, donde no existe monopolio, es preciso considerar la utilidad del importador y después la del detallista, cuyas ganancias sumadas ascienden aproximadamente al 50 por 100 del valor del tabaco y sus derechos. Es cierto que los fabricantes remiten sus tabacos a España en consignación, es decir, a cobrar según se vendan, pero ya ellos tienen buen cuidado de incluir en sus precios de fábrica lo necesario por el interés del dinero invertido en la negociación.

Sobre el segundo extremo, o sea el consumo per capita anual en los cuatro mercados mencionados, nuestras estadísticas nos dan el siguiente resultado:

Alemania: Un consumo de 19.000 tabacos anuales de Cuba por cada millón de habitantes.

Estados Unidos: 180.000 tabacos por cada millón de habitantes.

Inglaterra: 590.000 tabacos.

España: 700.000 tabacos.

Para formar estas cifras hemos tomado la exportación del año natural de 1930, debiendo advertir que la proporción resulta aún más favorable en el caso de España si tomamos las de 1931, ya que es el mercado que acusa menor descenso en sus compras en todo lo que va transcurrido del año actual.

Se ve, pues, que cada español consume treinta y siete veces más tabacos habanos que cada alemán, cuatro veces más que cada americano y un 20 por 100 más que cada inglés. Y, además, no se incluyen en nuestros cálculos las apreciables exportaciones que hacemos para las Islas Canarias, que, al fin, constituyen una provincia española, aunque con distinto régimen para el tabaco. Y tampoco tenemos en cuenta, aunque es un factor importante, los millones de tabacos que anualmente llevan consigo los miles de viajeros, que salen para España, y cuya importancia, naturalmente, está en relación con la cuantía de los derechos que tengan que tributar a su llegada a dicho país.

El tercer extremo que abarca nuestro estudio es un resumen de los beneficios reportados a nuestro tabaco en rama y elaborado por el Tratado de Comercio con España, lo cual procuraremos resumir en pocas palabras y pocas cifras:

España compró a Cuba durante los tres años anteriores a la vigencia de lConvenio un promedio anual de $1.370.000 en productos tabacaleros.

Y compró, desde la concertación del Tratado, un promedio anual de $3.151.258 en los mismos productos.

Es decir, que aumentó sus compras en un promedio anual de pesos 1.781.258 o sea un aumento de 130 %, **en períodos de tiempo en que las compras de todos los demás países han disminuido alarmantemente, debido a la crisis mundial y otros factores,** lo que nos hace concebir grandes esperanzas para el día en que la situación general mejore.

Teniendo en cuenta la proporción que nos hubiese correspondido en el decaimiento del consumo, de no haber sido por el Tratado, podemos decir que, en números redondos, le estamos vendiendo a España **tres veces más** de lo que le venderíamos si el Tratado no existiese.

Creemos, realmente, que huelgan más comentarios, y no es posible que a su fina percepción pueda ocultarse la ansiedad que experimentamos cada vez que llega a nuestros oídos la noticia que se intenta renunciar a esas ventajas, ya que, además, es de temer que en ese caso no nos dejen las tarifas al tabaco como estaban antes del Tratado, sino que las lleven a un nivel mucho más alto, como están haciendo de continuo en la mayoría de los mercados, y así vamos perdiéndolos todos.

Las organizaciones que suscriben esperan que se hagan todas las gestiones necesarias para mejorar, si es posible, el trato que reciben otros productos cubanos, tanto en España como en los demás países con quienes comerciamos; pero sin llegar a la denuncia del Tratado Comercial vigente, ya que es el único de los concertados que ha favorecido positivamente a esta industria y comercio del tabaco, y es España en la actualidad el segundo mercado para nuestra rama y el tercero, alcanzando rápidamente al que hoy está en segundo lugar, para nuestro torcido. Además, como usted bien sabe, se trata de una industria tan cubana que desde la envoltura exterior de los tercios hasta las cajas en que los tabacos se exportan, todo absolutamente es producto y obra de este suelo y de sus habitantes, quedando **íntegramente** en el país todo el importate de sus ventas.

Respetuosamente de usted, Unión de Fabricantes de Tabacos y Cigarros de la Isla de Cuba. (f.) **Francisco Pego,** Presidente.—Asociación de Almacenistas y Cosecheros de Tabaco de Cuba. (f.) **Manuel A. Suárez,** Presidente.—Federación Nacional de Torcedores de Cuba. (f.) **Sergio Iturzun,** Presidente.

LA CAMARA CELEBRO DOS SESIONES...

(Continuación de la primera página)

mara doctor Guás Inclán, insistió el doctor Urquiaga en sus puntos de vista respecto de la libertad del Primer Poder del Estado.

Las declaraciones de Urquiaga animaron a los demás representantes que interviniendo en el debate, se dividieron en dos bandos. Uno absolutamente identificado con el líder de la mayoría y otro frente a él.

Los señores Núñez Portuondo y Rodríguez Ramírez se mostraron conciliadores laborando en el sentido d conseguir una inteligencia entre los intereses contrapuestos.

En el debate tomaron parte también los señores Castellanos, Ramírez de León y Lombard.

Algunos senadores se hallaban presentes ocupando bancos. Los ortodoxos se abstuvieron de tomar parte en la discusión.

A las cuatro y media el doctor Guás Inclán anunció que el Secretario de Justicia señor Averhoof y el sub-secretario señor Capestany se encontraban en el salón de la Presidencia esperando a ser objeto del homenaje que esa tarde habrían de ofrecerles los senadores y los representantes. Por lo cual solicitaba la interrupción de la asamblea que podía reanudarse después.

El señor Cruz Juan Felipe, manifestó su contrariedad diciendo que por su parte nada tenía que agradecer a dichos funcionarios que nada habían beneficiado los intereses de los populares de las Villas, de los que él era representante a la Cámara.

El senador Cruz (Agustín) intervino armonizador y de ahí surgió un acalorado debate entre los dos.

Al cabo se acordó levantar momentaneamente la sesión y asistir al homenaje.

A las seis se reanuda la asamblea, pero esta vez pública. Los ortodoxos se retiran del salón. Y el señor Carlos Manuel de la Cruz solicita un pase de lista.

Es ratificada a petición de Nunez Portuondo que quiere dar por terminada la asamblea secreta.

Pero la sesión cae por falta de quorum al responder 64 representantes.

Inmediatamente cerráronse las puertas del hemiciclo y continuó la segunda parte de la sesión secreta.

En seguida se solucionó el problema planteado en la primera parte de que dimos cuenta, acordándose celebrar sesión extraordinaria esta tarde a las cinco y discutir el mismo programa convenido con la sola diferencia de poner en el primer número del programa el proyecto de Reajuste a la Cámara.

Se pasó después a discutir la posibilidad de aprobar o no la ley que votada ya por el Senado crea impuestos a la importación del petróleo potencial, según lo recomendado en el plan Manning.

No recayó acuerdo alguno sobre el particular, pero todo hace creer que la Cámara no discutirá por ahora el proyecto, quedando sobre la mesa para mejor oportunidad.

Sin embargo las opiniones estan divididas ma prevaleciendo la de la mayoría en el sentido de extraer del programa legislativo la discusión del Plan Manning gracias al cual el Tesoro recaudará anualmente unos cuatro millones de pesos.

Reducción de...

(Continuación de la primera página)

cería una investigación respecto de la industria, y muy en particular, las importaciones que según opinan muchos están arruinando la producción del país.

El Gobernador Woodring, de Kansas, ha continuado sus actividades al rededor de este mismo asunto, habiéndose dado a la publicidad un interesante folleto pletórico de argumentos.

Se dice que las recientes adquisiciones de la Gulf, en Colombia, objeto de protestas por parte de grupos nacionalistas colombianos, han tenido resonancia, y se cita la reciente publicación de una obra por el profesor J. F. Rippy de la Universidad de Duke, titulada «Los capitalistas y Colombia»; en la que analiza algunas de las actividades de los grupos petroleros en los países latinoamericanos y las consecuencias resultantes de tales actividades.

El Coronel Harvey...

(Continuación de la primera página)

nas, por culpa de la malhadada ley arancelaria.

Cuando las nuevas tarifas entraron en vigor, el coronel Harvey estaba en Chile y Perú, donde sus efectos fueron desastrosos, o sea lo mismo que está ocurriendo en Cuba, como lo demuestra que las importaciones cubanas de los Estados Unidos han descendido de los 505 millones de pesos de hace cinco años, a unos 47 millones en el actual. Además, no debe olvidarse que de los mil doscientos cincuenta millones de pesos invertidos en la industria azucarera de Cuba, el ochenta por ciento es capital de los Estados Unidos. Las tarifas presentes son, a juicio de Mr. Harvey, «un cuchillo para el propio pescuezo norteamericano».

Mientras el azúcar cubano paga en las aduanas de los Estados Unidos dos centavos por libra, el de Filipinas y el de Puerto Rico, países en los que el capital invertido es inglés, francés, alemán y español, entra libremente. Mr. Harvey también expresó el deber moral que tienen los Estados Unidos para con Cuba, bien expresado en la Enmienda Platt y en los tratados, y dice que aquéllos, en vez de considerar a esta isla como una hermana pequeña, «la trata ncomo si fuera un hijo ilegítimo».

—El Presidente Hoover tiene autoridad para reducir las tarifas—declaró el coronel Harvey—y en vista de ello le sugiero esta solución: calcúlese las necesidades del consumo de azúcar norteamericano para cada año. Dedúzcase la producción nacional y déjese que Cuba venda a los Estados Unidos el resto con una ventaja arancelaria, por ejemplo, la de que solamente pague un centavo por libra el producto cubano.

De esa manera, terminó diciendo el coronel Harvey, los Estados Unidos cumplirían su deber moral, al mismo tiempo que desarrollarían una política de amplia visión económica.

RUSIA TENDRIA QUE INTERVENIR EN EL CONFLICTO...

(Continuación de la PRIMERA)

terminante que sería pueril el creer que la Liga de las Naciones o cualquier otra entidad evitará que el Japón vuelva a sus andadas en esta parte del mundo.

El Japón necesita expandirse y Manchuria, bajo la administración de los reyezuelos chinos ha estado sufriendo agonía tras agonía por muchos años y el oro japonés puede comprar los servicios de gran parte de los generalatos de esta región.

El ferrocarril oriental chino que sirve a Rusia para transportar su mercancía por la vía de Manchuli, con mayor celeridad que por el transiberiano, a su puerto de Vladivostok, ha de ser la manzana de discordia que justifique a Rusia para introducir sus hordas en este combate que tarde o temprano tendrá sus complicaciones en el occidente.

Chiang-Kai-Shek que se educó en el Japón me dijo un día que si Rusia alguna vez se aliara en guerra contra el Japón, tanto Francia como Inglaterra se aprovecharían de la oportunidad para atacar al coloso ruso.

Y confirmando tal creencia varios oficiales japoneses me han asegurado que tendrán la protección de Francia y de la Gran Bretaña en un conflicto contra Rusia.

La caída del gobierno laborista en Inglaterra ha dado mayor confianza a los militaristas japoneses y el hecho de que Francia y Estados Unidos se hayan limitado a palabras floridas y de poco significado en esta contienda, parece confirmar las palabras del presidente de China y de los militaristas del Japón.

Las naciones capitalistas buscan una excusa para acabar con el gobierno comunista de Rusia que es una espada de Damocles suspendida constantemente sobre los cuellos de los gobiernos occidentales. Rusia tiene un ejército demasiado poderoso para que pudiera ser atacada por una nación sola.

El ejército activo de Rusia es de 639,000 hombres, pero su reserva es de 4,528,000 y su equipo es superior al de ninguna otra nación del mundo. Rusia tiene un enorme número de aviones militares con pilotos expertísimos y tiene una enorme cantidad de tanques, autos blindados, cañones de todos calibres, y una junta de estrategia que conoce todas las primicias del arte militar.

Tal es la organización del ejército rojo que en menos de dos meses los soviets podrían movilizar medio millón de soldados con todo su equipo moderno de Moscú a Vladivostok y en igual tiempo ponerlos en la frontera alemana.

Rusia tiene arsenales que podrían construir municiones constantemente por tres años. Sus factorías han sido todas construidas de modo que puedan convertirse de la noche a la mañana en fábricas de armamentos.

El Japón tiene una escuadra formidable, pero los aviones rusos podrían liquidar esa escuadra que en nada perjudicaría a una nación cuya fortaleza está en sus estepas.

El Japón tiene un ejército de 220,000 en pie de guerra y una reserva de cerca de dos millones. Pero el Japón ni tiene dinero ni facilidades para la construcción rápida de armamentos.

Solamente Estados Unidos podrían suplir armas a los japoneses, pero es difícil creer que Estados Unidos se arriesgarían a hacerlo contra la protesta de su prensa y público.

Tal guerra sería prácticamente entre el Japón y Rusia. China sería solamente un granero para suplir a los rusos con hombres que sirvieran de carne de cañón, y con trabajadores para el trabajo indispensable de llevar a cabo una guerra.

Rusia cuenta con su aviación que actualmente consta de más de dos mil aviones de combate y más de 10,000 pilotos en práctica de guerra constante.

Los oficiales del ejército ruso son jóvenes comunistas, fanáticos en grado extremo, que serían capaces de los sacrificios más inhumanos y de las crueldades más execrables. El ejército rojo es disciplinado fiel y pelea por el ideal del proletariado, teniendo los rusos además su constante arroyo de propaganda con que desmoralizar cualquier ejército como ya lo hicieran con el ejército alemán al final de la Guerra Mundial.

Si las naciones europeas se abstienen de participar en el conflicto como es de suponerse lo hagan no por idealismo, sino por celos mutuos, Rusia podría acabar con el Japón esta vez y vengar el desastre de 1904-1905.

Buenos días

EL CREDITO.

Para el doctor Stephen E. Miller, técnico norteamericano en cuestiones económicas, el crédito bien manejado será la única salvación de la crisis universal. Ya está siendo. Nunca dice, desde hace diez años se utilizó con mayor liberalidad y discreción. Discreción, sin embargo condicionada por estas palabras del propio economista: "A menos que una mañana nos encontremos con mayores dificultades..."

El hombre vale más que su dinero, ha dicho también otro economista. Y otro de la igual fama agregó: "Pero más que los hombres valen, o deben valer, los pueblos". Pueblos con crédito más que hombres acreditados. Hombres que representen a sus pueblos. Porque a la postre, la riqueza, garantía del crédito, sólo se logra en las buenas organizaciones sociales, que son las que hacen rendir al trabajo, base de la producción, los recursos en los que se asienta el bienestar de la vida.

Un pueblo donde todos los hombres trabajen será aquel que mejor pueda manejar el crédito para salir de una mala situación que se explica, precisamente, por la falta de trabajo.

El Encanto

Cortes y Retazos

Hoy es día de oferta especial y extraordinaria de Cortes y Retazos.

Entran en ella telas de la mayor novedad, tejidas según los colores y los dibujos de moda.

PRECIOS REDUCIDISIMOS.

Planta baja.

El Encanto

Nueva remesa para la Sección Económica.

Se reafirman los estilos de sombreros según los informes dados al público por "El Encanto" al comienzo de la estación.

Copa cuadrada o drapeada, el sombrero levantado por un lado o por detrás.

Es difícil superar nuestra colección y mostrar unos precios tan bajos como los de «EL ENCANTO» si no se pierde de vista el detalle fundamental de la elegancia de nuestros modelos y la calidad de sus materiales de confección.

Hacemos una elocuente demostración con este dibujo.

5.00 es el precio de cualquiera de estos modelos.

Segundo piso.

El Encanto

TELEF. A-7221

M.E.C.D. 2016

9A SECCION

Teléfonos:
Máquinas . A-3785
Dirección . M-4151
Admón . . M-7911
Sports . . M-7912
Clasificados A3333

DIARIO DE LA MARINA

Teléfonos:
Máquinas . A-3785
Dirección . M-4151
Admón . . M-7911
Sports . . M-7912
Clasificados A3333

9A SECCION

AÑO XCIX — ACOGIDO A LA FRANQUICIA POSTAL — LA HABANA, MARTES, 24 DE NOVIEMBRE DE 1931 — EL PERIODICO MAS ANTIGUO DE CUBA — PAGINA ONCE

La España Actual

LA REACCION DEL PUEBLO ESPAÑOL

Por León Ichaso

Hemos dicho una y otra vez que, en la política actual y la Asamblea de España, había exceso de izquierdismo. Los principales estatutos de la Constitución llevan un sabor marcadamente izquierdista. En cuanto al Gobierno, fuera de Lerroux, que desde el advenimiento de la República ha demostrado conservador o centrista, todos sus miembros, desde que renunciaron a sus puestos Alcalá Zamora y Maura, son de la izquierda.

De ahí la fuerte reacción que, según el cable, ha surgido ahora en el pueblo español. Los socialistas—lo mismo los radicales de Marcelino Domingo que los históricos de Lerroux Caballero—comienzan a ser malquistos no sólo por los burgueses, sino también por los obreros. Los miran de reojo los capitalistas, porque creen que en los artículos constitucionales sobre la propiedad y en ciertas medidas de carácter social, han ido más allá de lo discreto y de lo natural. Los obreros están resentidos con ellos, porque a pesar del radicalismo de dichos estatutos, los socialistas no han cumplido, a su juicio, lo que tantas veces se prometieron en sus prédicas electorales.

¿De dónde ha provenido, en verdad y puridad, este movimiento hostil a las izquierdas españolas que tan manifiesta y marcadamente prevalecieron en los comicios sobre todos los demás partidos y que parecían contar con la fervorosa adhesión del pueblo español? Aun descontando la desorganización de las derechas y la abstención de algunos elementos en las elecciones para las Cortes constituyentes, y prescindiendo también de lo que desgasta fatalmente el Poder—más aún en el pueblo español, tan propicio siempre instintivamente a ver el lado flaco de toda autoridad y a ejercer el derecho de la censura— fuerza es reconocer que las izquierdas españolas, prevalidas de su mayoría parlamentaria dejaron de tener en cuenta, no pocas veces, a pesar de los sabios consejos de hombres públicos tan ilustres y tan liberales como Melquiades Alvarez, Lerroux, Don José Ortega y Gasset, Marañón, Alcalá Zamora, el carácter, el ideario y los sentimientos genuinos del pueblo español. Por mirarse demasiado a sí mismos, a sus agrupaciones, a su programa político, se alejaron del alma española. En su impaciencia y en la impaciencia también de la demagogia, dieron aquellos saltos a que tantas veces nos hemos referido y que por su violencia suelen provocar reacciones semejantes a la que han suscitado ahora en España.

Para azuzarla más vivamente, esos años de radicalismo extemporáneo han ido acompañados de ciertas medidas represivas como la supresión de periódicos, las multas a la prensa, la prohibición de propagandas y actos políticos completamente legales. El pueblo español ha visto, sin duda, que esas medidas no se avienen bien ni con la democracia republicana de que alardean tanto las izquierdas, ni con la libertad fundamental y sagrada de todo ciudadano.

Muy poderosamente habrá contribuído tambien a esa aversión hacia las izquierdas el angustioso desequilibrio económico del país, producido no sólo por la crisis mundial, sino también por la natural incertidumbre que lleva consigo toda revolución y agravado por las huelgas persistentes, y las sistemáticas perturbaciones suscitadas por los anarcosindicalistas. No sólo de pan vive el hombre. Pero lo inconcusamente cierto es que nada produce en los pueblos más vivo e inquieto descontento, como las estrecheces y los apremios económicos.

No queremos hacer hincapié en otra causa que para explicar esta reacción del pueblo español, indica el cable. Dice que los socialistas, antiguos obreros en su mayoría, han empezado a disfrutar de todos los goces que concede el poder: sueldos, cargos, repartos de destinos y prebendas, mientras privan de ellos a gentes modestas de la clase media. Es verdad que un diputado aludió en una ocasión, irónicamente, en plena Asamblea, a ciertos congresistas que, como el líder del comité socialista señor Cordero "acaparaban—tal fue la frase—los cargos oficiales con sus correspondientes emolumentos". Pero hay en cambio en el socialismo español jefes de tan intachable integridad como el Secretario de Justicia, Don Fernando de los Ríos y el señor Besteiro, Presidente de la Asamblea. En cuanto a otros socialistas, quizás no tan puros, no debemos de olvidar que no existe partido político exento de flaquezas humanas.

A otras causas, que quedan someramente apuntadas, obedece la actual reacción.

Que ella venga en bien de España.

APARECIO UN HOMBRE AHORCADO

MATANZAS, noviembre 23. DIARIO, Habana.

En la finca «Corojito», sita en Amarillas, apareció hoy ahorcado Germán de Armas Sardiñas, de 54 años, vecino de dicho barrio.

Créese que se trata de un suicidio.

"CUBA DESEA COOPERAR POR TODOS LOS MEDIOS POSIBLES, AYUDANDO A LOS ESPAÑOLES A VOLVER A SU PATRIA"-DIJO EL EMBAJADOR GARCIA KOHLY

El diplomático cubano ha celebrado una entrevista con el Presidente Azaña

MADRID, noviembre 23. AP.—El Embajador de Cuba cerca del Gobierno español, doctor Mario García Kohly, celebró hoy una entrevista con el Presidente provisional, señor Manuel Azaña, referente a la posibilidad de que España y Cuba cooperen para la repatriación de los españoles que se encuentran sin trabajo en la República de Cuba.

García Kohly

A la terminación de la entrevista, el señor García Kohly se mostró reservado con los periodistas, limitándose a decirles que los planes no han tomado aún forma concreta.

«Cuba—dijo — desea cooperar por todos los medios posibles, ayudando a los españoles a regresar a su patria».

ESTABLECIMIENTO DE UNA LINEA AEREA ENTRE BARCELONA Y ANDORRA

LERIDA. Noviembre 23 ST. — Ha causado gran satisfacción la noticia de que el Gobierno ha firmado un decreto autorizando el establecimiento de una línea aérea para transporte de pasajeros y correspondencia entre Barcelona, Seo de Urgel y Andorra, según solicitud del acaudalado propietario mallorquín don Jaime Badals.

"LA REPUBLICA ESPAÑOLA DEBE CREAR Y ORGANIZAR RAPIDAMENTE SU PROPIA DIPLOMACIA". G. ACUÑA

Nuestro ilustre colaborador dió una conferencia en «Lar Gallego», muy interesante

MADRID, noviembre 23. ST. El escritor gallego y cónsul de España en Veracruz, D. José García Acuña, ha dado una conferencia en Lar Gallego, versando sobre el tema «El cónsul moderno».

Hizo la presentación del conferenciante el presidente del Lar, señor García Martí.

Seguidamente comienza el señor García Acuña su disertación, diciendo que no venía a España en esta ocasión a solicitar cargo político alguno.

Añadió que el gallego era el emigrante por antonomasia, puesto que se hallaba en todas partes, y que el cónsul era por definición el primer emigrante.

Hizo un detenido estudio sobre la evolución de los cargos consulares hasta nuestros días, diciendo que el cónsul había surgido en el momento en que se establecieron las funciones emigratorias, y que sus nombramientos no se remontan más allá del siglo XIII.

«El siglo de la gran diplomacia—dijo—tuvo lugar en los siglos XVII y XVIII».

Afirmó que hubo época en que los cónsules eran simples comerciantes, que no gozaban de ninguna consideración, y que en lugar de favorecer la industria le ponían trabas.

José García Acuña

Y, por último, terminó declarando que la República debe crear y organizar rápidamente su propia diplomacia.

El Sr. García Acuña fué muy aplaudido y felicitado.

EL CASTIGO DE LOS SUPUESTOS CONSPIRADORES

Un comandante retirado, un sacerdote y un civil, irán confinados a Fernando Poo

MADRID, noviembre 23.—(AP).—El ministro de la Gobernación, señor Casares Gil, anunció hoy el arresto de cuatro militares, dos sacerdotes y varias personas, diciendo que con esas detenciones ha terminado la investigación del llamado complot monárquico que «a lo sumo, manifiesto, ha sido una conspiración abortada».

Casares Quiroga siguió diciendo que Francisco Rosales, comandante del ejército retirado, el sacerdote Andrés de las Marías, y Antonio Torre Joncillo, serán enviados a Fernando Poo por tiempo indefinido.

Eugenio Ezquiroz, exoficial del Ejército, el comandante Fernando Luchazo, el comandante Hellín Rolando y el Prefecto del Colegio de los Jesuitas de Chamartín de la Rosa, próximo a Madrid, serán condenados a penas de uno a cinco meses de prisión y cumplirán las sentencias en distintas carceles.

José M. Sol Jaquetot, abogado y José San Martín, paisano, serán condenados al pago de una multa de mil y dos mil pesetas respectivamente.

LA ACCION NACIONAL EN FERROL

FERROL. Noviembre 23 ST .— Se ha acordado constituir en esta Localidad el partido de Acción Nacional. El primer acto consistirá en una magna Asamblea.

D. ALFONSO Y SU SEQUITO SE NIEGAN A COMENTAR NADA DE LO QUE SE SUCEDE EN ESPANA

La Familia ex Real abandonó dos días el hotel a causa de deficiencias en el servicio

PARIS, Nov. 23, (AP.) — Desde que la Asamblea Constituyente española acordó la semana pasada, a instancias de la comisión de responsabilidades condenar al ex rey don Alfonso de España a la pena de destierro y confiscación de bienes como responsable de un delito de alta traición, los periodistas franceses han estado buscando activamente la oportunidad de abordar al ex monarca para conocer su opinión acerca del acuerdo de la Asamblea de su país.

Cuantos tanteos se hicieron cerca de las personas del sequito de don Alfonso no dieron el menor resultado, pues la consigna que habían recibido desde que llegaron a esta capital a raíz de la proclamación de la República ha sido que se abstengan de hacer el menor comentario, públicamente, sobre los asuntos de España.

El reporter del periódico Le Journal tuvo ayer la ocasión de tropezarse con el exsoberano en los momentos en que se dirigía a oír misa a la pequeña iglesia parroquial de St. Pierre d-Avron, donde su antecesor, Luis XIII de Francia, fue bautizado, y le abordó dispuesto a obtener de él algunas declaraciones.

«Señor—dijo—desde que salí de mi patria soy, y pienso continuar siendolo, un simple ciudadano. Ni siquiera un acontecimiento como ese que me afecta personalmente servirá para que altere la regla de silencio que me he impuesto.

«Pero—agregó con voz más grave—en nuestro destierro, cálido merced al recibimiento de la generosa nación francesa, la Reina, mis hijos y yo solamente tenemos un solo pensamiento: el amor a la patria española».

LA REAL FAMILIA ESPAÑOLA PASO DOS HORAS EN PARIS

FONTAINEBLEAU, Francia, Nov 23, (AP). — La real familia española se ha visto obligada a abandonar sus habitaciones del hotel de esta localidad durante los dos últimos días a causa de que se interrumpieron los servicios de calefacción y de agua caliente.

El exrey Alfonso se fué de caza, mientras doña Victoria y el séquito pasaron el sábado y el domingo en París, jugando al golf en el course de Monfortaine.

El exrey Alfonso fué hoy huésped en el castillo Vaux-le-Vicomte de M. Sommier, preeminente refinador de azúcar.

Toda la familia real regresará esta noche a Fontainebleau.

Schz. ALBORNOZ EL HISTORIADOR Y EL DIPUTADO

Catedrático universitario a los 25 años, es destacado valor intelectual español

A los veinticinco años ganó la cátedra de Historia de España en la Universidad de Barcelona, de donde pasó a Valladolid.

Y al vacar la cátedra de Hinojosa en la Universidad Central vino a Madrid, a explicar Historia de la Edad Media.

Sánchez Albornoz

Las Cortes votaron un premio de 25,000 pesetas para celebrar el centenario de la batalla de Covadonga, que ganó Sánchez Albornoz con un trabajo titulado Historia del reino asturleonés y de sus instituciones. A raíz de la concesión de este premio, la Academia de la Historia le ofreció la primeras vacantes.

Acaso su abolengo político le llevó a trocar su laboratorio del Centro de Estudios Históricos por el salón de sesiones del Congreso. Pero del historiador tira con fuerza el análisis de aquellas instituciones medioevales de Castilla.

La Verdad Sobre el Caso Mata-Hari

Por C. CABAL

LLAVES Y COMBINACIONES

De esta cuestión de la valija suiza, Maruja no dijo más; habían pasado las cosas con naturalidad tan espontánea, que no habían despertado en sus recelos la más mínima inquietud. Y tuvo nuevos motivos para sus explosiones elocuentes de intimidad infantil, pero aún bien preparada la ocasión, no volvió la confidencia.

No dijo mas de la valija suiza, quiza por no saber más, y se hizo tiempo de estudiar el modo de acompañar a von Kessler, en busca de los secretos que se le encomendaban hasta Irún. De los cinco directores del Servicio aleman de espionaje— precisamente en Irun, ya se lograra señalar el cuarto. Von Winterfeld, von Schultz y von Kraienberg...

Este de Von Zancada no era un nombre—no es necesario decirlo. Alto, desgarbado y épico, con unas piernas tremendas y una marcialidad incontenible, este buen aleman andaba a trancos. No era el gigante lamoso de las botas de cien leguas, pero botas de ochenta las tenía. En el Hotel de la Gare estableciera sus reales, centro de importantísimos informes que se pagaban en oro. Siempre iba un perro con él, y eran sus trancos de amplitud tan bárbara, que con frecuencia adelantaba al perro en cuanto echaban a andar.

A cada paso lo llamaba así:

—Oh, Wolff...!

El perro era Wolff...

Y de los dos contaban en Irún:

—Ahí van el buen Wolff y el von Zanzada..

Quien diera con Von Zancada en este escondedero fronterizo, fuera Alejandro, en un viaje. El descubriera sus medios y señalara sus obras, y eran tan grandes los unos y ya hicieran las otras tanto daño, que en el Servicio Francés, el nombre de «von Zancada» ya era casi costumbre el que se uniera esta calificación:

—Buen tipo...! «Muy peligroso.»!

En esta nueva aventura de la persecución de esta valija, había que desenvolverse sin que ni Von Zancada lo entendiera, ni Von Kessler lo supiera. Mucho tino, mucha astucia, muchísima discreción y luego la suerte loca, que procediera en todo con acierto. El plan que forjó Alejandro le pareció el mejor a la Embajada. El llevaría en adelante la valija francesa en el correo, hasta intimar con Von Kessler, si éste fuera asequible a la amistad. Fuéralo o no, ya irían juntos gran número de veces hasta Hendaya, y ya comerían juntos en Hendaya, teniendo que aguardar algunas horas para los cambios de tren. En estas horas, las valijas quedan sin posibilidad de violación, en la «Chambre de Sucreté» de la Comisaría del lugar. Y era durante estas horas y en esta comisaría, donde tenía que actuarse a todo trance sobre la valija para robarle al cabo su secreto.

Von Kessler era asequible..

—De modo que hasta Hendaya...

—Sí, señor...

—El cargo es bueno, pero cansa mucho.....

—Sí, claro, ya lo supongo.

Y platicaron del cargo, y del cansancio y de Hendaya, y de la actualidad, y del pasaje. . .Se puede platicar de tantas cosas, en tantas horas de tren...! Cuando Alejandro lo dejó por fin, fué a ver a M. Camus, que era por aquel tiempo en la frontera Comisario General. Un saludo; dos palabras. A nadie puede extrañarle el que un correo francés tenga que entretener unos momentos a un Comisario francés...! Luego, siguió la comida. Von Kessler era asequible: en la comida estuvo amabilísimo...

Luego, M. Camús buscó a Alejandro para decirle en secreto:

—Ahí tiene usted cosa hecha!

—Pero es el molde de la cerradura....?

—Sí, claro, naturalmente!

Y fué este molde a París, para que construyeran una llave con destino a la valija, y al cabo llegó una y no sirvió; otra después, y no sirvió tampoco; otra después, no sirvió tampoco.... Fué a los tres meses de pruebas cuando hubo de decir M. Camús:

—D. Alejandro, ésta sirve...!

Pero fué necesario— en el momento— buscar «la combinación», para poder utilizar la llave. Cuantos peligros corridos de que se hundiera todo de repente en cuanto hubiera una mirada sola que se asomara a la «Chambre», o una indiscreción cualquiera que llegara rodando a «Von Zancada»...! Todos los movimientos de Von Kessler alteraban a Alejandro, y el que se levantara de la mesa a la hora de la comida, le ahogaba en espanto el corazón. Su hora de más ansiedades, en esta larga etapa de ansiedades que le mataban los nervios, era la en que llegaba hasta Camús, y era la en que le hacía esta pregunta:

—¿Nada...?

—Nada, ya ve usted....!

Hubo que tantear, que repetir, que hacer apuntes, que meterse en números una infinidad de veces. Y eran los desalientos congojosos y los temores constantes, pero el tesón no se doblaba nunca con vencimiento absoluto, y su raigambre patriótica, a cada paso le ofrendaba savias que renovaban su fuerza. El triunfo fué del tesón. M. Camús se presentó una tarde a saludar a Alejandro, y le estrechó la mano rudamente. Concentráronse en su mano todas las energías, las vivezas, las pasiones de su espíritu, las sintió Alejandro que le hablaban sin necesidad de voz.

—Ya?

—Ya...!

La victoria al fin!

—Y la palabra de combinación..?

—«Rantz».

—Está bien...!

Más aún.... M. Camús le prometió asimismo:

—Para la valija próxima, ya podré yo sacar fotografías de todos los documentos...

DIECINUEVE AYUNTAMIENTOS DE ALICANTE PIDEN INCORPORACION A LA PROVINCIA DE VALENCIA

Ha sido nombrado delegado del Gobierno en el Noroeste de España el señor Calviño

ALICANTE, Noviembre 23 ST.—La Prensa local publica el escrito dirigido por los Ayuntamientos de de La Marina en solicitud de que dicha región sea incorporada a la provincia de Valencia. Fundamentan la petición en la falta de lazos materiales y espirituales que unan la region a Alicante, población a la que solo pueden considerar como hermana pero no como capital. El documento lleva las firmas de los representantes de diecinueve pueblos, faltando los de Denia, Javea, Benisa y Calpe, importantes pueblos de la region. Los periódicos se limitan a publicar el documento, sin ponerle comentario alguno.

DELEGADO DEL GOBIERNO

LA CORUÑA. Noviembre 23 ST. Por noticias particulares recibidas en esta capital se sabe que ha sido nombrado delegado del Gobierno en el Noroeste de España, el actual gobernador civil de la provincia de Pontevedra, don José Calviño Domínguez.

Para sustituirle en dicho cargo es designado don Manuel Insúa Sánchez, teniente de alcalde y presidente de la Comisión de Hacienda del Ayuntamiento coruñés.

NUEVO DIRECTOR DE PROPIEDADES

MADRID. Noviembre 23 ST. — Ha sido nombrado director general de la Propiedad D. Jerónimo Bujeda

OTRO NAUTA SOLITARIO

BARCELONA.—Procedente de Tarragona, atracó a uno de los muelles de este puerto, el balandro «Finlande».

Este buque lleva un solo palo, se asemeja a un barco pesquero y todo su ajuar consiste en dos cacerolas y una ligera colchoneta.

El patrón se llama Jalo Solmela y lleva un curioso tatuaje en los antebrazos.

Se dirige a la Olimpiada de Los Angeles.

LA OBLIGACION DE ESPAÑA DE PAGAR AL CLERO

Las actividades políticas que estaban suspendidas se reanudarán hoy en Madrid

LEON, noviembre 23.—(AP).—En un artículo que publica en el Boletín Oficial del Obispado de León, monseñor J. A. Miranda, Obispo de la Diócesis, protesta contra el artículo de nueva Constitución española que autoriza suspender los créditos que hasta ahora se incluían en los presupuestos para las atenciones del clero.

«Tales créditos—dice—no son un acto gracioso del gobierno español hacia la Iglesia. Con tales créditos paga una cantidad muy pequeña por ciento como indemnización por el despojo que, contra toda ley, fué objeto la Iglesia en España. El estado español está tan obligado a pagar tales créditos como a satisfacer las deudas nacionales».

HOY SE REANUDARAN LAS ACTIVIDADES POLITICAS

MADRID, noviembre 23.—(AP).—Los ministros y los miembros de la Asamblea Constituyente siguen fuera de esta capital, pero regresarán mañana para reanudar sus actividades

El presidente provisional, señor Azaña, regresó hoy de Granada, donde inauguró ayer una carretera en Sierra Morena, perteneciente al plan del Conde de Guadalhorce Los ministros de Hacienda e Instrucción Pública, señores Indalecio Prieto y Marcelino Domingo, se encuentran en Córdoba, donde fueron para inaugurar el Museo de Romero Torres con Alcalá Zamora.

El ministro de Estado, señor Lerroux sigue en París asistiendo a las sesiones del Consejo de la Liga de las Naciones.

SOLO TRIBUNALES ORDINARIOS TENDRAN COMPETENCIA EN LAS DEMANDAS SOBRE EL DIVORCIO

El decreto dictado al efecto en España deja subsistente, en virtud del derecho interno de la Iglesia, como persona jurídica, lo referente a matrimonios canónicos ante ella

MADRID, noviembre 23.—ST.—La «Gaceta» publica un decreto del ministerio de Justicia, cuya parte dispositiva dice así:

Artículo 1o.—Los Tribunales ordinarios serán los únicos competentes para conocer, con efectos civiles, de las demandas sobre divorcio y nulidad de matrimonio, cualquiera que sea la forma de su celebración.

Las causas para interponer dichas demandas y la acción que en su caso se ejercite se regularán por lo dispuesto en los artículos 101 y 107 inclusive del Código civil.

En cuanto a los efectos de nulidad y del divorcio se estará a lo establecido en los artículos 67 a 74, inclusive del mismo Cuerpo legar.

Artículo 2o.—Los pleitos sobre divorcio y nulidad de matrimonio se substanciarán por el procedimiento para el juicio ordinario de mayor cuantía.

Recaída sentencia, el juez de primera instancia elevará los autos a la Audiencia territorial, la que oídas las partes, si se personaren y siempre el Ministerio público, confirmará modificará o revocará la sentencia, según estime procedente.

Artículo 3o.—Las disposiciones del artículo 68 del Código civil y las derivadas de preceptos legales concordantes que se hubieren adoptado en orden a la substanciación de pleitos sobre divorcio o nulidad de que en la actualidad conozcan los Tribunales eclesiásticos, quedarán anuladas, a instancias de uno de los cónyuges litigantes si en el plazo de dos meses, a contar desde la publicación de este decreto, no se acredita haber sido interpuesta y admitida ante los Tribunales ordinarios la respectiva demanda.

Artículo 4o.—Los efectos civiles de las ejecutorias sobre divorcio o nulidad de matrimonio, emanadas de los Tribunales eclesiásticos, quedarán suspensos mientras el litigante a cuyo favor hubiere sido pronunciada la sentencia no obtenga de los Tribunales ordinarios, el reconocimiento de su derecho al divorcio o a la declaración de nulidad.

No se procederá a la inscripción en el Registro civil de las sentencias firmes dictadas por los Tribunales eclesiásticos con posterioridad al 14 de abril del corriente año, ni respecto a la misma acordarán los Tribunales de la jurisdicción ordinaria, en sus distintos grados, resolución alguna referente a la ejecución en lo que atañe a los efectos civiles y principalmente en cuanto se relacione con lo prevenido en los artículos 1.432 y siguientes del Código civil.

Artículo adicional. El presente decreto deja subsistente, a virtud del derecho interno de la Iglesia, como persona jurídica, cuanto concierne al procedimiento canónico de los matrimonios contraídos ante la Iglesia católica.

ES NULO EL MATRIMONIO CIVIL DE ESPAÑOLES EN EL EXTRANJERO SI NO SE HACE ANTE EL CONSUL

El matrimonio canónico de españoles en el extranjero ante un sacerdote, es válido

Hemos recibido la siguiente interesante carta:

19 de Noviembre de 1931.

Sr. Dr. José I. Rivero,
Ciudad.

Distinguido compañero y amigo:

Por la importancia que sin duda tiene para los ciudadanos españoles residentes en Cuba, consideramos conveniente divulgar la noticia, publicada en la Revista de Derecho Privado correspondiente al próximo pasado mes de Octubre, recientemente recibida, de que el Tribunal Supremo de España, por sentencia de 26 de Abril de 1929—Gaceta de Madrid de 24 de Noviembre de 1930—ha reiterado la doctrina, que había establecido por sentencia de primero de Mayo de 1919, de que es nulo el matrimonio civil de ciudadanos españoles residentes en el extranjero que no haya sido celebrado ante el correspondiente cónsul español.

El matrimonio anulado por la citada sentencia de 26 de Abril de 1929—cuya validez había sido admitida por el Juzgado y por la Audiencia que conocieron del caso—fué el matrimonio civil que dos españoles católicos contrajeron ante el juez municipal del Distrito del Oeste, de esta capital.

De la referida jurisprudencia se deduce que es válido el matrimonio canónico de ciudadanos españoles solemnizado en el extranjero ante un sacerdote católico.

Excusamos todo otro comentario sobre la doctrina, porque el objeto de esta carta es solamente pedirle a usted que extienda la noticia si lo cree justificado.

Quedamos de usted como siempre afectísimos amigos y compañeros, **De Solo y Cárdenas, por L. de Solo.**

INAUGURACION DEL MUSEO DE R. DE TORRES

En el acto efectuado ayer en Córdoba, pronunció un discurso Alcalá Zamora

CORDOBA, noviembre 23.—(AP).—El expresidente provisional Niceto Alcalá Zamora pronunció hoy un discurso en el acto de la inauguración del Museo que se ha creado en esta ciudad para honrar la memoria del ilustre pintor Romero de Torres.

Declaró que la futura guía de la República española debe ser la justicia, y censuró a los elementos extremistas por apelar a la violencia.

Dijo que los españoles deben respetar las leyes y utilizarlas para resolver sus diferencias.

También hablaron los ministros de Hacienda y de Instrucción Pública señores Indalecio Prieto y Marcelino Domingo, quienes hicieron grandes elogios de la obra pictórica de Romero de Torres.

UN ACUSADO TRATO DE EVADIRSE

SANTIAGO DE CUBA, Noviembre 23 Diario. Habana.—Hoy ingresó en la cárcel el ex-Policía Julio Ferrera, complicado en los asesinatos de la época del supervisor Ortiz.

Ferrera se hallaba en el hospital enfermo y según confidencias trataba de evadirse precisamente esta noche, frustrándosele el plan al ser trasladado a la cárcel.

Corresponsal.

ES CENSURADO EL MINISTRO DE HACIENDA POR LA SUSPENSION DE OBRAS DE UN FERROCARRIL

Las damas de Segovia no quieren la sustitución de las Hermanas de la Caridad

BURGOS, Noviembre 23.—S. T.—El «Diario de Burgos», publica un artículo censurando al ministro de Hacienda por sus propósitos de suspender las obras del ferrocarril Madrid-Burgos. Se llama la atención del Círculo Mercantil de Madrid, para que esté alerta a fin de evitar que se realice la suspensión. Se dice en el artículo, entre otras cosas, que el ministro socialista, aún obligado a defender desde el Poder los intereses de Bilbao, es de creer que dichos intereses sean los del pueblo y no los de los capitalistas.

Los grandes talleres del Nervión, que están agobiados por la falta de pedidos, hasta el punto de que van a verse obligados a despedir 8,000 obreros, encontrarían con este ferrocarril un medio de dar salida a muchas toneladas de rieles y locomotoras, lo que se traducirá en pan para muchos hogares.

CONTRA EL PROPOSITO DE SUBSTITUIR A LAS HERMANAS DE LA CARIDAD DEL HOSPICIO DE SEGOVIA

SEGOVIA, Noviembre 23.—S. T.—Un grupo de quinientas señoras, pertenecientes a todas las clases sociales, estuvo hoy en la Diputación para protestar contra el propósito de substituir con maestros afiliados a la Casa del Pueblo a las Hermanas de la Caridad del Hospicio, que vienen realizando, una labor educadora, unánimemente ensalzada y solicitar el traslado del inspector de Primera Enseñanza, señor Ballesteros. La comisión se entrevistó con el presidente de la Diputación, a quien hizo presente que no protestaba contra el Gobierno, ni contra la República, sino contra los manejos sectarios. El presidente prometió a las señoras trasladar sus quejas al ministro de la Gobernación.

NUEVAS PENAS DE PRISION CONTRA COMPLICADOS EN LA CONSPIRACION MONARQUICA

MADRID, Noviembre 23.—AP.—El Ministro de la Gobernación anunció esta noche que otros seis presuntos complicados en la conspiración monárquica, han sido condenados a las siguientes penas de prisión:

Alfonso Bermúdez Varela, titulado conde de Ramiráñez, el abogado Esteban Bilbao y Vicente García Rodrigo, a tres meses cada uno; el sacerdote José Miguélez, a dos meses; el capitán del ejército Enrique Batalla y el propietario Vicente Rojo Cudillo, a un mes cada uno.

Al mismo tiempo el señor Marino Escudero Navarro, ha sido multado en dos mil pesetas.

DOS GUARDIAS CIVILES SE HAN BATIDOS A TIROS

Corrieron peligro de muerte el Gobernador y el Jefe de la Policía de Valencia, ayer

BARCELONA, noviembre 23. AP—Dos guardias civiles sostuvieron un duelo a pistola hoy, resultando gravemente herido uno de ellos.

Los dos guardias, José Vela y Gerardo de la Vega, entre los cuales existían diferencias, acordaron ir a dirimirlas a un bosque próximo a Montjuich, resultando herido el segundo.

Ambos guardias civiles han sido arrestados; pero se han negado a declarar las causas de sus desavenencias.

VALENCIA, noviembre 23. AP.—El Gobernador civil de la provincia, señor Francisco Rubio, y el Jefe de la Policía, señor Sesena, escaparon hoy milagrosamente a la muerte cuando el camión en que viajaban, donde llevaban 250 bombas que habían confiscado, chocó con un automóvil. Las bombas no hicieron explosión.

El Gobernador descubrió las bombas que estaban escondidas en una casa de los suburbios. Dijo que estas bombas habían sido fabricadas con destino a la revolución que se proyectaba para el mes de diciembre, conjuntamente con el levantamiento de Jaca, pero que habían «caído en manos enemigas».

UN FALLECIMIENTO SENTIDO

TRINIDAD, noviembre 23. DIARIO, Habana.

Hoy, a las dos de la tarde, falleció inesperadamente el capitán y exrepresentante Rafael Alfonso. Se encontraba en casa de sus hijos Rodríguez Alfonso. Hace tiempo venía enfermo.

La esposa y varios hijos en encuentran en esa capital. Su muerte circula por la ciudad con sentimiento por sus grandes relaciones sociales y estar enlazado con una familia trinitaria antigua.

Gándara.

ASALTADO POR DOS ENMASCARADOS

MATANZAS, noviembre 23. DIARIO, Habana.

El ciudadano Hilario Falcón García, vecino de San Francisco 10, en el pueblo de Pedro Betancourt, de esta provincia, denunció a la policía que al regresar a la finca «Martica», hasta su domicilio, al llegar al Platanal, le salieron al encuentro dos individuos enmascarados, los que intimidándolo con un revólver le obligaron a entregarle ocho pesos que llevaba en sus bolsillos.

DOCTRINA SOBRE LA SUSPENSION DE LOS PAGOS

El comisionado designado por el Juez no puede ser ninguno de los acreedores

La Sala de lo Civil de esta Audiencia, acaba de dictar un auto a virtud del cual se establece una interesante doctrina en materia de Suspensión de Pagos, declarando con lugar el recurso de apelación interpuesto por la sociedad mercantil de esta plaza P. Cereceda y Cía., dirigida por el doctor Marino López Blanco, contra la resolución del Juzgado de Primera Instancia de Almendares, que declaró sin lugar la Supensión de Pagos promovida por la referida sociedad, fundado principalmente en el informe rendido por el señor Mauricio Shestter Comisionado designado por el Juez, que también figuraba como acreedor en la lista presentada por la entidad suspensa.

Ahora la Audiencia al conocer del recurso de apelación establecido por P. Cereceda y Cía., dirigida por el doctor Marino López Blanco, lo declara con lugar bajo los siguientes razonamientos:

CONSIDERANDO:—que la apelación interpuesta por el promovente P. Cereceda y Cía., contra el nombramiento de Comisionado hecho por el Juez, a favor de un acreedor, sí procede declararla con lugar; porque dada la naturaleza del cargo, que indica que el nombrado debe ser ajeno a lo debatido, por representar al Juez y es indudable que no puede inspirar imparcialidad un acreedor por tener interés directo en el asunto y por sus funciones y además, la propia letra de la Ley de veinticuatro de junio de mil novecientos once, en su número dos, claramente indica que sea un comerciante no acreedor; porque autoriza a los acreedores a elegir a uno de ellos o a un tercero; pero cuando se refiere al nombramiento por el deudor y el Juez, solo habla de comerciante, pues dice así: «para que con el comerciante indicado por el deudor y otro designado por el Juez», de modo que el pronombre, otro, solo puede referirse a comerciante no acreedor, porque de otro modo lo hubiera expresado así, como lo expresó al referirse al nombrado por los acreedores.

CONSIDERANDO:—que procediendo declarar con lugar la apelación en lo que respecta al Comisionado nombrado por el Juzgado, no puede tenerse en consideración el informe emitido por él, ya que está viciado su nombramiento y si bien no aparece prohibido por la ley, que se resuelva sobre la confirmación del estado de suspensión de pagos o su sobreseimiento por la falta del informe de algún comisionado, como en el caso presente, el informe que faltaría, sería el del comisionado más caracterizado por su imparcialidad, que debe ser el designado por el Juez, es visto que lo que procede, es devolver los autos al Juzgado para que reponiendo las actuaciones al estado de nombramiento de Comisionado por el Juez, proceda a hacer nueva designación de Comisionado que no sea acreedor y continuar el procedimiento.

HOMENAJE DEL CONGRESO AL DR. OCTAVIO AVERHOFF Y AL DOCTOR MANUEL CAPESTANY

A las cuatro de la tarde ayer, en los salones del Capitolio, los congresistas rindieron un homenaje de simpatía a los doctores Octavio Averhoff, secretario de Justicia y Manuel Capestany, sub-secretario del propio Departamento.

El tributo—organizado por el senador Manuel Rivero y por el representante Manuel Villalón, consistió en un lunch.

En dicho acto hicieron uso de la palabra los señores Lombard, Guas Inclán, Capestany y Averhof.

Resultó muy lucido y concurrieron numerosos representantes y senadores.

D.E.C.D. 2016

Lily Pons...

(Continuación de la PRIMERA)

en los hermosos ojos asombrados aún de tanto homenaje.

—Crea, señor periodista, yo nunca pensé en ser cantante. Fué mi marido quien me animó...

—Lo contrario suelen hacer los maridos.

—... yo estudiaba piano: a los dieciseis salí del Conservatorio de París; pero el médico me prohibió los estudios del repertoriado. Sintiéndome triste comencé a estudiar canto, por hacer algo... Me sirvió de mucho el piano: podía ensayar sola, acompañarme... comprendía con facilidad.

—¿Cómo se dedicó al canto como profesión?

—Comencé tomando parte en conciertos, y una vez me oyó María Gay y me animó a hacerme cantante de ópera...

—¿Cuando cantó ópera últimamente?

—Hace muy pocos meses, en el Colón de Buenos Aires, donde actúe en 22 representaciones, con la compañía organizada por la Dirección del teatro, de acuerdo con la municipalidad que lo subvenciona. Es uno de los más grandes y bellos teatros del mundo. Y el público allí llega a la locura cuando le entusiasma un artista. Aunque es exigente, brinda calor y grandes satisfacciones al artista.

—¿Ha cantado en la América del Norte?

—Debuté en el Metropolitan el 3 de Enero de 1931. Fué la noche más emocionada de mi vida. Yo era absolutamente desconocida. No se me había hecho ninguna reclame. Debuté con Lucia...

—La llamaron a escena 45 veces—informa el marido. Al día siguiente todos los Estados Unidos la conocían; era célebre ya. Caso único en el Arte Musical en Estados Unidos. In crescendo su éxito en la Opera de Cleveland 3.000 espectadores se subieron a las butacas aclamándola tanto en Lucia como en Rigoletto. Ya en la prensa de Estados Unidos no se le llama Lily Pons, sino Lily simplemente, y basta.

—Ultimamente recibí un alto honor siendo la única cantante que figuraba en un programa de Radio, en que habló el Presidente Hoover y la Orquesta de Filadelfia.

—¿Y ahora?

—Ahora estoy en tournée de conciertos antes de volver a la Opera. He cantado 12; en la Habana serán el 13 y el 14 y me faltan 15 hasta el mes de enero.

—Díganos algo peculiar que haya observado en Estados Unidos.

—Que en todas las salas de concierto, Washington, Boston, Saint Louis, aunque tienen capacidad para 3 o 4 mil personas pusieron asientos en el escenario para mis conciertos. Dicen que hay crisis económica en Estados Unidos; pero no para mí.

Sobre la mesa hay varios dibujos a la pluma. Preguntamos:

—¿Los ha hecho usted, Mad. Lily Pons?

—Mi marido. Es abogado, pero dibuja muy bien...

Es admirable lo bien llevado que es este matrimonio. Están satisfechos el uno del otro. Se admiran recíprocamente.

—¿Es usted francesa?

—Sí, de Cannes; pero de madre italiana. En Cannes conocí un periodista y compositor cubano Florent Odero, fué rico. Con la guerra perdió su fortuna y se gana la vida haciendo crítica musical para los diarios de Cannes. Me conoció a los comienzos de mi carrera de cantante.

—Cuando era Ud. niña.

—No, señor, hace 8 años. Yo llevo 5 de conciertos y 3 de ópera. De repente me encuentro con proposiciones de Inglaterra, de Francia, de Alemania; pero no puedo dejar América, contrato tras contrato.

—¿Hace Ud. grandes esfuerzos por mantenerse esbelta?

—Hago todo lo posible por engordar!

—Al revés que las demás mujeres

—Peso 47 kilos... y casi todas las sopranos pesan 55 y 65 kilos.

—¿Es cierto que Ud. no quería cantar ópera?

—Era mi sueño dorado; pero por delicadeza nunca se lo dije a mi marido. Cuando él se enteró de las proposiciones que se me hacían me hizo decidirme.

—¿Fuma?

—Ni bebo. Me acuesto temprano.

—Es lamentable que no pueda fumar estos tabacos de Cuba tan fragantes; pero, en cambio chupa caña de azúcar con entusiasmo.

—¿Cómo se le ocurrió venir a Cuba?

—Lauri-Volpi me habló tanto de la Habana y me ayudó de tal manera con Pro-Arte Musical que ya ve ¡aquí estoy! Lindo país. Cielo de Italia, progreso de Norteamérica, temperamento español. Lástima no poder cantar este invierno con Lauri-Volpi. Es un magnífico artista y gran señor; abogado, como mi marido y gentilísimo.

—¿Qué público prefiere Ud.?

—Difícil de decir. En Buenos Aires me aclamaban en la calle, al salir yo del teatro, y besaban los cristales de mi automóvil. En Estados Unidos personas a quienes no he visto nunca me mandaban regalos valiosos. Vea este abanico, firmado por la Melba, me lo mandó una señora. Lo uso la gran cantatriz en Traviata. Esta tarjeta autógrafa de Adelina Patti. Este tintero y esta tabaquera que Lady Hamilton le regaló a Nelson es otro regalo que me hicieron en Estados Unidos. En Buenos Aires tuve que firmar 4.000 fotografías y 2.000 discos de fonógrafo. Tardé 3 días en completarlos. Crea una labor enorme.

—¿Que va a cantar en el Metropolitan en la próxima temporada?

—Comenzará con Lakmé y luego haré Sonámbula. Me dicen que hace 17 años que no se llevan a escena y de ahí la expectación con que se me aguarda...

—¿Es Ud. nerviosa?

—Durante las dos o tres horas que preceden a cada aparición en público sufro horriblemente. Los primeros aplausos me devuelven mi confianza y seguridad. Ojalá el público del Auditorium me reciba con benevolencia.

Así, con toda modestia y sencillez narró los detalles gloriosos de su breve vida artística esta mujer menudita y dulce que en Estados Unidos conocen por el floral y suave nombre de Lily.

A. M.

Mae Murray se Pierde por...

(Continuación de la PRIMERA)

mero una negativa rotunda. Después... ¡oh, milagro. Mae Murray casi a nuestra vera. Su mirada desvaída en un gran gesto de cansancio y apretando en un rictus de contrariedad su boca pequeña, mimosa, pero horra del «kaol», claramente se ve que los años no pasan en balde por lo que fué una belleza acromada en un cuerpo aun ágil y tentador. Aquellas sus crenchas blondas persisten con una fuerza brutal, pero es de suponer que los cosméticos tienen la virtud milagrosa de la renovación... ¿Qué edad tendrá ya la blonda artista?... Es difícil decir si se tiene en cuenta que eso de los años en las mujeres que aun conservan la rigidez de los músculos y el supremo esfuerzo de rehabilitación defraudan al más astuto perito. Pero ella es joven todavía y tal vez frise en los cuarenta y cinco o... Fué un mal gusto nuestro de cantarla así, sin el complicado maquillaje y ella, seguramente que lo adivinaba.

—No puedo recibirle, lo siento, estoy verdaderamente cansada. Venga otro día.

Nos volvió la espalda en un amplio gesto teatral. Ya no era «Cleo la Francesita» ni con mucho la pizpireta y alocada Viuda Alegre que tan muellemente caía en los brazos tentaculares de John Gilbert. Sus pasos eran tardos y casi vacilantes. Nosotros insistimos y de nuevo su voz se dejó oír con cierta inflexión gutural, desconcertante. Demudada, nerviosa, con un ademán furibundo que le imponía una mueca de vencida en las comisuras de los labios exangues casi gritó:

—¿No será posible descansar una noche en la Habana?

Nosotros le hicimos ver que según sus propósitos estaría más de una noche en la capital de Cuba y que le sobrarían algunas más...

—Muy bien, pero es que no lo puedo recibir...

(Pero nos está recibiendo, dijimos, como el célebre mexicano, para nuestros fueros) y después argüimos aún:

—Es que se nos dijo que ya usted se había retirado de las películas.

—Lamento decirle que lo han engañado. Trabajo para la Radio Picture, y hasta hay probabilidad de que próximamente sea la Habana propicio escenario para una cinta.

—¿Parlante?

—¿Por qué no? Es que ahora cultivaré otro género, tal vez de más intensa dramaticidad.

—¿Recuerda usted la última vez que vino aquí?

—¡Oh!... si hace sólo unos pocos años. Aquella vez hicimos una estupenda escena en una calle muy pintoresca donde había viejos balcones coloniales y cerca a un templo vetusto... ¿Qué calle era, cerca de aquí?

Hay un cambio brusco en el aspecto anímico de la artista y ya nos parece simpática... El portero ha ido retrocediendo como un pobre can ranqueante y nos echa ciertas miradas de soslayo que invitan a la más precipitada fuga... Ella continúa:

—Veo que ha cambiado la Habana...

—Sí, desde el punto de vista urbano se progresa un poco. Mire este parque de aquí, el del Maine... ¿Ya vió el Capitolio?

—Sí, pero me refiero a la ciudad en general. No sé por qué la veo más tranquila... hay como una quietud mal avenida con el temperamento bullanguero de ustedes los cubanos.

—¿Entonces se quedará usted más de una noche entre nosotros?

—Pienso estarme aquí quietecita una semana, justamente.

—¿Enferma?

—No, yo nunca estoy falta de salud. Pero necesito mucha tranquilidad. No soy de las personas que buscan las diversiones tonitas porque sí. No tengo vicios; no fumo, no ingiero bebida alguna... Por eso deseo que me vea otro día, mañana si le place. Ya vé, no lo puedo recibir esta noche...

Y efectivamente, no nos pudo recibir ni con la ayuda del ceremonioso y cumplido portero que bien se empeñó en servirnos...

O. L.

El Dr. Henzi Hace Varias Demostraciones Ante un Grupo de Médicos Cubanos

Se Halla en la Habana, de Paso Para Chile. El Amigo Intimo del Sabio Einstein

De paso hacia Chile, donde últimamente residía al lado del ex-presidente de esa república, como su principal médico, se encuentra en la Habana el eminente iridólogo doctor Arnold Henzi, singular hombre de ciencia suizo que cuenta entre sus diversas particularidades la de ser amigo íntimo del profesor Einstein, sabio matemático, creador de la ley de relatividad.

Aprovechando la estancia del doctor Henzi en la Habana, el conocido y entusiasta profesional doctor A. Pita, director del Instituto Médico Cubano, lo invitó a hacer una visita a su Institución, con el deseo además de conocer de cerca la nombradía que rodea al doctor Henzi como experimentado iridiólogo. Asistieron a esta demostración científica los doctores Kourí, Odio, Jané, Oliveros J., profesor Loustalot y otros profesionales que lamentamos no recordar. Ante ellos el doctor Hinzi realizó numerosos diagnósticos clínicos con el procedimiento de la insoección del iris ocular, diagnósticos que resultaron de una exactitud sorprendente, causando el asombro de los presentes. El doctor A. Pita, siempre atento a los progresos de la ciencia médica, a la que vive consagrado, quedó tan admirado de la pericia del doctor Henzi, que es probable que contrate sus servicios profesionales durante una temporada en la Habana.

El doctor Henzi embarca hoy en el Reina del Pacífico hacia Chile. Desde estas líneas le enviamos, junto con nuestra admiración, un sincero saludo de despedida.

Investigados por...

(Continuación de la PRIMERA)

Holland describió la operación de la siguiente manera:

Davis firmó un pagaré por 22.500 pesos en abril de 1928 en pago de 250 acciones preferidas y 500 acciones comunes de la Southern Sugar Company. El pagaré procedía de la Almar Corporation, una de las empresas privadas de Dahlberg y las acciones quedaron en dicha Corporación como garantía.

Cuando Dohlberg propuso este negocio a Davis, dijo: «Esta será una transacción especial entre nosotros.»

En septiembre de 1929, Dahlberg notificó a Davis que podía vender las acciones con beneficio y con el consentimiento del secretario canceló la obligación y envió las 250 acciones de la Southern Sugar al mercado. Esto junto con los dividendos le permitió obtener una ganancia neta de $8.437, que Davis no convirtió en efectivo, sin embargo.

Un funcionario de las compañías dijo a Holland que aunque Davis se había beneficiado «no se trataba de un caso de filantropía por la Almar Corporation,» pues ella también había logrado beneficios con la operación.

Antes de esta transacción, Davis en 1926 compró 820 preferidas y 255 comunes a la Celotex, otra organización de Dehlberg, por las cuales pagó la suma de $94.775. Estas acciones se están vendiendo ahora por un precio menor del que pagó por ellas el senador.

Holland dió cuenta de haber interrogado a S. S. Eveland, vicepresidente de una de las compañías de Dahlberg para enterarse de si sabía algo sobre el supuesto regalo de cien mil pesos. Eveland le dijo que había oído que Dahlberg envió diez mil pesos a Davis, pero no ha podido encontrar ninguna prueba que lo justifique.

El incidente Watson ha sido descrito por Holland de esta manera:

«Watson firmó dos pagarés de $12.500 cada uno en abril de 1928 por 125 acciones comunes y 125 preferidas de la Southern Sugar Company y de la South Coast Company, otra de las empresas de Dahlberg.

Ambos pagarés fueron cancelados en 1929 y Watson recibió 250 acciones comunes de la Dahlberg Corporation of America por ellas. Esto hace un total de 50 acciones que junto con los dividendos, representa un beneficio de $7.905.

En una «carta personal» a Watson, explicando las condiciones de la transacción, Dahlberg dice:

«Se da por entendido que esos pagarés no han de ser negociados, sino que quedarán en mi poder, y también que en cualquier momento anterior al vencimiento de los mismos, si usted desea hacerlo, tiene la opición de cancelar una o las dos operaciones, o la parte que crea conveniente.»

El senador Walsh interrogó largamente a Holland acerca de si creía si Dahlberg o Davis realizaron gestiones para influir sobre los senadores cuando se discutían los aranceles.

Holland dijo que existe un informe dirigido a Dahlberg por su representante personal en Washington, Dan C. Goodwin, diciendo que había conferenciado con los miembros del Senado y con los del gabinete en relación con los aranceles, y menciona que vió a Davis, pero no dice nada de los demás miembros del gobierno.

Todo parece indicar, agregó Holland, que «las actividades de Dahlberg con relación a los aranceles azucareros datan de 1927» e indican una «constante actividad» por su parte para obtener la elevación de los mismos.

Las investigaciones continuarán mañana.

EL SENADOR DAVIS Y LAS ACCIONES AZUCARERAS

PITTSBURGH, noviembre 23. AP El senador James J. Davis, por Pennsylvania, al conocer que ante una comisión senatorial investigadora se declaró que el había hecho «ganancias bursátiles» operando con acciones azucareras compradas al crédito, dijo esta noche que la compra-venta de esos valores era una transacción de negocios, que no tenía la menor relación con el Gobierno.

—Cuando compré esos valores—dijo el senador Davis—ni siquiera pensaba en ser candidato a una senaduría de los Estados Unidos.

DAHLBERG JUSTIFICA SUS OPERACIONES CON VALORES AZUCAREROS

CHICAGO, noviembre 23. (AP.) B. G. Dalhberg, presidente de varias compañías azucareras y mencionado hoy en una declaración prestada ante una comisión senatorial investigadora, como el asociado de dos senadores en ciertas operaciones bursátiles con valores de azúcar, manifestó esta noche que las transacciones aludidas fueron perfectamente legítimas.

—No sé si yo o uno de mis agentes realizo las operaciones—dijo Dalhberg—. Debido a que entonces yo estaba organizando una nueva compañía, vendí acciones a numerosas personas, desde senadores hasta obreros. Y en todo ello no hubo la menor relación con las tarifas del azúcar, que por aquel tiempo discutía el Congreso.

Con respecto a las manifestaciones del agente investigador especial, John Holland, de que Dalhberg había enviado diez mil pesos al senador Davis, por Pennsylvania, el ejecutivo azucarero declaró rotundamente que eso era una falsedad. No se han podido encontrar pruebas del envío de los diez mil pesos.

Muere un...

(Continuación de la PRIMERA Pág.)

ba como pasajero, al joven López Hidalgo.

El choque del side-car y el auto, fué de tal violencia, que los ocupantes del primero fueron despedidos de sus asientos y en la caída, se produjeron contra el pavimento, las diversas lesiones que presentaban.

AL CENTRO DE SOCORRO

Ambos lesionados fueron recogidos por la policía y varios paisanos, conduciéndolos al Centro de Socorro de dicha barriada, donde fueron asistidos por el médico de guardia, doctor Zunzunegui y el alumno Prieto.

El joven González Romero, presentaba múltiples lesiones diseminadas por todo el cuerpo, falleciendo cuando se le prestaban los primeros auxilios y López Hidalgo, contusiones y lesiones de carácter grave por el cuerpo.

COMO FUE EL HECHO

Según aparece de lo actuado por la policía, al detener la marcha repentinamente el automóvil, el sidecar fué a chocar con toda violencia contra su parte trasera, comprobándose que la imprudencia fué del joven González Romero.

EN LIBERTAD

Puesto el chofer a disposición del Juez de Guardia, doctor Valle Moré, éste decretó su libertad por estimarse el hecho casual.

El cadáver de González Romero, fué entregado a sus familiares, con la obligación de presentarlo hoy por la mañana en el Necrocomio, con el propósito de que se le practique la autopsia correspondiente.

Herido de...

(Continuación de la PRIMERA)

dose al chocar contra el pavimento.

El proyectil fué a alcanzar a Valdés Corripio en la pierna derecha. Trasladado al Primer Centro de Socorro, fué asistido de dos heridas producidas por proyectil de arma de fuego, una de entrada en la rodilla derecha, con salida por la parte anterior, volviendo a entrar en el muslo izquierdo, saliendo por su parte posterior, siendo menos grave su estado.

Ante el oficial de guardia en los Expertos, declararon tanto Pino como Valdés, exponiendo los dos que el hecho fué casual, y agregando el primero que usaba el revólver para uso personal, en su carácter de empleado de la Secretaría de Obras Públicas que fué hasta ayer.

Con lo actuado se dió cuenta al Juez de Instrucción de la Sección Tercera, autoridad que después de tomar declaración a Pino lo dejó en libertad.

En Cienfuegos...

(Continuación de la PRIMERA Pág.)

Alegan los obreros tranviarios que desde el año 1926 la Empresa les ha ido reduciendo los salarios y últimamente ha reducido mucho los carros en circulación, lo que ha hecho en vista de que escasamente recauda para pagar el fluido eléctrico que le suministra la planta del alumbrado público.

La Empresa desde hace algún tiempo suprimió el servicio Caunao-Palmira y Punta Gorda, limitándose actualmente a una parte de la ciudad y a las barriadas de Tulipán y Juanita.

La Cienfuegos Palmira Cruces F. R. que es el nombre de dicha Empresa, que tiene una vasta concesión de líneas en casi toda la Provincia Villareña, desde hace tiempo sufre serios quebrantos, al extremo de no contar más carros para el servicio que los estrictamente necesarios.

Según se cree, el asunto tardará varios días en resolverse por serle imposible a la Compañía en estos momentos hacer nuevos esfuerzos económicos. —Obdulio A. García.

London City

SAN RAFAEL 16 Y 18

TRAJES A LA MEDIDA

TELAS FAMOSAS Y CORTE INGLES $35.00

Brillante el Nocturno Para los Fans en H. Madrid

TOPICOS FUTBOLISTICOS — NOTICIAS Y COMENTARIOS

Eugenio Davinovits, el defensa de la Juventud, se ha despedido de la afición, pero los asturianos de él, todavía. Baez también se marcha. En perspectiva una gran fiesta hispanófila

ES PROBABLE QUE VENGA EL «DOLORES» A LA HABANA

(Por «PETER»)

Eugenio Davidovits, el defensa de la Juventud Asturiana, ha enviado a todos los periódicos una carta en la cual se despide de la afición. Ayer la publicó nuestro colega «Información» y nosotros también estábamos dispuestos a darle cabida en esta sección, pero a la verdad que aunque lo diga Davidovits, no lo creemos. El había prometido a la Juventud no marcharse para New York hasta no ganar el trofeo Omega, y como aun no está asegurado ese triunfo, casi nos atreveríamos a asegurar que los asturianos conseguirán que posponga su viaje. Le exigirán que cumpla su palabra.

Juventud de seguro que necesita de sus servicios, por lo menos una semana más. Para el próximo domingo, Sergio, no podrá jugar tampoco y si Gisleno sigue lesionado pudieran ambas bajas originar una flaqueza en la defensa del team y por ahí se le puede ir a los toros la conquista del valioso premio relojero.

Por eso decimos, repetimos, que no creemos que Davidovits se marche esta semana. Para creerlo tendríamos que oírlo de nuevo de sus labios, o verlo firmado de su puño y letra como hizo en esta ocasión. Sólo así creeríamos que abandona la Juventud en un momento tan difícil.

Sirvan, pues, estos renglones al excelente jugador, de justificación para no publicar su carta-despedida.

El próximo domingo, a las doce del día, saldrá la excursión que está organizando hace más de un mes a la villa de Güines el Club Deportivo Comercio.

Se efectuará un match de base ball entre dos teams güineros y también habrá un encuentro de futbol entre el Club Deportivo Comercio y el Club Deportivo La Fe.

Los muchachos del Deportivo Comercio están esperanzados en pasar un día muy agradable en el pueblo donde cualquier día Borrazás es alcalde.

Un tip vamos a dar hoy a los aficionados.

De no fracasar las gestiones que se están haciendo muy pronto ha de venir a la Habana a jugar un match de futbol el equipo santiaguero «Dolores F. C.»

De confirmarse este rumor los orientales tendrán que ver qué clase de equipo nos traen, pues hay la intención de enfrentarlo nada menos que con el team que ha de ir a México, con el nombre de Real Iberia y que llevará la representación del futbol cubano.

Es casi seguro que este match se celebre el día 6.

Ya por lo menos se ha aceptado la fecha, según un reciente acuerdo de la Federación Regional de Santiago de Cuba, que hemos visto publicado en el colega de la indómita región.

Otro que anuncia su despedida es Báez, el jugador suramericano, también de la Juventud Asturiana, que no ha logrado por distintos motivos, acoplar su buen juego al de sus compañeros de equipo.

Báez anuncia su salida para hoy martes en el «Reina del Pacífico», pero no tendría nada de particular que pospusiera también su viaje. No habría más que hacerle una pequeña indicación, que también él se ha encariñado con las cosas de Juventud Asturiana, y el trofeo Omega, guataquerías a un lado, ya es de la Juventud.

¿Qué hubo de eso Joaquín Fuentes?

También se habla de que los hispanófilos están preparando una gran fiesta deportiva para el domingo próximo con motivo de no sabemos qué efemérides del Hispano.

Lo que sea sonará. Todo lo del Hispano siempre es bien sonado.

Y si no que se lo pregunten a los iberistas.

La victoria del domingo no pudo ser más sonada. ¡Como que todavía a Fene le parece estar oyendo el maldito cornetín aquel que parecía estar escribiendo un Manifiesto!

El hábito no hace al monje, dice el dicho. Pero lo que es los guantes sí al goalkeeper, a juzgar por lo que vimos el domingo en el encuentro de Hispano-Iberia.

Ayra, el portero procedente de los Diablos Rojos del Central Almeida, en Oriente, se apareció con unos guantes nuevos que parecían estar imantados. El muchacho dió una de sus mejores demostraciones bajo el marco, a tal extremo, que cuando vaya por el Iberia le van a decir portero imperial, sin necesidad de que coja el taco en la mano.

Y este es un chiste, que conste, de puro sabor iberista.

Un debut hubo el domingo en el once de los Tigres.

Nos referimos al de Roberto Campos, el popular Campitos, que hizo su primera aparición como entrenador. Y el muchacho ha tomado tan en serio el cargo dejado por Bienvenido—que ha ido a reponerse de salud a Santiago de Cuba—, que cuando Tomás metió el goal que dió color al partido no se le ocurrió gritar: ¡Viva la Virgen!

Anoche, después de escritas las anteriores líneas, recibimos la visita de Baéz. Nos vino a decir adiós y a hacernos patente su agradecimiento a los fanáticos de la Juventud Asturiana en particular y a la afición en general por las muestras de simpatías que en todo momento le dispensaron. Se marcha muy agradecido de todos, de público, jugadores y periodistas. «Me marho para Valparaíso, mi pueblo natal, muy bien impresionado de usted y del DIARIO DE LA MARINA.»

Le preguntamos si por fin Davitovits se marchaba y nos dijo que no, que había dejado el viaje para el martes entrante. Y esto nos confirma la nota que damos más arriba.

Deseamos un feliz viaje al cumplido jugador y le deseamos muchos triunfos por Suramérica.

BENNY LEONARD GANO SU QUINTA PELEA AL GANAR A BUSTER BROWN

BALTIMORE, noviembre 23.—(AP). Benny Leonard, tratando de volver a brillar en el ring como welter weight de igual modo que lo hizo como light weight, venció a su quinto contricante consecutivo, ganando fácilmente la decisión sobre Buster Brown de Baltimore.

JACK DEMPSEY GANO POR DECISION DE LOS SPORTS EDITORS, EN OKLAHOMA

TULSA, Okla., noviembre 23.—(AP). Después de una lenta arrancada Jack Dempsey, ex-campeón mundial de peso completo, terminó una exhibición de cuatro rounds contra Babe Hunt esta tarde con velocidad huracanada para ganar la decisión de los periodistas. Dempsey pesó 193 libras y Hunt. 197.

YOUNG STRIBLING GANO POR DECISION EN DIEZ ROUNDS A PIETRO CORRI

BIRMINGHAM, noviembre 23.—(AP). Young Stribling, de Macon, Ga., superó a Pietro Corri, de New York, en su bout a 10 rounds, efectuado aquí esta noche. Fué una decisión unánime de los periodistas la dada a Stribling.

Los dos pesaron 189 libras.

Los del prólogo lo pelotearon de manera soberbia. Lo ganaron con empate trágico, Gil y Cubota. Lo perdieron Ozquila y Zamora. Gran decena del estelar y Sarmiento y Gárate que lo ganaron con una tanda formidable

EL ESTELAR DEL MARTES: GUILLERMO-IBARLUCEA Vs EMILIO -GUESALA

Y pasemos por la idea honrada de que en el Habana Madrid se juega y masca mucha pelota honrablemente, cosa que nos demuestran en casi todas las funciones, estos chicos, que aunque chicos pelotean con tanta arrogancia y destreza como los grandotes profesionales, anoche lunes, día en que no faltan los lunáticos, volvemos a darle dulce al canasto donde surgen y florecen las emociones que son para nosotros el sagrado del deporte.

Fueron entrando y fueron saliendo y fueron destacándose y ocupando cada cual el lugar que se le reserva a cada uno, todos los fanáticos que van los días laborables, días de menos escándalo algarero, noches de horas corruscantes y encantadoras, porque las presiden las fanáticas, lindas y estatuarias mujeres de nuestra tierra, que es maja novia del sol en el Caribe.

Y cuando todo apareció lleno y alegre, cabe el oro de las luminarias, comenzó lo mismo de lo mismo de todas las brillantes noches; el peloteo, en la discusión del primero entre los blancos, Ozquila y Zamora y los azules, Gil y Cubota; los cuales que sintiéndose estrellas, hicieron un partido tan enorme como brillante y azarante; algo así como la apertura de un curso en la más alta Universidad del Deporte. Pues arrestados y diestros los cuatro pasaron, sonoramente aplaudidos, por 1, 2, 5, 6, 7, 10, 11, 20, 25, 26, 28 y ahí va eso. La trágica. Delirante ovación. Lo ganaron los dos azules. Aprendan las estrellas. Boletos a $1.40.

Nos metimos en los andaribeles de la quiniela, y muy de bote-pronto, cobramos de la primera de Ozquila, que pagó con $6.40, y de la combinada de Ozquila y de Montas mayor, que pagaron con $30.00. Camarón. Si nos dicen chupopteros, tienen ustedes la mar de razón

Y con todos los bolsillos llenos de las calderillas y niquels, de los treinta del camarón, entramos más valientes que los cides en la bronca que debían armar los del estelar; los blancos, Sarmiento y Gárate que salieron peloteando una gran decena con ametralladora, empatando y asustando en 1, 2, 3, 4, 5, 6, 7 y 8. Y en este numerito, muy chulo por cierto se acabaron las chulerías de empate. Sarmiento y Gárate, como par de tigres a dieta, sacaron las uñas y a zarpazo de muerte mataron a los dos azules, que anduvieron de cráneo para quedarse en 22. Van bien. Eso demuestra la faena fenomenal y arrolladora del par de tigres. Boletos a $1.40.

Continuamos chupopteros, cobrando la segunda; de Sarmiento a $7 60 y la combinada de Sarmiento y de Andrés, que pagaron con $38.00. Y encantados con tanto cobren, pelotearon el final, los blancos, Pastrana-Labat mayor y los azules Ali y Bernal. Y como los azules lo pelotearon menos mal que lo pelotearon los blancos, pues los azules se lo llevaron a casa, de calle. Boletos a $1.80.

Hoy, martes, saleta gran estelar. Hasta hoy.

Don FERNANDO

PROGRAMA OFICIAL

A las 8 y 45 p. m.

Primer partido a 30 tantos.

Montes menor y Buendía menor blancos contra Salvador y Echanique azules.

A sacar blancos del cuadro 14 y azules del 14 y medio.

Primera quiniela a 6 tantos

A sacar del cuadro 14.

White Guillermo; Blue Valenzuela; Red Pascau; Green Ibarlucea; Yellow Bernal; Lavender Labat mayor.

Segundo partido a 30 tantos.

Andrés y Gayarre, blancos contra Emilio y Guezala azules.

A sacar blancos del cuadro 14 y medio y azules del 14.

Segunda quiniela a 6 tantos

A sacar del cuadro 14.

White Florentino; Blue Gayarre; Red Iturrino; Green Andrés; Yellow Guezala; Lavender Emilio.

Tercer partido a 30 tantos

Guillermo e Ibarlucea blancos contra Valenzuela y Labat mayor, azules.

A sacar ambos del cuadro 14 y medio.

ELECCIONES DE LOS ASTURIANOS

Los cuatro partidos presentan una sola candidatura política

En horas de la noche de ayer, se efectuó una reunión conjunta de los Comités Central, Progresista, Popular e Independiente, del Centro Asturiano, para proseguir las gestiones encaminadas a llevar una candidatura única en el nuevo período de gobierno de la máxima colectividad astur.

Tras de amplias deliberaciones, no se pudo llegar a ningún acuerdo, dándose por terminadas, dentro de la mayor armonía, las labores que se realizaban con el fin indicado.

Los centralistas mantienen su primitiva aspiración a la Presidencia primera vicepresidencia y 31 vocales, dejando a progresistas y populares la segunda vicepresidencia y 29 vocales.

Los progresistas, por su parte, modificaron la proposición sometida en principio, en el sentido de sortear la Presidencia entre los dos partidos más fuertes, repartiéndose los demás puestos a partes proporcionales entre los cuatro grupos.

Y como las elecciones ya han sido suspendidas por orden del Jefe militar de la plaza, según decimos en la Sección de Sociedades Españolas, seguramente el Gobierno Provincial dispondrá la prórroga natural de Poderes a la Junta Directiva actual, para que siga al frente del Gobierno del Centro.

REGRESA HOY EL DOCTOR RODRIGUEZ CACERES QUE FUE A ESTUDIAR PENALES

Se espera que llegue hoy, a bordo del «Reina del Pacífico», el doctor Rodríguez Cáceres, el cual regresa de un largo viaje por Europa, el que rindió como Comisionado de Prisiones, cargo honorífico que le confiara la Secretaría de Gobernación para estudiar los diversos sistemas y regímenes penitenciarios europeos.

Muy documentado sobre esta materia, y con los datos de cuanto se ha hecho en Cuba en orden penal, pronunció una brillante conferencia ante la Asamblea Penitenciaria española presidida por la doctora Victoria Kent, directora de Prisiones de España, en cuyo acto el doctor Rodríguez Cáceres expuso los adelantos de nuestro sistema.

De sus labores habrá de rendir ahora un amplio y valioso informe al Gobierno cubano.

Una Reunión de los Presidentes Conservadores de Barrios

Los Presidentes de Barrios del Partido Conservador de la ciudad de la Habana, se reunieron ayer tarde, en el edificio del doctor Jacinto Pedroso, sito en la calle Aguiar número 65. En dicha reunión se tomó el acuerdo de ofrecer apoyo decidido y desinteresado al doctor Pedroso en su aspiración a la Presidencia de la República. El doctor Pedroso se mostró altamente agradecido de los Sargentos Conservadores, prometiendo citarlos para una fecha próxima. En la próxima reunión se conocerá de las necesidades de los respectivos barrios con objeto de organizar las oficinas en los mismos.

VISITARAN A MR. STEINHART

Los tranviarios tratarán de resolver todos los problemas

El próximo jueves, día 26 del corriente, visitarán a Mr. Frank Steinhart, presidente y administrador general de la Havana Electric, los integrantes del Comité Ejecutivo del Sindicato de Motoristas y Conductores de la Habana.

La reunión ha sido convocada por el mismo Mr. Steinhar, quien ha manifestado a sus obreros que espera que todos los problemas pendientes de solución por la empresa han de quedar arreglados según el deseo de los trabajadores.

Según nos informaron algunos delegados, anoche estuvo reunido durante seis horas el Pleno de la Confederación Nacional Obrera de Cuba. En la reunión, a la que asistieron los delegados de numerosas entidades obreras afiliadas se tomaron importantes acuerdos en relación con los distintos movimientos de huelga que existen actualmente. También se trató sobre las rebajas y despidos, habiendo sido nombrada varias comisiones encargadas de estudiar los problemas que constata actualmente el proletariado y la manera efectiva de resolverlos. Después de tratar sobre la necesidad de realizar nuevas gestiones entre todas las organizaciones obreras para lograr la libertad de los elementos obreros presos, se tomó el acuerdo, teniendo en cuenta de los importantes asuntos pendientes de solución, que debían quedar reunidos en sesión permanente. Así lo acordaron los delegados por unanimidad.

SUICIDOSE UN DEPENDIENTE

Se disparó un tiro en la sien derecha, en Marianao, anoche

MARIANAO, noviembre 23. (Por teléfono.)

Esta noche se suicidó, disparándose un tiro con un Colt 38 en la sién derecha, el dependiente Ramón Alvarez Otero, de la bodega «La Primera Sucursal del Reajuste», sita en la calle 5a. y 18, en el Reparto Almendares. Sin que nadie sospechase sus intenciones Alvarez Otero se dirigió a los servicios del establecimiento de víveres al detalle, cerró la puerta y pocos momentos después se hizo el disparo que causó su muerte inmediata.

Constituídos en el lugar del hecho el Juez de Marianao, Dr. Cowley, el secretario León y el médico forense, Dr. Quadrón, se comprobó que el suicida no había dejado carta ni documento alguno que pudiera servir para la investigación del hecho. Sus compañeros del establecimiento, así como el propietario del mismo manifestaron que no se explicaban el motivo por el cual Alvarez Otero se hubiera privado de la vida.

NUEVA YORK, Noviembre 23 AP Una operación de urgencia que le fué practicada por motivo de un envenenamiento de la sangre, al parecer la ha salvado la vida a Lya de Putti, la actriz húngara, quien se encontraba hoy por la noche muy mejorada en un hospital de esta ciudad.

EVA CIGARROS

Pruébelos!

Con La Fortaleza Natural, El Sabor y El Bouquet De un Buen Tabaco

5 Cts.

LA COMPRA DE UN SANITUBE

No es un gasto, sino un ahorro, ya que su uso le evitará contraer enfermedades venéreas.

No acepte sustitutos baratos que se convertirán en caros.

EXIJA EL LEGITIMO

Que lleva su nombre impreso así en el sobre SANITUBE MARCA DE FABRICA REGISTRADA

De venta en Boticas y Vidrieras.

M.E.C.D. 2016

Campolo en Gran Forma Para su Pelea del Viernes Con Carnera

Tratemos de Algo

MUCHAS, muchísimas, son las cartas que he recibido en estos días, que continúo recibiendo, de mis preciados amigos que por causas ajenas a su voluntad no pudieron asistir en la noche del viernes último a la gran demostración de afecto que a iniciativas de mis camaradas de la crónica deportiva, Llillo Jiménez, Jess Losada y Aramís del Pino, tuvo lugar en los amplios y elegantes salones del Miramar Yacht Club.

No sé, en verdad, cómo expresar a todos mi reconocimiento por la satisfacción tan honda que me proporcionan. Ya había dado las gracias a todas aquellas personas que de alguna manera habían contribuído a que quedara más lucido y fraternal el acto, de imborrables recuerdos para mí, celebrado en el Miramar Yacht Club, pero de nuevo tengo que ofrecer mi reconocimiento por medio de estas líneas a mis buenos amigos que me escriben adhiriéndose a un homenaje del que participaron en espíritu, ya que causas determinantes les impidieron encontrarse junto a mí en la casa y en la mesa.

El Comandante Enrique Recio, presidente de la Comisión Nacional de Boxeo, persona de mi mayor estima e ilustre Representante por la provincia de Camagüey, tuvo que marchar urgentemente a su provincia debido a compromisos políticos, pero antes hubo de escribirme una carta que, por lo afectuosa y lo sincera quiero darla a conocer, aunque pidiendo al lector pase por alto los inmerecidos elogios que en ella me dedica. Dice así la carta del querido Representante Camagüeyano:

Habana, Noviembre 18 de 1931.

Señor Guillermo Pi.
DIARIO DE LA MARINA.
Habana.

Querido amigo:

Hoy me entero con gran satisfacción, por la prensa capitalina, del merecido homenaje que se te prepara. No puedes imaginarte lo que me apena el no poderme quedar en la Habana, para darme el gusto de concurrir, como uno más entre tus admiradores y amigos; pero compromisos contraídos anteriormente, de importancia política, me obligan embarcar esta misma noche para mi provincia y a permanecer en ella hasta principios de la próxima semana.

Tú mereces todo género de homenajes y de halagos, como competente y serio cronista deportivo, como Presidente de la Asociación de Cronistas Deportivos, como escritor en general, como buen patriota, como excelente amigo y en todos los aspectos que se te pueda considerar. Me parece que casi estoy haciendo un panegírico; y eres un hombre lleno de salud, de vida y de ilusiones... ¡por muchos años!

Recibe un abrazo de tu buen amigo,

Enrique Recio.

Personas de tan relevantes prestigios en nuestros círculos sociales más escogidos, así como en el más alto sector del comercio, los señores Solís y Entrialgo, se han servido enviarme el sentido testimonio de su adhesión, tan desinteresado como afectuoso y que estimo en todo su inmenso valer. He aquí la carta de tan respetables como dilectos amigos:

Señor Guillermo Pi.
DIARIO DE LA MARINA.
Habana.

Muy distinguido señor nuestro y amigo:

Deseamos testimoniarle nuestra más sincera felicitación por el digno homenaje de que ha sido objeto por parte de la sociedad habanera y en reconocimiento de los grandes servicios prestados por usted al sector deportivo que, en la vida actual determina una de las actividades más dignas para la cultura social.

Sépanos compenetrados con sus éxitos y satisfechos del reconocimiento que a sus grandes méritos rinde la sociedad habanera.

De usted con la mayor estimación, Afmos. SS. SS.,

Solís, Entrialgo y Cía.

El más deportivo de los Solís, Manuel Andrés, el que tanto impulso y auge supo imprimir en su período presidencial al Olimpia Sporting Club, no ha querido dejar pasar la oportunidad de manifestarme su afecto en estos momentos en que tantos y buenos amigos me lo manifiestan, siendo como es el suyo de los que en más estima tengo. Me dice Manuel Andrés:

La Habana, Noviembre 21, 1931.

Señor Guillermo Pi.
DIARIO DE LA MARINA.
Habana.

Muy distinguido amigo:

Asuntos de familia me han privado de la satisfacción de poder asistir al homenaje que la sociedad habanera ha rendido a la larga y eficaz labor suya como jefe de una de las páginas de sport más prestigiosas de la prensa habanera. Usted sabe cuánto lo estimo y admiro y, por consiguiente, cuánto sería el placer de poder asistir a su merecido homenaje. Con usted estuve en la fiesta y estoy siempre en lo que suponga reconocimiento de sus méritos por su eficaz labor deportiva.

Como siempre me reitero de usted Afmo. amigo y SS.,

Manuel Andrés Solís.

Pido mil excusas a todos mis fraternos amigos que en cartas tan rebosantes de afecto como las que anteceden, me han enviado su adhesión más sincera y cariñosa, pues sería en extremo prolongada la relación de las mismas y a ellos lo que interesa es hacerme conocer que están siempre a mi lado. Otra vez, muy agradecido.

GUILLERMO PI.

Triunfa el Team de Mata en el Club Ferroviario

Muy interesante el Campeonato Intersocios de Base Ball. Nuevos juegos se ofrecerán hoy

La buena labor del serpentinero Juan de Mata, formidable hurler, está constituyendo la nota más interesante del campeonato interno de base ball que se celebra en el Club Ferroviario. El último juego, efectuado constituyó un nuevo triunfo para la causa «Verde» siendo factor importantísimo la labor rendida por Mata, que sobre todo se cubrió de gloria en el último episodio al propiciar un skun de Liga Grande. Los Blancos están resultando rivales de consideración y le siguen el paso al «leader». Los rojos ocupan el tercer lugar y los «almendaristas» no han podido ver la suya todavía. Hoy por la mañana se efectuarán nuevos juegos del campeonato que con tanto entusiasmo ha organizado el insumergible Roberto Latour.

Véanse los scores de los últimos games:

Rojo

	V.	C.	H.	O.	A.	E.
Méndez cf.	3	1	0	2	0	0
C. Cabrera ss.	3	0	0	2	2	3
R. Mora 2b	4	0	0	3	1	0
T. Killán lf.	4	0	2	6	0	1
F. García rf.	3	0	0	1	0	1
A. Artiz 1b.	2	0	0	3	0	1
J. Marroquí 3b.	2	0	1	0	1	0
W. Barroto c.	2	0	0	6	1	0
J. Martínez p.	3	0	1	1	3	0
E. Menéndez, rf.	1	0	1	0	0	0
Totales	27	1	5	24	8	6

Verde

	V.	C.	H.	O.	A.	E.
M. Cecilia ss.	3	0	0	1	2	0
A. Ramos cf.	5	2	3	0	1	0
J. González, 3b.	3	0	0	0	5	0
O. González 1b.	3	2	1	12	0	0
J. Pausa lf.	5	2	2	4	0	0
A. Pérez c.	4	1	1	5	0	0
A. Sánchez 2b.	0	1	0	1	2	0
O. Cañal 2b.	2	1	0	0	0	0
V. Torres rf.	1	0	0	0	0	0
J. Lajonchere rf	2	0	1	0	0	0
J. Mata p.	3	1	1	1	2	0
C. Silliman x.	1	0	0	0	0	0
Totales	32	12	9	24	12	0

Team Rojo .. .. 100 000 000.—1
Team Verde .. .. 500 123 1x .-12

Two base hits: Killán, Ramos, Pausá; Bases robadas: Killán, Menéndez, Marroquí, Ramos, O. González 2, Pérez 3, Sánchez 3, Cañal 1; Bases por bolas: Martínez 9, Mata 3, Struck outs: Martínez 6, Mata 4; Tiempo: 1.55; Umpires Larla y Nieto. Scorer G. Díaz.

Segundo Juego

Anotación por entradas

Team azul .. .. .. 300 000 0.—3
Team blanco .. .. .. 110 001 2.—5

Baterías: Alberto, pitcher, Cruces, catcher, por los Azules; Pérez pitcher Lucas catcher, por los Blancos.

SON YA 22 LAS VICTIMAS DE ESTA TEMPORADA EN EL JUEGO DE FOOT BALL

NUEVA YORK, noviembre 23. (AP).—Las bajas, al final de la semana, elevan el total de muertes en la actual temporada de foot ball a 22, todas ocurridas a consecuencia de lesiones sufridas durante juegos de Colegios y High Schools, placeres y calles de la ciudad, según una lista hecha hoy por la Associated Press.

SPORTS **DIARIO DE LA MARINA** SPORTS

AÑO XCIX — LA HABANA, MARTES, 24 DE NOVIEMBRE DE 1931 — PAGINA TRECE

Juanito Olaguibel Debutó en New York y se Anotó una Victoria Por Puntos Sobre Matan, de Brooklyn

Este último púgil, que sustituyó a Ted Sandwina, pesó 202 y media libras por 193 y media el español. Olaguibel demostró tener una buena izquierda y punch en su derecha. Torres perdió

NUEVA YORK, noviembre 23. AP.—Juanito Olaguibel, heavy weight español, superó a Chester Matan, de Brooklyn, en el match estelar a diez rounds, en la St. Nicholas Arenas, esta noche. Olaguibel pesó 193½ libras y Matan, que sustituyó a Ted Sandwina, 202½.

Matan dió que hacer al español en los siete primeros rounds, pero en el octavo Olaguibel desembarcó una serie de izquierdas y derechass que pusieron a Matan groggy. El muchacho de Brooklyn recibió fuerte castigo en los dos últimos episodios. Olaguibel, en su debut, demostró una buena izquierda y fuerte punch en la derecha.

Billi Donohue, 159 libras, de New York, propinó una decisiva derrota a Luis Angel Torres, 18 libras, de Puerto Rico, en un match a seis rounds. Torres quemó varias veces a Donohue con fuertes golpes de derechas, pero durante la mayor parte de la pelea se la pasó recibiendo una verdadera lluvia de golpes a los cuales no pudo escapar.

Chocolate en un Beneficio a Black Bill

Será en San Nicolás y en el tomarán parte también Gans, Aragón, Gregorio...

NUEVA YORK, noviembre 23. (AP).—Desde su gloriosa derrota del viernes Kid Chocolate se ha convertido en el boxer de la hora, dentro de los círculos deportivos de Nueva York.

Su manager y mentor, Luis Felipe Gutiérrez, uno de los directores de boxeadores más hábiles que se han visto por esta ciudad, no está muy dispuesto a correr para firmar el bout de revancha con Canzoneri.

Los cronistas deportivos de New York, sin embargo, continúan pronosticando varios lucrativos encuentros futuros para el Kid.

Hasta hoy, lo único cierto parece que el Kid regresará a la Habana después de aparecer en la St. Nicholas Arena en un programa benéfico para su compañero Black Bill, ciego desde hace varios meses. Otros boxers que voluntariamente se han brindado para tomar parte en el programa, son Baby Joe Gans, Melitón Aragón, Vidal Gregorio y Valentín Campolo. Han ofrecido enfrentarse con cualquier contrario.

Las conversaciones en toda la ciudad giran, además de la pelea revancha Canzoneri-Chocolate, sobre otro match revancha entre Bat Battalino y Kid Chocolate y por último—y no lo menos importante—se dice que Pincho está planeando un match con Canzoneri, para el Kid, en la Habana.

El «New York American», dice que Pincho ofreció a Canzoneri la mayor garantía de la historia light weight, haciéndola ascender a $85,000. La pelea se celebraría en el Stadium de «La Tropical».

De acuerdo con el «Evening Post», Pincho hace la oferta, pero reservándose el derecho a nombrar el referee.

Este enorme artefacto que utilizara allá por el año 90 «Pudge» Heffelfinger para trasladarse de un sitio a otro y de vez en vez para vender listas, fué exhibido en las recientes carreras de bicicletas de seis días de Minneapolis, pero el propietario del «aparato» se negó a montar en ella, conformándose con mostrarla y actuar de referee en las competencias de bicicletas.

Measure se Impuso Con Verlyn Smith

Corrió la distancia de una milla y setenta yardas en 1.45 y pagó $9 por boleto

BALTIMORE, noviembre 23. (AP).—Los éxitos de los Whitney continuaron hoy en Bowie, al superar Measure, potranca de Mrs. Payne Whitney a cinco oponentes de su sexo en el Long Green Purse, a una milla y 70 yardas.

Bien guiada por Verlyn Smith, Measure corrió la distancia en 1:45 y pagó a los que apostaron a sus probabilidades de victoria, $9 por cada boleto de $2.

Dancin Mack, de A. G. Weston, tenía una gran cantidad de vigor almacenado en las patas y apenas dada la señal de partida se puso al frente, tomando una delantera de dos largos. Smith mantuvo a Measure siguiendo de cerca al leader y al rodear la última curva, la potranca de Mrs. Whitney se puso en primer lugar. Mientras, Whippercracker, de Mrs. B. Starr, se movió con vigor desde los últimos puestos, para colocarse en segundo lugar, cruzando la meta a un largo y medio de Measure, con Dancing Mack en tercer puesto.

Suspendida la Pelea de Piazza-Firpo

Ambos recibieron lesiones en los ojos en su anterior encuentro del gran torneo

MILWAUKEE, noviembre 23. AP. La cancelación de los planes para celebrar una pelea por el campeonato middle weight, en el Auditorium de aquí, el día 30 de noviembre, fué anunciada ayer por Len Broenen, Presidente del Antlers Night Club, promotor local del torneo eliminatorio de la National Boxing Association.

Broenen dijo que había recibido avisos de Oddone Piazza campeón italiano y de Henry Firpo, de New Castle, Pa., advirtiéndole que padecían lesiones en los ojos como resultado de las batallas semifinales del torneo y que estarían fuera del ring, por lo menos un mes o más.

La decisión de tablas en la pelea Piazza-Firpo, fué una sorpresa en el programa del torneo. Los promotores habían planeado matchearlos otra vez como adelanto para la fecha señalada en que debía efectuarse el match por el campeonato contra Gorila Jones, de Akron, Ohio, que adelantó al round final derrotando a Frankie O-Brien.

Bill Mitchell, matchmaker del Antlers Club, dijo que había planeado una conferencia con el general John V. Clinnin, Presidente de la National Boxing Ass., para resolver los futuros planes del torneo.

Jess Losada Con Una Cuadra de Buenos Púgiles

El cronista de Carteles comienza a mostrar sus actividades de mánager

Las primeras actividades de Jess Losada como manager no pueden ser más prometedoras. Kid Carpentier, el ídolo oriental, que figura como estrella del establo de Losada, peleará contra Mario Blanco, por la faja de peso ligero, que hoy languidece en la Comisión Nacional de Boxeo. Después de esta pelea Carpentier posiblemente vendrá a la Habana a defender su título, pues Losada estima que Carpentier es el mejor peso ligero cubano.

Divino Rueda, otro de los nuevos boxeadores de Losada, peleará el miércoles por la noche contra José Antonio Argüelles, y de ganar este bout se enfrentará con el Fillo Echevarría, el mes entrante. Después de este bout Divino Rueda irá a Caracas, Venezuela, a pelear contra Phil Tobias, el tercer peso mosca del mundo, que se encuentra de visita bélica en la tierra del General Gómez.

Castor Fernández, el agresivo light weight español, también ha firmado con Losada. Su próxima pelea bajo la égida de Jess será posiblemente contra Luis Novarro, el primo de Ramón Novarro el artista de cine, que debutará en la Habana contra el fuerte peleador hispano, si los promotores llegan a un acuerdo.

Otros boxeadores han pedido ingreso en la flamante cuadra de Losada, pero nuestro compañero quiere escoger a los mejores prospectos con el fin de crear nuevos ídolos locales.

Otro de los proyectos de Jess Losada es abrir un training camp para enseñar a sus muchachos toda la extensa gama del pugilismo. También entablará relaciones con los mercados latinoamericanos para el do de esta manera el boxeo local intercambio de boxeadores, animan con caras frescas.

La pelea de Carpentier contra Mario Blanco se efectuará a principios de diciembre próximo.

Ya están a la venta los CASIMIRES ingleses «PETRONIO» para la temporada de INVIERNO. ALMACENES DE PAÑOS, de SOBRINOS DE NAZABAL. Muralla, Número 70.

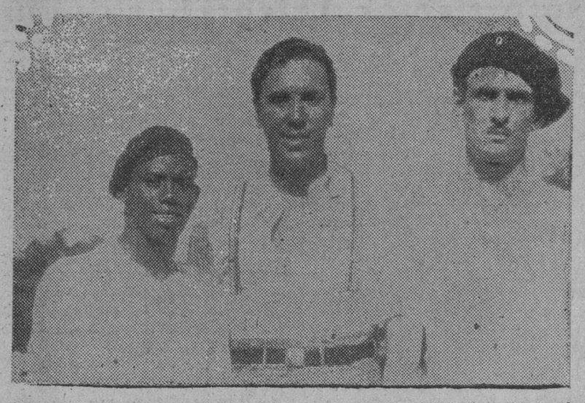

De izquierda a derecha: Chocolate, Jess Losada y Pincho, fotografía que fué tomada el año pasado en Orangeburgh cuando nuestro compañero Losada no pensaba en tener cuadra de boxeadores y había ido a New York a informar de la pelea Chocolate-Kid Berg.

D. Rueda vs. Arguelles Mañana en La Comercial

Malpica en otro estelar tendrá de contrario a Jack Perdomo. El Loquito de Colón frente a Díaz Canseco. Un gran programa de cuatro star bouts y un preliminar. La admisión será de 40 centavos grada y 80 el ring

Mañana tendrá efecto en la Arena «Comercial», el magnífico programa que anunciado para el Sábado y más tarde el domingo, la lluvia imposibilitó de ofrecer a la consideración de los fanáticos habaneros, ávidos de presenciar tan brillantes bouts.

Divino Rueda y José Antonio Argüelles, protagonistas del bout estelar, reanudaron ayer su trainning con objeto de continúar en las mismas condiciones admirables que disfrutaban para el match que debió efectuarse el Sábado.

Los fanáticos habaneros tendrán oportunidad de presenciar peleas miércoles, cosa que seguramente les agradará, puesto que así aquellos que gustan de asistir a las fiestas bailables los sábados, no se encontrarán en el dilema de tener que escoger entre uno y otro espectáculo.

Algunas personas mal informadas, han echado a volar el rumor de que Beny Malpica no podía tomar parte en el primer star bout del programa por impedírselo el estado de su mano, pero lejos de eso Malpica se encuentra en inmejorables condiciones y dispuesto a vencer por knock out a Jack Perdomo, aún cuando éste piense que ocurrirá lo contrario.

Díaz Canseco, luce admirablemente para su combate con el loquito de Colón, y de este es innecesario decir que se presentará en las mismas condiciones brillantes que le han caracterizado en los muchos combates librados en los rings habaneros.

Jimmy Valentino, se encuentra listo para competir con el catalán Bouquette, durante los seis rounds de que constará su pelea préliminar, segunda del excelente programa combinado por Fernando Eguilior, el popular Jimmy Johnston cubano.

Kid Sosa y Kid Soliño, harán las delicias de los fanáticos en el preliminar inicial y parece seguro que habrá un knock out, porque ambos son fajadores y poseen un punch terrible.

Los fanáticos no deben olvidar bajo ningún concepto que los precios de cuarenta centavos grada y ochenta el ring, incluyen el impuesto.

Carnera Con Campolo, los Dreadnaughts

Casi quinientas libras es los que pesarán el viernes, estos dos púgiles gigantes

NEW YORK, noviembre 23 (AP) Los «dreadnaughts» del boxeo entrarán en acción en Madison Square Garden esta semana, con un combate a 15 rounds, entre Primo Carnera y Victorio Campolo.

«William Muldoon, venerable Comisionado de la Comisión Atlética de New York, recientemente organizó un nuevo grupo boxístico para que discutieran el campeonato de los «extra-heavies». Lo denominó «grupo dreadnaught» y Carnera y Campolo calificaron antes que ningún otro boxer. Entre los dos llevarán al ring del Garden, el próximo viernes por la noche, muy cerca de 500 libras. Carnera pesará unas 260 y Campolo 230. Campolo tiene seis pies y siete pulgadas; Carnera mide una pulgada menos. Carnera será el favorito en las apuestas, en vista de las derrotas de Campolo a manos de Tommy Loughran y Ernie Sachaaf.

CINCINNATI, noviembre 23. AP. Benny Frey, uno de los mejores pitchers de los Rojos del Cicinnati, dijo hoy que ingresará en un hospital mañana para operarse de la garganta. Frey llegó a esta ciudad procedente de su casa en Jackson, Mich., para ser operado.

Almendares Contra Regla el Jueves 26

El próximo jueves se reanudarán los juegos del Campeonato Nacional de Base Ball en Almendares Park. Serán los contendientes esa tarde los ultramarinos del alcalde Fernando Bosch, el hombre de más presión de manos en la República, y el siempre glorioso team azul que se encuentra marcando el paso en lo que llevamos de premio al Regla y a los Claveles Rojos de Mike González. Será un gran juego el que los fanáticos se proponen ver acudiendo a los grounds almendarinos en gran número.

CINCO ATLETAS DE LA UNIVERSIDAD DE ALFRED GANAN EN EL C. COUNTRY

NUEVA YORK, noviembre 23. Un bien balanceado team de cross country de la Universidad de Alfred, metió cinco de sus miembros entre los diez que terminaron en los primeros lugares, para retener el campeonato de la Asociación Atlética Colegial de los Estados Centrales. Otra competencia tuvo efecto en Vancortland Park, esta tarde.

El score de Alfred fué de 33 puntos. Manhattan College alcanzó el segundo con 34. Union acabó tercero con 67. Lafayette, Ursinus y Lehigh siguieron a los anteriores.

AL FOREMAN DERROTO A NORMAL DALE EN QUINCE ROUNDS, POR DECISION

NEWCASTLE, noviembre 23. (AP).—Al Foreman, de Montreal, campeón light weight británico, superó a Normal Dale, de Newcastle, en un match a 15 rounds, esta noche. Foreman tumbó a Dale por el conteo de ocho en el tercer round, pero después el muchacho de Newcastle mantuvo al campeón peleando en igualdad de condiciones.

Una Nube de Periodistas Fué a Ver a Campolo en un Training que les Agradó

Empleó sus jabs de izquierda con más frecuencia que antes y en sus golpes de derecha al corazón sabe afianzarse. Necesita nada más que perfeccionarse en los upper-cuts para Primo

(Especial Para el DIARIO DE LA MARINA, por WALTERS)

N. YORK, noviembre 23, Mientras Carnera lucha con la ley en Chicago, Cámpolo ha estado trabajando en Summitt hoy. Una nube de periodistas fué a verlo y la legión de expertos quedó satisfecha con la condición del larguísimo argentino.

Cámpolo en el gimnasio siempre luce bien, porque aunque no es una Anna Pavlowa, sabe boxear bastante y esquiva muchos golpes. En el gimnasio Cámpolo puede afincarse para sus recios derechazos al corazón y su repertorio de cruces y uppercuts derechos fué sorprendente, todavía tiene la manía de la mano derecha, pero sus jabs izquierdos fueron más frecuentes que anteriormente.

Para pelear con Carnera solamente necesita Cámpolo perfeccionar sus uppercuts al corazón y derechazos al estómago. Con estos dos golpes deberá dar buena cuenta del veneciano.

Los apoderados de Carnera dicen que su hombre está en estado de preparación constante y que su pelea reciente en Chicago lo ha dejado en plena preparación para la pelea del viernes. Creen éstos que Primo estará de vuelta en el Gimnasio Stillman antes del miércoles y que trabajará toda la tarde y tal vez el jueves. Cámpolo terminará el miércoles con ligeros ejercicios y el jueves hará solamente una caminata regresando en seguida a Nueva York.

Carnera espera embarcarse inmediatamente después de la pelea para Alemania donde deberá pelear con Ernest Guhring el día 15 de diciembre. Los expertos creen que si Carnera no pudo derribar ni siquiera vencer decisivamente a King Levinsky en Chicago, mal podrá permanecer en pie 15 rounds con Victorio Cámpolo.

En esto como en otras cosas, sin embargo, los expertos se olvidan de muchas cosas. Levinsky, de menor cuerpo que Carnera, es muchacho de gran resistencia y no puede ser tumbado tan fácilmente por un hombre de mayor cuerpo cuyos golpes necesariamente tienen que venir de arriba hacia abajo.

Frente a Cámpolo Carnera está peleando con un hombre más a su medida y probablemente podrá pegar con mayor fuerza. El punch de Carnera es entidad desconocida hasta ahora. Pero no debemos olvidar que fué Carnera quien tumbó a Young Stribling y esto no ha sido repetido por ninguno otro fuera de Schmeling.

Carnera ha peleado frecuentemente y ha ganado bolsas enormes gracias a la publicidad que lo ha convertido casi en un ser legendario. Pero todavía nadie ha contestado mi pregunta original: «¿Puede pelear Carnera?»

La pelea del viernes deberá ser muy interesante y se cree que el Garden repita el record del viernes pasado cuando recogió más de ochenta mil dólares en taquilla.

TORNEO ELIMINATORIO PARA HALLAR EL FUGIL SUCESOR DE ROSENBLOOM

CHICAGO, noviembre 23. (AP).—El round de apertura en el torneo eliminatorio de la National Boxing Association, para encontrar un sucesor a Maxie Rosenbloom como campeón light heavy, se efectuará en el Chicago Stadium, el día 11 de diciembre.

Rosenbloom, cuyo título quedó vacante cuando no lo defendió dentro del plazo de seis meses que le concede la Asociación, se enfrentará con el vencedor del torneo. Entre los inscriptos se hallan Billy Jones, de Pittsburgh; Clyde Chastain, de Texas; Blattling Bozo, de Birmingham y Baxter Clames, de Wichita.

GEORGE BURNS Y CHIEF BENDER HAN RECIBIDO EL RELEASE DEL NEW YORK

NUEVA YORK, noviembre 23. AP. Los Gigantes han dado el release a George Burns, que sirvió el pasado año en el club como coach en primera base y a Chief Bender, instructor y scout.

Esto parece indicar que Casey Stengel, volverá a los Gigantes como coach. Actualmente está dirigiendo al Toledo de la Asociación Americana.

Oscar y Joe Con Chance de Ascender

Se dice que los Rodríguez, el pitcher Freitas y otros players más, pueden subir

N. YORK, Nov. 23, (AP). — Tommy Freitas, pitcher zurdo de Sacramento, Ellsworth, shortstop de Seattle, Johnny Riddle, catcher de Cincinnatti, y los hermanos Rodríguez, que jugaron con el Allentown la temporada pasada y actualmente juegan en Cuba, tal vez merezcan consideración de las Ligas Mayores este año.

Freitas probablemente pasará a las mayores si hay quien pague lo que Sacramento está pidiendo. Se dice que es una suma considerable. Asegúrase que los White Sox bajo la dirección ahora de Lou Fonseca, los Dodgers de Brooklyn y los Indians de Cleveland tratan de adquirir a Freitas.

El shortstop Ellsworth tuvo un record algo inferior al de Crosetti, que sin duda es el mejor shortstop adquirido este año de las Ligas Menores si lo juzgamos por su record de 143 carreras y 252 hits con promedio de .343.

En cuanto a los dos hermanos Rodríguez, ambos son bien conocidos en la Habana. Su trabajo a veces ha sido sensacional. Ambos tienen buen ojo y sus promedios fueron bastante elevados. Necesitan todavía adelantar un poco pero comparándolos con jugadores de otras ligas menores esos dos muchachos resultarían ases.

El Brooklyn podría utilizar a Freitas porque Lefty Clark necesita un ayudante que le permita descansar, pues Lefty pone demasiada energía en su brazo y cuando la temporada avanza ya ha quedado demasiado fatigado para ser de mucha ayuda a su team.

UNA EX ESTRELLA DEL ONCE DE NOTRE DAME AL TEAM DE CASADOS

SOUTHBEND, noviembre 23. AP. Frank Carideo, ex estrella de foot ball de la Universidad de Notre Dame y Miss Vera Crowley, de Columbia, Miss., se casaron aquí esta tarde. La ceremonia tuvo efecto en la Iglesia de la Universidad, actuando el R. P. Raymond C. Marsh.

Buen Programa El Sábado en el Miramar Garden

El Cocinero y Proenza en un estelar a seis, agradarán a la afición

Tony Cuervo ha organizado un excelente programa para el sábado próximo en Miramar Garden. Un programa de profesionales que vendrá a ser un eslabón más en su cadena de éxitos. Dos pesos medianos de gran cartel ocuparán la pelea principal de la noche, Martín Pérez, más conocido entre sus amistades por el remoquete de el Terrible Cocinero, tendrá de contrario al camagüeyano Pedro Proenza, el boxeador de un solo golpe.

Baturrito, el magnífico peso pluma, se batirá con Gilberto Rojas en otro interesante estelar. El madrileño Humberto Casal tendrá de oponente al valiente fajador gallego Higinio Ruiz. Santiago Sanz, discípulo de Aramís del Pino, peleará con Manuel Otero, otro hispano que se faja de campana a campana y para completar el gran programa de peleas estelares, veremos al asturiano Julián Miravé en recia batalla con Miguel González, fuerte puncheador del patio.

LA FINLAND SKATING ESTARA REPRESENTADA EN LOS J. INVERNALES

HELSINGFORD, Finlandia, noviembre 23. (AP.)—La Finland Skating Union decidió hoy enviar dos representantes a los juegos Olímpicos invernales de Lake Placid, New York, el próximo febrero. Los representantes finlandeses serán Thumberg y Blommquist.

M.E.C.D. 2016

Información Telegráfica del Interior de la Isla

POR NUESTROS CORRESPONSALES

SE LLEVARON LOS PILARES Y LAS TARJAS

CARLOS M. DE CESPEDES, noviembre 23. DIARIO, Habana.

Un soldado que hace el servicio de vigilancia en la carretera, dió cuenta al juzgado de esta localidad de haber sido sustraídos los pilares situados en la misma que sostenían las tarjas conmemorativas que fueron colocadas el día de la inauguración. Las referidas tarjas, ya habían sido también hurtadas el día 3 del actual. Tanto éstas como los pilares, son de bronce.

El juzgado instruye diligencias sumarias, desconociéndose hasta ahora quiénes sean los autores del hurto.

Farías.

SEÑORA MUERTA POR UN AUTOMOVIL

SAN CRISTOBAL, noviembre 23. DIARIO, Habana.

En el kilómetro 99 de la carretera a Pinar del Río, fué arrollada la señora Leonila Pérez Reinoso, por el automóvil particular número 9962, propiedad del comerciante de Pinar del Río señor Simón Vela Peláez, y el que iba manejado por el chouffeur Martín Chirolo.

Tan graves fueron las lesiones que recibió en el accidente la señora Pérez Reinoso, que falleció instantáneamente.

El hecho se considera casual.

Bugallo.

PENADOS PARA EL PRESIDIO

MATANZAS, noviembre 23. DIARIO, Habana.

Para ser trasladados al Presidio departamental de la República, a fin de que cumplan las penas que le han sido impuestas por esta Audiencia, fueron entregados a las fuerzas del ejército que deberán conducirlos a Isla de Pinos los siguientes penados:

José Pando, condenado a un año, ocho meses y un día, por robo; Alfredo González López, tres años, 6 meses 21 días por expendición de monedas falsas; Ramiro Flores, 1 año, ocho meses y un día, por robo; Lorenzo Alzugaray Elizalde, dos años, once meses y once días, por falsedad.

Corresponsal.

ROBO DE VARIAS ALHAJAS

CIENFUEGOS, noviembre 23. DIARIO, Habana.

Domingo Sotolongo y Santamarina, de 79 años, propietario y vecino de Tacón 14, denunció hoy a la policía, que habíanle robado anoche mientras dormía en unión de su familia, varias alhajas que sustrajeron de un escaparate que aprecia en cien to ochenta pesos. Los ladrones violentaron una reja de hierro para penetrar en el domicilio. Ignora quiénes sean los autores.

Las diligencias fueron trasladadas al juzgado de instrucción.

Obdulio García.

VALIOSO DONATIVO DE LA SEÑORA VIUDA DE SILVA

CIENFUEGOS, noviembre 23. DIARIO, Habana.

La distinguida señora Ana Fernández Ledón viuda de Silva, muy estimada en esta sociedad, ha hecho un valioso donativo en memoria de su esposo. Consiste el mismo en la cantidad de ochocientos pesos que fueron destinados a comprar frazadas y zaptos para ser repartidos entre las clases necesitadas de esta ciudad y niños de las escuelas públicas.

Rasgo que ha sido muy elogiado.

Obdulio García.

UN MALHECHOR MUERTO POR EL EJERCITO EN UNA EMBOSCADA

LOS ARABOS, Noviembre 23 DIARIO. Habana.

En la finca «San Daniel» próxima a esta localidad una emboscada del Ejército Nacional formada por el cabo Rodríguez Garay y los soldados José Besu Almedia y Eufemio González y González, pertenecientes al escuadrón 26 de la Guardia Rural sostuvieron fuego a las siete y media de la noche con Crescencio Rodríguez, conocido por Vázquez que resultó muerto en dicho encuentro.

Este sujeto, en unión de otro hermano nombrado Florencio, venían cometiendo hechos vandálicos en esta zona, habiendo esquivado hasta anoche el encuentro con la fuerza pública que los perseguía.

El Juez Municipal doctor Urrutia, asistido del secretario Castellón Gómez personóse en el lugar de la ocurrencia, ordenando la conducción del cadáver a la Jefatura de Policía donde se encuentra tendido hasta practicarle la diligencia de autopsia y se proceda a darle sepultura en el cementerio de Macagua.

La muerte de Rodríguez devuelve a esta zona la tranquilidad que había conturbado con sus depredaciones.

El oficial supernumerario Juan Miguel Hernández Carbonell, jefe de la sección Militar de este pueblo, ha sido muy felicitado por este servicio prestado a la causa del orden y tranquilidad pública.

Corresponsal

MUERE UN NIÑO ARROLLADO POR UN CAMION

SAGUA LA GRANDE, Noviembre 23 DIARIO. Habana. —El niño Jesús Sosa de 8 años de edad, fue alcanzado por un camión en el barrio de Sitiecitos y traído al hospital de esta, falleció a consecuencia de las lesiones recibidas.

Según versión, dicho menor hubo de colgarse al camión, con tan mala suerte, que fué cogido por éste al caerse. Dicho vehículo iba manejado por Felipe Pérez, de 43 años de edad, natural de España según las investigaciones, el hecho ha sido casual.

Isoba.

FELICITACION AL DOCTOR CASTELLANOS MENA

CONSOLACION DEL SUR. Nov. 23 DIARIO. Habana.—Las gestiones del representante Manolo Castellanos Mena a favor de los enumeradores del Censo, ha producido gran expectación y simpatías a su favor En tanto los enumeradores del distrito de Consolación del Sur, en comisión integrada por los señores José Fernández Suarez, Mariano Valdés, Raúl Coll, Pedro A. Bravo, Julio Pino, Adalberto Mitjans, Lili Pinealo, Miguel Díaz y la señorita Magdalena Capín, ruega a este periódico que por su mediación felicite al señor Castellanos por su labor que es grande, cuanto mis si tenemos en cuenta que ella es noble porque defiende una causa de justicia en pro de una clase que es huérfana.

Díaz.

ACUSADO POR DISPAROS, ABSUELTO

SANTIAGO DE CUBA. Noviembre 23.—DIARIO, Habana.— Rafael Balart Perera, fué absuelto hoy por la Audiencia en juicio seguido contra el mismo, por disparos y dos faltas de daño a la propiedad.

Acusábasele de que la noche del 17 de Marzo, encontrándose en su finca «La Mosca», ubicada en el término del Caney, sintió ruido cerca de la puerta del patio y al preguntar «quién está ahí» contestole una voz «soy yo», haciendo un disparo y lesionando al individuo que resultó nombrarse Emilio Montoya.

El Fiscal doctor Fernández Pla, retiró la acusación.—**Corresponsal.**

SEPELIO DE UN ANCIANO DE 91 AÑOS

LA SALUD, noviembre 23. DIARIO, Habana.

Celebróse esta tarde el sepelio del señor Francisco López Ramírez, que a la edad de 91 años falleció en su domicilio de la calle 8, rodeado del cariño de sus hijos y familiares. Numeroso público acompañó sus despojos hasta la necrópolis de esta población, así como también nuestro párroco, Reverendo Padre García Blanco, con cruz alta. El duelo fué despedido por el señor Patricio Lastra.

GRAN BANQUETE EN EL CLUB INDUSTRIAL LUTGARDITA

GENERAL MACHADO.— Noviembre 21. DIARIO. Habana.—Fué un gran acontecimiento la inauguración de la temporada invernal en el «Club Industrial Lutgardita»

Numerosa a la par que distinguida la concurrencia.

Todo cuanto vale y significa en el Gran Mundo Social Habanero, se dió cita en el hermoso acto que marca una página indeleble en la crónica de este pueblo.

La directiva de la cubanísima sociedad, autorizó a un grupo de distinguidas señoras de este pueblo, para que pudieran efectuarse todos los sábados reuniones de todos los matrimonios, ofreciéndoseles una comida.

Como prometimos dar a conocer la gran fiesta que tendría lugar en los amplios salones del Club Industrial «Lutgardita» hoy podemos hacerlo y demostrar lo brillante que resultó

Los asistentes a la comida celebrada en la noche de hoy fueron:

Señor Rafael Jorge Sánchez, Presidente del Club, y su esposa Berta Machado, hija del señor Presidente de la República.

Señor Jorge Vila y señora, ex-Presidente del Club, y señora María Teresa Arias de Vila, señor José Izquierdo y señora. Isabel Linares de Alamo. Coronel Oscar Fernández Quevedo, Jefe de la Marina de Guerra Nacional y su bella e interesante esposa, señora Dalia Suárez de Fernández Quevedo. Capitán Alberto Ruiz Cantillo, Jef del Cuartel de Santiago de las Vegas, y su esposa señora Esperanza Hidalgo G. de Ruiz Cantillo. señor Joaquín de Oro y su esposa Ambarina Díaz de Smith de Oro; doctor Miguel Rodríguez Machado y señora, Pilar Celorio de Rodríguez Machado; señor Francisco Machado y señora, Adelina Pérez de Machado. doctor Benito Martínez Nebot y señora, Margarita Zayas de Martínez Nebo; señor Manuel Fernández Valle y señora, Antoñica Madrazo de Fernández Valle, doctor Juan Machado Mena y señora, Emilia Pineda de Machado Mena; señor Francisco Sentenart y señora, Carmita Guach de Sentenart, doctor Félix del Prado, Jr. y señora, Romelia Rodríguez del Prado; señor Ibrahim Rodríguez y señora, Teresita Pérez—Oliva de Rodríguez, señor Alfonso Amenabar y señora, Lucrecia Faes de Amenabar; señor Alberto Rodríguez Machado y señora, Evangelina Granado de Rodríguez Machado, señor Agustín Martínez y señora Leonor Alvarez de Martínez, esposa de nuestro particular amigo Agustín Martínez, Administrador del Departamento Comercial. Señor Juan de Diós Tejada y señora. Josefina Villageliú de Tejeda; señor Enrique García San Miguel y señora, Hortensia Justiniani de García; señor José I. de la Vega y señora, Hortenssia Delscalzi de Vega; señor Rafael Mainelo y señora, Luz María Carmín de Valdes Moinelo; señor Filiberto Lazo y señora, Argelia Carballo de Lazo; señor Salvador Alvarez, Cónsul del Brasil, y su hija la señora, Sara Alvarez de Dosiu, simpática dama que siempre por su carácter es tan mima da de la buena sociedad habanera; señor Manuel Quevedo, Jr. y señora Dorothy de Quevedo, Jr; señor Juan P. Sust y señora Blanca Retamar de Sust; señor Manuel Pérez de la Mesa y señora, Enna Sampera de Pérez de la Mesa; señor Oscar C. Tuya, y señora Silvia Alemán de Tuyo, distinguida esposa del caballeroso amigo y compañero en la prensa.

SEÑORITAS:—Georgina Vila, Silvia Rodríguez Machado, Juanita Castro, Leonor Monteagudo, Aurelia Granados.

Señores: Comandante Marco Llaneras, M. M. señor Emilito Castro Urquiola, Administrador del Reparto «Lutgardita»» doctor José A. Giberga, Secretario de la Escuela Técnica Industrial, doctor Arsenio Roa, señor Agustín Guarch, señor Antonio Martínez, doctor Salvador Miranda, talentoso abogado y notario de este pueblo; señor William Ricard, señor Aurelio González, señor Raúl Martínez, señor Carlos Gover; señor Luis Pizarro, culto Ingeniero que por su gran iniciativa se deben grandes obras de ingeniería en toda esta comarca; señor José González del Valle, señor Pedro Espinosa, señor Rolando Araoz, señor Manuel Jiménez, señor José López Martínez, Delegado de la Comandancia Militar de la Habana en este pueblo.

El menú fué excelente, recibiendo los elogios el Maitre-Dhotel señor Marcelino Cuellars.

Una vez terminada, pasamos a los amplios salones del club donde se bailó a los acordes de la renombrada Orquesta «O0RBE» que dirige la cul integrada por las bellas señoritas Nena Moreno, Elisa Díaz, Juanita Alvarez, Esther Lines, Bertha Praga y Aracelia Rosillo, quienes fueron delirantemente aplaudidas por su buena ejecución de las piezas bailables

Felicitamos a las Damas que integraron la Comisión para este acto que deja recuerdos imperecederos y le deseamos que continúen anotandose los mismos y resonantes triunfos que hasta ahora se han anotado.

Pablo Donato Jr. Corresponsal

N. GELATS & Co.
Habana BANQUEROS Aguiar 106-108
Vendemos cheques de Viajeros
Pagaderos en todas partes del mundo
y Cartas de Crédito Circulares
en las mejores condiciones.
"SECCION DE CAJA DE AHORROS"
Recibimos Depósitos en esta Sección Pagando el 3 por 100 Anual.
Todas estas operaciones pueden efectuarse también por correo.

266 CASOS DE PALUDISMO EN S. C. DEL SUR

En la Zona del Canal hay 458 casos. Epidemia de F. Amarilla en Africa Occidental Francesa

El Dr. Octavio Montoro, Jefe del Negociado de Biblioteca y Prensa de la Secretaría de Sanidad, informó ayer al Secretario del Ramo, doctor Barahona, que según los partes telegráficos remitidos por los Jefes Locales de la República, el estado epidémiologico, es el siguiente:

Santa Cruz del Sur, 266, casos de paludismo, en Nueva Gerona, Isla de Pinos, están en tratamiento 77 atacados de Tuberculosis Pulmonar; en Nueva Paz, 3 casos de lepra; en Remedios, 5 casos de tuberculosis y dos de lepra; en Nuevitas, 4 casos de lepra y 12 de tuberculosis; en Antilla, 4 de paludismo, todos procedentes de Baracoa, en San Luis, Oriente, 4 de lepra y 13 de tuberculosis.

También informó el doctor Montoro que del extranjero se reporta la existencia de Fiebre Amarilla en el Africa Occidental Francesa; en la Costa de Oro; y en el Canal de Panamá, 458 casos de paludismo, y en la Isla Maní, Hawaii, un caso grave de Peste.

MORDIDOS POR PERROS

Por médicos del Instituto Antirrábico de esta Capital están siendo sometidos al tratamiento contra la hidrafobia, por haber sido lesionados por perros, las siguientes personas:

Ernesto Alonso, de 15 años, Enriqueta García, de 12 años; Antonio González, Antonia Isabel Alonso, Enrique, Francisco, Lucrecia y Leonor Fanego, Eduardo Cuesta, de 11 años, Roberto Ortega, de 2; José V. Gonzalez, de 28, Reinaldo Silva, de 3; Raisa Soriano, de 6; Agustín Torres de 19, Maximo Cárdenas, de 51; Galis Gil de 7; Vicente Segameta, de 62 años, Jorge Prado, de 10 Angela Castillero, de 9 años.

AL CAER DE UN OMNIBUS SUFRIO LESIONES GRAVES UN VECINO DE GUASIMAL

Juan de la Cruz Valdés, de 50 años de edad y vecino del Reparto Guasimal, sufrió lesiones de carácter grave diseminadas por el cuerpo, al caerse de un ómnibus cuando el vehículo transitaba por la Calzada de Bejucal. frente al Asilo Masónico.

ROBO EN LA VIBORA

Antonio Pérez Pinza, vecino de Cristina y Figueroa, denunció a la policía que de su domicilio le habían robado cuarenta pesos en efectivo que guardaba en el escaparate, así como prendas y ropas cuya ascendencia no podía determinar por el momento.

LOS ECONOMICOS
DEL DIARIO
LOS LEE QUIEN
PUEDE PAGAR
Dondequiera que en Cuba haya todavía Unos Pesos allí habrá un DIARIO y personas con poder de compra. Envíe usted su ANUNCIO en busca de ese dinero.

DESDE LA TERMINAL

Marinero a un Consejo de Guerra. Custodiado por el Sargento José Galindo Castro y el marinero Saturnino Martínez, fué trasladado a la Isabela de Sagua, el marinero desertor Rogelio López Cidrón, a comparecer en Consejo de Guerra que tendrá efecto hoy en el cañonero «Baire» surto en aquel puerto.

También salió con igual fin el Sargento Cesar Bruce.

El Fiscal de Camagüey:—Regresó a Camagüey acompañado de su esposa, el doctor Alvaro Armaignac, Fiscal de la Audiencia de aquella provincia.

La Familia de Alfonso.— Salieron anoche para Trinidad, la señora Caridad Alvarez de Alfonso, viuda del ex-Representante Rafael Alfonso, fallecido repentinamente en aquella localidad y sus hijos Raul, Rafael, Hurtado, Carlos y Armando Alfonso. También salieron con el fin de asistir a los funerales que tendrán efecto hoy, en aquel lugar, el Senador Coronel Carlos Machado Morales y los Representantes doctor Octavio Barrero, Emilio San Pedro y Julio Ponce.

Tren Expreso Limitado:—Salieron anoche en este tren a Aguacate el doctor Domingo Bilbao, Presidente del Colegio Farmacéutico de aquella localidad, el doctor José M. Garrastazu: a Central Manatí, Ada del Monte de Rionda, Hortensia y Ofelia Rionda; a Santiago de Cuba, la señorita Sara Callol, el doctor José Serra Padrisa, Catedrático del Instituto de aquella provincia; a Morón Aurelio Menéndez; a Matanzas, Antonio Franklin; a Mata, Leopoldo García; a Sagua la Grande, José Carnot.

EN PALACIO AYER

El Jefe del Estado recibió, en las primeras horas de la mañana de ayer, la visita de los Secretarios de Despacho, excepto los de Instrucción Pública y Obras Públicas, poniendo a la firma de aquél los demás distintos decretos e hicieron algunas consultas.

SOLICITUD DE DATOS

Ante numerosos congresistas y repórters, declaró el Representante doctor Emilio Núñez Portuondo, que tiene el propósito de presentar a la Cámara, en breve, una petición de datos, en el sentido de conocer—dijo—si las leyes, después de derogadas, continúan surtiendo efectos.

Se refirió después Núñez Portuondo, a que por el Consejo Deliberativo se acordó rebajar la tarifa del Frontón «Jai-Alai», basándose en el artículo 170 de la Ley de Impuestos Municipales y, como dicho precepto—afirmó—está derogado expresamente por la Ley del Turismo en vigor, es que yo me propongo hacer esa petición de datos, para ilustrarme...

ORDEN DE LIBERTAD

Cuando el Jefe del Ejército abandonaba el despacho presidencial, en unión del Secretario de la Guerra, declaró a los repórters que el Jefe del Estado había ordenado la libertad del Dr. Luis Bolelo y Arístides Partagás que se encontraban en el Príncipe, acusados de emplear una oficina técnica fiscal para fomentar la huelga entre los contribuyentes al Fisco, y no habiendo sido comprobado ese extremo se dispuso su libertad.

LA REORGANIZACION ES MAS NECESARIA QUE NUNCA, DIJO GUAS INCLAN

El presidente de la Cámara de Representantes, doctor Guas Inclán, conversando con los repórters palaciegos, dijo respondiendo a preguntas que se le hiciera sobre rumores de aplazamiento de la reorganización de los partidos, que no tenía noticia alguna, y agregó:

«La reorganización de los partidos es, ahora, más necesaria que nunca. Juzgo, además, que todos los hombres públicos estamos en tredicho ante la opinión pública y debemos darle a ésta la oportunidad de pronunciar su veredicto en relación con cada uno de nosotros.

«No creo viable, pues,—dijo finalmente el Dr. Guas—ningún proyecto que tienda a evitar la reorganización, pues suspenderla sería un golpe de muerte a nuestra democracia».

IMPUESTO A EXTRANJEROS RESIDENTES

El Presidente del Senado nos habló de la enmienda, presentada por el representante Lombard, según la cual se crea un impuesto para aquellos extranjeros residentes en Cuba. Al respecto declaró el Dr. Vázquez Bello que esa enmienda irá porque ya hay presentado un proyecto contentivo de ese impuesto que estima necesario.

LAS ESCUELAS DE COMERCIO

El Representante doctor Arturo Alemán, hablando en la antesala de Palacio, dijo que es exacto que el impuesto que se crea al ramo del tabaco y que se utilizará en el sostenimiento de las Escuelas de Comercio, actualmente en receso por el reajuste, no podrán funcionar todas y que haya uniformidad, presentará a la Cámara una enmienda a la aludida Ley, en el sentido de que se autorice a los Consejos Provinciales para que disponga del 30 por ciento y el resto para dichas Escuelas.

OFICIAL ABSUELTO

Sancionó el Jefe del Estado el fallo del Consejo de Guerra que absolvió al teniente Evelio Arias, del delito de homicidio en la persona de un policía municipal de Ciego de Avila, fallo que se basa en que el citado oficial obró en legítima defensa de su vida.

EL TRATADO CON ESPAÑA

Siendo acompañado del senador por Pinar del Río, visitaron al Presidente los representantes de la «Unión de Fabricantes de Tabaco», «Asociación de Almacenistas de Tabaco» y los presidentes de los gremios de ese ramo en Pinar del Río y la Habana, quienes acudieron a pedir al Ejecutivo que no sea denunciado el tratado con España.

Estiman dichos elementos que desde que está en vigor ese convenio comercial, la industria se ha beneficiado en un millón, setecientos mil pesos, ya que en España es superior a otros países «per cápita». Prometió el Presidente consultar a dichos elementos, antes de resolver.

EL CONSUL EN MIAMI

Fué ayer visita de Palacio el Cónsul de Cuba en Miami, doctor Florencio Guerra, el mismo que hace días sufrió una agresión por parte de un cubano allí residente que huyó de Cuba, habiendo venido a informal personalmnete al Presidente de la situación de la colonia cubana en Miami y de la campaña anticubana que se realiza en dicho lugar.

EL EXPEDIENTE DEL YACHT CLUB»

El Secretario de la administración provincial, señor Ernesto López, estuvo ayer en Palacio, informándonos que el expediente que se instruye a la sociedad vedadeña «Habana Yacht Club», sobre el asunto de ocupación de armas de contrabando, no arroja cargo serio alguno hasta ahora; que es satisfactorio el resultado para dicha entidad social, pues hasta los militares que han declarado en dicho expediente, dicen que los socios son ajenos a todo.

EL SEPELIO DEL DOCTOR RAMON GUTIERREZ CRUZ SE HA EFECTUADO AYER

En la mañana de ayer se efectuó el triste acto de la conducción del cadáver del doctor Ramón Gutiérrez Cruz, desde su residencia de la Víbora hasta el Cementerio de Colón, donde recibió cristiana sepultura.

Era el finado un antiguo y acreditado farmacéutico que por sus muchas bondades había sabido conquistar el afecto de cuantos lo trataron, no siendo, pues, de extrañar que la noticia de su muerte haya producido honda pena entre sus amistades y que al acto de su entierro acudiese un nutrido acompañamiento, del que formaban parte distinguidas personas de esta sociedad.

La Asociación de la Prensa, de la cual fué secretario nuestro estimado amigo el doctor José Ramón Gutiérrez, hijo del finado, estuvo representada en el sepelio por su presidente, el doctor Rafael María Angulo, la señora Carmela Nieto de Herrera y los señores Modesto Morales Díaz, Martín Leunda y José A. Fernández.

Descanse en paz el excelente caballero y reciban su desconsolada viuda la señora Josefina López, sus hijos y demás familiares el testimonio de nuestro pésame por tan irreparable pérdida.

Falsos Propietarios

—Faustino Alvarez Granda, vecino de San Rafael 96, denunció que su tío Juan Mantecón, se encuentra enfermo en su domicilio de Labra 233, es propietario de la casa Misión 28, en la que se han mudado desconocidos que se hacen pasar como propietarios de la misma, tratando por este medio de perjudicarlo en la suma de 3000 pesos, valor de dicha propiedad. Sabe que uno de los acusados se nombra José Braña. De esta denuncia se dió cuenta al Juez de Instrucción de la Sección segunda

DONACION DEL DISTRITO PARA UNA ESCULTURA

Propone la Sra. Miranda que se premie al autor del Monumento al Soldado Invasor, en Mantua

Ayer ha vetado el Alcalde Jefe del Distrito Central, seis acuerdos del Consejo Deliberativo, relativos a pago de haberes dejados de percibir por empleados del Municipio repuestos por la Comisión del Servicio Civil y a recordarle la obligación en que está de cumplir la ley en lo que se refiere que todas las compañías dedicadas al servicio de ómnibus para pasajeros, paguen el tanto por ciento que les corresponde para el fondo del retiro o jubilaciones de empleados y obreros de las empresas de transportes, tales como ferrocarriles, tranvías eléctricos y ómnibus.

Con respecto a las inclusiones en presupuesto de las cantidades que reclaman determinados empleados del extinguido Ayuntamiento de la Habana o de su administración municipal, el Alcalde estima que el Consejo Deliberativo, no debe adoptar acuerdo alguno sin que previamente la Contaduría de la Administración del Distrito Central, informe la legalidad de la reclamación, o sea, que en ese departamento existe liquidación o constancia de la deuda que se reclama.

Refiriéndose al acuerdo de las jubilaciones de obreros del giro de transporte de pasajeros, el Alcalde dice que ha vetado el acuerdo por estimarlo innecesario, ya que la Alcaldía ha dictado recientemente un decreto, exigiendo a las empresas de ómnibus justifiquen estar al corriente en sus compromisos con la caja de jubilaciones.

PREMIO DEL GOBIERNO LOCAL AL ESCULTOR DEL SOLDADO INVASOR

Se ha presentado al Consejo Deliberativo por la señora Eulalia Miranda, una interesante moción en que se reconoce la meritoria labor realizada por la Asociación de la Prensa de Cuba y por el Comité encargado de recaudar fondos para erigir una estatua al soldado invasor en Mantua, en la patriótica finalidad que se persigue. Propone la señora Miranda, se donen 150 pesos para el fondo que se constituye ahora destinado a premiar el proyecto escultórico que se elige para dicho monumento. Según la moción, ese dinero se entregará al tesorero del Comité, que lo es también de la República, señor Franchi, en sesión pública del Consejo Deliberativo, a la que serán invitados delegados de la Asociación de la Prensa y veteranos de la Independencia relacionados con esta iniciativa.

FUERA DE ALINEACION

Vecinos del Cerro, se han dirigido al Alcalde, para quejarse de que en la esquina de San Quintín y San Salvador, se haya construido una casa fuera de alineación correspondiente, con perjuicio del ornato público y de los propietarios colindantes.

EL ASUNTO DEL JAI ALAI

En la sesión que celebre hoy el Consejo Deliberativo, debe de ser aprobada el acta de la sesión del viernes último, donde consta el acuerdo fijándole contribución de 2,500 pesos anuales al espectáculo de pelota vizcaína que se proyecta en el Frontón Jai Alai, de Concordia y Lucena, al amparo de una antigua concesión del señor Emilio Benemelis.

ERARIO DEL DISTRITO

Recaudación del sábado último:—Ejercicio Corriente, $3,357.78. Resultas, $833.32. Consejo de la Provincia, $565.36. Existencia en caja: E. Corriente, $2,105.02. Resultas, $8,187.92. C. de la Provincia, $19,332.19. Presupuesto Extraordinario, $11,947.69. Depósitos, $89,347.29. Total $130,930.11

LOS PAGOS

Todavía no ha terminado el Distrito Central de pagar a sus empleados los haberes del pasado mes de Octubre. Falta por pagar la nómina del Hospital de Emergencias.

VIAJE A LA HABANA DE LA FAMILIA MACEO

Nuevamente estuvo ayer en las oficinas del Distrito Central nuestro compañero señor Alberto Ortiz Coffigny, para ultimar detalles acerca del traslado a la Habana, desde Santiago de Cuba, de la familia Maceo, como se hace todos los años, con el propósito de que asistan a todos los actos oficiales que se verifican aquí en siete de diciembre, aniversario de la muerte de Antonio Maceo en San Pedro.

El Distrito Central tiene en su presupuesto la suma de mil pesos para los gastos de traslado a la Habana y retorno a Santiago, de la familia Maceo, sí como para todos los demás gastos que ocasione su estancia en la Habana.

Se convino en disponer por el momento de 300 pesos para los gastos de viaje y abonar los demás gastos según los justificantes correspondientes de dueños de hotel, choferes, etc.

Anuncios Clasificados de Ultima Hora

ALQUILERES

A-1. Habana.

ACABADAS DE FABRICAR
Aramburo 37, piso primero, en 38 pesos. Sala, comedor, 3/4, baño de lujo, cocina gas, servicio criados, planta baja, en 27 pesos, sala, 2-4, baño lujo, cocina gas. Tranvías San Rafael al lado. Trato, A-6359.
A1 53990 23 nov 26

APODACA 71, Altos, con sala, saleta, comedor, cuatro grandes cuartos y demás servicios. Precio muy económico. Informan, M-8317.
A1 53989 23 nov 26

NEPTUNO 229
En $45.00. Precio reajustado. Se alquila entre Oquendo y Soledad, el primer piso moderno acabado de pintar, compuesto de sala, saleta, cuatro habitaciones, comedor, cocina, pantry, etc. Todo amplio, fresco, luz y limpieza escalera, cargo del propietario. Llaves en los bajos. Informan, Telf. A-4648.
A1 53947 23 nov 26

ALQUILO: Primero y tercer piso de Animas 22, una cuadra Prado, sala, comedor, cuatro amplias habitaciones, baño completo, servicio criados. Módico alquiler. Informes, la misma.
A1 53954 23 nov 26

ALQUILO casa Trocadero y Amistad, acabada de fabricar, comedor y sala decorados, tres cuartos, baño completo intercalado. cocina. lavadero, servicio de criados y despensa. Informan en la azotea.
A1 53962 23 nov 26

O-REILLY 112
Casi frente parque Albear. Se alquila la espléndido piso de esta casa, sala, saleta, 4 habitaciones, baño intercalado, comedor, cocina y servicio de criados. Llave e informes en el tercer piso.
A1 53944 23 dic 3

ALQUILO: Hornos y Vapor, una cuadra del parque Maceo, el lugar más fresco de la Habana, bonitos pisos modernos, sala, comedor, dos habitaciones, cuarto baño intercalado y cocina. desde $20. Informes, teléfono M-2537. Llaves en la carnicería.
A1 53929 23 nov 26

SE ALQUILA el segundo piso de Apodaca 11, con sala, dos cuartos, comedor y servicios modernos, la llave e informes en Corrales 53, esquina a Factoría, El Vesubio.
A1 53980 23 nov 26

CAMPANARIO 56, pisos modernos. Sala, saleta, tres habitaciones, baño intercalado completo, comedor, cuarto servicio criados, etc. Informan en Campanario 54, principal.
A1 53986 23 nov 26

ESTRELLA 67, esquina San Nicolás, principal. moderno, capacidad para dos familias, dobles servicios, baño completo, cuarto criados, cocina gas, carbón. Con garantía métalica usted pone precio.
A1 53857 23-28 Nov.

ALQUILO: BASARRATE 9, bajos y Basarrate 11 altos, esquina San José, a una cuadra de Infanta, compuesta sala, comedor, tres amplias habitaciones, baño intercalado, cocina gas, todo muy pintado. Unico precio: $30.00. La llave, el papel dice. Informan: U-7017.
A1 53914 23-28 Nov.

SE ALQUILA: Jesús Peregrino casi esquina a Santiago, una accesoria. Precio de situación. Informa: Luis González. U-1157.
A1 53927 23-29 Nov.

ALQUILO ALTOS y bajos de Estrella 235 entre Infanta y Ayesterán, compuestos de sala, comedor, tres cuartos, baño y cocina de gas. Informa: Luis González. U-1157.
A1 53926 23-29 Nov.

SE ALQUILA: Armas 123, altos, compuestos de sala, recibidor, dos cuartos, baño completo, comedor y cocina. Informa: Luis González: U-1157.
A1 53925 23-29 Nov.

SE ALQUILA bonito primer piso, en Campanario 108, esquina San Rafael, sala, comedor, tres habitaciones, baño intercalado, cocina de gas y carbón. La llave en los bajos, (bodega) y en los altos, segundo piso. Para más informes: Sitios 36, altos. Telf. M-3182.
A1 53930 23-28 Nov.

SE ALQUILA una accesoria en Bejumeda casi esquina Infanta, compuesta de un salón, patio, cocina y baño. Informa: Luis González. U-1157
A1 53920 23-29 Nov.

SE ALQUILA: Infanta 43, altos y bajos, compuestos de sala, comedor, gabinete, terraza, tres y cuatro habitaciones, baño completo intercalado y cocina de gas. Informa: Luis González. Telf. U-1157.
A1 53923 23-29 Nov.

SE ALQUILAN los hermosos altos de la casa Estévez 33, frente a la Sociedad del Pilar, acabada de fabricar, compuesta de sala, saleta, tres cuartos, cocina de gas y carbón y baño intercalado. Precio: $35.00. Informan en la misma.
A1 53950 23-1 Nov.

QUIEN siembra RECOJE
QUIEN SE ANUNCIA Vende
Diario de la Marina
PRADO 103. Tel. A-3333; A-2425

FOLLETIN 33

RICARDO LEON

(De la Real Academia Española)

LAS SIETE VIDAS DE TOMAS PORTOLES

Novela

PRIMERA EDICION

(De venta en «La Moderna Poesía»)

de azar, filosófica imagen de la vida, vaivén de la victoria y del fracaso, tesoro de mi primera juventud, oficio de tahures pero también recurso de señores que no se avienen a otros trabajos manuales.

Vendí hasta la camisa y entré, con aires de valiente, resulto a perder hasta la última peseta, en una oscura chisiata. Decidido a jugarme el todo por el todo, me acerqué a la mesa y puse entero mi caudal— cinco duros— a un solo naipe. Un caballo para más correr. —¡Salto al caballo!—dije con el deseo impetuoso de ganar y a todo galope. Saltó el caballo. Tripliqué mi caudal. Puse los quince duros a otra carta. Me siguió soplando la fortuna. Pero cuando más prudencia había menester me tentó el demonio y a caballo otra vez; quise saltar y me caí del monte, perdidos el dinero y la cabeza.

Ya iba a salirme de allí, dispuesto a pegarme un tiro, cuando me tropece con otro punto, que me miraba de reojo, muy sorprendido de mi insensato juego. Me quedé como quien vevisiones. ¡Aquel punto era mi «otro yo», era Tomás Portolés, aquel falso suicida de Alcañiz, cuya personalidad había yo suplantado tantas veces!

Comprendí que no me había conocido. ¡Estaba yo tan cambiado por la naturaleza y por el arte! Aunque él no estaba también, mi seguro instinto, la expresión de su rostro, las facciones, aquelos cuatro lunares.., me hicieron reconocerle. Pero fué sobre todo, el corazón el que me dijo quién era.

Me volví hacia él por un impulso irresistible. Perdido según me hallaba y dispuesto a morir de veras, sentí la necesidad imperiosa de refugiarme en sus brazos. Yo no tenía amigos en ninguna parte. A fuerza de cambiar de vidas, de nombres y de personas, yo no era yo: me había convertido en un fantasma. Condenado por mis propias culpas a andar y andar, huyendo siempre, sin pararme nunca, siempre extraño a mi mismo, siempre «otro» venía a ser como el Judío Errante. Llegada la hora en que más había menester de la amistad y el descanso, ¿a quién volver mis ojos y confiar mis últimas palabras, sino al hombre que por ridículo azar y aún siéndome tan ajeno era mi hermano siamés, mi doble, mi sombra y caricatura?

—¡Amigo mío!— le dijo abrazándole con una efusión tan extremada como fuera de lugar y antecedente. —Pero, ¿usted aquí? Es fatal que usted y yo nos tropecemos en todas partes... y siempre en el mismo sitio...

—La cabra tira al monte— respondió mirándome, pero aún sin caer en la cuenta. —Y el punto, a la timba. Es natural.

—Pero, ¿no me recuerda usted?

—¡Ah, bribón!— repuso conociéndome al fin—. ¿Eres tú? Buena ocasión para entregarte a la Policía...

—¿Tan mala voluntad me tienes? —dije tuteándole a mi vez, pero en tono de cariñosa chunga.

—¿Cómo no? Si eres mi pesadilla, la mala sombra que me persigue en estemundo. ¡No hay derecho! No hay derecho a tomar el nombre de otro para colgarle un sambenito.

—¡Bah! ¿Qué importa el nombre Tú me autorizaste a usarlo. Ya estaba el pobre en mal uso. Yo te lo he puesto como nuevo.

—Lo has llevado al colmo del abuso....

—Yo creí que me estabas agradecido. Tomás Portolés era un Juan Nadie. Gracias a mi tu nombre pasará a la posteridad con resplandores de gloria. ¡Y todavía te quejas!

—¡Ah, manlandrín —repuso humanizándose, que esto de pasar a la historia, aunque sea en calidad de malandrín, halaga mucho a la gente—. Pero, ¿tú sabes las complicaciones que me ha traido la celebridad? Con decirte que ya estuve sieteveces en la cárcel. Y cuatro, por culpa tuya. Si no me dejan vivir... Con eso dehaber salido e nlos periódicos y con todos mis pelos y señales... ¡Fichado, fichado yo y sin comerlo ni beberlo! Y sin poderme arrancar estos lunares malditos.... Cada vez que haces una de las tuyas... ¡zás! caen sobre mí los polizontes. Hasta que todo se pone en claro.... Pero, ¿qué resulta? Que a fuerza de averiguar....., como cada quiste tiene sus trapillos sucios.... ¿Tú crees, en serio, que así se puede vivir?

—Pero, amigo mío— le contesté muy socarrón—, si hace ya muchos años que opero con otros nombres. El tuyo lo dejé por inservivle.

—No importa. Mientras vivas, tú serás Portolés... Aunque no lo quieras. Y yo pagaré los vdrios rotos. Y esto no puede ser. Ni yo lo debo consentir. O me das parte en las ganancias, como es de razón, o te entrego a la Policía..

Y me agarró con ímpetu del brazo.

—¿No te basta la gloria?

—No me basta» Debe repartirse todo: las glorias y los dineros. Supongo que tendrás millones...

—Los tuve... Pero ya.. mírame bien.

Me miró de pies a cabeza, muy sorprendido al ver mi pobre traje y mis zapatos rotos.

—Pero chico, ¿así estás? No había reparado. Es absurdo. ¿Cómo tan de capa caída? Después de tanto caminar, tanto vivir y darle vueltas al mundo y hacer tantos milagros como de ti refieren los periódicos... La verdad: no merecía la pena...

—Eso digo yo también... Y a tí, ¿qué tal tevan los negocios? —añadí observando que mi alter ego no daba señales de andar tampoco muy lucido.

—¡Psé! Para ir tirando nada más. También yo tuve mis quiebras. De «croupier», un día salté a banquero. Pero otro me saltó la banca... ¡el «crac»! Volví a quedarme en punto suspensivo. Como tú. Así es la vida, tocayo. Mucho ir y venir, mucho correr y dar vueltas, y, en conclusión, jugar a palo seco. Este munlo es un círculo vicioso. Por muchas vueltas que le demos acabamos por volver al punto de partida. la pena. ¿De qué nos vale vivir, aun ¿Para qué cansarse? Nada merece que vivamos siete veces, ni andar cambiando de posturas, si al cabo de las siete vidas venimos a parar al mismo sitio... y tan boqueras como antes? Para esto no era menester moverse uno de su casa...

En las burlescas filosofías del tahur había un eco de tristeza socarrona que me llegaba a lo más hondo, como un eco de mi propio yo, de mis propias tristezas y sarcasmos.

—En fin— acabó diciendo—, ¿que le vamos a hacer? Paciencia y barajar. Este pícaro mundo es una inmensa chirlata... La última moda es la ruleta... Rojo... Negro... Ahora le añaden el morado. Todos acabaremos lívidos... Siga rodando la bola... Pero cada cual a su juego: ¿vamos a echar una vaquita al monte?

Le conté mi desesperada situación Le dije con tan profunda sinceridad mi propósito de pegarme un tiro para acabar de una vez con la indecente farsa, que el hombre se impresionó. Aunque truhán, de los fulleros y de malas tretas, era lo que se dice un garboso.

—¡No en mis días!— dijo estrechándome en sus brazos—. Yo no lo puedo consentir... En broma puede pasar...., pero lo que es de veras... Ya ves que para mí sería una solución. En cambio, para ti... Te lo digo en serio. ¿Estás seguro de que allá arriba.., o allá abajo..., si te matas, no has de verte lo mismo que te ves ahora, en la misma postura, viéndolas venir y sin dos pesetas, y por tola la eternidad? ¡Sería horrible! Vamos, hombre, vente conmigo, que aunque me has jugado tantas partidas serranas, yo tengo un corazón que no me cabe en el pecho y cinco duros en el bolsillo para que tomes el desquite... Pero ten ojo con los saltos... Que en el monte es fácil despeñarse...

Muy conmovido por la generosidad de mi alter ego,— ¡cuánto más noble que yo!— me fuí con él hacia el tapete. Volvió a soplarme la fortuna. Mi hermano siamés hacía oficio de mascota. Ya triplicado mi caudal jugaba con mucho tiento y alegría. cuando vino el demonio a meter la pata.

Y fué un guapo que entró, de estos valientes, mezcla de rufos y tahures, hechos a vivir de su cartel y a cobrar el barato en mancebías y garitos. Desde que entró y se puso a jugar, ganando fuerte con toda clase de trucos y desplantes, una cazada inquietud se adensó en la atmósfera, ya enrarecida, de la sala. El banquero y el «croupier» hacían la vista gorda a las fullerías del jaque, pero los puntos empezaron a desfilar. Ibamos nosotros a escurrir el bulto a nuestra vez cuando el valiente la tomó conmigo y quiso levantarme una puesta. Yo, que sin dármelas de guapo, no sufro ancas de nadie, le disputé el dinero como un hombre. Mi actitud viril espoleó

M.E.C.D. 2016

EL AYUNTAMIENTO DE CAMAGÜEY ES CONTRARIO A LA RESTRICCION

Como el Club Rotario, desea que no se limite la zafra. El gravamen a la industria tasajera. Cosechas salvadas

La Cámara Municipal de la Ciudad de Camagüey en una de sus últimas sesiones, atendiendo a una juiciosa proposición del Concejal señor Rogelio Rodríguez Blanca, acordó por unanimidad mostrarse de acuerdo con las gestiones que se realizan, para que no se limite la próxima zafra.

Nuestro primer organismo municipal se suma a los que piden que se eliminen las restricciones, a las que se achaca con muy acertado juicio, la miseria que confrontan las clases trabajadoras y la ruina progresiva y alarmante de los colonos cubanos. Así también el Club Rotario de Camagüey en su última sesión ordinaria trató del importantísimo asunto para acordar telegrafiar como lo hizo al señor Powell en el sentido de mostrarse de perfecto acuerdo con las gestiones que se desarrollan en todo el país contra las restricciones, entendiendo que el pueblo que pide trabajo, porque siente de cerca los rigores del hambre, puede encontrar en una zafra sin limitaciones el alivio inmediato a sus grandes necesidades.

Otras colectividades se han manifestado asimismo contrarias a las restricciones, haciendo visible el sentir de la opinión pública, que desde luego quiere una zafra amplia aunque los precios sean bajos, entendiendo que un pequeño jornal puede aliviar la crisis del pueblo trabajador y que una zafra sin restricciones puede asimismo evitar la pavorosa crisis que confrontamos, sino en total, por lo menos en gran parte.

Los ganaderos, acosados por una situación dificilísima, se unen a los colonos y piden que no hayan mas restricciones: el comercio indica la conveniencia de la zafra libre, las industrias piden que se acaben las restricciones, nadie pide que se mantenga en vigor esa medida, por el contrario, todas las actividades piden a una voz, que se acaben las restricciones.

No es posible desatender esas justas peticiones de un pueblo que ve de cerca el fantasma del hambre, que siente los rigores de la miseria, que se horroriza pensando en la llegada del invierno, cuando no podrá llevar a su casa lo mas necesario para mitigar los dolores que consigo trae aparejada la miseria y el hambre.

GRAVAMEN LESIVO A LA INDUSTRIA TASAJERA

La protesta unánime de las clases ganaderas se exterioriza en esta región en los actuales momentos cuando el Ayuntamiento pretende grabar la industria de la fabricación de tasajo tan necesitada de apoyo, para poder vencer las dificultades con que viene tropezando.

La Compañía Tasajera «La Unión» ha estado a punto de suspender sus actividades cuando aprovechando la época de los fríos se preparaba para impulsar la naciente industria, que está llamada a ser una vigorosa fuente de producción.

Exigencias inexplicables del Ayuntamiento de Camagüey han obligado a esas fábricas, a mantenerse a la expectativa temerosos desde luego, de medidas que nadie puede explicarse y que de hecho serían causantes directas de la muerte de una industria que es salvadora de la ganadería nacional y al mismo tiempo fuente inagotable de producción para la República, que en esa nueva industria tiene un factor decisivo de progreso y de producción.

Las nuevas industrias, como la fabricación de tasajo, necesitan del apoyo sin limitaciones de los ayuntamientos que en los paises civilizados ofrecen a los industriales, cuantas facilidades necesiten para el impulso de sus iniciativas: años después cuando esas industrias se han afianzado entonces ellas se convierten en fuentes de ingresos para esos municipios, pero empeñarse en crearle dificultades a las industrias que nacen en el seno de una municipalidad es un error de los mas graves, por sus fatales consecuencias.

SE HAN SALVADO LAS COSECHAS

Las siembras de frio en esta comarca son verdaderamente notables y como en la mayor parte de la provincia ha llovido oportunamente, todas las cosechas se pueden dar por seguras.

Se ha sembrado mucho maiz, papas y frijoles, ñames, yucas, calabazas y melones frutos que se esperan de primera clase, dada la calidad de la tierra cultivada y la oportunidad de las lluvias que cayeron en noviembre.

El maiz de primavera se está detallando en el comercio a sesenta centavos el quintal, habiendo abundancia del grano en todas partes, esperándose una gran cosecha de frío superior en calidad, por su mayor existencia.

Grandes siembras de papas se están haciendo en la comarca y numerosos cultivos de tabaco se ven por todas partes; la siembra de la cebolla, aunque más limitada, no deja de ser importante y así también la de frijoles.

EL PRECIO DEL GANADO

El precio del ganado, se mantiene bajo, para la Habana, tres centavos en pie y para las fábricas de tasajo a dos centavos, y dos centavos y medio; en el Matadero local, los precios son muy bajos y los cerdos continúan vendiéndose a cuatro centavos en pie.

La leche continúa vendiéndose a muy bajos precios y lo mismo ocurre con el queso, si bien se espera una reacción, dada la proximidad de la temporada invernal y la natural sequía, que limita los pastos, reduciendo notablemente la producción de leche.

Los brotes de colera porcino o pintadilla que tenían alarmados a los criadores de cerdos, se reducen notablemente, gracias a las medidas que se adoptan por los criadores y como quiera que se está vacunando en gran escala, es de esperar que tales plagas de la ganadería, tengan cada día menos intensidad.

Emilio L. LUACES.

EN EL ORATORIO FESTIVO DE NUEVITAS HABRA UN FESTIVAL

Lo ofrece la Asson. de San Vicente de Paul para ayudar a los pobres. Nota de amor. Operada. Bienvenida. Club Martí

Sea mi primera nota de hoy, un homenaje bendito y dulce al Dios del Amor que durante siglos y siglos, la humanidad entera le rinde pleitesías.

Viene a ser la nota rosa en la página blanca, como ya otra vez dijera.

Isolina Bagés Freytas, señorita de múltiples encantos que une a ellos, el de su lozana juventud, ha sido pedida bajo promesa de matrimonio para el estimado joven Alberto Betancourt Perón.

Hizo la petición a nombre del galán, nuestro distinguido amigo el señor Héctor Herrero Jefe militar de esta plaza.

Los amantes padres de Isolina, tan respetable matrimonio formado por el señor Alberto Bagés y su gentil esposa María Freytas, al ofrecer su consentimiento mas gustoso, nos dan por nuestra parte, la oportunidad de poder felicitar a la enamorada parejita.

Y desear la pronta realización de su ideal....

VELADA PROXIMA

La caritativa y noble asociacion de San Vicente de Paul, que tiene acogidos a sus grandes beneficios infinidad de pobres de la localidad, ofrecerá la noche del 24 próximo, una velada en el Horatorio Festivo.

Festival benéfico para el ragalo de Navidad a sus pobres.

El Rev. Padre Amaro San Román, con el valioso concurso de un grupo de damas de nuestra sociedad, ha logrado construir frente a la Iglesia San Fernando, este Horatorio Festivo que viene a responder a un verdadero aliciente social.

En ese local, amplio y ventilado, han tenido lugar varias veladas apesar del corto espacio de tiempo de su construcción.

Y esta que se aproxima, tendrá como las anteriores su consagración bendita, ya que se trata de mitigar las necesidades de los pobres de los paules.

OPERADA

Hoy después de una difícil operación apendicular, con síntomas de supuración, le han sido quitados los puntos en la Clínica del doctor Gustavo Navarro, a la gentil y simpática señorita Adriana Labbé.

Adrina,a es una rubita hechicera y sugestiva, de trato exquisito.

Nuestro distinguido amigo el doctor Gustavo Navarro, cirujano bien conocido ya en nuestra ciudad, ha obtenido con esta operación de apendicitis, un nuevo triunfo que aumenta su larga relación.

Felicitamos a la bella operada y al mismo tiempo al cirujano.

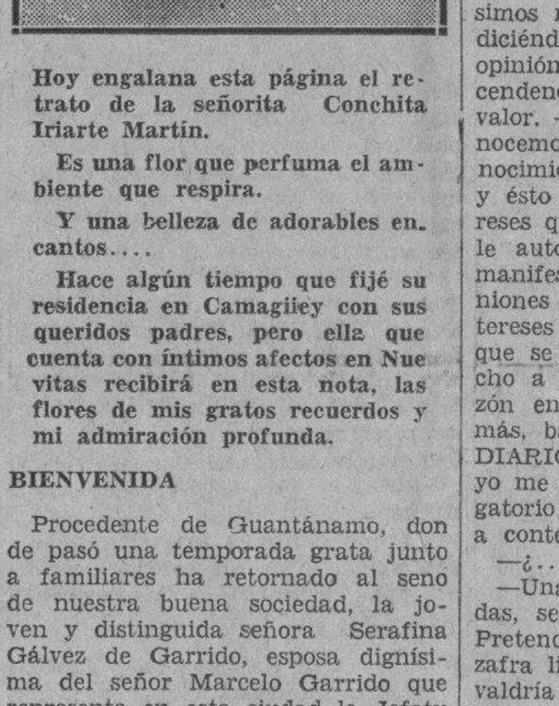

Hoy engalana esta página el retrato de la señorita Conchita Iriarte Martín.

Es una flor que perfuma el ambiente que respira.

Y una belleza de adorables encantos....

Hace algún tiempo que fijé su residencia en Camagüey con sus queridos padres, pero ella que cuenta con íntimos afectos en Nuevitas recibirá en esta nota, las flores de mis gratos recuerdos y mi admiración profunda.

BIENVENIDA

Procedente de Guantánamo, donde pasó una temporada grata junto a familiares ha retornado al seno de nuestra buena sociedad, la joven y distinguida señora Serafina Gálvez de Garrido, esposa dignísima del señor Marcelo Garrido que representa en esta ciudad la Jefatura de la Wells Fargo Co. of Cuba.

Con la joven dama, vino también su simpática hermana Juanita, señorita muy amable y virtuosa.

Para ellas mi saludo cortés y afectuoso.

MEJORADA

Sigue mejorando notablemente de su largo padecimientos la respetable señora Panchita López viuda de Sasturain.

El hogar de sus queridos hijos Juanita y Juana Bautista, donde se halla recluída desde hace algunos meses, es visitado diariamente por las numerosas amistades con que cuenta la bondadosa dama.

Celebramos muy sinceramente su notable mejoría y formulamos votos incontables porque llegue pronto su restablecimiento total.

EL CLUB MARTI

Nuestro querido decano Centro de Recreo que lleva el nombre glorioso del Apóstol está finalizando sus reformas para recibir el nuevo año con una fiesta digna y hermosa.

Este año bajo la Presidencia del doctor Mario Arturo Fernández, Registrador de la Propiedad nuestro querido Club quiere demostrar su prosperidad y para el primer domingo del próximo diciembre será la inauguración del campo de baskell.

Campo dotado de cuantos requisitos evige dicho sport.

En el patio de la izquierda.

La juventud, plenamente entusiasmada con ese deporte simpático, le ofrecerá con ello al Club Martí un valioso y nuevo aliciente.

El team martiniano, ya organizado bajo los auspicios de la Directiva viene haciendo labor de prácticas con los teams de Tarafa y los Esploradores.

Ramón Pérez Rodríguez.

Corresponsal.

IMPRESIONES DE UN VIAJE DE CHAPARRA AL C. "SANTA LUCIA"

Grata excursión de carácter deportivo. El recibimiento. Un almuerzo. Magnífico campo de base ball. El encuentro

Gratas impresiones hemos traído del Central Santa Lucía. Mucho entusiasmo reinaba entre los muchachos componentes de la novena del Central Chaparra, para ir a contender con el excelente conjunto que defiende el pabellón, de aquella finca azucarera, propiedad de prestigiosos cubanos que le han dado auge al sport.

Pensábamos haber realizado el viaje sólo con la novena de pelota, pero dado el entusiasmo entre los amantes del Emperador de los Deportes, nos decidimos a llevar algunos excursionistas amogos, aunqce ésto nos costó vencer algunas dificultades. Corridos todos los trámites, y aunque pequemos de inmodestos, obtuvimos un verdadero éxito en la visita que nos llevó a la Villa Blanca. Unos minutos antes de que el reloj marcara las nueve de la mañana, se dió la señal de partida. Hicimos uso de una gasolinera facilitada por el señor Hunter Hicks, cumplido y atento Administrador General Auxiliar y del carro motor de pasaje, propiedad del señor Juan Carro que fué alquilado al efecto, para complacer a las amistades que ansiaban acompañarnos. En media hora libramos la distancia de veintiún kilómetros que hay de esta hasta el progresista poblado de Velasco. Allí nos esperaba ya, el apreciable amigo y compañero en el periodismo señor Juan B. Fernández. Llegamos a Iberia a las diez en punto y allí ya nos esperaba el carro motor que la empresa de Santa Lucía había puesto a nuestra disposición. Nos fué presentado el joven Hidalgo, capitán del equipo de Santa Lucía, una de las más valiosas columnas de aquel conjunto. En charla amena con los amigos y especialmente con el compañero Fernández, libramos en más de una hora la distancia que nos separaba del pintoresco central.

¿Cuál fué la impresión que recibimos a nuestra llegada a la estación de aquella empresa azucarera? Como decíamos al principio, gratas impresiones. Nos dispensaron un entusiasta recibimiento. En el andén de aquella diminuta estación vimos los rostros sonrientes de un grupo de bellezas santalucienses, que con un viva a Chaparr ay palmadas nos dieron la bienvenida.

El compañero Fernández nos presentó al atento joven Angel I. Augier y éste al señor Rodolfo Pérez aficionado cien por cien del baseball. Muchas presentaciones se sucedieron, pero como la memoria me es tan infiel pido excusas por las omisiones. He aquí los nombres de las féminas que nos honraron dándonos el saludo de bienvenida. En primer término la señorita Silvia O. Augier, cronista social de «El Mundo»; Manuel Ramos, Nina Crespo, María Teresa Hernández, Fefita Téllez, Emberta Ramos, Cuina Asencio, Nenita Téllez, Enedina Ramos, Eusebia Heredia, Chefa Ramos, Rosa Garido, Lilia y Mariana Ramos y señoritas Cruz.

Debemos decir que también en la estación había un número considerable ode caballeros entre los que se encontraban el señor Federico Hidalgo, persona distinguida y el señor Robainas. En unión de aquel conjunto de perfumadas flores, recorrimos los lugares más pintorescos del Central.

En el restaurant del señor Don José Rodríguez nos fué servido un almuerzo. Después en unión del amigo Augier nos dirigimos hasta el campo donde se iba a librar la batalla deportiva. Varios minutos empleamos en llegar debido a que encontramos algunas amistades. Por fin cubriendo una distancia respetable hicimos nuestra entrada en la Glorieta de Santa Lucía. Magnífico campo deportivo. Un «stand» de dos plantas con capacidad para muchos fans. Paulatinamente fueron llegando los amantes del base-ball y en número considerable las lindas santalucienses. La planta alta fué invadida por lo más distinguido de aquel central. En las sonrientes caras de aquellas mujeres se dibujaba una grandísima esperanza de triunfo, y así resultó. Los chaparrenses se hicieron dueños del field practicando lo imprescindible. Un son contratado al efecto deleitó a la concurrencia tocando selectas piezas.

El juego empieza y los visitantes reciben el primer cero de la tarde, a pesar de que Orce saludó al pitcher con un incogible. Santa Lucía anotó la primera del game por una pifia de nuestra magnífica primera. Por esto Chaparra no perdió el almidón y pronto estuvo el score dos por una a nuestro favor. Gerardo Rodil que entró pitcheando, dejó el juego al terminar el quinto episodio, sustituyéndolo Zarraluqui. La mala suerte y un corring no muy efectivo del center chaparrero motivó dos anotaciones, pues si bien es verdad que nuestro lanzador permitió que dos hombres estuviesen en base por transferencias, ya había two outs, el center santaluciense que estaba al bate disparó un torpedazo entre center y right, el defensor de aquella hizo todo lo que humanamente pudo por engarzar la bola, pero sus esfuerzos se vieron defraudados, anotando los corredores que había en bases. Los visitantes pisamos una vez más lagoma, pero en tres por cuatro a favor de Santa Lucía se quedó el game.

La dirección del Santa Lucía nos prometió darnos la revancha el día seis de Diciembre, compromiso éste que esperamos sea cumplido. Tenemos verdadero interés en corresponder a las deferencias que nos fueron dispensadas, aunque volvamos a perder en el Stadium Atlético Chaparra. Terminado el juego, hicimos una visita a la casa social de allí, donde saludamos distinguidas personalidades. Contribuyeron notablemente a que nuestra visita resultase la más grata los señores Salinas y Horruitiner, Presidente y Vice, respectivamente, del Club. Tengo un aparte especialísimo de agradecimiento para el compañero señor Héctor del Campo, joven cronista deportivo, que es activo y cumplido Secretario de la Directiva del B.B.C. «Santa Lucía». Serían las cinco de la tarde cuando abandonamos aquel central, habiéndonos despedido en la estación distinguidas personas, figurando entre ellas los señores Augier, Horruitiner, Dr. Benavides, Hidalgo y otros más cuyos nombres no recuerdo.

Ahora un ¡viva Santa Lucía! y un eterno agradecimiento a todos por las múltiples atenciones que nos dispensaron.

El Corresponsal.

Baile Transferido en Puerta de Golpe

Saludo. De temporada. Angel que voló al cielo. De amor

Vaya un saludo por medio de estas líneas para mi amigo el señor José de Leo que ha sido nombrado corresponsal de este DIARIO en el vecino pueblo de Paso Real de San Diego, por lo que le felicito.

DE DIAS

En esta se encuentra en la residencia de sus padres la elegante señora Leonila Besú de Urrutia acompañada de su gracioso niño Tonton.

Feliz estancia le deseo.

BAILE

Para los primeros días del mes de Diciembre ha quedado transferido el baile que el Unión Club tenía anunciado para el 21 de este mes.

Causas ajenas a nuestra voluntad han impedido su celebración en este día.

ON DIT

Se dice que una jovencita muy simpática, que vive en una lujosa residencia de este pueblo ha flechado el corazón de un joven consolareño.

¿Realizará el joven su deseo?..

5 DE DICIEMBRE

Para este día está fijada la fecha de un gran baile, en el local que antiguamente ocupaba el «Hotel Tenerife», en este pueblo. Tocará una magnífica orquesta de la capital.

BIENVENIDA

De nuevo, al hogar de su familia ha regresado la distinguida señorita Jacoba Milián, después de haber pasado varios días en la capital habanera, por lo que le doy la bienvenida.

ENTRE NOSOTROS

Después de haber pasadouna larga temporada en Pinar del Río en el hogar del distinguido matrimonio Josefina Redondo y Octavio Bravo ha regresado a la residencia de sus padres en esta, la simpática señorita Estoria Cardaina.

Mi saludo más afectuoso.

ANGEL QUE VOLO AL CIELO

Grave desde los primeros momentos que se inició su enfermedad, estuvo la pequeña niña Adita Besú Rober sin que los los esfuerzos de la ciencia pudieran rescatársela al cielo donde voló. A pesar de haberla asistido siete médicos, al fin la horrorosa guadaña de la muerte tronchó para siempre su tierno vida, cuando iba a cumplir un año.

Era Ada, la hija menor del distinguido matrimonio Anita Robert y su amante esposos, el distinguido hombre de negocios Antonio Besú, los que hoy se encuentran embargados por honda pena, a la que me uno sinceramente.

Nena ARENCIBIA,
Cronista Social

DE SAN FELIPE

Dos notas necrológicas. Una bebita y Ramón Pardo Diego

En estos últimos dias se ha visto la sociedad de nuestro pueblo envuelta en una aureola de tristeza con la desaparición de dos sceres.

La primera, la que la Parca impía segó su más preciosa existencia, fué un bello angel «Lolina», la pequeña hija de los respetables esposos Pérez-Folgueras.

No hay frases conque escribir el estado de desesperación de los padres, toda vez que esa bella figurita era un destello de simpatía, era todo viveza, era todo atractivo.

Mis azucenas y nardos a la tumba de Loliinita y el consuelo de sus afligidos padres.

Allá en la capital rodeado de su meritísima esposa e hijos ha rendido tributo a la existencia un hijo muy estimado de este pueblo, el cual formaba parte de una antigua y bien considerada familia, el señor Ramón Pardo Diego.

Su cadáver fué traido por el ferrocarril para la Necrópolis de este pueblo.

Descanse en paz el estimado amigo y a su señora esposa e hijos mi más sentida nota de pésame.

C. SILVA,
Corresponsal

OPINION DE LOS HACENDADOS DE CRUCES, SOBRE LA ANUNCIADA Y NUEVA RESTRICION DE LA ZAFRA

Entrevista de nuestro Corresponsal con el Sr. Esteban Cacicedo, hijo, administrador gerente del Central Santa María. Una zafra de 2.200.000 sería un seguro desastre

Ante los insistentes rumores de que, posiblemente, sea restringida la próxima zafra a 2.200.000 toneladas de azúcar, y palpando a diario la inquietud, la alarma, mejor dicho, que estos rumores vienen produciendo entre las clases productoras de esta extensa zona azucarera de Cruces, hemos creído de nuestro deber oír la opinión de los hacendados de esta comarca, para informar a los lectores del DIARIO DE LA MARINA, lo que éstos sientan y piensen acerca del pavoroso problema que el país tiene planteado, de cuya solución favorable o adversa, pende totalmente la vida o muerte de la industria azucarera nacional.

Comenzamos tan difícil como espinosa tarea, tal vez superior a nuestras fuerzas, entrevistando a este fin al caballeroso hacendado, señor Estéban Cacicedo, hijo.

Es éste, Gerente-Administrador del Central «Santa María», ubicado en el Término de Ranchuelo. Ingeniero y hombre de sólida cultura, conoce a fondo todos los secretos de la industria azucarera, a la que viene dedicado, con el mayor entusiasmo, desde hace ya muchos años con éxito admirable, testimoniado, no solamente por el triunfo económico, que ya es mucho, sino que, también, por haber sabido hermanar el utilitarismo con el altruismo más amplio y humano. En el Central Santa María, haya o no trabajo, sus empleados y obreros tienen siempre resuelto el básico problema de la alimentación; nadie que allí desenvuelva sus actividades carece de nada; si llegan a la ancianidad tienen su retiro y allí vivne cual patriarcas; si fallecen al servicio de la finca sus familiares más allegados son pensionados; igual sucede si se inutilizan para el trabajo, y, últimamente, todo ciudadano que a las horas del yantar llegue al Central, sea quien fuere, y sin preguntarle de donde viene ni a donde va, tiene su almuerzo o comida absolutamente gratuito. Es esta una tradición rigurosamente observada, por haber sido implantada por el venerable prócer español Excmo. Sr. Don Estéban Cacicedo, padre de nuestro entrevistado y fundador de este modelo de Centrales.

LA ENTREVISTA

Hallamos al señor Cacicedo (hijo), en su oficina del batey. Nos recibió con la amabilidad, sencillez y laneza que le es proverbial y después del consabido saludo le expusimos nuestros deseos. Nos contestó diciéndonos modestamente, que su opinión en asuntos de tanta trascendencia para el país, carecía de valor. —No, —repusimos,— pues conocemos bien su experiencia y conocimientos en materia azucarera y ésto unido a los cuantiosos intereses que representa en la industria le autorizan y hasta le obligan a manifestar públicamente sus opiniones a este respecto. Son los intereses fundamentales del país los que se debaten y nadie tiene derecho a excusarse. —Tiene usted razón en parte —nos contestó. Además, basta que usted represente al DIARIO DE LA MARINA, para que yo me someta gustoso a su interrogatorio; y acto seguido se dispuso a contestarnos.

—¿............?

—Una zafra de 2.200.000 toneladas, sería un desastre para Cuba. Pretender que este país haga una zafra limitada a esa cantidad, equivaldría a hacer aún más crítica la situación, verdaderamente grave, que atravesamos, toda vez que el período de zafra quedaría automáticamente reducido a unos cuarenta días y usted se dará perfecta cuenta de que no es posible, bajo ningún concepto, condenar al pueblo trabajador de Cuba, que cuenta únicamente para su subsistencia con el importe de los sueldos y jornales que devengue en tiempo de zafra, a que trabaje solamente ese número de días en el año. Una medida de esta índole equivaldría a poner en vigor, legalmente, lo que podríamos llamar «huelga forzosa».

La cifra de 2.200.000 toneladas, como producción de azúcar en Cuba, es absurda. No me explico que haya personas que traten de inmolar de ese modo a este pobre pueblo cubano. Estamos viendo que en todo el mundo, al problema de los sintrabajo, se le presta la mayor atención y es objeto de atento estudio, tomándose todo género de medidas para conjurarlo. El cambio cuando se trata de Cuba, no hay empacho en recomendar medidas que en otros países, no tendrían en modo alguno aceptación. Es muy probable que los mismos que pretenden manejar los asuntos azucareros de Cuba, contribuyan en los Estados Unidos con grandes donativos para remediar la situación de los sin trabajo americanos, pero que esos mismos señores cuando miran hacia Cuba, piensan que aquí podemos vivir del aire o poco menos o sea dentro de la miseria más horrible.

En lo que a los Centrales se refiere, una zafra de tan cortas dimensiones, aumentaría considerablemente el costo de la producción por saco de azúcar, sin que nadie pueda garantizar que los precios respondan a la medida tomada, en la cuantía del sacrificio que ella supone, pues estamos cansados de ver que todas las que se han puesto en práctica desde 1921, para hacer subir el precio del azúcar no han dado los resultados que auguraban nuestros presuntos profetas azucareros. Son de tal índole los fracasos a que nos han llevado los que, sentados alrededor de una mesa en cualquier oficina de Nueva York, han impuesto su criterio en Cuba en materia azucarera, que nos obligan a decirles que renunciamos a que nos sigan dando consejos. La zafra cubana debe ser la mayor posible, respetando únicamente los compromisos pactados con otros países, siempre que éstos hubieran cumplido como nosotros lo pactado, prescindiendo en absoluto de otros pactos, aunque alguno de ellos lleve el pomposo nombre de «pacto de caballeros». La zafra de 2.200.000 toneladas, completaría la ruina de este país.

—¿............?

—El Plan Chadbourne, no es otra cosa que el compendio, en mucho peores condiciones para Cuba, de todas las medidas que anteriormente habíamos adoptado, y que, por ineficaces, habíamos tenido que desechar. Ha estabilizado el precio del azúcar (afortunadamente no lo hizo subir como ofreció el autor del plan), al tipo que han querido pagar los compradores, para lo que no necesitábamos ningún plan. Y, por último, la gran virtud que se le concedía de ser la defensa de los productores débiles, se ha visto coronada por el más franco de los éxitos: basta pasar la vista por los periódicos para enterarse de los procedimientos sumarios que se están tramitando o se tramitaron recientemente en cobro de hipotecas sobre fincas azucareras.

—¿............?

—Pienso que ninguna medida artificial es buena, ni puede, por tanto, servir de base para algo bueno y sólido.

En vez de aferrarnos a la idea de destruir la riqueza que suponen nuestros campos de caña, estimo que de tomarse alguna medida o iniciativa, ésta debía haber sido la de dirigirnos al Gobierno y pueblo de los Estados Unidos, para pedirles que protegieran los intereses azucareros cubanos, nacidos al calor de la demanda de ese Gobierno por azúcares en los azarosos tiempos de la Guerra Europea y que constituyó nuestra contribución como Aliados. Eso debimos hacer tan pronto como terminó aquel gran conflicto mundial; lejos de eso nos entretuvimos en tratar de hacernos pagar, por nuestros azúcares precios absurdos, sin darnos cuenta de que cuando un artículo de primera necesidad alcanza precios exagerados, brota como por encanto, de todas las partes del mundo. Repito que aquéllo y no ésto fué lo que debíamos haber hecho entonces, así como también las sugestiones pertinentes para evitar que todo el azúcar que pudiera producir Filipinas entrara libre de derechos en la Unión Americana. Todo eso y algo más, debiéramos haber hecho a su debido tiempo y no comenzar ya en 1921, con nuestros juegos de artificio y experimentos que tan caros nos están costando.

—¿............?

—Dudo mucho que Cuba vuelva a recuperar su prosperidad y grandeza, derivadas de la industria azucarera, que fué nuestro legítimo orgullo y el medio por el cual nuestro país alcanzó su mayor grado de progreso material de su historia. De momento, lo único que a mi entender podrá detener el colapso definitivo de la industria azucarera de Cuba, sería acercarnos al Gobierno de los Estados Unidos, para pedirle, que, por medio de una Comisión, investigue y determine, si es posible que a noventa millas de su pais de seres humanos viviendo en las desastrosas condiciones que hoy imperan en Cuba, y si ce comprueban q. este género de vida no es posible que lo soporte ningún pueblo civilizado, que nos concedan el trato y la consideración que están dispensando a los paises que fueron sus enemigos, ya que nosotros fuimos y seguimos siendo sus amigos y aliados.

Terminado el objeto de nuestra entrevista, nos despedimos del señor Cacicedo, no sin antes darle las más expresivas gracias en nombre del DIARIO DE LA MARINA, por las finas atenciones que nos había galantemente dispensado.

Benigno ARGUELLES,

CRONICA DE SOCIEDAD DE LA PROVINCIA DE STGO. DE CUBA

Bajo el ala de Cupido. Boda de amor. Dama enferma. Sor Luisa Martínez. Felicitaciones. Viajeros. Sra. de Veloso

Intimamente, rodeados del suave afecto de familiares y amigos, vieron realizados sus ensueños de amor, la gentil y bella señorita María Emilia Cancio y Crespo y el atento joven Silvestre del Castillo y Grau; pertenecientes, ambos, a familias muy estimadas en la sociedad de Santiago de Cuab.

Fué en el templo de Santo Tomás el ceremonial religioso y en el regazo hogarino de la dulce novia el civil, ante el Juez Municipal del Norte; rubricando el acta como testigos por ella los señores E. Kendal y Ramón Pérez, y Antonio Ulloa y Jerónimo Abril, por él

En el acto religioso, que no obstante su initimidad resuletó brillante, fueron padrinos la respetable dama Sra. Carlota Grau Vda. de Cubillas y el atento caballero Sr. Daniel Cancio, padre de la lindísima María Emilia.

Suscribieron el pliego matrimonial los señores Lic. Manuel Crespo Riera, Dr. Juan Emilio Caignet y Andrés García, por ella, y los señores Jerónimo Abril, Antonio Ulloa y José A. Sainz, por él.

¡Linda, en verdad, lucía esta novia!

A su paso evocaba las gentiles princesitas de los cuentos azules de Rubén Darío.

Poco después partían satisfechos y felices los nuevos esposos para esa capital, donde fijarán su residencia.

Sea enhorabuena.

UN NIÑO

Los jóvenes y setimados esposos Sra. Altagracia Real de Ruíz y Sr. Francisco Ruíz, tienen la dicha de besar a su primer niño.

Es un robusto y lindo varón.

Felicidades.

DAMA ENFERMA

A consecuencia de una caída, tuvo la fatalidad de fracturarse el antebrazo derecho, la bondadosa señora Anita Villalón de Vaillant.

Su estado, en la actualidad, es no obstante, bueno; haciendo abrigar la esperanza de un pronto restablecimiento.

SOR LUISA

Se ha marchado para la Habana Sor Luisa Martínez, la noble, culta y buena Sor Luisa, inteligente Superiora del Colegio de Belén.

Todos somos a sentir la ausencia de quien supo hacerse estimar, hacerse querer y hacerse respetar.

Que tenga allí, en su nueva residencia, una feliz estancia.

DE PLACEMES

Así los apreciables esposos señora Himilce Abril y Sr. Jerónimo Estevez, Administrador del «Diario de Cuba», con motivo del advenimiento de un nuevo niño.

Mi enhorabuena, a los esposos Estévez-Abril.

NUEVA BACHILLER

No es otra que la linda e inteligente Ana María Bacardí Rosell, hija de mi inolvidable amigo Totén Bacardí y de la estimada Sra. Caridad Rosell Vda. de Bacardí.

Ana María, con notas brillantes, está ya en posesión de su título de Bachiller.

Llegue hasta ella mi más cordial felicitación.

OTRA FELICITACION

Es para Nenita López Borges, la bella Nenita, que ha obtenido en los exámenes del Instituto, el Tercer Año del Bachillerato.

Pláceme consignar este triunfo de la adorable hija de los muy apreciables esposos Sra. Consuelo Borges de López y Sr. Teodoro López Tamayo, excelente amigo de este cronista.

LLEGADA

Ha llegado a esta ciudad, después de algunos meses de ausencia, el apreciable caballero Dr. Francisco Dellundé Mustelier, a quien me ploce saludar cordialmente por su feliz regreso al seno de nuestra sociedad.

MAS VIAJEROS

Son ellos dos matrimonios de gran estimación: los esposos Sra. Corina Mestre de Arango y Dr. Sr. Raúl Arango y la Sra. Anita Arias de Fiallo y Sr. René Fiallo.

Vienen de esa capital.

Mi saludo de bienvenida

GENTIL VIAJERA

Ha partido para los Estados unidos, con el fin de perfeccionar sus estudios en un colegio de allí, la inteligente y bella Srta. «Cucha» Abril Lamarque, fina cultivadora de de pluma y el pincel.

Tenga una feliz travesía y el mejor éxito en sus estudios tan gentil viajera.

LA SRA. DE VELOSO

Ya está bien la señora Anita Benítez de Veloso, dama que tiene en esta sociedad grandes afectos y alta estimación, por las bondades que ponen en ella un bello adorno

Me complazco en dar tan grata nueva, con mi felicitación a la distinguida señora.

PARA SU HOGAR

Restablecida de la operación que sufrió, está de vuelta en su hogar, la bella señorita Romelia Ramírez Bárzaga, quien durante unos quince días se vió precisada a permanecer en el Sanatorio de la Colonia Española a causa de esa operación.

Mi saludo de cordial despedida a la linda Romelia.

CAMBIO DE RESIDENCIA

El atento joven Santiago Carbonell Barandiarán y su bella esposa la Sra. Teresa Puig de Carbonell, me participan haber cambiado su residencia a la casa número 42 de la calle baja de Sánchez Hechavarría, planta baja.

Agradecido a la cortesía de los esposos Carbonell-Puig, le deseo muchas felicidades en su nuevo hogar.

Miguel J. RODRIGUEZ

ECOS SOCIALES DE BOLONDRON

Crespón de luto. Petición de mano. Virginia Viera. Baile

Encabeza hoy mi crónica una nota dolorosa.

El fallecimiento del señor Julián Hernández, padre amantísimo de mi estimada amiga Cristina H. de Martínez

Llegue hasta ella, así como a sus demás familiares mi verdadera manifestación de condolencia.

ENTRE NOSOTROS

En la residencia de la señora María P. Vda. de Rodríguez en Bolondrón pasarán una breve temporada los jóvenes esposos Rodríguez-Nieves acompañados de sus monísimos bebitos Lucy y Luisito.

Reciban mi bienvenida.

PETICION

En días pasados fué pedida la mano de la graciosa y gentil señorita Terina Valdés, por el correcto joven Jesús Rivero sobrino de nuestro Alcalde Municipal.

Mi felicitación para la enamorada parejita.

INVITACION

Una muy atenta llega hasta mi para el baile que tendrá efecto en la Quinta que posee en la Finca Zapata el estimado caballero Sotero Padrón y que tendrá efecto el día 28.

Grande es el entusiasmo reinante entre nuestra juventud «bien» para asistir al mismo.

CAMBIOS DE RESIDENCIA

Para la calel de Independencia No. 43 ha trasladado su home mi querida tía Caridad V. viuda de Delgado así también para el número 78, los simpáticos esposos Díaz-Fundora con sus lindos niños los cuales se ofrecen por este medio a sus numerosas amistades.

VIRGINIA VIERA

Ha sido nombrada Cronista Social del simpático pariódico unionense «El Pueblo» esta cultísima damita.

Llegue a la nueva compañera mis felicitaciones por tan acertado nombramiento.

JOSE CALERO

Pasó por la localidad en la pasada semana este distinguido compañero para el que nunca falta en mi crónica un saludo.

PURA HERNANDEZ

Para la ciudad de los dos ríos marchó en dias pasados esta gentilísima señorita. Allí permanecerá una temporada al lado de sus familiares temporada que yo deseo llena de alegrías.

Corresponsal.

HOMENAJE DE LOS ROTARIOS DE CIENFUEGOS A FELIPE SILVA GIL

Recuerdo a la memoria del doctor desaparecido. Invitados. Meritísimo trabajo del Dr. Calderadó. Variados discursos

El sábado de la semana pasada, a las siete y media de la noche, el Club Rotario de Cienfuegos, bajo la presidencia del señor José Alvarez, celebró su sesión semanal, y no fué al medio día, como de costumbre, por tratarse de una sesión especial, dedicada a la semoria de los compañeros fallecidos y dedicada especialmente al Dr. Felipe Silva Gil.

Antes de dar principio al acto y después de abierta la sesión, todos puestos de pie, con gran devoción, dedicamos un momento a recordar a los que han dejado de existir.

El salón estaba adornado con las banderas de los actos solemnes, y con la gran rueda rotaria, confeccionada con bombillas eléctricas de los colores de la bandera nacional, que alumbraba el retrato del fallecido, colocado entre flores sobre un pedestal. El acto revistió la mayor solemnidad.

A derecha e izquierda del presidente ocuparon asiento los tres hijos y el nieto predilecto del doctor Silva, Felipe, Juan, Roberto y Felipito Silva y Cárdenas, respcetivamente. Hubo dos invitados: Abelardo Santana, compañero del desaparecido y Darío Devesa, Comisario General de los Boy-Scouts. Además asistieron los representantes de los periódicos «La Correspondencia», «El Comercio», «El País», y el DIARIO DE LA MARINA.

Después de haber manifestado el presidente el motivo que le obligaba a presidir la sesión, concedió la palabra al Dr. Juan B. Calderaro, que leyó un meritísimo trabajo dedicado a la memoria del Dr. Felipe Silva Gil, enumerando sus excepcionales cualidades como profesional, como vecino, padre amoroso y compañero leal y desinteresado. De no haber sido por el fúnebre acto que se celebraba, ese discurso magistral hubiera sido cálidamente aplaudido por su brillante estilo literario.

Seguidamente usó de la palabra, de un modo elocuente, el benjamín de los rotarios de este Club: Juan Francisco López, haciendo resaltar los méritos y virtudes de los demás rotarios fallecidos. Dr. Sotero Ortega, primer presidente del Club; Filomeno Trelles, Santiago Murray, Pedro de Blanco, Andrés Avelino del Real, médico altruista, y Pedro Modesto Hernández, adorador de Cienfuegos y entusiasta cantor de Fernandina de Jagua.

Hizo un aparte del doctor Domingo Urquiola, benefactor de la niñez desvalida, fundador del Gabinete Dental, patrocinado por este Club Rotario, que tan buenos servicios prestó a los alumnos de las Escuelas Públicas, que lamentan su ausencia eterna. Eliseo Rangel Jiménez, fallecido en los Estados Unidos y sepultado en el Cementerio de esta ciudad, siendo su hijo primogénito, de su nombre y apellido, el continuador de las buenas obras de su señor padre.

El invitado señor Abelardo Santana, compañero del Dr. Felipe Silva Gil, habló de las bondades que atesoraba y que, para practicar la caridad lo hacía como previene el Evangelio: La mano izquierda nunca supo de las donaciones que hacía la derecha.

El rotario Antonio Oviedo, presidente de la Directiva de los Boy-Scouts, elogió también las virtudes del finado que era un benefactor de la Institución conocida por los «Exploradores de Cienfuegos».

El doctor Felipe Silva Fernández, hijo del finado, dió las más sentidas gracias en su nombre y en el de la familia, por el homenaje rendido a la memoria de su señor padre.

Al finalizar tan solemne acto, todos los presentes acompañaron a la comisión nombrada para la colocación del retrato del Dr. Silva Gil, en el lugar destinado al efecto.

Con este acto terminó la sesión.

Luis SIMON

SENTIDO FALLECIMIENTO EN ZARZAL, P. DE ORIENTE

Quiero por este medio hacer llegar a la familia Remón-Rosabal, el testimonio de mi más sentido pésame, por la muerte de mi buen amigo Luis que a la temprana edad de 38 años ha dejado de existir dejando en la orfandad cuatro tiernas niñas, y sumidos en el mayor de los pesares a su anciano padre, hermanos y su esposa.

Huelga hacer un detalle minucioso de la vida de Luis Remón Rosabal; todos cuantos cultivamos su amistad estamos convencidos de sus dotes de honradez y hombría de bien, dotes estas que están latentes en dicha familia, que los hace acreedores al aprecio y estimación general, como lo demostró el crecido número de personas que estuvo a rendir el último tributo al amigo desaparecido.

Hasta Don Pepe, padre del extinto, sus hermanos Manuel, Alcalde de este barrio, Eugenio, Urbana y Clotilde y su viuda señora Genoveva Fonseca, así como hasta sus parientes residentes en Jibocoa y en este barrio, donde los méritos de esta familia están reconocidos por el verdadero valor que tienen por sus bondados y acrisolada honradez, van mis notas de condolencia

Ricardo Figueredo.
Corresponsal.

M.E.C.D. 2016

ALQUILERES

GANGAS
SE ALQUILAN
CON SOLO UN MES ADELANTADO

CASAS

Aguila 66, sala, 1 cuarto, baño, comedor, cocina .. .. $ 15.00
Alej. Ramírez 4, Aptos. cómodos, limpios y ventilados $ 12.00
Atocha 8 y medio, departamentos desde .. .. .. $ 10.00
Cueto 9-, G y H, sala, 2 cuartos, baño, comedor, cocina $ 15.00
Cuarteles 20, Habana .. .. .. $ 50.00
Desagüe 20, altos, sala, comedor, 8 cuartos, baño, comedor, cocina .. .. .. $ 25.00
F. Nº 34, jardín, portal, sala, recibidor, hall, 6 cuartos, baño intercalado, comedor al fondo, pantry, cocina, cuarto y servicio criados, garage, patio, lavaderos .. .. $ 80.00
Genios y Morro. Frescos Departamento con elevador .. $ 25.00
Lindero 24-B., sala, 2 cuartos, baño, comedor, cocina $ 18.00
Martí 69, Marianao. Sala, dos cuartos, baño, comedor, cocina .. .. .. $ 15.00
Monserrate 5, bajos, sala, saleta, 5 cuartos, baño, comedor, cocina .. .. .. $ 35.00
Paz 56, S. Suárez. Sala, recibidor, 3 cuartos, baño, comedor, cocina .. .. .. $ 25.00
Pedro Pernas 11, Luyanó, sala, 3 cuartos, baño, comedor, cocina $15.00
Peñalver 116, B. Sala, dos cuartos, baño, comedor, cocina .. .. .. $ 18.00
Rodríguez y Guasabacoa. Sala, tres cuartos, baño, comedor, cocina, patio .. .. $ 20.00
S. Lázaro 222, Deptos., Habana, sala 2 cuartos, baño, comedor, cocina. Desde .. .. $ 15.00
San Lázaro 105 al 113, sala, recibidor, 5 cuartos, 2 baños, comedor, cocina, cuarto y servicio criados .. .. $ 55.00
Santa Irene 88, bajos, sala, 2 cuartos, baño, comedor, cocina .. .. .. $ 18.00
Santa Irene 94. A. S. Suárez Sala, 2 cuartos, baño, comedor, cocina .. .. .. $ 18.00
Velázquez número 30, bajos. Sala, comedor, 2 cuartos, baño, cocina .. .. .. $ 20.00
Vigía 11. Sala, comedor, 2 cuartos, baño, cocina .. .. $ 18.00
Vigía 11, Dptos. independientes y frescos .. .. .. $ 11 00
Vives número 180. Sala, 4 cuartos, baño, comedor, cocina .. .. .. $ 25.00
Lindero 24, Dptos. .. .. .. $ 10.00
8ª entre 5ª y Línea, casa 6, Miramar, sala, recibidor, 3 cuartos, baño, comedor, cocina, garage .. .. .. $ 30.00
18 entre 9 y 11. Sala, comedor, 2 cuartos, baño, cocina .. .. .. $ 12.00
12 y 23. Dptos. cómodos, ventilados .. .. .. $ 10.00
22 número 24, Dptos., sala, comedor, 2 cuartos, baño, cocina .. .. .. $ 8.00
17 número 355, sala, comedor, 2 cuartos, baño, cocina .. $ 10.00

LOCALES

Cuba 1 .. .. .. 150.00
Zulueta 32 Dep. Núm. 8 .. .. $ 25.00
S. Ignacio 25, bajos .. .. $ 10.00
Trinidad 24 y 24½, Cerro .. $ 25.00
O-Reilly 29 .. .. .. $150.00
Habana 111 .. .. .. $ 50.00

HABITACIONES

Atocha 8½, $2.00 .. .. $ 3.00
Ayesterán 12 .. .. $ 6.00
Concepción 56 .. .. $ 4.00
Castillo 62 .. .. $ 3.00
Cerro y Sta. Teresa .. .. $ 3.00
Cuarteles 20 .. .. $ 5.00
Damas 78 .. .. $ 4.00
Dragones 88 y 90 .. .. $ 10.00
Flores y San Bernardino .. $ 4.00
H. entre 5 y 7 A $3.00 y .. $ 4.00
Habana 111 .. .. $ 4 00
Martí número 69 .. .. $ 4.00
O-Reilly 13 .. .. $ 5.00
O-Reilly 72 .. .. $ 7.00
S. Bernardino 93 .. .. $ 2.00
Velázquez 91 .. .. $ 5.00
Zanja 111 y 115 .. .. $ 6.00
Cruz del Padre 2 .. .. $ 3.00
12 y 23 .. .. $ 6.00

A-4358 M-6263 M-2096
A1 6929 15 Jun. Ind.

EDIFICIO "MENENDEZ"
Gervasio y Virtudes. Alquilo un primer: Sala, recibidor, tres habitaciones, baño intercalado, cocina de gas y servicio criados. Informan, en la bodega.
A1 53124 17-25 Nov.

AGUILA 6, BAJOS
Sala, comedor y tres cuartos, $40 00

TROCADERO 44, altos
Los altos con cinco cuartos, $45.00
Informes en
THE TRUST COMPANY OF CUBA
Departamento de Bienes
Obispo 53. Telf. M-6917.
A1 52913 16 nov 26

ALQUILO: Monte 15, dos primeros pisos, juntos o separados, terraza, sala, saleta, hall, comedor, nueve grandes habitaciones, cocina, dos baños y doble servicio a $90.00. Llaves e informes: «Grandes Almacenes «El Número 15», Monte número 15. Telf. A-2803.
A1 52915 16-24 Nov.

ALQUILASE fresco, hermoso primer piso en Damas 18, casi esquina Luz, compuesto de sala, recibidor, cinco amplias habitaciones, baño intercalado, con agua fría y caliente, comedor, cocina de gas, cuarto criados con todos sus servicios. Precio situación. Informan en los bajos, Telf. M-3039.
A1 52982 16 nov 24

ALQUILASE hermoso chalet en Montoro número 10 entre Independencia y Lugareño, a media cuadra del carro, tiene altos y bajos y consta de cinco habitaciones, comedor, recibidor, baño moderno, cocina de gas, lavadero, gran patio, terraza. La llave al lado, precio de situación. Informan en Damas número 18, bajos. Telf. M-3039.
A1 52983 16 nov 24

ALQUILO
Bajos, Jovellar 41 esquina Hospital, sala, comedor, dos cuartos, baño intercalado, servicio criados, cocina gas. Llaves, bodega. Informa: Fonseca, Luz 1-A., Telf. I-3361.
A1 52864 16-26 Nov.

$25.00 ALQUILAMOS calle Plasencia a una cuadra Calzada Infanta, hermosos altos, sala, dos cuartos, baño intercalado completo, cocina, comedor y patio. También casa interior $23.00. Informan: U-1177.
A1 52385 12-2 Dic.

SE ALQUILA: Refugio 5, bajos, entre Prado y Morro, tres cuartos, dos baños, cuarto y servicio para criados.
A1 52893 16-25 Nov.

LINEA 136, BAJOS, casi esquina 12, sala, recibidor, cinco cuartos, dos baños intercalados, saleta, calentador, cocina, servicio criados, garage. Llave al lado. Informan: Habana 186 altos. Telfs. F-1541 F-1795.
A2 53497 20-25 Nov.

ALQUILO: Modernos altos, Tejadillo 54, sala, saleta, tres habitaciones; una con servicios en la azotea. Véala 9 a 12, 3 a 5. Telf. M-7811.
A1 53633 21-29 Nov.

MONTE LETRA G., entre Zulueta y Prado, se alquilan los altos a precio de situación, cuatro cuartos, sala, comedor, cocina y baño intercalado. Informan en los bajos, garage.
A1 53038 17-27 Nov.

CON VISTA al Paseo del Prado y Avenida de las Misiones. Se alquila en Cárcel número 9 un primer piso, compuesto de sala, antesala, comedor, cuatro habitaciones, baño intercalado, cocina de gas y servicio de criados. Informan: Telf. M-5573.
A1 53204 18-26 Nov.

ALQUILERES

SE ALQUILA la casa San Lázaro 132 altos, por Aguila, con cuatro cuartos, sala y comedor. Gana: $35.00. Informan en la bodega.
A1 53103 17-25 Nov.

BERNAZA 37, unos bajos propios para almacén. La llave en la imprenta de al lado. Informan, Humara. Telf. M-9093.
A1 51229 4 dic 4

SAN JOSE 95, Lucena, media cuadra de Belascoaín, altos muy frescos, sala, recibidor, comedor, tres habitaciones grandes, baño moderno, cocina gas o carbón. Informes en la misma. Alquiler módico.
A1 53222 18-27 Nov.

$30.00. ALQUILO Animas 121, bajos, sala, saleta, tres cuartos, baño y cocina. También alquilo dos departamentos altos y habitaciones muy baratas. Informes el encargado. Telf. A-2596.
A1 63074 17-24 Nov.

SE ALQUILA en Habana y Muralla, segundo piso, con un gran salón para industria y habitaciones para vivienda. Informan: Manzana de Gómez 240. Telf. A-4893.
A1 53129 17-25 Nov.

SE ALQUILA en Monserrate número 145, frente a la nueva estación de policía, piso alto, acabado de fabricar, con sala, tres habitaciones, comedor al fondo, cocina y calentador de gas. Informan: Manzana de Gómez 240. Telf. A-4893.
A1 53123 17-25 Nov.

ALQUILO: Hermosos y ventilados altos, Antón Recio 45, sala, comedor, dos habitaciones, cocina, baño moderno, azotea independiente, balcones en sus dos frentes. $22.00. Telf. M-7450
A1 53218 18-26 Nov.

MURALLA número 83 y número 85. Magníficos altos. Para mas informes, por los teléfonos M-9093 y A-3498.
A1 51230 4 dic 4

A-2. Vedado y Príncipe

CALLE 23 No. 433
Entre 6 y 8, Vedado, se alquila el hermoso piso alto de esta moderna casa, compuesto de sala, saleta, dos comedores, siete dormitorios, dos baños intercalados, gran cocina, dos cuartos y servicios de criados, garage para una máquina y entrada independiente para el servicio. Las llaves en el 23 y 12, café Nuevo Chalet. Informes, San Pedro número 6, teléfono A-9619.
A2 53802 22 nov 30

ELEGANTES ALTOS
Alquilo preciosos altos, Línea 51, entre B y C, a una cuadra de La Salle, compuestos de 7 habitaciones, suntuosos baños intercalados, sala, comedor, espaciosa cocina y pantry, garage para 2 máquinas, habitaciones y servicios para criados. Precio, $110. Llave en los bajos. M-5842. Campanario 88.
A2 53753 22 nov 24

CALLE 16 No. 43 entre 15 y 17
Vedado. Se alquila esta moderna casa con sala, saleta, comedor, cuatro dormitorios, baño intercalado y hermoso patio de frutales. Las llaves al lado. Informes en San Pedro número 6. Teléfono A-9619.
A2 53804 22 nov 30

VEDADO. Se alquilan M número 48, bajos, entre Línea y 17. Portal, sala, comedor, tres grandes habitaciones, baño completo, cocina, pantry, cuarto criado. Llaves al lado.
A2 53822 22 nov 25

SE ALQUILAN: 25 número 414 entre 4 y 6, bajos. A. número 264, entre 27 y 29, altos. A. número 264, entre 27 y 29, bajos. Las llaves en la bodega. Informan: 2 número 8. Telf. F-1173.
A2 53911 23-27 Nov.

ALQUILO: PRECIOSOS altos, estilo Renacimiento Español, calle 21 número 45 entre J. e I., sala, tres habitaciones, baño, comedor, cocina gas. Precio: $30.00.
A2 53858 23-30 Nov.

VEDADO, B número 2. Alquilo modernos espaciosos bajos. Jardín, portal, sala, saleta, seis cuartos, patio, traspatio, comedor al fondo, gran baño. Altos terraza, sala, saleta, cuatro grandes cuartos, servicio criados. Muy baratos. F-4479.
A2 53694 21 nov 27

10 ESQUINA a 13, hermosas casitas de sala, comedor, tres cuartos, baño completo y dos cuartos de criados. Precio reducidísimo. Informa, Goizueta. F-3937.
A2 53722 21 nov 27

ALQUILO lindos bajos, cuatro dormitorios, dos criados, baño intercalado, hall, etc., etc., lo mejor y más alegre del Vedado, calle 12 frente entrada principal del Vedado Tennis Tennis Club. $60. Dueño, F-5425.
A2 53702 21 nov 24

ALQUILO: Altos, K-166, entre 17 y 19, compuesto de terraza, sala, comedor, cocina, baño, cinco habitaciones grandes, cuarto y servicio criados. Informes: K-166, bajos.
A2 53648 21-28 Nov.

ALQUILO: Vedado, bajos, cuatro habitaciones, $60.00. Altos, cinco habitaciones $75.00. Lujosa y fresca. 27 número 342, esquina Paseo. F-2589
A2 53634 21-26 Nov.

VEDADO: C. esquina 27, altos, cuatro cuartos, baño completo con calentador, amplio hall y terraza. La llave al lado, en los altos Informan: A-9665 M-7572.
A2 53681 21-27 Nov.

19 y L. piso principal, muy amplio, fresco, terraza, sala, saleta, seis grandes habitaciones, tres baños, comedor, espaciosos departamentos fondo, garage Informan en los bajos, $160.
A2 53723 21 nov 27

VEDADO, frente al parque, Avenida de los Presidentes 230, esquina a 25, los más frescos y bellos altos, modernos, terraza, gabinete, saleta, sala, 5 habitaciones, gran comedor, pantry, cocina, servicio, dos cuartos criados, garage, cuarto chauffeur, $110. Precio situación. Hermosa vista.
A2 53724 21 nov 27

F ESQUINA a Tercera, precioso chalet de esquina, fresquísimo, con sala, dos antesalas, 7 hermosas habitaciones, 3 baños, garage para dos máquinas, cuartos servidumbre, etc. Precio rebajadísimo. Informan, Goizueta. F-3937.
A2 53720 21 nov 27

17 NUMERO 482, entre 10 y 12, hermosa casa con sala, dos antesalas, tres cuartos, baño intercalado, comedor al fondo, cocina, cuarto y servicios criados. Informa, Goizueta. F-3937.
A2 53721 21 nov 27

ALQUILO en 21 y 4, altos de esquina, con sala, recibidor, comedor, tres grandes habitaciones, baño intercalado, cuarto y servicio de criados. La llave en la bodega. Informan, Telf. F-6095.
A2 53732 21 nov 24

CASAS modernas en esquina de brisa, de sala, comedor, tres cuartos, lujoso cuarto y servicio criado con cocina de gas, calentador y garage, alquiler módico. Línea 104 esquina a 4, Nicolás; encargado en la misma informa.
A2 53729 21 nov 24

VEDADO, en 14 entre 19 y 21, alquilo espléndidos altos compuestos de cuatro cuartos, sala, recibidor, comedor, baño completo, cocina y cuarto de criados. Informan, teléfono F-6051.
A2 53727 21 nov 27

VEDADO. Alquilo magníficas casas desde $30 a $60. Modernas. 3 y 4 cuartos. Además, sala, comedor, etc. Calle 10 entre 15 y 17, teléfono F-3541.
A2 53733 21 nov 30

PRADO 107: Se alquilan los pisos principal y segundo, juntos o separados. Se compone cada uno de sala, recibidor, ocho habitaciones amplias, baño, hall, comedor, cocina, propios para Asociación o Club. Se admiten proposiciones. Informan: Bufete de Arellano: M-3936.
A1 5360 21-5 Dic.

$40.00
27 número 267, altos, sala, saleta, comedor, tres cuartos, baño intercalado, cuarto y servicio de criados. Mucha agua. Informan: A-2418 y F-1455.
A2 53598 21-26 Nov.

ALQUILERES

SE ALQUILAN ALTOS 17 entre 8 y 10 núm. 451; recién fabricados, cerca Colegios Alemán y Teresiano. Amplias, frescas, decoradas; agua abundante. Informan Teléfono F-5318.
A2 53653 21-28 Nov.

$25.00 VEDADO: 8 entre 19 y 21, altos, terraza, sala, saleta, dos habitaciones, baño completo. Otra de esquina con tres habitaciones, $30.00. F-1814.
A2 53472 20-25 Nov.

ENTRADA VEDADO: Calle Once entre L. y K., alquilo chalet moderno, dos pisos, cuatro cuartos, dos baños intercalados, dos cuartos criados, garage, etc. Informan: Telf. F-2124.
A2 53596 21-1 Nov.

$40.00
27 número 337, altos, sala, saleta, comedor, tres cuartos, baño intercalado, cuarto y servicio de criados. Mucha agua. Informan: A-2418 y F-1455.
A2 53599 21-26 Nov.

EN LA CALLE 15 esquina a 2, Vedado. Se alquila un bonito piso bajo, compuesto de portal corrido, sala, comedor, tres habitaciones con closet y baño intercalado, cocina, habitación y servicio de criados. Informes en la misma.
A2 53668 21-24 Nov.

EN LO MEJOR del Vedado: Calzada y 6, alquilo altos espaciosos, siete cuartos, tres baños, sala, comedor, servicio criados, independientes, garage dos máquinas. Llaves e informes, bajos.
A2 53500 20-29 Nov.

15 NUMERO 451, entre 10 y 12, altos, terraza, sala, cuatro cuartos, dos baños, comedor, pantry, cocina, cuarto y servicio de criados. Precio de situación. Dueño: Al lado.
A2 53321 19-24 Nov.

$45.00
29 entre B. y C., bajos, portal, jardín, sala, comedor, tres cuartos, baño intercalado, cuarto y servicio de criados, garage y traspatio. Informan: A-2417 F-1455.
A2 53597 21-26 Nov.

SE ALQUILAN hermosos, modernos altos en 17 entre A. y B., con gran sala, saleta, cinco habitaciones, comedor, pantry, dos baños intercalados, cuarto de criados, terraza al fondo y garage. Precio rebajadísimo, 80 pesos mensuales. Informan: Telf. F-6712.
A2 53396 19-28 Nov.

27 No. 104
Portal, jardín, sala, comedor, tres cuartos, baño intercalado, garage, cuarto y servicio de criados, cocina y calentador de gas. Informan: Telfs. A-2418 F-1455.
A2 53600 21-26 Nov.

EDIFICIO CALLE H. número 184, entre 23 y 21, Vedado, casitas con todo confort, al estilo americano, para familias distinguidas. Alquiler razonable. Informes, el portero.
A2 53278 18-25 Nov.

SE ALQUILAN LOS ALTOS de F. 198, entre 21 y 23 compuestos de sala, saleta, comedor, seis cuartos, dos cuartos de baño completos, cocina, pantry, despensa, comedor de criados, dos cuartos de criados y garage. La llave en los bajos. Informan: 27 número 91. Telf. F-5321.
A2 53191 18-30 Nov.

21 ESQUINA a F., casas nuevas, decoradas, de dos, tres y cuatro habitaciones, altos y bajos, baños espléndidos, muy frescas. Precios muy módicos. Informan la bodega y Telf. A-1051.
A2 53250 18-28 Nov.

VEDADO, calle 16 número 111 entre 11 y 13, en $20 se alquila con sala, saleta, dos habitaciones y servicios, la llave en el 113. Informan, F-3040.
A2 53706 21 nov 25

VEDADO: Alquilo casa moderna, bajos 28 pesos. Altos 34 pesos, sala, saleta, cuatro habitaciones, comedor, baño completo, cuarto servicio criados, calentador. Calle 20 y 15. Informan, bodega.
A2 53828 19-24 Nov.

ALQUILER REAJUSTADO: $20.00, 17 esquina 16, Vedado, modernos, ventilados altos, sala, dos habitaciones, cocina, baño. Llave bodega. Informan: FO-7660 FO-1502.
A2 52369 12-27 Nov.

VEDADO: Calle L-182 entre 19 y 21. Se alquilan los altos con cinco habitaciones, sala, recibidor y buen servicio. También garage. Informan: Telf. F-5506.
A2 52859 16-24 Nov.

ONCE ENTRE 20 Y 22, a una cuadra de los tranvías de Línea, apartamentos muy buenos a $13.00. Informan en los mismos y Teléfono: A-1051.
A2 53252 18-28 Nov.

ONCE ENTRE 20 Y 22, chalet nuevo, una cuadra de los tranvías de Línea, baño completo, agua caliente. Precio módico. Informan en el 103 y Telf. A 1051.
A2 53251 18 nov 28

VEDADO: Se alquila una casa con cuatro cuartos, sala, comedor y demás servicios, en la calle 20, entre Calzada y Línea. A precio de situación. Informan en el 3-A.
A2 53034 17-25 Nov.

ALQUILO MODERNO bajo en Once número 269 entre E. y D., Vedado, cuatro dormitorios con closet, comedor, baño intercalado, pantry, dos cuartos de criados y garage. Informes: Obispo 16.
A2 53286 18-25 Nov.

VEDADO: Calle I., esquina a 25. Se alquila barata, una casa de alto y bajo (independientes) los altos tienen sala, comedor, cinco cuartos, cuarto criados, terraza, dos baños; los bajos tienen sala, comedor, cuatro cuartos, cuarto criados, portal, jardín.
A2 52655 14-24 Nov.

GANGA: En lo más alto y fresco del Vedado, alquilo casita, sala, dos habitaciones, baño intercalado, cocina y patio. Calle 2 número 249 esquina a Zapata. Informes: Bajos, bodega. F-6158.
A2 52633 16-4 Dic.

VEDADO: Calle 9 número 5 altos. Se alquila casa cuatro cuartos, baño intercalado, comedor al fondo, cocina gas, pantry, cuarto criados, garage, cuarto chofer. $60.00. La llave: J. y 9, bodega. F-1183.
A2 52220 11-26 Nov.

VEDADO: Alquilo chalecito moderno en la calle Tercera entre E. y F., con jardín, portal, sala, gabinete, comedor, cocina y cuarto con servicio de criados en los bajos y terraza, cuatro habitaciones y dos baños en los altos. Informan: Manzana de Gómez 240. Telf. A-4893.
A2 53122 17-25 Nov.

SE ALQUILA en el Vedado, calle Línea esquina a J., hermosa residencia con todas comodidades necesarias y grandes jardines. Informan: Manzana de Gómez 240. Telf. A-4893.
A2 53127 17-25 Nov.

VEDADO: 27 y Baños. Alquilo piso alto, acabado de pintar, sala, comedor, tres habitaciones, baño completo, cocina gas, muy barato. Llaves, bodega.
A2 53114 17-25 Nov.

VEDADO: Alquilo calle F. entre 3a. y 5a., piso alto con sala, gabinete, cuatro habitaciones, baño intercalado, comedor al fondo, pantry, cocina y cuarto con servicio de criados. Informan: Manzana de Gómez 240. Telf. A-4893.
A2 53082 53120 17-25 Nov.

VEDADO: Alquilo 10 entre 17 y 19, número 160, hermoso y cómodo alto, a la brisa. Informan en la misma.
A2 53070 17-26 Nov.

A-3 Cerro y Palatino.

ALQUILO en $16.00 la casa Vista Hermosa letra A., casi esquina a Domínguez, sala, dos cuartos, cocina, baño y patio. Su dueño: Domínguez número 21, bajos, Cerro.
A3 53877 23-29 Nov.

LOS ECONOMICOS DEL DIARIO LOS LEE QUIEN PUEDE PAGAR

ALQUILERES

$20.00: ALQUILO modernos altos, Prensa y Santa Teresa, balcón, tres habitaciones, sala, comedor, cocina gas, baño moderno. Llaves, bodega. Dueño: M-5600.
A3 53665 21-3 Dic.

LA ROSA 4-C., altos, entre Santa Catalina y Palgueras, casa nueva, decorada, para corta familia, muy barata. Llaves e informes: La bodega y Telf. A-1051.
A3 53254 18-28 Nov.

ALQUILO CASITAS independientes, sala, cuarto, patio, servicio y cocina $11.00, magnolia, Pasaje Cogul, entre Buenos Aires y San Antonio, Cerro). Informan al lado, letra A. o B. Fábrica confituras.
A3 53061 17-27 Nov.

ALQUILO en Cerro 831, esquina a Monasterio, dos apartamentos altos, modernos, tienen sala, recibidor, dos habitaciones, baño intercalado, comedor al fondo y cocina de gas; precio, $23 cada uno; la llave en el café. Informan en Cárdenas 62, altos, teléfono A-3269.
A3 53738 21 nov 27

A-4. Marianao y sus Repartos

ALMENDARES, Se alquilan altos de B y 14. Llaves en la farmacia.
A4 53823 22 nov 25

CALLE 12 ENTRE 10 Y 11
Reparto A. de Almendares, terminadas las reparaciones se alquila esta casa con comodidades para regular familia, tiene garage. La llave en la bodega de la calle 11, La Aurora. Informes, San Pedro número 6. Teléfono A-9619.
A4 53803 22 nov 30

LA SIERRA, Primera entre 8 y 10, alquilo preciosa casa decorada, jardín, portal, sala, comedor Renacimiento Español, living-room, lujoso baño color, pantry, cocina, garage, cuartos y servicios criados.
A4 53714 21 nov 26

ALMENDARES, alquilo preciosa casa toda decorada, compuesta jardín, portal, sala, comedor, tres habitaciones, baño completo, terraza, garage, cuarto criados, 14 entre D y E.
A4 53715 21 nov 26

ALQUILO linda casita a la brisa, 6 entre 11 y 13, Almendares. Tiene tranvías 1 1-2 cuadras, guaguas al frente, jardín, sala, cuarto, baño, cocina, lavadero y patio. $17. Con luz $19. Dueño, F-5425.
A4 53701 21 nov 24

MARIANAO. Se alquila la casa Samá 4, con sala, comedor, seis cuartos y uno alto, baño y servicios para criados. La llave al lado. Telf. A-1805
A4 53696 21 nov 24

ALQUILO el más hermoso y mejor situado chalet de los repartos, 11 esquina a 16, Alturas Almendares, (Nicanor del Campo), junto crucero tranvías, Correos, colegios, iglesia; propio para corta familia. Lindo jardín. Véalo. Informan, FO-2187.
A4 53685 21 nov 27

REPARTO Kohly, calle 28 entre 25 y 27, a tres cuadras de la estación de policía del puente Almendares, espléndido chalet todo decorado, estilo Renacimiento Español, baño intercalado completo, con calentador, cuatro cuartos, garage, cuarto de chófer y criados con sus servicios independientes. Informan, A-9665, M-7572.
A4 53683 21 nov 24

AMPLIACION Almendares, calle 12 esquina a 4, dos preciosas chalets de dos plantas de nueva construcción, con cuatro dormitorios altos cada una, con cuarto y servicio de criado, garage y todo el confort necesario de buena residencia. Alquiler módico, encargado en la misma; informa, señor López, Aguiar 78, M-3617.
A4 53731 21 nov 24

GANGA. Alquilo casa, 65 pesos, moderna y cómoda, de dos plantas; tiene garage y hermoso jardín. Avenida Oficiales, dos cuadras del paradero de Columbia. FO-2809.
A4 53725 21 nov 24

AVENIDA 10 entre las calles 9 y 10, Ampliación de Almendares: Se compone de sala, recibidor, tres cuartos, baño, comedor, cocina, cuarto y servicio de criados. Precio: $35.00. Informan: Bufete de Arellano. M-3936.
A4 5361 21-5 Dic.

ALQUILASE casa moderna, Reparto Almendares, Lanuza y Tercera, portal, sala, comedor, dos cuartos, cocina, baño, patio. Llave, bodega «La Montañesa». Informes: Ferretería «San Antonio».
A4 53623 21-24 Nov.

SE ALQUILA en $45.00 la casa Avenida Aliados 40, en Alturas de Almendares. Telf. A-1047 F-2153. Dr. Bandini.
A4 53587 21-24 Nov.

MARIANAO. Alquilo casa $20 moderna, amplia, portal, sala, comedor, 2 cuartos, baño, Avenida 5a. y 7, tranvía próximo «Playa», Buenavista San Miguel 4 «Ariete», Díaz. M-4141.
A-4 53167 17-25 Nov.

GENERAL LEE y Reina, (Marianao), Quemados, casa cuatro cuartos altos, comedor, garage, etc., en planta baja, acabada de construir. Informes M-2863 F-2124. Llaves: General Lee número 3.
A4 52909 16-26 Nov.

El MEJOR Vendedor: el Anuncio en el Diario de la Marina
FUNDADO EN 1832
PRADO 103-Tl. A-2425, A-3333

ALQUILERES

A-5 J. del Monte y Víbora.

VIBORA: Loma del Mazo, Patrocinio 24, alquilo 25 pesos, sala, comedor, tres cuartos, dos criados, gas, electricidad, jardín. Allí, llave.
A5 53613 21-25 Nov.

TEJAR No. 218 entre 15 y 16
Reparto Batista, se alquila esta moderna casa compuesta de sala, comedor al fondo, tres dormitorios, baño intercalado, gran hall, baño y servicio de criados. Los tranvías pasan por la esquina. Las llaves en la bodega de la esquina de 15. Informes, San Pedro número 6. Telf. A-9619.
A5 53807 22 nov 30

SE ALQUILAN por Lomita de Iglesia los altos Jesús del Monte 62, cinco cuartos, baño completo, agua caliente, sala, y antesala. Telf. I-7473.
A5 53885 23-29 Nov.

ALTOS: CONCEPCION esquina Buenaventura, sala, recibidor, comedor, cuatro cuartos, cocina, buen baño. $27.00. Propia dos familias. Informan: Aguila 83. Telf. M-4760. Carros por la puerta.
A5 53886 23-29 Nov.

CASA moderna, 5 habitaciones, portal, sala, saleta, recibidor, baño intercalado, garage, etc. Luis Estévez 73. Informan, Telf. FO-7568.
A5 53687 21 nov 24

EN LA VIBORA: A una cuadra de la Calzada, altos, cuatro cuartos, sala, comedor, terraza, baño, agua abundante, Carmen 15, pintada en colores. Telf. X-3506. $33.00.
A5 53595 21-25 Nov.

CHALECITO: Sala, comedor, dos habitaciones, baño moderno con calentador, cocina y portal. Pocito 56, Víbora, entre San Lázaro y San Anastasio. Llave en la farmacia. Informes: U-5760.
A5 53640 21-24 Nov.

ANTIGUA residencia de Larrea en la Víbora, Jesús del Monte 620. Gran casa baratísima: sala, gabinete, saleta, cinco cuartos grandes, comedor, dos baños. Llave al lado. Teléfono FO-1925.
A5 53575 21-24 Nov.

LAWTON: Tejar y 16, alquilo altos modernos, $20.00, sala, comedor, tres habitaciones, baño intercalado, cocina, azotea, servicio criados. Llaves, bodega. M-5600.
A5 53664 21-3 Dic.

O'FARRIL 13. Una cuadra del Paradero de la Víbora. Bonita casa barata, portal, jardín, sala, saleta, comedor, baño completo, cuatro cuartos grandes dos para criados. Llave bajos del 15.
A5 53574 21-24 Nov.

SAN FRANCISCO 201, casi esquina Novena, portal, sala, comedor, tres cuartos, baño, cocina, patio. Precio: $23.00. Llave, bodega. Informan: Tel. I-5545.
A5 53588 21-26 Nov.

SE ALQUILAN los amplios, cómodos y elegantes altos, Avenida de Diez de Octubre número 369. Sala, recibidor, 5 cuartos, comedor, baño, cocina y pantry, dos cuartos de criados. Precio reajustado.
A5 53558 20 nov 30

ALQUILO: Punto alto, en la Víbora, una casa acabada de fabricar, sala, dos cuartos, cocina, baño, traspatio y lavadero. Vista Alegre 41, entre Lawton y Armas. X-3844.
A5 53461 20-25 Nov.

ESPLENDIDOS altos independientes, Jesús del Monte 258, (Toyo), sala, dos saletas, comedor, cinco cuartos, baño intercalado, doble servicio. Informan: A-5650.
A5 5365 21-24 Nov.

VIBORA: Alquilo moderna, fresca, barata casa, Lagueruela 36, portal, sala, cuatro cuartos, baño intercalado, comedor al fondo, gran traspatio, entrada independiente. $32.00. Informan: Telf. A-7787.
A5 53484 20-29 Nov.

SE ALQUILA la hermosa casa Avenida Porvenir 48 entre San Francisco y Milagros, sala, cinco habitaciones, recibidor, comedor al fondo, baño intercalado, servicio completo de criado. Informa, Dr. Soler, A-4887.
A5 53446 19 nov 26

ALQUILO CASAS Arango número 4, media cuadra de Jesús del Monte, sala, comedor y dos habitaciones, portal y demás servicios, hay de varios precios y comodidades. X-2235.
A5 53350 19-27 Nov.

LACRET 507. Alquilo altos nuevos, recibidor, sala, comedor, tres cuartos, baño, cocina, cuarto criados, muy barato. Informes: Telf. I-7509. Llave, bodega.
A5 53209 18-25 Nov.

MILAGROS B., casi esquina Calzada de la Víbora, portal, sala, comedor, tres cuartos, patio y servicios. La llave en la ferretería. Informes: Obispo 16.
A5 53284 18-25 Nov.

ESPLENDIDO chalet, alquiler de situación, Carmen 2, Víbora, media cuadra de Calzada, cinco habitaciones, dos baños, garage 2 máquinas, cuartos y baños criados, amplio jardín. Informan, F-3317.
A5 46462-51493 6 dic 6

A-6. Concha y Luyanó.

ROSA HENRIQUEZ y Pedro Pernas, media cuadra tranvías Luyanó. Alquilo casa nueva, portal, sala, dos habitaciones, baño, pantry, cocina, patios. Precio situación. Llaves, bodega.
A6 53859 23-30 Nov.

SANTA ANA 26, entre Atarés y Acierto, muy cerca de la Esquina de Toyo, portal, sala, comedor, cuatro habitaciones, baño intercalado y cocina. 26 pesos. La llave en la bodega esquina Atarés. Informes: Salud 34, A-6682.
A6 53406 16-24 Nov.

ESTRADA PALMA 65 entre O-Farrill y Lagueruela, Víbora, sala, comedor, tres cuartos y cocina. La llave en el número 57. Informes: Obispo 16.
A5 53282 18-25 Nov.

PARRAGA 1, entre Luis Estévez y Estrada Palma, Víbora, jardín, portal, sala, cuatro cuartos, comedor, cocina y baño, cuarto y servicio criados, traspatio con árboles. Llave en la misma. Informan: Obispo 16.
A5 53281 18-25 Nov.

SE ALQUILA: Jesús del Monte 339, altos, esquina Pamplona, recibidor, sala, comedor, cuatro habitaciones, baño y cocina. La llave en la tintorería en frente. Informes: Obispo 16.
A5 53275 18-25 Nov.

CALZADA de la Víbora esquina Genaro Sánchez, frente al paradero Havana Central, piso alto moderno, sala, hall, dos cuartos, terraza y servicios. La llave en la misma. Informes: A-6420.
A5 53287 18-25 Nov.

ALQUILO moderna casa, Avenida Chaple y 10 de Octubre, sala, cuatro cuartos, etc.
A5 53485 20-25 Nov.

LACRET 507. Alquilo una casita nueva, propia para matrimonio, barata. Informes: I-7509. Llave, bodega.
A5 53208 18-25 Nov.

NO PAGUE tanto alquiler vea los ventilados, cómodos altos de la peluquería Cortina 42, entre Santa Catalina y Milagros, media cuadra de la línea Santos Suárez, agua abundante.
A5 53085 17-27 Nov.

ALQUILO ALTOS modernos, Santa Emilia y Dolores, balcones, sala, comedor, hall, tres habitaciones, patio, cocina gas, baño completo; bajos, portal, sala, dos habitaciones, cocina gas, baño completo, $20.00. Llaves, bodega. M-5600.
A6 53666 21-3 Dic.

SE ALQUILAN los altos de Guasabacoa número 52 casi esquina a la Calzada de Luyanó, de terraza, sala, cuatro cuartos, comedor y servicio de criados. Alquiler: $30.00. Informan en el café «La Isla». Telfs. M-5006 M-6333.
A6 53212 18-26 Nov.

SE ALQUILA en Concha y Guasabacoa, bajos modernos con portal, sala, dos habitaciones, cocina y servicios, rebajada a $20.00. Informan: Manzana de Gómez 240. Telf. A-4893.
A6 53126 17-27 Nov.

ALQUILERES

A-7. Sto. Suárez y Mendoza.

REPARTO Mendoza, lujosos altos. Carmen 145 entre J. Delgado y Strampes, terraza, sala, recibidor, 5 habitaciones, comedor Renacimiento; pantry, garage, si se desea decorada. Baratísima. I-5567.
A7 53773 22 nov 28

ALQUILER: $16.00. Hermosa casita, nueva, de sala, comedor, dos habitaciones, baño y cocina, Juan Delgado 3, esquina General Lee, Santos Suárez, frente a los tranvías.
A7 53879 23-26 Nov.

SAN BERNARDINO 24, a una cuadra de las guaguas y dos de tranvías Santos Suárez. Se alquilan casitas modernas y ventiladas, con luz, a 12, 13, 14 y 15 pesos. Telf. M-6172
A7 53896 23-26 Nov.

ALQUILO Tamarindo 70, altos, con 4 habitaciones, sala y saleta; lo más fresco, en $25. Vale el doble. No deje de verla.
A7 53738 21 nov 27

ALQUILO chalet de esquina, en Santos Suárez, calles de Luis Estévez y D-Strampes, a una cuadra de la Calzada de Paz, tiene portal, sala, saleta, cuatro habitaciones, baño intercalado, comedor al fondo, hall al centro, despensa, habitación y servicios para criados, además dos habitaciones altas, garage, patio, jardín de 7 por 35 m. por el costado derecho y un solar por el izquierdo, bien cercados. Precio reajustado, $50. La llave en la misma. Informan, Cárdenas número 62, altos, teléfono A-3269.
A7 53737 21 nov 27

PRECIOSO piso alto, acabado de fabricar sala, comedor, tres grandes habitaciones, magnífico baño, cocina y servicio de criados, entrada independiente, Juan Delgado esquina a Milagros, tranvías en la puerta. Informes: U-5760. Llaves en la misma.
A7 53641 21-24 Nov.

SANTOS SUAREZ. Alquilo casa alta, esquina Fraile, comedor, sala, tres cuartos, servicios completos, Lacret 509. Llave en la bodega.
A7 53590 21-29 Nov.

SE ALQUILA en Mayía Rodríguez 79 esquina a Milagros, casa con jardín, portal, sala, comedor, cocina, hall tres cuartos grandes, baño intercalado, servicio de criados y garage, pantry. Precio de situación. Informan, en la misma.
A7 53669 21-27 Nov.

ALQUILO CASA, Carmen y Juan Delgado, en 20 pesos, sala, saleta, dos cuartos, jardín y portal, con todo servicio completo. Llave al lado. Dueño: Habana 201, (bodega). Telf. M-9122.
A7 53338 19-27 Nov.

CHALET: CORREA 77, jardín, portal, sala, saleta, comedor, tres habitaciones, baño intercalado, servicio de criados, patio y traspatio, en 35 pesos. Informan: I-2897.
A7 53374 19-27 Nov.

SE ALQUILA la moderna casa de Luis Estévez letra C., esquina Juan Delgado, con sala, dos cuartos, baño intercalado, comedor, cocina, patio, portal y jardín. La llave en la letra A. Telf. A-1706.
A7 53320 19-30 Nov.

YA POR SOLO $10.00 con luz, casitas interiores, independientes, a media cuadra de la línea de Santos Suárez, Figueroa 21, entre Santa Catalina y Milagros.
A7 52953 16-27 Nov.

LUIS ESTEVEZ número 161 entre Goss y Línea del Oeste, portal, sala, seis cuartos, galería toda decorada, garage, lavaderos. Telf. F-5872.
A7 53193 18-24 Nov.

ALQUILO: San Benigno 45, altos modernos, acabados de pintar, sala, saleta, comedor, cuatro habitaciones, baño intercalado, terraza al frente y fondo, servicio criados. Informan: I-3104.
A7 53192 18-25 Nov.

ALQUILO CASA con jardín, portal, sala, dos cuartos, cocina, servicios modernos, patio, muy ventilada y acabada de pintar, calle Lacret letra J., entre Cortina y Figueroa. Informan: Al lado.
A7 53035 17-25 Nov.

SE ALQUILA una casa en Santos Suárez 28, portal, sala, saleta, dos habitaciones. Informan en la misma.
A7 53059 17-25 Nov.

JESUS DEL MONTE: Se alquila una casita en 16 pesos, altos, sala, saleta y cuarto, baño completo, San Benigno y Enamorados.
A7 53330 19-26 Nov.

$30.00: ALQUILO, San Benigno 57 casi esquina a Correa, portal, sala, saleta, cuatro habitaciones, comedor, baño intercalado, dos patios y servicio criados. Llave frente, número 22, altos Informan: "La Regente". A-4376.
A7 52713 4-24 Nov.

SANTOS SUAREZ: Calle San Mariano esquina Miguel Figueroa. Se alquila chalet, sala, comedor, ocho cuartos, garage. $65.00. F-1183.
A7 52221 11-26 Nov.

A-9. Guanabacoa y Cojímar

GUANABACOA: Se alquila la casa Bertemati 20 y medio, sala, comedor, tres cuartos y demás servicios, moderna. La llave en la esquina, Martín Ugarte 27.
A9 53901 23-27 Nov.

A-10. A. Apolo y Calabazar.

ALQUILO en lo más alto Arroyo Apolo, Calzada Bejucal esquina a Norte una casa con jardín, portal, sala, saleta, tres cuartos, baño intercalado, comedor, cocina, patio y traspatio. En $23.00.
A10 53075 17-25 Nov.

A-12. Solicitud de Alquileres

SE ALQUILAN: En O-Reilly 51, frente a La Metropolitana, el espléndido primer piso alto, propio para establecer extensa oficina Consular, Compañía de Seguros, Notaría, Academia o negocio comercial. Se da barato. Puede verse de 9 a 12 y de 3 a 5. Informan: Telf. I-2692.
A1 52365 12-27 Nov.

B-1 Casas-Apartamentos

EDIFICIO HERRERA
En lo mejor del Vedado, calle L entre 21 y 23, alquilo pisos modernos y ventilados, con elevador y garage. Precios reducidísimos. Informes, el portero del edificio.
B1 53750 22 dic 7

EN LO más céntrico de la Habana. Galiano y Concordia. Edificio Zéndegui. Magníficos apartamentos: Sala, comedor, tres habitaciones, baño intercalado, patio y cocina. F-6348.
B1 53841 23 nov 25

SE ALQUILA primer piso, Neptuno 29. Un apartamento y habitación en la azotea de la mueblería de Ruisánchez. Angeles 13 esquina a Estrella. Telf. A-2024.
B1 53740 22 nov 27

APARTAMENTOS en casa nueva. Se alquilan, sala, cuarto, cocina, baño completo y luz. Precio de situación. Maloja 87, entre San Nicolás y Manrique.
B1 53907 23-3 Dic.

VEDADO, en 23 y 6, alquilo apartamentos compuestos de dos piezas, cocina y servicios. Informan, teléfono F-6051.
B1 53726 21 nov 27

MALECON Y MANRIQUE: Con ocho pisos, espléndida vista, frescos apartamentos baratos. U-5589 M-3813.
B1 53104 17-25 Nov.

17 NUMERO 536. Apartamentos altos y bajos exteriores, portal, sala, comedor, dos habitaciones y baño, muy baratos. Informan: F-5557.
B1 52364 19-29 Nov.

EDIFICIO "MARTINEZ PITA"
No alquile casa sin antes ver éstas, con todos los adelantos y confort, inclusive sus neveras Frigidaires. A precios de situación. Jovellar 28, entre Espada y Hospital. Telf. U-2261.
B1 52719 14-29 Nov.

ALQUILERES

VEDADO: Alquilo Apartamento moderno, independiente, barato, alto esquina, sala, comedor, dos habitaciones, hall, baño completo, terraza. Calle 15 y 20. Informan, bajo, bodega. Telf. F-6250.
B1 53329 19-24 Nov.

VEDADO: Appartamentos primera clase en comodidades y situación. Magníficos por tan módico alquiler, 3 y 4 cuartos de dormir, además de sala, comedor, etc. Telf. F-3541. Calle 10 entre 15 y 17.
B1 52147 10-10 Dic.

B-2. Locales y Naves.

CARLOS III Esq. a ESPADA
Se alquila hermosa y sólida nave donde estuvo instalada la Casa Ballesteros, dotada de todos los adelantos y facilidades para industria de importancia. Se escuchan proposiciones para todo el local altos y bajos, o parte de unos y otros. Las llaves e informes en San Pedro número 6, teléfono A-9619.
B2 53813 22 nov 30

ALQUILO nave moderna, cementada, cielos rasos. Superficie, 556 metros. Baratísima. Llave, Franco A esquina Desagüe. Dueño, Malecón 330.
B2 53745 22 nov 27

BARATISIMA nave, 600 metros, propia para industria o comercio, Gómez número 5, Santos Suárez. Informe: I-2433.
B2 53913 23-28 Nov.

SE ALQUILA una carnicería en Octava y Tejar (Lawton), con todo lo necesario para trabajarla, sin ninguna regalía. Alquiler: $15.00. Su dueño. F-4357.
B2 53636 21-24 Nov.

ESPLENDIDO LOCAL
Con 320 metros cuadrados. Se alquila muy barato, San Rafael número 37, entre Rayo y San Nicolás.
B2 53621 21-1 Dic.

EN LO MEJOR de Jesús del Monte, Toyo, una cuartería con 22 habitaciones: $70.00. Informan: A-5650.
B2 53656 21-24 Nov.

PARA COMERCIO, en Toyo, Jesús del Monte 258, tres locales espléndidos, con vidrieras unos, puertas de hierro, otros, dormitorios, etc. Informan: A-5650.
B2 53660 21-24 Nov.

ATENCION. Cedo hermoso local, Belascoaín 20, completamente habilitado con modernas vidrieras y armatostes, propio para cualquier industria, véalo. verdadera oportunidad; y 2 hermosas naves propias para cualquier industria: una con 446 metros de superficie en Estrella 23. otra de 307 metros en Aguila 155, al lado de la Cuban Telephone. Aguila 155, altos, alquilo hermosas y ventiladas habitaciones, todas con servicio de agua corriente y agua caliente en los baños. Informes, Gómez y Hno. Galiano 104 A-1796.
B2 53316 18 nov 3

LOCAL PARA ESTABLECIMIENTO: Se alquila, Bernaza 16, cerca de Obrapía. 307 metros superficiales. Alquiler $60.00. Informan: Obrapía 105. A-3650. Bahamonde y Compañía.
B2 53183 18-24 Nov.

NO PIERDA esta oportunidad. Un local amplio, 6 años contrato, puerta de hierro, patio y servicios, agua, luz y gas. Mucho barrio, poco alquiler, teléfono U-6717, Vigil.
B2 53293 18 nov 25

SE ALQUILA: Gran esquina para carbonería. Suárez y Esperanza. Módico precio.
B2 53178 18-26 Nov.

CONSULADO 99 entre Virtudes y Animas. Se alquila un local propio para panadería, con su horno completo y paredes azulejeadas. Se da a precio de situación. Informan, allí mismo.
B2 53241 18-26 Nov.

A LOS BOTICARIOS. Si su negocio no marcha bien en la barriada que está establecido, le ofrecemos un hermoso local, muy barato, con mucha barriada para su giro. Sol y Villegas.
B2 53458 20-28 Nov.

SE ALQUILA un local en la esquina de Sol y Villegas, propio para cualquier giro.
B2 53459 20-28 Nov.

SE ALQUILA un local propio para barbería o cosa análoga; con dos departamentos, en Espada y Vapor. Informan en la misma.
B2 53573 21-26 Nov.

ZANJA, LUCENA, media cuadra Belascoaín, nave inmensa, propia para cualquier industria o cine, patio cubierto y lucernario, todo el local está aprovechable. Alquiler de situación.
B2 53223 18-28 Nov.

ALQUILO: O-Reilly 106 y 108, edificio cuatro plantas, antigua casa Harris Bros., entrada por O-Reilly y por el fondo. Hay elevador pasajeros y carga. Informes: Manzana de Gómez 240. Telf. A-4893.
B2 53119 17-25 Nov.

SE ALQUILA en la Calzada de Concha número 16, espaciosa nave de cemento, propia para industria o depósito. Informan: Manzana de Gómez 240. Telf. A-4893.
B2 53125 17-25 Nov.

ALQUILO: Obispo número 34, gran local con vidriera, propio para establecimiento con varias habitaciones en los altos, se da barato. Informan: Manzana de Gómez 240. A-4893.
B2 53128 17-25 Nov.

BARCELONA 4
Se alquila la planta baja de esta casa, propia para depósito o almacén u otro establecimiento, es una nave moderna, clara y propia para este negocio. Informan y llave en los altos y en el Telf. M-2000.
B2 53226 18-25 Nov.

LOCAL PARA establecimiento, propio para farmacia o bodega, Juan Delgado esquina a Milagros, tranvías por el frente. Llave en la misma. Informes: U-5760.
B2 53639 21-24 Nov.

TREN de lavado o tintorería, se alquila la casa propia para esos giros. Tiene útiles para trabajar. Informan en Párraga 12. Gumersindo López, teléfono I-7350.
B2 53734 21 nov 26

PEQUEÑO LOCAL en Monte 2 letra G., se alquila en precio económico. Informan en el garage.
B2 53039 17-27 Nov.

$50.00 ALQUILO Cuba 96, entre Teniente Rey y Muralla, propio para almacén o depósito, capacidad 500 metros. Llave en los altos. Informes. Grandes Almacenes «El Número 15». Monte 15. Telf. A-2803.
B2 53115 17-25 Nov.

EN $50.00: SE ALQUILA un gran local, 305 metros, columnas hierro, cuatro habitaciones altas, azotea, propio para almacén, depósito o industria, cerca de los muelles. Enrique Núñez 24. antes San Isidro.
B2 52854 16-25 Nov.

COMERCIANTES: Neptuno 109, frente Perseverancia. Alquilo el establecimiento desde el día primero, con vidrieras y armatostes. Haga su oferta. Telf. F-1050.
B2 52656 14-29 Nov.

MURALLA 26: Para almacén o comercio, precio reajustadísimo. Llave e informes en Lamparilla número 9. Telf. A-2950.
B2 51852-75 9-9 Dic.

8 Y 19, VEDADO
F-6535. Apartamentos modernos. Dos, tres y cuatro locales, con luz, teléfono, Frigidaire, radio, agua caliente. En el edificio, garage y restaurant.
B1 49819 26 nov 27

GLORIA esquina a Rastro: Se alquila local para establecimiento. La llave en la bodega de enfrente. Informes: M-6182.
B2 51630 7-28 Nov.

ESQUINA MURALLA y Compostela todo o parte del local, cinco vidrieras espléndidas a la calle. Precio de situación. Informan: Muralla 8. Roces. Telf. I-1377. Llaves, café enfrente.
B2 51370 6-6 Dic.

B-3 Departamentos

SE ALQUILAN departamentos $6.00, accesorias $8.00, Clavel 8, (Cerro), entre San Pedro y Domínguez.
B3 5358 21-24 Nov.

ALQUILERES

EMPEDRADO y Aguiar, punto el más céntrico para oficinas; muy baratas. El encargado informa a todas horas.
B3 53576 21-24 Nov.

PROPIO PARA Comisionista, alquilamos en el interior de la peletería «Le Palais Royal», Obispo 94, dos departamentos interiores, con derecho a parte una vidriera, si fuera necesario.
B3 53629 21-24 Nov.

GERVASIO 96, esquina a Neptuno. Departamentos cómodos, propios para familias, con todos sus servicios en los mismos. Informa, el encargado.
B3 53586 21-6 Nov.

ALQUILO departamentos vista a la calle, habitaciones 10, 11, 13, 16 y 20 pesos, Revillagigedo 20; accesorias, habitaciones, 11, 7, 6 pesos Aguila 353; una casita 18 pesos; habitaciones 7 y 8 pesos, Omoa 7.
B3 53654 21-25 Nov.

SE ALQUILA: A un matrimonio sin niños, un departamento en casa de moralidad, Tejadillo 50. Telf. M-3676.
B3 53880 23-29 Nov.

SE ALQUILA un departamento en la azotea, dos habitaciones, comedor, sala, baño, cocina. Informan en el segundo, con luz o sin luz, Neptuno 138.
B3 53430 19 nov 24

PALACIO AYESTERAN
No alquile sin antes ver estos amplios y frescos Departamentos con luz toda la noche. Precios muy reducidos. Ayesterán número 8 esquina Carlos III. Telf. U-7200.
B3 53363 19-4 Dic.

EN PASEO DE MARTI 71. Se alquilan dos departamento, uno con tres habitaciones. Gana 20 pesos.
B3 53336 19-27 Nov.

CUBA 4. Se alquilan departamentos, dos habitaciones cada uno, hermosa vista, Cuba, Aguiar, Parque Luz Caballero. Ganan 14 pesos, cada uno.
B3 53335 19-27 Nov.

EN LAS CASAS, Villegas 93, Luz 59, Aguila 164 y Habana 157, alquilo departamentos y habitaciones muy baratas, interiores y vista a la calle.
B3 53073 17-24 Nov.

MONTE 133. Se alquilan departamentos compuestos de sala, comedor, dos cuartos, baño completo intercalado, cocina, cuarto para criados y servicios. Informa en la misma, la encargada.
B3 51631 7-28 Nov.

MONTE 133. Se alquilan departamentos interiores, compuestos de dos cuartos, cocina y servicios. Informan en la misma, la encargada.
B3 51632 7-28 Nov.

DEPARTAMENTO bajo, independiente, amplio, claro, ventilado, todo servicio, barato, Espada 24, entre San Rafael y San Miguel. Informes y condiciones, la encargada, altos, al fondo.
B3 53462 20-25 Nov.

B-4. Habitaciones

EN MANRIQUE 129, altos, entre Reina y Salud, casa moderna de familia, se alquila amplia habitación a persona de estricta moralidad. M-3823.
B4 53695 21 nov 25

CAMPANARIO 121 entre Reina y Salud, se alquilan habitaciones, frescas, con luz permanente. Precios muy reducidos. En la misma informan.
UH B4 CR 20 nov Ind.

AGUACATE 30, segundo piso, una habitación lindísima en casa particular, pegada al baño, todo moderno. Más informes, teléfono M-9450.
B4 53449 20 nov 30

VEDADO: Calle I, solar número 5, entre 9 y 11. Se alquilan habitaciones, alta $7.50; baja $6.50.
B4 53086 17-5 Dic.

OBRAPIA 96 Y 98
Se alquilan habitaciones con balcón a la calle y un gabinete de mamparas y otras interiores, grandes y frescas, lavabos de agua corriente, luz toda la noche. Son especiales para oficinas u hombres solos, matrimonios solos. Precio de situación. Informes: Portero.

EN LUJOSO EDIFICIO
Alquilamos habitaciones y departamentos con baño privado completo. Precios muy reducidos. No niños. Se exigen referencias, San Rafael 37, entre Rayo y San Nicolás.
B4 53620 21-1 Dic.

SE ALQUILA una habitación con tres balcones y otra de dos, con o sin muebles. 11 y E., Vedado. F-5175.
B4 53670 21-30 Nov.

HABANA 109, altos, entre Tte. Rey y Muralla, alquilo dos hermosas habitaciones con agua corriente, juntas o separadas a matrimonio o para hombres, estricta moralidad. Casa particular, agua caliente, teléfono.
B4 53555 20 nov 25

SE ALQUILAN
En Monte 33 (derecha), altos de «La Retreta», dos habitaciones o un departamento a matrimonio independiente, casa de moralidad. Precio de situación.
B4 53347 19-24 Nov.

EDIFICIO «ABADIN». Cuba 86, casi esquina Teniente Rey. Casa moderna, tranquila; habitaciones, agua corriente, amuebladas, criados, luz, teléfono, baño caliente, $12.00 a $18.00 No cocinamos. A-5551.
B4 53262 18-3 Dic.

PARA HOMBRE SOLO, alquilo con muebles, vista la calle, habitación muy grande. Gana 10 pesos; otra en azotea. Ganan $6.00 y $7.00. Salud 20, altos.
B4 53626 21-25 Nov.

PRADO 109. Frente al Capitolio Nacional, se alquilan habitaciones baratas; entrada por la joyería Versalles.
B4 52773 15 nov 30

SE ALQUILAN dos habitaciones, juntas o separadas, en la casa Lagunas 68, segundo piso, entre Gervasio y Belascoaín, con servicio completo y entrada independiente. Informan en la misma. Precio $10.00, cada una.
B4 52696 14-24 Nov.

H-128 ENTRE 13 Y 15: Familia respetable alquila habitaciones con todo servicio y comida. Telf. F-3018.
B4 52371 12-27 Nov.

EDIFICIO Catedral, casa para familias honorables. Hay ascensor, agua abundante. Habitaciones y departamentos muy frescos. Visitando este edificio ningún otro le gustará después. Empedrado número 4.
B-4 6923 9-9 Dic.

B-5. Casas de Huéspedes

HUESPEDES «La Matancera», Reina 83, esquina a Manrique, modernas habitaciones con agua, buena comida, baño, orden. Precio de lo más barato. Telf. A-0238.
B5 53631 21-27 Nov.

ALTOS DE LOS ALMACENES del Número 15, de Monte. Absolutamente de moralidad, alquila habitaciones, desde $10.00. Espléndida comida. Precios de situación.
B5 53672 21-27 Nov.

ESPLENDIDAS habitaciones, lavabos agua corriente, baños intercalados, agua caliente, en casa respetable, comida, habitación, por $1.00 diario, por meses, desde $25.00. Reina 55, altos. Telf. M-9758.
B5 53460 20-4 Dic.

B-6. Hoteles

AMBASSADOR
Selecto y sencillo; económico y tranquilo. Mesa excelente. Precios muy bajos. Administrador nuevo. Situación céntrica, en A y Calzada. Vedado.
B6 C6925 12 dic 12

M.E.C.D. 2016

ALQUILERES

NUEVO HOTEL LUZ

...argura 47. Telf. M-2395. De...ado a familias estables y pasa...os del interior excelente comida, ...dueño al frente de la cocina. Dos ...sonas: $60.00 y $50.00; una ...sona: $35.00 y 40.00. Aparta...tos a la calle por días $1.00 y ...00. Elevador, agua filtrada y ...ente en todos los cuartos.
B6 C-6935 23-22 Dic.

HOTEL ROMA

...icado a familias estables y pasa...os del interior. Gran reducción de ...ecios; excelente comida. Se admi... abonados al comedor. Roof Gar... Servicio a la carta. O-Reilly y ...acate. M-6944; Cable Romotel. ...pisoshrdlushrdletaouishrdluetao
B6 C6914 31 nov 30

HOTEL CAPITOLIO

PRADO No. 113. Telf. A-3537

Frente al Capitolio Nacional. Có...das, amplias y frescas habitacio...s, excelentes comidas; comidas de ...nos y a la carta; precios de ver...dera situación. En el lugar más ...trico de la ciudad. Para más in...mes, su dueño: V. Alvarez.
B6 J 1 R 4 dic 6

HOTEL TORREGROSA

...mpostela 65, esq. Obrapía. Te...no M-1366. Su nuevo dueño ...rece residencia a familias de la ...bana y del interior a precios ...y reducidos, con baños privados, ...celente comida, elevador día y ...che.
B6 52403 12-2 Dic.

THE SAVOY

F Y 15, VEDADO
Teléfono F-6616

Situado en un lugar alto del Ve...do, con fácil y frecuente comuni...ción con la ciudad y repartos; ro...ado de jardines, con 600 metro... hermosos portales. Las habita...nes tienen ventilación directa, te...fono, closet y baño particular con ...a fría y caliente. Precios mode...dos incluyendo tres excelentes co...das bien seleccionadas; el servi...o en mesas separadas para cada ...milia.
B-6 6922 9-9 Dic.

EL HOTEL CENTRAL

SAN RAFAEL Y CONSULADO

...do el que sabe viajar busca su ho... arreglado a su bolsillo; éste reú... todas las condiciones del mejor ...tel de Cuba. Posición, confort, se...dad, limpieza y todos los adelan... modernos de nueva creación. Pre... $1 a $3.
B-6 49291 23-25 Nov.

Arrendamientos

...LQUILO: Finca, frente a Carretera, ...opia para jardín, con bungalow ...nde, agua abundante y árboles fru...les. Informan: FO-3320. Primera y ...cho, Miramar.
W. 53881 23-26 Nov.

SE SOLICITAN

...-1. Criadas y Criados

...OLICITAMOS sirvientas. Por sólo 40 centavos damos colocación, casa y comida. Hágase nuestra asociada y nosotros la ayudaremos. Gervasio ... bajos. S1 53793 22 nov 24

...LICITO CRIADA que sepa su obligación, coser bien y tejer a ganchillo. Informan: FO-3320. Primera y Ocho, Miramar. S1 53883 23-26 Nov.

...3. Manejadoras.

...NECESITAN una manejadora española para un niño y un joven para criado de mano, sueldo, $20 cada uno. También un chófer peninsular, ... Compostela 58. S3 53768 22 nov 24

...12. Solicitudes Varias

...LICITO administrar bienes o negocios de señora viuda, señorita o caballero, agencio matrimonios, divorcios, referencias excelentes. Escribir ...P. Box 505. S12 53836 22 nov 25

FABRICANTES DE TABACOS
...la Ciudad y pueblos adyacentes. Intereso una inteligencia de los que puedan dar. Conduce para la exportación. Calcina. Apartado 1058. Habana. S12 53889 23-25 Nov.

ENCARGADO PARA FINCA. Para encargado de una finca muy cerca de la Habana se necesita un hombre entendido en todas las actividades del campo y especialmente competente en el cultivo, injerto y demás atenciones de árboles frutales y también en el cultivo de caña y otras plantas. La finca tiene ya sembrados más de cinco mil árboles. Contestar expresando las aptitudes, experiencia y referencias, el sueldo a que se aspira, a señor Carbajal, Apartado 2149, Habana. S12 53583 21-27 Nov.

...ASA INQUILINATO, seria, solicita encargado o matrimonio solo, formal, entendido en quehaceres del cargo a cambio habitación, edificio «Cam... Loma. Apeadero Ceiba, tranvía Vedado-Marianao. S12 53651 21-24 Nov.

AGENCIAS DE COLOCACIONES

"LA MATANCERA"
...: Sirve rápidamente cocineras, criadas, toda clase de servidumbre y empleados de ambos sexos, con referencias. Calle Sol 111. Servicio permanente a todas horas. X. 51376 6-6 Dic.

SE OFRECEN

...-1. Criadas y Criados

...E DESEA colocar una muchacha española de criada de cuartos y comedor o de comedor, con gente de moralidad, con buenas referencias. Informan, teléfono I-5412. O1 53739 22 nov 25

...DESEA colocarse buena criada de mano o manejadora, es formal y buenas referencias. Llamen al ...5458. O1 53782 22 nov 24

...E DESEA colocar una joven española para limpiar y lavar. Teléfono ...-1998. O1 53781 22 nov 24

...DESEA colocarse un buen criado español, experimentado en todo esmerado servicio, sin pretensiones y con referencias de casas respetables. Teléfono A-4792. O1 53742 22 nov 24

ANUNCIESE EN EL *Diario de la Marina*

ALQUILERES

SE DESEA colocar una española de 30 años de criada de mano o manejadora, entiende de cocina, tiene buenas referencias. Informan, F-4927. O1 53747 22 nov 24

DESEA colocación joven español de criado de mano o portero, sabe cumplir con su deber y tiene toda clase de referencias. F-5005. O1 53748 22 nov 24

DESEA colocarse una joven española de criada o manejadora y entiende cocina y tiene buenas referencias. Telf. FO-2508. O1 53749 22 nov 24

SE DESEA colocar una peninsular, para cuartos, comedor, sabe coser y servir a la rusa y cumple con su obligación, tiene buenas referencias de casas conocidas. Telf. A-0322. O1 53751 22 nov 24

SE OFRECEN dos muchachas españolas; una sirve perfectamente comedor; otra sabe coser, lavar ropa fina. Ambas tienen referencias muy buenas y van fuera de la Habana. M-7122. O1 53755 22 nov 24

ESPAÑOLA de mediana edad, desea colocarse de criada de mano o de comedor, lleva tiempo en el país, sabe bien su obligación y tiene buenas referencias. F-6244. O1 53761 22 nov 24

DESEA colocarse joven español de camarero de hotel o casa de huéspedes, lo mismo para elevador o criado. Informan, A-7462. O1 53753 22 nov 24

JOVEN española desea colocarse para criada de mano, está acostumbrada al servicio fino, tiene referencias, teléfono F-3849. O1 53800 22 nov 24

SE OFRECE una señora española de mediana edad para coser o limpiar, corta por figurín, entiende la cocina, a cambio de una habitación y pequeño sueldo. F-6146. O1 53799 22 nov 24

JOVEN española desea colocarse para criada de mano o manejadora, desea casa moral, tiene referencias. Teléfono F-4678. O1 53798 22 nov 24

UNA JOVEN española desea colocarse para criada de mano; en la misma otra para cocinar y limpiar; tienen referencias y saben trabajar. Informan, teléfono U-6559. O1 53795 22 nov 24

CRIADO japonés, formal, con referencias, se coloca de criado de comedor, sirve bien a la rusa y está muy práctico todos servicios finos; es honrado y cumplidor. M-2675. Preguntar por Antonio. O1 53794 22 nov 24

JOVEN española desea colocarse para criada de mano o cuartos, tiene referencias. Informan, teléfono U-8239. Inés. O1 53789 22 nov 24

DESEA colocarse joven española de criada de mano, es buena y trabajadora, desea casa de moralidad. M-4380. O1 53785 22 nov 24

SE DESEA colocar una muchacha española de criada de comedor o cuartos, sabe coser un poco o manejadora o por horas, tiene referencias. F-5004. O1 53786 22 nov 25

SE DESEA colocar joven española para comedor, sabe servir a la rusa y para lavar y planchar, es seria y trabajadora, con buenas referencias. Matilde. U-3030. O1 53788 22 nov 24

SE DESEA colocar una joven española criada de mano o de cuartos, si es corta familia no le importa cocinar; teléfono I-7537. O1 53779 22 nov 24

SE DESEA colocar una joven española de criada de mano o ayudar a los quehaceres de la casa, tiene buenas referencias. Teléfono M-5447. O1 53777 22 nov 24

DESEAN colocarse dos buenas criadas de mano, españolas o para manejadoras o habitaciones, una sabe coser y las dos tienen recomendaciones de buenas casas. Teléfono A-4792. O1 53765 22 nov 24

SE DESEAN colocar dos españolas para los quehaceres de la casa, saben cumplir con su obligación y desean casa de moralidad. Informan, teléfono A-5891. O1 53769 22 nov 24

SE OFRECE criado de mano, español, sabe servir a la rusa, acostumbrado al servicio fino, tiene muy buenas referencias de familias conocidas. Telf. A-3343. O1 53829 22 nov 24

DESEA colocarse de criada de mano o de cuartos y otra en la misma para criada de comedor o de manejadora, tienen buenas referencias. M-4887. O1 53826 22 nov 25

CRIADO español se ofrece, práctico en el servicio fino de comedor, hace cocktails de todas clases, con referencias inmejorables de donde ha trabajado. Telf. M-5277. O1 53819 22 nv 24

DESEA colocarse una joven española de criada de mano o manejadora, tiene quien la garantice. Informan, FO-3325. O1 53839 22 nov 25

SE OFRECE criada española de buena presencia, para cuartos, sabe coser y cortar, tiene muy buenas referencias; en la misma una criada de comedor, sirve muy bien la mesa, tiene magníficas referencias de casas conocidas. Llame A-4175. O1 53820 22 nov 24

SE COLOCA una joven española para criada de mano o para cocinar y limpiar si es corta familia, entiende de costura. M-8168. O1 53818 22 noc 24

SE COLOCA joven española de criada o manejadora o cuartos, con buenas referencias, cariñosa con los niños y de buen carácter, en la misma otra de criada de mano, entiende algo de cocina, acaban de enseñar, no pretende sueldo el primer mes, tiene referencias. F-2707. O1 53834 22 nov 24

SE OFRECE joven española para criada de cuartos, sabe coser y también servir la mesa, tiene muy buenas referencias, sabe planchar ropa de caballero. Telf. A-3343. O1 53830 22 nov 24

SE DESEA COLOCAR una joven española para criada de mano o manejadora y tiene muy buenas referencias. Telf. I-5317. O1 53652 21-24 Nov.

SE DESEA colocar una muchacha española de criada de mano o manejadora, sabe servir la mesa a la rusa, es cariñosa con los niños y entiende algo de cocina, tiene buenas referencias, teléfono F-6205. O1 5 Nov.

SE DESEA COLOCAR una joven española de criada de mano o manejadora; tiene buenas referencias. Informan: A-4452. O1 53568 21-27 Nov.

DESEA COLOCARSE una muchacha de 14 años, para limpiar o manejar niños, habla inglés, francés y español, sin pretensiones. Telf. FO-9165. Lucila. O1 53863 23-25 Nov.

SE DESEA COLOCAR una muchacha española para comedor, cuartos o manejadora, ayuda a la cocina; tiene buenas referencias. Telf. M-3704. O1 53866 23-26 Nov.

SE DESEA COLOCAR joven española de criada de mano o manejadora. Informan: Telf. F-6280. O1 53905 23-25 Nov.

ENGLISH-Spanish speaking girl seeks position as maid or nurse. Well recommended. Mavis. FO-3714. O1 53593 21 nov 24

O-2. Cocineras y Cocineros.

SE OFRECE española joven para cocinar y limpiar corta familia, tiene muy buenas referencias, sabe hacer dulces. Telf. A-3343. O2 53837 22 nov 24

DESEA colocarse una señora de mediana edad para cocinar y limpiar, tiene buenas referencias. Informan, F-5769. O2 53754 22 nov 25

SE OFRECE superior cocinera de color, repostera, lo mismo va a repartos, tiene referencias inmejorables; otra para criada, sabe coser y lavar o cocinar y cumplir. Telf. M-7122. O2 53756 22 nov 24

SE OFRECEN

DESEA colocarse buena cocinera repostera, con muy buenas referencias y en la misma una señora para dedicarse a cuidar una enferma, es muy amable y tiene referencias. Informan, F-4703. O2 53757 22 nov 24

DESEA colocarse una muchacha española para cocinar o limpiar, no tiene pretensiones y duerme fuera. Telf. U-6709. O2 53762 22 nov 25

SE DESEAN colocar dos jóvenes españolas, una para cocinar y limpiar y otra para criada de mano. Informan, M-4736. O2 53797 22 nov 24

SE OFRECE una joven española para cocinar y limpiar, sabe cumplir con su obligación, es formal y tiene referencias. M-2464. O2 53796 22 nov 24

DESEA colocarse una joven española para cocinar y limpiar, tiene recomendaciones, sabe trabajar, no le importa salir a los repartos. Informan, teléfono U-8739. Ramona. O2 53790 22 nov 24

DESEA colocarse una joven española para cocinar y limpiar o criada de mano, tiene buenas referencias. Informan, teléfono U-8239. Pilar. O2 53791 22 nov 24

DESEA colocarse una española formal y seria, de mediana edad, para cocinar o todo el servicio de corta familia, tiene referencas, teléfono I-7696. O2 53760 22 nov 24

SE DESEA colocar una española de mediana edad, para cocinar y ayudar a la limpieza, tiene referencias. Teléfono U-3441. O2 53783 22 nov 24

SE COLOCA una señora española, mediana edad, para matrimonio solo o corta familia, entiende de cocina. Informan, teléfono A-6716. O2 53778 22 nov 24

SE DESEA colocar una joven española para cocinar o cocinar y limpiar, dormir fuera. Informan, teléfono F-6288. O2 53776 22 nov 24

COCINERO español se ofrece a casa particular; conoce las tres cocinas y trabajó buenas casas en Cuba y Europa; buena repostería y pastelería, fina sazón y limpio, buenas referencias. Telfs. A-2834. A-8462. O2 53775 22 nov 24

DESEA colocarse una joven de color y una señora de mediana edad para cocinar y limpiar. Informan, teléfono U-2435. O2 53774 22 nov 24

SE OFRECE sólo para la cocina buena cocinera repostera, española, cocha de criada de mano y ayuda en la cocina o con niños, buenas referencias. Teléfono A-7431. O2 53771 22 nov 24

DESEA colocarse buena cocinera de color, sabe su obligación, hace dulces, Corrales y San Nicolás, altos, teléfono M-4211. O2 53770 22 nov 24

DESEA colocarse una buena cocinera peninsular, sabe hacer dulces, y siendo corta familia, cocina y limpia, tiene referencias de buenas casas. Teléfono A-4792. O2 53766 22 nov 24

COCINERO fino, repostero, asiático, desea colocarse casa particular, cocina perfectamente a la criolla, española y francesa. Muy limpio y formal; sabe cumplir con su obligación y tiene buenas referencias. U-5332. O2 53764 22 nov 24

UNA SEÑORA española se coloca para cocinar y limpiar, no le importa ir al campo, sabe cumplir con su obligación y es limpia y trabajadora. Morro número 5. M-5895. O2 53824 22 nov 24

SE DESEA colocar una señora española para cocinar, sabe de repostería, con una hija para criada de mano, comedor o manejadora, se colocan juntas o separadas; tienen buenas referencias; duermen en la colocación; llamen al Telf. U-5605. O2 53787 22 nov 24

SE OFRECE señora española para cocinar y limpiar a corta familia, cocina española y criolla y muchacha de mano y ayuda en la cocina o con niños, buenas referencias. Teléfono A-7431. O2 53758 22 nov 24

SE OFRECE cocinera repostera, sabe variar las comidas, sabe hacer asados y rellenos, es muy limpia, tiene muy buenas referencias; también una manejadora inglesa de color, con mucha práctica y buen carácter, muy limpia y cariñosa con los niños, tiene buenas referencias. Llamen A-4175. O2 53821 22 nov 24

BUEN Cocinero joven chino Cocinar a la Criolla y Española bien mucho tiempo en la cocina sabe hacer dulce finos siempre limpio tiene recomendación. Pregunte por teléfono: M-5239. Desea colocar en casa particular. O2 53874 23-25 Nov.

UN ASIATICO, mediana edad, cocinero y repostero, desea colocarse en casa particular o comercio, cocina criolla, española y francesa, sabe cumplir con su obligación. Informan: M-5171. Pregunte por Guillermo Wong. O2 53861 23-25 Nov.

DESEA COLOCARSE peninsular, de mediana edad, solo para cocinar, va Vedado, cocina española y a la criolla, hace postres, duerme fuera. Telf. I-7316. O2 53887 23-25 Nov.

SE DESEA COLOCAR una señora española, para cocinar y limpiar; tiene referencias. Informan. Telf. M-5393. O2 53642 21-24 Nov.

UN JOVEN CHINO, cocinero y repostero, desea colocarse en casa particular; sabe cocinar a la criolla, española y francesa, cumple con su obligación; tiene buenas referencias. Telf. A-6279. O2 53617 21-24 Nov.

BUEN cocinero repostero, asiático, desea colocarse en casa particular; cocina muy bien a la criolla, española, francesa y americana, tiene buenas referencias, teléfono M-4119 y M-4579. O2 53366 19 nov 24

O-3. Manejadoras

JOVEN española, fina, educada, desea colocarse de manejadora, es formal, cariñosa con los niños y tiene certificado de Sanidad. Telf. U-5107. O3 53746 22 nov 24

DESEA COLOCARSE institutriz, manejadora o costurera, habla inglés y español. María. FO-2714. O3 53592 21-24 Nov.

O-5. Jardineros

SE DESEA COLOCAR un jardinero de mediana edad, maestro en jardinería y hortalizas; referencias, las que quieran. Telf. F-6187. Calle 23 y G. Telf. F-6187. O5 53878 23-25 Nov.

O-6. Choferes

SE OFRECE chófer español, experto en toda clase de máquinas, sin pretensión de mucho sueldo. Tiene recomendaciones de casas conocidas. Teléfono A-4792. O6 53767 22 nov 24

CHOFER ESPAÑOL, desea casa particular, entiende toda clase de autos, buenas referencias. Sueldo de situación. Informan: FO-9383. O6 53844 23-26 Nov.

SE OFRECE chofer español, sin pretensiones. Telf. F-6281, García. O6 53339 19-24 Nov.

O-10. Oficinistas

SE DESEA colocar un joven de 19 años, habla inglés y escribe máquina, no pretende sueldo, para un trabajo decente, su mamá lo garantiza y tiene referencias. Informan, teléfono A-7055. O10 53828 22 nov 25

SE OFRECEN

JOVEN CUBANO: Con conocimientos de Teneduría de Libros, Taquigrafía español e inglés y Mecanografía al tacto, solicita empleo, por todo, o parte del día, pocas pretensiones; referencias inmejorables. A-2114. A. García. O10 52203 11-24 Nov.

O-12. Ofertas Varias.

EX-ENFERMERO, con certificado de Sanatorio ofrece sus servicios para cuidar enfermo, a particular o en consultorio; tiene inmejorables referencias. Informan: M-5770. O12 53870 23-23 Dic.

SE COMPRAN

C-1. Casas

COMPRO, pagando al contado, casa ancha, de tres pisos, preferible Prado, lado sombra. Escriba dando precios y detalles, etc., a F. Arias, DIARIO LA MARINA. C1 53827 22 nov 29

COMPRO CASAS CHICAS
Y establecimientos. Cambio casas mías. Facilito dinero en hipoteca, interés baratísimo. Seriedad y honradez conocida, Neptuno 208, entre Oquendo y Soledad. U-1802, Llenín, 12 a 6. C1 53849 23-27 Nov.

EMPENO
Y compro muebles de oficinas, archivos, Kardix, máquinas de escribir y sumar. Villegas 93. Telf. A-9915. C1 53615 21-20 Nov.

COMPRO casa en Monte; $10,000. Optica Iglesias. Monte 118. Teléfono M-9321. C1 53544 20 nov 30

C-4. Establecimientos.

BODEGUEROS
Compro bodega dando en pago una propiedad con un valor de $12,000. Sólo trato con el interesado, no con corredores. Informa, señor González, Zanja número 11, café, de 9 a 11 a. m. y de 2 a 4 p. m. C4 53840 22 nov 24

C-5. Muebles y Prendas

A-4559: COMPRO muebles finos y corrientes máquinas coser, escribir, baules, maletas, cuero, antigüedades, objetos arte, ropa hombre, oro, liquido casas enteras, pianos. Pago bien. A-4559. C5 53910 23-26 Nov.

COMPRAMOS oro y plata en prendas y otros objetos. Pasamos a domicilio. Seriedad y reserva. También a cambio de prendas modernas. Avísenos al teléfono FO-2187. C5 53688 21 nov 29

COMPRO MUEBLES modernos de todas clases, burós, victrolas, máquinas Singer, mamparas, divisiones cristal, baules y maletas. Tenemos toda clase de efectos eléctricos, cambio bombillos. Salud 2 y 3. Telf. A-6620. C5 53477 20-30 Nov.

A-7757: COMPRO muebles finos, corrientes, pianos, máquinas escribir, coser, calcular, baules, maletas, objetos arte, antigüedades, oro viejo, plata, etc., ropa. Liquido casas completas. Acudo en seguida. C5 53495 20-27 Nov.

MUEBLES DE OFICINA
Compro bufetes, archivos, máquinas giratorias, etc. Sr. Vázquez. Telf. A-7744. C5 53517 20-25 Nov.

COMPRAMOS oro viejo en prendas y otros objetos. Pagamos buenos precios; también cambiamos su valor por prendería de fantasía, Joyería, Muralla 82. C5 50604 31-30 Nov.

C-12. Objetos Varios

TELECOPIO 20 40 magnificaciones. Diga precio, marca y demás detalles. Departamento Anuncios Clasificados DIARIO DE LA MARINA. «H. G». C12 53909 23-25 Nov.

MESA RECONOCIMIENTOS, vitrina hierro y «Tesoro de la Juventud». Compro de uso. Telf. U-3847. C12 53518 20-25 Nov.

SE VENDEN

V-1. Casas

SE VENDE, calle Línea esquina 10, reparto Nicanor del Campo, Almendares, linda casa sin estrenarse, tiene todos los requisitos modernos, acompañados de una gran apariencia, jardines, lindo portal, vestíbulo, sala y comedor regiamente decorados; tres dormitorios muy lindos, baño a todo lujo, pantry, cocina, garage, cuarto y servicio chófer, cuarto y servicio criados, lavadero y cuarto útiles. $8,500. Puede verse todas horas. Dueño, F-5425. V1 53704 21 nov 25

VENDO LINDISIMA casa, jardín, portal, sala, saleta, dos habitaciones, baño, techos monolíticos, Font, pegado tranvía, Reparto Batista, dejo mitad en hipoteca, Neptuno 208. Telf. U-1802. El Dueño. V1 53852 23-27 Nov.

VENDO CASITA muy barata, sala, comedor, dos habitaciones, patio, servicios, azotea, calle San Cristóbal, una cuadra del Paradero tranvías Cerro, Neptuno 208. U-1802. El Dueño. V1 53853 23-27 Nov.

VENDO: SANTOS SUAREZ, Lacret 129 esquina a Goicuría, parte alta, una cuadra tranvías, nueva. Otra Goicuría 74. 76, 80 entre Milagros y Libertad. Dueño: I-1603. V1 53855 23-27 Nov.

OPORTUNIDAD EXCEPCIONAL

Se vende un lindo chalet, situado en lo mejor de Alturas de Almendares.
Avenida Bruselas entre Londres y Nueva York.

PLANTA BAJA:
Portal, sala, estudio, comedor. pantry, cocina, cuarto y servicio de criados, garage.

PLANTA ALTA:
Cuatro habitaciones y dos magníficos baños.
Precio: $13,500.
Puede pagarse $7,000 de contado y resto en cómodos plazos.
Informes: Telf. FO-1409.

VENDO gran casa-quinta, frente línea, calle B esquina 18, Almendares. Esquina brisa, mucho terreno, es un baño, lindos jardines, glorietas, parque inglés, construcción primera, garage dos autos, etc. etc. Hay sereno todo el día. Valor $10,500. Sólo 15 o-o contado, resto hipoteca con facilidades. Dueño, F-5425. V1 53703 21 nov 24

GANGA: Vendo casa moderna, dos plantas, primera cuadra Sitios, mide 210 metros, renta 60 pesos. Precio: $13,000. Díaz, Monte 60. Telf. A-9768. V1 53628 21-26 Nov.

$2,250 CASA techos monolíticos, portal, sala, dos habitaciones, comedor, baño, patio, traspatio grande de tierra. Pegado tranvía Lawton. Informes: Neptuno 208. U-1802, de 12 a 6 p. m. V1 53502 20 nov 24

VENDO LA CASA más linda de Alturas de Almendares, Avenida de La Tropical, rebajada de precio, $3,000 de entrada, resto facilidades de pago. No quiero paluchero. Su dueño: Sr. Gómez, Constructor: FO-1430. V1 53647 21-29 Nov.

$4,000.00: APROVECHE ganga. Casa moderna, Víbora, jardín, portal, sala, tres cuartos, baño intercalado, comedor al fondo, patio, traspatio grande, cuatrocientos metros de terreno. Telf. M-8507. V1 53365 19-24 Nov.

Los Económicos del DIARIO

LAS personas de ambos sexos que necesitan una colocación doméstica— de cocinero, criada de manos, etc. — también precisan asegurarse de que no les van a pagar con cuentos, sino con dinero, además de darles buen trato y buena comida —y eso lo consiguen ofrciendo sus servicios en el DIARIO DE LA MARINA.

Los LEE Quien Puede PAGAR

SE VENDEN

APROVECHE GANGA, vendo moderna residencia, Estrada Palma 127, casi esquina D-Strampes, una cuadra tranvía Santos Suárez, jardín, portal, sala, recibidor, comedor, baño intercalado, cuarto, servicio criados, entrada garage, cuatro habitaciones, gran patio. Véala, admito proposiciones. V1 53410 19-26 Nov.

VENDO CASA Santos Suárez, jardín, portal, sala, tres cuartos, hall, comedor, cocina, baño intercalado, cuarto para criados, patio, traspatio. Libertad 98. Informan: Obrapía 50, último piso. V1 52658 14-29 Nov.

V-2. Solares

SOLAR ESQUINA: Plano 18 x 35 varas 625, a $2.00, costó $6.00, rodeado de buenas casas, dos cuadras de la Calzada de la Víbora, Neptuno 208. U-1802. El Dueño. V2 5385 23-27 Nov.

MIRAMAR, calle 14, a $2.70; calle 8, a $3,50; calle 16 a $2.90; Quinta Avenida, a 8 pesos, el mejor; Almendares, frente tranvía, a $1.50. García. U-1363, de 12 a 2 solamente. V2 52804 15 nov 30

COUNTRY CLUB PARK, céntrica parcela 3,600 metros, $1 20 metro, regalo, aproveche comprando ahora, urge venta. Llame Telf. I-4843. Estrada Palma número 1, Víbora. V2 52513 13-25 Nov.

V-4. Establecimientos.

SE VENDE CASA COMIDAS
Por disgusto se cede con 25 abonados en $150.00. Detalles Amistad 136, café, de 12 en adelante. Trabadelo. V4 53904 23-26 Nov.

VENDO UNA BODEGA
Por la primera oferta, reune buenas condiciones y está en buen punto. La trabajan dos personas; deja mensual $300.00. Informan: Ayesterán e Infanta, cantina, Adolfo Carneado. V4 53899 23-1 Dic.

BOTICARIOS
Oportunidad única de adquirir en ganga espléndidos anaqueles de Farmacia, todo de cedro. Cerrada y pudiendo abrirse, si se desea, en el mismo sitio, por poco dinero. Buena barriada. Módico alquiler. Informan: Cerro y Patria, botica o Aguila y Gloria, bodega. V4 53868 22-25 Nov.

SE VENDE UN CASA de comidas, donde comen 30 personas, siendo un buén negocio. Se da barata, por tener que embarcar su dueño. Propia para un matrimonio o persona que entienda este giro. Informan. Telf. M-4677. V4 53893 23-26 Nov.

SE VENDE BARATO
Un garage con storage y venta de gasolina y accesorios, se da en 650 pesos, por no poderlo atender su dueño. Informes: Alambique 72, entre Diaria y Puerta Cerrada, de 8 a 12 a. m. Sr. Rodríguez. V4 53845 23-26 Nov.

GANGA
Por tener que ausentarse su dueño por enfermedad en la familia, se cede la Acción de una fonda y hospedaje, bien situada y bien acreditada, con un alquiler muy barato, no se pide regalía, solamente medio precio de lo que valen los enseres y mercancías. Llamen al Telf. M-5512, Martínez. V4 53632 21-1 Dic.

VENDO NEGOCIO
Comercial. Fácil de entender, en 600 pesos, con contrato. Deja mensual 200 pesos libres, garantizados, sin trabajar. Informes, Monte y Cárdenas, café, Olegario García. V4 53563 20 nov 21

GRAN OPORTUNIDAD
Bodega bien situada en lo mejor de la Víbora. Se vende o se cambia por propiedad, libre de todo gravamen. No corredores. Informan: Diez de Octubre 199. Pérez. V4 52911 16-24 Nov.

V-5 Muebles y Prendas

SE VENDEN tres mesas de billar como nuevas, con taqueras, tacos, juegos completos de bolas de Chicago, Carambolas y Viuda. Pueden verse en Trocadero y Consulado a todas horas. Telf. M-5313. V5 53686 21 nov 25

MUEBLES CLASICOS y Arte Moderno muy baratos, al contado y a plazos. Fabricación rápida a elección del cliente. Liquidación de enormes existencias, así como Joyería, Relojería, Lámparas, etc., con el fondo y mensualidades que convenga al comprador. Cambiamos y alquilamos muebles con opción a comprarlos, incluso los de lujo, rebajando el 50 por ciento de lo pagado. La Casa Ruisánchez, Angeles y Estrella. Telf. A-2024. V5 52140 10-10 Dic.

HOTEL Maison Royale, calle 17, esquina a J., Vedado; se vende muy barato, camas, escaparates con luna, coquetas, tocadores, mesas de noche, mesas de centro, sillas, balances de portal, dos pianos, una cocina de gas, plantas varias. Informes de 8 a 12 y de 2 a 7. V5 52699 14-25 Nov.

MUEBLES de calidad, directamente del fabricante al comprador, tengo juegos de cuarto, sala, comedor, recibidor, bibliotecas, en estilos inglés, Renacimiento. Precios módicos, Manrique 189, ebanistería. V5 52288 11-26 Nov.

SE VENDEN

MUEBLES "LA UNIVERSAL"
Asombrosa Liquidación: Muebles todos estilos, juegos cuarto desde $35.00; idem, tres cuerpos, $60.00; juegos comedor, $40.00; idem, Renacimiento y Arte Moderno, $70.00; juegos salas y recibidor, $25.00; mimbres, $20.00; burós, todas clases, desde $15.00; neveras, $15.00; máquinas, pianos, radios y toda clase piezas sueltas. Tomamos muebles en cambio. San Rafael 167. Telf. U-2110. V5 53522 20-5 Dic.

VENDO JUEGO de cuarto moderno, decorado, $32.00, máquina coser, «Singer» completamente nueva, $13.00 seis silla, cuatro sillones caoba $9.00, magníficas condiciones. A-5704, Jesús del Monte 27, altos. V5 53662 21-24 Nov.

FAMILIAS: Vendo barato juego sala, recibidor, cuartos, comedor, nevera pomo, máquina ovillo, sillones portal, cuadros, lámparas, reloj pared. San José 97 bajos, entre Lucena, Belascoaín. V5 53509 20-27 Nov.

VENDO JUEGO cuarto, seis piezas, $25.00; magnífica pianola alemana, nuevecita, grandes voces, $48.00; ortofónica con 50 discos, $14.00, San Joaquín 56-B., entre Monte y Omoa. V5 53663 21-24 Nov.

BUROS
Con silla giratoria, a $12.00. Villegas 93. Telf. A-9915. V5 53616 21-20 Dic.

MAQUINAS
De escribir de todas marcas, desde $10.00. Para más informes: Villegas número 93. Telf. A-9915. V5 53614t21-20 Nov.

VENDO TODOS los muebles de mi casa, sala, recibidor, comedor y cuarto, cuadros y lámparas, urge venta. Concordia 31, altos, esquina a San Nicolás. V5 53395 19-27 Nov.

MUEBLES A PLAZOS
CAMBIAMOS Y ALQUILAMOS
Juegos cuarto, tres cuerpos, desde $50. Comedores y recibidores a precios de verdadera ganga, cualquier mueble que desee lo tenemos, admitimos sus bles como parte de pago. Compramos muebles y máquinas de coser. Cao y Varela. Angeles 38. Telf. A-3416. V5 C6902 16 dic 16

MUEBLES BARATOS
Liquidamos por reformas juegos cuarto, comedor, sala, piezas sueltas de todas clases, máquinas coser, escribir, poyas, ropa y objetos de arte, procedentes de empeño. Sasa préstamos: «El Modelo». Máximo Gómez 402, casi esquina Tejas. Telf. A-9540. V5 51858 9-24 Nov.

MAQUINAS DE COSER
«Singer», ovillo central y otras, tenemos gran surtido, todos precios, garantizadas. Tenemos piezas de repuesto todas clases. Compramos y cambiamos. Pagamos doble. Angeles 36 y Sitios. Telf. A-8861. V5 53589 21-6 Dic.

V-6 Maquinarias

MOTOR BOLINDER
Semidiesel, 160 caballos, 225 revoluciones, en perfecto estado. Otro Fairbanks de 70 caballos. Aguacate 124, almacén. V6 53934 23-8 Dic.

V-7 Automóviles y Accesorios

SE VENDE o se cambia una cuña Bugatti, de carrera, con chapa, pintura y gomas nuevas. Puede verse, Paseo 35. V7 53784 22 nov 29

¡¡GOMAS
GARANTIZADAS

29x440	$ 5.90
30x450	7.50
29x500	9.50
31x525	11.90
32x600	13.75
33x600	14.50

Otras medidas igual proporción
HAVANA TIRE CO.
San Lázaro 240, Esq. Campanario. V7 53407 19-24 Nov.

POR EMBARCARME vendo mi máquina Marmon, cerrado, de siete asientos, está como nuevo, urge venta. 8 número 36 esquina 13, Vedado. V7 53689 21 nov 24

PRECIOSA cuña tipo Sport, de cinco pasajeros, de seis cilindros, muy barata, puede verse en Aguiar 78, de lunes a sábado, de 8 a. m. a 5 p. m. Señor López, en la misma informa, M-3617. V7 53728 21 nov 24

POR EMBARCAR vendo Ford tipo Victoria, color verde, con solo 11,000 kilómetros recorridos, muy bien cuidado y en perfectas condiciones mecánicas. Informan: Telf. F-2603. V7 53469 20-24 Nov.

GANGA
APROVECHE TEMPORADA
Vendo perfecto estado Packard 12 cilindros casi nuevo. Precio de situación. Sr. Martínez. M-2096.

MOTOCICLETA Indian Slout, de poco uso en $225.00. Juan Delgado y Estrada Palma. Ferretería. Telf. I-4433. Santos Suárez. V7 53530 20-25 Nov.

POR EMBARCARME: Se vende un Buick de cinco pasajeros, en excelentes condiciones. Precio de ocasión. Informa: Daniel Bouza, en Prado 115, altos. Telf. M-2453. V7 52653 14-4 Dic.

MOTOCICLETAS B. S. A., de fama universal. Accesorios y repuestos de todas marcas, compro y vendo motos de uso, las reparaciones hechas en esta casa dan satisfacción al cliente. Más garantía con menos costo. José Presas, Avenida de la República 390. V7 50502 30 nov 29

GRAN TALLER DE CHAPISTERIA
Reparación en general de radiadores pintura «Duco», soldadura autógena de Enrique Padilla. Infanta 5, entre Jovellar y San Lázaro. Telf. U-7267. Esta casa pinta con «Duco» todas las reparaciones de los trabajos de chapistería, con precios muy reducidos y con toda garantía en las reparaciones generales. Mi interés es que sea usted un cliente para siempre. V7 1.462 IR. Ind.

SE VENDE un Marmon nuevo. Informan: FO-1369. V7 52974 16-24 Nov.

V-8. Instrumentos de Música

TRES pianos americanos y alemán, de Conservatorio clausurado recientemente, liquídanse por lo que ofrezcan, perfectamente reconstruído, brillo espejo. Oportunidad. Maloja 140, esquina Lealtad. V8 53711-837 22 nv 26

RADIO «MAJESTIC» por haberme quedado cesante, la propiedad no engaña, costó $250.00, de bello mueble, lo doy en menos de $50.00. Lealtad 183 y medio. A-2826. V8 53928 23-26 Nov.

VENDO PIANO FRANCES «Chassaigne Freres»; sano y flamante, propio para profesional; sordina y regulador de pulsación. Véalo. Ganga. Precio; $85.00. San Rafael y Escobar, bodega. V8 53646 21-25 Nov.

REALIZAMOS, alquilamos y cambiamos pianos de uso en flamante estado. Garantía absoluta. Facilidades de pago. Precios de situación. "La Predilecta", San Rafael y Oquendo. V8 53521 20-28 Nov.

SE VENDEN

VENDO RADIO «Majestic» 1931, Superheterodino, de mueble completamente nuevo, $70.00; juego cuarto, tres cuerpos, moderno, con lámparas $90.00. Telf. A-5704, Jesús del Monte 27, altos, esquina a Tejas. V8 53661 21-24 Nov.

UN PIANO alemán de tres pedales nuevos, se da baratísimo, por no necesitarse en Dragones frente al teatro Martí. Telf. M-3040. V8 53245 18-26 Nov.

CON MUY POCO tiempo de uso. Se vende en magníficas condiciones, una preciosa ortofónica con 75 discos. Puede verse todos los días de 2 a 4 de la tarde. Calle 17 número 422, entre 4 y 6. Telf. F-5384. V8 a53064 17-24 Nov.

AFINE su piano, pianola, por $2.50. Absoluta garantía. Virgilio Fernández, procedente de grandes fábricas europeas. Taller de reparaciones de pianos y autopianos. Zulueta 36 y medio. M-3040. V-8 50711 31-30 Nov.

AVISO a mis clientes. Afinaciones rebajadas a $3.00 Manuel Domínguez afinador mecánico de pianos, pianolas, graduado en Escuela Danguar de New York. Taller Zulueta 36 y medio. Teléfono M-3040. V-8 50710 31-30 Nov.

-10. Cajas Re[illegible]

REGISTRADORAS «National», de teclas, $5.00, manigueta chicas, $7.00 grandes, con gavetería y contadores, $12.00 mensuales. Hago cambios, niquelados, esmaltados, reparaciones garantizadas. Llamen M-9571. Campanario 89. V10 51895 9-9 Dic.

V-11 De Animales

SE VENDEN: Bueyes, toros raza, vacas recentinas y carneros merinos blancos. Informan: FO-3320. Primera y Ocho, Miramar. V11 53882 23-26 Nov.

VENDO mulos, carros y arreos de todas clases, caballos, mulos de monta, un burro semental de 7 cuartas, cesta de mimbre, cochecitos. TODO MUY BARATO. JARRO Y CUERVO. Marina número 3, Jesús del Monte. Telf. X-2876. V11 6928 16 dic 16

VENDO mulos, carros y arreos de todas clases, caballos, mulos de monta, un burro semental de 7 cuartas, caballitos ponies, faetones, arañas, cesta de mimbre, cochecitos. TODO MUY BARATO.—JARRO y CUERVO. Marina número 3. Jesús del Monte. Telf. X-2876. V11 C 6928 15 de 15

V-12 Objetos Varios

SE VENDE una bicicleta «Rollfast», casi nueva, sin gomas, en ocho pesos, en O-Farrill segundo No. 15, Esq. a Felipe Poey, Víbora. V12 53582 21-24 Nov.

VENDO BARATO, caja caudales y varias vidrieras, Lamparilla y Villegas, (platería). V12 53345 19-24 Nov.

VENDEMOS piedra de las fincas Capellanía, $10.00 metro cúbico, puesto en obra. Es de la misma que fueron fabricados, Centro Asturiano, Capitolio e Iglesia de la Calzada Reina. Informan: FO-3320. Primera y Ocho, Miramar. V12 53884 23-26 Nov.

DINERO E HIPOTECAS

COMPRO LIBRETAS del 4 por ciento, Banco Gallego, Bonos y Obligaciones del Gobierno y Bonos y Acciones de todas las Compañías, Calcina. Apartado 1058, Habana. ZST 53890 23-26 Nov.

SE OFRECE

BANCOS: Compro cheques, libretas, giros, pesetas, Córdoba, Asturiano, Gallego, del 4 por ciento, Bonos y Obligaciones del Gobierno, Bonos y Acciones de todas las Compañías. Compostela 111, Manuel Piñol. ZSO 53618 21-1 Dic.

DE PARTICULAR, dispongo hasta $9,000.00, fraccionándolos en partidas menores, para hipotecas sobre casas y rústicas. No cobro corretajes. Preséntese con títulos. O-Reilly 74, altos. A-0655. ZSO 53638 21-26 Nov.

DOY DINERO directamente, sobre bóvedas, panteones y automóviles. También lo facilito sobre casas en pequeñas y grandes cantidades a bajo interés. Telf. I-3167. ZSO 53355 19-25 Nov.

DINERO
Doy grandes y pequeñas cantidades en hipoteca, desde el 6 por ciento en adelante para la Habana y sus barrios. También tengo para los repartos. Operación rápida y absoluta reserva.
JULIO C. GRANDA
Obrapía 33 Telfs. M-5921 F-5759. ZSO 53408 19-19 Dic.

CAJA DE AHORROS
y Banco Gallego. Compro libretas de ahorros del 4% interés. Manuel García. Bernaza núm. 8. Tintorería. ZSO 52901 16-24 Nov.

DINERO
No pierda tiempo. Cuando necesite tomar dinero en hipoteca o pagaré, vea a Fernández Alvarez, San Ignacio 50. Telf. A-4432, de 2 a 4. Operaciones rápidas y absoluta reserva. ZSO 50920 2-1 Dic.

DOY $1000,00 hipoteca Habana, Vedado, Monte 118, «Casa Iglesias» Tel. M-9321. ZSO 53359 19-30 Nov.

Dinero en Hipoteca
En todas cantidades al tipo más bajo en plaza. Con la mayor reserva y prontitud.
MIGUEL F. MARQUEZ
Empedrado No. 16, altos esquina a Cuba
E 1090 Ind. En

GIROS Y LETRAS

CAJAS RESERVADAS
Las tenemos en nuestra bóveda, construídas con todos los adelantos modernos y las alquilamos para guardar valores de los interesados. En esta oficina daremos todos los detalles que se deseen.
N. GELATS Y COMPAÑIA
105 Aguiar 10, esquina a Amargura. GS1 51395 6-6 Dic.

PARA EL HOGAR

PH-1 Servicios de Comidas

SE ADMITEN abonados a la mesa, desayuno, almuerzo, y comida, 4 platos, postre, pan y café, por $10 mensuales, servicio esmerado. Como vía de propaganda de la academia militar Habana, antigua Bravo, Tercera 385 entre 2-4, Vedado. F-3677. SC 53625 21 nov 24

GRAN CASA de comida, servicio a todas partes, muy buena comida y barata. Para dos $0.60; tres $0.80; cuatro $1.00. Concordia 19, altos. A-3227. PH1 53679 21-26 Nov.

PH-2. Reparación de Muebles

RESTAURAMOS muebles. Casa Pardo. U-5761, barnices muñeca, esmaltes «Duco», pinturas mimbres a vapor, tapicería en general, hacemos muebles encargo, los reformamos, envasamos, azogamos espejos, ponemos cristales, trabajos garantizados. Precios baratísimos, San Rafael 130. PH2 51894 9-24 Nov.

PH-6. De Interés para el Hogar.

LA ABASTECEDORA
Carbón vegetal de llana, superior calidad. Precio económico, servicio rápido en camiones. Avesterán 20. Telf U-1433. PH6 50062 28-27 Nov.

MUDADAS a $1.00, con personal experto. Telf. X-2854. PH6 53492 20 nov 24

PARA LAS DAMAS

PD-6. De Interés para las Damas

CORTE Y COSTURA
Modista titular, sistema Parrilla, hace por figurín toda clase de costura. Precios situación. Hace moldes todas clases. También da clases de lo mismo, día y noche. Confecciona gusto cliente. Informan: Aguila 66, altos, cerca Neptuno. M-2400. PD6 53525 20-26 Nov.

ESBELTA Y FLEXIBLE
Es ser elegante, la sociedad lo exige. Visite al profesor chileno R. R. Cañas. No importa edad. Clases reservadas para las damas. Empedrado 60. PD6 53578 21-26 Nov.

PACO: Ex-peluquero de Mme. Gil. Especialidad en artísticas melenas, ondulas al agua y corte de pelo a niños y niñas. Precios módicos. Telf. FO-2232. PD6 53506 20-23 Nov.

MODISTA: Buen corte, entalle, mucha práctica, vestido calle, noche, niñas, abrigo, seda $2.00; algodón $1.50. Voy a domicilio. Campanario 114. Telf. A-2492. Celestina. PD6 53516 20-24 Nov.

SOMBRERERA: No bote su sombrero sin verlo Celestina; hago modelo en su cara; hago, tiño y reformo $1.00. Trabajo rápido. Campanario 114 y San Rafael. Telf. A-2492. PD6 53515 20-24 Nov.

«EL PENSAMIENTO»: Zapatería a medida. Especialidad, pies delicados o defectuosos, para señoras, caballeros y niños. Pasamos a domicilio. Precios económicos. Calzada de Luyanó 37. Telf. I-6608. PD6 50301 29-28 Nov.

MADAME KUZMA: Creadora en sombreros finos, modelados en su cabeza. Transforma toda clase de sombreros desde $1.00. Sombreros nuevos, últimos modelos, desde $3.00. San Rafael y San Nicolás, altos. Telf. M-2141. PD6 53361 19-24 Nov.

LIBROS E IMPRESOS

LIBROS encuadernados propios para biblioteca, se liquidan por menos del valor del empaste. Encuadernación Belmonte. Compostela 113 entre Muralla y Sol. 53429 19 nov 24

ENSEÑANZA

E-1. Academias.

PROFESORA inglesa da clases en su casa o en domicilio. Miss. Williams Galiano 57, esquina Concordia, tercer piso. Apartamento 2, entrada por Concordia. E5 53678 21-6 Dic.

PADRES DE FAMILIAS del interior: Todos los grados de la Enseñanza Elemental y Superior, Carrera Comercial, Taquigrafía Pitman, Ortografía, Contabilidad Analítica, Mecanografía al tacto, Cálculo Mecánico con las más modernas máquinas. Los estudios, tutela, hospedaje, magníficas comidas $25.00 mensuales. Colegio Caballero. Neptuno 199, altos, Habana. E1 52099 10-25 Nov.

GRAN ACADEMIA DE CORTE NACIONAL
SISTEMA SERRA
Damos títulos de profesores en un mes. Admitimos pupilas y medio pupilas. Clases correspondencia, día y noche, domicilio. Vendemos valioso Método «Serra». Lealtad 82. M-6846. Paquita Serra. E1 51331 5-5 Dic.

ACADEMIA "CASTRO"
Clases de aritmética, teneduría de libros, mecanografía, etc., a precios económicos, de acuerdo con la situación. Damas número 26, de 7 a 11 de la noche. E1 50703 31 nov 30

E-2. Colegios

COLEGIO SAN ELOY
Pupilos, precios de situación. Primera enseñanza. Preparatoria. Bachillerato. Idiomas y comercio. Se admiten internos, medio internos y externos, Calzada del Cerro número 620, Habana. Telf. I-6002. Pida prospectos. E2 C6919 4 dic 4

E-5. Profesores.

INGLES, Taquigrafía, Ingreso Instituto y Cadetes, Contabilidad Analítica moderna, Matemáticas, Gramática y Literatura. A domicilio. Profesor Lista, procedente de Universidad. Excelentes referencias. Honorarios módicos, Infórmese: Telf. A-5974. E5 53854 23-2 Dic.

INGLES
Enseñado por profesora americana. Sorprendentes resultados en pocas semanas. El discípulo leerá, escribirá y hablará inglés en breve tiempo. Lecciones a domicilio, también. Miss. Kapan. Gran Hotel, Teniente Rey y Zulueta. M-9896. E5 53872 23-23 Dic.

MATEMATICAS, Física y Química. Enseñanza elemental. Clases individuales y a domicilios. Precios módicos. A. Xiqués, 25 número 208. F-1238. E5 8373 23-25 Nov.

BAILES. Prof. Chileno R. CANAS
Danzón, son, fox, blue, tango. Aprendizaje rápido. Doy práctica con la enseñanza. Bailes de teatro, seriedad, competencia. Clases a todas horas, Empedrado 60. E5 53579 21-26 Nov.

¿QUE INGLES ha aprendido usted en el tiempo que lleva en esa academia o colegio? Francamente ninguno. No gaste su dinero en clases colectivas. Llame a Alvarado. Clases a domicilio. M-2898. E5 53349 19-29 Nov.

GUITARA Y CANTO: Canciones cubanas, mexicanas y españolas; también clases piano para aficionados. Monte 15, altos de «La Nueva Retreta». Telf. M-6169. E5 52629 14-29 Nov.

PIANO, solfeo, violín, guitarra, mandolina: enseñamos por sistema rapidísimo. Piezas al mes de empezar. Exámenes trimestrales. Especialidad alumnos haraganes. Vamos a domicilio. Baratísimo A-0225, San Rafael número 71. E5 52139 10 dic 11

INGLES, Taquigrafía Gregg (Inglés-Español), Mecanografía, Teneduría Comercio, Profesor titulado con catorce años en el Norte y 22 de experiencia. Arturo F. de Castro Poey, Trocadero 5, 11. E5 52101 10-25 Nov.

MAESTRO AMERICANO
Abogado, con certificado de la Universidad de Yale. Clases particulares de inglés. Telf. M-8979. E5 52100 10-24 Nov.

PROFESORA francesa graduada Universidad París da clases de francés y literatura a domicilio y en su academia, Vedado, 4 número 253 altos, entre 25 y 27. Telf. F-2658. E5 50607 31-30 Nov.

DE INTERES GENERAL

IMPORTANTE: Enseño fabricar vinagre, sistema moderno, alemán. Escribir: Rosendo Pérez, Pedroso 2-H., Habana. I-G. 53860 23-26 Nov.

GRATIS
A comerciantes y revendedores, catálogo ilustrado de quincalla, postales, perfumería, juguetes, papelería e infinidad de artículos necesarios. Pídanlo a Casa Thomas, Apartado 2544, Habana. I 53484 21-1 Dic.

TENGA UD. bóveda propia. No la alquile. Véala es nueva, recientemente acabada de construir, toda cubierta de marmol blanco de Carrara y argollas de bronce. Se la doy por la mitad de su valor. Necesito venderla en seguida. Telf. U- 2242. I 53680 21-26 Nov.

EXTRANJEROS y comerciantes. Rápidamente gestiono cartas de ciudadanía cubana, pasaportes, títulos de chófer, inscripciones, nacimientos, matrimonios, cobros de cuentas, divorcios, dinero hipotecas, panteones. Condesa 21 entre Campanario y Lealtad. I 52044 9-24 Nov.

M.E.C.D. 2016

A TRAVES DE LA VIDA

(Por Héctor de Saavedra)

ECONOMIA POLITICA

Fábulas antiguos para tiempos presentes.

La librería "Minerva" mirando la espalda del brigadier Albear, ingeniero, que lee un libro interesante sobre lo que vale el agua. Un señor habla con Valentín García, dueño del establecimiento. Son las diez de la mañana y no pasa un alma por la calle de Obispo.

El Señor:—¿Usted pertenece a la casa?

Valentín: (sonriendo y suspirando).—Ay, sí!

El Señor:—Hace tiempo que vacilo en una resolución que quiero tomar.

Valentín: (amable)—Si puedo serle útil...

El Señor:—Usted me puede indicar, si es biblófilo, una buena obra para mi objeto. De seguro que Ud. la conoce.

Valentín:—¿Cuál es el tema de su asunto?

El Señor:—La economía doméstica.

Valentín:—En verdad muy pocos autores se han atrevido a tratar ese tema, porque es en la familia donde la economía no está sujeta a reglas. Ni Leroy-Beaulieu, ni Adan Smith, ni nuestro modesto Colmeiro, dicen ni una paralabra. Sólo los moralistas Como Marden suelen recomendar la economía y el ahorro en los gastos personales...

El Señor:—Así lo comprendo y ¡mire Vd. que he hecho más ensayos! Todos sin resultado.

Valentín:—Con decirle que hasta los Gobiernos se han vuelto económicos! Hay un libro...

El Señor:—¡Eso es! Veamos lo que dice el texto...

Valentín:—Por fortuna tengo un ejemplar de una obra muy buena que se agotó porque se quemó la librería que la había editado. Trata con mucha profundidad la ciencia económica en el hogar y en la calle. Es un libro curioso. Aquí lo tiene Vd.

El Señor:—Muy bien ¿Y cuanto vale?

Valentín:—Para ser un ejemplar único es relativamente barato. Las cosas han perdido su valor. En fin, se lo dejaré en tres pesos.

El Señor: (examinando el libro)—Sí... en efecto. Pero, dígame una cosa: ¿no podría usted conseguirme este mismo libro, aunque fuera usado, pero que costara la mitad de ese precio?

Valentín: (amable y socarrón)—Trataré de ello, pero, a mi vez, ¿me permite que le diga una cosa?

El Señor:—¡Oh lo que Vd. quiera...

Valentín:—No consulte a nadie, porque ¡usted sabe de economía más que todo el mundo!

MORALEJA

Esta fábula enseña que los reajustes no están en el libro de la cocinera.

ES SUICIDA LA REDUCCION DE LOS ARANCELES

Así calificó el Senador Smoot las proposiciones que tratan de presentar

WASHINGTON, noviembre 23.—(AP).—El senador Smoot calificó hoy de «suicidas» las proposiciones que se intentan presentar en la próxima legislatura pidiendo la revisión de los aranceles, a fin de reducir la mayoría de sus partidas.

Combatiendo los argumentos que emplean contra la actual ley arancelaria—a cuya redacción contribuyó como presidente de la Comisión de Hacienda—el senador Smoot dijo que sería desostroso reducir los impuestos que protegen la agricultura y la industria de los Estados Unidos».

«La tendencia del comercio internacional en todo el mundo—agregó—ofrece pruebas concluyentes de que la actual crisis económica mundial es resultado de causas que el Gobierno de los Estados Unidos no puede controlar. Nace de los malos ajustes económicos, los que han producido un exceso de producción y de trabajo y una contracción de los mercados y del poder adquisitivo».

Siguió diciendo que los Estados Unidos aún están a la cabeza del mundo en lo que se refiere a exportaciones, no obstante haberse registrado una baja del 26.7 por ciento en valor el año pasado.

BARCOS QUE SE ESPERAN

Oriente, de New York; R. del Pacífico, de Vigo; Governor Cobb, de Cayo Hueso.

NOVIEMBRE 25

Toloa, de S Cristóbal.

NOVIEMBRE 26

Siboney, de Veracruz; Edam, de Rotterdam; Santa Clara, de Valparaíso; Munargo, de Miami; Mauretania, de Cristóbal; San Bruno, de Boston, y Governor Cobb, de Cayo Hueso.

NOVIEMBRE 27

El Cartago, de P. Barrio; Westerward, de Hamburgo; Abangárez, de N. Orleans.

NOVIEMBRE 28

Morro Castle, de N. York; Governor Cobb, de Cayo Hueso.

VICTIMAS DE UN ENGANO INFAME, DOSCIENTOS CONVICTOS ESCAPARON DE LA TERRIBLE GUAYANA FRANCESA, LOGRANDO ATRAVESAR LA FRONTERA

La mayor parte de ellos desesperados y exhaustos hicieron viaje de regreso

PORT OF SPAIN, Trinidad, Nov. 23, (AP).—Doscientos convictos, entusiasmados ante las noticias que recibieron de que había trabajo abundante en la Guayana holandesa, escaparon del penal de la Guayana francesa, cruzaron marismas e innumerables ríos y sufrieron toda clase de penalidades, para encontrarse, al término de la jornada, con que habían sido víctimas de una broma.

No había trabajo para ellos. Un grupo de sus compañeros, con el fin de ganarse el favor de las autoridades, habían hecho circular los falsos rumores al objeto de poder recapturar a algunos de los fugitivos.

La mayoría de los reclusos regresó más tarde al campamento. Los jefes de la evasión fueron castigados a confinamiento solitario en la famosa Isla del Diablo, una de las penitenciarías más horribles que existen en la tierra.

Por el penal había circulado la noticia de que se estaba construyendo un ferrocarril en el interior de la Guayana holandesa y que había trabajo abundante. La evasión se realizó al amparo de una tormenta tropical.

Haciendo barcas con bambúes, los reclusos cruzaron el turbulento río Maroni y finalmente llegaron a la frontera.

Después de muchos días de privaciones y de sufrimientos llegaron a una aldea solitaria, en donde se enteraron que todo cuanto se les había contado acerca de la existencia de trabajo en la Guayana holandesa no era verdad. Cansados y desengañados, algunos de los fugitivos se entregaron a las autoridades holandesas y los demás iniciaron la marcha de regreso al penal de donde habían escapado.

Escapar de los campos de bosques franceses es cosa relativamente fácil, pues los reclusos trabajan a destajo. Un hombre fuerte puede completar su tarea en cinco horas, quedándole muchas de asueto. Las viviendas de los reclusos en el bosque son de madera y la custodia de los mismos depende de un puñado de gendarmes.

Las cifras oficiales demuestran que todos los años se escapan unos doscientos presos, pero que el cincuenta por ciento regresa o es capturado, siendo pocos los que ganan la libertad. Muchos sucumben por causa de la fiebre en las marismas o de las mordidas de las serpientes y de los animales que infestan la manigua.

Mary Astor se Casa Secretamente Con el Médico Que la Curó a Raiz de Enviudar de su Primer Esposo

SE HA SABIDO AHORA que la bella Mary Astor se casó en junio último, secretamente, con el notable médico de California doctor Franklin Thorpe. El primer esposo de Mary Astor, Kenneth Hawks, murió en un accidente aéreo. La profunda depresión nerviosa que sufrió Mary a raíz de su viudez, la puso en manos del médico, que de tal modo se transformó en novio, y de éste en marido.

MOVIMIENTO MARITIMO

NUEVO YORK, noviembde 23.—(AP).—Hoy llegaron los vapores Pennsylvania y Guatemala, de la Habana.

EL MINISTRO DE ESTADO ITALIANO DICE QUE EUROPA Y AMERICA DEBEN UNIR SU ACCION PARA EL TRIUNFO DEL TRABAJO Y DE LA PAZ

«En los años posteriores a la guerra—agregó—se han cometido graves equivocaciones. Europa está sufriendo graves desórdenes que una política más inteligente y moderada hubiera evitado»

NUEVA YORK, noviembre 23. (AP).—El ministro de Estado Dino Grandi, de Italia, declaró esta noche en un discurso que desde su llegada a territorio americano se ha intensificado en un grado que jamás se hubiera atrevido a creer, su confianza en el restablecimiento de la normalidad económica del mundo.

«Aquí he sentido, al contacto con vuestros estadistas y con vuestro pueblo, la virilidad, la inteligencia, el poder de acción sobre los cuales se ha construido vuestra gran nación y que representan hoy una de las fuerzas básicas de nuestra civilización», dijo.

«Todos aquellos que, en ambos lados del Atlántico, amen y comprendan esta civilización, que quieran servir a esta civilización y defender sus conquistas, no pueden por menos que formular un deseo: que las vitales energías de los Estados Unidos y las vitales energías de Europa se unan y que, por encima de todas las divisiones políticas, triunfe la causa común del trabajo y de la paz entre los hombres.»

De esa manera el joven diplomático italiano terminó el discurso que pronunció ante el Consejo de Relaciones Exteriores en el Hotel Ritz Carlton, el primer día de su visita de cuatro a esta ciudad antes de regresar a Italia.

«Creo que hemos llegado a una etapa de la civilización en que podemos discutir los problemas de política internacional libremente, sin correr el peligro de que nuestras observaciones sean interpretadas como críticas a las demás naciones», dijo.

«Y cuando digo que en los años de la post-guerra se han cometido graves equivocaciones en la actitud adoptada hacia los problemas de la paz y de la reconstrucción, comprenderéis ciertamente que mis observaciones tienen un carácter general.

«El hecho es que Europa está experimentando en estos años graves desórdenes económicos y políticos que una política más inteligente, más moderada y, por qué no decirlo, más generosa, hubiera evitado.»

Varias veces Signor Grandi hizo referencia a las conversaciones que ha tenido con el Presidente Hoover y el secretario de Estado Stimson sobre los problemas vitales del mundo.

Dijo que «ha reforzado su convencimiento de que la idea del desarme tiene detrás de sí la gran autoridad moral y el firme apoyo de este Gobierno y de este país.

La política del desarme de Italia, dijo, se basa en la justicia, «pues la paz solamente puede basarse en la justicia.»

«Hemos declarado que Italia estaba dispuesta a reducir sus armamentos—siguió diciendo—a reducir su presupuesto militar, con tal de que un equilibrio equitativo de la fuerza militar se adopte entre las naciones. A ese principio seguimos adheridos y permaneceremos fieles.»

Combatió «la enseñanza del odio social so pretexto de internacionalismo» y declaró que no es menos peligrosa «la cooperación entre las naciones que la cooperación entre las clases dentro de las naciones.»

Siguió diciendo que había observado un creciente interés de las masas «por las relaciones internacionales de sus respectivos países» y dijo que los planes para la paz futura deben reconocer tal situación.

El exceso de armamentos, agregó, «siempre ha tenido el efecto de amortiguar el sentido de justicia entre las naciones».

Calificó de «perniciosas» las «teorías místicas de la paz que enseñan que para mantener la paz debemos tener fe en ella. También consideró peligrosa la enseñanza de que la paz viene primero y la justicia después. La paz no es cosa de fe ciega, ni es una abstracción».

Los «cuatro problemas más importantes que tenemos ante nosotros», son los siguientes, según dijo:

«Primero: El problema de las obligaciones financieras nacidas de la guerra.

«Segundo: El problema de la seguridad.

«Tercero: El problema de la reducción y limitación de los armamentos.

«Cuarto: El problema de la cooperación económica.»

Por espacio de una hora el ministro de Estado Grandi y su esposa exploraron, para usar las palabras del primero, «un lugar maravilloso».

Se trata de la celebrada biblioteca Morgan, que contiene gran número de libros y manuscritos.

Una Cantante que no Toma Aliento en Tres Minutos

EVELYN HAGARA, cantante de conciertos, puede sostener una nota tres minutos continuos, sin respirar, cosa que pocas sopranos realizan.

Movimiento de las Ideas

Por GASTON MORA

El famosísimo 'Manifiesto' que, en la primera mitad del pasado siglo diez y nueve, dirigieron al proletariado mecánico de todos los pueblos los dos grandes y geniales Pontífices del "Socialismo moderno", **Karel Marx** y **Friederich Engels,** documento que tanta sensación produjo, y el cual es, por decirlo así, la exposición y crítica de la Doctrina; el **celebérrimo** "Manifiesto" concluía con la siguiente **admonición.** "Trabajadores de todos los países; **uníos.** La redención de los trabajadores tiene que ser la obra de los trabajadores mismos". Desde esa época, ya bastante remota, empezó, en el mundo occidental, el agrupamiento de los obreros, destacándose, entre esas organizaciones, las más formidables y eficaces de todas; **los trade-Unions** de Inglaterra; poderosos **"gremios de oficios"** en cuyos senos profundos se **incubó** y se fué desarrollando el movimiento laborista, cristalizando, a la postre, en la constitución del partido, por dos veces consecutivas, ha regido los destinos del imperio británico, partido del que procede y que fué su jefe, y ahora es Presidente del gobierno de concentración o cooperación nacional. Lo que en el siglo último hicieron **Marx y Engels,** lo hace ahora el distinguido escritor **Roger Levy,** el cual en un libro titulado "Agrupamiento de intelectuales", les grita: **Intelectuales; "uníos".** Según un importante periódico de París, he aquí "el espíritu" de la obra que ha dado a la estampa Roger Lévy. "Plantea el autor el problema de la defensa del **"trabajador intelectual",** y el problema de "la organización de la cooperación intelctual". El estudia, por consiguiente, dos clases de organizaciones, ,las que tienen por objeto defender los derechos de los trabajadores intelectuales, y las que están destinadas a poner en común los resultados del trabajo". No hemos tenido ocasión de leer la obra de Roger Lévy y, por tanto, **no podemos juzgarla** pero sobre el asunto e independientemente de lo que diga el autor, séanos lícito manifestar que su pensamiento ya se halla en vías de realización en algunos países, principalmente en Alemania y en los dos grandes pueblos anglosajones: Inglaterra y los Estados Unidos.

Los agrupamientos de intelectuales; la organización en sindicatos, corporaciones o **razones sociales** de las profesiones liberales, de los elementos de cultura universitaria, y de los que, sin tenerla, libran la subsistencia en trabajos intelectuales, tales uniones son una necesidad impuesta por las condiciones que, actualmente, prevalecen en el mundo occidental. Estas asociaciones son indispensables para defender los derechos de los trabajadores intelectuales; tan indispensables como los sindicatos o agremiaciones, o uniones para defender los derechos de los trabajadores mecánicos. Esto es tan evidente, tan indiscutible, que ya la sindicación profesional se va extendiendo por todas partes. Cuantos ejercen una misma profesión se agrupan en asociaciones, en corporaciones, no sólo para defender los derechos de la clase a que corresponden, sino, a veces, hasta con fines de beneficencia, de mútua ayuda. Ya lo ha dicho un eminente publicista: **Eugenio Peiletan.** "El hombre **no es** capaz de nada abandonado a sí mismo. Es capaz de todo asociado a su semejante.

La iniciativa individual constituye la fuerza motriz del progreso. El derecho de asociación es el instrumento". Tanto en Alemania como en los países anglosajones, se ha desarrollado, a tal punto, el espíritu de asociación entre los intelectuales, que éstos se van uniendo, asociando, **"para trabajar en común",** convencidos de que **el trabajo en sociedad les conviene más que el trabajo aislado".** Los beneficios o utilidades que se obtienen en ese trabajo **en común,** en **cooperación,** se reparten en la forma estipulada por los asociados. Los abogados y los ingenieros organizan "razones sociales"; "firmas sociales". Los médicos organizan "clínicas" en sustitución de los gabinetes particulares de consulta. Pero todo esto, con valer tanto, **no es bastante.** Es necesario que los trabajadores intelectuales de cualquiera que sea su profesión, se unan en una asociación más vasta que la del gremio, o sindicato, o razón social a que pertenezcan. Esa asociación más vasta debe ser "nacional", como, **lo es la de los trabajadores mecánicos** en los pueblos anglosajones y empieza a serlo, también, en Alemania.

La Ocupación de Tsitsihar Por el Japón, Relatada Por Nuestro Corresponsal en la Manchuria

«China es la víctima inocente del terror de los Estados Unidos y de la ambición de Francia», dice un alto dignatario de China, a nuestro Enviado Especial en el Extremo Oriente

(Por Lorenzo M. Wilson)

MUKDEN, SE. Los soldados del Japón han derramado sangre china, como ya los soldados de China al mando de Ma Chan Shan, generalísimo de los ejércitos en Manchuria, derramaron sangre del Japón en la Batalla del Río Nonni.

Pero los cuatrocientos millones de chinos se han indignado ante la invasión japonesa y el grito de guerra cunde desde el rebelde Cantón hasta las estepas, hoy heladas, de la Alta Manchuria.

Feroces son los soldados japoneses. Lo he visto hoy en sus sobretodos de piel de cabra, envueltos hasta los ojos, con sus birretes también de piel de chivo que le cubren toda la cabeza, dejando solamente dos ojos sesgados que parecen ojos de demonio, y un pedacito de cachete amarillo que brilla al ser herido por el fiero cierzo mancho.

Todo el río Nonni está helado; los pantanos por millares de kilómetros están helados y los japoneses acostumbrados desde pequeños a los rudos ejercicios de los zamurat, bajo sus pesados abrigos el cierzo mancho que corta la cara y corta el aire con la velocidad de las aspas de un avión infernal.

Allá vienen después que su artillería ha despejado los reductos de Ma, y se lanzan sobre el helado río con todo su equipo vociferando unánimemente «Banzai! Banzai! y no hay quien los resista.

Ma ha retirado su gente. Sabe que es imposible contener a esos hijos de samurais. Sabe que los aviones japoneses, arrojando bombas desde el cielo, han sembrado el pavor en sus huestes peor equipadas que las del invasor.

Eran las dos de la mañana cuando el primer «Banzai» se oyó a través del río. Eran las nueve de la mañana cuando los japoneses se posesionaron de Tsitsihar. Y sobre el río helado, y sobre los hielos hay sangre; manchas rojas que a gritos piden venganza china.

He visto a los japoneses atacar. He visto esas feroces cargas de bayoneta de los hijos del Samurai y no quisiera verlos otra vez.

Se lanzan en la persecución y no hacen prisioneros. Las afiladas bayonetas se hunden al grito de «Banzai» en panzas amarillas. Es horrible la guerra en cualquier parte del mundo, pero en el oriente es una guerra sin cuartel; una guerra de odios que han estado latentes por muchos años y que se manifiestan ahora.

Y en Mukden, la ciudad civilizada, patrullada por los japoneses en estos días de frío intensísimo, los chinos se congregan en sus casas y maldicen a las naciones del occidente.

Un alto dignatario chino me ha dicho: «Estados Unidos y Francia tienen la culpa de todo esto. Estados Unidos quiere debilitar al Japón; Francia quiere debilitar a Rusia. China es la víctima inocente del terror norteamericano y de la ambición de Francia; y del temor de todo el occidente al Oso Ruso que ha mostrado sus garras comunistas en mala hora.

«Las palabras de sorpresa que pudieran expresar en Washington los estadistas producen ira y risas en China. Porque en China los intelectuales saben de donde viene el golpe. Los japoneses también lo saben. Ellos están al cabo de la política del Norte y saben que en Estados Unidos se vería con buenos ojos que el Japón se debilitase y quedara esclavo de aquel país mediante una deuda gigantesca como acontece con las naciones de Europa.

«Ellos saben que cuando los japoneses estén en sus manos, ellos podrán dictar condiciones y hasta mantener sus bases navales en las mismas islas del Japón. Y en cuanto a China—Europa se reserva el derecho de repartírsela, una vez que hayan conquistado al coloso ruso. Francia se ocupará de eso.

«Aquí no tenemos fe en las palabras conciliatorias del occidente. Hemos sido engañado infinidad de veces. En China iremos a la lucha. Chaing Kai-Shek, nuestro mejor general levantará un ejército muy grande. Pero como no tenemos equipo seremos carne de cañón de los japoneses armados con el oro y el acero de Estados Unids.

«Rusia amenazada por el occidente podrá hacer muy poco. Siberia es un país gigantesco y los campesinos de Siberia son poco afectos a. gobierno de Moscú. Esos campesinos de Siberia son propietarios pequeños, independientes, que odian a Moscú. En Siberia los rusos están en tierra enemiga. Rusia sabe que Siberia se aprovechará de la guerra para armas camorra y organizar un país nuevo con su centro en China o en Omsk.

«Siberia es tan distinto de Rusia como el cielo y la tierra. En esta tierra de los grandes contrastes, donde hasta los elementos son enemigos de los rusos, los bolsheviques no podrán enviar sus ejércitos. Con Kolchk lo hicieron porque Kolchak era un amateur en el arte de la guerrilla y es en ese arte que sobresalen los generales del soviet.

«Budenny se quedará en Moscú para defenderse contra una invasión del occidente. Los pocos refuerzos que Rusia pudiera enviar servirían de carne de cañón y los japoneses se quedarían con Vladivostok, tapando así la botella siberiana. Créame, amigo, no veo un porvenir lisonjero para China».

En las casitas de papel del Japón se arman entre tanto los hombres. El grito de guerra despierta a esa gente amante del sport guerrero. Los hombres empaquetan sus cosas en esas mamparas que forman los esqueletos de casitas hechas para resistir terremotos; las mujeres ayudan a empaquetar. Las casitas se doblan cuidadosamente; las mamparas se quedan, y lo que era antes una aldea es hoy un desierto. Porque con tanta facilidad pueden los japoneses acomodarse a cualquier situación, que en un par de meses el Japón está en pie de guerra.

El ministerio reparte las armas; cada ciudadano ya sabe a qué unidad militar pertenece. El clarín suena y las huestes del Japón presentan un frente unido que se embarca en transportes, desembarca en Puerto Arturo o en el mismo Vladivostok. La guerra siniestra comienza y el Japón esta preparado.

El porvenir es realmente lúgubre. Japón es en Oriente lo que Estados Unidos es en América. Un coloso que domina, mientras pronuncia palabras de fraternidad y de amor.

China representa, a pesar de su extensión territorial, el mismo papel que las repúblicas de Centro América. El Japón invade, protesta amistad y protege «sus intereses».

El cierzo mancho sopla. Los ríos se hielan; los japoneses trasladan su artillería pesada sobre ríos helados. Todo es ventajoso en el invierno largo de Siberia y de Manchuria, para la máquina bélica del Japón.

Tropas Japonesas Avanzan Sobre Chinchow...

(Continuación de la primera pagina)

ya sus tropas regulares hacia el Norte y las primeras han llegado a Honan.

—Si ocurren combates importantes en el distrito de Shan-Haik Wan, en el que está la ciudad de Chinchow, los japoneses tendrán que entrar en el territorio al Norte de la Gran Muralla, lo que causaría una situación complicada y peligrosa.

TROPAS JAPONESAS EN AVANCE SOBRE CHINCHOW

LONDRES, Nov. 24, (jueves), AP.—Un despacho de Peiping al periódico Daily Mail, dice que las tropas japonesas se están moviendo en trenes blindados, por el Ferrocarril Oriental Chino, hacia Chinchow.

El propósito aparente de esas fuerzas es aplastar las del destituido gobernador de la Manchuria, Chang Hsueh-Liang, así como los demás con tingentes políticos y militares hostiles al Japón.

NO SE HA ESTABLECIDO UN GOBIERNO AFECTO AL JAPON EN HARBIN

TSITSIHAR, Manchuria, noviembre 23.—(AP).—La amenaza de la guerra civil en Harbin ha paralizado, al menos temporalmente, los planes para el establecimiento de un gobierno afecto a los japoneses en esta ciudad como resultado de la evacuación de las tropas del general Mah Chan-Shan después de la ofensiva nipona.

Chang Ching-Hui, Gobernador del distrito de Harbin, se supone que vino la semana pasada para tomar posesión del cargo bajo la protección del general Jiro Tamon, comandante militar japonés, pero los jefes de Kuomintang de Harbin, amenazaron con una guerra civil si tal se intentaba.

UN PRONOSTICO JAPONES

TOKIO, Nov. 24, (martes), (AP).—En centros autorizados se declaró hoy en esta capital que «puede surgir una verdadera guerra» si Chiang - Kai Shek, presidente de China, se dirige hacia el norte con sus fuerzas para unirlas a las del gobernador de Manchuria, Chian Hsueh-Liang.

CHIANG KAI-SHEK

En los círculos oficiales de Tokio se tiene informes de que Chiang Kai-Shek está moviendo ya sus tropas regulares hacia el norte y que las primeras han llegado a Honan.

Esto hace creer en el Japón que el Presidente de China puede establecerse en Peiping, si la Liga de las Naciones falla en contra de las reclamaciones del Gobierno de Nankin.

En el caso de que surja la situación que ya se espera, el Japón aumentará inmediatamente sus tropas en Tientsin, para lo cual está autorizado por el protocolo firmado después de la rebelión de los boxers.

Si ocurren combates importantes en el distrito de Shan-Haik-Wan, en el que está la ciudad de Chinchow, los japoneses tendrán que penetrar en el territorio al norte de la Gran Muralla, lo cual, se afirma en Tokío, «causaría una situación complicada y peligrosa».

Se declara también en los centros oficiosos que el Japón no prepara ninguna acción militar en Chinchow a menos que se vea obligado a ella.

Mientras, el gobierno nipón estudia la sugestión de que la Liga elimine un elemento perturbador, al persuadir a Chang Hhueh-Liang que se retire al sur de la Gran Muralla.

Mah Chan-Shan se Encuentra en Harbin

TSITSIHAR, Manchuria, noviembre 23.—(AP).—El general Mah Chan Shan, comandante chino cuyas fuerzas se retiraron de Tsitsihar, ha sido localizado en Hailin, donde varios exmiembros del gobierno de esta provincia se le han unido, posiblemente con el objeto de establecer un nuevo gobierno para la provincia de Heilungkiang.

Las informaciones chinas aseguran que el general Mah todavía cuenta con 15.000 soldados, los cuales se hallan divididos entre Hailun y Paichuan, pero no se considera probable que intente recapturar a Tsitsihar.

Parece haberse establecido una medida de estabilidad en el norte de la Manchuria, si bien el descontento político continúa.

Los japoneses intentan extender su ocupación al distrito de Harbin sin combatir, siendo su porpósito ocupar los puestos de la administración con personas afectas a ellos.

Los aeroplanos japoneses han estado explorando el territorio hacia el norte y este de Tsitsihar, pero no han realizado bombardeos.

Telegrafiada una Proposición de M. Briand a China

PARIS, noviembre 23.—(AP).—Una nueva proposición encaminada al nombramiento de una comisión investigadora neutral, que contiene una cláusula muy ambigua relativa a la evacuación de las tropas japonesas, ha sido telegrafiada esta noche al gobierno de Nankin por el doctor Alfred Sze, delegado de China en el Consejo de la Liga.

El doctor Sze trasmitió la proposición a Nankin después de una entrevista con Aristides Briand, presidente del Consejo, en la cual reiteró la demanda china referente a que es imprescindible la inmediata evacuación de los japoneses.

Tiénese entendido que la nueva proposición trata de la retirada de las tropas a base de la resolución adoptada por el Consejo el 30 de septiembre. También incluye una supervisión por parte de los observadores neutrales de los movimientos de la evacuación y de las medidas que adopte China para garantizar las vidas y propiedades de los japoneses.

En los círculos bien informados se cree que si los Estados Unidos anunciaran su propósito de participar en un organismo internacional que supervisara la evacuación y las garantías, el Consejo incorporaría tal plan en una resolución que seguramente aceptarían los chinos.

La proposición telegrafiada a Nankin por el doctor Sze no ha tenido la aprobación formal del Consejo Dícese que los delegados británicos, españoles y noruegos insistieron en que M. Briand la presentara como un plan suyo, conviniendo en que no debe obligarse a China a que la acepte.

Se efectuaron hoy muchas entrevistas durante el día, pero nada hace suponer que la proposición Briand en su presente forma, será aceptada por el Gobierno de Nankin.

Los chinos temen que el Consejo de la Liga esté dispuesto a adoptar un plan sin la condicional de la evacuación japonesa.

El doctor Sze y sus asesores parecen estar a punto de invocar el artículo décimo del convenio de la Liga, preguntando al Consejo lo que opina acerca de las garantías que concede dicho artículo.

En una nueva nota al Consejo, el doctor Sze declara que China no puede ni siquiera estudiar una proposición en la que se recomienda el nombramiento de una comisión investigadora, a menos de que cesen inmdiatamente las hostilidades y se estipule la evacuación de los japoneses.

Sin tales provisiones agrega, toda proposición será «un medio de condonar y perpetuar por un período más o menos indefinido la injusticiable ocupación del territorio chino por un agresor que ya ha logrado virtualmente su objetivo ilegal, mientras la Liga discute las soluciones».

JAPON PEDIRA QUE SE RETIREN LOS CHINOS MAS AL NORTE

TOKIO, noviembre 23.—(AP).—El gobierno japonés tiene en estudio el plan de pedir a la Liga de las Naciones que induzca a China a que retire sus tropas al interior de la Gran Muralla cerca de Shan Haik Wan y más al norte a un punto situado al sur del río Lwanho.

La Liga, se dice, pudiera establecer una zona neutral al norte de la Gran Muralla.

El primer ministro Wakatsuki, que es objeto de críticas por el partido de la oposición, tarta de consolidar sus posiciones. Dijo el ministro del Interior Kenzo Adachi, jefe de la oposición, que éste no es el momento para instalar en el poder un gabinete de coalición, com opensaba M Adachi.

La situación financiera por una parte y la internacional por la otra, complicadas con la emergencia de Manchuria, hace prematura tal proposición, dijo el primer ministro, aun que no la rechazó irrevocablemente.

STIMSON CONFERENCIA CON EL EMBAJADOR INGLES

WASHINGTON, noviembre 23.—(AP).—Los Estados Unidos y la Gran Bretaña han cambiado impresiones hoy sobre la situación de la Manchuria dispuestos a cooperar para restaurar la paz en ese país.

Sid Ronald Lindsay, Embajador británico, celebró una larga entrevista con el Secretario de Estado Stimson. Aunque ninguno de los dos diplomáticos se prestó a hacer declaraciones, se sabe que la entrevista versó acerca de los esfuerzos del Consejo de la Liga de las Naciones para pacificar el Extremo Oriente.

Las únicas manifestaciones del secretario consistieron en decir que hace todo lo posible para contribuir a los esfuerzos de paz que se realizan.

La actitud oficial del Gobierno de los Estados Unidos, según s edecía esta noche, consiste en favorecer la celebración de negociaciones directas entre China y el Japón.

Fuera de su conversación con el Embajador el secretario Stimson dedicó casi todo el día a tratar de la situación manchuriana con sus asesores del departamento de Estado. El subsecretario Castle, que ha sido embajador en Japón, estuvo conferenciando con Stimson durante el día. Los dos llamaron a Stanley K. Hornbeck, jefe de la división del Estremo Oriente del departamento, y trataron sobre las medidas que pueden tomarse para acelerar la paz.

SITUACION ACTUAL DEL CONFLICTO ENTRE JAPON, CHINA Y RUSIA EN LA MANCHURIA

Mientras se decide en el Consejo de la Liga de Naciones reunido en París la conducta que ha de aceptar y seguir a partir del viernes próximo, 27 del corriente, bueno será que concretemos la situación de los chinos que están bien lejos de formar un sólo haz, ni política, ni militarmente.

El resentimiento de los cantoneses por las derrotas que les infligió hace cuatro años, el actual Presidente de la República China, Chiang Key Shek, que tiene su residencia oficial en Nanking, por más que resida en el puerto muy comercial y rico de Shangay, no se ha borrado todavía, hasta el punto de que hace tres meses, antes del ataque de los japoneses en la Manchuria, ya se barruntaba una nueva sublevación de los cantoneses contra Chiang y su Gobierno.

Hay que tener presente que el gran demócrata y reformador chino Sun-Yat-Sen, fundador de la democracia en China, que diera al traste con el Imperio secular de China por la doctrina igualitaria, democrática del Kuomintag, que él predicó y que hoy ha sido acogida por todos los chinos, no logró ni en vida, ni después de su muerte la unidad política de China.

El actual Presidente de China, Chiang Key Shek está casado con una hermana de la viuda de Sun-Yat-Sen que aun vive, y de ahí que ese Presidente, Chiang, retenga a la mayor parte del pueblo chino a su lado por su carácter de Presidente electo, por sus triunfos militares y por las relaciones con la familia del Reformador Sun-Yat-Sen.

Todavía no hace un año, empero que el gobernador de Manchuria, Chan Hsueh Liang, que debía prestar pleitesía y obediencia a Chian Key Shek, se le desmandó, y no se decidió a ponerse a sus órdenes sino hasta hace medio año en que sus fuerzas manchurianas ayudaron a Chian contra los generales rebeldes del Norte de China y especialmente contra el llamado general cristiano chino, que vivió en Moscou y luchó contra Chiang, siendo vencido por éste.

Con esta falta de unión de las fuerzas chinas, no es extraño que el Presidente de China, Chiang Key Shek no se haya decidido a llevar su ejército a la Manchuria contra los japoneses.

T. C.

EL GENERAL JUSTO SIGUE OBTENIENDO MAYORIA DE VOTOS

BUENOS AIRES, noviembre 23. (AP).—Agustín P. Justo, candidato conservador, tiene todavía ventaja sobre su contrincante, Lisandro de la Torre, candidato de las izquierdas, en las elecciones presidenciales de la Argentina.

El general Justo tiene hasta ahora 327.035 votos contra 227.284 de la Torre.

M.E.C.D. 2016