1A SECCION 1

El DIARIO DE LA MARINA es el periódico más antiguo de Cuba. Fué fundado en el año mil ochocientos treinta y dos

Servicios especiales de España

DIARIO DE LA MARINA

MIEMBRO de The Associated Press. Esta queda autorizada para usar nuestros servicios y noticias de información.

Hilo directo con New York

1A SECCION 1

AÑO XCIX.—NUMERO 244 ACOGIDO A LA FRANQUICIA POSTAL LA HABANA, VIERNES, 25 DE SEPTIEMBRE DE 1931.—SANTOS AURELIA Y LUPO TIEMPO PARA HOY: BUENO EJEMPLAR: 5 CENTAVOS

BIBLIOTECA MUNICIPAL MADRID

ANTE LA AGRESION DEL JAPON, CHINA ENVIA A CANTON UNA MISION DE PAZ, A FIN DE UNIFICAR A TODA LA NACION

IMPRESIONES

Me había hecho el propósito de no escribir hasta que no se restableciera la normalidad, y hoy, reanudando mi tarea, establezco el supuesto de que la normalidad es absoluta.

Una normalidad algo anormal como la de los años de la Gran Conflagración en que hubimos de perder la memoria de cómo se vivía antes de 1914, sujetándonos a las forzadas contingencias de una vida al revés y sintiéndonos, como los acróbatas de circo, algo extraños cuando con el retorno a la paz cesaron las obligadas contorsiones.

Para convencerme de que en Cuba todo yace normal, creí oportuno recorrer la isla de un extremo al otro, y me fuí a Santiago por carretera. El examen a ras de suelo me dió reacción positiva: todo está normal; no hay sitio en que usted se pare donde no le hagan un cuento y no le den un sablazo. La carretera no ofrece otras perspectivas que la de ir escuchando un concierto de lloros y de augurios y la contemplación de las palmas y de los mares de caña perennes. Completamente normal. A excepción de las proximidades de Santiago en que el viajero se cree en uno de los más bellos miradores naturales de Europa, lo demás es algo monótono. Pero aquí sí; aquí el excursionista puede imaginarse, sin demasiado optimismo, que se halla en la Suiza de América, ya que la naturaleza ofrece semejanzas de las que no son susceptibles los hombres.

Nuestra ruta central es una obra que honraría cualquier gran país. Bien es verdad que en Oriente hay tramos que habrá que hacerlos de nuevo, y que tanto en esta provincia como en la de Camagüey la yerba, con hambre de criollo del día, se va comiendo el camino, y que ya hay lugares donde sólo es un trillo de asfalto. Pero, así y todo, no pierde su categoría de construcción monumental que ha de devolver a Cuba, multiplicados, los dineros que en ella se han invertido.

Pero la larga jornada no nos dió la sensación de lo que es Cuba. A Cuba hay que verla desde arriba, y mientras más alto mejor. Por eso la vuelta la hicimos en aeroplano.

Ya esto es otra cosa. El cubano que no haya hecho este viaje no conoce su tierra. Todos debieran rendirle siquiera una vez en la vida, del mismo modo que los h[illegible] Alah no se marchan de este mundo sin contemplar la tumba del Profeta.

Existe todavía entre las gentes cierta prevención contra el aeroplano. La misma que prevaleció entre nuestros abuelos contra el ferrocarril. La misma, con que, posiblemente, en las edades prehistóricas fueron mirados los primeros hombres que se decidieron a andar definitivamente en dos pies. Y, sin embargo, no hay nada más seguro que el avión. El avión, aunque otra cosa se figuren sus medrosos y absurdos enemigos, se sostiene en el aire por una ley tan natural como por la que se sostienen en el suelo los peatones. Si esa ley fallase fallarían todas las demás, y los que andan a pie por el mundo saldrían del planeta disparados como voladores. Así que es tan difícil que un aeroplano normal venga al suelo como que un peatón normal se remonte en el aire. De vez en cuando, muy excepcionalmente, un avión se estrella en la tierra; pero lo mismo les ocurre a los ciudadanos de infantería; todo depende de que uno y otro hayan salido, el uno de su hangar, el otro de su casa, en malas condiciones. Pero en punto a peligros, proporcionalmente el hombre de avión corre bast[illegible] que el hombre que camina o que el hombre que rueda. Por lo pronto la vecindad de los hombres es el mayor de todos los peligros para otro hombre, y de ese está libre el que vuela. El **homo homini lupus** es una verdad que puede apreciarse a poco que nos despeguemos del suelo. Una vez en el aire se percibe la sensación que sin duda experimentan las aves domésticas cuando, perseguidas por la zorra, logran alcanzar la copa de un árbol. ¿Dónde, por otra parte, le atosiga a uno en las alturas la preocupación de que un chofer loco, borracho o dormido se abalance sobre nuestro vehículo y lo convierta en una república de las nuestras, esto es, en un cuerpo prodigiosamente atomizado?

Cuando se piensa que hace más de un año que funciona este servicio regular de aviones, haciendo dos viajes al día, y que en ese tiempo, en que el martirologio carreteril se ha engrosado con infinidad de nombres, los aviones no registran en su debe ni una uña lesionada, no se concibe cómo los cubanos no utilizan con más frecuencia este sistema de transporte que, aparte del ahorro de tiempo, ofrece el placer inefable de contemplar la isla como yo, que la contemplé, he de contar a ustedes ma[illegible].

J. I. R.

La base de la conferencia de la paz china será que Chiang renuncie su función ejecutiva

SHANGHAI, septiembre 24. (AP).—La cólera de China ha sido un poderoso estímulo para la unificación nacional.

Una misión nacionalista de paz compuesta de Chang Chi, jefe del Kuomintang, partido influyente de China; Tasi Yuan-Pei, el más preeminente educador del país, y el general Chen Ming-Shu, comandante del ejército más poderoso de Nankin, salieron hoy para Cantón, sede del Gobierno insurgente del sur.

Se tiene entendido que la misión posee facultades para ofrecer ciertas condiciones que a juicio de los funcionarios de Nankin, unirán a los gobiernos nacionalista y cantonés.

Tan seguro está Nankin del éxito de la misión que la Comisión Ejecutiva Central del Kuomintang ha decidido aplazar el Congreso del partido, anunciado para el 10 de octubre próximo, hasta el 12 de noviembre. Esto permitirá a los insurgentes cantoneses unirse al Kuo-

Continúa en la última de ésta sección

EL REY JORGE, ALEJADO DE LA POLITICA, COMBATE LAS ELECCIONES AHORA

Gabriela Mistral ha Sido Agasajada en El Salvador, por el Ateneo y el Liceo

SAN SALVADOR, septiembre 24, (AP.)—La conferencia que dió Gabriela Mistral en el Teatro Colón sobre Fdco. Mistral y su obra literaria constituyó un éxito.

Gabriela Mistral

El Liceo G. Mistral ofreció un homenaje a la educadora chilena, quien desarrolló una importante conferencia para las alumnas del establecimiento docente.

El Ateneo del Salvador organizó ayer tarde una recepción en su honor, dando la homenajeada una conferencia sobre Ateneos y Academias.

No se pudo confirmar ayer el rumor de la dimisión del Gobr. del Banco de Inglaterra

LONDRES, septiembre 24. (AP.)—Mientras algunos centros de Inglaterra piden la celebración de elecciones generales en el mes de Octubre, se tiene entendido que el rey Jorge es contrario a tal proposición, insistiendo en la conveniencia de que continúe en el poder el Gobierno nacional recientemente formado.

En este país jamás se hace referencia al rey en relación con la política por ningún periódico, pero es seguro que si el monarca se opone a que se celebren elecciones ahora, transcurrirán muchos meses antes de que el pueblo inglés pueda manifestar su opinión en las urnas.

Hoy se celebraron manifestaciones por los obreros sin trabajo y los empleados públicos protestando contra la reducción de las pensiones los

Continúa en la página DIECISIETE

Jorge V, Rey de Inglaterra

LA FEDERACION DE TORCEDORES CORRERA HOY UN REFERENDUM EN LOS TALLERES PARA RESOLVER LA CUESTION PLANTEADA

VUELVE A SER DE ACTUALIDAD EN EL CONGRESO LA APROBACION DE UNA AMPLIA LEY DE AMNISTIA

Se armonizarán los dos proyectos existentes, con todas sus enmiendas, para formar uno solo, sin hacer excepciones, como desean todos los congresistas. No tardará mucho su votación

Vuelve a ser tema de palpitante actualidad entre los congresistas el proyecto de amnistía de que habló el DIARIO DE LA MARINA a raíz de finalizar la revolución del pasado mes de agosto.

Núñez Portuondo

Uno de los proyectos fué presentado a la Cámara de Representantes por el doctor Emilio Núñez Portuondo, comprendiendo todos los delitos realizados como consecuencia de la agitación política que inquietó a la República durante estos últimos tiempos.

El otro débese a la iniciativa del doctor Manuel Castellanos. Y a éste y al del doctor Núñez Portuondo se han presentado numerosas enmiendas que hacen ambos proyectos más amplios y liberales.

Cuando se propuso a la Cámara una ley de olvido para los que presos, procesados o simplemente instruídos de cargos, delinquieron con motivo de la lamentable situación política que el país ha venido confrontando, los representantes no parecieron muy dispuestos a considerar esa ley. Nadie podrá conocer a fondo la causa de tanta indiferencia, pero lo cierto es que a casi nadie interesó la cuestión.

Digamos, sin embargo, en honor a la verdad, que los señores congresistas no consideraron imposible una amnistía para los casos

Manuel Castellanos

(Cont. en la última de esta Sección)

Ayer se celebró una reunión de torcedores y fabricantes. Fué modificado el plan primitivo

Hoy quedará despejada la incógnita en el problema planteado en la industria del tabaco, en lo que concierne al reajuste. En la tarde de ayer se celebró la reunión de la comisión obrera, que representaba las colectividades de la industria, con la de los señores fabricantes.

Según las noticias que pudimos adquirir, la reunión fué cordial, y los comisionados de ambas partes expusieron las razones que cada uno de ellos tenía en pro del interés que representaba.

UN REFERENDUM

Hoy correrán un Referendum en los talleres, dando a conocer ampliamente las gestiones realizadas, y las conclusiones a que llegaron, y como repetidamente se ha dicho, los obreros resolverán lo que estimen procedente, conocidos todos los detalles que trataron, y exposición de datos que cada cual adujo en la entrevista.

EL REAJUSTE

Conociendo la delicadeza que entrañan estos problemas, en el seno

Continúa en la página DIECISIETE

EL DR. VIEITES OPINA QUE SE DEBIO APROVECHAR LA REFORMA PARA BORRAR LA PENA CAPITAL

«Sería conveniente otorgar a los empleados de empresas un tanto por ciento de utilidad»

El doctor Moisés Vieites, ilustre figura del foro habanero, publicista y autor de un proyecto de Código Penal, es abordado por el repórter a propósito de la revisión de nuestra Carta Fundamental.

Moisés Vieites

Nos dice el doctor Vieites.

«Creo que las reformas acordadas son buenas, en términos generales y, contra lo que algunos opinan, estimo que representan un sincero y desinteresado es

Continúa en la última de ésta sección

La Mortalidad Infantil y la Pureza de la Leche

DOS partes diarios de defunciones ocurridas en esta capital causan desde hace algún tiempo, un aumento alarmante en la mortalidad infantil por efecto de trastornos gastro-intestinales.

He aquí un hecho doloroso por demás, que la Prensa no ha dejado de señalar sometiéndolo a la consideración de las autoridades sanitarias; pero en vano, porque no se advierte que reaccionen y procedan a poner remedio efectivo a un mal evitable, si no en todo, por lo menos en gran parte, según está plenamente demostrado.

Coincide el desarrollo que vuelve a tener la mortalidad infantil, con las desviaciones—no siempre justificadas y a veces incomprensibles—que ha sufrido «la campaña para el mejoramiento de la calidad química y sobre todo bacteriológica de la leche», y no se necesita investigar ni meditar mucho, para desentrañar la relación que seguramente existe entre lo uno y lo otro.

La leche es un alimento imprescindible para el sustento del ser humano, no sólo en las edades extremas de la vida, sino durante los períodos de enfermedad y convalecencia, y de ahí que su producción y comercio deban estar sometidos a reglamentaciones severas y a un servicio de investigación constante, para obligar, a que se cumplan en todas sus partes, porque de ello depende algo tan esencial como la salud pública.

No podía ser Cuba una excepción entre las naciones que en defensa de la vida del pueblo atienden a tan primordial necesidad, y comprendiéndolo así las autoridades sanitarias promovieron—de acuerdo con las conclusiones a que se llegó en el Congreso de la Leche, celebrado el 15 de abril de 1927—las acciones pertinentes para la modificación del Reglamento que regía sólo en esta capital y que era, en diversos aspectos, deficiente.

Con noble pero excesiva ambición,

Continúa en la página DIECISIETE

QUEJA CONTRA EL CONSUL DE LA R. ESPAÑOLA

La Sociedad de Beneficencia Naturales de Galicia dirige una queja al Sr. Embajador

La directiva de «Naturales de Galicia» se queja al Embajador de España de la actitud del cónsul general de dicho país.

El señor José García, director por sustitución reglamentaria de la Sociedad de Beneficencia de Naturales de Galicia, se ha dirigido en una carta al señor Embajador de España en Cuba, relacionada con un incidente surgido entre representativos de dicha sociedad y el cónsul general de dicho país, remitiéndosenos copia con el ruego de que sea publicada. Hela aquí:

Habana, 23 de Septiembre de 1931. Excmo. Sr. Embajador de España en Cuba.—Excmo. Sr.: La Junta directiva de la Sociedad de Beneficencia de Naturales de Galicia, en sesión celebrada hoy, acordó por unanimidad, poner en conocimiento de V. E. la conducta impropia seguida por el señor Cónsul general de España en Cuba con dicha sociedad, y con una comisión de la Junta di-

(Cont. en la última de esta Sección)

NECESARIA LA EXPORTACION DE TORONJAS

Se avecina una superproducción mundial y sería conveniente la propaganda por nuestras frutas

Por estimarlo de interés para nuestros productores de toronjas, la Sección de Fomento y Expansión Comercial nos ruega demos a la publicidad el informe que sobre el particular ha recibido de su Oficina Agrícola-Mercantil de New York, que dice así:

«Tengo el gusto de informar a usted que, según un informe publicado por el señor Mark L. Hyde Ingeniero de Refrigeradoras de la «Strachan Shipping Company», de Florida, referente a producción de toronjas, consumo etc. Este señor afirma que actualmente se cosechan 16.500.000 cajas de toronjas en el mundo que corresponden en la forma siguiente:

Estados Unidos de América	15.000.000
Puerto Rico	1.000.000
Isla de Pinos, Jamaica y	

(Cont. en la última de esta Sección)

EL SINDICATO TRANVIARIO CITA PARA HOY A LOS DEPENDIENTES DE CAFES, PARA UNA ASAMBLEA

Sigue en pie la huelga de los metalúrgicos. La Unión de O. Transporte acordó ir al paro

El señor Manuel González, secretario general del Sindicato de Motoristas y Conductores de la Habana, ha convocado a todos los asociados a la Unión de Dependientes de Cafés, Restaurants, Hoteles, Fondas y Similares para que concurran a la reunión que se efectuará hoy por la noche en Industria 140, altos, local social de la colectividad, con objeto de celebrar un cambio de impresiones con el Ejecutivo tranviario.

La reunión será a las ocho y media de la noche. Por tratarse de asuntos de trascendental importancia para los miembros de la Unión

(Cont. en la última de esta Sección)

Un Médico Cubano va a los E. Unidos y a Europa Para Ampliar sus Conocimientos

Disfrutando de una beca concedida por la sociedad de beneficencia a que pertenece, mañana embarcará hacia los Estados Unidos el joven doctor Ricardo Machín Alvarez, médico de visita en el Departamento de Urología de Casa de Salud «La Covadonga». El doctor Machín se propone ampliar sus estudios, especializándose en un sector de la medicina, en el gran país vecino y en Europa.

Machín Alvarez

Antes de emprender su viaje de regreso, el distinguido galeno visitará el Sanatorio de Monte Naranco que sostiene el Centro Asturiano en Oviedo.

Mr. Knoblaugh, Representante de la Prensa Asociada, se Despide de sus Amigos de Cuba

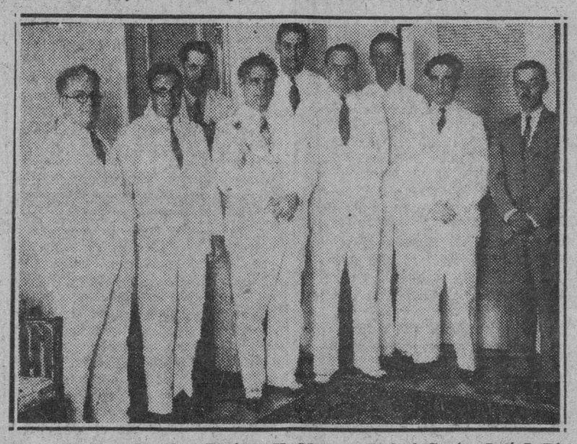

De izquierda a derecha: Enrique H. Moreno, Rafael Govín, José I. Rivero, Alfredo Hornedo, H. E. Knoblaugh, Conde del Rivero, J. P. Mc Knight, Félix Soloni y Celso Bilbao.

Mister J. E. Knoublaugh, notable periodista americano, que ha representado en Cuba a la Associated Press, durante largo tiempo, ofreció ayer un almuerzo íntimo, de despedida, a los directores de periódicos habaneros y a los traductores de cables, con motivo de embarcar mañana hacia Nueva York, donde radican las oficinas de la mundialmente conocida agencia de noticias mencionada, a cuyos directores se presentará para recibir instrucciones.

El acto se celebró en el Hotel Nacional y a él concurrieron los señores Alfredo Hornedo, editor de «El País»; Rafael Govín, presidente de la Empresa «El Mundo»; Enrique H. Moreno, administrador de «El Mundo»; Celso Bilbao y Félix Soloni, traductores de cables; John P. McNight, de la A. P. y Conde del

Continúa en la página DIECISIETE

UN HOTEL Y UN CAFE CERRARON SUS NEGOCIOS

Dificultades económicas fueron causa de la clausura del café Martí y del hotel P. de León

La situación de crisis por la cual atraviesa el comercio de la Habana ha sido causa de que anoche cerraran sus puertas dos importantes y antiguos establecimientos: el hotel «Ponce de León», de Amistad y Dragones y el café «Martí», situado en Dragones y Zulueta.

Los arrendatarios del hotel fueron objeto de desahucio por parte del propietario del edificio, siendo por el juzgado lanzados a la calle todos los enseres y muebles que en el mismo existían.

El café «Martí, baluarte en épocas pasadas de los viejos periodistas y la gente de la farándula, cerró sus puertas por acuerdo de la dependencia, que se había hecho cargo de la administración del mismo, en vista de no haber podido cubrir sus gastos.

EN LA COMISION DE DEFENSA DEL TABACO ASPIRAN A ESTAR REPRESENTADOS LOS VEGUEROS

El Japón Explica su Actitud

TOKIO, Sept. 25, (viernes), (AP.) — El Gobierno ha declarado oficialmente que en el Consejo de Ministros celebrado el 19 de septiembre, se decidió hacer todos los esfuerzos posibles para impedir que se agravase la situación.

En la misma nota oficiosa se dice que el Gobierno nipón no tiene ambiciones territoriales en la Manchuria, pues sus deseos se reducen a que los súbditos japoneses puedan dedicarse pacíficamente a sus actividades, participando en la explotación de la tierra, ya que es un deber propio de todo Gobierno proteger los derechos e intereses legítimos de sus nacionales, y que los esfuerzos del Japón para guar[illegible] el ferrocarril del Sur de La Manchuria contra ataques traicioneros, no pueden ser vistos bajo otro aspecto.

Al inculpar a los chinos de los últimos sucesos, la nota dice:

«Por desgracia, la conducta de las autoridades y ciudadanos chinos en los últimos años ha sido tal, que ha irritado nuestros sentimientos nacionales. Se han sucedido los incidentes desagradables en las regiones de Manchuria y Mongolia en que el Japón tenía especial interés, hasta llegarse a la impresión de que la actitud justa y cordial de los japoneses, no era correspondida por los chinos».

SIN INCIDENTE ALGUNO HIZO SU VUELO EL «AKRON» LLEVANDO 109 PASAJEROS

AKRON, Ohio, septiembre 24 (AP) El nuevo dirigible de la armada «Akron» comenzó esta noche en el aeródromo municipal el segundo vuelo de prueba. El viaje, que tiene por objeto someter a prueba todos los factores de vuelo, comenzó a las 6:55 de la tarde, hora de la Habana.

El dirigible, que tiene una eslora de 785 pies, lleva 109 personas, entre ellas altos oficiales de la marina como observadores y representantes de la Good-year Zeppelin Corporation.

EL HIJO DE D-ANNUNZIO ABANDONO SU PROYECTADO VUELO HASTA LA HABANA

(AP) El capitán Ugo V. D-Annunzio que con Lou Richers, abandonó el propósito de batir el record de velocidad establecido por el capitán Frank Hawks entre Nueva York y la Habana, dijo hoy que más tarde efectuará otro vuelo con el intento de batir ese record.

Pero quieren que el número de los demás delegados se rebaje. Camagüey debe también incluirse

Una nutrida comisión de agricultores tabacaleros pertenecientes al Sindicato de las Villas, está realizando activísimas gestiones entre representantes y senadores para obtener la aprobación de una enmienda que el doctor José Manuel Cortina acaba de presentar al Senado sobre la ley de que es autor y que ha creado la Comisión de Defensa del Tabaco.

José M. Cortina

La enmienda del doctor Cortina establece el aumen-

Continúa en la última de ésta sección

CHOCARON UN GAS CAR Y UN TREN DE CARGA

Resultó herido un pasajero que tomó un auto y desapareció. El hecho ocurrió en Santa Clara

SANTA CLARA, septiembre 24.—En el crucho Suplanco, del barrio Los Machados, de este Término, chocaron esta tarde el gas car 720 con un tren de carga que venía en dirección contraria, resultando lesionado un pasajero que al parecer es ciudadano americano, quien tomó un auto al llegar a la Estación de Los Machados, desapareciendo, ignorándose la importancia de sus heridas.

El jefe de Estación de Los Machados declaró que pidió señal al tren número 23, la que le fué cambiada, ignorando el rumbo que tomó y que en dirección opuesta ve-

Continúa en la página DIECISIETE

EN LA TEORIA DE JIMENEZ ASUA Y DORADO MONTERO SE BASO EL DEFENSOR DE J. LUKAUSKAS

El Dr. Soublette, en breve y documentado informe, sostuvo que no se podía condenar a muerte por meros indicios. Concluso para fallo el juicio. Se pide pena de muerte para otro reo

Con el breve pero documentado informe del doctor José M. Soublette, quedó ayer concluso para fallo el juicio oral del proceso que se sigue a Jouzas Lakauskas por la muerte de Tomasius Krakauskas.

El defensor del procesado giró en su informe alrededor de los alegatos del Fiscal respecto a la fuerza de la prueba indiciaria. Ensalzó al doctor Chacón Carbonell, pero lo acusó de apasionado e injusto, por cuanto, dijo, quiere, de todos modos, demostrar no ya la culpabilidad del acusado, sino hacer triunfar la tesis de que los indicios, no por cierto muy racionales y lógico en el proceso que nos ocupa, son más que suficientes para condenar a muerte a un hombre al que nadie ha visto cometer el delito.

Y trajo el doctor Soublette ante el Tribunal la teoría del Profesor de la Universidad de Salamanca, Dorado Montero, quien sienta la de que los Jueces deben ser los verdaderos médicos sociales y la teoría del doctor Jiménez Asúa, el gran penalista hispano, de fama mundial que dice: lo menos que se necesita para aplicar humana justicia es el conocimiento del Derecho. Ambos pos-

Continúa en la página DIECISIETE

Una Fórmula Entre el Estatuto Catalán y la Constitución

Se Fijarán Atribuciones del Poder Central; Pero no las de las Varias Regiones

MADRID, septiembre 24. (AP.)—Cuatro horas estuvieron reunidos los miembros de la Comisión de Leyes Constitucionales con los presidentes del Gobierno y de la Asamblea, señores Alcalá Zamora y Besteiro, y los jefes de las minorías, hallándose al fin la fórmula con relación al Estatuto de Cataluña.

Se acordó que la enmienda del señor Alcalá Zamora se agregue al proyecto de Constitución, pero suprimiendo de ella el artículo que señalaba las atribuciones de las regiones, el cual constituía el principal obstáculo porque la Comisión de Leyes Constitucionales y los je-

(Cont. en la última de esta Sección)

Flema y Sentido Común

El mejor modo de quitar importancia a las cosas, es no dársela. Los pesos del pueblo inglés se han puesto de pronto a 80 centavos, y nadie en Inglaterra se ha permitido cancelar sus naturales dedicaciones cuotidianas.

Gran Bretaña, haya o no iniciado ese viaje del que no se vuelve, se conduce ante el peligro con serenidad de verdadero «leader» y realiza lo que Mr. Seligman—médico prospectivo de nuestras dolencias fiscales—llama un acto de sabiduría y alta política

La flema le sirve a John Bull para neutralizar los daños de la sorpresa, que podían ser irreparables; el sentido común, para intuir que en la valerosa actitud individual reside la salvación colectiva.

Buen ejemplo para quienes poseyendo un negocio que proteger y difundir, prefieren ocuparse en profetizar la propia, ficticia ruina. Mande la historia de su Casa al

DIARIO DE LA MARINA.—Oficinas del Número-Centenario, Habana.

SALIO ESTA MADRUGADA EL DIRIGIBLE CONDE ZEPPELIN

PERNAMBUCO, Brasil, septiembre 25 (viernes) (AP) A las 3 y 15 de la madrugada (10 y 15 de la noche del jueves en la Habana) soltó sus amarras en el aeródromo local el dirigible Conde Zeppelin, iniciando su vuelo trasatlántico de regreso a Alemania.

Previamente se creía que el dirigible no podría partir esta madrugada, por las malas condiciones del tiempo.

DETENIDO EL VERDADERO AUTOR DEL ASALTO Y ROBO EN CASA DE LA SRA. LUCIANA PEON GONZALEZ

Los detenidos ha días no son responsables del delito. Fué reconocido por la Sra. Peón

El señor Pedro Anyaumat, segundo jefe de la Policía Judicial, descubrió y arrestó ayer a los autores del asalto y robo que fué víctima la señora Luciana Peón González, vecina de Y y 24, en el Vedado, y la cual resultó herida de una puñalada en un brazo.

El sujeto detenido es de pésimos antecedentes penales y usa los nombres de Juan Díaz Baró o Juan Díaz o Miguel Baró Peñalver (a) «Baro» o «Cabañas», cuyo individuo ha sido reconocido por la señora Peón, como el mismo que después de ro-

Continúa en la Ultima de esta sección

HABANA-SANTIAGO: EL CIRCUITO de EXITO PARA SU ANUNCIO

M.E.C.D. 2016

DIARIO DE LA MARINA

FUNDADO EN 1832

Dirigido hasta 1919 por D. Nicolás Rivero y Muñiz.

OFICINAS: HABANA, PRADO 103.—NEW YORK: 516 FIFTH AVE.

Editado por la Cía. DIARIO DE LA MARINA (S. A.) cuyo programa consiste en la defensa de los intereses generales y permanentes de la Nación cubana, de los especiales de la Colonia española establecida en la misma y de la unión y armonía entre los diversos elementos que conviven en el país. —Art. 1o. de los Estatutos.

TELEFONOS DEL DIARIO

Dirección	A-4151
Administración	M-7911
Auditoría	
Compras	
Secretaría. Administración	M-2522
Anuncios	A-2425
Clasificados y Talleres	A-2353
Quejas y Suscripciones	A-3785
Distribución y Máquinas	A-3785
Redacción	M-7913
Jefe Información	A-3205
Sports	M-7912

PRECIOS DE SUSCRIPCION AL «DIARIO DE LA MARINA»

Habana y Provincias

Mes	$ 1.60
Trimestre	$ 4.20
Semestre	$ 8.90
Año	$ 17.00

Extranjero

Trimestre	$ 6.00
Semestre	$ 9.50
Año	$ 18.00

Edición Dominica. (Para el extranjero solamente)

Semestre	$ 3.00
Año	$ 5.00

menos nicotina

GENER

el cigarro perfecto

EXTRA-FUERTES
PRESIDENTES
GENER Nº 1
GENER Nº 10
MONTERREYES
GRAND-LUXE

Se Cree en los Círculos Financieros de Europa y América que Habrá una Nueva Suspensión del Pago de Reparaciones Por Alemania a los Aliados y de Estos a los E. Unidos

(Por TIBURCIO CASTAÑEDA)

Los Estados Unidos habían decidido no auxiliar a las Naciones de Europa en su situación económica hasta que esas Naciones no hubiesen llegado a un arreglo en sus cuestiones políticas pendientes de orden delicado, especialmente sobre la supremacía de fuerzas navales, hasta el punto de que el mismo Presidente Hoover y el actual Congreso, cuando se termine el «Año de Hoover» de espera del pago de Reparaciones, ni ese propio Presidente ni los grupos de congresistas de Washington, no tratarán de la prórroga de esos pagos por Alemania a los Aliados y de estos a los Estados Unidos.

Y sin embargo, la opinión general en los Estados Unidos no es hostil a la revisión de esa deuda de Guerra y se piensa que a la postre los Estados Unidos acordarían una nueva suspensión.

Mas es evidente que la situación política y económica de la Gran Bretaña, con la protesta de las fuerzas de la Marinería de no admitir rebaja en sus pagas, ha hecho necesaria la promesa del Gobierno inglés de que no se tomarían medidas disciplinarias contra los marinos de guerra, contentándose las autoridades de Marina, con ordenar la distribución de buques en diversos puertos de la Gran Bretaña.

Y este propósito del actual Gobierno inglés de poner sordina a ese disgusto de la Marinería que alegaba que con la reducción de sueldos que el Gobierno actual de coalición en Inglaterra, se estereotipó por una frase pronunciada por Sir Austen Chamberlain, Primer Lord del Almirantazgo inglés, al decir:

«Lo pasado, realmente ya pasó; y está en el interés de todos, en la Marina y fuera de ella, olvidar lo que ha sucedido. Por mi parte yo no miraré hacia atrás, sino adelante; y cuento confiadamente en las tradiciones de la Marina y en la lealtad de los hombres que sirven en ella para que sostengan lo dicho por mí. Todos marcharemos hacia adelante en el servicio de la Patria».

Y cuando obedecieron esa orden, los buques de guerra salieron para los puertos ingleses a que iban destinados.

Y a pesar de que algunos Diputados Laboristas Radicales quisieron renovar en la sesión de la noche esa discusión y de que algunos miembros del Partido Conservador iban a pedir que se castigase con el rigor de la antigua usanza la indisciplina de los Marineros, tal exageración no mereció ni siquiera una contestación ni un comentario de ese miembro del Gabinete de coalición Sir Austen Chamberain, Ministro de Marina o sea, Primer Lord del Almirantazgo como lo llaman los ingleses.

EL FIJAR EL PRECIO COMERCIAL DE LA LIBRA ESTERLINA ERA NECESARIO EN CUANTO ASOMO EL AGIOTAJE

De la misma manera que en Noviembre de 1926, el insigne hacendista Raymond Poincaré, al subir a la Presidencia del Gobierno de Francia fijó el valor del Franco en 25 Francos el Dollar, fijación que todavía subsiste, ha fijado el Gobierno inglés el valor de la Libra Esterlina papel respecto de la Libra Esterlina en oro para que el agiotaje no haga bajar a esta.

Sin embargo, hay algo que el Gobierno de la Gran Bretaña no puede regular y es la costumbre inveterada de gastar a mano abierta, sobre todo si se la compara con la tendencia ahorrativa del pueblo francés, que hace a éste realizar milagros financieros como el de hacer numerosos cuantiosos préstamos a casi todas las Naciones de Europa.

Y pronto se verá a Francia tomar parte en gigantescas operaciones financieras; pero no ciertamente en la que de fijo saltará en los Estados Unidos el 1o. de Julio de 1932, el año próximo al expirar, «el Año de Hoover», pues se tratará de hacer alguna revisión de esos pagos por parte de Alemania.

Cuando el Congreso de los Estados Unidos comience sus Sesiones en Diciembre próximo, se calcula que en dos semanas, es decir para el 15 de ese mes, se aprobará la suspensión de los cobros de Reparaciones; y en ese mismo día se debieran pagar las deudas de Guerra de Alemania, de no haberse aprobado su suspensión; a no ser que el Presidente Hoover adelante la convocatoria del Congreso para la primera semana de Noviembre, para que no haya traba-cuentas al calcular, sin precauciones, la fecha de apertura del Congreso.

Por otra parte en los periódicos de New York del 17 del corriente se supone que se hace gran presión sobre el Presidente Hoover para extender esa moratoria del pago de Reparaciones de uno hasta cinco años, pero en Francia se ha recibido friamente esa tentativa de exploración.

Y ya se podía suponer esa actitud de Francia a juzgar por las dificultades que halló en su camino esa suspensión del pago de Reparaciones por un año.

Se ha dicho recientemente en Francia que lejos de mostrarse los Aliados, menos enérgicos en sus demandas de igualdad de armamentos después de la suspensión por un año del pago de Reparaciones, se ha visto al Ministro de Estado de Alemania, Herr Curtius, en la actual reunión de la Liga de Naciones de Ginebra, pedir la igualdad de armamentos, cosa que todos sabemos que es imposible que Francia lo pueda conceder, por ahora, a Alemania.

Y esto es tanto más de extrañar, cuanto que por sus crisis financieras y económicas, tanto los Estados Unidos como Inglaterra, no pueden ayudar con dinero, o dejando de entregar este por pactos, a Alemania, siendo por lo tanto Francia la única que puede ayudar a esta última Nación. Ya se habla de que se pediría a Monsieur Laval, Presidente del Consejo de Ministros de Francia, que vaya a Washington para tratar con Mr. Hoover sobre ese nuevo aplazamiento del pago de Reparaciones; pero en Francia no hay ningún entusiasmo por ese nuevo aplazamiento en el pago de Reparaciones por parte de Alemania.

LA ASOCIACION FEMINISTA Y EL DOCTOR CASTELLANOS

La señora Higinia Terry, presidenta de la Asociación Nacional Feminista, nos dirige una extensa comunicación, por medio de la cual enaltece al congresista doctor M. Castellanos Mena por su brillante actuación con motivo de las reformas a nuestra Carta Magna.

Significando al mismo tiempo que esa institución está dispuesta a rendir intensa labor para elevar al doctor Castellanos a la Primera Magistratura de la República.

TRASLADOS DE PAGADORES DE LA SCRIA. DE HACIENDA

El Secretario de Hacienda ha dictado una resolución por la cual ordena el traslado del Sr. Oscar Consuegra, Pagador del Departamento de Inmigración, a la Intervención General de la República y que el señor J. Vega, Sub Pagador Central de la Secretaría, pase en comisión de Pagador al citado Departamento de Inmigración.

Ayer mismo el señor Consuegra empezó a hacer entrega de los documentos e intereses a su cargo.

HEMORROIDES
SIEMPRE ALIVIADAS
Y LA MAYOR PARTE DE LAS VECES CURADAS CON LA
POMADA MIDY
Representantes para Cuba: Apartado 137. — Habana.

P U E R T O

Preparando la temporada de turismo.—Recientemente cruzó por la Habana de regreso de México, el vicepresidente de la Ward Line, mister Henry Cabaud, y dijimos que su viaje a la vecina republica obedecía a asuntos relacionados con el tráfico marítimo de dicha empresa naviera.

Ya se conoce en la Habana el nuevo plan a desarrollar por la Ward Line en la próxima temporada invernal y por lo pronto, se sabe que serán cinco los barcos que mantendrá en la ruta de New York, Habana, Veracruz la compañía.

«Morro Castle», «Oriente», «Siboney», «Orizaba» y «Habana» cubrirán el servicio que se intensificara y mejorará notablemente en cualquier sentido.

La Ward Line mantendrá este año un servicio casi diario entre New York y la Habana, pues mientras el «Morro Castle» y el «Oriente» estarán destinados exclusivamente al tráfico entre estos dos puertos, el «Orizaba», «Siboney» y «Habana» cubrirán el servicio New York, Habana y puertos mexicanos, y vice versa, con lo que resultará que entre la Habana y New York cruzarán tres barcos en ambas direcciones por semana.

El servicio Habana-New York será prestado por el «Morro Castle» y el «Orizaba» saliendo cada uno los jueves y sábados, y los viajes serán rendidos en 60 horas. El servicio a México es el de costumbre y semanal.

También la Compañía ha ido turnando los cinco barcos para someterlos a modificaciones en sentido progresivo, pues aspira a mantenerse en las mejores posiciones entre los que mayor número de turistas han sacado el año pasado de los Estados Unidos y los directores tienen fundadas razones para asegurar que esta temporada batirá sus propios records.

Reembarco.—El filipino Fernando Algabre y su mujer, de nacionalidad americana, han sido reembarcados para los Estados Unidos por infracción de la Ley de Inmigración.

A la Hacienda.—El señor Oscar Consuegra, pagador del departamento de Inmigración, ha pasado a la secretaría de Hacienda, ocupando el cargo el señor Fernando de la Vega, perteneciente a la Contaduría central.

...—Eollys Smith, que en su visita a la Habana ha tenido una serie de dificultades y no pocos lios con la justicia, será reembarcada para su país mañana.

El Virginia.—Hoy llegará el vapor turbo-eléctrico «Virginia» de la Panamá Pacific que trajo carga general, pasajeros para la Habana y en tránsito para New York.

En este vapor viaja el juez George Sutherland, miembro de la Corte de Justicia de Wáshington.

Delegados cubanos.—En el «Virginia» embarcarán el doctor Gustavo Gutiérrez y Sra., el comandante Alfredo Bofill y el señor Carlos Márquez Sterling, que va como delegado al Congreso comercial Pan Americano que se efectuará en Wáshington.

Diez y ocho excursionistas.—Este año la International Merçantil Marine Co. mandará en la temporada de turismo 18 excursiones que tocarán todas en la Habana.

Los de la Grace Line.—Han sido intercalados en servicio California-Habana-New York, que presta la Grace Line, los vapores «Santa Teresa» y «Santa Elisa», en sustitución del «Venezuela» y «Ecuador», que van a la línea Chile.

Los correos españoles.—Según cablegrama recibido por la agencia de la Transatlántica Española, se sabe que el «Marqués de Comillas» llegó ayer tarde a las 4 a New York, procedente de España y que seguirá viaje a la Habana a donde se le espero el día 30.

También se espera el día 30 al vapor correo «Habana», que procede de los puertos del Norte de España.

En cuanto al «Manuel Arnús» se sabe que ayer llegó a Cádiz procedente de la Habana.

La captura del «Compita.»—El jefe del puesto militar de Hoyo Colorado, con personal de su comandancia, capturó en la playa de Baracoa al yate cubano «Compita», con un cargamento de bebidas alcohólicas a bordo por valor de más de dos mil pesos y cuyo despacho parece que no está correcto.

El patrón y tripulantes del «Compita» han sido puestos a la disposición del juzgado correspondiente.

El «Walter D. Musson». — Con carga general llegó ayer de Miami el vapor americano «Walter D. Munson.»

Los ferrics.—El ferry americano «Henry M. Flagler» y el inglés «Seatrain» llegaron ayer de Key West y New Orleans, respectivamente conduciendo vagones de carga general.

MUERTE REPENTINA

SANTIAGO DE CUBA, Septiembre 23—El conocido empresario teatral señor Henry Caminero, propietario del teatro Rialto, de esta ciudad ha fallecido en la tarde de hoy de manera repentina.

Su muerte ha causado un general sentimiento de pesar. Reciban sus familiares todos nuestra condolencia

Matias Vega

INDISPENSABLE EN VERANO
MAGNESIA SARRÁ
Sabrosa-Espumante-Antiácida
Inmediatamente alivia:
Jaquecas. Mareos. Acedías.
ASEGURE UN DIA FELIZ
Todas las mañanas tome una cucharada
DROGUERIA SARRÁ
LA MAYOR

MARCAS Y PATENTES
LORENZO S. RUIZ
— En práctica desde 1912—
Edificio Casteleiro. Departamento 401
Oficios 18. Cable y Telégrafo: «TRADEMARK»
Teléfonos: I-4341 y A-9746
HABANA
Esta oficina cuenta con archivo clasificado para la investigación de las marcas.

Ley de Emergencia Económica

La Nueva Tributación Fiscal de 29 de Enero de 1931

Este nuevo tomo, comprende la Ley y TODOS los Reglamentos dictados para su ejecución, con todas las modificaciones introducidas hasta la fecha recopilados por VICTORIANO GONZALEZ. De este modo se reune en un solo tomo todo cuanto se refiere a la nueva tributación fiscal, debidamente ordenado.

Precio del ejemplar, en 4o. a la rústica $1.00

CESPEDES

El Padre de la Patria Cubana, por H. Portell Vilá

La ya famosa colección de «Vidas españolas e Hispano-Americanas del Siglo XIX» acaba de publicar esta obra notable, que a la vez es la primera de una serie de cubanos ilustres que seguirán en breve, en la que se narra la vida, hechos e ideales del mas ilustre de los cubanos del siglo pasado.

Esta Biografía, contiene datos hasta ahora inéditos, relatados en estilo admirable y lleno de interés y contiene algunas fotografías también inéditas.

Precio del ejemplar en 8o. a la rústica $1.00

RUSIA EN 1931

Reflexiones al pie del Kremlin, por César Vallejo

Esta obra expone de modo claro y sencillo, la verdad mas completa, más rica en facetas, más profunda, imparcial y actualísima de cuantas se han dado sobre la situación de la vida rusa actual. Las impresiones narradas en el libro han sido vividas por el autor, que además estudia con sentido crítico las doctrinas bolshevistas, paranjonándolas con sus antagónicas. Es la obra más notable que se conoce sobre el país de los Soviets.

Precio del ejemplar, en 8o. a la rústica..... $ 1.20

LA MODERNA POESIA

Obispo 135.— Apartado número 605.—Teléfono A-1171. — Habana.

CERVANTES

Galiano 62.— Apartado número 1115.— Teléfono A-4958.— Habana

SE APROPIO LA SUMA DE $275

Estafaron a una señora. Una anciana lesionada. Procesados

Miguel Alvarez Iglesias, vecino de Tenerife 65, dió cuenta por medio de un escrito al juez de instrucción de la Tercera, que Urbano Rodríguez Blanco, propietario que era de la carnicería situada en Manrique y Peñalver, después de vender el establecimiento, jurando no tener deudas, se niega a devolverle la suma de 275 pesos, que él tenía dado en depósito, por sus sueldos devengados, durante dos años.

PROCESADOS

Ayer tarde fueron procesados por los distintos jueces de esta capital, Hilda Hernández Masiñeira, con doscientos pesos, por un delito de atentado; Reinaldo García Rodríguez, por robo, con fianza de mil pesos; Juan M. González Pérez, Aurelio Fernández Rodríguez y Ramón Fernández Bermúdez, por hurto, con fianza de 300 pesos cada uno.

ANCIANA LESIONADA

Cándida Sola León, de 53 años, vecina de Puerta Cerrada número 11, fué asistida en el primer centro de socorro de contusiones por la cabeza que sufrió al caerse en su domicilio.

UN TIMO

Antonio Juarez González, vecino de Marqués González 16, dió cuenta a la Policía, que encontrándose frente al Centro Asturiano, se le presentó un sujeto de la raza blanca, quien le propuso darle un empleo de camarero, mediante la suma de 100 pesos, entregándole solamente la cantidad de 56 pesos, por carecer del resto. El citado sujeto, una vez que tuvo la cantidad en su poder, envió al denunciante a la casa calle 17 número 49, pues allí era donde solicitaban un camarero, cosa que resultó completamente falsa.

ESTAFARON A UNA SEÑORA

A la policía dió cuenta Lucinda Prado Rodríguez, natural de España, de 38 años y vecina de Zulueta 32, que un individuo para ella desconocido se le presentó en su domicilio, solicitando de ella se hiciera cargo del cuidado de una niña, por cuyo trabajo le darían 100 pesos mensuales y unos tres mil en caso de que tuviera necesidad de hacer otros gastos.

Ella aceptó la oferta, por lo que el sujeto en cuestión, al día siguiente se presentó nuevamente en su casa, acompañado de otro señor que era quien entregaría el dinero y la niña. Ya ultimado todo, los dos individuos le pidieron una garantía dándole ella la suma de 210 pesos, desapareciendo ambos en un un instante que la perjudicada fué al interior de su habitación, estimándose estafada.

PROCESADOS POR INFRINGIR LA LEY ELECTORAL VIGENTE

El señor Pedro Aunyaumat, segun do jefe de la policía Judicial, asistido del subinspector Padrón, de los agentes Catá y Mudarra y del inspector del Censo señor Mariano Faget, procedió a la detención de Miguel Fons Hernández, Andrés Marquetti Palomino, Valentín Bahamonde García, Jorge Ibarra Armenteros y Raimundo Quintana Marquetti, por aparecer responsables de infracciones del Código Electoral.

Asimismo fué detenido Pedro García Aldama, el cual, al personarse en su domicilio la enumeradora señorita María Santana, le manifestó y juró que en su casa residían varios individuos cuyos nombres dió a los efectos de inscripción, comprobándose no ser cierto.

Los detenidos fueron procesados, señalándose fianza de mil pesos a cada uno de ellos.

También fueron procesados por igual delito, Augusto Estévez Allende, Eladio Sardiñas González, Julián Quesada Valdés y Romualdo Manuel Justiniani, señalándoseles igual fianza.

PENSIONES A VETERANOS

La Comisión Revisora de Pensiones a veteranos en sesión celebrada al efecto, tomó los siguientes acuerdos:

Mandar a incluir en el Registro de Pensiones a los efectos del pago de las concedidas, los expedientes de Manuel de la Cruz Almarales, Teodoro Crespo O-Farrill, Ambrosio Ferrer y José Perdomo Ferrá.

—Declarar en estado de investigación los expedientes de Jose Agustín González Labada, Francisco Antonio Maturrell y Pérez, José Pérez Cruz, Esperanza Lombillo Cabrera y Severiano Sardiñas.

Remitir a la Audiencia de Oriente para que previa información suplementaria, resuelva en definitiva el expediente de Gonzalo de la Caridad Sosa.

Asimismo remitir a la Audiencia de Camagüey el expediente de Juana Esperanza Casas y Casas.

M A T A N C E R A S

ARTE Y PIEDAD

He ahí los lemas del cartel de Sauto.

Arte, por que en la función de esta noche toman parte los más sobresalientes artistas de nuestro mundo del dilettantismo, piedad, porque están dedicados los fondos que se recauden en esa velada, a aliviar la situación penosísima por que atraviesa en estos momentos el Asilo de Ancianos Desamparados del Paseo de Martí.

Un hombre de sentimientos: Juan Macías, y una mujer todo bondad, todo corazón: Yoya Herques, uniéndose en su común ideal de caridad, llaman a la sociedad matancera para que en la noche de hoy—disfrutando de unas horas gratas—practiquen el más grande, el más hermoso de los mandamientos de la Ley de Dios.

La limosna que comprando una luneta para la función de esta noche, hagan los matanceros, se traducirá en horas de alivio para aquella santa casa, que de todo carece en la actualidad y de todo está necesitada.

Un programa interesante, variado, amenísimo ha combinado la señorita Yoya Herques, para esta velada

Para los amantes del cine, hay películas magníficas.

Para los que gustan del canto, puedo adelantarles que saldrán satisfechos en grado sumo.

El mosaico preparado por la señorita Herques, tiene para todas las aficiones.

Programa de música criolla.

Con números como «El Yerlinguero» «La negra Quirina «Aquellos ojos verdes» y «María La O» cantada por la propia Yoya Herques, que ha hecho de esa bellísima canción de Lecuona, creación muy suya.

Ya dí nombres en notas anteriores del personal que llenará esta noche la escena de Sauto.

Nombres, de las principales familias de esta sociedad, de los más populares jóvenes y las más bellas señoritas que frecuentan nuestros salones.

¿Cómo no esperar colmada hoy, la sala del hermoso coliseo?

Veinte centavos cuesta la luneta, precio irrisorio, aun en este tiempo de crisis, para la calidad del programa.

A Sauto, matanceros, hoy.

Los viejecitos del Asilo del Paseo de Martí necesitan de tu auxilio, por que les escasea el alimento, le faltan recursos, los agobia la miseria.

PARA LA HABANA

Un traslado de que dar cuenta.

Fijarán su residencia en la capital, los jóvenes esposos Manolo Velasco y Constancia Artamendi.

Las nuevas actividades a que va a dedicarse Velasco, requieren su presencia en aquella ciudad, y para ella traslada su distinguida familia.

Aunque muy sensible la baja que en esta sociedad cause ese matrimonio, siendo por su bien y su mejoramiento, de desearles venturas y prosperidades muchas.

LA SRA. DE LA TORRE

Enferma.

Se halla recluida en sus habitaciones, la esposa del catedrático del Instituto Dr. Salvador de la Torre y Huerta.

En su quinta de la Playa es atendida cariñosamente la noble dama, por los familiares que la adoran y tienen por ella idolatría.

Amigo y vecino el cronista, de los La Torre, formula votos por la mejoría y total restablecimiento de la señora del Presidente del Rotary Club.

UN BAILE GUAJIRO

Título de una fiesta.

De la que el sábado veintiseis ofrece en los salones del teatro Mouriño, del poblado de Carlos Miguel de Céspedes, el señor Ramiro J. Mouriño.

La orquesta del maestro Aniceto Díaz amenizará la fiesta, a la que tienen prometida su asistencia elementos de esta sociedad.

DE SAN MIGUEL

Movimiento de temporadistas.

Han llegado al balneario los esposos Isidoro Benavides y María Iglesias, que van a disfrutar de la temporada otoñal

Recomendadas las aguas maravillosas de nuestro Vichy a la señora de Benavides, espera en el tiempo que allí ha de pasar encontrar alivio y mejoría a sus viejos males.

En cambio viene ya de allí, después de haber pasado todo el verano el señor Salomón Obregón y su esposa Juanita Rodríguez, que ocuparon su lindo chalet contiguo al Palacete de Milián.

Siempre San Miguel en pleno favor.

ROSINA SANCHEZ

Linda figulina.

Llegó ayer a Matanzas para tomar parte en la función de esta noche en Sauto, la graciosa jeune fille, que es hija de los esposos Patricio Sánchez y Finona Carnot.

Pasará Rosina unos días en la Yucayo.

Que el cronista le desea gratísimos.

LA VIUDA DE DIAZ

Rosa América Ulmo.

Abadonará la Playa para trasladarse a Matanzas, donde la educación de sus hijos Otto y Edna, reclamanla por su proximidad a los planteles a que asisten éstos.

Alquila su casa, uno de los más lindos chalets de aquella barriada.

De otros cambios sé también en la misma barriada, de los que daré cuenta en próximas «Matanceras».

El invierno aleja a muchas familias de aquella orilla del mar.

PROXIMA UNA FESTIVIDAD

La de Cristo Rey.

Se festejará en la Catedral de San Carlos con gran solemnidad, a juzgar por lo que dice un confrere, siempre tan bien informado.

El doctor Suárez, Párroco del templo matancero, prepara un programa, digno de la augusta fecha.

Invitado será el cuerpo consular a los oficios, y se engalanará la Iglesia con las banderas de todas las Naciones.

Como en años anteriores, los himnos extranjeros serán ejecutados a la llegada de cada uno de los representantes de las Naciones Católicas, a que pertenezcan.

DON RAFAEL ALFONSO

Delicado de salud.

Es así el estado del respetable caballero, padre de quien en la sociedad matancera tiene tantos afectos como Rafaelito Alfonso y Morales.

En la residencia del Senador Vera Verdura, donde con sus hijos los esposos Alfonso-Vera reside D. Rafael, es objeto de los más solícitos cuidados y de las mayores atenciones.

La nueva contristará a cuantos como el cronista tienen a tan estima a esa distinguida familia.

MUY MEJORADO

De alta pronto.

Está así el lindo babyto del elegante matrimonio Jaime Marzol y Berta Morales, que como dije nace algunas semanas, venía padeciendo de molesta afección cutánea.

El cambio de aires sentó admirablemente a la salud del que es encanto y es gloria de Berta y Jaime.

El próximo lunes estará de regreso en esta ciudad la señora de Marzol, que pasa una temporada en la Habana, con sus padres Juana Domínguez y Carlos Morales Tió.

LA ULTIMA NOTA

Para una despedida.

A Mr. and Mrs. Dumont, que embarcan hoy con dirección a los Estados Unidos, donde disfrutarán de sus dos meses de vacaciones.

Cónsul General de Norte-America en Cuba el señor Dumond, goza en la Habana de afectos infinitos y amistades muchas.

Lleven un buen viaje esos amigos.

Manolo JARQUIN.

Agentes para Anuncios en EUROPA:
E. BOURDET & Cie
antes DAVIGNON, BOURDET & Cie
9, Rue Tronchet, PARIS
19, 21, 23, Ludgate Hill, LONDRES

FERROCARRILES UNIDOS DE LA HABANA

IMPORTANTE CONCESION

2 PASAJES DE IDA POR EL PRECIO DE 1 DE IDA Y VUELTA

A partir del día 1o. de Octubre próximo TODOS los boletines de ida y vuelta entre lugares de esta Empresa, que sean válidos por 30 días, también podrán ser usados

COMO 2 PASAJES DE IDA

requiriéndose tan solo que, en tales casos, la procedencia de los 2 viajeros sea una misma.

LA ADMINISTRACION.

CASOS y COSAS

LO MAS PROBABLE

Hay muchos que están creyendo que el caso de la Manchuria, como en tiempos de la danza hará subir el azúcar.

Haciendo sus deduciones, se dicen: "En cuanto Rusia diga nada más que entiende que los nipones abusan, éstos se indignan, y entonces entra el Soviet en la bulla; y después, como los rusos no podrán hacer azúcar, porque todos serán pocos para pelear, pues resulta que se pondrá por las nubes el **azuquitar** de Cuba".

Así piensan y así dicen; pero a mí se me figura que, en vez de nuestro producto, lo que sí puede que suban son las naranjas de china, las sedas y las pantuflas.

Sergio ACEBAL

VARIOS DETENIDOS POR HALLARSE RECLAMADOS

Por estar acusados y reclamados, han sido arrestados por agentes de la Policía Judicial, los individuos siguientes.

Jesús López Rodríguez, Luis Bolorios Morales, Gershon Portnoy, Vicente García Helguera, Simón González Mosquera y Julio Rees, siendo cada uno de ellos puesto a disposición de la autoridad judicial correspondiente.

DR. P. M. SOUZA
Garganta, Nariz y Oidos. Hospitales de New York, Viena, Budapest, Habana. San Lázaro 226, de 3 a 4.

FARMACIA Y DROGUERIA
TAQUECHEL
DE TURNO LOS VIERNES
TELF A-2141 OBISPO 27

FARMACIA
DROGUERIA DE
"JOHNSON"
DE TURNO LOS LUNES
Obispo Nº30 Telefono-A-2129

LA MAYOR
35 EDIFICIOS
700 EMPLEADOS
SARRÁ
DROGUERIA
ABIERTA TODOS LOS DIAS
TODA LA NOCHE LOS MARTES
A-8026 A-3641

FARMACIAS DE TURNO

VIERNES

HABANA

Calle y número	Teléfonos
Padre Varela y Salud	U-6840
Zenea 230	U-1818
Pedro Pérez Villegas	M-5718
Bartolomé Masó y Peñalver	M-5460
Zenea 145	U-7013
Gral. M. Suárez y Quendo	U-6936
General Aguirre y Raimundo Cabrera	M-4040
Avenida de Menocal y San José	U-7074
Rafael M. de Labra y Esperanza	M-5211
P. y Margall 27	A-2142
Avenida de la República y P. Andrade	U-6774
General Quintín Banderas y Corrales	M-4686
Padre Varela 645	M-5427
Merced 42	M-4370
Luz y San Ignacio	M-4015
Finlay y Soledad	U-6729
Príncipe 19	U-6748
Fernandina 77	M-5365
Leonor Pérez 85 esquina a Bélgica	M-4129
Santa Rosa 35	M-4434
Francisco Aguilera 67 esquina a San Nicolás	M-1736
Monte 104, esq. a A. Recio	A-8188
Galiano 17	M-5160

VEDADO

Calle 25 y J	F-4015
Calle 17 entre F y G	F-6222
Calle 2 entre Zapata y 31	F-6002
Calle M y 13	F-6213
Avenida Wilson 111	F-6200
Calle 19 esquina a 16	F-6211

VIBORA

Pocito y Reyes	X-2295
10 de Octubre 614	I-7242
Estrada Palma 59	I-7591

JESUS DEL MONTE y SANTOS SUAREZ

Santos Suárez y Serrano.	I-7609
10 de Octubre 218	X-2744
10 de Octubre 407 esquina a Quiroga	I-7411

LUYANO

M. Fernández de Castro 113	X-3067
M. Fernández de Castro 48	X-2841
Rosa Enríquez 50	X-3932

CERRO

Salvador y Bellavista	I-7618
Calzada del Cerro 440 letra C	M-4230

Nota.—Este grupo deberá prestar el servicio público el día y la noche de los domingos siguientes: Enero 25; Marzo 8; Abril 19; Mayo 31; Julio 12; Agosto 23; Octubre 4; Noviembre 15 y Diciembre 27.

PREDICAMOS con el ejemplo: TENEMOS 99 ANOS DE EXISTENCIA

M.E.C.D. 2016

FALTAN FUERZAS
para resistir las enfermedades ?

NO todos nacemos dotados de la envidiable robustez. Y muchos que la tuvieron la han malgastado. Así es como muchas personas son fácil presa de las enfermedades.

Un buen curso reconstituyente (donde no hay enfermedades orgánicas), es alimentación nutritiva pero sencilla, y como buen auxiliar para reforzar la nutrición, tómese la Emulsión de Scott. Ayudará a remediar la deficiencia y a aumentar carnes y robustez. Hace más de 50 años que se toma en millones de hogares.

EMULSIÓN de SCOTT

ARTICULACIONES HINCHADAS Y DOLORES EN LAS COYUNTURAS

La fricción no alivia siempre el dolor. Los médicos le dirán que la soba o la fricción hecha mal puede ser gravemente dañosa. ¿Cuantos miles de enfermos padeciendo de las coyunturas hinchadas y doloridas y de los músculos dolientes saben demasiado bien el gasto inútil de dinero y de tiempo usado en las fricciones de la piel con ungüentos? Debe comprender que dolores crónicos en la espalda, miembros, articulaciones, etc., se causan por los venenos en la sangre, que irritan los nervios; estos llevan el mensaje de dolor al cerebro. Igual sería pintar una casa para curar una mala fundición que frotar al exterior del cuerpo para curar una enfermedad profunda interior de la sangre que empieza en los riñones.

EL MODO DE TERMINAR RAPIDAMENTE Y PARA SIEMPRE SUS DOLORES

Vaya al farmacéutico, pida un frasco de las Píldoras De Witt. Puede preguntarle cuan buena es la fórmula de que se confecciona este remedio. El sabe y puede aconsejarle. Tome dos Píldoras De Witt para los riñones y la vejiga al acostarse y una antes de las comidas. Dentro de 24 horas verá y sabrá que le están haciendo bien, y si persistirá se verá curado. Mientras que las Píldoras De Witt le proporcionarán beneficio desde la primera dosis, sin embargo, no es más que justo a ésta su casa hacer un ensayo continuo día por día. Por más de 40 años han sido curando enfermos crónicos muchos teniendo que guardar cama, otros muchos sufriendo torturas por varios años. ¿Quiere Vd. dejar que las Píldoras De Witt prueben su valor en su caso? No hay secreto respecto a este excelente remedio pero si hay una garantía definida. Estos dos hechos que han dado fama a las Píldoras De Witt por todo el mundo, le prevendrá de aceptar cualquier substituto.

Píldoras DeWITT
PARA LOS RIÑONES Y LA VEJIGA

Valiosas en todos los casos de
REUMATISMO — DOLOR DE CINTURA
LUMBAGO — MAL DE PIEDRA
CIATICA — CISTITIS
DOLORES EN LAS ARTICULACIONES y todas las enfermedades de los riñones y la vejiga

EL PRECIO ES UN — FACTOR TRIVIAL CUANDO SE TRATA — DE LA SALUD

Productos similares siempre son más baratos, pero, no vale la pena de cambiar en condiciones desventajosas la confianza y seguridad que engendra el uso de

SANITUBES

EXIJA EL LEGITIMO

Ilústrese con un folleto acerca de las enfermedades venéreas

Pídalo gratis al Dr. SERGIO HERRERA
CALLE K. Nº 8. VEDADO-HABANA

RESPONSABLE!

THE National City Bank of New York es responsable, de acuerdo con las leyes bancarias de los Estados Unidos, de todas las obligaciones que cada una de sus sucursales contraigan.

La sucursal de la Habana forma parte integral de esta organización mundial.

THE NATIONAL CITY BANK OF NEW YORK
55 Wall St., New York, E. U. A.
Capital, Reserva y Ganancias no repartidas $225.000,000
Oficina Principal en Cuba:
Pdte. Zayas y Compostela - Habana

BURLA BURLANDO

¡PAZ Y FRATERNIDAD...!

Cuando hace ya bastantes años empezaron los poetas y los filósofos y los iluminados más o menos estelares a decirnos y contarnos aquello de que el mundo y sus pertenencias era de todos y que nadie era más que su vecino y que se acercaba una era de fraternidad universal, no pudimos por menos que «abrir el pecho a la esperanza» y murmurar de cuando en cuando:

—¡Hombre, tal vez!...

En efecto, nunca se habían visto en el mundo tantas «hermandades» como se ven ahora. Raro es el individuo que no pertenece a alguna, y con tal entusiasmo y fervor se lleva eso adelante que el que se resiste a ser «hermano» de algo o de alguien se le obliga a fraternizar con muy persuasivas razones, entre ellas la del estacazo o del tiro, según las circunstancias. Aparte de esto, una vez ingresado en el amoroso seno de la «fraternidad» el «hermano» es tratado con intenso cariño que no podrá resollar ni vivir sin obedecer y estar de acuerdo en todo con el resto de los hermanos.

Por otra parte las «hermandades» que vemos eseablecidas entre las naciones, tienen cierto carácter ofensivo y defensivo, es decir, que, llegado el caso,, son hermandades organizadas para la guerra. ¿Contra quién? Probablemente contra otras hermandades que no comulguen en el mismo altar o con las mismas ruedas de molino; y como la guerra y la fraternidad no pueden andar juntas, de ahí que cada vez que oímos hablar de la fundación de alguna «nueva y poderosa hermandad» se nos «arripile» el cuero cabelludo.

Tan enorme es el auge que han tomado las «hermandades» que hasta para los gobiernos son motivo de graves preocupaciones. Ya que no se atreven a suprimirlas las han reglamentado de la manera más suave posible, y las acarician cuando se encrespan. Para resolver las crisis que surgen a cada rato entre una y otra hermandad los gobiernos no vacilan en desnudar a las más apacibles para vestir a las más turbulentas... Puede que sea la mejor manera de destruir las hermandades todas, pues hasta en las familias se ve que el favorecer a unos hermanos con perjuico de otros es causa de eternas discordias.

En cuanto a las naciones entre sí, dentro del mismo continente, no se muestran muy acertadas, que digamos, en el cultivo de la fraternidad mútua. Cada una ya no quiere trabajar más que para sí, y procura cerrar el paso de sus fronteras a las mercancías que otras pudieran enviarle para remediar sus necesidades. De las inmigraciones no se hable. Al hombre que llega a una frontera con intenciones de pasar se le mira como a enemigo o apestado. Es más: ya es inútil que venga cantando «La Internacional» por que los mismos «hermanos» del país a donde lleguen se unirán al gobierno para rechazar al intruso.

¡Y decir de Dios que hayamos llegado a esto después de revolucionar al mundo en nombre de la **liberté**, la **egalité** y la **fraternité!**.. Solamente en .) sia se nota alguna quietud fraternal entre sus habitantes, pero es porque los hermanos rojos han devorado a los hermanos blancos; mas esta bienandanza sólo durará hasta que los rojos hayan hecho la digestión y les vengan hambres nuevas.

De todas estas quiebras de la fraternidad universal hay que cargar gran parte de la culpa a la diplomacia que al trabajar, según ella dice, por la paz del mundo, ha sembrado entre las naciones gérmenes de rencor inextinguible. Ha formado pueblos y naciones a su conveniencia y capricho; ha separado gentes que se amaban y juntado gentes que se aborrecían. Puso hombres civilizados bajo el dominio de hombres semisalvajes, o salvajes del todo; y amontonó y amalgamó razas incompatibles por su naturaleza....

¡Ni al mismo demonio se le hubiera ocurrido cosa mejor para ahuyentar del mundo la paz y la fraternidad!

No hemos de negar que existe hoy una especie de Consejo de los dioses cuyo Olimpo es la ciudad de Ginebra. Su misión declarada es la de introducir la paz y la fraternidad en el mundo. Allí las naciones grandes, después, después de haberse engullido medio mundo, se muestran traspasadas de amor fraternal, y recomiendan el mismo amor a las naciones chicas que se han quedado en ayunas. A tan grande embeleso amoroso han de someterse estas por grado o por fuerza so pena de excomunión. No nos parece un medio muy eficaz para que las naciones chicas se apresuren a corresponder con sus ósculos de amor.

También se habla mucho del «desarme» universal, como si la supresión de lanzas y espadas, fusiles y cañones, acorazados y submarinos bastase para establecer la paz y la fraternidad entre los hombres como si no les quedasen para hostilizarse las uñas y los dientes, la lengua y la pluma... De lo único que no se habla es de desarmar los corazones, y mientras esto no se consiga el mundo será un eterno escenario de la tragedia comenzada entre Caín y Abel.

M. Alvarez MARRON

DENUNCIA POR HURTO DE $7,000

Se los llevaron a un hombre mientras iba a buscar agua

En la Sección de Expertos se presentó ayer José Elías, natural de España, del comercio y vecino de 3 número 278, dando cuenta que hace unos cinco días, encontrándose en Bernaza número 52, entabló conversación con un individuo desconocido, que le dijo llamarse Mariano Béjar y ser vecino del hotel Isla.

El sujeto en cuestión, en el curso de la conversación le manifestó que él era comisionista en brillantes y prendas de alta calidad, por lo que quedaron en que fuera a verlo en unos de estos días.

Ayer, según el denunciante, se presentó en su casa el tal Béjar, portando un maletín, y mostrándole infinidad de piedras al parecer brillantes por un valor según dijo de unos 20.000 pesos.

Cuando ambos hablaban sobre las joyas y piedras preciosas, el desconocido y falso comisionista, le pidió un vaso de agua, pues tenía una sed abrasadora. Elías obedeció la orden atentamente y cuando regresó al lugar donde había dejado a su visitante, advirtió que éste había desaparecido misteriosamente, llevándose consigo una cartera que contenía la cantidad de siete mil pesos, que él había dejado sobre una mesita, junto a donde ambos se encontraban charlando.

HAY PALUDISMO EN CANDELARIA

La casa-escuela del Cobre es un foco de infección

Una comunicación suscrita por el doctor Manuel Valle, supervisor provincial de Sanidad de Pinar del Río, al secretario de Sanidad y Beneficencia, da cuenta de que el capitán Girado, auxiliar del distrito militar, le ha informado que en la finca «San Waldo», barrio Cortes, término municipal de Candelaria, habían fallecido sin asistencia facultativa Plutarca Brañas Rodríguez y Alejandrina Noba Ramos, a consecuencia del paludismo, enfermedad que viene azotando desde hace tiempo a aquella comarca.

El doctor Valle informa a la superioridad de lo que ocurre, no habiéndose dictado medida alguna para investigar los hechos denunciados por la Guardia Rural.

QUEJA CONTRA UN JUEZ

La Dirección de Sanidad ha dirigido al juez municipal de Los Alfonsos, término municipal de Puerto Padre, quejándose de que desde el mes de mayo último no remite al Negociado de Demografía las certificaciones de nacimientos, ni de defunciones, ignorándose por tanto el movimiento de natalidad y mortalidad en el referido término.

UN FOCO DE INFECCION

El jefe local de Sanidad de El Cobre, Oriente, ha informado al secretario del ramo que la casa que ocupa la escuela pública del pueblo resulta un foco de infección, pues sus servicios sanitarios están en pésimas condiciones, así como las paredes rajadas y los pisos en mal estado.

VACUNA ANTIVARIOLOSA

A ruego de los jefes locales de Sanidad de Santiago de Cuba y Trinidad, la Dirección del Ramo les envió ayer gran cantidad de vacuna antitífica para la inmunización de los vecinos, y vacuna antivariolosa al jefe local de Victoria de las Tunas.

UN LESIONADO

El doctor Anglada, de guardia en la casa de socorro de Luyanó, asistió de lesiones de carácter grave en la cabeza a Ricardo Rodríguez Valls, de la Habana, de 25 años de edad y vecino del Reparto Jacomino, las que se produjo, casualmente, al ser presa de una ataque que padece, cuando transitaba por la Calzada de Güines y Rita, en el Reparto Juanelo, de donde fué recogido y conducido al centro de socorro por Adolfo Ortiz Lemus y Gabriel Acuesta Gil.

VARIOS ACTOS EN MAZORRA, AYER

Inauguración de un parque y del edificio-dirección

El secretario de Sanidad y Beneficencia presidió los actos celebrados en el Hospital de Dementes de Cuba (Mazorra). Allí estaban el doctor López del Valle, el doctor Miguel A. Rodríguez Machado, director técnico del Hospital, el supervisor militar, médicos, enfermeras y empleados.

Se inauguraron el parque «Alberto Candia», según se fija en una tarja de bronce que descubrió el secretario de Sanidad y dos bustos, uno del Presidente de la República y otro del doctor Francisco María Fernández senador por Matanzas y ex jefe de la Sanidad cubana durante los últimos cinco años. Después se inauguró el edificio de la Dirección de Mazorra.

Terminados estos actos las autoridades e invitados fueron obsequiados con un almuerzo criollo, ofrecido por el doctor Miguel A. Rodríguez Machado.

¿ TOSE ?
PRUEBA GRATIS
ALQUITRÁN Legítimo de
PINO POR SARRÁ
Sólo una muestra a cada persona mediante la presentación de TRES PERIODICOS COMPLETOS en la Droguería Sarrá.

RECIBIMIENTO A 200 JEFES DE LA POLICIA

Habrá una revista en su honor y un almuerzo en «La Tropical», además de otros varios actos

El capitán Nespereira, al mando de la Octava Estación y jefe de la Sección de Turismo, ha sido delegado por el jefe de la Policía, comandante Carrerá, para que confeccione el programa de festejos que se piensa llevar a cabo con motivo de la llegada a esta capital, el día 16 de octubre próximo, de unos doscientos jefes de policías que nos visitarán después de celebrar la Convención Anual de Policía de San Petersburgo.

HABRA UNA REVISTA

El día 17 de dicho mes habrá una revista de Policía, la cual tendrá efecto desde el Parque del Maine hasta el Parque de Maceo y a cuyo acto serán invitadas las autoridades y las fuerzas de mar y tierra.

Los distinguidos visitantes serán objeto de un almuerzo criollo en los jardines de La Tropical.

Al desembarcar, sus esposas y demás familiares serán obsequiados con bouquets de flores.

Durante su estancia en esta capital, los jefes de Policía extranjeros serán objeto de las mayores atenciones por parte de los miembros del Cuerpo de la Policía Nacional.

UN LOCO HACE UNA DENUNCIA

Se comprobó su anormalidad al ratificar ante el Juez de la 5ta.

Ante el oficial de guardia en la Décimotercera Estación, compareció ayer Pascual Castañeda Rivero, de 14 años de edad, vendedor ambulante y vecino de Dolores y Tejar, en el Reparto Lawton, denunciando que en ocasión de encontrarse, ha días, vendiendo maní en el parque que está situado en San Mariano y Armas, fué inesperadamente agredido por dos desconocidos, los cuales, amenazándolo con las armas que portaban—cuchillos—intentaron despojarlo del dinero que llevaba encima y como solicitara auxilio de la Policía, se dieron a la fuga.

ESTA DEMENTE

Al ser presentado ante el juez de instrucción de la Sección Quinta, doctor López Centellas, se comprobó que dicho menor tenía perturbadas sus facultades mentales. Al ser interrogado para que ratificara el acta, comenzó a hablar incoherentemente y sin que nadie se lo preguntara, le afirmó al juez que deseaba, primero, ser capitán del Ejército Nacional y después párroco de una iglesia. Al firmar lo hizo con la mano izquierda y sin que se pudiera entender. Con posterioridad comparecieron en el Juzgado los familiares del menor, confirmando el estado anormal en que se encontraba.

$855 ESTAFARON A UNA SOCIEDAD

Era el importe de alquileres de 5 meses. Lo presentaron

Por la Policía fué detenido ayer José Asen Jen, presidente de la sociedad china, sita en Dragones 70, con motivo de acusarlo varios socios de haberse apropiado de los alquileres de la casa, durante cinco meses, a razón de 170 pesos mensuales.

LO PRESENTARON

El doctor Francisco Villaverde, abogado de esta capital, presentó ayer en el Juzgado de Instrucción de la Sección Tercera, a Francisco Pérez Fuentes, quien estaba procesado en rebeldía con fianza de mil pesos en causa por estafa que se le siguió a la casa de ropa hecha Strand, cuyos dueños, José, Antonio y Ramón Quesada, se alzaron, siendo acusados por el Banco National City Bank de haberse apropiado de 20,000 pesos en cuatro letras que poseían de dicha institución, por cinco mil pesos cada una.

Una de esas letras, los acusados la pusieron a nombre de Pérez Fuentes, para burlar la citada deuda.

Pérez Fuentes quedó en libertad por haber prestado la fianza que se le tenía señalada.

MENOR HERIDO DE GRAVEDAD

El menor Jorge Valdés Neira, de ocho años y vecino de Arango 136, fué asistido en la casa de salud La Benéfica, de lesiones de carácter grave, que se produjo casualmente al caerse de un carretón en cuya parte posterior se subió, cuando el vehículo transitaba por la esquina de Luco y Arango.

ARROLLADO POR UN AUTO

En el primer centro de socorro fué asistido de lesiones de carácter grave, diseminadas por el cuerpo, Francisco Alvarez Alba, natural de España, de 37 años de edad y vecino del antiguo mercado La Purísima, que le ocasionaron al ser arrollado en México, entre Pila y Vigía, por el auto particular 15404, propiedad del capitán Cert, al mando de la Oncena Estación, que era conducido por el vigilante 1848, Aguedo León Marrero, que fué puesto en libertad por el Juzgado, al comprobarse que el hecho había sido casual.

UN LESIONADO

En el Hospital Municipal fué asistido de lesiones de carácter grave en el pie derecho, Angel González Analla, de 47 años de edad y vecino de Ayesterán 20, que se produjo, casualmente, trabajando en el depósito de hierro situado en San Felipe y Ensenada y caerle encima el muelle de un carretón, que estaba cargando por orden de Camilo Aguirre, propietario de dicho comercio.

Pudiera ser para
San Miguel
que es el martes 29

Pero en ése o en cualquier otro santo, no deje de recordar que el regalo procedente de "Fin de Siglo" recibe siempre una acogida entusiasta

Sobre todo, ahora, que todos los elegantes habaneros han visto o tienen noticia de las novedades recibidas en nuestro Departamento de Caballeros para la entrante temporada.

Entre estas novedades figuran corbatas y telas para camisas a la medida en los más distinguidos diseños invernales... Payamas y calcetines de fantasía... Accesorios finos, como cinturones, bastones, yugos, etc. Y numerosos objetos útiles y decorativos para la garconiere y el cuarto de casado...

Todo a Precios muy Razonables

fin de Siglo

SOCIEDADES CUBANAS

A CARGO DE MANUEL CALVO

NO OLVIDEN USTEDES

El día de mañana...

En cualquier sector de la vida debe tenerse presente el día de mañana...

Mañana...

Tendrá lugar en el espacioso roof garden del gran Hotel Plaza, la fiesta cumbre del año, denominada «Una noche de Estío».

¡Mañana...!

Tomarán parte en esta grandiosa fiesta artistas de fama mundial, entre los que citaremos a Luva Andrina, Tina Sotileza, María Luisa Gutiérrez, Hermanas Cortesinas, El Sevillanito y su pareja de bailes, Hermanos Barranco, Margot Alvariño y el tenor Arturo Hernández.

Mañana...

Ejecutará el famoso jazz band Siboney por vez primera en Cuba, su repertorio exclusivo, de los últimos fox trots y vals que han sido enviados especialmente para esta magnífica fiesta. Alternará con la popular orquesta de Belisario López y el conocido Sexteto Sonora Matancera.

¡Mañana...!

«Una noche de Estío».

Será la única fiesta bailable que se celebrará en toda la ciudad y en obsequio a los asistentes, además de las múltiples sorpresas y regalos que se harán, el Plaza Club ha reducido sus precios.

No se exige el traje de etiqueta.

FIESTAS EN PERSPECTIVA

Citaremos en primer lugar:

«Noche Otoñal».

De la sociedad «Progreso del Cotorro», señalada para el próximo día 4 en su local social.

«Una noche de Otoño».

Monumental verbena del Club San Miguel de la Víbora, señalada para el día 9 del entrante.

«Día de la Raza».

Gran festival bailable, que tendrá efecto el próximo día 12, en los elegantes jardines de «Cubanacán».

Cuban Telephone Club.

Otra fiesta en perspectiva.

Fiesta bailable.

En honor al Centro Mexicano de Cuba, señalada está para el día 17, por la Directiva.

«Noche de Ensueño».

En el Club Juvenil, el día 17 del mes entrante.

«Una Tarde Cubana».

Del Club Alcázar, en los jardines de La Tropical.

Señalada por la entusiasta directiva para el día 25 de octubre.

Fortuna Sport Club.

Una fiesta en ciernes.

Señalada esta por la directiva de esta prestigiosa sociedad de los blan quinegros.

Daremos detalles.

PERSISTIRAN LOS PREMIOS EN LOS CONCURSOS ANUALES DE MATERNIDAD E INFANCIA

Abierta desde el lunes la inscripción de niños pobres que optarán por los premios de los concursos nacionales de maternidad e infancia del próximo invierno, el Presidente del Jurado, doctor López del Valle, ya ha comenzado a recibir cartas de personas pudientes de esta capital, en las que consignan mantendrán los premios en metalico, donados en años anteriores.

También se han recibido comunicaciones de Jefes locales de Sanidad y de Jefes de Servicios de Higiene Infantil de la República informando existir entusiasmo en sus términos entre las madres pobres, así como entre la clase pudiente que otorgarán premios en metálico.

DOS ACUSADOS

Luis Roberto Sparks Argudín, conductor de la empresa de ómnibus La Primera Especial, vecino de Revillagigedo 110, y Urbano Regueira Orta, con domicilio en Concha 3, fueron arrestados por el vigilante 277, H. Pila, por aparecer como autores del hurto de varias piezas y gomas de un automóvil, propiedad de Jesús Ferreiro Torres, que lo tenía en reparación en el garage que está situado en Concha y Marina, del que es propietario Víctor López. El denunciante se estima perjudicado en la suma de 98 pesos. Los acusados fueron enviados al Vivac por el juez de instrucción de la Sección Quinta, ante cuya autoridad fueron presentados.

¿Mal de Corazón o Indigestión?

Palpitaciones, Acedía, Opresión, Falta de Respiración.

UNA PRUEBA DE TRES MINUTOS DESCUBRE CUAL ES EL MAL.

Si bien muchas personas sufren de mal del corazón, hay millares que viven en constante desasosiego por creer que son víctimas de ese mal.

Quizás el noventa por ciento de las personas que atribuyen los síntomas que sienten a mal de corazón, o sean palpitaciones, falta de respiración, opresión alrededor del corazón, no saben que son causados por un exceso de ácido en el estómago. Disuélvase ese ácido, y los aterradores síntomas del mal de corazón desaparecen como por encanto.

Esto puede demostrarse en tres minutos: Obténgase en cualquier botica Magnesia Bisurada pura—en polvo o tabletas. Tómese en un poco de agua después de la comida y nótese el efecto. Si los síntomas de mal del corazón no se presentan, es señal evidente de que el padecimiento es debido a exceso de ácido en el estómago el cual se garantiza que es eliminado por la Magnesia Bisurada. No hay nada mejor, más seguro contra el ácido que interrumpe la digestión, y una sola prueba demuestra su innegable eficacia.

En todas PARTES y a todas HORAS, EL DIARIO SIEMPRE es OPORTUNO

M.E.C.D. 2016

BOLSA DE NEW YORK

Recibido por el hilo directo de Mendoza y Compañía.

Septiembre 24 de 1931

A	
Adams Express	8¾
Advance Rumely	—
Air Reduction	65⅝
Alaska Juneau	15¼
Alleghany Corp	3⅞
Allied Chemical	89⅛
Allis Chalmers	15½
American Bank Note	21½
American Beet Sugar	—
American Can	76⅞
American Car Foundry	11½
American For Pow	14⅞
American Ice	—
American International	7½
American Locomotive	12
American Metal	5½
American Power Light	19
American Roll Mills	14¼
American Safety Razor	—
American Smel. Ref.	—
American Steel Foundry	10
American Sugar Ref.	44½
American Tel and Tel	136¼
American Tobacco B	89⅛
American Water Works	31
American Radiator	8¾
American Tobacco A	87
American Woolen	6¼
Anaconda Copper Min	15
Andes Copper Min	—
Assd Dry Goods	13
Atch. Top. Sta. Fe	109½
Atl. Coast Line	74
Atlantic Ref	11⅞
Auburn Auto	115½
Aviation Corp Dela	—
B	
Baldwin Locomotive	8⅝
Baltimore Ohio	34⅛
Barnsdall A	5⅞
Bendix Aviation	16⅝
Best Co	30¾
Bethlehem Steel	33⅝
Bohn Alum	25½
Borden Co	44¾
Briggs Mfg Co	10
Brook. Man. Tran	39⅝
Byers (A. M.) Co	17¼
C	
Calif. Packing	—
Calumet Arizona	25¾
Calumet Hecla	4¼
Canada Dry	18⅛
Canadian Pacific	16
Case (J. I.) Co	43⅞
Cerro de Pasco	12⅝
Chesapeake Ohio	28½
Chic. N. W.	16⅛
Childs	11⅛
Chi. Gt. West com	4½
Chi. Gt. West pref	17⅛
Chi. Mil. San Paul Pac com	3¼
Chi. Mil. San Paul Pac pref	5⅛
Chic. Rock I. Pac	28⅞
Chrysler Motors	14⅜
Coca Cola	129¾
Colorado Fuel	9⅛
Columbia Gas	20⅝
Columbia Graph	4½
Commercial Solvents	10¾
Congoleum Nairn	11⅛
Congress Cigar	9⅞
Cons. R. R. of Cuba	22
Consolidated Gas	72¼
Cont. Baking A	6⅞
Continental Motors	1½
Continental Oil	6⅞
Continental Can	39⅞
Corn Products	45
Crucible Steel	33
Cuba Company	—
Cuban Amer. Sugar	2⅞
Cuban Cane Sugar	1
Curtiss Wright	2⅛
Columbian Carbon	50¼
Coty Inc	4½
Commonwealth South	5½
D	
Davison Chemical	6¼
Delaware Hudson	104
Delaware Lackawanna	34½
Drug Inc	60
Du Pont	68
E	
Eastman Kodak	113
Eaton Axle S.	7¼
Electric Auto Lite	29
Electric Power Light	24¾
Electric Bond Share	19⅞
Erie	13½
F	
Foster Wheeler	14
Fox Film	9¼
Fisk Tire	¼
Freeport Texas	19
G	
General Amer Tank	49⅛
General Asphalt	12
General Cigar	31½
General Electric	30
General Food	40¾
General Ry Signal	35
Gillette Safety Razor	12
Gimbel Bros	—
Gold Dust	20¾
Goodyear	31½
Goodrich	7½
Graham Paige	2½
Gt. West Sugar	7
Granby Copper	8½
Great Northern	27
H	
Hershey Chocolate	77
Houston Oil	28
Houston Oil New	5¾
Hudson Motor Co	10⅛
Huppmobile	4⅞
I	
Illinois Central	30¼
Interborough R. T.	9
Int. Cement	22⅜
Inter. Combustion	1⅛
Int. Harvester	29¼
Inter. Nickel	9
Inter. Tel and Tel	17⅛
J	
Johns Manville	39⅝
J. Kayser Co	—
K	
Kansas City South	11¾
Kelvinator Corp	7¼
Kelly Spring. Tire	1¼
Kennecott Copper	12
Kreuger Toll	9
Kroger Grocery	22½
L	
Lambert	56
Lehigh Valley	23⅛
Liggett Myers	53½
Lima Loco	17
Loews Inc	38¼
Lorillard	12¼
Louisville Nash	50¼
M	
Mack Trucks	19¾
Magma Copper	9
Marmon Motors	—
Mexican Seboard Oil	9⅛
Mo. Pac. com	13⅝
Mid Cont. Pet	6½
Mo. Pac. pref	37½
Montgomery Ward	12
Mo. Kan. Tex. com	8½
Murray Corp of America	7⅝
N	
Nash Motors Co	18½
National Cash Reg	21½
National Dairy Prod	24
National Biscuit	40¼
National Power Light	16¾
Nevada Consol. Cop	6
N Y Central	61¾
N Y New Haven H	41½
North American	46
Northern Pacific	27½
O	
Ohio Oil	6⅞
Otis Elevator	26½
Otis Steel	6½
P	
Pac Gas Elec	35¾
Packard Motors	5⅛
Paramount Publix	15
Pathé Exchange	4
Penn. R. R. Co	33½
Phillips Petrol	6⅜
Pub Ser N J	61½
Pullman Company	26¼
Puerto Rico Sugar	9⅛
Pure Oil	5½
R	
Radio Corporation	14
Radio Keith Orph	9¾
Reading Co	57
Remington Rand	4½
Reo Motors	4⅞
Repub. Iron Steel	7½
Reynolds Tob B	40⅜
Royal Ducht	18¼
S	
Safeway Stores	52¾
Schulte Retail	4⅛
Sears Roebuck	42⅛
Shell Union Oil	4¼
Skelly Oil	4¾
Simmons Company	11¼
Sinclair Oil Corp	6⅞
Southren Pacific	59
Southern Railway	20
St Joseph Lead	12
St Louis San Francisco	10
Standard Brands	15⅝
Standard Gas Elec	39⅝
Standard Oil of Calif	32
Standard Oil New Jersey	31⅞
Socony Vacuum Corp	14⅞
Stewart Warner	7
Studebaker Corp	11½
Superior Oil	—
T	
Texas Co	19⅜
Tejas Gulf	26¼
Texas Pac Land	6⅞
Timken Roller	26¼
Tob. Prods A	8½
Tob. Prods	2
U	
United Carbon Co	9⅛
Union Carbide	38¼
Union Pacific	118
United Aircraft	17⅛
United Fruit	38
United Gas Imp	22½
United Corporation	14¾
Union Oil Cal	13
Union Cigar Stores	3⅛
U S Industrial Alcohol	26
U S Realty Imp	11⅝
U S Rubber	8½
U S Steel	75½
Utilities Pow and Light	12½
V	
Vanadium	18¾
W	
Wabash comunes	6⅞
Warner Bros Pic	6⅞
Warren Bros	7
Warner Quinlan	—
Ward Baking B	2⅝
Western Maryland	8¼
Western Union	98¼
West Airbrake	17⅞
West Elec	46¼
White Motors	11
Willys Overland	2¼
Woolworth	51
Y	
Yellow Truck	5¼

COTIZACIONES

SEPTIEMBRE 24

LA PESETA	EL FRANCO
española cotizó hoy al CIERRE del mercado a razón de 11 PESETAS 13,59 POR DOLLAR	francés se cotizó hoy al CIERRE del mercado a razón de FRANCOS 25 POR DOLLAR 57

Mercado Ganadero

LOS PRECIOS EN PIE

Precios pagados por compradores en los mercados de origen:

En Oriente, a tres centavos con el 5 por 100 de descuento.

En Camagüey, a tres centavos con el 5 por 100 de descuento en la finca y sin descuento en la ciudad.

En Las Villas, a tres centavos con el 10 por 100 de descuento.

En Pinar del Río, a tres centavos, pero pesado y entregado en los mataderos de esta capital.

El lanar

El lanar, de tres y medio a cinco centavos.

De cerda

Del país, de siete a siete y medio centavos libra.

MATADERO DE LUYANO

En el Matadero de Luyanó se sacrificaron las siguientes reses:

De vacuno	109
De cerda	37
De lanar	22

Los precios que rigieron en el Matadero de Luyanó fueron:

Vacuno: de 13 a 15 centavos el kilogramo.

Cerda: de 24 a 36.

Lanar: de 25 a 40.

MATADERO INDUSTRIAL

En el Matadero Industrial se sacrificaron las siguientes reses:

De vacuno	207
De cerda	87
De lanar	27

Los precios que rigieron en el Matadero Industrial fueron:

Vacuno: de 13 a 15 centavos el kilogramo.

Cerda: de 24 a 36.

Lanar: de 25 a 40.

INTRANQUILO EL MERCADO DE N. YORK, AYER

La reanudación en el grupo de servicios públicos de la presión, fué la causa

Por Thomson and Mc Kinnon

NUEVA YORK, N. Y., septiembre 24. (Luis Mendoza y Cía.)—Era natural que sobreviniera alguna reacción en el mercado de valores tras el vigoroso rebote de ayer, mas no es tan fácil explicar la extensión hoy alcanzada por el retroceso. La reanudación de la presión en el grupo de los servicios públicos fué, al parecer, lo que más contribuyó a propagar la intranquilidad general. Aunque algunos observadores atribuyen a intereses europeos esa liquidación, nada hubo en los mercados extranjeros que así lo indicara. Más plausible nos parece la teoria de que se aprovechó la mejoría para ultimar alguna liquidación incompleta que esperaba una oportunidad más favorable. Hubo, claro está, alguna presión profesional debida sin duda alguna a la reposición de cuentas en descubierto. Era de esperar que así sucediera al dar señales de agotarse la mejoría, como las dió poco después de la apertura. Es muy posible que la omisión del dividendo de Anaconda y la rebaja del de Lackawanna R. R. hayan intensificado un tanto esa presión. Las demás noticias no contenían nada a que atribuir directamente la actuación del mercado. Insinúase que la Reserva Federal va a elevar su tipo de descuento ante el constante aumento del tipo de las aceptaciones bancarias. Aunque nuestro mercado monetario esté sujeto a mayor demanda internacional, opinamos que no debe interpretarse desfavorablemente la elevación del tipo bancario. En términos generales, el mercado de valores parece haber perdido el apoyo que venían prestándole los inversionistas. Como dijimos esta mañana, aunque haya pasado por fin la crisis, hay que contar con el período de convalecencia que debe preceder a la restauración definitiva de la confianza.

MERCADO DE CAMBIOS

Septiembre 24.

La libra esterlina sufrió hoy otra importante baja.

La peseta floja.

De alza el cambio sobre Hong Kong.

No hubo operaciones.

Estados Unidos, cable	1/16 P.
Estados Unidos, vista	1/32 P.
Londres, cable	3.95
Londres, vista	3.90
Madrid, cable	9.00
Madrid, vista	8.98
Paris cable	3.93
Paris vista	3.92
Belgica cable	13.94
Belgica vista	13.93
Franco suizo cable	19.54
Franco suizo vista	19.53
Italia, cable	5.23
Italia vista	5.22
Alemania vista	23.66
Alemaina cable	26.65
Hong Kong, cable	25.75
Hong Kong, vista	25.65
Canadá, cable	8.% D.
Canadá cheque	8.¼ D.
Amsterdam vista	40.40

MERCADO DE CAFE

(Luis Mendoza y Cia).

Septiembre 24.

Enero	4.79
Marzo	4.89
Mayo	5.00
Julio	5.12
Septiembre	4.46
Diciembre	4.69

BOLSA DE LA HABANA

BONOS Y OBLIGACIONES

	Comp.	Vend.
Cuba 1904 (Speyer)	86	91
Cuba 1905 (Deuda Int.)	50	58
Cuba 1909 (4½)	71	77
Cuba 1914 (Morgan)	88	98
Cuba 1917 (Puertos)	93	102
Cuba 1923 (5½) Morgan	81	87
Cuba 1945 (5½) O. P. $40.000.000	43	47
Obligaciones oro del Tesoro República de Cuba	29	34
Bonos seriados República de Cuba.—Morgan 5½ por 100 1927.		
E. Vence 1 julio 1932.	—	—
F. Vence 1 julio 1933.	—	—
G. Vence 1 julio 1934.	—	—
H. Vence 1 julio 1935.	—	—
I. Vence 1 julio 1936.	—	—
J. Vence 1 julio 1937.	—	—
Certificados serie 5½ % Obras Públicas:		
Vence Diciembre 31 de 1931	97	—
Vence Junio 30 de 1932.	—	—
Vence Diciembre 31 de 1932.	—	—
Vence Junio 30 de 1933.	—	—
Ayuntamiento de la Habana 1a hip	96	101
Ayuntamiento de la Habana 2a hip	95	101
Bonos del Centro Asturiano	60	100
Territorial serie B.	—	—
Cervecera	69	88
Cervecera (Obligaciones no hip.)	41½	—
Ciego de Avila	—	—
Curtidora	—	—
Gas	103	109
Hav. Electric (Consolidados)	30	41
Hav. Electric (Obligaciones no hip.)	13	18
Iron Beer (Obligaciones no hip.)	—	—
Jarcia Matanzas	72	100
Edificio La Metropolitana (S. A.)	—	—
Ladrillos	—	—
Matadero	—	—
Nueva Fábrica de Hielo	100	—
Papelera serie A	93	—
Papelera serie B	61	—
Teléfono	68	—
Unidos	14	—
Agrícola Territorial del Oriente Cubano	99	100

ACCIONES

	Comp.	Vend.
Banco Agrícola	—	—
Banco Territorial	—	—
Banco Territorial; beneficiarias	—	—
Banco de Préstamos sobre Joyería	—	—
Cervecera	50	120
Ferrocarriles Consolidados de Cuba; preferidas	20	30
Cuba Cane prefs	—	—
Cuba Cane com	—	—
Kokofat prefs	—	—
Kokofat com	—	—
Cuba R R	—	—
Curtidora	—	—
Fibras y Jarcia	22	—
H. Electric Utilities Co prefs. del 6 por 100.	61¾	62¾
H. Electric Utilities Co prefs. del 5 por 100.	51	—
H. Electric Railway Co prefs	6	—
H. Electric Railway Co comunes	1	2
Jarcia prefs	20	—
Jarcia prefs ex dividendo en acciones)	19½	—
Jarcia comunes	2	—
Licorera comunes	2¾	—
Lonja prefs	—	—
Lonja comunes	—	—
Matadero	—	—
Seguros La Mercantil	70	85
Metropolitan Auto	100	—
Naviera prefs	24	37
Naviera com	2	6
Nueva Fábrica de Hielo	125	—
Nueva Fábrica de Hielo beneficiarias	15¼	40
Perfumería prefs	30	—
Perfumería com	2	—
Pesca prefs	62	—
Pesca comunes	11	—
Teléfono prefs	78	83½
Teléfono com	110	—
Unidos	3½	6
Union Oil	3½	5½
Compañía Agrícola Territorial del Oriente Cubano	71	80

RECAUDACION DE LAS ZONAS FISCALES

Z. F. de Oriente.	$31 099.10
Z. F. del Centro.	$20.082.10
Z. F. de Occidente.	$ 8.842.96

PRODUCIR MUCHO AZUCAR EN CUBA CONSTITUIRA UN EXCESIVO ERROR

Inglaterra, el mayor mercado para nuestro país, necesitará en 1932 más azúcares que este año si se aumentan las existencias

(Por Czarnikow-Rionda)

A principios de año se dió permiso para exportar 113.000 toneladas de azúcares de la zafra vieja, que habían sido vendidas antes del 31 de diciembre de 1930. Las existencias en todos los puertos de los Estados Unidos, se calcularon entonces en 410.000 toneladas o sean 110.000 toneladas más de las 300.000 toneladas que se consideraban como normales. Tomando esta base, se apartaron 2.577.000 toneladas adicionales para embarcar de Cuba a este país, durante 1931, haciendo un total para los Estados Unidos, por tanto, de 2.800.000 toneladas, que, a juzgar por las cifras actuales de la distribución excederán de lo que verdaderamente se necesite. Este error no debería repetirse.

Espérase que la cuota cubana de exportación, este año, para otros países fuera de los Estados Unidos, de 655.000 toneladas, será embarcada integramente. La cuota de Cuba para esos destinos el año que viene, asciende a 805.000 toneladas, a la cual se estima habrá que añadírsele unas 75.000 toneladas por no haber podido Alemania embarcar la totalidad de su cuota este año. Esto hace un total de 880.000 toneladas para embarcar fuera de los Estados Unidos, en 1932. Esto es mucho más de lo que Europa puede absorber sin influenciar los precios adversamente

Es manifiesto por el análisis de las cifras del Reino Unido, que es el comprador europeo más importante de azúcar de Cuba, que las necesidades de azúcar no privilegiados en ese país, solamente serán ligeramente mayores que este año, si aumentan las existencias, sobre lo cual no existe certeza alguna. La merma estimada de 25 por ciento aproximadamente, en las cosechas europeas, no beneficiará a Cuba, puesto que las necesidades de los países de Europa continental serán abastecidas, en su mayor parte por las cuotas europeas de exportación, así como por la producción de las colonias, después de abastecerse de las existencias acumuladas. Francia necesitará una cantidad muy pequeña de azúcar de Cuba, el próximo año. Noruega, Suecia y Holanda probablemente no tomarán mayor cantidad de azucar de Cuba que el año pasado y, por supuesto, hay pocas probabilidades de que vayan azúcares de Cuba al Lejano Oriente.

Al mismo tiempo deberá tenerse en cuenta la competencia de Polonia y Alemania con Cuba en las exportaciones del Reino Unido. Existen dudas sobre el curso que seguirán Rusia y Java en Europa, en lo tocante a arrojar grandes cantidades de azúcar en el mercado.

Aunque Rusia restrinja sus exportaciones a la India Británica, en el Lejano Oriente, esto significaría el desalojamiento de una gran cantidad de azúcar de Java en ese mercado y Java se verá forzada a buscar salida en otros mercados, Europa, probablemente como último recurso.

Sería una equivocación fatal para Cuba producir mayor cantidad de azúcar para los mercados no privilegiados de la que sea necesaria y no parece que puedan encontrar salida 880.000 toneladas, el próximo año, en un campo de gran competencia. Una cantidad excesiva de azúcar de Cuba, en consecuencia, afectaría seriamente los precios en los Estados Unidos, aunque Cuba pudiera obtener una parte de su preferencia, porque los precios en los mercados abiertos mundiales competidores serían reducidos. La política más sabia para Cuba sería más bien la de restringir con exceso la producción el próximo año. Si se viera a fines de 1932, que la producción no había sido suficiente para suplir completamente la demanda de los Estados Unidos y otros países, siempre habría un resto de donde sacar 780.000 toneladas de azúcar segregados.

BONOS DE CUBA

(Luis Mendoza y Cia.)

Septiembre 24.

En la Bolsa de Valores de New York, cerraron hoy los Bonos de Cuba, a los tipos que se consignan a continuación, cuyos precios se entienden más los intereses devengados hasta la fecha:

REPUBLICA DE CUBA	Comp.	Vend.
Rep. de Cuba 5% 1904 Speyer	84	92
Rep. de Cuba 5% 1914 Morgan	88	95
Rep. de Cuba 5½% O. P. Morgan	41	43
Rep. de Cuba 5½% Morgan 1953	82	
BONOS FERROVIARIOS	**Comp.**	**Vend.**
Cuba Ry. 5 por 100, Morgan 1935	—	56
Cuba Ry. 7 y medio por ciento	59	59⅞
Cuba North 5½ por ciento	32	
BONOS AZUCAREROS	**Comp.**	**Vend.**
Cuba Cane 7 por 100	8⅝	—
Cuban Cane 8 por 100	8⅝	—
Cuban Am. Sugar	—	90
Cuban Eastern Sugar 7 y medio por 100	10	14
Manati Sugar y 7 y medio por ciento	—	12
INTERNATIONAL TELEPHONE Y HAVANA ELECTRIC	**Comp.**	**Vend.**
Intern Tel and Tel. 4½ por ciento 1930.	69	71
Havana Electric Ry. 5% 1952	—	39
Havana Electric Ry. 5½ por ciento 1951	12	15

CERRADA LA BOLSA DE BERLIN

BERLIN, septiembre 24.—La Bolsa de Berlín está cerrada desde el lunes, la que no abrirá sus puertas en todo el resto de la semana. Probablemente comenzará sus operaciones a principios de la semana próxima.—Dow Jones.

CLEARING HOUSE

Septiembre 24.

Las compensaciones efectuadas hoy entre los Bancos asociados al Habana Clearing House, ascendieron a:

$766.356.32

MEJORIA EN LOS VALORES DE LA BOLSA DE LONDRES

LONDRES, septiembre 24.—El Banco de Inglaterra no ha variado su tipo de descuento, que sigue al 6 por 100. La Bolsa abrió con tono de confianza, actividad en las transacciones y apreciable mejoría en las industriales. Los valores petroleros subieron sensacionalmente. Las emisiones industriales norteamericanas abrieron por encima de las cotizaciones iniciales de ayer. Las cotizaciones de apertura de los cambios extranjeros indican que sigue la debilidad de la libra esterlina; el dollar se cotizó a 3.95 y el dollar canadiense a 4.30.—Dow Jones.

CIERRE DE BANCOS

(Luis Mendoza y Ca.-

Septiembre 24

	Comp.	Vend.
Nat City Bank	53¼	55½
Chase Nat. Bank	42¾	43½
Guaranty Trust Co.	321	325
Bankers Trust	65	67
First Nat. Bank	2600	2650

MERCADO DE TABACO

Fernández y Zabala vendieron y entregaron ayer a J. B. Díaz y Cía. doscientos cincuenta y ocho tercios de terceras y octavas de la cosecha de Remedios del año pasado.

Doscientos cincuenta y cuatro de tripas nuevas de Vuelta Abajo, vendieron González y Compañía a José Escalante, de Tamja, quien verificó el registro ayer mismo.

Otros menores lotes de varias clases y procedencias distintas, pasaron a terceras manos durante el día. No merecen detallarse esos lotes.

Hay concertadas varias operaciones que han de ultimarse con el registro de los tercios en la presente o en la próxima semana.

Entradas por camiones

Pocas fueron las de ayer. Solamente tres partidas de tercios y pacas. Son estas:

De Taguasco, para Menéndez y Compañía, 90.

Del mismo lugar, para Iglesias y García, 54.

De Cabaiguán, para Menéndez, Parra y Cía., 47.

Recibos por ferrocarril

También llegaron pocas casillas con tercios y pacas de rama a los patios de los ferrocarriles ayer. Hasta las cinco y media de la tarde, hora en que estuvimos allí, habían entrado las siguientes partidas:

De Mendoza, para N. Cueto y Cía., 75.

De Jarahueca, para Ruisánchez, Egusquiza y Compañía, 53.

De Cumanayagua, para J. B. Díaz y Compañía, 100.

De Fomento, para Menéndez y Compañía, 127.

De Río Feo, para Rodríguez, Méndez y Compañía, 26.

De San Diego del Valle, para Sobrinos de Antero González, 103.

De Falla, para Francisco Fernández, 136.

Del mismo lugar, para el mismo Fernández, 147.

Notas de los campos

Muy pocas noticias recibimos de las zonas productoras. Las que nos vienen de Vuelta Abajo, nos dicen que la mayoría de los cosecheros no harán siembras en el presente año. Algunas personas bien relacionadas con aquellos elementos, nos aseveran, confirmando nuestras noticias, que a excepción de los vegueros de San Juan y San Luis y los de otras pocas zonas, no hará cosecha ninguno.

Nosotros conocemos a terratenientes que nos han declarado no darán ningún recurso este año a los vegueros que les tienen arrendadas las fincas. Pero tampoco les cobrarán la renta.

La realidad del momento aconseja—nos dicen——no hacer cosecha. Y no resolverán nada quienes cuenten con recursos y la hagan, si no cuentan con clientes que les compren sus tabacos.

MERCADO DE GRANOS

LUIS MENDOZA CIA.

Septiembre 24

TRIGO	
Mayo	52¾
Septiembre	47¾
Diciembre	48½
AVENA	
Mayo	40⅞
Septiembre	38⅜
Diciembre	36⅞
MAIZ	
Mayo	25¾
Septiembre	21
Diciembre	22⅞

SE TRATARA DE LA CONVERSION DE LAS DEUDAS

La Asociación de Comerciantes abordará este asunto durante su sesión ordinaria de hoy

A las cinco de la tarde de hoy se reunirá en sesión ordinaria el Consejo de Directores de la Asociación de Comerciantes de la Habana.

Además de los asuntos reglamentarios internos, se tratarán los siguientes:

Comunicación de una firma asociada, solicitando que se incluya en una ley de amnistía fiscal la condonación de los reparos o alcances dictados por la Secretaría de Hacienda por cambios de partidas arancelarias, como consecuencia de errores cometidos por las Aduanas en el aforo de mercancías; comunicaciones del secretario de Estado y de la Unión Panamericana; proposición de ley sobre ventas a plazos, exponiendo las opiniones de varios asociados; proyecto de conversión de la deuda y fomento nacional de Cuba, del señor Juan Maspons; escrito del señor Shoup solicitando informes sobre pago de impuestos; moción del señor Manuel A. Ramos sobre aplicación del Reglamento de utilidades en cuanto se refiere a saneamiento de créditos y propiedades y a relaciones pormenorizadas de gastos.

¿Va su hija a la escuela con regularidad?

Muchas muchachas faltan a la escuela algunos días de cada mes por enfermedad, lo que, en la mayoría de los casos, es innecesario porque tanto las jóvenes como las mujeres de edad, pueden fortalecerse con el Compuesto Vegetal de Lydia E. Pinkham.

Los muchachas que sufren de agotamiento, insomnio, nerviosidad y falta de apetito, recobrarán nueva fuerza y vigor con el

Exija este empaque.

Compuesto Vegetal de Lydia E. Pinkham

Su hija merece lo mejor en la vida.

De venta en todas las farmacias.

LOS COLONOS LIBRES DEBEN PODER MOLER DONDE LES CONVENGA MEJOR

El Presidente de los Colonos de Santa Clara, en carta que dirige al doctor López Oña, aborda este importante asunto

Sobre el tan debatido asunto de las reglas 18 y 19 de la Exportadora, el señor Arturo S. Berrayarza, presidente de los colonos de las Villas, ha dirigido al vicepresidente de la Corporación, la siguiente carta:

«Las disposiciones contenidas en las reglas 18 y 19, de esa Corporación, han servido para levantar justificadas protestas de parte de numerosos colonos libres; quejas que han sido expuestas reiteradamente a ese organismo, por nuestra Asociación, teniendo en cuenta los perjuicios que su implantación y mantenimiento ocasiona a sus intereses.

»Estimo innecesario llenar este escrito con exposiciones de argumentos que vengan a abonar mis anteriores afirmaciones, ya que la siempre lectura, por sí sola, de las referidas reglas, basta para comprender la razón que nos asiste.

»Y comprendiendo que esa Corporación debe de dictar medidas que regulen la próxima zafra, sobre este extremo—porque los efectos de tales disposiciones sólo se contraen a la zafra próxima pasada en relación con la de 1929-30——entiendo que éstas deberán basarse, sencillamente, en el restablecimiento de la libre contratación, es decir que: **todo colono de los llamados libres e independientes «que no tuviese contrato fijo en determinado ingenio» podrá llevar sus cañas al ingenio que le conviniere, llevando consigo su cuota de producción.**

»Al permitirme hacerle estas indicaciones, que considero deben de ser claras y precisas, es con la intención de dejar resuelto, equitativamente y de una vez, el debatido problema, en forma genérica, pues hasta mí ha llegado el rumor de que se intenta ir resolviendo, aisladamenter cada caso de colono que se hubiere perjudicado en la zafra pasada, como ha ocurrido en muchos casos que no se les han liquidado sus cañas por aquellos centrales a donde se les obligó moler aún con perjuicio del precio de las mismas, según lo determinado en el apartado A de la regla 19.

»Estamos en tiempo de rectificar para la próxima zafra, y conociendo el criterio personal que usted y varios miembros sustentan favorablemente a estas modificaciones, es que confío en la más justa y rápida resolución, para devolverle el sosiego a esa laboriosa clase de colonos independientes, permitiendo, principalmente, a los pequeños hacendados cubanos, el beneficio que proporciona la libre contratación.»

EL BANCO DE RESERVA DE NEW YORK ELEVARA SU TIPO DE DESCUENTO

WASHINGTON, septiembre 24.—Luis Mendoza y Cía.—El Secretario de Agricultura de los Estados Unidos, Hyde, dice que se propone investigar la posibilidad de permitir la fabricación de cerveza para ayudar a los agricultores.

NUEVA YORK, septiembre 24. —Luis Mendoza y Cía.—Las aceptaciones bancarias han subido ¼ por ciento.

El Banco de la Reserva de Nueva York va a elevar el tipo de descuento después del cierre.

HAVANA ELECTRIC & UTILITIES COMPANY

AVISO

La Junta Directiva de esta Compañía en sesión celebrada el día 18 de Septiembre de 1931, acordó repartir un dividendo de $1.50 por acción sobre las Acciones Primeras Preferidas 6 por ciento Acumulativo, y $1.25 por acción sobre las Acciones de Preferencia Acumulativo, por el trimestre que termina en 14 de Noviembre de 1931.

Estos dividendos se pagarán el día 16 de Noviembre de 1931, por medio de checks que se enviarán al domicilio de los señores accionistas que aparezcan registrados en los libros de la Compañía al cierre de las operaciones del día 17 de Octubre de 1931.

Los libros de traspasos de acciones permanecerán abiertos durante el período de tiempo comprendido entre las fechas indicadas.

Los cambios de domicilios deberán ser comunicados oportunamente por escrito al Chase National Bank, Aguiar No. 86, Habana.

Habana, 23 de Septiembre de 1931.

F. STEINHART, Presidente.

HABANA A NEW YORK

45 HORAS DE VIAJE · 6 HORAS POR MAR

Salidas diarias para Key West, exceptuando jueves y domingos. Para Tampa, martes y sábados, del Muelle del Arsenal a las 9 a. m.

El nuevo vapor «FLORIDA» zarpa los lunes, miércoles y viernes.

Pasajes de ida y vuelta, limitados a 10 y 14 días, a las principales ciudades Americanas del Sudeste, incluyendo a Washington a precios muy reducidos, en venta: Julio 2, 3, 18, Agosto 22, Septiembre 5, 6.

Conexión directa con el HAVANA SPECIAL en Key West.

PENINSULAR OCCIDENTAL STEAMSHIP CO.

PRADO No. 77 — TELEFONO. A-9191

LA RUTA DE LA FLORIDA

UNITED FRUIT COMPANY

La Gran Flota Blanca — (Steamship Service) — Itinerario

NEW YORK a la HABANA	CALAMARES	Sale Septiembre	24	Llega Septiembre		28
HABANA a NEW YORK	TOLOA	" "	24	"	"	27
NEW ORLEANS a la HABANA	PARISMINA	" "	19	"	"	21
" " a la "	ATENAS	" "	23	"	"	25
HABANA a NEW ORLEANS	AGANBARES	" "	26	"	"	28
BOSTON a la HABANA	SAN GIL	" "	29	"	Octubre	5

Salidas regulares de la Habana a Jamaica, Cristóbal, Costa Rica y Panamá, conectando con todos los puertos Occidentales y Orientales de Centro y Sur América.

TODAS LAS SALIDAS SUJETAS A CAMBIO SIN PREVIO AVISO

Oficina General: Muelle de Sta. Clara, Telf. M-6978 — Oficina de Pasajes: Prado No. 110-A Telf. M-8268

Compañía del Pacífico

(THE PACIFIC STEAM NAVEGATION COMPANY)

VAPORES CORREOS INGLESES

El magnífico trasatlántico de 25 mil toneladas de desplazamiento

REINA DEL PACIFICO

Saldrá de la Habana el

12 de OCTUBRE

Admitiendo pasajeros de Primera, Segunda y Tercera clase para:

VIGO, CORUÑA, SANTANDER, LA ROCHELLE, PALLICE, y LIVERPOOL

ESTABILIDAD, CONFORT, RAPIDEZ Y SEGURIDAD. — GRANDES FIESTAS DURANTE LA TRAVESIA

Tercera clase superior con fumador, salón de conversación y de música; magnífico comedor y opción al pasajero su camarote marcándose en el billete de pasaje.

SERVICIO DE VAPORES A:

España, Francia, Inglaterra, Perú, Chile, Argentina, Uruguay, Brasil, Colombia, Venezuela, Guatemala, Costa Rica, Nicaragua, Salvador, Honduras, Ecuador y Bermudas.

PROXIMAS SALIDAS:

A EUROPA	
Reina del Pacífico	Oct. 12
Orduña	Nov. 21
Orcoma	Dic. 12
Reina del Pacífico	Dic. 26
Orduña	Feb. 13

PARA SUD AMERICA (Panamá, Ecuador, Perú, Chile)	
Orduña	Oct. 11
Orcoma	Nov. 1
Reina del Pacífico	Nov. 24
Orduña	Ene. 3

Para informes generales, reservaciones, fletes etc.

AGENTES GENERALES

DUSSAQ Co. Ltd.

PALACIO DEL CENTRO ASTURIANO

TELEFONOS: A-6540 Y A-7218 — HABANA.

EL ANUNCIO es el PUENTE QUE UNE al PUBLICO y al COMERCIANTE

M.E.C.D. 2016

LOS PERFUMES QUE PERFUMAN LA VIDA

Si no lo tiene la tienda de Perfumería o Botica donde usted compra, lo hallará en los Salones Cruselas de Exposición y ventas al detall, de Obispo No. 88. y Calzada del Monte No. 320, Habana.

PROPIETARIA
COMPAÑIA NACIONAL DE PERFUMERIA, S. A.

HABANERAS

LA NOVIA DE ANOCHE

CONSUELO RIVAS INCLAN

Entre luces.
Y entre flores.
En un marco de suntuosidad, de buen gusto y de elegancia.
Una boda celebrada a las nueve y media de la noche anterior ante los altares de la Iglesia de San Juan de Letrán.
La novia, Consuelo Rivas Inclán, señorita de belleza serena, dulce, inspiradora...
¿Quién su elegido?
Antero González Prieto.
Un joven correcto, simpático y caballeroso, acreedor a todo género de elogios.
Con el título de **Vers la joie** realizaron los floristas de la **Casa Trías** un decorado admirable.
Tres grandes grupos de palmas arecas colocados a cada lado del altar formaban como una gruta sobre cuyo verdor resaltaba la blancura inmaculada de los millares de flores empleados en la decoración.
Un monumental arco recamado de **easter lillies** y dalias se alzaba desde el suelo hasta la parte más alta del altar.
La mesa de oficiar llevaba preciosas jardineras cuajadas de azucenas y gardenias y, rodeando el Sagrario, resaltaba un arco lindísimo de gardenias.
En la improvisada baranda del presbiterio parecian crecer los **easter lillies** y las dalias.
Las dos alfombras de lana color verde musgo, importadas especialmente de Alemania por la **Casa Trías** para las bodas del gran mundo, formaban, unidas, una ancha senda del pórtico al presbiterio.
A los lados se veía un doble cantero sembrado de gardenias y azucenas y, de trecho en trecho, grandes grupos de **easter lillies** y gladiolos.
Macizos de palmas arecas, en dos grupos, completaban la belleza del decorado.
A las nueve y media, minutos más, minutos menos, hizo su aparición en el templo la gentilísima desposada.
Radiante de hermosura.
Con una **toilette** preciosa.
Su elegante traje—una filigrana de alta costura—tenía acabado complemento en el bouquet nupcial.
Un modelo de Trías.
Con el nombre de **Preface.**
Era de **easter lillies** combinados con dalias y llevaba preciosas caídas de lirios e hilos de plata.
Tan lindo ramo era semejante al usado por la señorita Mercedes de Anchorena para sus bodas con el Duque de Fernán-Núñez celebradas recientemente en París.
Del vestido que llevaba la señorita Rivas se puede hablar con los mayores elogios.
Era de **crepé nacree,** estilo Princesa, de confección exquisita.
Larga la cola.
Muy larga.
Sobre ella, desplegándose en ondas, caía el velo de tul ilusión.
Una **riviére** de fino **strass** y gardenias completaba la suntuosidad del vestido, del modelo **Douce Melodie,** de Worth.
El señor Emilio Rivas y Arenas, padre de la novia, fué el padrino, y madrina la respetable señora Aquilina Prieto viuda de González, madre del novio, ausente en Madrid, representada por la distinguida dama Adosinda Rivas viuda de Corripio, tía de la señorita Rivas Inclán.
Testigos.
Por parte de Consuelo.
El doctor Rafael Guas Inclán, presidente de la Cámara de Representantes, el doctor Clemente Inclán y los señores Gustavo García y Pedro Inclán.
Y por el novio, los señores Joaquín Gelats, Manuel A. Suárez Cordovés, Abelardo Cuervo y Morán y José Cortés y González.
Los nuevos y simpáticos esposos han ido a pasar su luna de miel en la linda casa, alhajada por **La Moda** con primorosos muebles, donde fijarán su residencia.
Consuelo y Antero.
¡Sean muy felices!

EN LOS QUINCE

MARIA DEL CARMEN MORENO

Edad placentera.
De todas las felicidades.
Es la que sonríe hoy para una gentil y graciosa señorita, María del Carmen Moreno y González, hija del conocido y afamado compositor y pianista Eugenio Moreno.
Edad de los quince, que llega radiante de dichas y promesas, para tan encantadora señorita.
No la celebra.
No.
Pesa sobre su alma un dolor, el más grande y más santo de los dolores, la reciente muerte de su amantísima madre.
Será un día de recuerdos.
Con dejos de tristeza.

EN LA PARROQUIA DEL VEDADO

En plena mañana.
Al dar las diez.
Una interesante boda está concertada para mañana en la Iglesia Parroquial del Vedado.
Son los novios Mirta Justiz, señorita bellísima, y el joven teniente Carlos Perkins, del Cuerpo de Aviación del Ejército.
Saldrán los novios después.
Rumbo a Varadero.

MANOLIN CABRERA

Manolín.
Un niño muy simpático.
Hijo del distinguido doctor Manuel Cabrera y su bella e interesante esposa Dulce María Fernández.
Nueve años cumplió ayer el gracioso **boy** y se vió con muchos regalos y muchas alegrías.
No lo celebró.
¡Felicidades, Manolín!

ARIAS

Ex-Peluquero de la Peluquería Martínez, avisa a su clientela que ahora seguirá atendiéndola en la

Peluquería "GALIA"
Permanentes $3.00 TRES SERVICIOS 50 cts.

NEPTUNO 36. (Entre Amistad e Industria).
Teléfono M-5556.

"CROWN"

Un modelo para cada forma de cara

LA ARMADURA "CROWN"

de oro enchapado color carne es la moda entre las personas distinguidas de Europa y Norteamerica por ser la más estética, moderna y cómoda.

MEJOR CALIDAD Y MEJOR SERVICIO POR MENOS DINERO

EL ALMENDARES

OBISPO 54-DOS ENTRADAS-O'REILLY 39

ESTUDIO VALLS

Malt-Oleol

Glicerofosfatado de M. Bouvet - Paris

Providencia

de los niños débiles
de los adultos fatigados
de los ancianos deprimidos
y de los convalecientes

De Venta en todas las Farmacias

UN LLAMAMIENTO A LAS ALMAS CARITATIVAS

A nuestra Redacción ha llegado el eco de una noticia tristísima, la cual recogemos. El señor Manuel Diaz Miranda, vecino de Concordia 136, habitación número 7, se halla postrado en cama, moribundo, habiéndose apoderado de él una terrible gangrena. Le acompaña su madre, la señora María Jesús Miranda, que está casi privada de la vista.

Estos desventurados seres carecen de todo recurso necesario para alimentarse y procurar la debida curación. Por ello hacemos un llamamiento a las personas caritativas, en la seguridad de que acudirán a mitigar tanto dolor.

FALSAS INSCRIPCIONES SON DESCUBIERTAS EN EN GUANABACOA, AYER

Se han tenido noticia en la Dirección del Censo de la comisión de dos nuevas falsedades en las inscripciones cometidas en el Término de Guanabacoa.

Según se supo, los enumeradores Ramón Castañer y Manuel Brandisco, ambos de dicho vecindario, entregaron indebidamente las cédulas números 38863 y 33227, ambas de la serie B los días 21 y 23 del mes actual, a un individuo nombrado Julio Morales y Suárez, más conocido por el nombre de Julio Aguilar y Morales, vecino de una panadería situada en el barrio de Jacomino, ignorándose la finalidad.

La falsedad fué descubierta por el inspector electoral de un barrio rural de Guanabacoa, señor Andrés Cobo, quien ha dado cuenta tanto a la Junta Central Electoral como a la Dirección General del Censo, teniéndose entendido que ambos enumeradores serán suspensos de empleo y sueldo y puestos a disposición de los Tribunales de Justicia, para lo que haya lugar y proceda.

Santa Cruz

Fabricantes de Muebles y Tapicería

Haga sus muebles únicamente suyos, elija para ellos líneas, colores, distribuciones y estilos en armonía con su carácter. Nosotros sabremos interpretar sus ideas.

PRECIOS REBAJADOS

AL CONTADO Y A PLAZOS COMODOS

Todavía nos quedan 50 neveras pared de corcho, fabricación americana, desde $20.00

EXHIBICION Y ALMACENES
GALIANO 95 A 5007.

AMERICA A-0638

MATA los insectos

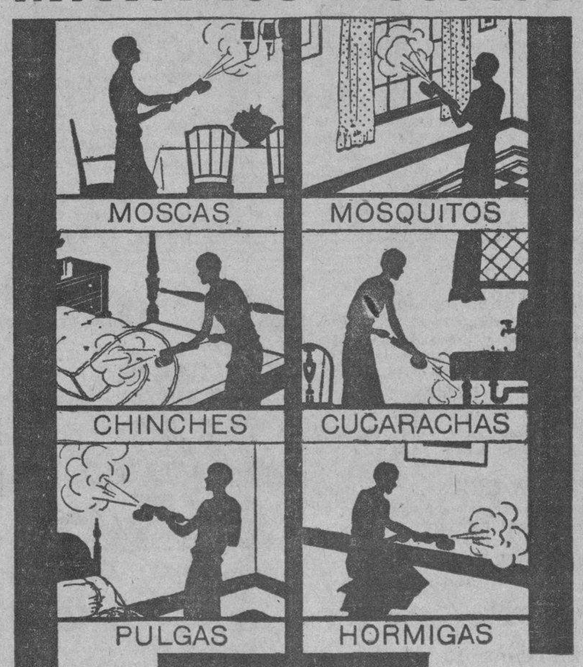

El insecticida más mortífero que hay. Tiene olor agradable ...no mancha...no es peligroso. ¡Pida Black Flag!

EL SEÑOR FAZ, AGRADECIDO POR NUESTRA PUBLICACION

El señor Jorge Faz, descubridor de un principio físico mediante el cual será posible la generación de fuerza sin costo alguno, nos escribe dándonos las gracias por la información que sobre sus estudios y experimentos hiciéramos recientemente; informándonos, además, que muy en breve hará públicas interesantes manifestaciones relacionadas con su aludido descubrimiento.

LOS MAESTROS DE GUANAJAY RECIBIERON INSTRUCCIONES DEL INSPECTOR ESCOLAR

El Magisterio del Distrito Escolar de Guanajay fué citado por el Inspector de dicho Distrito doctor César de las Pozas, a una reunión que tuvo lugar el pasado día diecinueve del actual en el local de la Escuela Primaria Superior de aquella localidad.

El doctor de las Pozas disertó largamente a sus compañeros sobre las nuevas orientaciones pedagógicas para el presente curso, elogiando el entusiasmo y cooperación que prestaron en el pasado que motivó que el Distrito fuese colocado entre los primeros de la provincia por la cantidad de matrícula, asistencia y promoción de alumnos.

Se habló también de la iniciativa de elaborar la historia local de Guanajay a cuyo proyecto se pidió la cooperación de los maestros a quienes recomendó el inspector incluyesen en sus respectivos programas de historia de Cuba, las lecciones necesarias para enseñar la historia local.

ENRIQUITO

AL CUMPLIR UN AÑO

Un tocayito simpático.
Graciosísimo.
Fruto primero de la feliz union del distinguido joven Enrique Argomaniz y su bellísima esposa Graziella Montalvo.
El nieto más pequeño, y por consiguiente el más mimado de mi buena y muy querida amiga Eloisa Saladrigas viuda de Montalvo.
Cumple hoy un año.
El primer año en la vida.
Habrá caricias y habrá juguetes, entre efusiones cariñosas, para el lindo Enriquito.
Recibirá besos.
Besos infinitos.

BODA DEL GRAN MUNDO

En la noche de mañana.
Una gran boda.
Dispuesta está para las nueve y media ante el altar mayor de la Iglesia Parroquial del Vedado.
Son los novios Isabelita Falla y Alvarez, señorita encantadora, y el joven apuesto y elegante Celso González Hierro.
El miércoles, durante la tarde, tuvo un recibo la madre del novio, la airosa y gentilísima dama Amelia Hierro de González en su residencia de la Loma del Mazo.
Recibo en confianza.
Muy favorecido.
La concurrencia reducíase a un selecto grupo de señoras y señoritas de la buena sociedad.
La Condesa de Diana.
Mina de Truffin.
Blanca Massino viuda de Hierro, Isabel Alvarez de Falla y Estela B. de Cañal.
Herminia Dolz de Alvarado, Nena Garcini de Hierro y Nena Cañal de Cowley.
María Martín de Dolz, Lili Moré de García Enseñat y Mercedes Marty viuda de Baguer.
Celi Sarrá, la interesante esposa del doctor Averhoff, Secretario de Justicia.
Olga González de Casteleiro.
Raisy Crabb de Falla.
Florinda Pollan de Alvarez, Angélica Pedro de Forcade, Julia Bulle de Falla, Clarita Rivero de Suárez, Mireille García de Franca, Graziella Valdespino de la Guardia, Patria Tió de Sánchez de Fuentes, Graziella Ruz de Brandt...
Y las señoritas Cuca Pina, Petite Esnard, Nenita Azpiazu, María Herminia Alvarado, María Antonia Alvarez, Sarita Gutiérrez, Julia Sanguily, Lila Pedro, Lila Forcade, Virginia Sanguily, Cristina Falla, Alicia Crabb, Lala Carreño y la gentil Isabelita Falla.
Mostró ésta su **trousseau,** que es suntuoso, junto con el traje de boda, último modelo de Lanvin, traídos en el viaje que hizo recientemente a París la señorita Falla.
Mostró también sus muebles.
Y los regalos recibidos.
La ceremonia civil, precursora de la religiosa, se efectuó ayer con las formalidades debidas.
Actuaron como testigos, por la gentil Isabelita, los señores Faustino González y Carlos Alvarez, siéndolo en nombre del joven Celso González Hierro el señor Conrado Estner, subgerente del **City Bank,** y el distinguido doctor César Salaya.
El adorno floral que lucirá el templo, encomendado a **El Clavel,** será verdaderamente espléndido.
Del mismo jardín, como regalo del galante cronista Pablo Alvarez de Cañas, procederá el ramo de mano.
Un artístico modelo.
De alta novedad.

(Continúa en la página SIETE)

GRAN BAILE
"Una Noche de Estío"
MANANA
EN EL "ROOF-GARDEN"
del Gran
HOTEL PLAZA

GYRALDOSE

para la higiene intima de la mujer

Producto excellente, nunca toxico, descongestionante, antileucorreico, resolutivo. Olor muy agradable. Empleo continuo muy económico. Garantiza el bienestar seguro.

Antiseptiza y perfuma

Etablissem^t CHATELAIN
Proveedores de los Hospitales de Paris
2 bis, rue de Valenciennes
Paris, y en tod. las farm.

Unicamente la Gyraldosa es realmente sana

Agente exclusivo:
J. Pauly et Co
San Miguel, 114
Habana

DIARIO DE LA MARINA, es INDISPENSABLE en TODOS los HOGARES

M.E.C.D. 2016

ESCENARIO Y PANTALLA

Anoche en el Teatro Principal

NUESTROS espectáculos públicos están harto minados por la ramplonería para que en presencia de uno excepcionalmente distinguido—como éste que tuvo efecto anoche en el Principal de la Comedia—no nos sintamos todos obligados a hacer un poco de atmósfera propicia. De aquí que en estos días hayamos invertido algunas cuartillas en ese tipo de inversión que nos parece favorable para los intereses de la cultura teatral, elogiando ,o más bien ponderando en sus justos valores, el arte delicado de María Tubau y el arte frívolo de su acompañante de anoche Pierre Clarel. No es que creamos que la tonadilla y el **charleston** sean a la manera de arquetipos estéticos; pero sí que dentro de ellos, como dentro de manifestaciones más subalternas aún, puede el arte, cuando hay intuición, sensibilidad y buen gusto, hacer sus guiños singulares.

María Tubau es una artista que goza de alta estimación entre nuestra gente más sensitiva. Lo probó una vez más anoche llenando la sala del Principal de un público selecto, en el sentido más responsable del vocablo. Se debe ello, en gran parte, a que María Tubau es una artista que va a la emoción no por el camino del énfasis, sino por la vía más sutil y gustosa del matiz. María Tubau no hace de la anécdota, tantas veces melodramática de una tonadilla, una escena de «gran guignol», sino todo lo contrario: una miniatura de mil tonalidades, en la que la tranja impresionante de lo dramático se ha logrado previo un juego lento y trabajoso de medias tintas. Arte de esbozos, de detalles, de rasgos, de insinuaciones, de sugerencias, de escorzos es siempre el arte de María Tubau, lo mismo en la comedia de salón, que es su fuerte, como en la cancioncilla o el **couplet**. Y lo mismo en los acentos dramáticos que en las notas francamente cómicas o picarescas.

Anoche María Tubau cantó un buen número de tonadillas muy bien seleccionadas. Casi todas ellas—o una buena mayoría, si la memoria no nos engaña, las cantaba por primera vez ante nuestro público. O, por lo menos, a nosotros nos sonaron a nuevas, porque, aparte de serlo, la artista sabe del milagro de renovarse. Nuestra preferencia apuntaría a muchas de ellas, entre otras razones porque en todas está ella, es decir, la que les da un minuto de auténtica vida artística por humilde que sea la materia verbal y musical con que fueron forjadas. Citemos, sin embargo, un poco «ad libitum», las del veracruzano Agustín Lara—«Y dijo así», «Pervertida», «Como dos puñales«,—muy bien de color y de sentimientos, «Cándida paloma», de Aguirre-Romero, etc. Y, desde luego, algunas conocidas que siempre es grato recordar, como «Primer premio de París», el «Roto chileno»—de tan graciosas pinceladas bufas—» «Loquita perdía»...

El maestro Muguerza—tan músico—acompañó al piano a María Tubau. Fué una garantía.

Clarel puso una alegre nota de frívola y excéntrica modernidad. Clarel es ese tipo de cómico, mitad **chansonier**, mitad **danseur**, que cuando tiene—como en este caso—donaire auténtico, tanto prospera entre públicos latinos. Anoche hizo una deliciosa imitación humorística de Chevalier, cantando en francés primero y en español despué suno de los **couplets** predilectos del gran peliculero. Pero el número que más rió y aplaudió el público fué «Charlestomanía», en que manteniendo los pasos del **charleston** parodió toda suerte de danzas, desde el minueto hasta la rumba, pasando por el tango, el jarabe mexicano, el danzón, etc.

En suma: una fiesta que obtuvo tal éxito que María Tubau y Pierre Clarel han decidido repetirla el próximo domingo, en matinée y en función nocturna, dando así al público que no pudo asistir anoche dos últimas oportunidades.

Ultimas, sí señores, pues María Tubau ha de dedicarse luego de lleno al estudio de las comedias con que se iniciará próximamente la temporada de invierno del Principal.

Francisco ICHASO.

NOTAS

Las vicetiples sin trabajo, en cuyo beneficio se celebra esta noche una función en el teatro de «Payret».

Esta noche, a las nueve, tendrá efecto en el teatro «Payret» la «Fiesta de la Variedad», organizada a beneficio de las vicetiples que se encuentran sin trabajo.

Por la finalidad generosa de esta función y por los alicientes del programa que se ha combinado, las simpáticas beneficiadas merecen un teatro lleno.

La fiesta consta de tres partes:

En la primera se exhibirá la película «Carne de Cabaret», por Lupita Tovar y Ramón Pereda y harán luego diversos números Carmita Ortiz, Blanquita Bárcena, Spaventa y Morales, Paquita García, Elena Peirano, Raquel Domínguez, Angela Méndez y la orquesta San Luis.

En la segunda parte actuarán los artistas más aplaudidos que se encuentran en La Habana, quienes irán apareciendo en escena por el orden en que vayan llegando al teatro y sus nombres serán anunciados al público.

En la tercera parte se estrenará el entremés de Armando Bronca «El amor en el cine», que será hecho por Blanquita Bárcena, Alfonso La Presa y el «duetto» Mimí-Colina.

Terminará la fiesta con el coro de «La Parranda» por Blanca Bárcena y las beneficiadas.

Los maestros Lanz, Betancourt, Muguerza, Oreffi y Rendón acompañarán los diversos números.

El teatro aparecerá profusamente decorado. Las beneficiadas harán de taquilleras, porteras y acomodadoras, vistiendo el pintoresco traje de «La Parranda».

ELOISA GOMEZ

He aquí a otra de las gentiles cancioneras mejicanas que forman el Trío «México Lindo», que «debutará» el lunes en «Campoamor».

Eloísa Gómez, además de ser una guapa y simpática mujer, es un valioso elemento dentro del conjunto musical de que forma parte. Dotada de una bella voz y con un gran sentido de lo popular, es, al igual que sus compañeras, una fina cultivadora del copioso y vario cancionero mejicano.

El Trío «México Lindo» dará a conocer en La Habana numerosas canciones populares de su tierra que, a pesar de su belleza y de su difusión en México, no han llegado aún a nosotros. Su repertorio, en este sentido, constituye una novedad. Aparte de la personalidad original e interesante que imprimen al conjunto las tres artistas que lo componen.

Eloísa Gómez, otra de las gentiles cancioneras que forman el Trío «México Lindo».

VICTIMA DE UN ASALTO

Denunció a la Policía Justo Cores Torres, de 18 años de edad y vecino de Concha 7, que en ocasión de transitar en horas de la madrugada por Marina, entre 10 de Octubre y Dolores, se le presentó un individuo que conoce por José Rodríguez González (a) «Moboa», quien amenazrándolo con una navaja que portaba, lo despojó de la cantidad de un peso cincuenta centavos que llevaba en el bolsillo del pantalón, dándose a la fuga acto seguido.

COSAS DE CINELANDIA

Lubitsch-Chevalier "El Teniente Sonriente"

Ernesto Lubitsch, el genial director alemán, y Mauricio Chevalier, el insuperable «chansonier» francés, que, juntamente con la cooperación musical de Oscar Strauss, han realizado la magnífica película «El Teniente Sonriente».

TRAEMOS hoy a nuestraa galería un binomio de triunfo: Ernesto Lubitsch y Mauricio Chevalier. Gran director alemán el primero. Gran cómico francés el segundo. Los dos se han justado para producir esa joya de la cinematografía sonora que se llama «El Teniente Sonriente».

Lubitsch es uno de los primeros directores de cine que cuenta hoy el mundo. Figuran en su ejecutoria de cineturgo dos obras de género distinto, pero igualmente notables, que bastan para cimentar su fama. Una es «El Patriota», una de las primeras superproducciones que realizó el cine sonoro. La otra es «El Desfile del Amor», que, después de haberse exhibido triunfalmente en todos los cines de la República, volvió ayer a la pantalla del «Encanto» y determinó gran afluencia de público.

Pero aun hay otra bella comedia musical de Lubitsch que es preciso citar. Nos referimos a «Montecarlo», verdadero derroche de finura y de gracia, en la que colaboran Jeanette Mc Donald y Jack Buchanan. Por cierto que la empresa del «Encanto» ha estado muy feliz al disponer la exhibición de «El Desfile» y de «Montecarlo», antes del estreno de «El Teniente Sonriente», como un homenaje a Lubitsch y a Chevalier y como una manera de preparar el ambiente para esa gran película, en la que la gracia del gran actor francés, la maestría del genial director y la inspiración inagotable de Oscar Strauss—el célebre operetista— se han confabulado para lograr una obra maestra.

En cuanto a Chevalier, no hay que decir mucho. Chevalier es la simpatía hecha hombre. Hoy por hoy constituye la mayor atracción de taquilla que posee el cine. Recordemos su última película «El Rumbero de París», en la que su gracia y su «esprit» tan imitados como inimitables duplicaron la comicidad auténtica del delicioso «vaudeville» de Tristan Bernard.

En «El Teniente Sonriente» Chevalier hace el papel de un seductor oficial que atrae sobre su persona la mirada de todas las mujeres y con su mirada de amor. Rubias, trigueñas, gordas y flacas, altas y bajas, todas caen en la red de simpatía que va tendiendo a su paso el apuesto teniente de la eterna sonrisa.

Desde luego, en esta película Chevalier hace gala de su arte único de **chansonier**, cantando deliciosamente preciosas melodías de Strauss.

Uno de los detalles que más interesará de esta película es la forma habilísima y nueva con que Lubitsch ha tratado lo picaresco. Todo está insinuado, dicho a medias, apuntado discretamente con una elegancia que revelan la espiritualidad y el buen gusto del gran director.

Como técnica, los expertos han declarado que «El Teniente Sonriente» constituye una verdadera innovación dentro del arte cinematográfco.

¿Para qué más?

CARTEL DEL DIA

NACIONAL.— A todas horas: comedias; Maridos a la orden y Perla en el fango.

PAYRET.— A las 9. La fiesta de la variedad; películas y números por Carmita Ortiz, Spaventa-Morales; Paquita García; Raquel Domínguez; Paquita García; Angelita Méndez; Elenita Peirano; Orquesta San Luis. etc. El entremés El amor en el cine y el coro de La Parranda.

MARTI.— A las 8.45: El hombre de la bulla. A las 10.20: No me beses, estreno.

POR LOS CINES

CAMPOAMOR.— A todas horas: revista, comedias y El hijo pródigo, por Lawrence Tibbett.

ENCANTO.— A todas horas: comedias y repriss de Monte Carlo, por Jeanette Mac Donald.

FAUSTO.— A todas horas: Comedias y El pequeño César, por D. Fairbanks, Jr.

RIALTO.— A todas horas: Las mujeres de los doctores, por Warner Baxter.

PRADO.— A todas horas: Las mujeres de los doctores, por Warner Baxter.

NEPTUNO.— Comedia, La pecadora y Enfermeras de guerra.

REGINA.— Comedia, Pecadora una vez y El príncipe del amor, en español.

RIVIERA.— A todas horas: Comedias y Bésame otra vez.

TRIANON.— A todas horas: comedias y La segunda mujer.

OLIMPIC.— Tandas elegantes: comedias y Carne de fuego.

MODERNO.— Carne de fuego y Bajo sospecha.

TOSCA.— Comedias y Enfermeras de guerra.

INGLATERRA.— El harem maldito; Tres caras al Este y comedias.

VERDUN.— Cine y variedad, debut de la orquesta típica Buenos Aires y La indiscreta; Luces de la ciudad y La Reina de la Fiesta.

LIRA.— Revista, comedias, La segunda mujer y Suave como el raso.

WILSON.— Revista, comedias y El león y la oveja y Carne de Cabaret.

LARA.— Revista, comedia, Claro de Luna; El príncipe del dólar y Perdí la bolsa.

IMPERIO.— Revista, comedias; La canción del desierto y El diluvio universal.

FLORENCIA.— Festival Tipico Cubano; Orquesta de Belisario López; Tragedia y Heroísmo y Amor de Bruto.

UNIVERSAL.— Sígueme corazón y El dios del mar. en español. 10 centavos.

CUBA.— Comedia; Madame Satanás y Tierra virgen.

ROJO.— Claros de Luna; Monsieur Le Fox y comedias.

RIVOLI.— Tandas: Un viejo amor y por la noche: La tía de Carlos y Un viejo amor.

MAXIM (Bruzón y Ayesterán).— Tarde y noche: Hijos de Millonarios.

NOTAS DE POLICIA

HERIDO EN REYERTA

En el centro de socorro de Arroyo Apolo, fué asistido de lesiones de carácter grave diseminadas por la cabeza y demás partes del cuerpo, Alberto Torres Calderón, de la Habana, de 21 años de edad y vecino de Atlanta, sin número, que declaró le había ocasionado al agredirlo con una cabilla Pedro Padilla Marrero, de la Habana, de 2 1años de edad, vecino de la calle de Georgia, sin número, con el cual sostuvo un disgusto en la esquina de Luna y Acosta, en el Reparto Juanelo.

Detenido el acusado, manifestó: que hizo entrega a dicho individuo de la suma de 15 pesos, para que le comprara unos pollos, que pensó dedicar a la venta, de cuya cantidad se apropió y al encontrárselo en dicho lugar, lejos de darle una explicación de su conducta, lo agredió por lo que él se defendió, con una cabilla que en esos momentos encontró en el pavimento.

Presentado ante el juez de instrucción de la Sección Quinta, doctor López Centellas, una vez que lo instruyó de los cargos que contra el mismo aparecían, ordenó el ingreso en el Vivac, del acusado.

REMITIDO A CAMAGUEY

Detectives de la Policía Secreta presentaron ayer ante el juez de instrucción de la Sección Quinta a Delfín Estrada Bello, detenido como reclamado en la causa 778 del Juzgado de Morón, por delito de estafa. El acusado fué enviado a la Cárcel de Camagüey.

ESCENA

MARTI: «NO ME BESES». ESTRENO.

Al rededor de la teoría de López del Valle sobre la higiene del beso, ha compuesto Sánchez Arcilla un precioso libro de revista dividido en ocho cuadros titulada «No me beses», cuyo estreno tendrá lugar esta noche a las diez y veinte. Los encargados de ponerle música, fueron los maestros Eliseo Grenet e Isidro Laguna, dos firmas de reconocida fama. Toda la compañía de Agustín Rodríguez figura en el reparto. En primera, a las 8.45 «El hombre de la bulla». En tanda elegante de mañana a las 5.15, sube al palco escénico la revista «Las sensaciones de Julia» y un escogido número de mosaicos. Luneta 30 centavos; butaca 20; tertulia 10.

NACIONAL: «MARIDOS A LA ORDEN».

Para hoy ha seleccionado un programa magnífico el Nacional, exhibiendo «Maridos a la orden», por Dorothy Mackail y «Perla en el fango», por Betty Compson, producciones ambas que serán muy del agrado del público.

Mañana «La mujer X» en español, por María Ladrón de Guevara y «La Pecadora», por Constance Bennet.

PANTALLA

CAMPOAMOR: El Lunes Debut del «TRIO MEXICO LINDO».

En la vida real LAWRENCE TIBBETT no es el seriote señor cantante de ópera que todo el mundo cree que él debe ser, sino un hombre joven y atractivo que goza plenitud de la vida y que ríe de las penas... En EL HIJO PRODIGO, que es el drama estrenado ayer y que hoy se repite, él tiene un papel de un bohemio vagabundo que canta y ríe a la luz de las estrellas, hasta que llega a su alma el amor, y entonces se convierte en un héroe de sociedad que proteje a la heroína de sus ensueños. Esther Ralston, Roland Young, y Cliff Edwards, actúan también en esta magnífica producción.

El domingo gran matinée de 1 a 5.30 con comedias, EL HIJO PRODIGO, «Una noche romántica» con Lilian Gish y Conrad Nagel y TIERRA VIRGEN, con John Mack Brown y Eleanor Boardman.

El lunes GRAN ACONTECIMIENTO. El debut del magnífico TRIO MEXICO LINDO, notable conjunto de cancioneras mexicanas, el estreno en Cuba de la producción de William De Mille, FLOR DEL MAL y el estreno de la graciosísima comedia especial hablada en español por Charles Chace MONERIAS. El Trío México Lindo actuará en los turnos de 3.30, 5.30 y 9.30, sin que los precios sean alterados en lo absoluto.

RIALTO: M-1831. «LAS MUJERES DE LOS DOCTORES». Estreno

Con un éxito grandioso fué estrenada en el día de ayer la soberbia producción por Warner Baxter y Joan Bennet LAS MUJERES DE LOS DOCTORES, saliendo el público muy satisfecho de la labor de los protagonistas y admirable argumento. Hoy ocupará de nuevo todos los turnos. El domingo, en matinée, «La tía de Carlos», «Mujeres de los doctores», «El precio del silencio».

NEPTUNO: M-2785. ENFERMERAS DE GUERRA. «La Pecadora»

Regio programa Metro Goldwin en la matinée continua de 2 a 7 p. m. en NEPTUNO hoy. Se estrena ENFERMERAS DE GUERRA con Robert Montgomery-Marie Prevost y Anita Page. Además LA PECADORA, por Adolphe Menjou y Constance Bennet y revista sonora Paramount. 20 cts. toda la matinée. Por la noche a las 8 p. m. LA PECADORA y a las 9.30 ENFERMERAS DE GUERRA y revista Paramount. 20 centavos antes de las 8.30 y 30 después. Mañana «Enfermeras de Guerra» y estreno de «Maridos a la orden». GRANDIOSA MATINEE el domingo con ENFERMERAS DE GUERRA, MARIDOS A LA ORDEN, LA SEGUNDA MUJER y UN PAR DE CAMAREROS por Laurel y Hardy y EL INVENCIBLE, por el Ratón Mickey. CHEVALIER el lunes.

RIVIERA: F-2040. «BESAME OTRA VEZ». Por Bernice Claire.

A las 5.15, 8.15 y 9.45 se estrena la grandiosa producción por Bernice Claire BESAME OTRA VEZ una revista y una variedad vitaphone. Mañana y hasta el lunes ENFERMERAS DE GUERRA, por Robert Montgomery, Anita Page y Marie Prevost. El domingo en matinée «Cuerpo y alma», «Carne de fuego», por George O-Brien y «Héroes del fuego», revista y comedia.

TRIANON: F-2403. «LA SEGUNDA MUJER». ESTRENO.

A las 5.15, 8.15 y 9.45 se estrena LA SEGUNDA MUJER, por Conrad Nagel. Mañana a las 2 «El desfile del amor», por Jeanet MacDonald y Mauricio Chevalier; «El yate de Cupido» 5.15, 8.15 y 9.45 EL TENIENTE DE LA SONRISA, por Mauricio Chevalier, suprimiéndose los pases de favor. Precio: Tarde 50 cts. Noche 60.

OLIMPIC: F-5501. «CARNE DE FUEGO».. Por George O-Brien.

Muy interesante programa exhibe hoy tarde y noche el Olimpic: CARNE DE FUEGO, por George O-Brien y Mona Maris y LA VUELTA AL HOGAR, por Tom Mix. El domingo gran matinée a la una.

VERDUN: A-9206. DEBUT DE LA ORQUESTA ARGENTINA.

La orquesta BUENOS AIRES, formada por positivos artistas, hace su presentación en Verdún hoy al final de la matinée y por la noche Además se exhibirá LA INDISCRETA, por Gloria Swanson; LUCES DE LA CIUDAD por Charles Chaplin; «La reina de la fiesta» y «A cual más guapo». Luneta 10 cts. Caballeros en la noche 20.

WILSON: U-5863. «EL LEON Y LA OVEJA». 10 CTS.

Muy interesante programa exhibe hoy el Wilson en sus funciones de tarde y noche, CARNE DE CABARET en español por Lupita Tovar; EL LEON Y LA OVEJA por Carmel Myers, revista y comedia. Mañana programa especial, todo en español. «Cuerpo y alma» por Jorge Lewis y «El domador de mujeres» por José Mojica.

INGLATERRA: M-7069. «EL HAREM MALDITO». 10 CTS.

Hoy exhibe el Inglaterra, como siempre, un magnífico programa: TRES CARAS AL ESTE, por Cosstance Bennet; EL HAREM MALDITO, por Otis Skinners, y comedias. Mañana programa especial todo en español: «Cuerpo y alma» y EL DOMADOR DE MUJERES por Mojica.

MODERNO: X-3306. «CARNE DE FUEGO». «BAJO SOSPECHA».

En función corrida de 5.30 en adelante, se exhiben las producciones «Carne de fuego» por George O-Brien, y «Bajo sospecha», por Louis Moran. Antes de las 8, 10 cts. Después 20, Niños 10. Sábado: «Gente alegre». Pronto: «El teniente sonriente», por Chevalier.

TOSCA: I-3099. «ENFERMERAS DE GUERRA».

Por última vez exhibe el Tosca la film por Anita Page y Robert Montgomery ENFERMERAS DE GUERRA, precedida en la noche por «Melodías de Broadway» por Besie Love. Luneta 20 cts. Niños 10. Mañana «De bote en bote» por Stan Laurel y Olive Hardy. Domingo gran matinée.

REGINA: A-1407. «PRINCIPE DE AMOR». José Mojica.

Grandioso día hoy para el Regina, pues estrena la última producción de José Mojica PRINCIPE DE AMOR y también PECADORA UNA VEZ por Dorothy Mackail. 10 centavos damas y niños hasta las 4 y después, mayores, 20. El lunes da principio la SEMANA CHEVALIER.

CUBA: M-8970. HOY DIA DE LAS DAMAS.

Atractivo programa ofrece el Cuba tarde y noche MADAME SATANAS por Kay Johnson y TIERRA VIRGEN, por John MacBrown. 10 centavos caballeros, noche 20. Mañana «Gente Alegre», «El cielo por límite».

LIRA: M-1867. «LA SEGUNDA MUJER».

LA SEGUNDA MUJER, producción por Conrad Nagel y SUAVE COMO EL RASO por Bebe Daniels, comedias y revista, completan el programa de hoy tarde y noche en el ventilado y céntrico cine LIRA.

IMPERIO: A-5440. MAGNIFICO PROGRAMA. 10 CTS.

Tres bellas producciones exhibe hoy el Imperio: LA ISLA REDENTORA por John Gilbert; LA CANCION DEL DESIERTO, por John Boles y EL DILUVIO UNIVERSAL, con George O-Brien y Dolores Costello.

LARA: A-1542. «CLAROS DE LUNA». 10 CTS.

Tarde y noche, presenta hoy el Lara un magnífico programa. CLAROS DE LUNA, por Lawrence Tibbet; EL PRINCIPE DEL DOLAR en español por Charles Chase y PERDI LA BOLSA por Polly Moran.

UNIVERSAL: «SIGUEME CORAZON». 10 CTS.

Programa selecto y que hará las delicias del público en este cine: SIGUEME CORAZON, por Nancy Carrol; EL DIOS DEL MAR en español por Rosita Moreno y «La cama de oro» por Rod La Rocque.

MAXIM: U-5666. «HIJOS DE MILLONARIOS».

En las funciones de tarde y noche en el cine Maxim se anuncia para hoy viernes la cinta titulada HIJOS DE MILLONARIOS.

MUSICA Y MUSICOS

Recordarán nuetros lectores al gran pianista suizo que nos visitó en el mes de Abril contratado por la Sociedad de la Orquesta Filarmónica, Rudolph Ganz, admirado y aplaudido siempre doquiera se presenta tuvo un recuerdo para nosotros desde St. Blasien (Selva Negra) en Alemania. Ya se encuentra el eminente pianista nuevamente en Chicago donde dirige el Chicago Musical College. Reproducimos una fotografía que el artista se hizo durante su estancia en la Habana, acompañado de nuestro Pepito Echániz.

Al mencionar a Echániz viene a nuestra mente la labor pedagógica que en breve ha de comenzar este distinguido pianista entre nosotros. Su «studio» establecido en la calle B número 141 altos, está siendo muy visitado en solicitud de informes que proporciona personalmente el joven maestro. Las inscripciones aumentan por día. La apertura de las clases está fijada par ael dia primero de Octubre.

Por el teléfono F-1175 puede solicitarse hora para tratar sobre matrícula, etc.

Interesante en todo aspecto es el programa que ofrecerá el eminente artista Hans Barth en su concierto con la Orquesta Filarmónica el próximo domingo 27 en el Teatro Nacional. La dirección de la orquesta estará a cargo del joven maestro Amadeo Roldán, sub-director de la misma.

Hé aquí el programa completo:

1 Euryanthe (obertura). C. M. Weber. Preludio a «L'Apres-midi d' un faunne». Debussy.

2 Concierto en Re mayor. (Ir tiempo). Hadyn. Clavicordio y orquesta. (1a audición). Fantasía Húngara. Liszt. Piano y orquesta. Concierto. Hans Barth. Piano de cuartos de tono y orquesta. Solista: Hans Barth.

3 Sinfonía op 16 en Fa menor. Glazounoff.

Las localidades que no estén en poder de los socios serán puestas a la venta en taquilla el día del concierto a los precios siguientes: lunetas, 2 pesos. Delantero de tertulia, 75 centavos. Tertulia: 50 centavos. Delantero de Paraíso, 40 centavos y Paraíso, 20 centavos. Después, al siguiente día, lunes 28, Hans Barth, ofrecerá un recital en los esplendidos salones del Hotel Nacional a las 5 y meda de la tarde con el programa que sigue:

1 a) Sonata en Sol mayor. Scarlatti. b) Minuet, Haydn. c) Tambourine, Gossec. d) Marcha Turca. Mozart.

En el Clavicordio.

2 a) Sonata opus 79, Beethoven. b) Vals en Mi bemol, Chopin. c) Estudio en Sol bemol. Chopin. d) Cantique d' amour (Liebestraum) Liszt. e) Estatua de Bronce. Hans Barth. Al piano.

3 a) Shadows of a Cathedral Hans Barth. b) Shadows of a Spanis Dancer. Hans Barth. c) Prelude, George Gershwin. d) North Wind, Hans Barth.

En el piano de cuartos de tono.

Este recital será exclusivamente para los asociados de la Orquesta Filarmónica que como pueden apreciar nuestros lectores no repara en sacrificios para presentar en nuestra capital artistas de verdadero valer, contribuyendo poderosamente a nuestra cultura artística.

Tiene contratados ya a una serie de artistas que han de hacer su temporada invernal, realmente notable. En Octubre presentarán a la espléndida contralto Mina Hager. Copeland, Enesco, Dilling forman parte del calendario de conciertos de la Filarmónica así como Jorge Bolet, becado del Instituto Curtis, Hernández Asiaín, (Eduardo y Ardevol. Aún hay otros en cartera que serán una verdadera sorpresa para sus asociados.

El domingo próximo tiene su fiesta en el Teatro Encanto los niños de la Sociedad Infantil de Bellas Artes. Comenzará a las nueve y media. El programa sigue:

1 Marcha Eslava. Tschaikowsky.
2 Noticiario.
3 Glow Worm (cartón cómico).
4 Felipín en chirona (comedia).
5 Moscas Sabias. (Cartón cómico)
6 Nora. (Vals.)
Hermanas Foyo.
7 El Club de los Vagos (sketch musical).

Virginia Palicio, Margarita Diederick, Gloria Cuéllar, Elsa Adán, Sarita Martínez Conill, Rosita Ruiz, María Elena de Cárdenas, Gloria López Guerrero, Iris y Uvita del Río, y Enrique Gorrin, Fernando Paricio, Luis Garrigó, Gastón Bernal, Luis Echevarría, José, Sergio y Jorge Pollo, Gonzalo de Quesada. Música: Lindas Flores, Vagos, vagos, Jardinero.

8 Ardilla. Buen viaje, poesías de Amado Nervo. Gloria López Guerrero.

9 Danza de las Muñecas. Herb Brown.

Angelita Rocchietti, Elena Lazcano, Lydia Morales, Isabel Odio, Marina Félix, Margarita Fiddy, Uvita del Río y Sara Roqueta.

Acompañará el quinteto de las Hermanas Foyo, de la Orquesta Ensueño.

N.B.

EL MEJOR VENDEDOR: el ANUNCIO en el "DIARIO DE LA MARINA"

M.E.C.D. 2016

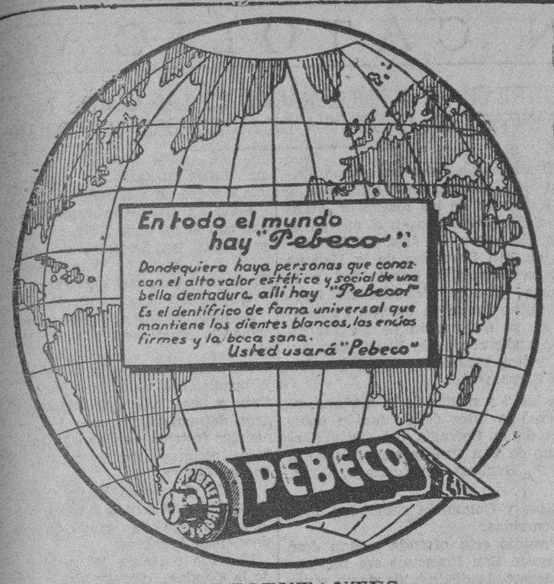

REPRESENTANTES:
Droguería de Johnson *Obispo 30 Habana*

RADIO Y ELECTRICIDAD

A CARGO DE ALBERTO GIRO

ESTA NOCHE REAPARECE EN LA C M W LA ORQUESTA SIBONEY

A las nueve de esta noche reaparecerá ante el micrófono de la Estación C M W la famosa Orquesta Siboney que se presenta ahora bajo un nuevo aspecto de jazz band, orquesta típica cubana y orquesta de tangos, con todo el instrumental especial necesario para esa clase de música.

El profesor Alfredo Brito ha reforzado su orquesta haciéndola sin duda la más completa y disciplinada.

ESTACION C M W

7 a. m.: Edición hablada del DIARIO DE LA MARINA.

8 a. m.: Segunda edición hablada del DIARIO DE LA MARINA.

9 a. m.: Tercera edición hablada del DIARIO DE LA MARINA.

10 a. m.: Sección de Arte Culinario y Asuntos Domésticos.

11 a. m.: Programa Vermouth por la señorita Nena Cuenco.

11.50 a. m.: Crónica Radio Social.

1 p. m.: Música selecta de El Aguila.

1.45 p. m.: Hora Margot Alvariño.

2.45 p. m.: Programa Fama y Fortuna.

3.45 p. m.: Servicio del DIARIO DE LA MARINA e «Información» trasmitiendo los juegos de base ball de las Grandes Ligas.

5 p. m.: Hora bailable por la Orquesta Corman.

6 p. m.: Edición hablada del DIARIO DE LA MARINA.

6.30 p. m.: Programa por la Orquesta Fiallo.

7.30 p. m.: Música selecta Southern Dairies.

8 p. m.: Hora múltiple. Concierto selecto de violín por Edgardo Estrada Piña. Pianista acompañante el profesor Dachman. Tercer acto de la comedia La Flor de la Vida, de los hermanos Quintero, por Enriqueta Sierra y Miguel Llao.

9 p. m.: Reaparición de la Orquesta Siboney, que dirige el profesor Alfredo Brito, con un programa variado de música cubana, argentina y americana.

10 p. m.: Mosaico musical.

10.30 p. m.: Buenas noches.

ESTACION C M C

840 Kc. 356 m.

De 6.30 a 8 p. m.: Concierto de los señores Acebal y del Campo.

De 8 a 9 p. m.: Concierto por la Orquesta Los Caciques, que dirige el señor Ciro Llerena.

A las 9 p. m.: Hora por el Observatorio Nacional.

De 9 a 10 p. m.: Bailables por la Orquesta Hermanos Le Batard, con este programa:

1.—Fox Just one more chance.
2.—Fox It looks like love.
3.—Son Engreída y majadera. (T. Ríos, tenor).
4.—Fox Whistling in the dark.
5.—Vals Don-t forget me in your dreams.
6.—Fox I found a million dollar baby.
7.—Solo de violín por Joaquín del Río.
8.—Fox It-s the girl.
9.—Son Oprobios. Cantazo por T. Ríos.
10.—Fox You can-t stop me from loving you.
11.—Fox Hello beautiful.

De 10 a 11 p. m.: Desde el Summer Casino.

ESTACION C M B C

965 Kc. 310.7 m.

De 4 a 5 p. m.: Hora Linares-De la Uz. Programa a cargo de La Sonora Matancera.

De 6 a 7 p. m.: Hora Comercial. A cargo del jazz band Havana. Los Reyes del Jazz en Cuba.

De 7 a 8 p. m.: Hora Española Menédez-Rivero.

El Relicario.

Jesús del Gran Poder. Pasacalle.

Timoteo, Couplet.

Cañero, Paso doble.

El moro volvió sin él. La Argentinita.

Saeta Tantas monedas te damos.

Himno a Riego.

Pasé el Puerto de Pajares, Asturiano.

Simeón, Schottis.

La Mare de Deu, Orfeón Catalán.

Tarde Toros.

De mi España, Pasa calle.

La Paloma.

De 8 a 9 p. m.: Hora Revista Perfiles. Programa a cargo de la Orquesta que dirige Belisario López. La parte vocal a cargo de Rogelio Martínez.

De 9 a 10 p. m.: Hora Radio Victor. Programa de reaparición del barítono asturiano Carlos de la Uz, al cual acompañará al piano el maestro Vila.

De 10 a 10.30 p. m.: Hora Comercial. Programa de Música Selecta.

ESTACION C M C J

620 Kc. 484 m.

De 8.30 a 9.30 a. m.: Música selecta variada.

De 9.30 a 10.30 a. m.: Programa bailable por la orquesta de Tomás Risoto.

De 12 a 1 p. m.: La hora de la mejor música del mundo.

1.—Trío No. 2 en Si bemol mayor (Op. 502) de Mozart.

2.—Sinfonía No. 41 en Do mayor (Júpiter) Op. 551 de Mozart.

De 1 a 2 p. m.: La orquesta que dirige Octavio Medina.

De 8 a 9 p. m.: Neno González y sus muchachos, con su cantante Alberto Aroche.

De 9 a 10 p. m.: Música variada.

ESTACION C M B L

1500 Kc. 199.9 m.

2 p. m.: Programa variado.

3 p. m.: Programa selecto.

5.20 p. m.: Buenas tardes.

ESTACION C M B I

1405 Kc. 213.4 m.

De 5 a 6: Música variada.

De 6 a 7: Mosaico musical.

De 7 a 8: Hora selecta, a cargo de la señorita Caridad Bolívar.

Selecciones de música a petición.

ESTACION C M B Z

1010 Kc. 296 m.

A las 9 a. m.: Hora social y teatral. Música selecta; noticias sociales y teatrales.

A las 12 m.: Hora oficial y estado del tiempo. Música variada.

A las 3: Hora Radio Victor. Música variada.

A las 5 p. m.: Hora Romeu. Programa a cargo de la Orquesta de Antonio María Romeu.

A las 6 p. m.: Hora Comercial. Música variada.

A las 8 p. m.: Hora Radio Victor. Programa a cargo de los señores Luis Madrid y David Rendón. En este programa toma parte el popular trovador Guyún.

A las 9 p. m.: Hora Sorondo-Jorba.

Programa combinado por Mario Sorondo, director artístico de la Hora Sorondo-Jorba.

ESTACION C M C W

1285 Kc. 233.4 m.

De 11 a 12 m.: Noticias sociales alternando con música selecta.

De 3 a 5 p. m.: Trasmisión de base ball.

De 5 a 6 p. m.: Hora Miscelánea. Tangos por Trujillo-Espinosa.

De 6 a 7 p. m.: Noticias de deportes, alternando con la orquesta de Armando Joffre, cantante Carlos Cortés.

De 10 a 11 p. m.: Sones por el Septeto 2 Nacional.

BARROS

Si desea usted verse libre en corto tiempo de los repugnantes barros que afean su rostro, tome el nuevo remedio Upsikin en pastillas, cuya gran eficacia ha sido ampliamente demostrada. Elimina todas las impurezas de la sangre con tanta rapidez que los barros suelen desaparecer en 24 horas y el cutis recobra su suavidad y buen aspecto.

Puede usted obtener las pastilla Upsikin en las principales boticas.

APIOLINA CHAPOTEAUT

CURA DOLORES MENSTRUALES RETARDOS

TODAS FARMACIAS

SALUD DE LAS SEÑORAS

H A B A N E R A S

BODA ELEGANTE

ERNESTINA TRABANCO

Bodas y más bodas.

Tres las de ayer.

En el moderno templo de Nuestra Señora del Carmen se efectuó la de la bella y muy graciosa señorita Ernestina Trabanco y Soto y el joven correcto y simpático Manolo Otero.

Boda elegante.

Interesantísima.

Celebrada en presencia de un lucido concurso, entre el cual figuraban, en gran número, elementos de nuestro mundo comercial.

La novia, ataviada con el más exquisito gusto, llegó hasta el altar a los acordes de la Marcha de Esponsales y precedida de la linda niña Carmita González, que iba deshojando pétalos a lo largo de la senda nupcial.

El adorno floral de la iglesia, muy bonito y muy artístico, estuvo a cargo de **La América**, el elegante jardín del Vedado.

Plantas y flores.

En bellas combinaciones.

La encantadora Ernestina, más interesante que nunca, aprisionaba en sus manos un ramo que era un primor.

Procedente de la **Casa Trías**, de forma alargada, al estilo de los modelos franceses, en su confección sólo entraba una flor, los albos y menuditos estefanotes.

Terminada la ceremonia, lo cambió por el ramo de tornaboda, que procedía igualmente de la **Casa Trías** y era de dalias y gladiolos rosados.

El primero lo recibió la novia como un obsequio de su prima, la encantadora señorita Azucena Trabanco, y el segundo como un regalo de la señorita Rosita Díaz.

Ernestina y Manolo fueron apadrinados por el señor Antonio María Souto y señora Josefa Pozo de Souto.

Testigos por la novia.

Los doctores Emilio García Tuduri y Marino López Blanco, y los señores Amador Seijido, Juan Varela Grande, José Benito Martínez Graña, Ramón Casal, Tomás Otero Correira, Pedro Miragaya, José López González y Angel Pérez Cosme.

Y por el novio, los doctores Helio Rodríguez Ecay, Gastón de Cárdenas, Severino Salazar y José Campos Guas, y los señores Eulogio Cobra y Rodríguez, Francisco Naya Silva, Mariano Roibás Cordero, Rosendo González Otero, José Pernas y Pernas, y el querido amigo Daniel Pérez, condueño de **La América**, el famoso jardín de la calle 23.

En plena ceremonia cantó el Ave María el joven tenor Panchito Naya, acompañado en el órgano del maestro Salvador Muguerza.

A su casa, en la calle de Jesús Peregrino, fueron después los nuevos esposos.

Casa en cuyo mobiliario hay verdaderos primores de **La Protectora**, la casa de la que es gerente el novio, señor Otero.

Mis votos aquí.

Por la felicidad de los novios.

LA TUBAU Y CLAREL

Un gran éxito.

El recital de anoche.

Ofrecido por María Tubau, la siempre aplaudida actriz y cancionista, y Pierre Clarel, exquisito **danseur** francés.

Numeroso el público que reuníase en la sala de nuestro teatro Principal.

¿Nombres?

Los del concurso social.

Concurrencia en el debut de María Tubau, en la noche del jueves 24 de septiembre de 1931.

Señoras.

Josefina Agüero de Recio.

Micaela Uribarri de Pellón.

Ofelia Borges de Díaz.

Lili Goicoechea de Cámara, Julia de Sola de Berndes, Blanquita Sevilla de Angulo, Clara Luisa Díaz de Angulo, Laura Plá de Vendrel, Vicenta Cartas viuda de Plá, Josefina Auñon de Onetti, María Teresa Polo de Soto.

Casta Calvo de Díaz Soto.

María Antonia Arjona de Ortiz.

Clara Isabel Hidalgo de Flores.

Chela Hernández Leal de Fernández Mederos, Araceli Díaz de Castillo, Teté Muñoz de Zayas, Abigail de Sala de Márchena, Rosita Jiménez viuda de Miyeres, Dora Guzmán de Rivas, Micaela de la Sierra de Conde, Luisa Delfín de Vega Flores.

Rosario Ruiz de Ortiz.

Nena del Río de Ortiz.

María Magriñat de Acosta.

María Isabel Suárez, María Esteban de López, Emma Ferrer de González Muñoz, Josefina Madan de Angulo, Celia Comas de Hidalgo Gato, Coralina March de Navarro, Aurora Barceló viuda de March.

Mary Caballero de Ichaso.

Ana A. Uribarri de Rodríguez.

América Ruiz de Villalba, María Mon de Alvarez, Pilar Carballo de Gómez, Marta Gómez de Hernández, Aleida Echevarría de Serra, América Linares de Valdés, Amada Calvo de Núñez.

Conchita Fernández de Ros.

Carmelina Tarafa de Montalvo.

Señoritas.

Loly Acosta Magriñat.

Angélica Busquet, Raquel Aballí, Josefina Aballí, Silvia y Cuquita Soto Navarro, Evangelina Freyre, Georgina Freyre, Carmen Angulo, Caridad Angulo, Hortensia Angulo, Josefina Conde, Teté Conde, María Francisca de la Sierra, Luisita de la Sierra.

Lolita Ricardo.

Nenin López Muro.

Herminia Plá, Lolita Pazos, Habana y Lilita Pazos, Gertrudis Prats, Zoila y Margarita Ventura, Esmeralda March, Rosita Miyeres, Rosita Rivas, Lolita Vidal, Gloria Rosainz, Elvira Castellanos.

Chiquitica García Muro.

María Luisa Lay.

Mercedes Leal, Felicia e Isabel Leal, Estela Santeiro, Conchita Urritibeascoa, Hortensia Toñarely, Silvia Villalba, Alicia Onetti.

Nena López Castro.

Panchita Fernández Rodríguez.

Cuca Carballido, Maggie Sastre, Ofelia de los Reyes Gavilán, René y María Luisa Margarat, Josefina Fernández de Velasco, Delia Ruiz y Muñiz.

Publia Sardiñas.

Amparo y Hortensia Romero.

María Borges, Quica y Dinora Alvarez Mon, Zoraida Alvarez Mon, Josefina Estapé, Mercedes Puig, Graziella y Ofelia Gelí, Elena Pérez Canosa, Carmen Pérez Ramos, María Antonia Franca.

Marta y Luisa Sardiñas.

Otro recital darán el domingo la Tubau y Clarel en el teatro Principal.

Por la tarde.

Y también por la noche.

EN LA CAPILLA DE LOS ESCOLAPIOS

Solemnes honras.

Dispuestas para mañana.

Celébranse al dar las nueve en la capilla de las Escuelas Pías en San Rafael y Manrique.

Han sido acordadas por la Primitiva Real y Muy Ilustre Archicofradía de María Santísima de los Desamparados, por el alma de la que fué esclarecida Hermana, perteneciente a la Junta de Señoras, Amelia Moreira, esposa del también querido Hermano licenciado Wenceslao Gálvez y Delmonte, fiscal del Tribunal Supremo de Justicia.

La señora Amelia Moreira de Gálvez falleció recientemente dejando un hondo pesar en el seno de esta corporación, cuya Junta Directiva, de la que es presidente el doctor Ignacio Plá y Camarera Mayor la señora María Julia Faes de Plá, invita a los Hermanos.

Acto piadoso.

De santo recuerdo.

Viene de la página CINCO

ALMUERZO ELEGANTE

Fué ayer.

El almuerzo de un diplomático.

Ofrecido por el muy amable y muy cumplido señor Frederico de Castello-Branco Clark, Ministro del Brasil, en la sede de la Legación.

Los invitados, caballeros todos, formaban un grupo selectísimo.

El doctor Gustavo Gutiérrez.

El doctor Carlos Márquez Sterling.

El Cónsul del Brasil, doctor Gonzalo Aróstegui, tan admirado y tan querido por todos.

Un abogado talentoso y culto, el doctor César Salaya, del famoso bufete de Bustamante.

El doctor José Luis Gómez Garriga, Consejero de la Legación de Cuba en el Brasil, y el señor Enrique Soler y Baró, Introductor del Cuerpo Diplomático.

Y tres compañeros de redacción tan queridos como los señores Ernesto Fernández Arrondo, Lorenzo Angulo y el doctor José Ignacio Solís.

Preciosa la mesa.

Engalanada con flores.

DESPEDIDA

De viaje.

Amadeo Sáenz de Calahorra.

Ingeniero electricista del cable **Western Union** que mañana embarca en unión de su gentil y bella esposa Cachita Xiqués de Sáenz de Calahorra.

Saldrán en el vapor americano **Cuba** con dirección a las ciudades de Atlanta, Washington, Nueva York y Canadá.

Fijado su regreso.

Para fines de noviembre.

ANTE EL ALTAR

Otra boda más.

Entre las de anoche.

Celebrada al igual que la anterior en la Iglesia de Nuestra Señora del Carmen.

Muy bonita la novia.

Zoraida Espinet.

Unió sus destinos la señorita Espinet a los del joven y distinguido doctor Antonio Pino.

Radiante de gracia, belleza y elegancia llegó al templo la novia desplegando el gusto de una **toilette** admirable.

Lucía un lindo ramo.

Una filigrana.

Confección, con el nombre de Zoraida, en gracia a la novia que lo estrenaba, del jardín **Nancy**, el elegante **Nancy**, del que es alma y vida el conocido joven Luis Larrea.

Ramo que trocó por el tornaboda, del mismo jardín **Nancy**, la encantadora desposada.

Fueron los padrinos el señor Tomás Calero y Pino y la respetable señora Cándida Borges viuda de Espinet.

Testigos.

Cuatro por la novia.

El doctor Salvador Díaz Valdés, representante a la Cámara, los doctores Carmelo Rubio Linares y Luis de J. Muñiz y el señor José A. Castelló.

A su vez actuaron como testigos por parte del novio el general Faustino Guerra, Senador de la República, el doctor Manuel Verde Portela, señores Leopoldo Calero Pino y Salvador F. Espinet y el doctor Pérez.

Durante la ceremonia cantaron el Ave María de Barcay la señorita María Antonia Knight y el Ave María de Gounod el barítono Santiago Knight.

¡Sean muy felices!

LINA DE LAS MERCEDES

Una fiesta infantil.

En la tarde de ayer.

Ofrecida por los distinguidos esposos Francisco Martín Domínguez y Virginia de Castro en su residencia de la calle de San Miguel 117.

En honor de su hija.

Lina de las Mercedes.

Una encantadora niña que celebraba su santo en la festividad católica del día.

Estuvieron a felicitarla todas sus condiscípulas del acreditado **Colegio Modelo.**

Se sirvió un buffet.

Esplendidísimo.

EN EL CARMEN

Solemnes honras.

En la glesia del Carmen.

Se celebrarán mañana en sufragio del alma del nunca olvidado amigo, el doctor Eduardo Lebredo de cuya muerte, tan sentida, cúmplense siete años.

Han sido dispuestas las exequias para las ocho de la mañana.

Tributo de su viuda.

Y de sus hijos.

NUEVA ESTACION

Acto inaugural.

En la mañana del domingo.

Es el de la Estación Trasmisora de Radio C. M. B. Y. de la cual es directora artística la gentilísima María Cervantes.

Director literario es el querido compañero de **El Mundo**, el famoso **Billiken**, esto es, Félix Callejas.

A reserva de hablar de esto más detenidamente diré que la trasmisión ha sido fijada para las diez.

En local propio.

Príncipe 33.

DE AYER

Un día feliz.

De grandes satisfacciones.

Fué el de ayer, con motivo de ser su santo, para Merceditas Hernández Daniel.

Linda señorita.

De catorce abriles.

Hija del doctor Oscar Hernández, abogado y notario de Colón, y su distinguida esposa Mercedes Daniel.

La nieta de aquel inolvidable compañero del periodismo que se llamó Pancho Daniel.

Mi felicitación, Merceditas.

Muy afectuosa.

EN LA CLINICA KOURI

La nueva Clínica.

En la barriada del Cerro.

Es la del doctor Juan B. Kouri, en Tulipán y la calle Falgueras, que aun no ha sido inaugurada oficialmente.

Asistida por el doctor Julio Ortiz dió a luz una linda niña la señora María Fernández de Villar.

Un alumbramiento feliz.

¡Enhorabuena!

Señora: le conviene saber que

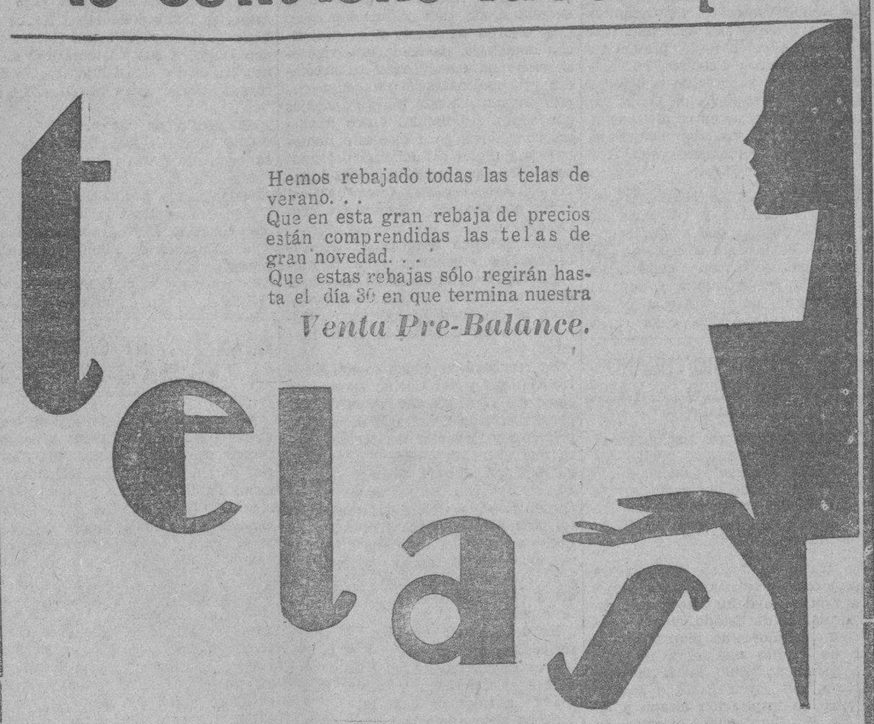

Hemos rebajado todas las telas de verano. . .
Que en esta gran rebaja de precios están comprendidas las telas de gran novedad. . .
Que estas rebajas sólo regirán hasta el día 30 en que termina nuestra
Venta Pre-Balance.

Crepé de fibra, color entero. Surtido de colores. Vara..... 0.48

Crepé "Arcanoch". Todos los colores. Buen surtido. Vara..... 0.70

Crepé "Diumar" estampado, estilos muy ogiginales Vara..... 0.80

Crepé "Donavos" color entero. Todos los tonos de moda. Vara..... 0.90

Chifones de seda. Color entero. 26 distintos tonos. Vara..... 0.95

Crepé "Birma" Color entero. Tonos de media estación. Vara..... 1.35

Crepé "Diva". Todos los nuevos colores. Vara..... 1.75

Flat Crepé estampado, de seda pura en finísimos contrastes. Vara..... 1.85

Cortes y Retazos.

Los lunes y viernes de cada semana son días de Retazos y Cortes de Vestidos en LA CASA GRANDE. Una venta que comprende las telas de moda en sus distintas calidades. Estampadas y color entero.

PRECIOS MUY REDUCIDOS.

la Casa Grande

SANS SOUCI

De fiesta el sábado.

El aristocrático Sans Souci.

Fiesta grande, de muchos poderosos alicientes, organizada en honor de la famosa Orquesta de los Hermanos Castro con motivo de sus triunfos, tan recientes, en los Estados Unidos y el Canadá.

Una fiesta encantadora.

En la que tocarán los Castros.

Y con ellos se presentará el cantante que tenían en los Estados Unidos, el afamado Lou Novarro, primo de Ramón Novarro, la estrella del cinema.

Tomarán parte la pareja de bailes Echevarría, el Trio Mexicano y el Sexteto Nacional.

Además cantará tangos Mario Graña, acompañado del pianista Emilio Díaz.

Una gran noche.

De segura animación.

WARNER

Paul Warner.

El fotógrafo elegante.

Una exhibición de sus trabajos, tan bellos, tan artísticos, se inaugura hoy en la vidriera de la planta baja de su galería fotográfica de Obispo 121.

Trabajos todos que ponen de manifiesto el gusto y el chic de este artista.

Admirables algunos.

Los de señoras especialmente.

Enrique FONTANILLS.

MONTE 180 TEL: A-3606

La Casa Grande

JUEGOS DE SALA, COMEDOR Y CUARTO

$1.50 SEMANAL

E. P. D.

Jeanne Verdy de Roelandts

HA FALLECIDO

Y se ha dispuesto su entierro para hoy, viernes 25 de Septiembre, a las cinco de la tarde.

Los familiares que suscriben ruegan a sus amistades se sirvan acompañar el sepelio desde la casa mortuoria, Calzada de Columbia entre 14 y 16 (frente al Stadium Tropical) al Cementerio de Colón, favor que agradecerán sinceramente. Habana, Septiembre 25 de 1931.

Emilio Roelandts; Juan, Anita y Emilio (ausente); Roelandts y Verdy.

FUNERARIA DE PRIMERA CLASE

ALFREDO FERNANDEZ

SAN MIGUEL 63 TELF A-4348

E. P. D.

EL SEÑOR

ANGEL SANCHEZ CASTAÑO

HA FALLECIDO

Y dispuesto su entierro para hoy 25, a las cuatro de la tarde, sus tíos que suscriben, en su nombre y en el de los demás familiares, ruegan a sus amistades se sirvan concurrir a la quinta Covadonga para acompañar el cadáver al Cementerio de Colón, favor que agradecerán eternamente.

Habana, Sept. 25, 1931.

Manuel Sánchez (ausente); Leandro Sánchez; Herminio Sánchez; Jesús Sánchez; Sánchez y Cía., Artemisa.

CUATRO veces al día damos por RADIO, GRATIS, su ANUNCIO

M.E.C.D. 2016

SOCIEDADES ESPAÑOLAS

LOS NATURALES DE ORTIGUEIRA SE ADHIEREN AL HOMENAJE QUE SE RENDIRA A DON RAMON ARMADA

Ayer ha celebrado junta de Directiva extraordinaria la Asociación de Beneficencia Naturales de Ortigueira, en su local social de Prado número 105, altos, bajo la presdencia del señor Andrés Penabad Fernández y con la asistencia de casi todos los vocales de la junta de Directiva, con el fin de tratar entre otros asuntos administrativos, del homenaje al ilustre hijo ortigueirés don Ramón Armada Teijeiro.

Después de resolver distintas peticiones de socorro y enterarse de distintos informes doe varias comisiones, se dió lectura a la carta que firmada por las personas connotadas de la villa de Ortigueira y por el Representante de esta Asociación señor Manuel Casariego, cuya carta conocen los lectores por haber sido publicada al haberse recibido en la Secretaría de esta Asociación.

Se acordó adherirse a a sub dicho homenaje, haciendo una vigorosa campaña entre todos los asociados y simpatizadores, para cuyo objeto se imprimirán unos talonarios que serán distribuidos entre distintas comisiones para que este homenaje sea digno del nombre del gran ortigueirés que inmortalizó su nombre en esta capital,, como escritor, como poeta, como «Cantor d'a Terriña».

Interpretando esta junta de Directiva los sentimientos de la mayoría de los ortigueireses espera que todos coadyuven a este homenaje, pues la cantidad fijada por la Comisión es de una peseta como máximo.

Se recabará el concurso del Centro Gallego y del Casino spañol asi como del DIARIO DE LA MARINA, por haber sido Secretario de los dos primeros y Redactor del tercero, para que el nombre del ilustre ortigueirés don Ramón Armada Teijeiro, cuyos restos descansan en el Cementerio de Colón de esta capital, donde invirtió sus energías y ha hecho tanto bien, vean sus hijos que sus paisanos, sus amigos y los hombres que saben apreciar las virtudes y la inteligencia de un emigrante español.

Es de suponer que las distintas sociedades que pertenecen a la comarca de Ortigueira se han de sumar a este homenaje. Iremos informando a nuestros lectores.

Se ha suspendido la fiesta que habría de celebrarse en los jardines de La Tropical el dia 10 de Octubre.

CONCIERTO TIPICO-CUBANO EL DIA DEL GRITO DE YARA

Tres grandes valores nacionales se reunirán para ofrecer al pueblo cubano el más grandioso concierto que se haya trasmitido por radio, el día 10 de Octubre próximo, con motivo del aniversario del glorioso Grito de Yara.

Se trata de Pepito Sánchez-Arcilla joven de nuestra mejor sociedad y que ocupa un alto puesto en la Secretaría de Estado, siendo además un escritor de pluma gálana que ha escrito una obra maestra que lleva por título la «Perla del Caribe», del joven Rodrigo Pratts, maestro de inspiración lozana y de Carlos M. Domínguez, director de radio, considerado como la máxima figura del radio nacional, por su labor patriótica y de acercamiento con las naciones que sostienen cordiales relaciones con la nuestra. Estas tres salientes figuras han combinado un magno programa alrededor de la última producción de Sánchez Arcilla, «La Perla del Caribe», la cual será radiodifundida con la música clásica e inspirada, producto del genio de Rodrigo Prats. Ese día Carlos M. Dominguez se dirigirá al pueblo cubano en sentida oración sobre el glorioso día que se conmemora. El Cuerpo Diplomático sera invitado a que esté atento a este acontecimiento al que cooperarán distintos artistas del aire y del teatro, entre ellos Gilberto Delfino, Elisa Altamirano, el maestro Gonzalo Roig, Alberto Garrido, Candita Quintana, el compositor M. Sánchez de León y otros que se anunciarán oportunamente.

Además se invitará a altas autoridades que hagan uso del micrófono de la estación, que será la más oida y popular de nuestra República, la «CMX», de la Casa Lavin, que a diario se suma nuevos y merecidos triunfos y miles de oyentes, por su simpática labor, ya que desde esta emisora han sido lanzados al espacio los más importantes conciertos de índole patriótica e internacionalista en pro del acercamiento de los pueblos hermanos.

HOY CELEBRAN JUNTA LOS DEL P. DE PADRON

Esta noche—a las nueve—se reúnen los entusiastas miembros de la sociedad Partido Judicial de Padrón, en los salones del Centro Gallego, para celebrar junta general, a cuyo fin ha circulado las pertinentes citaciones el infatigable secretario social señor Raris Bello.

EL DOMINGO PROXIMO LA JIRA DEL «CLUB PILOÑES»

Segundín Pérez Sierra, presidente de los asturianos de Piloña—¿por qué no?—asturianos que tienen rabia en el picu de la montera piconona y coca en el muquín, que da unos palos tremebundos, en carta altiva y altanera, de puro estilo piloñés, me invita cordialmente a la gran fiesta que el próximo domingo celebrarán todos los del citado Club en los jardines de San Francisco de Paula, donde bullen y rebullen los salutíferos manantiales.

El menú es estupendo. Y la música, suave, amorosa, criolla y asturiana. Todo será en esta fiesta ruido, gracia, encanto y elegancia porque con estos piloñeses va un mujerío que atolondra por lo bonito y por lo lindo.

De modo y manera que hay que darse el modo de salir para San Francisco, que boberias son sopas y cómense a puñaos.

EN EL SANATORIO HIJAS DE GALICIA

Ingresos: Lucinda González; Ma. Josefa Iglesias; Vicenta Serantes; Cándida Fernández; María Einbeck, Matilde Alvarez, Ma. Antonia Marrero, Marina Vila, Lucila Pi Fernández, Herminia Pi Fernández, Ma. Josefa Vázquez, Dolores Lago, Estrella Vence.

ALTAS: Dosinda Sanchez, Margarita García, Concepción Lay, Carmen Castro, Manuela Blanco, Encarnación Rosas, Gustavo Quintana menor, Manuel Quintana menor, Rosendo Besada menor y Carmen González menor.

CON GRAN BRILLANTEZ SE CELEBRARA MAÑANA EN EL HOTEL PLAZA EL GRAN BAILE «UNA NOCHE DE ESTIO»

Ultimas noticias.

Del suntuoso baile que bajo el atractivo nombre de «Una Noche de Estío», celebrará el Plaza Roof-Garden Club, en sus aristocráticos salones, los cuales serán lujosamente decorados por el gran jardín «El Clavel».

El jardín de moda.

Que una vez más hará gala de su exquisito gusto artístico.

Mañana sábado 26.

A las nueve y media.

Es el día y hora fijados para dar comienzo a este grandioso baile que terminará en altas horas de la madrugada.

Enorme es la expectación.

Existente en nuestra sociedad elegante así como entre nuestra juventud para asistir a esta hermosa fiesta, que ha de dejar gratos e imborrables recuerdos entre los numerosos asistentes.

Algunos detalles.

Daremos de los múltiples alicientes que se le ofrecerán a la concurrencia.

En primer lugar.

Citaremos las magnificas orquestas que han sido seleccionadas para amenizar los bailables.

«Los Siboneyes».

El afamado Jazz Band que dirige el popular profesor Alfredo Brito, tocará un selecto y novísimo repertorio de los últimos Foxs y Vals de moda en los Estados Unidos.

Todos de lo Sourthen Music Co.

Selecionados especialmente para este baile.

Todos estrenos en Cuba.

La popular orquesta de Belisario.

Con Belisario López al piano.

Es la encargada de deleitar a los bailadores, con los más conocidos danzones y danzonetes de su selecto repertorio.

La Sonora Matancera.

Los Ases del Son.

Completarán el soberbio conjunto musical.

Variedades.

Habrá diversos números.

Por afamados artistas, todos de gran renombre.

Luva-Andina, Tina Sotileza, María L. Gutiérrez, Margot Alvariño, los hermanos Barranco, el Sevillanito y su pareja de bailes y Arturo Hernández. El tenor de nuestros salones elegantes.

Obsequios en profusión.

Habrá para los asistentes.

La conocida perfumería francesa «Burjois» obsequiará con muestras de sus exquisitos productos.

También surtirá el salón tocador de las damas. Con estos perfumes.

Los señores González y hermanos.

Obsequiarán con miniaturas de su excelente Vermouth «Brochi».

Dado el gran número de invitaciones solicitadas, así como la cantidad de entradas vendidas y a petición de significadas personas de nuestra sociedad, la comisión ha acordado separar un número determinado de mesas. Las personas que deseen reservar alguna, pueden así solicitarlo del señor Calvo.

Por el teléfono A-2425.

GRAN FOMENT CATALA EN TODA «LA TROPICAL»

Es inenarrable el entusiasmo que existe para el gran festival del domingo próximo en todos los Jardines de La Tropical que celebrará el Gran Foment Catalá ya que el Consejo Directivo, Sección de Fiestas y Comité de Damas labora sin descanso para que resulte un éxito más que conquiste esta entidad, habrá una alegre cabalgata, juegos de todas clases típicos catalanes, kioskos donde se expenderán las sabrosas cocas catalanes, el rico café carretero e insuperables tabacos de todas clases. También esta sociedad dará un almuerzo consistente en un delicioso arroz con pollo típico catalán que será hecho por el maestro cocinero vocal de la Directiva señor Jaime Munté; a la una dará comienzo el baile en todas las glorietas de los Jardines que ser[án] [a]me nizados por las orquestas de [Rom]eu y Belisario López, el sexteto [S]onora Matancera, el Jazz Band St. Louis y el quinteto Los Barcaleses.

Para esta fiesta valdrán las entradas del festival que fué suspendido el pasado domingo dia 6, pudiendo aquel que no tenga, comprarla en la secretaría de esta Sociedad, Prado 118, altos, o por teléfono M-1995 costando solamente 60 centavos los caballeros y las damas grátis.

EL BAILE DEL SABADO EN EL C. CASTELLANO

El primer anuncio de que los embajadores de la Alegría, iban a celebrar un baile de asociados el próximo sábado, en el local social de Prado y Neptuno, como despedida de esos salones, ha causado gran entusiasmo entre la juventud bailadora, que pronto concurrió a la Secretaría General a solicitar las correspondientes invitaciones.

Sabemos de multitud de simpáticas damitas asiduas concurrentes a esos salones que deseosas una vez más de gozar de los triunfos de los embaxadores de la Alegría, triunfos que las huestes de Angel Villafranca, se han anotado en todas sus fiestas, se prestan a concurrir con artísticos trajes alegóricos al título de ese baile.

El Jazz Band Broadway y el Sexteto Los Diplomáticos, continúan ensayando multitud de nuevas piezas que ejecutarán con el continuo aplauso de los asistentes.

Los salones contiguos al salón de fiestas y que con motivo de traslado han sido desalojados, también estarán a la disposición de los bailadores, artisticamente adornados.

«CIRCULO REPUBLICANO»

Hoy día 25, tendrá efecto en el Círculo Republicano Español, una junta general extraordinaria, en relación con asuntos de vital importancia para dicha Institución. El señor Secretario del mismo nos ruega hagamos constar que de orden del señor Presidente le encarece a todos los afiliados la más puntual asistencia a dicho acto. Dicho acto será a las ocho y media de la noche en el local del Círculo Malecón número 4, altos.

EL DIA DE LA RAZA EN EL CUBANACAN

Cada día es mayor el entusiasmo que reina entre la juventud bailadora, para asistir a la gran matinée, que la simpática sociedad «Juventud Herculina» celebrara en todos los jardines de «Cubanacán», el próximo día 12 de octubre. El Presidente, nuestro buen querido amigo el señor Pedro Muñiz, viene laborando porque en dicha matinée, no falte el menor detalle, y al efecto ha contratado la Orquesta de Belisario López, y el Sexteto «Sonora Matancera», los cuales han prometido ejecutar lo mejor de su excelente repertorio.

«El día de la Raza», será pues una gran fiesta en Cubanacán, la matinée, dará comienzo a las 12 en punto y terminará a las 8 de la noche.

BAILE DE LA RAZA EN EL CENTRO MONTAÑES

La entusiasta Sección de Recreo y Orden que preside nuestro consecuente amigo señor Eugenio López, celebrará el tradicional Baile de la Raza el dia 12 de Octubre próximo, en los amplios salones sociales de Prado y Neuptuno,

Este grandioso baile en honor de los asociados, será amenizado por una renombrada orquesta y uno de los mejores sextetos.

Como todos los actos que se desarrollan en la Casa de la Montaña, culminará el Baile de la Raza de Centro Montañés, en un completo éxito.

JUNTAS DIRECTIVAS

Hijos del Ayuntamiento de Trabada: celebrarán Junta general, hoy viernes dia 25 del actual, a las ocho y media de la noche, en el local social de Enna 142.

Centro Asturiano: hoy a las ocho y media continuará la Junta General.

INFORMACION CATOLICA

ACTOS CATOLICOS QUE SE ANUNCIAN PARA HOY

En la Capilla del Dispensario del Arzomispado a las 4 de la tarde, solemne función a Cristo Pobre, por su Congregación.

Predicará el R. P. Hicañor Suárez Cortina.

Se ruega la asistencia a los congregantes y se invita a los fieles.

En la Iglesia de Reina a las 8 a. m. Novena de Viernes en honor del Sacratísimo Corazón de Jesús con piadoso ejercicio, Misa cantada, exposición, bendición y reserva.

A las 9 a. m. junta del Apostolado del Señoras.

La de Caballeros será el Domingo 27 a las 7 y media a. m. y a las 8 su Comunión mensual reparadora.

A ambas juntas se ruega encarecidamente la asistencia pues se dará a conocer el programa de los Nueves Viernes de primero de mes anteriores a la fiesta del Sagrado Corazón.

En San Francisco se celebran hoy los siguientes cultos:

A las 7 y media a. m. y a las 7 y cuarto p. m. solemnes cultos a Jesús Nazareno por la Asociación del Vía Crucis Perpetuo.

A las 8 de la mañana y a las 5 de la tarde solemne novenario en honor de San Francisco de Asís.

De 4 a 5 de la tarde Auditorium de órgano por el P. Benigno de Iturriaga, nueso organista de San Francisco de la Habana a cuya sociedad dedica su gran tocata de órgano.

Pueden concurrir cuantas personas lo deseen.

En la Iglesia de San Juan de Letrán de Padres Dominicos sita en la calle 19 en el Vedado a las 8 y media de la mañana y a las 5 de la tarde, solemne novena a Nuestra Señora del Rosario por la Asociación del Rosario Perpetuo o Guardias de Honor de María, a los cuales se encarece la asistencia.

En la Parroquia de Jesús María y José, solemne función a Jesús Nazareno costeada por la señora Nena Machado de Grau a las 9 a. m.

En la Parroquia del Espíritu Santo el Jubileo Circular.

La Misa del Sacramento a las 8.

La reserva a las 5 p. m. En San Nicolás de Bari a las 8 a. m. Misa cantada al Santo Cristo de Limpicas.

VARIOS CULTOS QUE SE ANUNCIAN PARA MAÑANA

En la Iglesia del SantoCristo a las 10 de la noche Vigilia de Adoración al Santísimo Sacramento por el 5o Turno de la Sección Adoradora Nocturna de la Habana.

La Vigilia concluirá el domingo 27 a las 5 a.m., con Misa, Comunión, bendición y reserva.

Ya podemos afirmar, que la Sección en pleno celebrará Vigilia general en Casa Blanca, en la noche del 10 al 11 de Octubre, pues en las impresiones cambiadas con el Párroco, éste se mostró muy conforme y agradecido, a la celebración de esa Vigilia de Propaganda.

Los Caballeros católicos se inaugurarán en la noche del 11 de Octubre en la Capilla del Colegio de las Madres Escolapias del Barrio de Casa Blanca, como lugar más espacioso que la Iglesia parroquial.

Ya iremos informando sucesivamente a Adoradores nocturnos y Caballeros Católicos.

En la Iglesia de Reina, a las 8 a.m., Misa de Comunión general y plática, al Purísimo crazón de María por la conversión de los pecadores.

Oficará y predicará, el Director de la Archicofradía del Purísimo Corazón de María, R. P. Ramón, Diaz, S. J.

Se ruega encarecidamente la asistencia a los cofrades y fieles.

En San Francisco, a las 8 a.m. y a las 5 p.m. solemne novenario, a San Francisco de Asís.

Predicará el R. P. Serafín Ajuria, Guardián de los Padres Franciscanos de la Habana.

En San Juan de Letrán, solemne novenario a Nuestra Señora del Rosario, a las 8 y media a.m. y a las 5 p.m.

Predica un Padre Dominico.

La Iglesia de San Juan de Letrán de Padres Dominicos, se halla situada en la calle 19 entre las de I y J.

Se recomienda la asistencia a los Guardias de Honor de Maria, que lo son todos los Asociados al Rosario Perpetuo.

En la Parroquia del Espíritu Santo, el Jubileo Circular.

La Misa del Sacramento, a las 8 a. m. La reserva a las 5 p.m.

GRAN FUNCION A NUESTRA SRA. DE LA ESCUELA PIA

En la Capilla de las Escuelas Pias de la Habana sitas en San Rafael y Manrique, tendrá lugar el domingo 29 del actual a las 8 y media de su mañana solemne función en honor a Nuestra Señora de la Escuela Pía.

Oficiará de Preste Monseñor Alberto Méndez, Párroco de Monserrate.

El panegírico lo pronunciará el R. P. Miguel Simón, Rector de estas Escuelas Pías.

La Scola Cantorum del Colegio, interpretará la parte musical.

Se invita a los antiguos y actuales alumnos con juntamente con los fieles de la Parroquia de Monserrate.

Día 25 de Septiembre

Este mes está consagrado a San Miguel Arcángel.

JUBILEO CIRCULAR

Su Divina Majestad se encuentra de Manifiesto en la Iglesia del Espíritu Santo.

Santos Cleofar, Herculano y Eucarpo, mártires; Lupo y Anacario, confesores; Santas María de Cervellón (o del Socorro), Aurelia y Neomisia,, vírgenes.

Santa María del Cervellón, llamada comunmente del Socorro, a causa de la ardiente caridad e inefable misericordia con que socorrió a toda clase de necesitados en la tierra y en el mar, nació en la ciudad de Barcelona, el año 1230, de la ilustre y nobilísima familia de Cervellón.

Nuestra Santa fué la primera que vistió el hábito de religiosa de la Merced, acto que se efectuó el dia 23 de marzo de 1260.

El tiempo sobrante de todos estos ejercicios lo empleaba en consolar a los afligidos, en socorrer a los pobres, en libertar a los encarcelados y en procurar la redención de cautivos, cuyos hechos fueren tan notorios, comunes y públicos, que dejando de llamarla por su propio apellido, todos le decían María del Socorro.

La preciosa muerte de ésta gran Santa fué el 19 de septiembre del año 1290.

Dios manifestó la gloria de su sierva por un sinnúmero de prodigios.

GRAVEMENTE ENFERMO EL TESORERO DE LA ANUNCIATA

El pasado miércoles sufrió una fuerte embolia cerebral el Ldo. Robustiano Ruiz y Crespo, Tesorero general de la Congregación Mariana de la Anunciata y de la Beneficencia Montañesa. En ambas es altamente popular por su bondadoso carácter.

Su estado es de carácter gravisimo según nos informa el doctor Ramón G. Echevarría, Presidente general de la citada Congregación.

Don Robustiano como popularmente se le denomina, lleva 55 años en Luz y Compostela al frente de su popular farmacia donde los pobres de las Conferencias de San Vicente de Paul y otros muchos, que no pertenecen a esta caritativa sociedad, encuentren alivio y medicinas para sus dolencias, con generosidad sin limites.

Es ejemplo de constancia, como lo prueban los 55 años de permanencia en un mismo lugar y dedicado a una determinada profesión.

Al cielo elevamos nuestras preces por que recobre la salud perdida, aunque no sea más que por su clientela pobre y gratuita.

SOLEMNES EXEQUIAS

La Primitiva Real y Muy Ilustre Archicofradía de María Santísima de los Desamparados, ha dispuesto se celebren el próximo sábado día 26 del actual, a las nueve de la mañana, solemnes honras por el alma de la señora Amelia Moreira de Gálvez, ilustre hermana que perteneció a la Junta de Señoras y que recientemente ha fallecido, dejando el más acerbo dolor en el seno de la Corporación y en el de su dignísimo esposo, también hermano nuestro, doctor Wenceslao Gálvez y Delmonte, fiscal del Tribunal Supremo de Justicia.

En virtud de estar en obras la iglesia de Nuestra Señora de Monserrate, dicho acto de piedad cristiana se celebrará en la Capilla de las Escuelas Pías de la Habana, situada en San Rafael y Manrique, invitando al mismo la junta directiva de la Archicofradía, de la que es presidente el doctor Ignacio Pla y Camarera mayor la señora María Julia Faes de Pla.

EN SAN FRANCISCO

NOVENA A SAN FRANCISCO

Viernes, día 25, principia novena solemnísima a S. Francisco. A las 8, misa cantada y novena. A las 5, exposición del Santísimo, Rosario y sermón por el padre G. Basterrechea. A las 4, audición de órgano.

I. C 39453 23 sp 25

EL TRIDUO EN CONMEMORACION DE LAS LLAGAS DE SAN FRANCISCO, EN LA IGLESIA DE SU NOMBRE, MUY SOLEMNE

El tercer día del solemnísimo Triduo, celebrado en conmemoración a la Impresión de las Llagas de Nuestro Señor Jesucristo en el cuerpo de San Francisco de Asís, en la Iglesia de San Francisco de la Habana por la Venerable Comunidad y la Excma. Señora Condesa de Buena Vista, Camarera de San Francisco en su advocación de las Llagas, tuvo lugar el sábado 19 del actual y se dedicó especialmente al Santísimo Sacramento.

A las 7 y media de la mañana, se efectuó la Misa de Comunión mensual de la Cofradía del Culto Perpetuo de San José la cual celebró el R. P. Benigno de Iturriaga, O. F. M.

Misa y Comunión estuvieron muy concurridas.

Presidió esta ofrenda a San José de quien San Francisco era ferviente devoto, la distinguida dama señora Asunción Flórez de Apodaca, viuda de Fernández de Castro.

A las 9 a. m. tuvo lugar la Misa solemne del Triduo.

Ofició de Preste, el R. P. Benito Azua, Comisario de Tierra Santa de la Orden Seráfica en Cuba.

Le asistieron los Padres Fray Santos Ruiz y Fray Pablo de Lete, O. F. M.

La Scola Cantorum de la Venerable Comunidad, bajo la dirección del Padre Benigno Iturriaga, interpretó la Misa de Haller a dos voces, al Ofertorio, ejecutó una preciosisima Melodía religiosa de Basch.

Terminada la misa se expuso el Santísimo Sacramento, el cual hasta las 5 y media de la tarde fué velado por la Venerable Comunidad, los Terciarios Franciscanos y Marías de los Sagrarios.

A las 5 de la tarde, se tuvieron los siguientes solemnísimos cultos: estación, Corona Seráfica con Misterios cantados, piadoso ejercicio de las Cinco Llagas, canto del «Cor Jesu» de Pozeti, por el Coro de la Comunidad acompañado al órgano por el P. Benigno de Iturriaga, O. F. M. Este Padre, que ha venido a sustituir al P. Leonardo Celaya, en el cargo de organista, dará un concierto sacro de órgano en esta iglesia el viernes 25 de 4 a 5 de la tarde.

La entrada libre, la única condición que se exige es respeto al templo, en el cual no debe hablarse y menos, fumar o convertirlo en tocador.

Después del bellísimo canto, predicó un sermón muy conmovedor, el Padre Serafín Ajuria, Guardián de los Franciscanos de la Habana.

Presentó a San Francisco como el modelo perfectísimo del amor a Nuestro Señor Jesucristo, que empezó a modelar en su corazón desde el Pesebre, que representaba a lo vivo en la Natividad del Señor hasta su crucifixión con Cristo en el Monte Alvernia, que es el Calvario Franciscano.

Demuestra que el mundo se ha salvado por el sacrificio del Amor de Nuestro Señor Jesucristo, que en el siglo XIII, propagó San Francisco con su ejemplo, que llegó a ser un trasunto fiel de Cristo, y por eso ama todas las criaturas, porque [él] que a todas ama el Señor.

Pone en parangón nuestra sociedad con la del siglo XIII, con la cual se iguala por la falta de amor a Dios, hoy, como en tiempos de San Francisco, podemos exclamar:

«¡El Amor ya no es amado!»

Exhorta a volver al amor de Dios tomando como modelo a San Francisco.

Después del sermón, pide gracias y bendiciones para la Iglesia, para Cuba y para la Excma. Señora Condesa deBuena Vista, por los solemnísimos festejos, conque año tras año viene conmemorando la impresión de las Llagas.

Siguió al sermón la procesión del Santísimo que resultó majestuosa por la asistencia de un grupo de más de doscientos hombres.

El palio portaron los nobles hijos de la Condesa, que llevó el estandarte de la V. O. Tercera, de la cual ella forma parte.

Sus nietecitos esparcían flores ante el Santísimo Sacramento, y el mayor de sus hijos, llevaba el guión del Santísimo.

Ofició el Guardián con los Padres Santos Ruiz y Pablo Lete. O. F. M.

Concurrió toda la Primera y Tercera Orden Franciscana y la de los Servitas.

Recogida la procesión se reservó el Santísimo Sacramento.

Al alzarse la custodia con la Hostia Santa por el Preste, los pequeñitos condesitos derramaron una cascada de flores.

Fué un acto muy emocionante y conmovedor.

Depositada la Sagrada Hostia en el Tabernáculo, se cantó solemnemente la Salve, ante la imagen de Nuestra Señora de los Dolores, que se hallaba colocada junto al presbiterio del altar mayor en artísticas andas. Esta Salve, era el inicio de las fiestas anuales de la V. O. Tercera de los Siervos de María.

No pudieron tener más grandioso comienzo, pues la concurrencia era numerosísima, presidiendo la Excma. señora Condesa de Buenavista, a quien reiteramos nuestra felicitación por las suntuosas fiestas tributadas a San Francisco de Asís.

CULTOS EN LA CAPILLA EXPIADORA DE LUYANO

(P.P. [illegible])

Misas:

Domingos: a las 7, 8, 9 y 10. En todas se da [illegible].

Dias festivos entre semana, a las 7, 8 y 9.

Días laborables: a las 7 y 8 [illegible].

Dias laborables misa eventual a las 7 y media.

Todos los días a las 5 p.m. el rezo del Rosario seguido de la Visita al Santísimo Sacramento, a María Santísima y a San José, terminándose con la Bendición de S.D.M.

Todos los jueves, Hora Santa con Rosario cantado, plática y desagravio, terminándose con la reserva e himno eucarístico. Estas Horas Santas se celebrarán a intención de las personas que lo soliciten.

Los días que la deseen y costeen los fieles habrá Exposición de Su Divina Majestad desde las 8 y media de la mañana hasta el final del Ejercicio diario de la tarde.

La parte musical está a cargo de un escogido e inteligente coro, formado de personas afectas a la capilla.

IGLESIA DE SAN JUAN DE LETRAN, 19 E I

Solemnes cultos a la Santísima Virgen del Rosario. El día 25 de los corrientes enipieza la novena solemne a la Santísima Virgen del Rosario.

Mañana, a las 8 y media, misa cantada.

Tarde, a las 5, exposición de la D. M., estación, rosario, sermón por PP. Dominicos, bendición y reserva.

Día de fiesta solemne.

A las 9 a. m., misa solemne de ministros, cantada por el coro de niños del Colegio Salesiano.

Por la tarde, el ejercicio como los días anteriores, sermón y procesión solemne.

En este día se gana la indulgencia **toties quoties** como la Porciúncula; desde las 12 del medio día del 3 hasta las 12 de la noche del 4.

Todo el mes habrá misa cantada a las 8 y media, y por la tarde, el ejercicio con exposición a las 5. Días 23, 24 y 25.

I C 39279 22 sp 26

LA PROCESION DE LA MERCED, SERA EL 27

La procesión que el jueves 24 debía celebrarse en la iglesia de la Merced, se trasladó para el domingo 27, a las cinco de la tarde, debido al inmenso concurso de fieles que asistió a la fiesta patronal, el cual imposibilitaba todo movimiento en el interior del templo de la Merced.

Será, pues, el domingo 27, a las cinco de la tarde.

Los cofrades de la Esclavitud deben asistir vistiendo el Santo Escapulario.

FESTIVAL

organizado por el

Gran Foment Catalá

en los Jardines de la Cervecería "La Tropical", el Domingo 27. Salones "Ensueño", "Mamoncillo" y Salón "Cerveza Tropical".

ORQUESTAS:

Romeu, Belisario López, Sexteto Sonora Matancera y Jazz-Band St. Louis, Quinteto "Los Barcaleses".

Caballeros $0.60. Damas gratis

TROPICAL CLARA — CRISTAL CLARA — EXCELSIOR NEGRA

Las tres cervezas insuperables.

CERVECERIA "LA TROPICAL"

Centro Asturiano de la Habana

(Subasta de Suministro de carne a la Casa de Salud «Covadonga»)

Debidamente autorizada al efecto, la Sección de Asistencia Sanitaria de este Centro Asturiano procederá a sacar a subasta el suministro de carne a la Casa de Salud «Covadonga», propiedad de este Centro.

La subasta se efectuará el próximo sábado, día veintiseis de este mes de Septiembre, en el salón de sesiones del dificio social del Centro Asturiano, a las ocho y treinta minutos de la noche.

En esta Secretaría se encuentran a la disposición de las personas que lo deseen en día y hora hábiles de 8 a 11 a. m. y de 1 a 5 de la tarde, los pliegos de condiciones y modelo de proposición.

Habana, 22 de Septiembre de 1931.

MANUEL CALVO Y GARCIA.
Secretario.

¡Buena noticia!

se cuece en 1/5 parte del tiempo que antes

De calidad superior y tan nutritivo como siempre—más suave y apetitoso que nunca—el Quaker Oats se prepara ahora tan fácilmente que dá gusto servirlo todos los días.

El nuevo Quaker Oats "de Cocimiento Rápido" se somete en la fábrica a un procedimiento de horneo que reduce en 80% el tiempo necesario para prepararlo en la casa. No tardará en apreciar la incalculable economía de tiempo, trabajo y combustible que significa el uso de este nuevo Quaker Oats "de Cocimiento Rápido."

Cómprelo en cualquier tienda de víveres y sírvalo en el desayuno en forma de gachas—se prepara aún en menos tiempo de lo que se necesita para tostar pan. Se presta también admirablemente para hacer más espesas las sopas y salsas, y para hacer frituras, galletitas y dulces exquisitos.

El Quaker Oats es uno de los alimentos más saludables conocidos. Debe formar parte del régimen alimenticio de toda la familia.

Cómprese una lata hoy mismo.

El Quaker Oats conocido hasta ahora en su forma original, se seguirá vendiendo en todas las tiendas de víveres.

El Nuevo **Quaker Oats**

14-25A

QUIEN SIEMBRA, RECOGE; QUIEN SE ANUNCIA VENDE

M.E.C.D. 2016

GRAN CONCURSO "JABON CANDADO"

Conforme se anunció oportunamente, el día 15 del presente mes tuvieron efecto, en los amplios salones del Club de Empleados de Crusellas, ante numerosa concurrencia, los dos sorteos de este Gran Concurso, Mediante los cuales distribuiremos, entre nuestros consumidores, **DOS MAGNIFICAS CASAS Y SEIS MIL PARES DE ZAPATOS,** que constituyen los premios ofrecidos.

Primeramente se efectuó el sorteo de las casas, en atención a que sólo serían dos los números premiados, y dió el resultado siguiente: la que corresponde a las provincias de Santa Clara, Camagüey y Oriente, tocó en suerte al número 11,370, en poder de la señora CARMEN CRUZ SERPAS, natural de Cienfuegos, de 48 años de edad, lavandera, casada y con siete hijos, residente en la calle de Estrella, sin número, en el poblado de Céspedes, provincia de Camagüey. La casa que corresponde a las provincias de Pinar del Río, Habana y Matanzas, tocó al número 138,546, en poder del señor Cheo Chung, natural de China, detallista, con establecimiento situado en la Carretera de Güines, número 103, barrio de Luyanó, Habana.

Debemos hacer observar que según las Bases de este Concurso, este señor no reúne las condiciones requeridas para optar al premio, puesto que es comerciante establecido y no persona que viva del trabajo corporal, como claramente se estipuló en aquellas Bases; pero en atención a la valiosa ayuda que siempre nos prestan nuestros amigos los detallistas, hacemos una excepción, sin perjuicio de la persona a quien legalmente corresponde el premio, en beneficio de dicho comerciante, y regalaremos ***Tres Casas en Lugar de Dos,*** con lo cual demostramos una vez más nuestro vivo interés por las clases populares de la sociedad cubana, que, como constantemente lo proclamamos, son nuestros leales consumidores.

En tal virtud, el resultado del sorteo de las casas fué como sigue:

PROVINCIAS DE SANTA CLARA, CAMAGUEY Y ORIENTE:

Número 11,370

SRA. CARMEN CRUZ SERPAS, residente en la calle de Estrella, sin número, del poblado de Céspedes, provincia de Camagüey.

PROVINCIAS DE PINAR DEL RIO, HABANA Y MATANZAS:

Número 138,546

SR. CHEO CHUNG, residente en la Carretera de Güines, número 103, barrio de Luyanó, provincia de la Habana.

El número próximo al 138,546, que resultó premiado en la Habana, al que legalmente corresponde el premio, lo posee la señora DOLORES VAZQUEZ Y ALVAREZ DE IGLESIAS, de 35 años de edad, casada, con dos hijos y doce años de residencia en Cuba, natural de Galicia, de profesión cocinera, a quien se le entregará la casa que legítimamente le corresponde.

LOS SEIS MIL PARES DE ZAPATOS, que se distribuirán en toda la República, corresponden a los números que expresa la siguiente lista:

000.109	010.357	023.283	033.850	043.292	058.535	067.198	079.668	090.456	103.401	115.844	125.254	136.046	149.611	161.006	170.982	186.644	198.634
000.117	010.504	023.500	034.049	043.600	058.575	067.344	079.733	090.698	103.691	115.902	125.317	137.089	150.116	161.139	170.993	186.957	198.660
000.331	010.539	023.624	034.068	044.344	059.021	067.484	080.177	091.100	104.218	116.293	125.337	137.162	150.185	161.651	171.045	187.069	198.674
000.354	010.915	023.838	034.512	044.461	059.538	067.527	080.257	091.354	104.384	116.625	125.402	137.293	150.204	161.705	171.270	187.264	198.710
001.146	011.039	024.093	034.955	044.489	059.633	069.666	080.310	091.411	104.702	116.626	125.423	137.610	150.381	162.511	171.401	187.642	198.912
001.257	011.237	024.096	035.276	044.828	059.688	069.925	080.564	091.946	104.848	116.627	126.385	137.678	150.523	162.531	171.911	187.876	198.958
001.439	011.631	024.156	035.389	044.830	059.895	070.704	080.684	092.377	105.091	116.628	126.521	137.863	150.879	162.614	172.541	188.304	199.143
001.493	011.741	024.379	035.408	044.898	059.899	070.786	080.771	092.397	105.148	116.629	126.531	138.559	151.011	162.891	172.549	188.880	199.337
001.545	011.769	024.541	035.422	044.921	059.917	070.918	081.492	092.456	105.181	116.638	127.379	138.712	151.504	163.030	173.641	189.284	199.348
002.094	011.794	024.745	035.451	045.013	059.958	070.980	081.712	092.693	106.004	116.647	127.465	138.857	151.771	163.591	173.675	189.336	199.447
002.318	012.498	025.148	035.776	045.146	060.059	071.033	081.908	092.943	106.066	117.277	127.646	139.281	151.965	163.599	174.486	189.350	199.627
002.673	013.215	025.257	036.212	045.179	060.237	071.082	082.259	093.503	106.153	117.364	127.673	139.653	152.212	164.099	174.813	189.470	199.730
002.715	013.242	025.555	036.293	045.749	060.786	071.902	082.634	093.532	106.334	117.669	127.980	139.703	152.518	164.532	175.747	189.567	199.914
002.877	013.884	025.559	036.358	046.395	060.844	072.161	082.770	093.922	106.384	117.774	128.061	139.718	152.609	164.572	175.876	189.641	199.942
003.151	013.898	025,882	036.694	047.316	061.008	072.192	082.874	093.997	106.396	118.061	128.408	139.839	152.708	164.873	176.789	189.727	200.004
003.582	013.971	026.103	036.871	047.357	061.049	072.749	083.041	094.200	106.416	118.263	128.893	140.249	152.753	164.880	176.959	189.834	200.445
003.648	014.034	026.209	037.020	048.233	061.129	072.924	083.174	094.574	106.690	118.610	128.992	140.313	152.997	164.977	177.374	190.510	200.919
003.725	014.192	026.561	037.039	048.359	061.286	073.077	083.412	094.932	106.881	118.857	129.007	140.640	153.248	165.474	177.392	190.683	200.957
003.760	014.396	026.576	037.134	048.397	061.298	073.144	083.500	095.267	107.061	118.934	129.217	140.796	153.451	165.482	177.704	190.874	201.112
004.099	014.402	026.849	037.200	048.619	061.636	073.534	083.624	095.354	107.403	119.044	129.396	140.907	153.592	165.632	177.881	190.930	201.116
004.244	014. 638	027.000	037.563	048.857	061.842	073.569	083.769	095.800	107.766	119.215	129.413	141.220	153.813	165.877	178.515	191.299	201.137
004.326	014.679	027.052	037.743	049.107	061.908	073.637	084.837	096.065	108.680	119.442	129.492	141.314	154.102	166.014	178.609	191.608	201.137
004.339	014.736	027.298	037.974	049.223	062.089	073.874	084.971	096.195	109.237	119.490	129.524	141.315	154.306	166.109	178.684	191.818	201.291
004.641	014.788	027.359	038.257	049.379	062.367	074.040	085.013	096.795	109.281	119.626	129.597	141.744	154.525	166.206	178.801	191.860	201.304
004.837	015.183	027.524	038.339	049.401	062.420	074.499	085.125	097.185	109.545	120.003	129.830	142.312	154.767	166.352	179.147	191.942	201.397
005.398	015.238	027.567	038.362	049.574	062.440	074.531	085.188	097.647	109.829	120.054	131.216	142.730	155.100	166.375	179.369	191.961	201.502
005.540	015.308	027.647	038.370	050.307	062.452	074.745	085.215	097.686	109.995	120.428	131.293	142.855	155.150	166.487	179.452	193.193	201.651
005.564	015.822	028 248	038.431	050.601	062.526	075.134	085.231	097.727	110.111	120.619	131.468	143.120	155.293	166.903	179.548	193.245	201.954
005.793	016. 126	028.260	038.549	050.783	062.841	075.138	085.851	097.853	110.791	121.223	131.472	143.621	155.626	166.932	179.604	193.345	202.074
005.798	016. 170	028.828	038.726	051.556	062.878	075.174	085.963	098.122	111.042	121.289	131.604	143.870	155.852	166.960	179.745	193.444	202.630
005.945	016.574	028.913	038.987	051.560	062.897	075.320	086.015	098.360	111.122	121.304	131.754	144.215	155.912	167.273	179.891	193.575	202.680
005.979	016.924	029.285	039.148	052.269	062.940	075.457	086.221	098.573	111.230	121.684	131.858	144.356	156.860	167.972	180.031	193.650	202.726
006.201	016. 943	029.718	039.175	052.549	063.004	075.493	086.283	098.863	111.263	121.871	131.914	144.809	157.135	168.283	180.479	193.821	202.823
006.433	017.400	029.787	039.240	052.920	063.096	075.549	086.321	099.111	111.310	122.215	132.260	145.301	157.448	168.285	181.517	194.326	202.947
006.503	017.654	029.921	039.457	052.927	063.142	075.662	086.494	099.608	111.547	122.642	132.967	145.496	157.592	168.568	181.550	194.976	203.128
006.546	017.677	030.189	039.462	053.150	063.264	075.829	086.842	099.679	111.680	122.819	133.081	145.722	157.749	168.891	181.722	195.597	203.134
006.617	017.839	030.352	039.863	053.207	063.851	075.891	087.183	099.942	111.705	122.862	133.251	145.886	158.035	169.106	181.855	196.385	203.176
007.301	018.042	030.747	040.337	053.584	063.963	076.056	087.257	100.361	111.867	123.045	133.269	146.049	158.223	169.198	182.104	196.483	203.216
007.353	018.239	030.784	040.681	053.734	064.115	076.335	087.732	100.390	112.092	123.087	133.782	146.075	158.314	169.296	183.003	196.815	203.293
007.357	018.437	030.820	040.792	053.904	064.148	076.547	087.993	100.520	112.098	123.284	133.835	146.116	158.385	169.320	183.152	196.968	203.399
007.570	019.072	030.845	040.825	054.604	064.287	076.565	088.015	100.819	112.259	123.565	133.843	146.574	158.412	169.733	183.613	196.976	203.513
007. 801	019.779	031.540	040.929	054.789	064.477	076.594	088.119	100.886	112.593	123.655	134.231	146.638	159.037	169.824	183.772	197.085	204.041
007.963	019.792	031.703	041.095	054.942	064.503	076.630	088.663	100.900	112.617	123.803	134.281	146.796	159.077	169.841	184.205	197.215	204.086
008.109	020.030	031.793	041.176	055.304	064.662	076.651	089.253	100.944	112.995	123.812	134.545	146.807	159.127	169.908	184.280	197.247	204.353
008.115	020.335	032.014	041.226	055.406	064.901	077.163	089.518	100.971	113.121	123.886	134.683	146.830	159.427	169.932	184.429	197.346	204.369
008.288	020.350	032 038	041.298	055.904	064.926	077.326	089.662	101.029	113.250	123.914	134.724	146.972	159.455	170.208	185.196	197.488	204.899
008.316	020.864	032.053	041.308	055.938	065.476	077.482	089.694	101.433	113.541	124.227	134.743	147.072	159.666	170.452	185.322	197.494	205.008
008.500	021.262	032.219	041.351	056.176	065.540	077.639	089.746	101.853	113.696	124.484	134.889	147.419	159.876	170.544	185.904	197.721	205.523
008.568	021.326	032.466	041.373	056.424	065.708	077.713	089.812	102.033	114.159	124.553	134.981	147.464	160.107	170.648	185.973	197.799	205.552
008.767	021.951	033 197	041.947	056.505	065.834	077.887	089.845	102.360	114.166	124.816	135.115	147.477	160.120	170.754	185.617	198.297	205.660
008.811	021. 979	033.208	042.323	056.644	066.071	078.060	089.873	102.717	114.519	124.865	135.149	147.918	160.403	170.774	186.006	198.360	205.694
009.432	021.985	033.667	042.374	057.188	066.476	078.547	090.132	102.852	114.934	124.868	135.349	148.532	160.625	170.831	186.077	198.379	205.842
009.439	022.198	033.675	042.545	057.313	066.882	078.727	090.143	103.056	115.306	125.148	135.505	149.201	160.640	170.860	186.498		
009.508	022.353	033.792	042.702	057.670	066.907	079.100	090.174	103.087	115.600	125.232	135.676	149.305	160.671	170.924	186.580		
009.682	022.442	033.834	043.103	057.865	067.068	079.405	090 395	103.331									
009.932	022.892				067.094	079.635											
009.960	023.181																

(Pasa a la DIEZ)

M.E.C.D. 2016

GRAN CONCURSO "JABON CANDADO"

(Viene de la NUEVE)

206.022
206.029
206.875
207.918
208.031
208.058
208.087
208.270
208.462
208.771
209.448
209.610
209.677
209.793
210.316
210.395
210.423
210.433
210.884
211.371
211.922
212.132
212.998
213.507
213.552
213.746
214.045
214.071
214.089
214.121
214.504
214.619
214.899
214.904
214.991
215.046
215.088
215.257
215.561
215.878
216.037
216.092
216.374
210.586
216.910
217.212
217.549
217.846
218.167
218.206
218.627
218.779
218.899
218.943
219.162
219.484
219.517
219.567
219.675
219.797
219.852
220.216
220.389
221.256
221.664
222.162
222.248
222.343
222.345
222.477
222.973
223.040
223.139
223.433
223.512
223.791
223.806
223.968
224.054
224.596
224.628
224.790
224.825
225.078
225.327
225.329
225.373
225.810
225.847
226.293
226.297
226.389
226.486
226.790
226.851
227.057
227.059
277.098
227.171
227.334
227.755
228.141
228.301
228.422
228.548
228.599
229.060
229.508
229.771
229.891
229.953
230.039
230.238
230.412
230.769
230.805
231.064
231.246
231.364
231.953
232.255
232.475
232.498
232.633
234.311
234.819
234.939
235.074
235.395
235.595
235.816
235.894
235.970
236.229
236.421
236.521

236.675
237.175
237.388
237.711
237.743
237.799
237.968
237.982
238.058
238.096
238.133
238.284
238.440
238.499
238.622
238.714
239.292
239.494
240.012
240.541
240.613
240.735
240.791
241.040
241.090
241.165
241.222
241.585
241.804
241.862
242.152
242.156
242.204
242.383
242.595
242.658
242.690
242.753
243.006
243.703
244.042
244.266
245.050
245.113
245.306
245.640
245.714
246.052
246.193
246.324
247.507
247.560
247.620
247.698
248.528
248.700
248.923
249.109
249.871
249.940
249.982
251.391
251.568
252.237
252.607
253.575
253.659
253.678
253.743
254.743
254.819
255.004
255.425
255.297
255.546
255.669
255.710
255.719
255.754
255.916
256.410
256.781
257.808
257.972
257.982
258.245
258.246
258.279
259.045
259.751
259.832
259.965
260.055
260.071
260.768
260.787
260.802
260.847
260.879
260.955
260.988
260.992
261.175
261.260
261.266
261.903
261.921
261.969
262.358
262.389
262.552
262.640
262.701
263.344
263.345
263.762
263.792
264.128
264.351
264.436
264.803
264.849
265.206
265.570
265.808
265.840
266.127
266.433
266.651
266.901
267.111
267.126
267.211
267.264
267.309
268.057

268.432
268.564
268.988
269.717
270.110
270.415
270.561
270.817
271.063
271.169
271.246
271.296
271.878
272.755
272.954
273.067
273.257
273.539
273.956
274.239
274.403
274.808
275.539
275.556
275.557
275.573
275.609
275.733
275.867
276.164
276.322
276.669
276.836
276.881
276.925
276.950
277.418
277.422
277.468
278.305
278.426
278.681
278.763
278.837
279.163
279.478
279.767
280.709
280.922
280.930
281.789
281.981
282.336
282.345
283.019
283.123
283.299
283.539
283.996
284.464
284.472
284.789
285.504
285.711
285.803
285.809
285.953
286.171
286.313
286.648
286.773
287.184
287.265
287.488
288.198
288.293
288.326
288.386
288.378
288.599
289.236
289.399
289.460
289.598
290.009
290.428
290.460
290.822
290.854
290.990
291.020
291.291
291.300
291.488
292.112
292.386
292.454
292.697
292.997
293.169
293.295
293.427
293.580
293.976
294.113
294.165
294.407
294.619
294.897
295.019
295.175
295.465
295.569
295.697
295.781
296.294
296.878
296.900
296.929
296.947
297.041
297.429
298.009
298.012
298.028
298.245
298.659
299.022
299.055
299.343
299.353
299.482
299.508
299.736
300.197
300.413
300.773
300.817

301.144
301.201
301.280
301.288
301.659
302.091
302.263
302.440
302.689
302.761
302.951
303.296
303.430
303.508
303.595
303.620
303.774
304.044
304.141
304.238
304.630
304.831
304.912
304.991
305.796
305.944
306.070
306.077
306.080
306.103
306.109
306.695
306.856
306.906
307.018
307.104
307.233
307.406
307.430
307.653
307.990
308.021
308.045
308.325
309.045
309.367
309.560
309.812
310.245
310.526
310.976
311.004
311.051
311.179
311.462
311.841
312.132
312.181
312.210
312.226
312.509
312.724
312.737
312.896
313.077
313.143
313.170
313.582
313.642
313.684
313.754
313.803
314.007
314.288
314.375
314.520
315.159
315.522
316.207
316.480
316.577
316.590
316.669
317.098
317.264
317.300
317.462
317.763
318.024
318.447
318.879
319.098
319.203
319.269
319.322
319.362
319.378
319.491
319.545
319.661
320.006
320.218
320.239
320.298
321.036
321.267
321.287
321.338
321.412
321.703
321.829
322.064
322.408
322.539
323.045
323.201
323.865
323.929
323.934
323.987
324.030
324.256
324.397
324.479
324.893
324.951
325.309
325.563
325.885
326.431
326.515
326.631
326.680
327.007
327.055
327.057
327.245
327.340
328.059
328.180
328.196

328.216
328.312
328.390
328.407
328.483
328.695
328.744
328.999
329.062
329.087
329.152
329.172
329.367
329.398
329.725
330.316
330.378
330.516
330.669
330.785
330.821
331.337
331.523
331.524
331.590
332.101
332.230
332.686
332.738
332.759
333.242
333.477
333.482
333.722
333.731
333.743
333.820
334.186
335.080
335.169
335.275
335.556
335.581
335.662
335.853
336.305
336.415
336.541
337.623
337.748
337.878
338.151
338.279
338.509
338.807
338.921
339.052
339.086
339.417
339.809
340.124
340.159
340.308
340.343
340.462
340.606
340.766
340.821
340.933
341.044
341.045
341.079
341.220
341.257
341.474
341.783
341.802
341.971
341.991
342.419
342.501
342.602
342.613
342.620
342.727
342.796
342.830
342.847
342.856
343.200
343.324
343.414
343.584
343.643
343.670
343.691
343.828
343.834
343.887
343.931
344.179
345.039
345.040
345.076
345.551
345.913
346.251
346.423
346.898
346.931
346.943
347.026
347.145
347.218
347.285
347.349
347.930
348.012
348.169
348.356
348.450
348.584
348.792
348.881
348.904
348.967
349.110
349.474
349.818
349.822
349.894
351.428
351.637
351.669
351.788
351.814
352.029
352.273
352.526
352.634
352.694
353.347

353.985
354.131
354.381
354.441
354.639
354.699
355.028
355.412
355.641
355.713
355.869
356.026
356.101
356.546
357.020
357.255
358.483
358.484
358.485
358.486
358.487
358.565
358.712
358.810
358.856
359.037
359.171
359.211
359.523
359.943
360.399
360.474
360.612
360.824
360.878
360.935
361.252
361.310
361.545
361.559
361.611
361.745
361.878
361.926
362.992
363.185
363.323
363.563
363.858
363.925
364.512
364.879
365.415
365.497
366.363
366.392
366.451
366.534
366.556
366.831
366.984
367.176
367.205
367.234
367.403
367.934
368.076
368.315
368.459
368.516
368.588
368.644
368.780
368.782
368.861
368.946
369.084
370.006
370.078
370.239
370.339
370.534
370.746
371.025
371.180
371.219
371.277
371.863
371.999
372.059
372.125
372.365
372.431
372.901
372.970
373.602
373.930
374.015
375.598
375.663
376.000
376.092
376.921
377.001
377.095
377.158
377.204
377.461
378.137
378.763
379.263
379.664
379.710
379.731
379.767
380.171
380.277
380.789
380.962
381.172
281.517
381.554
381.569
381.632
381.812
382.294
382.609
382.856
382.933
382.959
383.031
383.109
383.211
383.219
383.335
383.342
383.427
383.559
383.705
383.819
383.880
383.986

384.089
384.227
384.278
384.468
384.676
384.694
384.726
385.289
385.419
385.430
385.520
386.180
386.601
387.092
387.184
387.517
387.648
387.882
387.883
387.884
387.904
387.962
388.804
388.338
388.735
389.101
389.120
389.266
389.463
389.524
390.477
390.642
390.651
390.880
390.885
390.951
391.143
391.292
391.409
392.036
392.075
392.643
392.671
393.495
393.606
393.962
394.297
394.438
394.464
394.517
394.609
394.671
394.792
394.885
394.932
394.962
395.007
395.218
395.234
395.239
395.859
395.871
395.905
395.962
396.001
396.145
396.381
396.733
396.874
398.085
398.179
398.787
399.079
399.558
399.701
399.985
400.282
400.390
400.920
401.050
401.308
401.412
401.449
401.491
401.726
401.818
401.860
401.920
402.387
402.489
402.849
402.960
403.024
403.298
403.299
403.778
403.976
404.031
404.233
404.276
404.441
404.736
404.885
405.284
405.325
405.329
407.842
405.974
405.989
406.560
406.753
406.828
406.917
406.921
407.157
407.188
407.713
407.787
407.980
407.984
408.488
408.889
409.470
409.520
409.972
410.067
410.695
411.275
411.381
412.247
412.395
412.434
412.844
412.864
413.707
413.938
413.972
413.982
414.309
414.496
414.858
415.354

416.078
416.118
416.204
416.553
416.874
417.009
417.256
417.426
417.531
417.807
417.837
418.316
418.317
418.394
418.446
418.589
418.611
419.310
419.454
419.446
419.606
419.641
419.864
419.917
420.191
420.407
421.162
421.730
421.860
421.868
421.956
421.957
422.025
422.123
422.194
422.556
422.570
422.863
423.062
423.193
423.324
423.703
424.176
424.379
424.599
424.685
425.687
426.344
426.532
426.536
427.009
427.061
427.183
427.386
427.677
427.756
422.719
428.445
428.620
428.888
429.130
429.139
429.351
429.478
429.972
430.249
430.498
430.566
430.609
430.679
430.696
431.185
431.687
431.830
431.881
432.092
432.421
432.928
433.011
433.058
433.242
433.361
433.518
434.111
434.154
434.183
434.341
434.361
434.657
434.677
434.834
435 189
435.541
435.692
435.828
436.133
436.262
436.484
436.609
436.679
436.732
437.149
437.963
438.706
438.880
438.967
439.090
439.152
439.735
439.758
439.879
440.299
440.324
440.419
440.658
440.813
441.359
441.604
441.993
442.655
442.725
442.789
442.960
442.983
443.536
443.538
444.403
444.024
444.536
444.953
445.001
445.098
445.544
445.660
445.702
445.790
445.963
446.175
446.183
446.829
446.846

446.869
447.276
447.408
447.456
447.506
447.810
447.940
448.084
448.314
448.320
448.696
449.135
450.026
450.039
450.099
450.172
450.178
450.431
450.509
450.747
450.870
451.185
451.282
451.350
451.400
451.500
451.737
451.802
452.041
452.158
452.658
452.713
452.726
453.260
453.328
453.389
453.871
454.129
454.226
454.869
455.095
455.129
455.181
455.221
455.494
455.771
455.848
455.992
456.365
456.120
456.552
456.577
456.778
456.909
457.711
457.820
458.348
458.421
458.425
458.435
458.767
459.155
459.348
459.549
459.612
459.726
459.792
459.975
460.041
460.042
460.130
460.297
460.310
460.558
460.563
460.607
460.642
460.698
460.786
460.928
461.138
461.319
461.439
461.888
461.899
462.319
462.335
462.499
462.794
462.850
462.918
463.054
463.079
463.280
463.403
463.779
464.038
464.175
464.226
464.496
464.643
464.789
464.932
465.006
465.024
465.148
465.890
465.946
465.987
466.116
466.359
466.649
466.758
467.378
467.623
467.647
467.833
467.889
468.006
468.043
468.440
468.614
468.616
468.733
469.392
469.515
469.602
469.638
469.656
469.989
470.101
470.427
470.680
470.690
470.857
470.926
471.016
471.149
471.192
471.311

472.646
473.671
473.677
473.693
473.767
473.796
474.102
474.176
474.192
474.806
474.887
475.104
475.824
475.968
476.713
476.800
477.114
477.142
477.230
477.244
477.417
478.240
478.481
478.674
478.721
478.808
478.809
478.810
479.047
479.218
479.637
480.786
481.427
481.450
481.472
481.737
482.059
482.093
482.138
482.154
482.265
482.409
483.903
484.457
484.566
484.667
484.821
484.925
484.989
485.091
485.238
485.385
485.400
485.525
485.795
485.920
486.067
486.165
486.212
486.447
486.822
487.076
487.172
487.225
487.561
487.686
487.711
487.725
488.164
488.214
488.241
488.311
488.848
488.904
489.031
489.471
489.907
490.287
490.327
490.440
490.784
491.172
491.396
491.418
491.782
491.879
491.899
491.914
492.579
493.174
493.047
493.079
493.435
493.643
494.041
494.383
494.653
494.687
494.746
494.794
494.847
494.878
494.880
495.117
495.249
495.647
496.275
496.335
496.400
496.508
496.911
497.093
497.168
497.649
497.793
498.304
498.382
498.421
498.456
498.468
498.551
498.786
498.884
498.913
499.436
499.867
499.971
500.260
500.265
500.504
500.505
500.506
500.507
500.806
500.880
500.914
501.327
501.744
502.274
502.469

502.625
502.840
502.890
503.155
503.230
503.766
503.844
503.951
504.147
504.260
504.295
504.475
504.481
504.533
504.679
504.740
504.835
504.996
505.083
505.137
505.333
505.356
505.496
505.731
505.792
505.825
505.944
506.149
506.191
506.241
506.245
506.920
507.068
507.096
507.132
507.171
507.681
508.018
508.458
508.751
508.850
509.072
509.085
509.166
509.546
509.931
510.081
510.234
510.318
510.631
511.392
511.595
511.814
511.968
512.031
512.102
512.296
512.474
512.684
512.690
513.002
513.480
513.667
513.759
514.004
514.092
514.289
514.455
514.561
514.701
514.980
515.562
516.072
516.372
516.618
516.699
516.782
516.799
516.935
517.110
517.156
517.305
517.363
517.628
517.683
517.903
518.124
518.226
518.484
518.557
518.564
518.734
518.774
518.981
519.073
519.186
519.295
519.684
520.029
520.243
520.695
520.963
521.201
521.632
522.126
522.239
522.246
522.322
522.424
522.442
522.465
522.530
522.588
523.299
523.716
523.779
523.900
523.998
524.243
524.608
524.701
524.799
525.133
525.221
525.230
525.296
525.346
525.534
525.729
525.889
526.190
526.294
526.394
526.518
526.608
526.864
527.125

527.392
527.526
527.611
527.661
527.736
527.777
527.946
528.052
528.269
528.879
528.960
529.123
529.158
529.205
529.596
529.957
530.041
530.269
530.365
530.391
530.447
530.728
530.836
530.872
530.911
531.064
531.669
531.786
531.988
532.025
532.065
532.082
532.292
532.481
532.490
532.589
532.663
532.799
533.116
533.218
533.339
533.473
533.742
534.198
534 654
535.087
535.144
535 242
535.290
535.319
535.566
535.690
535.784
535.948
536.076
536.542
536.789
536.929
537.091
537.245
537.735
537.899
538.079
538.387
538.621
538.715
539.196
539.198
539.466
539.620
539.992
539.994
540.045
540.331
540.418
540.451
541.685
541.751
541.761
541.856
542.003
542.046
542.580
542.651
542.863
542.892
542.899
543.220
543.242
543.397
543.607
543.668
543.706
544.089
544.127
544.226
544.338
544.450
544.555
544.683
544.823
545.000
545.096
545..229
545.411
545.439
545.584
545.600
546.204
546.569
546.577
546.660
546.688
546.970
547.084
547.292
547.613
548.489
548.704
548.748
548.814
549.588
549.675
549.714

549.729
549.983
550.042
550.516
550.524
550.571
550.950
551.092
551.201
551.410
551.466
552.296
552.692
553.329
553.533
553.696
553.721
554.005
554.568
554.676
554.955
555.002
555.388
556.002
556.274
556.305
556.341
556.524
556.573
556.646
556.716
557.711
558.235
558.287
558.297
558.680
558.819
559.336
559.545
560.040
560.586
560.729
561.323
561.651
561.732
561.741
561.775
561.965
562.054
562.712
562.810
562.821
562.993
563.494
563.726
564.243
564.269
564.488
564.989
566.257
566.258
566.384
566.507
566.910
566.984
567.021
567.054
567.092
567.109
567.136
567.353
567.388
567.744
568.267
568.443
568.538
568.779
569.106
570.127
570.847
571.199
571.676
571.876
571.943
572.104
572.237
572.667
572.736
573.025
573.099
573.247
573.283
573.480
573.665
574.198
574.310
575.086
575.102
575.293
575.294
575.346
575.469
575.567
575.574
575.671
575.766
576.175
576.498
576.637
577.330
577.441
577.517
577.532
577.612
577.622
577.827
578.122
578.241
578.652
578.932
579.410
579.546
579.755
579.956
579.958
579.989
580.555
580.870
581.649
581.800
581.860
581.946
582.024
582.068
582.102
582.477
582.645
582.716
582.824
582.978
582.979

583.510
583.573
583.584
583.592
583.774
583.906
584.114
584.177
584.327
584.545
584.570
584.668
584.718
585.107
585.254
585.360
585.373
585.407
586.194
586.475
586.927
587.070
587.224
587.858
587.999
589.661
589.751
590.055
590.070
590.134
590.158
590.384
590.390
590.506
590.618
591.597
592.603
592.650
593.132
593.303
594.123
594.190
594.222
594.294
594.528
594.659
595.873
595.901
596.278
596.469
596.562
596.622
596.721
597.045
597.175
597.638
597.677
597.678
597.679
597.680
597.899
597.919
598.159
598.432
598.475
598.565
598.634
599.075
599.466
599.885
600.193
600.436
600.717
600.752
600.821
600.954
601.312
601.437
601.705
601.860
601.994
602.412
602.672
602.680
602.842
603.403
603.438
603.466
603.806
603.892
603.990
604.521
604.645
605.101
605.358
605.453
605.502
605.608
605.731
606.027
606.288
606.522
606.702
606.713
606.772
606.831
606.962
607.110
607.248
607.321
607.323
607.669
607.876
608.111
608.151
608.537
609.168
609.434
609.450
609.501
609.544
609.830
609.886
609.983
609.987
610.596
611.014
611.301
611.379
611.455
611.546
611.733
611.735
611.977
612.357
612.613
612.692
612.694
612.855
613.021
613.266

613.319
613.610
613.826
613.831
614.131
614.428
614.712
614.861
615.117
615.177
615.756
615.937
616.125
616.348
616.381
616.460
617.040
618.144
618.175
618.244
618.289
618.329
618.477
618.531
618.654
618.680
618.926
619.405
619.457
619.637
619.670
620.179
620.272
620.279
620.622
620.690
620.767
620.793
620.829
621.088
621.535
622.042
622.064
622.237
622.770
622.843
622.859
623.043
623.505
623.655
623.656
623.716
623.728
624.292
624.358
624.522
624.716
624.868
624.884
624.942
625.053
625.087
625.101
625.267
625.290
625.401
625.477
625.950
625.978
626.008
626.061
626.271
626.306
626.396
626.505
626.888
627.006
627.144
627.238
627.975
628.221
628.283
628.905
629.054
629.069
629.307
629.714
631.038
631.271
631.274
631.408
631.657
631.906
632.508
632.678
632.977
633.217
633.258
633.289
633.531
633.807
633.973
634.136
634.273
634.993
635.063
635.097
635.537
636.100
636.557
636.838
636.988
637.691
637.693
638.221
638.366
638.870
639.054
639.056
639.596
639.875
639.991
640.129
640.167
640.184
640.232
640.624
640.692
640.698
640.725
640.965
641.413
641.611
641.622
641.684
641.928
642.045
642.161
642.205
642.300
642.707
642.784

642.976
643.092
643.428
643.685
643.725
644.003
644.115
645.327
645.841
645.860
645.967
646.037
646.295
646.407
646.649
646.739
646.793
646.888
647.377
647.774
647.780
648.128
648.563
648.693
649.040
649.401
649.605
649.645
649.992
650.128
650.891
650.896
651.021
651.156
651.216
651.225
651.317
651.453
651.865
651.974
652.040
652.199
652.794
652.875
652.916
653.591
653.741
653.823
653.860
654.006
654.115
654.371
654.571
654.826
654.908
654.974
655.070
655.215
655.539
655.585
655.979
656.010
656.216
656.556
656.664
656.712
657.026
657.273
657.378
658.294
658.512
658.870
658.997
659.022
659.351
659.356
659.524
659.594
659.855
659.914
660.033
660.041
660.093
660.316
660.400
660.565
660.745
661.158
661.389
661.391
661.588
661.601
662.052
662.185
662.259
662.308
662.532
662.737
663.275
663.294
663.345
663.618
663.740
663.894
663.896
663.922
663.923
664.545
664.056
665.181
665.324
666.063
666,346
666.447
666.948
666.964
667.145
667.229
667.387
667.794
667.798
667.983
668.100
668.137
668.155
668.263
668.276
668.335
668.581
669 281
669.863
670.016
670.097
670.861
670.977
670.978
671.063
671.178
671 698
671.730

672.268
672.562
672.889
673.012
673.418
673.601
673.643
673.702
673.819
673.896
673.917
674.279
675.069
675.109
675.535
675.923
676.005
676.069
676.290
676.292
676.325
676.803
676.808
676.904
677.004
677.241
677.486
677.994
678.576
679.131
679.323
680.214
680.295
680.731
680.798
680.916
680.939
681.009
681.166
681.555
681.739
681.850
682.012
682.059
682.080
682.253
682.699
682.924
683.083
683.217
683.500
683.610
683.704
683.744
683.969
683.990
684.058
684.445
684.600
684.758
685.167
685.199
685.247
685.438
685.522
685.569
685.900
685.956
686.142
686.427
686.618
687.182
687.418
687.484
687.778
688.065
688.100
688.538
688.811
688.849
689.207
689.362
689.440
689.491
689.612
690.511
690.622
690.749
691.049
691.246
691.332
691.347
691.707
691.863
692.238
692.584
693.324
693.425
693.462
693.604
693.934
693.945
693.968
694.194
694.247
694.819
695.024
695.417
695.500
695.717
695.843
695.902
695.990
696.021
696.056
696.078
696.330
696.632
697.114
697.225
697.414
697.777
697.936
697.962
698.238
698.307
698.434
698.519
698.570
698.666
699.317
699.438
699.900
699.950
700.140
700.838
701.080
701.105

701.428
701.538
701.623
701.830
701.889
701.950
702.067
702.088
702.473
702.920
703.029
703.098
703.289
703.523
703.610
704.119
704.203
704.383
704.547
704.574
704.718
705.361
705.476
705.824
706.220
706.352
706.401
706.449
707.012
707.226
707.341
707.569
707.583
707.775
707.797
707.924
708.078
708.167
709.002
709.244
709.392
709.878
710.527
711.113
711.356
711.594
711.723
712.061
712.171
712.232
712.237
712.301
712.423
713.031
713.155
713.230
713.311
714.218
714.873
715.517
715.779
716.459
716.491
716.600
716.922
717.018
717.024
717.494
717.572
717.877
718.294
718.394
718.536
718.678
718.744
719.029
719.078
719.208
719.272
719.287
719.318
719.624
719.652
719.967
719.881
720.065
720.636
720.674
721.312
721.448
721.474
721.509
721.703
721.748
721.760
721.884
721.975
722.129
722.268
722.413
722.995
723.004
723.038
723.546
723.661
723.669
724.087
724.310
724.361
724.777
725.249
725.427
725.661
725.760
726.114
726.256
726.414
727.065
727.211
727.463
727.488
727.864
728.777
728.947
729.428
729.745
729.996
730.064
730.565
730.704
730.718
730.824
730.827
730.868
731.286
731.321
731.336
731.560
731.682

(Pasa a la ONCE)

M.E.C.D. 2016

GRAN CONCURSO "JABON CANDADO"

(Viene de la DIEZ)

		785.618	811.867	844.979	877.516	904.211	934.772	965.054	995.241	1.019.466	1.051.157	1.085.544	1.116.104	1.147.118	1.176.559	1.206.438	1.237.054
		785.665	812.029	845.382	877.875	904.614	935.014	965.164	995.279	1.020.096	1.051.723	1.086.278	1.116.192	1.147.548	1.177.204	1.206.513	1.237.075
731.899	761.994	785.940	812.279	845.738	877.952	904.723	935.031	965.317	995.332	1.020.200	1.052.034	1.086.552	1.116.423	1.147.595	1.177.269	1.206.537	1.237.778
731.947	762.045	785.963	812.547	845.946	878.052	904.726	935.097	965.379	995.389	1.020.805	1.052.586	1.086.892	1.116.443	1.147.631	1.177.332	1.206.545	1.237.982
732.029	762.240	786.065	812.849	846.959	878.116	905.141	935.629	966.140	995.602	1.021.045	1.053.161	1.087.044	1.116.608	1.148.036	1.177.389	1.206.561	1.238.018
732.238	762.692	786.187	812.923	846.378	878.247	905.170	935.647	966.144	995.791	1.021.075	1.053.474	1.087.511	1.116.821	1.148.933	1.177.433	1.206.854	1.238.133
732.658	762.750	786.378	813.322	846.949	878.264	905.890	936.293	966.221	995.944	1.021.222	1.053.706	1.087.326	1.116.892	1.149.083	1.177.928	1.207.244	1.238.240
733.102	763.146	786.616	813.698	847.069	878.426	906.144	936.719	966.217	996.001	1.021.407	1.053.768	1.087.744	1.117.098	1.149.104	1.178.125	1.207.469	1.238.782
733.182	763.397	787.167	813.767	847.290	878.596	906.401	937.322	967.294	996.027	1.021.416	1.054.828	1.087.804	1.117.404	1.149.174	1.178.314	1.207.524	1.238.820
733.368	763.459	787.175	813.860	847.524	878.653	906.512	937.574	967.619	996.300	1.021.982	1.054.872	1.087.828	1.117.438	1.149.264	1.178.342	1.207.552	1.239.019
733.645	763.527	787.193	813.918	847.553	879.291	906.904	937.627	967.676	996.336	1.022.049	1.055.188	1.087.894	1.117.541	1.149.497	1.178.873	1.207.575	1.239.139
733.961	763.621	787.561	814.063	847.682	879.597	906.905	937.958	967.757	996.380	1.022.050	1.055.245	1.087.987	1.118.004	1.149.591	1.179.073	1.207.774	1.239.270
734.262	763.772	787.569	814.239	847.697	880.030	906.993	937.985	967.840	996.430	1.022.059	1.055.267	1.088.155	1.118.167	1.149.691	1.179.354	1.208.141	1.239.555
734.567	763.953	787.678	814.286	848.170	880.037	907.274	938.054	967.845	996.503	1.022.208	1.055.344	1.088.484	1.118.736	1.149.951	1.179.758	1.208.424	1.240.031
734.653	764.000	787.716	814.406	848.545	880.244	907.598	938.197	968.164	997.026	1.022.263	1.055.895	1.088.540	1.119.410	1.149.938	1.179.954	1.208.711	1.240.038
734.724	764.062	787.772	814.660	848.776	880.546	907.711	938.605	968.390	997.053	1.022.554	1.056.076	1.088.648	1.119.898	1.150.514	1.179.979	1.208.761	1.240.280
734.743	764.205	787.830	815.050	848.867	880.966	907.733	938.766	968.579	997.266	1.022.751	1.056.430	1.088.979	1.119.906	1.150.246	1.180.061	1.208.772	1.240.398
734.982	764.349	787.906	815.225	849.136	881.205	907.847	938.856	968.879	997.747	1.022.930	1.057.108	1.089.070	1.119.940	1.150.448	1.180.119	1.208.911	1.240.408
735.087	764.378	788.005	815.254	849.141	881.575	907.972	939.002	968.913	997.850	1.023.000	1.057.535	1.089.817	1.120.307	1.151.282	1.180.138	1.209.126	1.240.772
735.123	764.468	788.015	815.254	849.310	881.729	908.259	939.103	968.994	998.155	1.023.314	1.058.141	1.089.856	1.120.384	1.151.475	1.180.286	1.209.221	1.241.219
735.477	764.665	788.106	815.340	849.501	881.910	908.673	939.481	969.026	998.448	1.023.663	1.058.247	1.090.992	1.120.775	1.151.756	1.180.370	1.209.267	1.241.573
735.619	764.765	788.186	815.482	850.109	882.023	909.095	939.823	969.034	998.631	1.023.744	1.058.311	1.091.032	1.120.811	1.152.262	1.180.442	1.209.475	1.242.037
736.138	765.059	788.204	815.793	850.349	882.032	909.312	940.492	969.448	998.774	1.023.763	1.058.455	1.091.205	1.121.390	1.152.307	1.180.673	1.209.596	1.242.070
736.663	765.174	788.588	815.899	850.685	882.607	909.409	940.703	969.463	998.841	1.024.019	1.058.544	1.091.334	1.121.739	1.152.543	1.180.735	1.209.861	1.242.358
737.229	765.248	788.667	816.372	850.893	882.806	909.535	940.790	969.559	999.045	1.024.271	1.058.887	1.091.803	1.121.884	1.152.719	1.180.790	1.209.916	1.242.492
737.332	765.256	788.951	816.397	850.927	882.986	909.942	941.052	969.798	999.457	1.024.399	1.059.089	1.092.095	1.121.981	1.152.855	1.181.043	1.210.115	1.242.493
737.446	765.623	788.956	816.889	851.037	883.167	910.078	941.307	969.813	999.485	1.024.763	1.059.318	1.092.184	1.122.373	1.153.101	1.181.399	1.210.581	1.242.828
737.524	765.658	789.467	816.974	851.117	883.168	910.808	941.561	969.868	999.533	1.024.850	1.059.357	1.092.415	1.122.949	1.153.309	1.181.670	1.210.698	1.243.173
737.958	765.898	789.767	817.084	851.195	883.169	910.824	941.997	970.251	999.606	1.025.006	1.059.518	1.092.610	1.123.356	1.153.425	1.181.693	1.211.270	1.243.589
738.070	766.367	789.995	817.107	851.265	883.170	911.067	942.247	970.607	999.694	1.025.011	1.059.569	1.092.978	1.123.427	1.153.481	1.181.786	1.211.677	1.243.629
738.080	766.464	790.112	817.137	851.439	883.259	911.148	942.284	970.686	1.000.232	1.025.857	1.059.591	1.093.224	1.123.457	1.154.064	1.182.116	1.211.926	1.243.719
738.207	766.586	790.213	817.200	851.670	883.290	911.303	942.310	971.026	1.000.239	1.025.979	1.059.704	1.093.312	1.123.777	1.154.511	1.182.162	1.212.417	1.244.020
738.215	766.673	790.465	817.331	851.791	883.330	911.356	942.560	971.258	1.000.248	1.026.062	1.060.176	1.093.603	1.124.222	1.154.546	1.182.211	1.212.448	1.244.538
738. 276	766.679	791.521	817.429	851.855	883.339	911.745	942.924	971.330	1.000.586	1.026.108	[illegible]	1.093.776	1.124.360	1.155.007	1.182.516	1.212.518	1.244.562
738.560	767.152	791.245	817.647	852.445	883.767	911.961	943.554	971.581	1.000.736	1.026.820	1.061.170	1.093.915	1.124.929	1.155.454	1.182.545	1.212.828	1.245.420
738.930	767.616	792.032	817.833	853.036	883.879	912.686	943.567	971.675	1.000.904	1.026.882	1.061.171	1.094.008	1.125.554	1.155.639	1.182.668	1.212.975	1.245.931
739.535	767.641	792.381	818.493	853.231	884.187	912.807	943.661	972.002	1.000.988	1.027.460	1.061.378	1.094.018	1.125.690	1.155.654	1.182.692	1.213.155	1.246.043
739.599	767.685	792.431	818.614	853.414	884.531	912.941	943.710	972.130	1.001.074	1.028.399	1.061.389	1.094.065	1.126.029	1.155.756	1.182.714	1.213.273	1.246.226
739.633	767.708	792.634	818.616	853.457	884.651	913.126	943.934	972.521	1.001.369	1.028.851	1.061.586	1.094.196	1.126.299	1.155.853	1.182.880	1.213.568	1.246.513
739.696	767.711	792.715	818.648	854.148	885.222	913.338	944.008	973.080	1.001.433	1.029.437	1.062.279	[illegible]	1.126.386	1.156.051	1.182.914	1.213.693	1.246.653
739.931	767.714	792.716	818.748	855.029	885.503	913.387	944.395	973.147	1.001.919	1.029.781	1.062.336	1.095.601	1.126.480	1.156.773	1.182.985	1.214.007	1.246.800
740.013	767.875	792.717	819.003	855.106	885.769	913.493	945.078	973.264	1.001.965	1.029.790	1.062.467	[illegible]	1.126.570	1.157.634	1.183.231	1.214.058	1.246.988
740.062	768.225	792.718	819.031	855.131	885.945	913.557	945.200	973.292	1.001.977	1.029.840	1.062.489	1.096.179	1.126.829	1.157.636	1.183.375	1.214.262	1.247.124
740.139	768.248	792.719	819.093	855.273	886.449	913.752	945.409	973.322	1.001.990	1.030.163	1.062.914	1.096.345	1.126.890	1.157.993	1.183.566	1.214.269	1.247.511
740.235	768.374	792.720	819.966	855.416	886.508	913.926	945.468	973.352	1.002.091	1.030.193	1.062.989	1.096.841	1.127.108	1.158.048	1.183.616	1.214.314	1.247.660
740.422	768.694	792.721	820.147	855.758	886.563	913.961	945.483	973.741	1.002.233	1.030.828	1.063.069	1.096.399	1.127.349	1.158.290	1.183.639	1.214.370	1.247.736
740.814	768. 701	792.772	820.429	855.840	886.659	913.987	945.505	974.010	1.002.425	1.030.832	1.063.101	1.096.521	1.127.381	1.158.682	1.183.718	1.214.432	1.247.754
741.061	768.704	792.921	820.480	855.842	887.074	914.152	945.573	974.144	1.002.816	1.030.956	1.063.169	1.096.732	1.127.748	1.158.978	1.183.754	1.214.446	1.247.756
741.105	768.832	793.022	820.919	858.871	887.163	914.474	945.643	974.548	1.002.874	1.031.382	1.063.321	1.096.770	1.127.772	1.159.791	1.183.830	1.214.503	1.247.947
741.315	768.855	793.064	821.021	855.943	887.283	915.494	945.674	975.298	1.003.243	1.031.777	1.063.506	1.096.800	1.127.809	1.160.084	1.183.852	1.214.568	1.248.033
741.790	768.921	793.188	821.027	855.957	887.623	915.552	945.766	975.514	1.003.562	1.031.850	1.063.529	1.097.002	1.127.825	1.160.162	1.183.903	1.214.571	1.248.190
741.792	768.993	793.882	821.108	856.339	877.799	915.655	945.771	975.658	1.004.079	1.032.109	1.063.984	1.097.380	1.128.069	1.160.411	1.184.032	1.214.702	1.248.472
741.958	769.011	793.978	821.345	857.020	887.814	915.710	945.838	975.714	1.004.164	1.032.169	1.064.320	1.097.412	1.129.104	1.160.456	1.184.136	1.215.101	1.248.434
742.333	769.277	794.149	821.569	857.156	887.947	915.959	945.994	975.727	1.004.227	1.032.310	1.064.426	1.097.661	1.129.273	1.160.713	1.184.163	1.215.179	1.248.538
742.403	770.102	794.251	821.680	858.164	887.950	915.993	946.491	975.768	1.004.253	1.032.434	1.064.487	1.097.803	1.128.132	1.160.735	1.184.433	1.215.476	1.248.819
742.601	770.267	794.371	821.797	858.328	888.009	916.035	946.624	976.061	1.004.298	1.032.640	1.064.871	1.097.950	1.128.550	1.160.875	1.184.561	1.216.136	1.249.127
742.902	770.346	794.482	821.968	858.477	888.082	916.080	946.672	976.789	1.004.367	1.032.899	1.065.002	1.098.117	1.129.427	1.160.908	1.184.717	1.216.633	1.249.131
742.937	770.364	794.497	822.124	858.480	888.151	916.444	946.705	977.006	1.004.445	1.033.331	1.065.092	1.098.658	1.129.769	1.161.192	1.184.861	1.217.157	1.250.070
743.107	770.685	794.630	822.233	858.884	888.194	916.719	946.888	977.120	1.004.492	1.033.332	1.065.333	1.098.677	1.130.982	1.161.363	1.185.504	1.217.301	1.250.120
743.256	771.498	794.736	822.368	859.005	888.238	917.201	947.387	977.564	1.004.710	1.033.676	1.065.661	1.098.712	1.131.076	1.161.530	1.185.991	1.217.734	1.250.331
743.291	771.512	794.980	822.407	859.048	888.619	917.347	947.497	977.983	1.005.020	1.033.886	1.065.685	1.098.964	1.131.131	1.161.576	1.186.424	1.217.923	1.250.707
743.292	771.520	795.340	822.936	859.507	888.693	917.410	947.634	978.079	1.005.221	1.033.995	1.066.075	1.099.289	1.131.161	1.161.628	1.186.587	1.218.150	1.250.724
743.740	771.667	795.341	823.532	859.969	888.814	917.433	947.820	978.166	1.005.491	1.034.261	1.066.088	1.099.295	1.131.199	1.161.686	1.187.026	1.218.370	1.251.257
743.907	771.681	795.440	824.070	860.729	888.879	917.845	947.871	978.201	1.005.817	1.034.503	1.066.236	1.099.407	1.131.569	1.162.145	1.187.262	1.218.632	1.251.603
744.323	771.691	795.491	824.118	860.889	889.070	917.979	948.015	978.359	1.005.914	1.035.127	1.066.823	1.099.433	1.131.744	1.162.579	1.187.401	1.218.833	1.251.775
744.329	772.213	795.774	824.134	861.889	889.231	918.305	948.362	978.643	1.005.926	1.035.582	1.068.041	1.099.638	1.131.885	1.162.750	1.187.420	1.219.075	1.252.277
744.390	772.417	795.975	824.149	862.061	889.275	918.622	948.492	979.053	1.005.964	1.036.154	1.068.552	1.099.690	1.131.965	1.162.946	1.187.553	1.219.159	1.252.319
744.480	772.833	795.976	824.272	862.105	889.535	918.805	948.607	979.401	1.006.000	1.036.275	1.068.684	1.099.832	1.132.245	1.163.098	1.187.571	1.219.377	1.252.864
744.486	772.834	796.240	824.392	862.234	889.652	918.915	948.621	979.573	1.006.192	1.036.678	1.068.719	1.099.864	1.132.316	1.163.302	1.187.612	1.219.666	1.253.009
744.536	773.091	796.439	824.402	862.398	889.848	918.924	948.782	979.676	1.006.197	1.036.839	1.068.724	1.099.888	1.132.829	1.163.307	1.187.885	1.219.948	1.253.151
744.938	773.094	796.682	824.524	863.241	889.968	919.359	948.906	979.706	1.006.384	1.037.347	1.069.283	1.100.009	1.133.048	1.163.535	1.187.912	1.220.007	1.254.207
745.300	773.105	796.838	824.580	863.773	890.086	919.803	949.564	979.823	1.006.517	1.037.524	1.069.606	1.100.226	1.133.563	1.163.894	1.187.949	1.220.209	1.254.565
745.384	773.346	796.898	824.728	863.837	890.182	920.068	949.701	980.535	1.006.564	1.038.337	1.069.886	1.100.289	1.133.597	1.163967	1.188.017	1.220.296	1.254.625
745.776	773.690	797.288	824.921	863.913	890.567	920.410	949.968	980.805	1.006.668	1.038.855	1.069.930	1.100.762	1.133.767	1164.021	1.188.044	1.220.357	1.255.066
746.010	773.891	797.512	825.540	864.138	891.152	920.536	950.402	981.247	1.006.724	1.038.876	1.070.175	1.100.913	1.133.945	1.164.118	1.188.226	1.220.564	1.255.233
746.197	773.994	797.671	825.595	864.286	891.455	920.645	950.502	981.415	1.006.731	1.039.210	1.070.199	1.101.051	1.133.971	1.164.386	1.189.009	1.220.727	1.255.535
746.370	774.046	797.753	825.803	864.595	891.590	920.906	950.523	981.879	1.006.906	1.039.230	1.070.844	1.101.462	1.133.972	1.164.428	1.189.355	1.220.966	1.256.365
746.671	774.236	797.946	826.165	864.870	891.645	920.954	950.692	982.327	1.006.930	1.039.499	1.070.997	1.101.610	1.134.357	1.165.051	1.189.757	1.220.977	1.257.022
746.858	774.392	798.234	826.166	864.949	891.922	921.017	950.807	982.359	1.007.006	1.039.704	1.072.044	1.102.014	1.134.403	1.165.135	1.190.386	1.221.427	1.257.036
746.913	775.265	798.702	826.446	865.626	892.052	921.139	950.823	982.824	1.007.171	1.039.726	1.072.292	1.102.499	1.134.519	1.165.246	1.191.081	1.221.463	1.257.439
746.980	775.600	798.877	827.384	865.985	892.789	921.204	950.942	983.108	1.007.246	1.039.794	1.072.466	1.102.687	1.134.693	1.165.234	1.191.158	1.221.506	1.257.490
747.646	775.707	798.879	827.739	866.138	892.649	921.243	951.241	983.138	1.007.433	1.039.842	1.073.075	1.102.895	1.134.773	1.165.274	1.191.223	1.222.576	1.257.529
747.932	775.848	798.944	827.968	866.319	892.865	921.573	951.513	983.914	1.007.511	1.040.018	1.073.223	1.102.898	1.135.101	1.165.469	1.191.853	1.222.598	1.257.893
748.135	776.023	799.109	828.230	866.639	893.234	921.894	951.630	984.032	1.007.873	1.040.240	1.073.551	1.103.086	1.135.364	1.165.475	1.191.907	1.222.719	1.257.930
748.386	776.026	799.187	828.351	866.695	893.274	921.940	951.911	984.235	1.008.447	1.040.541	1.073.792	1.103.183	1.135.637	1.165.707	1.192.036	1.223.029	1.258.063
748.815	776.392	799.377	828.431	867.158	893.449	922.373	952.906	984.431	1.008.551	1.040.692	1.073.973	1.103.345	1.135.872	1.165.825	1.192.126	1223.160	1.258.118
748.892	776.442	799.750	828.448	867.529	893.759	922.431	952.458	984.681	1.008.667	1.040.966	1.074.007	1.103.416	1.136.053	1.165.942	1.192.587	1.223.365	1.258.188
749.012	776.538	799.760	828.526	867.805	894.056	923.631	953.537	984.967	1.008.691	1.041.426	1.074.208	1.103.575	1.136.223	1.166.459	1.193.377	1.223.522	1.258.416
749.399	776.592	799.953	828.543	867.839	894.085	923.702	953.979	984.968	1.008.701	1.042.030	1.074.290	1.103.680	1.136.254	1.166.614	1.193.533	1.223.905	1.258.424
749.485	776.629	799.979	828.650	868.216	894.101	924.090	954.280	984.969	1.008.761	1.042.115	1.074.542	1.103.693	1.136.465	1.166.735	1.193.758	1.224.148	1.258.448
749.500	776.832	800.168	828.670	868.285	894.513	924.731	954.330	984.970	1.008.881	1.042.233	1.074.892	1.103.910	1.136.558	1.166.873	1.194.285	1.224.475	1.258.479
749.992	777.714	800.989	829.332	868.903	894.622	925.171	954.541	985.466	1.009.103	1.042.282	1.074.940	1.104.191	1.137.214	1.166.976	1.194.555	1.224.700	1.258.702
750.000	778.163	801.009	829.346	869.397	894.683	925.515	954.810	985.594	1.009.859	1.042.553	1.074.955	1.104.312	1.137.251	1.167.852	1.194.732	1.224.760	1.259.192
750.493	778.418	801.106	830.628	869.487	894.945	925.539	954.830	985.789	1.010.120	1.042.742	1.075.199	1.104.534	1.137.384	1.168.049	1.194.793	1.225.039	1.259.426
750.865	778.626	801.422	830.670	869.710	895.481	925.693	954.886	985.846	1.010.214	1.042.968	1.075.202	1.105.347	1.137.612	1.168.182	1.194.796	1.225.129	1.259.471
751.546	778.665	801.654	831.034	869.733	895.652	925.732	955.015	985.945	1.010.356	1.043.120	1.075.269	1.105.630	1.137.651	1.168.511	1.195.381	1.225.261	1.260.236
751.565	778.903	802.144	831.217	869.742	895.847	925.774	955.439	986.077	1.010.469	1.043.152	1.075.325	1.105.821	1.137.713	1.168.556	1.195.598	1.225.774	1.260.379
751.693	778.989	802.700	831.231	869.768	895.985	925.872	955.557	986.204	1.010.554	1.043.278	1.075.886	1.105.865	1.137.896	1.169.115	1.195.632	1.225.859	1.260.517
751.769	779.182	802.752	831.481	869.791	896.143	925.914	955.559	986.310	1.010.619	1.043.596	1.076.047	1.106.119	1.138.186	1.169.120	1.195.794	1.226.025	1.260.740
751.799	779.199	802.805	831.930	869.981	896.340	926.088	955.712	986.782	1.011.164	1.043.668	1.076.058	1.106.191	1.138.358	1.169.363	1.196.222	1.226.247	1.260.860
751.815	779.425	803.142	832.233	870.273	896.423	926.093	956.102	986.819	1.011.471	1.043.816	1.076.122	1.106.220	1.138.592	1.169.535	1.197.028	1.226.577	1.260.997
751.859	779.475	803.329	832.528	870.354	896.473	926.224	956.379	986.944	1.011.588	1.044.047	1.076.225	1.106.246	1.138.711	1.169.715	1.197.334	1.226.668	1.261.515
752.038	779.589	803.399	832.777	870.361	896.535	926.653	956.441	987.214	1.011.702	1.044.214	1.076.718	1.106.763	1.139.167	1.170.280	1.197.350	1.226.845	1.261.535
752.099	779.644	803.688	833.034	870.765	897.232	926.979	956.812	987.895	1.011.923	1.044.272	1.077.181	1.106.809	1.139.259	1.170.345	1.197.589	1.227.210	1.261.784
752.575	779.894	803.958	833.035	870.939	898.629	927.028	956.971	988.206	1.012.108	1.044.637	1.077.264	1.106.828	1.139.317	1.170.559	1.197.610	1.227.619	1.261.785
752.279	779.911	803.986	833.697	871.168	898.685	927.267	957.210	988.249	1.012.523	1.044.660	1.077.472	1.106.988	1.139.900	1.170.743	1.197.825	1.228.062	1.261.786
752.604	780.243	805.232	834.281	871.178	898.596	927.357	957.427	988.251	1.012.601	1.044.716	1.077.573	1.107.052	1.140.106	1.170.858	1.198.041	1.228.104	1.261.930
753.021	780.542	805.747	834.584	871.182	898.930	927.864	958.290	988.311	1.012.701	1.045.047	1.077.583	1.107.606	1.140.345	1.170.877	1.198.358	1.228.251	1.262.238
753.196	780.553	805.775	835.535	871.424	899.311	928.250	958.294	988.364	1.012.929	1.045.068	1.077.882	1.107.699	1.140.483	1.170.913	1.198.501	1.228.468	1.262.535
753.231	780.558	806.052	835.737	871.519	899.383	928.345	958.304	988.397	1.012.994	1.045.422	1.078.218	1.107.823	1.140.514	1.170.971	1.199.104	1.228.492	1.262.610
753.575	780.641	806.880	836.861	871.531	899.909	928.422	958.378	988.403	1.013.193	1.045.588	1.078.425	1.107.839	1.140.532	1.171.025	1.199.178	1.229.078	1.263.025
753.708	780.708	807.101	836.965	872.178	900.200	928.885	958.395	988.500	1.013.440	1.045.723	1.078.692	1.107.934	1.141.432	1.171.049	1.199.270	1.229.189	1.263.189
753.880	780.737	807.163	836.968	872.314	900.273	928.960	958.547	988.536	1.013.741	1.046.001	1.078.995	1.108.035	1.141.553	1.171.064	1.199.676	1.229.594	1.263.526
754.614	780.915	807.247	837.009	872.503	900.445	929.067	959.054	988.626	1.013.968	1.046.210	1.079.306	1.108.124	1.141.674	1.171.451	1.200.411	1.229.765	1.263.606
754.908	780.977	807.344	837.371	872.593	900.641	929.221	959.103	988.796	1.014.166	1.046.219	1.079.424	1.108.223	1.141.873	1.171.782	1.200.750	1.229.771	1.263.653
754.916	781.202	807.504	838.190	872.755	900.929	929.305	959.256	989.146	1.014.765	1.046.258	1.079.440	1.108.232	1.142.039	1.171.802	1.201.106	1.229.995	1.263.711
755.238	781.244	807.545	838.920	872.773	901.351	929.432	959.324	989.362	1.014.872	1.046.403	1.079.929	1.108.308	1.142.091	1.171.816	1.201.116	1.230.461	1.263.768
755.274	781.316	807.587	839.100	872.873	901.392	929.500	959.666	989.457	1.015.134	1.046.450	1.080.105	1.108.516	1.142.176	1.171.840	1.201.144	1.231.238	1.264.481
755.379	781.367	807.681	839.114	873.190	902.147	929.595	959.676	989.478	1.015.337	1.046.624	1.080.110	1.109.457	1.142.737	1.171.890	1.201.468	1.231.704	1.264.569
755.388	781.680	807.878	839.307	873.512	902.168	929.731	960.209	989.545	1.015.540	1.046.638	1.080.431	1.110.612	1.142.946	1.172.454	1.202.148	1.232.003	1.264.922
755.640	781.731	807.896	839.882	873.620	902.337	929.987	960.450	989.994	1.015.751	1.047.046	1.080.614	1.110.658	1.143.027	1.172.784	1.202.516	1.232.147	1.264.948
756.166	781.760	808.194	841.241	874.137	902.341	930.606	960.612	990.164	1.016.226	1.047.151	1.080.825	1.110.373	1.143292	1.173.354	1.202.920	1.232.379	1.264.988
756.449	781.859	808.644	841.711	874.165	902.405	931.302	960.856	991.157	1.016.429	1.047.912	1.081.115	1.111.670	1.143.402	1.173.468	1.202.961	1.232.431	1.265.335
757.201	782.078	808.763	842.150	874.292	902.455	931.316	960.996	991.170	1.016.368	1.048.062	1.082.271	1.111.840	1.143.494	1.173.527	1.203.006	1.232.482	1.265.408
757.302	782.150	809.234	842.287	874.416	902.539	931.524	961.245	991.288	1.016.449	1.048.088	1.082.492	1.111.911	1.143.680	1.173.618	1.203.086	1.232.594	1.265.447
757.471	782.585	809.347	842.988	874.422	902.852	931.736	961.346	991.579	1.016.609	1.048.131	1.082.735	1.112.157	1.143.925	1.173.936	1.203.108	1.232.838	1.265.542
757.871	783.363	809.426	843.045	874.808	902.963	931.867	961.493	991.590	1.016.621	1.048.142	1.083.097	1.113.528	1.144.156	1.174.348	1.203.236	1.232.867	1.266.128
758.140	783.644	809.462	843.346	874.991	903.205	932.095	962.214	991.751	1.017.005	1.048.203	1.083.174	1.113.613	1.144.299	1.174.400	1.203.666	1.233.247	1.266.491
758.243	783.720	809.494	843.578	875.101	903.240	932.686	962.224	991.850	1.017.146	1.048.325	1.083.410	1.113.701	1.144.345	1.174.632	1.203.711	1.233.256	1.266.595
759.198	783.774	809.596	843.590	875.184	903.383	932.814	962.484	991.876	1.017.178	1.048.335	1.083.461	1.113.841	1.144.682	1.174.672	1.204.245	1.233.549	1.266.597
759.224	783.775	809.624	843.688	875.326	903.407	932.833	962.575	992.373	1.017.727	1.048.360	1.083.481	1.113.897	1.144.844	1.174.747	1.204.365	1.233.755	1.266.696
759.241	783.865	809.668	843.689	875.437	903.450	932.904	962.714	992.569	1.017.740	1.048.399	1.083.516	1.113.900	1.144.877	1.174.787	1.204.369	1.233.916	1.267.145
759.695	783.900	809.896	843.717	875.638	903.492	933.491	962.897	992.590	1.018.106	1.048.450	1.083.709	1.113.996	1.145.318	1.174.977	1.204.891	1.234.055	1.267.298
759.760	783.923	810.079	843.753	875.711	903.636	933.616	963.017	992.836	1.018.307	1.048.464	1.083.918	1.114.174	1.145.430	1.175.736	1.205.180	1.234.693	1.267.336
760.711	784.270	810.151	844.282	875.732	903.871	933.674	963.186	993.179	1.018.369	1.048.663	1.083.971	1.114.230	1.145.542	1.175.757	1.205.181	1.235.960	1.267.402
760.718	784.338	810.401	844.324	876.152	903.958	933.754	963.625	994.588	1.018.408	1.048.707	1.084.063	1.115.239	1.145.619	1.175.760	1.205.292	1.236.247	1.267.575
760.865	784.467	810.428	844.404	876.257	903.972	933.923	963.828	994.661	1.019.013	1.049.414	1.084.142	1.115.334	1.145.647	1.176.027	1.205.373	1.236.269	1.267.738
760.932	784.755	810.870	844.813	876.408	904.005	933.930	964.103	994.701	1.019.117	1.049.521	1.084.483	1.115.362	1.146.036	1.176.157	1.205.641	1.236.528	1.268.086
761.112	785.036	810.936	844.838	877.103	904.043	934.044	964.590	995.034	1.019.127	1.049.903	1.084.531	1.115.808	1.146.183	1.176.237	1.206.209	1.236.619	1.268.162
761.438	785.292	811.790	844.879	877.197	904.110	934.442	965.011	995.057	1.019.179	1.049.684	1.085.107	1.115.834	1.146.277	1.176.358	1.206.433	1.237.045	1.268.304
761. 986	785.483								1.019.333								

M.E.C.D. 2016

Ante la Agresión...

(Continuación de la PRIMERA)

mintang. Hasta ahora los cantoneses organizaban otro Congreso kuomingtang separado del anterior.

LA CONFERENCIA DE PAZ DE SHANGHAI

HONG KONG, China, septiembre 24. (AP).—El general Chen Ming-Shu, actuando por órdenes del presidente Chiang Kai-Shek, del Gobierno de Nankin, invitó hoy a los jefes del Gobierno rebelde de Cantón a la conferencia de paz que se celebrará en Shanghai.

El general Chen fué comandante militar de Cantón, designado por los nacionalistas, hasta que fué destituido por los rebeldes.

Informes extraoficiales recibidos aquí dicen que la base principal de la conferencia de paz será que Chiang Kai-Shek renuncie sus funciones civiles y ejecutivas en favor del caudillo cantonés Hu Han-Min, pero continuando él en la jefatura suprema del Ejército nacionalista.

RENACE EL OPTIMISMO EN LOS CIRCULOS DE LA LIGA

GINEBRA, septiembre 24. (AP).—Con motivo del comunicado japonés anunciando que sus tropas se han retirado de Kirin y las declaraciones del secretario Stimson de que los Estados Unidos actúan en forma análoga a la Liga de las Naciones, se abrigaban esta noche esperanzas de paz en la Manchuria.

La nota del secretario Stimson, recibida hoy por el Consejo, desvanece el pesimismo que durante cuatro días enrarecía la atmósfera del Consejo y desanimaba a los más esforzados campeones de la paz.

Aunque las dificultades técnicas son todavía considerables, los jefes de la Liga creen que la influencia norteamericana en pro de la conciliación es el factor que necesitaba para precipitar el arreglo de la cuestión.

En los círculos bien informados se tiene entendido que la proposición del Consejo al Japón, consiste en el nombramiento de una junta no militar compuesta de dos representantes del Japón que no sean de nacionalidad japonesa, dos representantes de China en idénticas condiciones y tres miembros neutrales designados por el Consejo.

La Asamblea de la Liga despiega gran interés en las actividades conciliadoras del Consejo, declarando públicamente, por conducto de su presidente, Nicolás Titulescu, que desea que el Consejo continúe reunido hasta lograr el éxito de sus gestiones.

JAPON COMUNICA A LA LIGA HABER RETIRADO SUS TROPAS

GINEBRA, septiembre 24. (AP).—Un comunicado oficial de Tokio anuncia hoy que las tropas japonesas se han retirado de Kirin, en la Manchuria. La noticia se considera en los círculos informados de Ginebra como indicio de que el Gobierno japonés ha decidido ceder a las demandas de la Liga y que aceptará la proposición para que una comisión mixta practique las investigaciones del caso.

Otro comunicado oficial asegura que son falsas las noticias relativas a que los japoneses han ocupado a Tsingto y Chefu. Tampoco se han desembarcado marineros en China.

JAPON DECLARA QUE NO ABRIGA AMBICIONES TERRITORIALES EN MANCHURIA

TOKIO, septiembre 24. (AP).—Gobierno nipón anunció esta noche, después de un Consejo extraordinario de ministros, que el Japón no abriga ambiciones territoriales en Manchuria, donde las tropas japonesas ocupan actualmente distintos lugares, después de haber sostenido encuentros con las guarniciones chinas.

El Gobierno dice que lo único que le ha movido a tomar posesión de puntos estratégicos a lo largo del ferrocarril del sur de la Manchuria, que es de propiedad japonesa, ha sido proteger a sus súbditos a fin de que pudieran continuar sus negocios sin interrupción.

Haciendo culpables a los chinos por el comienzo de las hostilidades, el Gabinete japonés aseguró que actuó rápidamente para proteger a «centenares de miles de japoneses residentes en la Manchuria para evitar un inminente desastre».

Dice la nota del Consejo que la situación llegó a ser crítica cuando las tropas japonesas y chinas chocaron en un puente ferroviario cerca de Mukden en la medianoche del 18 de septiembre. Esto precipitó un conflicto que en un solo día se propagó a numerosos lugares a lo largo de las 693 millas del ferrocarril, con bajas por ambas partes.

El número total de tropas japonesas que guardan el ferrocarril no excede, según el gobierno, de 10,400 hombres, «mientras hay en yustaposición unos 220,000 soldados chinos».

«Los soldados chinos de guarnición en los lacalidades vecinas fueron desarmados—sigue diciendo la nota—y se impuso a las organizaciones locales la obligación de mantener la paz y el orden bajo la supervisión de las fuerzas niponas.

«Implantadas estas medidas, nuestros soldados se retiraron en su mayor parte a la zona del ferrocarril. Quedaron algunos destacamentos en Mukden y Kirin y pequeños núcleos de soldados en otros lugares, pero no existe un estado de ocupación militar.

«Las noticias relativas a que las autoridades japonesas se han apoderado de las aduns o de la oficina de la sal de Yingkou o del control de los ferrocarriles chinos entre Shihpingkai y Chengchiatun o entre Mukden y Sinmintun, carecen de fundamento.»

LA DIPLOMACIA SUSTITUIRA A LAS ARMAS

SHANGHAI, China, septiembre 24. (AP).—Parece que la diplomacia sustituirá a las armas en la disputa entre Japón y China.

Aunque no hay ninguna versión japonesa realmente autorizada de lo que sucede en Manchuria, parece que se ha estrechado la zona de ocupación, haciéndola coincidir con la del ferrocarril del sur de la Manchuria.

El Instituto de Relaciones Pacifistas, organismo extraoficial que había anunciado su cuarta reunión bienal para el 21 de octubre en Hangchow, publicó hoy la noticia de que ha aplazado indefinidamente la conferencia. Témese que el estado de ánimos en China y Japón haga imposible a los representantes de los dos países concurrir de manera amistosa a las sesiones del Instituto.

Los sentimientos de hostilidad continúan inflamados en China contra los japoneses. En Hankow se formó una asociación para impedir que perezca la nación y se hace campaña a favor del boicot contra todos los artículos de procedencia japonesa.

De la situación ha surgido algo beneficioso para China: la paz entre el gobierno insurgente de Cantón y el de Nankin.

A pesar de la agitación que existe en este país no se ha registrado ningún acto de violencia contra los japoneses residentes. En Hongkong, las tiendas de los japoneses fueron apedreadas por el pueblo, pero no hubo lucha ni desgracias personales.

La lucha diplomática que resciverá finalmente todos los problemas acerca de los intereses japoneses en la Manchuria amenaza con ser larga y dura. China se ha negado a negociar directamente con el Japón y ha puesto el asunto en manos de la Liga de las Naciones con la esperanza de contar con el apoyo de la opinión pública del mundo, mientras Japón parece resuelto a sostener la tesis de que se trata de un asunto que debe resolverse simplemente entr China y Japón, y a no prmitir la intervención de la Liga ni de ninguna otra potencia.

BORAH ACUSA AL JAPON DE HABER VIOLADO LOS TRATADOS

MOSCU, Idaho, septiembre 24. (AP).—El senador Borah atacó hoy al Japón por haber enviado tropas a Manchuria, diciendo que el Gobierno japonés «ha violado todas las leyes internacionales».

Inaugurando la Fundación William E. Borah contra la guerra en la Universidad de Idaho, el presidente de la Comisión de Relaciones Exteriores del Senado dijo que los japoneses han violado «el Pacto Kellogg-Briand, el Convenio de la Liga de las Naciones y el Tratado de Versalles».

«Si las cuatro o cinco naciones principales fueran tan respetuosas de las leyes y tratados internacionales como obstinadas en obligar a las naciones pequeñas a sometérseles, la paz del mundo sería completa», dijo.

«Poner los dientes en un Pacto de paz es volver a la doctrina de la fuerza en toda su odiosa brutalidad», siguió diciendo.

«La fuerza como factor en las controversias internacionales se ha ensayado durante tres mil años y ha fracasado.

«Si la guerra viene, que venga como criminal, pero no con la aprobación de la ley y no de acuerdo con algún plan fantástico mediante el cual establezcáis una diferencia entre el buen crimen y el mal crimen, entre la ley buena y la ley mala, pero con violación de todas las leyes».

Refiriéndose a Rusia, preguntó: «¿Cómo pueden ir los Estados Unidos a la conferencia del desarme de 1932 y pedir a las naciones del mundo que se desarmen cuando Rusia, con 600.000 soldados armados, ni siquiera ha sido reconocida por nosotros?»

Borah dijo que Rusia se encuentra en un camino que va a la democracia, basado en la justicia y en la libertad.

«Si fuera por mí, reconocería a Rusia para ayudar a la causa de la paz en Europa», terminó diciendo.

ESTADOS UNIDOS PIDE EL CESE DE HOSTILIDADES

WASHINGTON, septiembre 24. (AP).—El secretario Stimson envió esta noche notas iguales a los Gobiernos de China y Japón, pidiendo la suspensión total de hostilidades en la Manchuria.

Al mismo tiempo se solicita de ambas potencias que retiren sus fuerzas y eviten los actos que puesolucionar de manera pacífica las diferencias surgidas.

Las notas dicen que el Gobierno de los Estados Unidos considera que su intervención está justificada por el deseo que tiene el pueblo norteamericano de que reine la paz en el mundo, y por el hecho de que aquél es signatario de varios tratados para la solución amistosa de las controversias internacionales.

Una Fórmula...

(Continuación de la PRIMERA)

fes de todas las minorías se oponían a que la Constitución detallara las atribuciones regionales, por entender que ello prejuzgaba la aprobación del Estatuto.

Mediante la fórmula acordada, la Constitución señalará las atribuciones del Poder Central, pero no las regionales, diciendo que éstas se señalarán cuando se discutan los Estatutos.

El presidente del Congreso, señor Besteiro, anunció que la fórmula aprobada pasó a la Comisión de Leyes Constitucionales para darle la redacción apropiada, por lo que supone que no se discutirá en la Asamblea de esta noche.

Preside el señor Castrillo, asistiendo todos los ministros, menos Lerroux y Nicolau D-Olwer.

El diputado García Prieto pide que se reanude el trabajo en la fábrica de tabacos de Málaga, contestándole el ministro de Hacienda que antes debe buscarse una fórmula de arreglo que no elimine el trabajo de otros lugares.

Eduardo Barriobero, diputado por Madrid, censura la actuación de la Guardia Civil en el pueblo de Bujalance, Córdoba. Le contesta el ministro de la Gobernación que los obreros alborotaron mucho, no aceptando las bases nuevas que aprobaron ellos mismos.

El diputado Antonio Jaén pide que se establezcan institutos de segunda enseñanza, que cultiven la lengua española, en Lisboa, Manila y Orán (Argelia.) El ministro Domingo dice que incluirá la idea en la nueva ley de instrucción pública.

Termina la sesión anunciando el señor Besteiro que se ha llegado a una fórmula armónica entre la Constitución y el Estatuto Catalán y agregando que no se votará de los artículos once al quince conjuntamente, sino uno a uno.

En la Comisión...

(Continuación de la PRIMERA)

to de los miembros de dicha Comisión a 12 individuos.

Actualmente son 8 distribuídos en la forma siguiente:

2 por los torcedores.
2 por los almacenistas.
2 por los fabricantes.
2 nombrados por el Presidente del Ejecutivo Nacional.

Los cuatro que el doctor Cortina propone en su enmienda serán así:

1 por los vegueros de Pinar del Río.
1 por los de la Habana.
1 por los de Santa Clara.
1 por los de Oriente.

Hablando de la enmienda del doctor Cortina con uno de los comisionados que visitó la Cámara para interesarse por aquéllas, nos dijo:

—Es lástima que el doctor Cortina se haya pasado por alto que, Camagüey que en esa Comisión también debe estar representada. La Provincia de Camagüey tiene tres zonas tabacaleras tan importantes como las de Chambas, Tamarindo y Florencia.

Y agregó:

—Creo que ese error será subsanado al discutirse la enmienda; la cual por lo demás mucho agradecemos los agricultores tabacaleros, ya que al fin se nos hace justicia. Porque al votarse la ley que creó la Comisión de Defensa del Tabaco—cosa peregrina—se acordaron de los fabricantes, de los torcedores, de los almacenistas... y se olvidaron del que siembra y cultiva el tabaco. Se olvidaron del que proporciona la materia prima: del pobre agricultor.

«Ese error fué señalado ya oportunamente por el señor Maresma en un valioso folleto en que comenta la constitución de la referida Comisión.

—De manera—dijo el repórter—que los agricultores tabacaleros están acordes con la enmienda que hace el señor Cortina a su propia ley.

—Estamos de acuerdo en que se le dé participación en el Comité a los agricultores, pero deseamos que en lugar de aumentarse el número de miembros de la Comisión se disminuya. Y que mientras los vegueros sean cinco los representantes de las demás entidades sólo lleguen a cuatro. Es lo natural y lógico. Porque si no más del cuarenta por ciento del tabaco que Cuba produce es el que se tuerce, no vemos por qué los vegueros no han de tener mayor representación en la Comisión.

—La defensa del tabaco es una obra de profilaxia social, porque el veguero está en crisis—añadió.

—Así, pues—interrumpió el repórter—el propósito de ustedes los vegueros al visitar a senadores y representantes es conseguir que se apruebe la enmienda del doctor Cortina, pero con otra enmienda.

—Nuestra gestión se concreta exclusivamente a obtener que la modificación Cortina sea aprobada, pues en cuanto a la segunda parte tenemos la seguridad de que apenas el distinguido senador camagüeyano reflexione un poco comprenderá que la región que él representa en el más alto Cuerpo Colegislador debe tener un delegado en la Comisión de Defensa del Tabaco y que ésta debe ser disminuída además.

Por lo que respecta a la Alianza Tabacalera que una respetable entidad aspira a tener un delegado en la Comisión.

Queja Contra...

(Continuación de la PRIMERA)

rectiva presidida por mí, en entrevista que la misma hubo de celebrar con él en el día de ayer; y en cuya entrevista, sin razón justificada para ello, que nunca la puede tener nadie y menos el que desempeña un cargo de tal naturaleza para expresarse en forma injuriosa contra una sociedad como de la que se trata en general, llegando a producirse en forma insultante para la misma, al extremo de manifestar que había de acabar con ella, y calificando muy crudamente a sus directores; viniendo a agravar la conducta de dicho señor Cónsul las manifestaciones que según se expresa en el suelto relativo al particular que se inserta en un periódico de esta capital, correspondiente al 22 del actual que se acompaña, ha hecho a un redactor de tal periódico, amenazando a la expresada sociedad que represento, y a los que componemos su directiva con formular una denuncia judicial, por irregularidades, que infundadamente supone hemos cometido.

Que la conducta de dicho funcionario es altamente censurable, lo demuestra a todas luces la consideración de que, aun en el supuesto caso, que hasta ahora rechaza dicha junta directiva, por no tener conocimiento de datos concretos que se lo demuestren, alguno de los que la constituyen, hubiera podido realizar un hecho punible, en mod oalguno le autorizaba para inculpar a toda una sociedad, ni expresarse en la forma que lo hizo ante dicha Comisión, sino a poner los hechos concretos que estimara delictivos, en conocimiento por escrito de esta presidencia, y a la vez, si así lo creía conveniente, formular la correspondiente denuncia ante los Tribunales, pero nunca, repito, proceder de la manera que lo ha hecho, y de la cual protestamos ante V. E. ya que, por no constar por escrito las injurias a que nos referimos, no formulamos por ahora, por nuestra parte la denuncia correspondiente.

Lo ocurrido con el señor Cónsul de nuestra nación, tiene como antecedente que agrava su conducta, el que antes de ahora, en una reunión del Comité de Sociedades Españolas, hubo de expresarse en forma tan despectiva para éstas, que dió lugar a que el presidente dicho comité, señor Fernández Viña, protestase de los conceptos vertidos.

Los que constituímos la junta directiva de la repetida sociedad, esperamos tranquilos la aludida denuncia, con que nos amenaza el señor Cónsul; pero a la vez repetimos que protestamos de su conducta, nos vemos precisados a comunicar a V. E. nuestra resolución de suspender toda relación con dicho señor Cónsul, y a la vez pedirle a V. E. que inicie el expediente que procede, en averiguación de los hechos que le expresamos en este escrito, así como que se sirva comunicar su contenido al Excmo. Sr. Ministro de Estado de España, para el debido conocimiento del Gobierno de nuestra patria, a los efectos correspondientes.

Hemos de terminar haciéndole presente que el haberse llevado el asunto a la prensa por el expresado señor Cónsul, obliga a esta sociedad, aun lamentando el escándalo que ello porduzca, a publicar también en la prensa este documento, y a dar traslado del mismo a las demás sociedades españolas.

De V. E. con la mayor consideración, muy atento affmo. y s. s., **José García**, Director p. s. r.

El Dr. Vieites...

(Continuación de la PRIMERA)

fuerzo de los legisladores en beneficio de la sociedad; si bien en lo que se refiere al derecho de expulsión de indeseables, opino, y siempre he sostenido, que esto no debe constituir una facultad administrativa, y sí una pena establecida en el Código Penal para ser aplicada en los casos y formas que la Ley señale y a través de la garantía de un proceso criminal.

Quizá sería oportuno aprovechar el momento para introducir algunas otras reformas, a mi entender, muy útiles.

—«Por ejemplo, el término presidencial de seis años es perturbador en Cuba; en estas leyes hay que tener en cuenta la psicología de los pueblos a los cuales se va a aplicar, y el de Cuba adora a sus presidentes el primer año, los soporta el segundo, los combate fieramente el tercero, y en el cuarto, sólo se conforma con quemarlos vivos. La expuesta idiosincrasia hay que respetarla en beneficio de todos y el término presidencial así como el de los congresistas y concejales debe ser de cuatro años, improrrogables; debién dosele cercenar al Presidente la facultad de indultar, que debe ser traspasada al Tribunal Supremo, para que la ejerza dentro del reglamento correspondiente. La medida anotada quitaría de manos del Presidente un medio que, por nuestra manera de ser, constituye un grave daño social.

—¿.....?

—«Se ha visto con recelo por el pueblo que no se haya incluído en la Constitución la prohibición de promulgar amnistías electorales; incluir esta prohibición sería velar por la pureza del sufragio, que es la de la nación misma, puesto que por él se constituyen los principales poderes públicos.

Creo que están de más los Consejos Provinciales; el Gobierno Provincial de la Habana, y el Distrito Central o Ayuntamiento; organismos muy costosos y que no representan ningún beneficio para la sociedad.

—¿.....?

—«Opino también que, dada la situación económica de Cuba, la Cámara debería estar constituída sólo con diez representantes por cada provincia; debiendo ser elegidos por las determinadas corporaciones a que pertenecieran, por ejemplo: hacendados, industriales, propietarios profesionales, obreros, etcétera, y para recibir un sueldo no mayor de trescientos pesos al mes; pudiendo constituirse un Senado honorífico integrado por el número de senadores que se fijara, designados por el Tribunal Supremo, entre grandes contribuyentes, personalidades eminentemente destacadas en materias científicas, presidentes de gremios obreros de gran importancia; estos últimos podrían además cobrar un sueldo de ciento cincuenta pesos. El anterior sistema, además de integrar las cámaras con elementos realmente seleccionados, reporta la ventaja de que así están realmente representadas todas las clases sociales importantes, suprema aspiración del sufragio universal, y ha sido sostenida por los eminentes sociólogos Schaffle y De Greef. Róder, por el ilustre profesor español Pérez Puyol, por el eminente filósofo Krausé, por Ahrens, sistema aplicado en mil ochocientos cuarenta y ocho a la Alta Cámara en Hanover, propuesto en mil ochocientos sesenta y nueve en su proyecto de organización republicana por los señores Salmerón y Chao, en España, y que en cierta medida se introdujo en el Senado español en mil ochocientos setenta y seis diciendo su presidente: 'él representa, como nunca, los grandes intereses y los organismos sociales».

—¿.....?

—«Debiera simplificarse también el procedimiento contencioso administrativo y estatuirse que declarado inconstitucional por el Tribunal correspondiente cualquier precepto, debe por esa razón quedar derogado, y, por último, debería aprovecharse esta oportunidad tan brillante para borrar la sangrienta, repugnante e inútil pena de muerte, aboliéndola en la nueva Constitución.

Sería conveniente otorgar a los empleados y obreros de las grandes empresas un tanto por ciento en las utilidades de éstas, concepto éste ya expuesto por el doctor Casasús en su proyecto de Constitución.

Dentro de los estrechos límites de una entrevista, lo anteriormente expuesto, a grandes rasgos, constituye algunas de las medidas que, me parece, tendrían gran influencia y benefactora en nuestro país».

TERMINO EL SEGUNDO VUELO DE PRUEBA DEL DIRIGIBLE AKRON

AKRON, Ohio, septiembre 24. AP—El dirigible Akron terminó su segundo vuelo de prueba a las once menos cuarto de la noche, amarrando perfectamente el mástil móvil de su hangar. La nave estuvo haciendo diversas maniobras cerca de Akron, durante casi cuatro horas.

El despegue, vuelo y amarre se efectuaron sin el menor incidente.

Vuelve a ser...

(Continuación de la PRIMERA)

de que ya se han hecho referencias; sino sencillamente inoportuna.

Pero es que la ocasión parece llegada, porque son muchos ya los representantes que vienen proyectando su atención más profunda sobre la amnistía. Y ni uno solo a los que el repórter consulta su criterio, deja de responder que si la expresada ley se pone a discusión en la Cámara, la votará inmediatamente y sin reservas.

La divisa es entre los representantes, ésta:

—Hay que llegar a la consolidación de la paz moral por todos los medios posibles. La amnistía propicia esa anhelada paz.

Que la amnistía será un hecho concreto, no puede ponerse en duda absolutamente.

¿Cuándo?

Las señales son que muy en breve se reunirá la Cámara para conocer tan importante asunto.

Pero hay que contar con que hay un acuerdo tácito entre los señores representantes de no celebrar sesión hasta noviembre. Salvo que la Reforma fuera modificada por el Senado y regresara a la Cámara.

En cuyo caso se reuniría inmediatamente para rechazar o aceptar las enmiendas que el Senado introduzca a la Reforma.

Pero lo más seguro es que la Ley de Amnistía no se discuta hasta el mes de noviembre, esto es: durante la Legislatura próxima.

Puesto que hay más de un proyecto de amnistía, la Cámara acordará, antes de entrar en el debate de las mismas, el nombramiento de una Comisión que estudie los distintos proyectos y formule en definitiva uno solo armonizando las tendencias de cada uno.

Es esto todo cuanto hay respecto de la Ley de Amnistía General que aprobará la Cámara en un plazo no lejano; Ley que no hará excepción de ninguna clase, como es el deseo de todos los señores congresistas.

Detenido el...

(Continuación de la PRIMERA)

bar en su domicilio, la agredió con un cuchillo, ocasionándole una herida en el brazo.

SUSTRAJO LA ROPA QUE VESTIA

Localizado dicho individuo por el señor Anyaumat y los agentes Galguera y Herrera, se pudo comprobar que residía en San Ignacio 16 y que las prendas de vestir que llevaba puestas se les había hurtado al vecino Felipe Espinosa Sánchez.

LOS COMPLICES

Dentro de poco tiempo, el segundo jefe de la Policía procederá al arresto de los cómplices de Baró, cuyas generales y domicilio ha obtenido en el curso de sus investigaciones, las que inició el mismo día de haberse cometido el hecho.

NO SON AUTORES

Afirma el señor Anyaumat que los detenidos la noche pasada por el teniente Miguel Angel Rodríguez, sujetos de pésimos antecedentes y que usan los alias de «San Martín» y «La Vaquita», no son los autores del hecho, aunque frecuentan diariamente aquellos lugares.

Buenos días

LA GUERRA

HAY guerra otra vez en alguna parte del mundo. ¿Cuándo no? Solemos llamar guerra nada más a los combates oficiales entre naciones. Una manera infantil de consolar los anhelos pacifistas. Además, en este caso, la guerra se hace entre hombres amarillos: hombres de otra piel, de otra morfoligía corporal y sentimental. Con lo que la guerra no nos parece tan dramática. A los corazones de los blancos no les duelen tanto los desgarrones en la carne amarilla. El dolor puede ser también una objetividad.

Otrosí. La guerra entre chinos y japoneses ¡es una cosa tan lejana...!

Ya lo explicó finamente el humorismo de Eca de Quéiroz. Nos emociona más la pequeña puñalada en la esquina de nuestra calle que la hecatombe humana en los antípodas. La condolencia nos entra por los ojos, por los oídos... y por la simpatía. La muerte no es nada. Lo importante es "el muerto". No el dolor, sino el doliente. De ahí ese poco caso a los carteles que se ponen en las calles suplicando: "Evite hacer ruido, hay un enfermo". ¿Qué enfermo? El ruido tiene también sus simpatías y no se sacrifica más que por los enfermos de la familia o de la amistad.

La paz de los blancos no se ha conmovida gran cosa porque peleen los amarillos. El drama asiático dice su dolor en un idioma extraño. No hay manera de entenderlo. La Liga de las Naciones ha puesto en Ginebra el consabido cartelito urbano. "Evítense los ruidos: hay un enfermo". Sin embargo, las naciones del mundo siguen discutiendo en voz alta, sus problemas económicos. Ruidos precursores, tal vez, de una guerra más próxima.

El Encanto

Necesaria la exportación de toronjas

(Continuación de la PRIMERA)

Africa	500.000

Esta producción corresponde a los meses que se detallan a continuación:

Estados Unidos de América de octubre a mayo.
Puerto Rico todo el año.
Isla de Pinos agosto a noviembre.
Jamaica junio a enero.
Africa del Sur julio a octubre.

La producción de toronjas dentro de cinco años será aproximadamente de 30.000.000 de cajas. El consumo de toronjas ha aumentado durante los últimos cinco años en la forma siguiente:

En los Estados Unidos de América Nada.
En Inglaterra 300 por ciento.
En Alemania 100 por 100.
En Canadá 25 por ciento.

En el mundo entero hay sembrado 177.500 acres de tierra (Grapefruit). De esto corresponde a Estados Unidos 94.000 acres que rindieron un poquito más de tres cajas por árbol. Todas las matas de toronjas de Texas y Arizona, son nuevas así como también una gran cantidad de las de la Florida y dentro de cinco años todas esas matas todos esos árboles estarán produciendo un poquito más de cinco cajas por árbol lo que significa que de lo actualmente sembrado se obtendrá una producción de unos 23.000.000 de cajas. El consumo de toronjas en los Estados Unidos de América es de 6 libras per cápita y ha sido esa misma cantidad durante los últimos seis años. Dice el señor Hydes que al menos que se comience una propaganda fuerte, tendiente a obtener un consumo superior, tanto en este país como en Europa, resultará que la sobreproducción traerá consigo la ruina de la Florida».

Por este informe se ve que la producción de toronjas aumentará considerablemente, pero como el consumo aumenta anualmente y es de esperarse que se inicie activa propaganda para aumentarlo aún más, no es de temerse decaiga grandemente el precio, aunque sí algo dada la gran producción que se avecina. Por lo expuesto nuestros productores deben prepararse con tiempo y no limitarse a exportar solo fruta fresca, es preciso explotar la toronja en todas sus formas, y si damos a conocer bien nuestra toronja y le prestamos la debida atención al mercado europeo es probable que no seamos los peor librados en la lucha que se avecina, nuestra toronja es muy buena y la producimos todo el año.

El Sindicato...

(Continuación de la PRIMERA)

de Dependientes se ruega a todos sus asociados la más puntual asistencia.

En pie la huelga de metalúrgicos

El problema huelguístico planteado a la Sociedad Industrial de Cuba por sus obreros y obreras, se mantiene—como desde su inicio—en firme. Una Comisión integrada por los choferes de la casa visitó ayer la Secretaría del Sindicato General de Metalúrgicos y Similares con objeto de hacer constar que ellos no transportarían las mercancías de la casa si ésta llegaba a trabajar con personal irregular y que, aunque esto no ha sucedido hasta ahora, hacían la declaración, pues se encontraban solidariamente unidos a los huelguistas.

Los del transporte de carga irán a la huelga

Cumpliendo acuerdos de una reunión efectuada anoche, los obreros afiliados a la Unión de Obreros del Transporte de Carga que laboran en el tren de carros propiedad de la Viuda de Méndez, sito en Ayesterán 16, irán a la huelga desde hoy por la mañana. El motivo de la huelga ha sido la separación del trabajo del señor Emilio López.

Los afiliados que irán a la huelga se encuentran respaldados por las organizaciones del ramo del tabaco, así como también por la Confederación Nacional Obrera de Cuba.

Ofertas final de temporada

Sólo nos quedan dos días de

Balance

Por consiguiente, estas ofertas de

Eliminación

de todos los artículos sobrantes del verano terminan el

SABADO

Usted no desperdiciará estas oportunidades. No conviene a su buen sentido económico.

Vea como ejemplo, esta oferta:

Vestidos de señora a precios de regalo.

Hemos incluido en esta venta todos los vestidos de verano:

Vestidos de hilo, desde	3.75
Vestidos de Shantung, desde	5.00
Vestidos de crepé lavable, desde	12.50
Vestidos de crepé estampado, desde	14.50
Vestidos de chifón, desde	14.50
Vestidos de noche, desde	17.50

Calidad
Precio
Distinción.

Segundo piso.

El Encanto

TELF. A-7221.

Para VENCER la crisis, ANUNCIESE EN EL "DIARIO DE LA MARINA"

M.E.C.D. 2016

9A SECCION Z

Teléfonos:
Máquinas. . A-3785
Dirección. . A-4151
Admón . . M-7911
Sports . . M-7912
Clasificados A-3333

DIARIO DE LA MARINA

Teléfonos
Dirección. . A-4151
Admón . . M-7911
Sports . . M-7912
Clasificados A-3333
Máquinas. . A-3785

9A SECCION Z

AÑO XCIX — EL PERIODICO MAS ANTIGUO DE CUBA — LA HABANA, VIERNES, 25 DE SEPTIEMBRE DE 1931 — ACOGIDO A LA FRANQUICIA POSTAL — PAGINA TRECE

LA ESPAÑA ACTUAL

Equilibrio Inestable

(Por LEON ICHASO)

Otra vez está España en peligro de una crisis del Gobierno. Es ahora el estatuto de Cataluña el que la provoca. El Ministro de Gobernación, Miguel Maura, amenazó con dimitir si "dicho estatuto forma parte de la Constitución." El Ministro de I. Pública, Marcelino Domingo y el de Economía, Oliver, ambos catalanistas dejarán sus carteras si no prevalece la enmienda de Alcalá Zamora en pro de dicho Estatuto.

Pero no es aquí lo trascendente para la nación la causa incidental de este conflicto. El que la alarma de la crisis la promueva el Estatuto catalán o la creciente depreciación de la peseta o el problema religioso es algo secundario. Hay que buscar la raíz, el origen fundamental de estos amagos de crisis que van menudeando y que tan graves daños causan a la solidación de la confianza y de la tranquilidad en el país y a la anhelada estabilización o nivelación de esa misma peseta cada vez más enferma y maltrecha. Ese origen está en la híbrida heterogeneidad del Gobierno. Por mucho que los distintos miembros del Gobierno Provisional se esfuercen en darle carácter nacional, han de tropezar forzosamente con la ideología contrapuesta y muchas veces contradictoria de cada uno de ellos. No vemos cómo se pueda armonizar el credo político, social y hasta religioso de Marcelino Domingo y de Oliver con los de Alcalá Zamora y Maura.

¿Qué afinidad puede existir entre los ministros representantes del radicalismo social, por ejemplo, cuyo programa se toca casi con el comunismo, con los miembros del gabinete que militan en la derecha republicana y que representan dentro de la República la burguesía y el conservadurismo? Maura unitario, y Marcelino Domingo y Oliver federales; éstos completamente laicos y arreligiosos y aquél católico, apostólico y romano, como Alcalá Zamora; partidarios los primeros de la socialización y defensores los segundos del derecho de propiedad y del capital en equilibrio con el trabajo; ¿cómo han de lograr entenderse? Comprendemos que en asuntos accidentales, adjetivos lleguen en bien de la coalición y de la estabilidad de la República a borrar sus divergencias. Pero en las cuestiones substanciales; en aquellas que atañen a la esencia y al fondo de los respectivos programas, y de los idearios respectivos, ¿cómo pueden ir del brazo sin que claudiquen, sin que abjuren de sus doctrinas y principios?

Ahora más que nunca han de tropezar los miembros del Gobierno Provisional con los obstáculos de esta heterogeneidad. Se está deliberando en la Asamblea nacional sobre la Constitución de la República. Se están discutiendo por lo tanto problemas de suprema transcendencia sobre los cuales el Presidente del Gobierno Provisional y algunos ministros opinan, conforme a sus ideales, de un modo diametralmente opuesto a otros de sus compañeros. ¿Cómo puede subsistir la solidaridad armónica de ese Gobierno si por el valimiento, por la defensa y por el voto de algunos de esos mismos compañeros se estatuye respecto a problemas de dicha índole, algo que esté en abierta pugna con el pensar y el sentir de los otros? ¿Pueden los ministros vencidos seguir airosamente rigiendo a un pueblo cuya voluntad, representada por el Parlamento, los desautoriza y los rechaza?

Este es el gran conflicto suscitado por las deliberaciones sobre el Estatuto catalán. Si se aprueba la enmienda de Alcalá Zamora, no vemos cómo pueda permanecer en el Gobierno el Ministro de Gobernación repelido, cual contrario al sistema federal, por la mayoría de la Asamblea y por lo tanto por el pueblo. Tampoco encontramos cómo han de proseguir airosamente en el Gabinete Marcelino Domingo y Oliver, partidarios del federalismo y acérrimos catalanistas si la citada enmienda es derrotada.

Quizás realizando un prodigio de equilibrio—nada estable por cierto—pueda la habilidad de Lerroux salvar al Gobierno de esta crisis. Pero está expuesto a que el conflicto se repita otra y otra vez en deplorable detrimento de España que tanto necesita conjurar esa zozobra y esa desconfianza perturbadoras de su economía y de su quietud y asentarse definitivamente sobre algo sólido y estable.

UNA ESCUADRILLA DE SUBMARINOS DE VISITA EN MELILLA

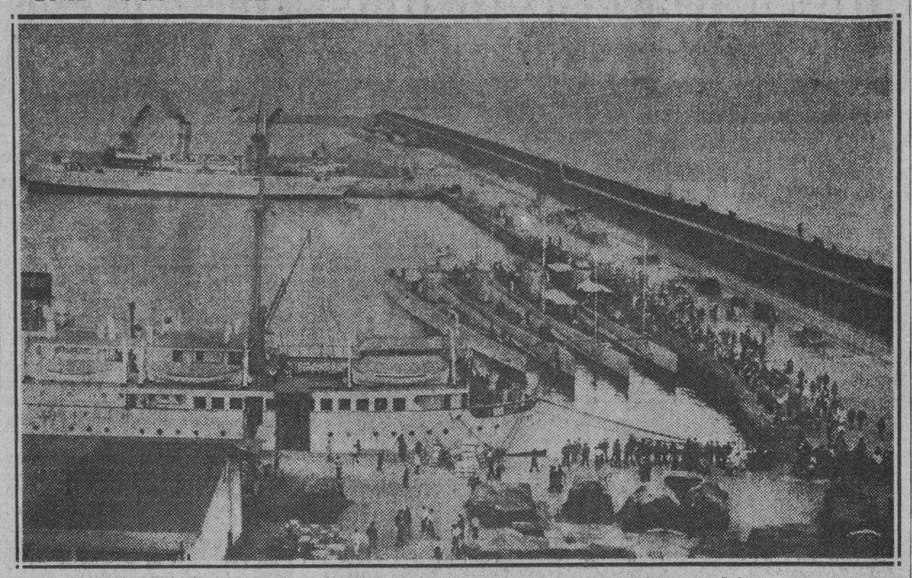

Aspecto que ofrecía el puerto de Melilla a la llegada de la escuadrilla de submarinos españoles, compuesta por los sumergibles «C. 3», «C. 5», «C. 6» y «B. 5».

CON EL OBJETO DE MANTENER EL GOBIERNO EN EL PODER LOS SOCIALISTAS HACEN UN CAMBIO DE FRENTE EN FAVOR DEL ESTATUTO CATALAN

Emiliano Iglesias, radical, censura duramente el Estatuto y a los catalanes, por ser francamente separatistas, y Picallo, gallego, dice que éstos ponen la Patria ante todo

MADRID, septiembre 24, (AP.)—Hoy se reunieron los diputados socialistas para tomar acuerdos con relación a la enmienda que ha presentado el señor Alcalá Zamora al proyecto de Constitución al objeto de que se discuta conjuntamente con él el Estatuto de Cataluña.

Después de un cambio de impresiones acordaron por cuarenta votos contra treinta apoyar la proposición de Alcalá Zamora.

El cambio de frente que han dado los socialistas en relación con el problema del Estatuto de Cataluña se interpreta en el sentido de que desean cooperar a la continuación del actual Gobierno de coalición, aunque para ello tengan necesidad de sacrificar la política del partido.

Muchos socialistas no votaron en la reunión celebrada hoy por el partido parlamentario, manifestando que protestarán esta noche ante el Congreso contra la enmienda de Alcalá Zamora.

Créese que la enmienda del jefe del Gobierno tiene probabilidades de ser aprobada por el Congreso, aunque se predice que ha de encontrar gran oposición.

El ministro de la Gobernación señor Maura, ha anunciado que pronunciará un discurso contra la enmienda de su jefe.

VILLANOVA E IGLESIAS CONTRA EL ESTATUTO DE CATALUÑA

MADRID, septiembre 24. (AP.)—Al comenzar hoy la sesión del Congreso, bajo la presidencia de Besteiro, usó de la palabra el diputado agrario Royo Villanova, oponiéndose a la concesión de la autonomía a Cataluña. Manifestó que le extraña sobremanera que algunos jefes republicanos insistan en hacer creer que es patriótico que la nación respete un pacto, el de San Sebastián, que se hizo a espaldas del país, sin haberse consultado antes a éste. Entiende que el Gobierno está incapacitado para enajenar la soberanía de la nación.

El diputado socialista, Jerónimo Bujeda, declara que los socialistas no son enemigos de la autonomía de Cataluña ni del federalismo, pero que entienden que es mejor que se discuta lo que al Estatuto se refiere, después de aprobada la Constitución española.

En nombre de los diputados gallegos hizo uso de la palabra por vez primera en la Cámara el diputado señor Suárez Picallo, que residió largo tiempo en la Argentina. Dice que los gallegos son regionalistas, pero que anteponen los intereses de la República española a los particulares de la región.

Durante el debate circuló la noticia de que los radicales y los socialistas se proponían pedir al Congreso el aplazamiento de la discusión de la enmienda de Alcalá Zamora.

Emiliano Iglesias, diputado radical, dice que va a hablar para exponer su criterio parsonal. Critica duramente al Estatuto Catalán, diciendo que los catalanes son francamnete separatistas y que así lo indican en el proyecto que han presentado al Congreso español.

Varios diputados vascos defendieron la enmienda de Alcalá Zamora.

Sin terminarse el debate se suspende la sesión con el objeto de que los jefes de las minorías se reunan con Alcalá Zamora, bajo la presidencia de Besteiro, a fin de traer a la Cámara un proyecto de enmienda definitivo.

El presidente Besteiro anunció, antes de suspender la sesión, que cuando se reanude ésta continuará hasta que se vote el asunto.

UNA EMISION DE PAPEL-MONEDA POR UN ALCALDE

El Embajador de España en Portugal será candidato al escaño vacante por Barcelona

SEVILLA, septiembre 24, (AP.)—Comunican del pueblo de Guillena, en esta provincia, que el alcalde ha emitido unos papeles que llevan su firma, fijando un bando en todos los lugares públicos para hacer saber a los vecinos que tendrá que recibirlos como dinero, por el valor consignado en ellos, y que caso de que así no lo hicieran serían castigados severamente.

El comercio de la localidad se negó rotundamente a aceptar el papel emitido por el alcalde y ha acudido en queja al gobernador civil de la provincia, señor Sol, quien ha designado un delegado para que investigue los hechos.

Tiénese entendido que en el caso de que se compruebe el proceder del alcalde de Guillena, el gobernador civil impondrá un fuerte castigo a dicha autoridad municipal.

UN EMBAJADOR SERA CANDIDATO

MADRID, septiembre 24, (AP.)—Anúnciase que en las elecciones parciales que han de celebrarse el cuatro de octubre próximo, se presentará candidato al escaño vacante por Barcelona el embajador de España en Portugal, don Juan José Rocha.

EL BOTE MOTOR "MARIETXU" SE PERDIO DE TODO

El nuevo cupo militar para el presente año, en España, se fija en 107,000 hombres

MADRID, Septiembre 24 (AP).—Comunican de Sagres que el bote motor español «Marietxu», de la matrícula de Cadiz, que encalló durante la niebla frente al barranco de Banacoito se considera totalmente perdido.

El capitán y los doce tripulantes de la nave se han dirigido al Consulado español solicitando auxilios.

FIJADO EL NUEVO CUPO MILITAR

MADRID, Septiembre 24 (AP).—Por el ministerio de la Guerra se ha fijado en 107,000 hombres el cupo correspondiente al Ejército en el presente año, de los cuales 23,500 irán a Africa.

La cifra representa una economía de cerca del veinte por ciento en relación a otros años.

LA CARABELA "SANTA MARIA" PARA AMERICA

Entrevistas del Ministro de Hacienda con financieros para defender la economía hispana

MADRID, septiembre 24, (AP.)—La reproducción de la carabela Santa María que se hizo en los astilleros de Echevarrieta durante la dictadura de Primo de Rivera con motivo de la Exposición Ibero-Americana de Sevilla, saldrá del puerto de Palos de Moguer, el mismo día que partiera el Gran Navegante, C. Colón, para el descubrimiento de América.

La carabela realizará un viaje a vela siguiendo la misma ruta que Colón y visitará después distintos países de Suramérica.

ENTREVISTAS PARA DEFENDER LA ECONOMIA NACIONAL

MADRID, septiembre 24, (AP.)—El ministro de Hacienda, don Indalecio Prieto está celebrando entrevistas con el Gobernador del Banco de España y los directores de otras instituciones de crédito, a fin de asesorarse acerca de las repercusiones que puede tener en la economía nacional la baja de la libra esterlina con motivo de la suspensión temporal del patrón oro en Inglaterra, y conocer los remedios a que puede recurrir para evitar la crisis que se teme por algunos economistas y que vendría a agravar la que existe ya en España.

LOS TORCEDORES PIDEN LA LIBERTAD DE LOS OBREROS PRESOS EN LAS CARCELES

El señor Sergio Irurzún, envió ayer el siguiente telegrama al General Machado.

Honorable señor Presidente de la República.

Palacio. Habana.

Los torcedores de Cuba, por medio de este organismo nacional, solicitan la libertad de los obreros presos en las cárceles y cuarteles de la República, por estimar que esos trabajadores son ajenos a toda labor política, pues solamente luchan por el mejoramiento de nuestra clase.

Sergio Irurzun, Presidente de la Federación Nacional de Torcedores de Cuba.

EN UNA CALLE DE BILBAO HA APARECIDO UN GRAN FILON DE HIERRO QUE VAN A EXPLOTAR

Hablando con un periodista norteamericano, Unamuno le dijo: «que en la Asamblea se habla demasiado y que la confiscación de bienes religiosos, es asunto que no debe ni discutirse»

BILBAO, septiembre 25. (ST.)—En las obras de urbanización de la calle de las Cortes ha aparecido a raiz de tierra un filón de mineral de hierro, cuya posesión reclama una empresa minera que tiene cerca de allí su explotación.

En vista del derecho de denuncia de los citados terrenos, el Ayuntamiento parece dispuesto a conceder a la citada empresa que se lleve el mineral, pero a cambio de que subvencione las obras de urbanización.

Con este motivo se han entablado gestiones para dar una solución a tan curioso pleito.

VA A CASARSE «MISS ESPAÑA»

ALCAZAR DE SAN JUAN, septiembre 25. (ST.)—Parece ser cosa decidida el enlace matrimonial de la señorita Emelina Carreño, «Miss España 1931», con el popular matador de toros Domingo Ortega.

Se asegura que esos amores datan de cuando «Miss España» estuvo en Valencia durante las últimas fiestas falleras y asistió a una corrida en la que estaba Ortega.

DIVAGACIONES DE DON MIGUEL DE UANMUNO

MADRID, septiembre 25. (ST.)—El señor Unamuno hablando de la situación política ha manifestado a un periodista yanqui que en la Asamblea constituyente se habla demasiado.

Los diputados deberían hablar con las manos en la cartera en vez de agitarlas sobre sus cabezas.

Aunque la superficie de la República es tranquila, por debajo hay corriente peligrosa.

La confiscación de bienes a los religiosos ni siquiera se debe discutir porque es inadmisible.

Está seguro de que la cuestión religiosa causará muchos disgustos, especialmente en las Vascongadas.

Por miedo al sindicalismo si volviera la monarquía, no sería posible una Dictadura.

SESENTA PLAZAS DE DELEGADOS INSPECTORES

MADRID, septiembre 25. (ST.)—El periódico «Informaciones» dice que en el ministerio del Trabajo se prepara un nuevo aumento de personal. El ministro quiere crear sesenta plazas de delegados inspectores del Trabajo, con sueldos de quince a diez y ocho mil pesetas.

Pregunta el periódico quién va a pagar esos sueldos.

ORBE EDITARA PROXIMAMENTE

Discovering Havana

Esta nueva publicación será en inglés y para los turistas que nos visiten en nuestra próxima temporada invernal, lo que ha sido ORBE en español:

ALGO NUEVO. ALGO ORIGINAL. ALGO DISTINTO Y UNICO EN SU CLASE.

discovering havana

editada en los talleres de la Revista ORBE, Zulueta 36-B, cuenta con personal idóneo y con material inédito para suplir con creces las deficiencias que hasta ahora han presentado las publicaciones similares que se han editado en el pasado.

discovering havana

en su formato, en su distribución y en su presentación, será,—repetimos—en inglés, ALGO DISTINTO Y NUEVO, como ha sido ORBE en español.

discoverin g havana

será única en su clase. La publicación por excelencia para los turistas.

NOMBRADA UNA SEÑORITA INTERPRETE DEL CENSO

Ha sido nombrada Intérprete General del Censo la Procuradora señorita Besi Amanda Ramos, la que ha tomado posesión de su cargo iniciando sus labores a las órdenes inmediatas del Inspector Provincial.

PESCADORES DE GIJON IRAN AL PARO EN BREVE

Hubo un choque entre la Guardia Civil y los obreros de los muelles en Santander

GIJON, Septiembre 24 (AP).—En los centros bien informados se tiene entendido que para los primeros días del próximo Octubre se declararán en huelga los tripulantes de todos los buques pesqueros, debido a que los armadores se niegan a admitir la Intervención de los Sindicatos.

El paro de los tripulantes de los buques de pesca afectará a las fabricas de conserva y a otros ramos de industrias importantes relacionados con ella.

ENCUENTRO ENTRE LA GUARDIA CIVIL Y LOS OBREROS

SANTANDER, Septiembre 24 (AP) Se ha registrado hoy un encuentro entre los obreros de los muelles, pertenecientes a la Unión General de Trabajadores y la Guardia Civil, durante el cual se hicieron varios disparos y se lanzaron muchas piedras al aire.

Los obreros del muelle se encuentran actualmente en huelga y se oponen a que trabajen los trabajadores afiliados a la Unión Católica.

Dícese que los socialistas recomiendan que se declara la huelga general para protestar de la conducta de la Guardia Civil.

DAR EL GRITO DE VIVA CRISTO REY, SE CASTIGA

Los sindicatos únicos de Barcelona, en contra de los Gobiernos no revolucionarios

MADRID, septiembre 24. (AP.)—Atendiendo los requerimientos de los elementos republicanos, el ministro de la Gobernación ha pasado una circular a los gobernadores civiles de provincias, dándoles instrucciones para que disuelvan todos los actos que celebren los católicos, en los cuales se den gritos de «Viva Cristo Rey.»

El ministro de la Gobernación, señor Maura, considera sedicioso ese grito y causante de alteraciones del orden.

LOS SINDICATOS CONTRA LOS GOBIERNOS NO REVOLUCIONARIOS

BARCELONA, septiembre 24. (AP.)—La Comisión Ejecutiva de los Sindicatos Unicos de esta capital ha lanzado una proclama en la cual declara que dichos organismos serán enemigos, en lo sucesivo, de todos los gobiernos que no laboren por la revolución social, lo mismo si se trata de un gobierno de izquierdas que de las derechas.

Amenaza la Comisión Ejecutiva con nuevas huelgas generales, caso de que continúen las detenciones de sindicalistas, que considera arbitrarias y se impida la actuación de las organizaciones sindicales.

LOS TRANVIARIOS FESTEJAN A JUAN M. ALVAREZ BUILLA

Los empleados de la Havana Electric Railway Co. se disponen a tributar un homenaje cordial a su antiguo compañero señor Juan M. Alvarez Buillas, a cuyas atinadas gestiones se debe la satisfactoria solución del conflicto huelguístico tranviario registrado recientemente.

Dicho homenaje se llevará a efecto el próximo sábado, día 26 de los corrientes, a las nueve de la noche, en la Calzada del Cerro esquina a Primelles (paradero de los tranvías).

Para el mismo nos invitatn atentamente los señores Hernández y Basterrechea, presidente y secretario, respectivamente, de la comisión organizadora.

HABANA CAMAGÜEY

GARANTIA Y SEGURIDAD

Para más informes. Sr. BARANDALLA M-8787

POR LOS EXPRESOS DEL "DIARIO DE LA MARINA"

A cualquier hora del día y de la noche que usted necesite trasladarse a alguna parte de la República, llámenos por teléfono y le enviaremos un carro cerrado especialmente equipado.

SALIDA DE LA HABANA: 3 de la madrugada directo a Camagüey por Tte. Rey 8 de la mañana, por Prado.

PRECIOS:

De la HABANA a Sta. Clara.. $3.00 — De CAMAGUEY a la HABANA. $5.00
De la HABANA a CAMAGUEY 6.00 — De Sta. CLARA a la HABANA. 2.50

GOMAS HOOD RESISTENCIA

DISTRIBUIDOR J. J. OTERO PRADO 21

¡Triunfar es Anunciar!

NO HAY MEJORES ANUNCIOS QUE LOS DEL "DIARIO DE LA MARINA"

50,000 familias leen este periódico diariamente y 500,000 personas por lo menos, oyen por su estación de radio (C. M. W.) los anuncios que tres veces al día se lanzan al aire.

C M W

El DIARIO DE LA MARINA brinda a sus anunciantes un nuevo aliciente para vender. La estación C. M. W. hará que su anuncio sea efectivo hasta para los que no leen.

99 AÑOS DE CIRCULACION

CINCO Generaciones de Cubanos lo han LEIDO

¡Anunciar es Vender!

La República y el Anarcosindicalismo

(Por RAUL MAESTRI)

¿Qué significa para España y la República española esta huelga general y revolucionaria de Barcelona? ¿Qué lecciones pueden derivarse de este hecho irresponsable? He aquí dos preguntas que deben hacerse hoy todos los españoles conscientes, y, sobre todo, que deben figurar en el primer plano de inquietudes de los dirigentes de la República. Porque lo inmediato de este movimiento no es, en ningún sentido, problemático, discutible: el trastorno que trae a la vida económica, ya profundamente trastornada, del país; la inutil excitación social; el descrédito del régimen dentro y fuera de las fronteras, las dificultades en germen que encierra para la misma Cataluña, cuyo Estatuto está todavía en la fase de proyecto. Pero como digo, estas son las consecuencias inmediatas, anecdóticas casi. Pero estos momentos son propicios para que España, toda España, concentre su pensamiento en límites que sobrepasen lo circunstancial, lo pasajero. Y con esta óptica los sucesos de Barcelona revisten una importancia no menor, al contrario, una alta importancia histórica.

Existe una coincidencia reveladora: días antes de la declaración de huelga se dió a la publicidad un documento en que los líderes mas conocidos y llamados moderados de la Confederación General del Trabajo—entre otros, Peyró, Pestaña y Clará—se manifestaban explícitamente contra la actitud que había asumido ultimamente la Confederación. Se rebelaban contra la táctica ciega de la huelga por la huelga, la revolución por la revolución, la algarada como fin en sí misma. Pretendían, además, delimitar las corrientes sindicalistas y anarquistas que integran la poderosa organización subversiva. Por un momento la opinión pública española alentó la esperanza de una nueva etapa en las luchas sociales de Cataluña y del país, no guiada como hasta ahora por un prurito demagógico repugnante.

Pero el otro sector de la C. G. del T., el mal llamado revolucionario, se apresuró a desvanecer todas las prematuras esperanzas y con una vertiginosidad pasmosa decretó y organizó la huelga general de Barcelona. El propósito central, pues, es evidente: los anarquistas temían quedarse sin clientela en la Confederación misma y para dar señales de vida y de fuerza recurrieron al recurso viejo y mítico de la huelga. Hasta ahora, como era de suponerse, parecen haber fracasado escandalosamente y ya vuelven los obreros al trabajo. Y el balance no puede ser menos consolador: cadáveres, presos, la estéril tensión de unos días, la decadencia inminente de la Confederación.

Si esto último es cierto la agitación paradójicamente, no habrá sido infructuosa. Mas que para nadie para el mismo proletariado español. Yo confieso no comprender, seguramente por ignorancia de los factores profundo en juego, cómo el anarcosindicalismo recluta tantos adeptos en Cataluña, la región más industrial de España y por lo mismo donde debe existir un proletariado mas consciente y adelantado. Tanto el anarquismo como el sindicalismo puro son ideologías plebeyas, no proletarias; ideologías de "lumpen-proletariat", como se dice en alemán, de masas atrasadas y al margen de toda responsabilidad histórica y de clase. Naturalmente, sindicalismo y anarquismo son doctrinas distintas, pero su unión responde a la íntima vinculación de ambas ideas. Basta la afirmación común de apoliticismo, de negación de toda forma del Poder, para que una y otra corriente se conjuguen espontáneamente. Y la ecuación espiritual en que ambas se asientan es la misma: una concepción anti-histórica, providencialista, optimista y romántica del mundo y de la vida. Por lo mismo, la declaración de los sindicalistas ortodoxos de la Confederación General del Trabajo no me inspiró el entusiasmo que a la mayoría: me pareció ver en ella un gesto de circunstancias, con vista a los problemas internos de la organización, pero de ningún modo el signo de una renovación saludable de creencias. Porque en todo lo que está pasando parece advertirse una realidad nueva y de grandes implicaciones: que la C. G. del T. va perdiendo el terreno en que se afirmaba y que cada uno de los dos bandos lucha por sacar el mejor partido posible de esta situación. Pero tanto para los anarquistas como para los sindicalistas no puede haber mas que una alternativa, si no quieren fosilizarse: renegar de su pasado y comprender, con mente clara, las nuevas urgencias. Y quizás todo termine con el descrédito de los viejos líderes y la muerte de su organización.

Continúa en la Pág. DIEZ Y NUEVE

ANUNCIANTE: Tiene Vd. derecho a usar, GRATIS, nuestra Estación de Radio

M.E.C.D. 2016

LEFTY GROVE EMPATO EL RECORD DE VICTORIAS DE JIM BAGBY

Tratemos de Algo

ESTA más que probado que el pueblo norteamericano es el más amante de los sports y también el más propicio a la explotación. En Cuba, por lo contrario, nos pasamos de listos y pecamos de exigentes. Y no solo pecamos de exigentes, sino que a veces llegamos a la crueldad en tal sentido.

Bien puede un León See asociarse a tres o cuatro "vivos" como él para explotar la ingenuidad americana paseando a su hombre-montaña de un extremo a otro del Continente, tumbando bultos, que como haya una reclame bien hecha el negocio está asegurado.

Cuentan que Napoleón Bonaparte antes de hacer su entrada triunfal en un país mandaba su bastón de mando para que se lo mostraran al pueblo conquistado. El bastón del vencedor de Jena, Austerlitz y de medio mundo, con el que señaló a sus soldados las pirámides de Egipto para decirles que desde su altura cuarenta siglos los contemplaban, no causaba seguramente a sus aguerridas tropas la sensación de curiosidad y asombro que los zapatos de Primo Carnera a los yanquis amantes del boxeo.

La ya prolongada tournée boxística del ex-gondolero, siempre acompañado de su manager francés y asociados americanos, tiene más de feria que de boxeo, de exhibición de un fenómeno que de la presentación regular de un boxeador en el ring frente a un contrario apropiado. Pero ese método les ha dado resultado, no se equivocaron al apreciar la psicología de la multitud a la que tan sabroso jugo extraen.

El Primo tenía casada una pelea con Jack Sharkey para el próximo día primero, pero éste alegó tener lastimado un dedo de la mano izquierda y los solones de la Comisión Atlética del Estado de New York, los que sienten predilección por el ex-marinero de Boston, han determinado la posposición del match para el día 12

Será éste el encuentro de mayor importancia que haya tenido Carnera en los Estados Unidos, que en Europa le ganó por foul a Young Stribling, (también tiene perdida una por foul con este mismo boxeador) y a Paulino Uzcudun en Barcelona por decisión en diez rounds. A George Godfrey, el Gigante Negro de Liperville, lo venció por foul en Filadelfia.

Al mediodía de ayer visité en sus oficinas de la Plaza de Armas al señor Tirso Mesa, Mayor de la Ciudad; me acompañaba mi excelente camarada Adolfo Font. Deseaba conocer sus impresiones sobre la próxima temporada de turismo, sector éste al que dedica gran parte de sus actividades el Mayor.

Abordé en seguida al señor Mesa, mi labor inquisitiva es rápida y soy complacido amablemente por el distinguido clubman que viste impecablemente de "majagua" blanca; comienzo mi interrogatorio al preguntarle que de cuánto dinero dispone para hacer la campaña turística. Tengo que decir, por si el lector lo desconoce, que el señor Mesa es Presidente de la Comisión Nacional para Fomento del Turismo.

—De $150.000 por ahora, no le puedo decir si más adelante esta cantidad pudiera ser aumentada. Ese dinero proviene de los tres pesos que gravan el ticket de cada turista al venir a Cuba y de lo que produce el Summer Casino. La mitad es para la Comisión de Turismo y la otra para la Beneficencia.

—¿Habrá regatas de star class y botes motores este invierno?

—Rafael Posso es el encargado de organizarlas como en años anteriores; se efectuarán también las competencias de vela de Saint Pettersburgh a la Habana. Se les dará esta vez más facilidades que nunca a los turistas, sus automóviles pueden entrar por los puertos de la Habana, Matanzas, Cienfuegos, Santa Clara y salir por los mismos puertos después de 180 días de estancia en Cuba, con noventa días más para caso de así desearlo alguno, pagando entonces un cuarto de chapa.

—¿Cuántos turistas entraron en Cuba de julio primero del año último a igual fecha de este año?

—136.000 dejando no menos de veinticinco millones de dólares. Trajeron 834 automóviles que dejaron $890.000, de llos $55.000 para el fisco en los 10 centavos de la gasolina y el uno y medio por ciento.

—¿Cómo se las arreglarán los turistas para pasear sobre tantas calles rotas, muchas de ellas intransitables?

—Todo se hará, hay que arreglar cuanto antes la Calzada de Zapata para que los entierros no hagan uso de la calle 23, dando la impresión al visitante de que aquí se muere mucha gente.

—Y los hoteles de primera clase seguirán cobrando $30, por una habitación y dos pesos por una tacita de té?

—Habrá esta temporada un standar de precios reducidos, descuide que todo se ha de hacer como la más sana razón aconseja, el tiempo de los disparates ya pasó. Estamos realizando una fuerte campaña de propaganda en los Estados Unidos y esperamos ver nuestros esfuerzos coronados por el éxito.

El Mayor miró la hora en su reloj, Font y yo nos levantamos y el intachable clubman vestido de impecable "majagua" blanca nos tendió la mano.

GUILLERMO PI

Grove Finalizará la Temporada con el más Alto Porcentaje que ha Logrado un Pitcher

JACK CHESBRO, JOE MCGINNITY, JOE WALSH, JOE WOOD, WALTER JOHNSON Y OTROS LANZADORES ALCANZARON MAYOR NUMERO DE VICTORIAS QUE LEFTY, PERO TAMBIEN PERDIERON MAS GAMES. GROVE SOLO TIENE TRES DERROTAS EN EL AÑO. ES EL FENOMENO DE LA TEMPORADA DE BASE BALL DE 1931. OTRAS NOTAS

(Por PEDRO GALIANA)

AL derrotar ayer a los Red Sox con score de 9 por 4 en el encuentro celebrado en Shibe Park, Robert Moses «Lefty» Grove, famoso pitcher de los Atléticos de Connie Mack ha logrado igualar una marca que ansiaban alcanzar muchos pitchers desde 1921. Al vencer, Grove ha logrado su trigésimo primer éxito de la season y ese promedio le pone al mismo nivel de Jim Bagby, del Cleveland, que en la season de 1920 alcanzó igual número de victorias.

Hay que aclarar, sin embargo, que Grove ha registrado una mejor performance que Bagby, puesto que sólo ha recibido tres derrotas en la temporada, en tanto que el célebre «as» de los Indios recibió doce, según los records de aquella temporada, Bagby, además, recibió el crédito de muchos games en los que apenas si pitcheó cinco innings, en tanto que Grove, excepción hecha de los primeros días de la campaña, ha ganado todos sus encuentros trabajando los nueve innings completos, y muchas veces ha pitcheado y ganado después de haber actuado de pitcher tapón el día anterior.

No hay duda que con este record o sin él, Grove parece uno de los mejores pitchers que recuerda el base ball organizado, pero esa marca de 31 victorias que ha logrado este año le ponen al mismo nivel de los grandes hurlers de otros tiempos pasados y colocan su nombre en el hall de la fama de los más notables pitchers del base ball.

Me interesa hacer constar —por habérmelo pedido así varios fanáticos— que Grove no impone ningún record mundial al ganar estos 31 games este año. Varios lanzadores han conquistado mayor número de éxitos en una sola season y hay uno: Jack Chesbro, que trabajó para los Yankees en 1904, que terminó el año con 41 victorias, o sea el verdadero record del base ball.

El record de Grove es el mejor que alcanza un pitcher desde 1920 a la fecha; pero con anterioridad varios lanzadores han terminado la season con más de treinta victorias.

Ya dijimos que Chesbro, de los Yankees, impuso un record en 1904 al terminar con cuarenta y una victorias y trece derrotas. Ese mismo año Joe Mc Ginnitty, considerado un pitcher de hierro con los Gigantes, terminó la season con 35 victorias y ocho derrotas.

Cuatro años más tarde Eddie Walsh, de los Medias Blancas de Chicago, terminó la temporada con cuarenta victorias y quince derrotas, y cuatro después logró Joe Wood, del Boston Red Sox, su sorprendente record de treinta y cuatro victorias, cinco derrotas y average de .872, el más alto que ha logrado pitcher alguno.

En 1912 Walter Johnson alcanzó treinta y seis victorias con los Senadores y en 1915 Grover Cleveland Alexander dió que hablar en la Liga Nacional al terminar con treinta y una victorias y diez derrotas. Un año después el mismo Alexander alcanzó treinta y tres victorias y después vino Jim Bagby con su record de 31.

Desde entonces ningún otro hurler había podido llegar a los treinta éxitos hasta que Grove decidió pitchear «steady» para los A-s.

Nuestro sensacional Luque estuvo cerca en 1927, cuando ganó el champion pitching de la Liga Nacional con veintisiete victorias, pero un fuerte catarro que tuvo a mitad de temporada le impidió pitchear por tres semanas y ese fué un factor que contó mucho en su fracaso.

Los records obtenidos por los lanzadores que han ganado más de treinta games en una temporada son:

	G.	P.	Ave
Grove, Fila..	31	3	912
Joe Wood, Boston.. ..	34	5	872
W. Johnson, Wash. ..	36	7	837
Joe McGinnity, Giants	25	8	814
J. Chesbro, Yank. ..	41	13	759
G. Alexander, Fila.. ..	31	10	756
G. Alexander, Fila ..	33	12	733
J. Walsh, W. Sox.. ..	40	15	727
J. Bagby, Indios	31	12	721

Grove, como se ve, no ha podido igualar las marcas de Chesbro, Walsh, Johnson, McGinnity y los demás, pero también ha perdido menos encuentros logrando un altísimo porcentage como fin de temporada. Puede decirse también que Grove hubiera podido finalizar la campaña con sólo dos derrotas, pues una de las tres que ha sufrido merecen ir al capítulo de los «Créalo o no» de Robert Ripley. Me refiero al juego que perdió con los Browns cuando una palomita inofensiva de Burns se convirtió en tubey por el mal fielding de Cramer, para dar a los Carmelitas la única carrera del game.

Lefty Grove, sensacional pitcher de los Atléticos que obtuvo ayer su trigésima victoria de la temporada, y Mickey Cochrane, su inseparable receptor, que esperan repetir en la próxima serie mundial las hazañas que han registrado este año en la Liga Americana. Ambos forman una batería invencible y no dudamos de que juntos hagan bailar en seco a los Cardenales de S. Luis.

Habana, diciembre 8, 1930.
Dr. Arturo C. Bosque,
Habana.
Muy Sr. mío:
Lo felicito por su magnífico preparado *Pepsina y Ruibarbo Bosque* que me ha curado completamente de una dispepsia muy molesta que me hacia sufrir enormemente. Pesadez en el estómago, digestión lenta y laboriosa, y un malestar que no podia dominar.
Sin otra cosa, queda de Ud. atta. s. s.
Otilia Torres de Domínguez

Anoche Ningún Empate Trágico en H. Madrid

Dos arrogantes decenas del prólogo, venciendo Echanique y Cubota. Montes Menor y Zamora, completaron 25. El estelar, que fué rudo y bravo, lo ganaron Pascau y Labat Menor

Y mientras estos chicos del Habana-Madrid, ya consagrados como artistas en el manejo pleno de la cesta, sigan haciendo de cada partido una hora altamente, de cada avance un gallardo torneo y de cada tanto una batalla donde se ejecuta todo con brío y con destreza incomparables, nosotros, los cronistas, seguiremos ocupando nuestro grave sillón del balcón de Pilatos, encantados, siguiendo los arqueos majestuosos, las rasas silbantes y los remates que salen sin bote y sin vuelta, rodados.

Y desde allí seguiremos aplaudiendo, gritando o pateando, según en qué lado nos pegue el tanto el chaleco. Porque así seremos sinceros, justos, honrados, ya que es mucha pelota la que «mascan» tales profesionales chiquillos; y mucha la honorabilidad con que lo preside todo la Empresa de la Casita Criolla, anoche tan luminosa y tan animada como siempre.

Y acabado este prólogo, entremos con el prólogo del peloteo, disputa del primero, entre los blancos Montes Menor y Zamora, y los azules Echanique y Cubota; que lo jugaron muy a la campana; oyendo apiausos en los bravos empates de 1; 3; 5; 6; 7; 8; 9; 10; 11; 12; 13; 14; 15 y 19. En la decena del paguen y del cobren, ganaron los azules, completando los blancos, 25 tantos. Boletos a $1.80. Del peloteo de la primera quiniela resultó que Alí se llevó la sencilla, pagando con $5.40 y la combinada Alí y José Mary, que pagaron con 22 pesos. No cobramos ni un kilo.

Entre aplausos de los ansiosos salieron las dos parejas que debían estrellarse peloteando el estelar—hora cumbre del jueves— los blancos, Pascau y Labat Menor, contra los azules. Vallejo y Epifanio. Y que armaron la admirable bronca, fué bobería, caballeros. La gente salió jadeando, haciendo crugir las cestas y zumbar a su paso, disputando en un sañudo y amplio peloteo, dos decenas, en dos rachas, que poco a poco levantaron a los más comodones de sus asientos; la racha blanca y la azul, que convergen en un formidable empate en 21. Y pegando más y mejor siguen parejos por 22; 23; 24; 25 y 27. Se tenía la trágica; pero se quedó en casa. Lo ganaron los azules. Boletos a 1.80. Se disputó la segunda quiniela; ganó la sencilla Gayarre a 4.60 y la combinada Gayarre y Labat Menor a 20 pesos.

Hoy, viernes deslumbrador y frenético en la Casita.

Don FERNANDO.

PROGRAMA PARA LA NOCHE

PRIMER PARTIDO A 30 tantos.—Montes Menor y Cubota, Blancos; Echanique y Buendía Menor, Azules. A sacar Blancos del 13 1-2 y Azules del 14.

PRIMERA QUINIELA A 6 tantos. Montes Menor; Buendía Menor; Echanique; Cubota; Gil y Zamora.

SEGUNDO PARTIDO A 30 tantos. Emilio y Labat Mayor, Blancos; Iturrino y Buendía Mayor, Azules. A sacar ambos del 14 1-2.

SEGUNDA QUINIELA A 6 tantos. Ibarlucea; Labat Mayor; Iturrino; Buendía Mayor; Sarmiento y Andrés.

TERCER PARTIDO A 30 tantos.—Gil y Montes Mayor, Blancos; Guillermo y José Mary, Azules. A sacar ambos del 14 1-2.

UNA GRAN VERBENA

El Comité Conjunto de Damas de los clubs Juventud Asturiana(Centro Gallego, Cataluña y Olimpia, se reunirá esta noche en los salones del Muy Ilustre Centro Gallego con el fin de organizar un festival mónstruo que se titulará «Gran Verbena Interclubs». El lugar y la fecha se publicará próximamente.

ORAL HILDEBRAND GANO SU SEGUNDO ENCUENTRO EN LAS GRANDES LIGAS

CLEVELAND, septiembre 24, (AP.)—Oral Hildebrand, pitcher derecho adquirido del Indianapolis, ganó hoy su segundo juego en las mayores superando al veterano Earl Whitehill para dar a los Indians del Cleveland el match inicial de la serie con los Tigres del Detroit, 6 por 4.

Detroit	100 003 000—4	8 0
Cleveland	400 000 11x—6	13 1

Baterías: Whitehill y Desautels. Hildebrand y Sewell.

Excelente Programa Presenta Esta Noche el Summer Casino

Anoche hubo aplausos y alegría en el Jai Alai de la Playa, con un lleno abarrotante que se repetirá hoy sin que vengan excursiones

Ochoa menor y Florentino se trajearon de blanco en el primer partido de anoche para derrotar a los almendaristas Vales y Arrondo, a los que dejaron en 17 para 25, pagando sus boletos a $3.60 Ugalde cargó con la quiniela virginal pagando a $3.60 boleto.

Cortaberría y Gutiérrez (azules) batieron muy duro el cobre en el partido estelar para salir por la puerta grande al dejar en 22 para 30 a la pareja de Ugalde-Ochoa. Fué sin duda alguna un gran juego el desenvuelto en este match estelar donde los famosos pelotaris del cuadro estuvieron a la altura de su nombre y fama. Los boletos de Cortaberría y Gutiérrez pagaron a 5.40

No satisfecho el muchacho de la Grifa con el éxito obtenido en el partido se fué también de quiniela llevandosela casi de calle y pagando a $2.20 Y en el partido de las buenas noches, el tercero y último del programa, los azules Aguiar y Llano desratizaron, pero sudando betún a los blancos Morales y Millán con anotación de 30 por 26, que le da una cabal idea de la clase de pelota vasca que jugaron estos mozos.

Para esta noche habrá un excelente programa con un nuevo lleno, de esos de bote en bote que acostumbra a tener el fresco frontón playero, igual al de ayer, de anteayer y de todos los días con sus noches, que el éxito mas rotundo acompaña en todo momento a la empresa del Summer Casino en lo que se refiere al deporte vasco. el favorito entre los favoritos de la afición habanera.

SUMMER CASINO

Programa para esta noche a las 9:

Primer partido a 25 tantos: Vales-Llano (blancos); Ochoa Menor-Millán (azules). Del 14 los dos.

Primera quiniela a 6 tantos: Vales; Llano; Ochoa Menor; Millán; Aguiar; Arrondo. Del 14½.

Segundo partido a 30 tantos. Aguiar Gutiérrez (blancos); Ugalde-Arrondo (azules). Blancos del 14½. Azules del 14.

Segunda quiniela a 6 tantos: Gutiérrez; Ugalde; Morales; Mir; Goyo y Florentino. Del 14½.

Tercer partido a 30 tantos: Morales-Mir (blancos); Goyo-Florentino (azules). Del 14½.

—Habrá función todos los días—

J. Van Ryn vs. Vines y Lott Contra Perry

Jugaron hoy los semifinales, en opción al Campeonato Suroeste del Pacífico. Hughes eliminado

LOS ANGELES, septiembre 24 AP Ellsworth Vines, Campeón Nacional de singles de los Estados Unidos, derrotó a Gregory Mangin hoy y pasó a los semifinales del Campeonato de singles masculinos del Suroeste de los Estados Unidos, cuyo título posee. Los scores fueron 3-6, 6-3, 6-4.

George Lott, sembrado con el número 2, eliminó a Lester Stoeffen en straight sets, 6-3, 9-7. El terrible servicio del joven Stoeffen, que le permitió conquistar a Willmer Allison y luego le ayudó a disponer de las dos estrellas inglesas, Fred Perry y George Hughes en los matches de doubles, no pudo funcionarle consistentemente esta tarde.

Johnny Van Ryn, Campeón Nacional de Doubles, fácilmente venció a Hughes, estrella del team inglés de la Copa Davis, en los singles a pasar a los semifinales. El inglés masculinos, para ganar su derecho se vió imposibilitado de devolver el eficiente servicio de Van Ryn y como resultado solo ganó cuatro games en el match. El score fué de 6-2, 6-2. Keith Gledhill cayó ante el juego agresivo de Fred Perry, jugador inglés, con score de 9-7, 6-3.

Van Ryn tendrá que probar su juego en contra de los mejores strokes del campeón mañana, enfrentándose con Vines en uno de los semifinales, mientras Perry se bate con Lott.

Mrs. L. A. Harper, número uno del ranking americano, y favorita para los singles femeninos, no tuvo problemas en su match contra Dorothy Workman, a quien venció en love sets, 6-0, 6-0.

La campeona defensora de su título, Mrs. Ethel Burkhardt Arnold, cayó en su match contra Mrs. John Van Ryn, de Los Angeles, 3-6, 6-3, 10-8.

ALEKHINE Y TARTAKOWER FUERON LOS UNICOS QUE GANARON SUS PARTIDAS

BLED, Jugoeslavia, septiembre 24 AP.—El round vigésimocuarto del torneo de ajedrez internacional que se viene efectuando aquí, se jugó hoy y los ganadores fueron el doctor Alekhine de Francia y S. Tartakower, de Polonia.

Tres partidas resultaron tablas y dos se suspendieron. Los resultados fueron:

Primer tablero: Vidmar, de Jugoeslavia, entabló con Nimzowitch, de Dinamarca.

Segundo tablero: Asztalos, de Jugoeslavia, entabló con Pirc, de Jugoeslavia.

Tercer tablero: Tartakower, de Polonia, le ganó a Flohr, de Checoeslovaquia.

Cuarto tablero: Stoltz, de Suecia, entabló con Bogoljubow, de Alemania.

Quinto tablero: Kostich, de Jugoeslavia, suspendió con Kashdan.

Sexto tablero: Alekhine, de Francia, le ganó a Maroczy, de Hungría.

Séptimo round: Spielman, de Austria, suspendió con Colle, de Bélgica.

Los primeros son: Alekhine con 19½ ganadas y 4½ perdidas; Bogoljubow con 13 y 10; Vidmar con 13 y 11 y Kashdan con 12½ y 10½.

LA COMISION ATLETICA CALIFORNIANA RECONOCE A Y. CORBETT, CAMPEON

SAN FRANCISCO, septiembre 24. (AP) Young Corbett, de Fresno, California fué proclamado esta noche por la Comisión Atlética del Estado, como campeón mundial del peso welter, ante la repulsa de Young Jack Thompson a defender su corona contra el retador. Corbett.

PARECE GRIMES INDICADO PARA ABRIR LA SERIE

No cuentan los Cardenales con Haines. Derringer y Hallahan también tienen un buen chance

ST. LOUIS, septiembre 24. (A. P.)— Burleigh Grimes, lanzador de los Cardenales que ha venido pitcheándole a los bateadores de la Liga Nacional en los últimos quince años, luce esta noche como el más probable candidato para abrir la serie contra los Atléticos.

Burleigh Grimes confesó que la ambición de su vida es derrotar a su rival del año pasado Lefty Grove, y no perderá una oportunidad de pedir a su manager que le dé un nuevo chance de lograr su anhelo.

Paul Derringer, sensacional novato y Bill Hallahan, el único zurdo del pitching staff, siguen siendo también favoritos para abrir la gran serie, al recibirse nuevos informes descorazonantes del estado en que se halla el hombro lesionado de Jesse Haines.

Los músculos, distendidos en un juego con los Piratas «no han mejorado como se esperaba», dijo el manager Street hoy, expresando su temor de que Jesse «no estará listo». Si la serie llegara a prolongarse, sin embargo, habría un chance de que fuera al box en los últimos juegos.

Tanto Derringer, la sensación entre los pitchers jóvenes de la Liga como Hallahan tienen records que se comparan favorablemente con el de Grimes. Cada uno ha ganado igual número de juegos, mientras Hallahan se divide con Grimes el honor de haber ganado un par de matches a los A-s en la serie mundial pasada.

Compre Bombillos Esmerilados Interiormente

EDISON MAZDA

COMPRELOS POR CAJAS

GARANTIZAMOS la DIFUSION COMPLETA DE SU ANUNCIO

M.E.C.D. 2016

KID CHOCOLATE PELEARA CON JOE SCALFARO EL DIA PRIMERO EN EL QUEENSBORO STADIUM

Graham Derrotó a Battalino, Pero No se Discutía el Título

Practicarán los Cardenales Con Billy Walker, Pitcher de los Gigantes de McGraw

En un afán de anular al célebre hurler de los Atléticos, Gabby Street ha contratado los servicios del rápido pitcher de los Gigantes. Los Elefantes Blancos se preparan contra Hallahan

NEW YORK, septiembre 24. (S. E.)—Está visto y probado que nunca se puede decir nada en el base ball.

Poco antes de iniciarse la temporada de base ball de este año, la inmensa mayoría de los críticos dieron al San Luis como ganador de la Liga Nacional; pero después, observando que el manager Street estaba trabajando con un solo zurdo en el staff de lanzadores, esos mismos comentaristas cambiaron de idea y declararon que la novena no podría ganar en esas condiciones. El tiempo ha demostrado que los cronistas estaban equivocados la segunda vez. El San Luis ha ganado con un solo zurdo en su staff—Wild Bill Hallahan—y todavía tiene muchas esperanzas de capturar la serie mundial.

Los Gigantes, en cambio, estaban repletos de zurdos; contaban con Billy Walker, Carl Hubell y Clarence Mitchell y después agregaron a Jim Mooney al staff, pero no tenían derechos, y eso les ha obligado a finalizar en segundo lugar.

Cuando se habló de las probabilidades del Brooklyn se dijo que el cuerpo de lanzadores era bastante viejo, y el tiempo ha demostrado que los comentaristas no anduvieron equivocados en esa apreciación. Ni Vance pudo ganar tantos juegos como en otros años y Luque y Thurston dejaron de ser las sensaciones de 1930 y fallando tres pizzas tan importantes como esas, la novena no podía esperar otro pueto que el cuarto lugar.

Volviendo a los Cardenales, que constituyen el tema de esta crónica, nos apresuramos a informarles que Gabby Street, en un deseo loco de presentarse en buenas condiciones en la serie mundial, ha contratado ya los servicios de Billy Walker, de los Gigantes, para que éste les pitchée en las prácticas preliminares al primer game del célebre clásico. Walker no sólo tiene gran semejanza con Grove a la hora de pitchear, sino que ha derrotado cinco veces a los Cardenales este año y Street cree que si sus muchachos logran descifrar sus lanzamientos podrán acabar con Grove en el primer game.

Algunos críticos, sin embargo, dudan de que los Cardenales puedan descifrar a Walker, en cuyo caso también estarán nulos frente a Grove.

Los Atléticos, por su parte, se presentarán seguramente sin su short stop regular Joe Boyle, pues aunque el otro día empezó a jugar no parece listo para actuar en una serie tan importante como la mundial. Williams tomará probablemente su puesto.

Los Atléticos confían en que Gabby Street iniciará la serie con Wild Bill Hallahan y por este motivo se disponen a tomar una buena práctica con Vernon Gomez, el veloz pitcher de los Yankees, cuando éste actúe contra ellos el próximo domingo.

CUATRO ESPERANZAS DE LOS CARDENALES

CHARLEY GELBERT

Aunque los expertos insisten en asegurar que los Cardenales no tienen el menor chance en la próxima serie mundial, Gabby street y sus muchachos siguen haciendo sus preparativos para

JIMMY COLLINS

vencer a los Atléticos, y entre las cosas en que piensan depender están esos cuatro players que han rendido este año una gigantesca labor. Ellos son: Charles

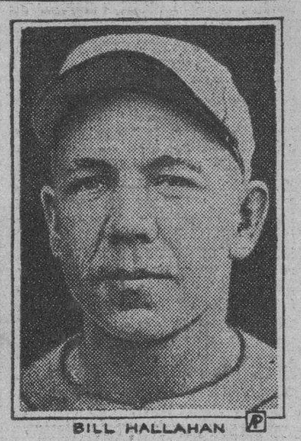

BILL HALLAHAN

Gelbert, short stop, que ha rendido este año una gran labor; Sparky Adams, tercera base; Jimmy Collins, que puede sustituir a Sunny Jimmy Bottomley

SPARKY ADAMS

en la inicial, y Wild Bill Hallahan, que tuvo el honor de blanquear a los A's en la serie de 1930, proporcionando al San Luis una de las dos únicas victorias que obtuvo.

Creen Seguro su Exito los Campeones de la Nacional en la Serie Sobre los A's

Están muy entusiasmados los Cardenales. Creen que pueden demostrar en el terreno lo que afirmó recientemente el veterano Max Carey, de los Piratas. Notas y comentarios

SAINT. LOUIS, Mo., septiembre 24.— Altamente confiados lucen los Cardenales de San Luis mientras se preparan para vengarse de la derrota que recibieron el año pasado a manos de los Atléticos de Connie Mack. No pasa un día sin que los jugadores del team hablen de lo que han de hacer en el clásico, y en todas sus conversaciones dejan entrever una rara seguridad de que han de salir airosos en su próximo combate con los A-s.

Alentados por recientes declaraciones hechas por el veterano Max Carey, que los consideró el conjunto más fuerte que ha representado a la Liga Nacional en la serie mundial desde que los Piratas vencieron a los Senadores en el clásico de 1925, los Cardenales parecen seguros de su posible éxito y claman que el gallardete mundial ha de volver este año a la Liga Nacional. Tan seguros están, que se consideran superiores a los Cardenales de 1926, que bajo la dirección de Hornsby ganaron el primer pennant que obtuvo la ciudad de San Luis y derrotaron más tarde a los orgullosos Yankees en la justa mundial.

Los Red Birds creen que la prueba de mayor importancia a que serán sometidos tendrá lugar en el primer juego cuando se enfrenten con el zurdo Grove. De vencer al famoso pitcher en el primer game, los Cardenales cogerán confianza y ganarán la serie—dicen los fanáticos del Oeste— y pueden que tengan razón, por que Grove se encuentra en tales ocndiciones que parece completamente invencible. Ganen o pierdan ese game, sin embargo, los Cardenales seguirán confiados en que el éxito final ha de ser de ellos. ¿Qué chance tienen los Cardenales de vencer a Grove en el primer game? Es la pregunta que todos se hacen actualmente. Y tiene mucha importancia por que según están las cosas, nada parece indicar que el zurdo pueda ser vencido fácilmente. Sin embargo, aunque parezca aventurada esta afirmación, puede decirse que los Cardenales tienen más chance que ningún otro equipo de la Liga Americana de vencer a Grove por la sencilla razón de que Gabby Street puede poner en juego a nueve hitters derechos de calibre, que pueden hacer mucho daño al genial zurdo.

Jim Bottomley es el único lanzador zurdo que puede hacer frente a Grove y Walberg en los encuentros que éstos pitcheen por el Fila, y todavía existe el chance de que Jimmy Collins lo sustituya en el supuesto caso de que Sunny Jimmy vuelva a fracasar como el año pasado. Ray Watkins, que es zurdo para batear, será sustituido por Walter Roettger o Ray Blades, que batean a la derecha, y los demás no necesitan sustitutos por que todos batean a la derecha.

Para demostrar que ellos pueden vencer a Grove, los Cardenales se apoyan en el hecho de que dos de las tres derrotas que ha sufrido hasta ahora el famoso hurler fueron recibidas a manos del Chicago White Sox y de los Browns de San Luis que tienen menos batting y más débil pitching que ellos.

Por su parte Street cree que la experiencia conquistada por él y sus jugadores en la serie del año pasado le servirá de mucho para ganar este año. El team ha colocado varios espías detrás de los Atléticos desde hace algunos meses, y ya todos los pitchers Cardenales saben, poco más o menos, qué bolas hacen más daño a Foxx, Simmons y Cochrane, que fueron los que más fuerte batearon en la serie de 1930. Por otra parte, hace tres semanas que los Cardenales vienen practicando con pitchers que lanzan igual que Earnshaw, por cuyo motivo esperan descifrar las curvas del célebre pitcher.

La lesión experimentada por Jess Haines, que puede mantener al famoso pitcher fuera de la serie, es un golpe muy duro que han recibido los Cardenales, pero así y todo continúan confiados y aseguran por todas partes que este año vencerán en la justa mundial.

La Comercial Tiene Mañana Buenos Bouts

El Mudito de C. Blanca con Pantera de Guanajay en star bout a 6 rounds

EL fanatismo boxístico se encuentra alborotado con el próximo programa, el de mañana, en la arena del Cerro, que manichea el joven Fred Anduce. El solo anuncio de aparecer en la pelea estelar el famoso Mudito de C. Blanca ha levantado el espíritu en toda la Habana y sus cercanías. El hombre que no habla, pero que pega trompadas como patadas de mulo cerrero, se batirá nada menos que con la Pantera de Guanajay en star bout a seis rounds.

Para el semifinal se encuentran indicados Young Gallard y Manuel Vázquez, también a seis episodios. Son dos pesos welter de gran cartel dentro de la isla, que fuera están por conocer, pero su día llegará que aparezcan en el Madison S. Garden.

El tercer preliminar corresponde a Jack Santiago contra Pastor Iglesias. En el segundo veremos a Méndez Pérez batirse con H. García, son estos muchachos dos buenos pesos bantam. Para comenzar la función se ha seleccionado a Pascualito contra Prudencio Arde... Este programa abarrotará mañana el stadium de Línea y Domínguez, más conocido por La Comercial, en el Cerro.

Programa para el domingo

Los fans nada tendrán que desear en el menú del domingo donde aparece el cienfueguero Divino Rueda frente a Baby Marmon en estelar a seis. En otro estelar Jimmy Valentino contra Mario Jiménez, y en los tres preliminares veremos a Benny Rodríguez contra Bulldog Mexicano, Alfonso contra Vallina y a Tommy Davis contra E. Padilla para levantar las cortinas. Los precios son los mismos de siempre, 20 centavos gradas y 50 centavos sillas de ring.

"Kid Chocolate" Vs Joe Scalfaro, el Próximo día 1

Con este encuentro tendrán los fanáticos de New York, una buena apertura de Otoño

NUEVA YORK, septiembre 24. (AP.)—Kid Chocolate, de la Habana, campeón mundial de los junior lights, defenderá su corona por primera vez la noche del día primero de Octubre al enfrentarse con Joe Scalfaro, del Harlem, en un encuentro a diez rounds que tendrá lugar en el Queensboro Stadium. Pincho Gutiérrez, manager del Kid, fué quien hizo el anuncio oficial del combate, declarando que ya tenía permiso de la Comisión de Boxeo de Nueva York.

Pincho declaró que había aceptado el encuentro después de haber visto en acción al Kid en el gimnasio de St. Nicolás y aseguró también que en su opinión las condiciones del joven campeón no habían variado mucho a pesar de su alegre vacación por la Habana.

«La pelea con Scalfaro podrá efectuarse el día primero por haber sido pospuesto el bout de Carnera y Sharkey», declaró hoy Gutiérrez. «Si este match hubiese quedado fijo, el Queensboro hubiese tenido que suspender su programa, pues dos atracciones de esa clase no pueden ofrecerse el mismo día.»

Chocolate, según Gutiérrez, saldrá pronto para el Campamento de Madame Bey, en Summit, N. J., donde hará trainning para la pelea.

ANOCHE EN EL «CAMPO ARMADA»

Los partidos de futbol celebrados anoche en el Campo Armada con gran animación y entusiasmo, dieron el siguiente resultado:

Real Iberia	2
P. Fernández	1
Hispano	1
Fortuna	1

Resultado de los Juegos

LIGA NACIONAL

Filadelfia, 5; Pittsburgh, 1.

LIGA AMERICANA

Cleveland, 6; Detroit, 4.
Filadelfiaü 9; Boston, 4.

ESTADO DE LOS CLUBS

LIGA NACIONAL

	G.	P.	Ave.
San Luis	98	53	649
New York	87	64	576
Chicago	82	70	593
Brooklyn	78	73	520
Pittsburgh	75	77	493
Filadelfia	65	87	428
Boston	63	89	414
Cincinnati	58	93	384

LIGA AMERICANA

	G.	P.	Ave.
Filadelfia	106	44	707
Washington	92	58	613
New York	90	59	604
Cleveland	76	76	500
Boston	61	89	407
Detroit	61	91	401
San Luis	60	90	400
Chicago	35	94	369

JUEGOS SEÑALADOS PARA HOY

LIGA NACIONAL

Philadelphia en Boston.
St. Louis en Cincinnati.
No hay más juegos señalados

LIGA AMERICANA

Washington en New York.
Boston en Philadelphia.
Chicago en St. Louis.
No hay más juegos señalados

Pierden los "Leaders de" La Nacional

Grimes fué apaleado por los Browns. Muy mal lucieron en este desafío los Cardenales

ST. LOUIS, septiembre 24, (AP.)—Los Cardenales del St. Louis, campeones de la Liga Nacional de 1931, cayeron ante los Browns, hoy con score de 7 por 4, en un match benéfico que presenciaron 20,000 personas.

Los Browns anotaron contra Burleigh Grimes, as de los Cardenales, seis carreras en el quinto inning y Flint Rhem le sustituyó terminando al fin el juego Stout.

El match produjo $30,250 que irán a engrosar los fondos de auxilio a los «sin trabajo» de Sa. Louis.

ROBINS

	V	C	H	O	A	E
Schulte cf	4	1	1	2	0	0
Burns 1b	5	1	2	3	1	2
Goslin lf	4	2	3	2	0	1
Kress 3b	4	1	1	0	1	0
Melillo	5	0	2	2	0	0
Bettencourt rf	5	0	1	5	0	0
Bengough c	5	0	0	7	0	0
Levey ss	4	1	2	5	1	0
Coffman p	0	0	0	0	0	0
Stewart p	4	1	2	1	0	0
Totales	40	7	14	27	3	3

CARDINALS

	V	C	H	O	A	E
High 3b	4	1	1	1	1	0
Watkins rf	4	1	0	2	0	0
Frisch 2b	4	1	1	4	4	0
Collins 1b	4	1	0	10	0	0
Hafey lf	2	0	1	0	0	0
Martin cf	4	0	0	3	0	0
Wilson c	4	0	2	6	0	0
Gelbert ss	3	0	1	1	4	1
Flowers ss	1	0	0	0	1	1
Grimes p	2	0	0	0	1	0
Rhem p	1	0	0	0	2	0
Stout p	0	0	0	0	0	0
Z Roettger	1	0	0	0	0	0
ZZ Blades	1	0	0	0	0	0
ZZZ Mancuso	1	0	0	0	0	0
Totales	36	4	6	27	13	2

Z Bateó por Rhem en el 8o.
ZZ Bateó por High en el 9o.
ZZZ Bateó por Watkins en el 9o.

Browns	000 060 100— 7
Cardinals	400 000 000— 4

Empujadores: Hafey, Martin, Wilson, Goslin (2), Kress, Beteencourt 2. Two base hits: Wilson, Levey, Goslin, Hafey. Sacrifice: Kress. Double plays: Gelbert a Frisch a Collins; Frisch a Gelbert a Collins. Left on bases: Brown 9; Cardinals 8. Bases on balls: Coffman 2; Stewart 1, Rhem 2. Struck out: Stewart 7; Grimes 2; Rhem 1; Stout 1. Hits: a Coffman 2 en 1-3 innings; a Stewart 4 en 8.2-3; a Grimes 11 en 5; a Rhem 1 en 3; a Stout 2 en 1. Passed ball: Wilson. Winning pitcher: Stewart; Losing pitcher: Grimes. Umpires: Readon, Guthrie.

Jugarán Esta Noche Teléfonos y Fortuna

Comienza la serie extra de basket ball. Notas

Esta noche comenzará en el floor del Vibora Tennis la serie extra de basket ball entre los quintetos femeninos del Fortuna y Teléfonos que se disputan el trofeo «Tonilo». De tres juegos constará el citado evento continuándose las noches del martes próximo y finalizando si es necesario el viernes de la entrante semana.

El programa será sencillo. Se anuncia este solo game y por este motivo se comenzará a jugar a las nueve y media de la noche.

Actuarán de referee y umpire respectivamente Troadio Hernández y Raúl Argüelles.

Kid Montana vs Torregrosa el Domingo 27

En el Teatro «Apolo» se llevará a efecto este match a seis rounds

La Empresa del nuevo Stadium Apolo, situado en la calzada de Jesús del Monte y Santos Suárez, no se duerme en los laureles y después del gran éxito obtenido en su inauguración, ha combinado para el próximo domingo un selecto programa a base de cinco magníficas peleas.

El star bout está a cargo de Kid Montana, doble campeón ecuatoriano invicto desde su llegada a Cuba, no obstante haber peleado con lo mejor de su división, el cual tendrá de contrincante a Joaquín Torregrosa, magnífico púgil que por no tener contrario en Cuba se ha visto obligado a pelear continuamente fuera de su división. Sus convincentes triunfos sobre Tomás Barredo, Juan Pérez, Ignacio García y otros, lo señalan como un boxer de gran punch y condiciones, y los reñidos combates con pugilistas como Johnny Govantes, Yinces, y Nebo, todos de mayor peso que él, demuestran su coraje y habilidad.

Para Torregrosa esta pelea es la gran oportunidad de su vida pugilística y ha de ofrecer un combate a sangre y fuego al invicto Montana.

En el semifinal, que es otro star bout por su categoría peleará el terrible zurdo Silvino Martínez, vencedor de Jack Santiago y Mario Toledo, contra Luis Bardales, agresivo peso mediano de la Víbora, que defenderá la bandera de su barriada.

En los preliminares figuran los más populares pugilistas del barrio: Pancho Villa, el agresivo peleador cito de Jesús del Monte contra Martín O-Grady, valiente negrito de Párraga.

Jose Bouza, el popular «Belmonte», se enfrentará con Jesús Valvo, el popular Bull Dog mejicano y Luigi Avena, italiano made in Cuba, contra Federico Peón, el torito Argentino que defenderá los colores patrios.

Si a este magnífico programa le añadimos los precios populares que regirán para el domingo (sillas del ring 50 centavos; lunetas 30 centavos y balcón 20 centavos) podemos sin duda alguna augurar un rotundo éxito a la nueva Empresa.

Las localidades están a la venta y pueden separarse por el teléfono I-1642, o en la oficina del Teatro Apolo, desde el sábado.

Las damas abonarán solamente media entrada.

Jeby Peleará con Dave Shade el 2

Tom McArdle ofrece este bout al no poder dar otro gran match

NUEVA YORK, septiembre 24. (AP.)—No habiendo podido conseguir ningún encuentro de verdadera importancia para el número principal del programa que ofrecerá en el Garden el próximo día 2, Tom Mc Ardle, match-maker del famoso coliseo, tiene en cartera un encuentro entre Ben Jeby, célebre middleweight del Este y Dave Shade, cobrando tan solo uno y tres pesos por las entradas. Jeby ha aceptado el match desde ayer y sólo falta el asentimiento oficial de Shade. Ambos pugilistas se enfrentaron hace poco en el Queensbore Stadium, terminando el match con un veredicto de tablas.

Benny Miller, de California, aparecerá en el semifinal en tanto que Joey Costa y Lew Faldman aparecen contratados para el primer preliminar.

Derrotados Los Robins Dos Veces

Primero los Gigantes, y más tarde los Yankees, ganaron sus matches con el Brooklyn

N. YORK, septiembre 24, (AP.)—Los Robins del Brooklyn perdieron un doble juego hoy, a beneficio de los «sin trabajo» y que fué presenciado por 44,000 fanáticos. Primero fueron vencidos los Robins por los Gigantes, 3 por 1. Luego, después de una hora de descanso en que se efectuó algo muy parecido a los Juegos Olímpicos de las Grandes Ligas, los muchachos del Tío Robbie volvieron al combate para recibir la segunda derrota, de manos de los Yankees, 5 por 1.

Los pitchers zurdos y batazos de cuatro esquinas, fueron las causas de los fracasos de los Robins. En la batalla inicial fué el pitching de Bill Walker y un home run de Johnny Vergez, dentro de las gradas del right field las causas principales de la derrota. En el segundo match se vieron dominados por Ed Wells y los home runs de los Yankees sirvieron para que éstos anotaran 4 carreras.

Primer juego:

Brooklyn	000 000 001—1 5 1
Gigantes	010 000 20x—3 5 1

Baterías: Moore, Day y Lombardi. Walker y O-Farrell.

YANKEES

	V.	C.	H.	O.	A.	E.
Byrd, cf	5	0	0	5	0	0
Sewell, 3b	5	1	2	1	1	0
Ruth, rf	5	0	0	3	0	0
Hoag, rf	0	0	0	0	0	0
Gehrig, 1b	4	2	2	5	0	0
Chapman, lf	5	0	3	1	0	0
Lary, ss	5	1	2	1	2	0
Dickey, c	5	1	2	9	0	0
Lazzeri, 2b	3	0	1	2	2	2
Wells, p	4	0	1	0	1	0
Totales	41	5	14	27	6	2

BROOKLYN

	V.	C.	H.	O.	A.	E.
Frederick, cf	5	1	2	1	0	0
O-Doul, lf	4	0	1	0	0	0
Herman, rf	4	0	1	1	0	0
Bissonette, 1b	3	0	0	10	0	0
Wright, ss	3	0	0	1	3	1
Thompson, ss	1	0	0	1	0	0
Finn, 2b	4	0	0	1	4	0
Reis, 3b	4	0	1	3	1	0
López, c	4	0	2	9	1	1
Heimach, p	2	0	0	0	0	0
Shaute, p	0	0	0	0	1	0
Bressler, z	1	0	0	0	0	0
Day, p	0	0	0	0	0	0
Totales	36	1	7	28	10	2

z bateó por Shaute en el 8o.

New York	000 021 200—5
Brooklyn	000 000 010—1

Empujadores: Lary, Dickey, Chapman, Gehrig (2), Herman. Two base hits: Gehrig, Sewell, Chapman, Dickey, Lazzeri, Lary. Home runs: Lary, Dickey, Gehrig. Double play: Finn, Wright y Bissonette. Quedados en bases: New York 11; Brooklyn 9. Bases por bolas: Heimach 1; Shaute 1; Wells 1. Struck out: Heimach 7; Wells 6; Shaute 2. Hits: a Heimach 7 en 5 innings; a Shaute 5 en 3; a Day 2 en 1. Pitcher perdedor: Heimach. Umpires: Klem, Dinneen, Stark y Vangraflan. Tiempo: 1:43.

TERMINARON LOS PIRATAS LA «SEASON» EN SU PATIO CON UNA DERROTA, 5 POR 1

PITTSBURGH, septiembre 24. AP.—Los Piratas terminaron su temporada en su home hoy, perdiendo el juego decisivo de una serie de tres con los Phillies, 5 por 1. Jim Elliott, al dejar a los Piratas en cinco hits, se apuntó su victoria número 19 de la season.

Filadelfia	011 110 100—5 8 1
Pittsburgh	000 010 000—1 5 0

Baterías: J. Elliott y Davis. French, Osborn y Finney.

Mañana Peleará Primo Carnera vs Federico Malibrán

La pelea se celebrará en Sancti Spiritus, en el nuevo Stadium de Boxeo. Notas y comentarios

Mañana, sábado, embarcarán para Sancti Spíritus los promotores de boxeo Adolfo González y Willy del Pino, que van en compañía del gigante peleador cubano Primo Carnera y su manager Emilio Villanueva.

Carnera le concederá la revancha a Federico Malibran en un bout a 10 rounds, que se celebrará en el nuevo stadium de Luis Brizuela, en la ciudad antes mencionada.

Como recordarán los fanáticos, Primo Carnera le ganó hace dos meses a Federico Malibran por la vía rápida en cuatro rounds en la ciudad de Caibarién, pero los fanáticos «spirituanos» quieren ver la pelea desde cerca y por eso han contratado los servicios del boxeador más grande de Cuba.

Tal es el interés que ha tomado el promotor Brizuela, que también ha contratado los servicios del popular referee de boxeo Cuco Sánchez, el más saludido por los fanáticos habaneros.

P. Carnera y Loughran el Día Drimero

Pelearán en sustitución del anunciado bout de Sharkey y Carnera; éstos pelearán el 12

NEW YORK, septembre 24 (AP) Primo Carnera y Jack Sharkey tienen señalado ahora su match para el día 12 de octubre, por la noche, en Ebbets Field. Tommy Loughran se batirá con el gigante de Ebbets Field el día primero de octubre o más tarde, si al fin se decide una sustitución.

Después de varios días de excusas, Jack Sharkey compareció ante cuatro doctores en la Comisión Atlética del Estado de New York hoy con un dedo de la mano izquierda lesionado y pidió que el match se pospusiese, de la fecha original de primero de octubre. Leon See, manager de Carnera, vehementemente se opuso a la suspensión.

Los médicos hallaron, sin embargo, que había una pequeña dislocación en la base del dedo pequeño de la mano izquierda de Sharkey y que unos días de descanso le dejarían en buenas condiciones. Después de muchas discusiones, la Comisión dejó señalada la fecha de octubre 12 como la indicada, ordenó a los dos oponentes que depositaran una garantía de $5,000 para evitar cualquier falta y concedió permiso a Carnera para efectuar una pelea, con un contrario «apropiado» el día primero de octubre, en Ebbets Field. Carnera insistió en que necesitaba el match para poderse mantener en forma.

Sharkey habló a los periodistas e indicó que probablemente no estaría listo para pelear ni aun el día 12 de octubre.

«De no darle a esta mano un buen descanso», dijo, «tan pronto llegue al gimnasio y comience a pegarle al saco, el dedo volverá a dislocarse».

Respondió con un seco «NO» a la pregunta de si pensaba pelear con Carnera el día 12 de octubre.

Loughran dijo que estaba deseoso de cambiar golpes con el gigante italiano a pesar de que éste llevará una ventaja en peso de casi 100 libras. Joe Smith, manager de Loughran, dijo que mañana firmaría los contratos para un match a 15 rounds.

SE CONOCERA HOY EL FALLO DE LA LIGA

No pudo celebrar sesión ayer por falta de quorum. Se jugará mañana, 26, en Víbora Park

Nada se sabe aún del fallo que tiene pendiente la Liga Nacional de baseball amateur en la reclamación que le ha sido planteada por el conjunto del Círculo de Artesanos. Existe verdadera ansiedad en el ambiente por conocer el resultado definitivo del problema y se explica. El Campeonato termina oficialmente el domingo próximo, pasado mañana, y su conquistador continúa siendo una incógnita. De ser adverso al Teléfonos el veredicto, serio problema se le creará al team que, en cambio, de salir airoso de este paso, se coloca muy próximo a su triunfo final.

Ayer tarde la directiva de la Liga intentó reunirse y tuvo que ser suspendida la sesión por falta de quorum. En la tarde de hoy nuevamente serán citados los señores que ocupan sus puestos más caracterizados con el objeto de llegar a un definitivo acuerdo.

JUEGOS EL SABADO Y DOMINGO

Mañana se celebrarán desafíos en Víbora Park. El primero es el indicado entre Atlético y A. D. C., o séase reanudación del desafío que suspendió el malogrado umpire Sirique en el séptimo inning. Repetición de los hechos en aquel momento trágico, encontrándose Prieto al bate. Más tarde, en el mismo programa sabatino, Fortuna y Regla, liquidarán sus cuentas en la presente season. Extraordinaria importancia tiene para los reglanos este match, pues no debe olvidarse que no ha pasado el chance del team que tanto preocupa al doctor Bosch y al compañero Alejandro Pérez.

El cartel del domingo está repartido así: En Víbora Park: A. D. C. y Ferroviario. Regla e Y. M. C. A. En el stadium reglano: Fortuna y Teléfonos será el único game, pues completa este cartel Atlético y Víbora, que servirá a los viboreños para mejorar su average. Hershey y Artesanos en importantísimo juego, se indica en los terrenos de Hershey.

Lefty Grove Se Apuntó su Triunfo No. 31

Fué fácil para el gran zurdo anotarse su victoria. Moore, su rival, fué bateado en forma

FILADELFIA, septiembre 24, (AP.) Lefty Grove dejó a los Red Sox de Boston en cinco hits y se apuntó su trigésimo primer triunfo de la temporada esta tarde, en contra de sólo tres derrotas. El score de su triunfo fué de 9 por 4.

BOSTON

	V.	C.	H.	O.	A.	E.
Olsen, 2b	3	1	0	5	8	0
Stumpf, cf	4	0	1	1	0	0
Sweeney, 1b	4	1	1	11	0	0
Webb, rf	4	1	0	2	0	0
O. Miller, 3b	4	1	2	1	1	2
Rhyne ss	4	0	1	2	3	1
Rothrock, lf	3	0	0	0	0	0
Connolly, c	2	0	0	2	0	0
Moore, p	2	0	0	0	3	1
X—Pickeping	1	0	0	0	0	0
Total:	32	4	5	24	15	4

X—Bateó por Moore en el 9.

ATHLETICS

	V.	C.	H.	O.	A.	E.
Bishop 2b	4	3	1	1	3	0
Haas cf	4	1	3	3	0	0
Cochrane c	5	0	3	5	0	0
Simmons lf	5	0	1	2	0	0
Foxx 1b	4	1	1	10	1	0
E. Miller rf	4	0	0	4	0	0
Dykes 3b	4	1	2	0	2	0
Williams ss	3	2	0	1	3	1
Grove p	4	1	1	1	2	0
Totales	37	9	12	27	11	1

Anotación por entradas:

Boston	010 000 003—4
Athletics	022 113 02x—9

Sumario:

Empujadores: Rhyne, Cochrane, Simmons, Grove, Haas 2. Sweeney, O. Miller 2. Two base hits: Dykes, Haas, O. Miller. Three base hits: O. Millej. Stolen base: Cochrane. Bases on balls: Moore 3, Grove 1. Struck out by: Moore 2, Grove 4.

BATTALINO FUE DERROTADO POR BUSHY GRAHAM

CINCINNATI, septiembre 24. AP.—Bushy Graham, de Utica, N. Y., feather weight, ganó una decisión a diez rounds sobre Bat Battalino, de Hartford, Conn., campeón mundial, en un bout en que no se discutía el título, esta noche, en Redland Field. Battalino pesó 131¼ libras y Grahan 127½.

Los primeros siete rounds fueron muy lentos y faltos de interés. Abrieron en los tres últimos episodios, sin embargo, y Graham dió una bella exhibición de boxeo en el octavo y noveno rounds, que ganó muy fácilmente. Battalino ganó el décimo.

Los cronistas de sports dieron a Grahan cinco de los rounds, el segundo, cuarto, sexto, octavo y noveno. A Battalino, cuatro, el tercero, quinto, séptimo y décimo, con el primero tablas.

SU MEJOR AGENTE DE VENTAS: EL ANUNCIO EN EL DIARIO

M.E.C.D. 2016

TRASLADO DE LA CORRESPONSALIA DEL "DIARIO". EN CONS. DEL NORTE

Nuestro corresponsal ofreció una comida a sus amigos. Enfermos. Grata visita. Investigación. Fuerte condena

De la Habana, a donde fué con el objeto de someterse a una operación quirúrgica,—nos vienen noticias del estado de salud de la señora Marta García de Bomnin.

Según esas noticias, el estado de la señora García del Bomnin no es lo satisfactorio que era de esperarse en una operación tan simple como es la de las amigdalas. Ayer, urgentemente, fué llamado a su lado su señor esposo y buen amigo nuestro Dn. Antonio Bomnín, Contador de nuestro Municipio.

Quiera Dios que muy en breve tengamos el gusto de consignar en estas columnas la mejoría o restablecimiento total de la señora García de Bomnín, distinguida dama y estimada compañera del magisterio.

FRANCISCO CORRALES

Nuestro buen amigo Francisco Corrales, que hace días viene padeciendo de una grave enfermedad, se ha agravado bastante en las últimas 24 horas.

Acompañado de varios familiares, fué ayer trasladado a la capital de la provincia, donde en una afamada clínica será objeto de una operación quirúrgica.

Hacemos votos porque el Altísimo conceda la salud al querido amigo Cuco, como cariñosamente se le llama en este pueblo al señor Corrales.

NOS ALEGRAMOS

Va siendo cada día más satisfactorio el estado de salud de la señorita Emelina Lucena, de cuya grave enfermedad informamos en una correspondencia anterior.

Mucho nos satisface poder consignar tan grata noticia, que estamos seguros ha de ser también del agrado de las muchas amistades con que cuenta la interesante enferma.

GRATA VISITA

Ayer tuvimos el gusto de saludar a nuestro buen amigo señor Pedro Corrales, Jefe de los liberales de Consolación del Norte y alto funcionario de los Impuestos Nacionales.

Nos informó el señor Corrales que su viaje tenía por objeto enterarse personalmente del estado de salud de su hermano Cuco, estando, por lo tanto, desligado de todo carácter político.

Como siempre, fué el señor Corrales recibido muy cariñosa y entusiasticamente por los numerosos amigos y correligionarios que tiene en este pueblo.

LA CORRESPONSALIA DEL DIARIO

Con motivo de haber trasladado la corresponsalía del DIARIO del departamento que ocupábamos en el hotel Gerardo al chalet de la calle Masó número 34, tuvimos el gusto de obsequiar con un modesto yantar a a los numerosos amigos que contamos en este pueblo.

No vamos a reseñar el menú del banquete, pues siendo nosotros los anfitriones parecería inmodestia dijéramos o enumeráramos los exquisitos o detestables platos con que nuestro maestro de cocina nos obsequió. Solo diremos que pasamos unas ohras agradabilísimas en compañía de predilectos amigos, que una vez más nos demostraron el inmerecido afecto de que goza este pobre corresponsal en esta sociedad; cosa rara cuando al escribir se dice siempre la verdad.

Se sentaron en nuestra mesa y la honraron los señores Dr. Esteban Blanco, Alcalde Municipal; Atilano Lago, Secretario del Ayuntamiento; Antonio Bomnín, Contador Municipal Felipe Rodríguez, Jefe de Policía; Andresito Junco, Tesorero Municipal, Dr. Juan Juntó Jefe de Sanidad; Florentino González, Concejal; Eduardo González,—comerciante establecido en Pinar del Río y que vino expresamente para asistir al banquete,—atención que agradecimos infinito; «Lalalo» Hernández; Manuel Rivero y Adolfo Suárez.

Brindis pocos. Uno del señor Alcalde, que deseo prosperidades al DIARIO y al corresponsal, pues dijo,—siendo admirador e incondicional políticamente de un gran hombre que es a la par un gran periodista y un amigo de los periodistas yo, su discípulo espiritual, tengo más entusiastas simpatías para todo cuanto se relacione con la prensa diaria.

ANTI-TELEFONICOS

Ayer fueron comisionados en servicio dos miembros de la Policía Municipal por hacer venticuatro horas que se había interrumpido el servicio telefónico municipal ese gran servicio que estableció con todos los barrios de esta cabecera nuestro Alcalde Municipal.

Parece ser,—según las investigaciones,—que esa interrupción del teléfono no se debe a un accidente fortuito sino a la maldad de algunos desocupados que se entretienen en ese lindo sport como se podrían entretener en matar pulgas o en contar las estrellas.

Está dada la orden de traer ante el Tribunal competente a los graciosos que son tan ignorantes que no cipulo espiritual, tengo mis mas entusiastas simpatías para todo cuanse dan cuenta del delito que cometen al interrumpir por el placer de hacerlo tan importante servicio.

JUICIOS DEL CORRECCIONAL

En estos pueblos chiquitos sea cual sea la miseria que pasan las clases trabajadoras,—no se dan a menudo lo casos de hurto ni de robo, pues parece que los menesterosos o que casi lo son tratan por todos los medios posibles de no quebrantar el mandamiento de la ley de Dios que se desacata al hurtar.

Pero parece ser también,—por el caso que traemos a colación,—que cuando algún discípulo de Caco se de to se relacione con la prensa diaria cide a coger lo ajeno contra la voluntad de su dueño lo hace bateando de tres veces y con salida al home rum o rom, que yo soy muy castellano en eso del idioma y no me place emplear vocablos que no conozco.

Tal el caso del ciudadano Manuel Díaz Robaina (a) «Andito»—que no se anduvo con contemplaciones para apropiarse un par de zapatos de un amigo, los cuales se probó, usó y seguiría usando,— sin mirar la calidad ni la forma,—si no interviene a tiempo nuestra celosa policía.

Y como «Andito» no se anda con boberías,—pues por algo es «Andito», —se probó también y le vinieron perfectamente unos pantalones del mismo amigo al que ya había «deszapatado»; y no quiero nada con ese verbo que arrojo a la circulación.

Resultado: que el señor Juez Correccional doctor Paniagua, le impuso dos perpétuas correccionales al muy estimable señor «Andito», por dos delitos de hurto continuado. Cien to ochenta y ciento ochenta son trescientos sesenta días que tendrá que pasar Andito entre rejas por eso de susprimir el sastre y el zapatero.

El juicio de los barberos,—del que ya algo dijimos en nuestra correspondencia anterior,— se resolvió con unas suantas pesetas trasquilando cabezas y sin tener título para ello. No había pruebas y fueron absueltos los señores Humberto Piñeiro, Pablo Patiño, Rafael Godoy, Zacarías Alfonso y Alipio Miranda.

Buena y justa la absolución, según nuestro profano juicio,— pues si los barberos titulados carecen de muchas cosas que deben tener según el Reglamento de Sanidad,— como son una navaje para cada cliente, una mota para cada, idem, una motera para cada marchante y un esterilizador de instrumentos de traba,—¿a que y por qué extrañarse tanto de que esos pobres muchachos no tengan un título que hoy no pueden obtener por falta de numerario?

Para denunciar a otro debemos estar seguros de que nosotros no podemos ser denunciados.

O todo bien o todo mal. ¿verdad?

JUEZ INTERINO

Por ausencia del Juez propietario de este Juzgado Municipal y Correccional se ha hecho cargo del mismo el doctor Paniagua letrado procedente del foro de la Habana.

Muchas felicidades deseamos al nuevo Juez en su cargo.

UNA GRAMATICA

Una señorita Gramática,—así se firma en su anónimo carta,— nos dice que empleamos mal el verbo pescar en una de nuestras correspondencias» que se había pescado al monstruoso caimán, etc. etc.»

Y qué quiere Ud. que hagamos, señorita Gramática? ¿Qué hubiéramos dicho que «caimanearon» al caimán? Nadie nos hubiera entendido

¿No se dice a diario que la señorita Tal embarcó en el tren de las doce?

Pues saque la consecuencia; el tren no es un barco ni Cristo que lo fundó.

Pero trataremos de arreglar eso para complacerla a Ud. y depurar el idioma, ¿sabe?

SANCHEZ.

DE BANAGUISES

Encuentro de las «Estrellas» con el Club de Martí: 9x1

El domingo veinte de los corrientes conocí a Martí, el pueblo de la belleza de cuyas mujeres tanto había oído hablar.

De no haber sido porque nos trasladamos con el objeto de presenciar un juego de Base Ball, que habrían de celebrar las Estrellas de Banagüises con el Club Martí de aquella localidad, no hubiera conocido al pueblo que pertúa el glorioso apellido del Apóstol de nuestras libertades patrias.

El Club partió de esta localidad a las diez de la mañana acompañado del sexteto «Invasor», que dirige nuestro buen amigo Alejandro Zulueta, de los corresponsales Gabriel Liabre, de nuestro colega «El País» y el que suscribe por este DIARIO, así como un público numeroso.

Era la una y media de la tarde cuando hacíamos nuestra entrada en Martí y el entusiasmo que se notaba por ver el debut de nuestras Estrellas era indescriptible.

Nos dirigimos después de unos minutos de descanso al terreno.

El sexteto «Invasor» ameniza el acto tocando lo más selecto de su extenso repertorio.

Son las tres y media y comienza el juego.

El Martí anota una carrera en el primer acto para no anotar más ninguna, pues recibió después ocho escones seguidos, mientras los nuestros llevaban a su score nueve carreras.

El excelente pitching de Melitón, que se vió brillantemente secundado por sus compañeros fué causa para que los muchachos del Martí se viesen impedidos de cruzar siquiera por segunda vez el home.

Terminado el juego, que resultó muy interesante se hizo por el Martí un brindis al club visitante después del cual emprendiose el viaje de regreso.

Con esta victoria son tres las que se anotan de modo consecutivo las Estrellas de Banagüises.

Diremos, pues, que visitamos a Martí y que salimos satisfechos por dos motivos: el uno por haberse anotado nuestro club un hermoso triunfo sobre el de aquello localidad y el otro por las atenciones de que fuimos objeto por parte de los martinianos.

Francisco Herrera,
Corresponsal

ESCUELA ABANDONADA

MENESES, septiembre 24.—Desde la apertura del curso escolar se halla cerrada el aula 2 de la Escuela 3, servida por la profesora María Teresa León, domiciliada en Santa Clara. Los padres de familia están elevando una protesta al Distrito Escolar para averiguar los motivos no justificados para que dicha maestra haya abandonado el cumplimiento de sus deberes. Es abundante el número de niños privados de enseñanza. Las autoridades escolares deben proceder a la investigación de estas anomalías.

Corresponsal.

INFORMACION TELEGRAFICA DE LA ISLA

POR NUESTROS CORRESPONSALES

VARIOS PROCESADOS

MATANZAS, septiembre 24.— Ha sido procesado con exclusión de fianza, en causa del Juzgado de Colón, por homicidio de José Antonio Rabell, el acusado José Isabel Rodríguez.

También con exclusión de fianza por un grave delito contra la honestidad de Caridad Almeida, ha sido procesado Mario Trujillo Muñoz, en causa 636 del Juzgado de Cárdenas.

El propio juez ha procesado al italiano Isidoro Noto, quien en días pasados hirió de suma gravedad a Elvira Martínez con una piedra que lanzaba contra otro individuo, señalándole cinco mil pesos de fianza para gozar de libertad.

CORRESPONSAL.

ASALTANTE DETENIDO

MATANZAS, septiembre 24.— El vigilante de policía Bienvenido de Armas detuvo hoy a uno de los asaltantes del ganadero Julio Ruiz, hecho ocurrido en 28 de agosto último en el barrio de Pueblo Nuevo. El detenido se nombra Eugenio Alfonso Díaz, de 19 años, jornalero y vecino de Daoiz 7, el que fué reconocido por el señor Ruiz como uno de los malhechores que le asaltaron.

Ingresó en el Vivac a disposición del juez de Instrucción.

CORRESPONSAL.

OBLIGADOS A CAMBIAR DE DOMICILIO

MATANZAS, septiembre 24.—Por haber infringido el párrafo sexto del último Bando publicado por la Comandancia Militar de este Distrito, han sido conminados por el supervisor militar capitán Sacramento Castillo, para cambiar de domicilio de esta ciudad, el doctor Mario Fernández, abogado y catedrático de la Escuela Normal de Matanzas, a quien se ha señalado la provincia de Santa Clara; el doctor Gonzalo Cuní, ex director del Instituto de Segunda Enseñanza de Matanzas; doctor Florencio Hernández Coto, estudiante; Paúl Solomon, estudiante y Carlos Alfara y Pedro Fernández, los cinco últimos a más de cien kilómetros de Matanzas.

CORRESPONSAL.

RESIDENCIA INCENDIADA

SANTA CLARA, septiembre 24.— DIARIO, Habana.— En la finca Manacal, barrio Guaos, Término de Cumanayagua, ocurrió un incendio en la casa particular de Desiderio Abad Ramos, donde residía éste con su familia. La casa fué destruída por completo, salvándose algunos de los enseres y muebles de la misma. El hecho se estima casual.

CORRESPONSAL.

SUICIDIO EN CAMAJUANI

SANTA CLARA, septiembre 24.— La joven Nieves González, de veinte años, vecina del pueblo de Cabaiguán, se privó también de la vida tomando una fuerte dosis de polvos verdes París. Declaró antes de morir que tomaba esa determinación por estar aburrida de la vida.

CORRESPONSAL.

RACHA DE SUICIDIOS EN PUERTO PADRE

PUERTO PADRE, septiembre 24. — Los suicidios acaecidos en este Municipio durante los últimos días del presente mes han sido verdaderamente asombrosos, dado el crecido número de los mismos. No pasa un día sin que se registre alguno. Han muerto quemadas María del Carmen March, Dolores Silva Batista, Martina Terán y Elda González, envenenada con verde París Mercedes Torres Labrada; por armas de fuego Modesto Aguilera Pupo; Eloísa Delgado Reyes y Ramón Solórzano.

CORRESPONSAL.

FALLECIO EL «GENERAL» SAGUA

HOLGUIN, septiembre 24.— En la tarde de hoy ha rendido su jornada en la vida el conocido y popular pitcher Conrado Rodríguez, quien en el mundo del base ball usaba el nombre de General Sagua, con el que llegó a conquistar bastante fama.

En esta ciudad era muy estimado por lo que su muerte es generalmente sentida por el pueblo.

José García Ramos y su compañero Pelayo Chacón Bermúdez, han dirigido una alocución a esta sociedad exaltando los méritos del difunto General Sagua.

CORRESPONSAL.

EL CENSO EN ORIENTE

SANTIAGO DE CUBA, septiembre 24.— Setecientos ochenta enumeradores se encuentran trabajando en el censo de Oriente, habiendo sido designado supervisor de las cédulas electorales el coronel Ramón Ruiz Cazado, quien a su vez ha nombrado otros delegados.

CORRESPONSAL.

ENTIERRO DE H. CAMINERO

SANTIAGO DE CUBA, septiembre 24.— En la mañana de hoy se verificó el sepelio del conocido empresario teatral S. Henry Caminero, fallecido ayer. Sus funerales fueron un fiel exponente de las simpatías de que gozaba el extinto en esta sociedad y asistieron al acto representaciones de todas las clases. Reiteramos a los familiares nuestro sentido pésame.

CORRESPONSAL.

IMPORTANTE DEMANDA DECLARADA CON LUGAR

SANTIAGO DE CUBA, septiembre 24.— El juez de Primera Instancia, interino, de esta ciudad, Dr. Joaquín del Río Balmaseda, ha dictado sentencia en la demanda establecida por la señora Hipólita Landa y Medina viuda de Santa Marina, contra La Santa Ana Sugar Company, declarando con lugar dicha demanda y en su consecuencia se condena a la compañía demandada a que dé y pague a la señora Hipólita Landa la cantidad de dieciocho mil pesos de principal, más los intereses legales de seis mil pesos, a partir de la interposición de dicha demanda y de los doce mil pesos restantes a contar de la firma de la sentencia.

La resolución fué firmada esta mañana ante el secretario señor Pablo Núñez Badell.

CORRESPONSAL.

INDIVIDUO CON DOS CEDULAS

GUANABACOA, septiembre 24.— Andrés Cobos Boligan, inspector del Censo, denunció en la Jefatura de Policía que practicando investigaciones en el barrio de San Miguel de Padrón, en la calzada de Güines 155, pudo comprobar que el ciudadano de la raza negra Julio Morales Suárez, conocido también por Julio Aguiar Morales, vecino de San Ramón 16, en Jacomino y que trabaja en la panadería La Esperanza en dicha calzada de Güines 115, tiene e nsu poder dos cédulas electorales Serie R, números 32863 y 32237, las que fueron entregadas por el enumerador Ramón Castañer, el día 21 al actual la primera y por el enumerador Manuel Brandi, el día 23, la segunda.

Ambas cédulas fueron ocupadas por dicho inspector cumpliendo órdenes telegráficas de la Dirección del Censo y dándose cuenta al Juzgado de Instrucción.

Francisco Cortés,
CORRESPONSAL.

ENVENENADA CON UN CREYON

FOMENTO, septiembre 24.— Un extraño suicidio, en grado de tentativa, se ha registrado anoche en esta población. La joven Benita Santa, vecina del Reparto Las Delicias, ingirió un creyón de lápiz tinta diluído en agua, con el objeto de privarse de la vida, por estar aburrida.

Aunque el estado de la paciente es bastante grave, los médicos doctores Cacho y Martí que la asisten, confían en salvarla.

López Montes.

REUNION POLITICA EN COLON

COLON, septiembre 24.— En la morada del doctor Rogelio Trujillo Acosta, Avenida de Martí 7, se celebró hoy una reunión de numerosos elementos liberales con objeto de constituir el Directorio Liberal Renacentista, designándose presidente del mismo al doctor Trujillo.

También se nominó un Comité gestor que laborará por el ideal del Directorio, eligiéndose para presidirlo al doctor Jesús J. de Armas, y designándose como vocales a todos los asistentes al acto.

El doctor Trujillo Acosta aspira a figurar en la próxima contienda electoral como candidato a la Alcaldía de Colón.

Ledo.

EL ASESINATO DE RUBIN

MATANZAS, septiembre 24.— Estela García Alemán, que se encontraba detenida en el Vivac de esta ciudad por creerse que pudiera haber tenido participación en el asesinato de su esposo el vaquero Abelardo Rubín, hecho ocurrido en días pasados en el camino de la finca Santana Caballero, en San Miguel de los Baños, ha sido puesta en libertad por no haberse probado su participación en el hecho.

También fué puesto en libertad por la misma causa el detenido Pedro Ramos Correa.

Como ya hemos publicado, por considerársele autor material de la muerte de Rubín, ha sido procesado con exclusión de fianza Jerónimo Estrada.

CORRESPONSAL.

DUELO EN EL CENTRAL ALTO CEDRO

ALTO CEDRO, Septiembre 24 — Hoy se verificó en la Necrópolis de éste Central el imponente acto del sepelio del señor Juan Alcalde, que desempeñaba el cargo de jefe de tráfico del mismo, y quien en la tarde de ayer se privó de la vida disparándose un tiro de revólver en la cabeza que le destrozó el cráneo, Falleciendo instantáneamente, e ignirándose hasta ahora las causas que le obligaron a tomar tan fatal resolución.

RODRIGUEZ.

DESAYUNO ESCOLAR

Pedro Betancourt, Septiembre 24. Con motivo de cumplir 25 años en el cargo de secretario de la Junta de Educación, el señor Arturo R. Díaz Coto ofreció esta mañana un desayuno escolar a todos los alumnos de las escuelas públicas de esta villa.

Se repartieron más de seiscientas raciones de pan y leche a los escolares, quienes se mostraron muy satisfechos por el obsequio del señor Díaz.

CORRESPONSAL

SEPELIO DEL COMANDANTE GOITIZOLO

CRUCES, Septiembre 24. —Esta tarde se efectuó el sepelio del comandante del ejército libertador Emilio Goitizolo, resultando una imponente manifestación de duelo y estando representadas todas las clases sociales de Cruces. En la Necrópolis le rindieron honores militares de acuerdo con su alta jerarquía.

CORRESPONSAL

SE ENVENENO Y LUEGO SE AHORCO

SANTA CLARA, Septiembre 24 — Julia Alfonso, casada y que reside en el pueblo de Esperanza, hállandose de paso en Santa Clara, hubo de tomar gran cantidad de polvos Verdín con objeto de suicidarse y acto seguido se ahorcó en el domicilio de sus familiares en ésta. Como fuera vista cuando se colgaba, varias personas corrieron en su auxilio, cortándole la soga de que pendía y trasladándola al Hospital, donde falleció a los pocos momentos.

Presente su esposo, que inmediatamente fué avisado por un familiar, manifestó que pocas horas había llegado a Santa Clara para hacer una venta de frutas, ignorándo las causas que tuviera su esposa Julia para atentar contra su vida.

Del caso se dió cuenta al Juzgado de Instrucción.

CORRESPONSAL

HERIDO DE UN BALAZO EN EL VIENTRE

AGUADA DE PASAJEROS, Sep. 24. En la mañana de hoy sostuvieron una grave reyerta el joven Alipio León, hijo del presidente del Ayuntamiento de este pueblo, y Justo Loriga.

Este último recibió una herida de bala en el vientre, encontrándose en grave estado.

El hechor se presentó en la Jefatura de la Policía, haciendo entrega de su revólver y declarando que se vió precisado a disparar contra Loriga porque este lo agredió primeramente.

OVIDIO. Corresponsal.

CASA DESTRUIDA POR UN INCENDIO

UNION DE REYES, septiembre 24 Ayer de madrugada fué destruído por un violento incendio la casa de tabla Quinta Lamar, en el barrio de Palatino. Los bomberos, con su material, acudieron con precisión, evitando se propagaran las llamas a las casas colindantes que estuvieron en inminente peligro, dominando su fuerza en pocos momentos.

Dos veces en horas de la madrugada han sido sofocados conatos de incendio en esta misma casa, por cuyo motivo los vecinos muéstranse indignados por considerarse a sus moradores con responsabilidades.

Han sido detenidos Julio Cepero Medina, propietario, y el inquilino Ignacio Castro Zamora.

Iglesias, corresponsal.

PRACTICAS DE BRUJERIA

UNION DE REYES, septiembre 24 —Acusados de practicar la brujería, fueron detenidos ayer por miembros de la Guardia Rural, Francisco y Francisca Campos, ocupándoles diversos objetos dedicados a esas prácticas.

Iglesias.

EL ASESINATO DE VALLADARES

SANTA CLARA, septiembre 24.— Ayer continuó en la Audiencia el juicio oral de la causa por el asesinato del joven Lutgardo Valladares, hecho ocurrido el 25 de Enero último en el barrio de Barajagua, término de Cienfuegos. Declararon los testigos que faltaban por hacerlo e informó el Fiscal, quien solicitó la libertad de los acusados el cabo del Ejército Alipio Anulfo Fernández Toledo y el soldado Antonio de Jesús Puertas.

Después informó el acusador particular doctor Alberto de la Torre, quien trató de demostrar al Tribunal que ambos miembros del Ejército habían sido los autores de la muerte del joven Valladares, y terminó pidiendo para los acusados la pena de muerte.

Después se suspendió nuevamente el juicio para continuarlo mañana, en que informará el defensor doctor Octavio Barrero.

Corresponsal.

FUE ENUMERADO DOS VECES

MAXIMO GOMEZ, septiembre 24. —En el censo que se realiza en esta población se ha registrado un caso insólito: un individuo enumerado dos veces por distintos enumeradores.

José Luis Silvera, de raza negra, vecino de la calle Crespo, fué inscripto en su domicilio, entregándosele su cédula número 79926 a Félix Silveira. Más tarde Ana María Pérez, vecina de la calle Clotilde García, con propósito de maldad, juró que José Luis Silveira vivía en su propia casa y le recogió la cédula número 80314, resultando ser el mismo individuo de la calle Crespo.

El inspector instructor señor Morales Cárdenas ha dado cuenta del caso a las autoridades ,asegurándose además que varios vecinos con derecho al voto no han entregado su cédula electoral.

Corresponsal.

RECIBIMIENTO AL ALCALDE DE CARDENAS

CARDENAS, septiembre 24.— El sábado llegará a esta ciudad procedente de los Estados Unidos, el alcalde de Cárdenas señor Humberto Villa Carrera, después de una ausencia de varias semanas. Se le prepara un grandioso recibimiento que organizan la Banca, el Comercio, las industrias, autoridades y prensa. En el programa figuran varios actos, entre ellos el reparto de dos mil raciones a los pobres en la mañana del sábado.

Durante todo el día, música por la ciudad; a las seis de la tarde el recibimiento en la estación del ferrocarril, desde donde partirá la manifestación hasta el Ayuntamiento. En el despacho de la Alcaldía el Mayor ofrecerá un ponche de honor a las altas personalidades. Después seguirán los actos políticos con un ponche al pueblo en el cuartel de bomberos y un meeting en el parque de Estrada Palma. El pueblo estará engalanado ese día para recibir a su popular alcalde.

González Bacallao.

SUICIDIO POR MEDIO DEL FUEGO

DELICIAS, septiembre 24. — La vecina de esta localidad Martina Terán, con propósitos de privarse de la vida, se encerró en su domicilio y se prendió fuego a sus ropas. Trasladada a la Casa de Socorros con gravísimas quemaduras falleció poco después de haberle hecho la primera cura el Blanco y el enfermero Suárez.

CORRESPONSAL

MENOR ARROLLADO POR UN AUTO

CIENFUEGOS, septiembre 24. En el barrio de Tulipán, el niño de ocho años, hijo del señor O. K. Williams fué arrollado por un automóvil manejado por Evelio González Coto.

El menor Williams fué asistido en Emergencias de cuatro heridas contusas situadas en el arco superciliar izquierdo, dos heridas en la región clavicular izquierda, contusiones, escoriaciones y desgarraduras de la piel diseminadas por el cuerpo, presentando además síntomas de conmoción cerebral; siendo calificado su estado de grave y trasladándosele después a la clínica Villalvilla, donde continuará su asistencia.

El chauffeur fué detenido.

Corresponsal.

SUICIDA POR MEDIO DEL FUEGO

CIENFUEGOS, septiembre 24.— Adelina Rodríguez Fernández, blanca, de 18 años y vecina de la Loma del Cuero, trató de suicidarse prendiéndose fuego a sus vestidos, ignorándose las causas que la impulsaron a tomar esa determinación.

Sufrió tan graves quemaduras que no ha podido prestar declaración.

EXTRAÑO ASALTO EN UNA FINCA

JOVELLANOS, septiembre 24.

En la finca Pogolotti y en las cercanías de la carretera que conduce a los Centrales Saledad y San Vicente, el jornalero, Ramón Acosta, vecino de la finca San Joaquín propiedad de Fernando García, fué asaltado por tres individuos desconocidos de la raza negra, los que le despojaron de doce centavos, rozándole con una pierna el puñal con que mataron el caballo que montaba; pero sin hacerle a él daño.

Los foragidos dasaparecieron y Acosta regresó con la montura de su caballo y una arroba de frijoles negros que llevaba.

Un hermano de Acosta denunció este extraño suceso ante el Supervisor Militar Alfonso Bustamante y cabo Modesto Morales, los que están haciendo pesquisas sobre el paradero de los asaltantes.

CORRESPONSAL

LA EDICION DE ORIENTE EN HOLGUIN

HOLGUIN, septiembre 24. DIARIO, Habana. El público y los suscriptores del DIARIO DE LA MARINA en esta población, recibieron regocijadamente la Edición de Oriente, editada en Santiago, la que viene a llenar un vacío existente en la prensa provincial.

Es muy encomiada esta iniciativa del doctor José Ignacio Rivero, habiendo recibido esta sociedad con grandes muestras de alegría la denación del notable periodista señor Matías Vega para el cargo de Jefe de la Edición de Oriente, por lo cual en nombre de los lectores y el mio, felicito al estimado compañero.

GONZALEZ ALVAREZ
Corresponsal

HERMOSA VELADA TUVO EFECTO EN EL "LICEO" DE BOLONDRON

Después se celebró un brillantísimo baile. Nombres de las asistentes. Lindas visitantes. Petición de mano. Enferma

Como anunciara en mi crónica pasada llevose a efecto en el Liceo de Bolondrón el domingo veinte la fiesta que organizada por un grupo de lindas girls constituyó un verdadero éxito.

Desde hora temprana los regios salones de la casa cubana estaban completamente llenos de todo cuanto vale y brilla en nuestra mejor sociedad.

A las ocho comenzó la velada con los números siguientes:

Primero: «El Jardín Encantado». Pieza musical cantada por las preciosas niñsa; Mirta Pérez, Alicia y Olga Villa, Carmelina Quesada Elsa San José Elsie Fundora, Edilia Rodríguez, Eleida Fundora y Genoveva Morales.

Segundo: Paso doble «El Currito de la Cruz», cantado a coro por estas lindísimas jeune filles: Rebeca y Ada Carballo, Leticia Albitur, Aidita y María Josefa Menéndez, María Rodríguez, Julia Morales, Elsa Rodríguez, Emilia Suárez, Hilda Polo, María E. Tlbistur, Carmita Morales y Matilde M. Hernández.

Tercero: El chistoso sainete en u aacto de Vital Aza; «Ciencias Exactas», donde tomaron partes estas señoritas; Teresa Díaz, Consuelito Rodríguez, Adelaida Ramos, Julia Morales, Caridad Zamora, Estelita Pérez, Terina Valdés y Braulia Morales, siendo muy celebradas y habiendo trabajado todas admirablemente y los jóvenes José J. Fundora, el entusiasta Presidente del Liceo, Manolo Fernández, Oswaldo Padron, Alberto Jiménez, Juan R. Quintana, Eduardo Martínez, Ricardo Rodríguez, Fernando Hevia, y Armando Rodríguez.

Acto seguido dió comienzo el baile.

Entre las numerosa concurrencia pude anotar a las distinguidas damas:

Conchita M. de González, Mariana M. de Albistur, Clara Luz P. de Albistur, Alicia R. de Villa, Serafina G. de Quintana, Adela V. de Villa, Dolores R. de Rodríguez, Isabel H. de García, Pura D. de Fundora, Ana D. de López, Tomasa M. de Guillermo, Margot H. de González, Candita G. Vda. de Rodríguez, Andrea T. de Silva, Carmelina Q. de González, Angela D. de Fundora, Troadia L. Vda. de Padrón, Consuelo L. de Rodríguez Nena R. de Albistur, Gloria G. López Dulce M. de Hernández, Elia F. de San José, Beatriz A. Vda. de Fernández, Antonia G. de González, Aida L. Vda. de Menéndez, y Vda. de Pola.

Entre las damitas este grupito encantador de la sociedad gufreña:

Anita Hernández, Chicha y Esther Nieves, Fara Fernández, Felicia y Rosario Guillermo, Ana Brígida y Mercedita Sosa, y mi culta y linda compañerita Adoración Corzo.

Estela Pérez, Dulce y Zoila Vasallo, Micaela Ruiz, Nena Menéndez, María del Carmen Fernández, Mercedes Delgado, Angela Ramos, Silvia y Aurora y Albistur Caridad Zamora, María Miller, Eloína Lima, la linda rubita para quien siempre tiene mi crónica una frase de elogio.

Zeida y Zunilda López, las simpáticas hermanitas que reaparecen de nuevo en nuestras fiestas.

Ignacia y Elena Goge, Ofelia y Adelaida Ramos, Dulce y Caridad García.

Marietta y Edenia Guillermo, Julia y Braulia Morales, Sofía Mirabal Consuelo Rodríguez, Teté Lima, la graciosa trigueñita de lindos ojos y su hermana Fina la dulce prometida de mi buen amigo Oswaldo Padrón.

Pepilita y Elisita Silva, Ada Carballo, Ursula, Angeles y Alejandrina Vega, Rosa Chavez, Obdulia Bacallao, Emilia y Cuca, Purita Hernández, Terina y Angelica Valdés, Cira Alvarado, Consuelo y Terina Frendes, Margot Padrón, Hortensia y Alicia Guedes, Lucrecia Montes de Oca, Dora Padrón.

Señoritas Martínez Caña, Rosita Sánchez, Chela Espino, Carmelina Delgado, Ramona y Guillermina Aguilar, Hildoina Rodríguez, Consuelo Trujillo.

Tomasita Cabado, Carmen Adan, Machucha Padrón, las Florido, Zeida y Leida Albistur, y por último mi querida amiga Virginia Viera, la risueñita de ojos brujos que lucía un elegantísimo traje.

Noche esta agradabilísima de la que conservamos el mejor recuerdo.

El Sexteto del popular director Ramos nos deleitó con las mejores piezas de su repertorio siendo muy aplaudido.

Quiero al terminar enviar mi felicitación a las organizadoras de esta simpática fiesta y mis votos por que pronto tengamos otra.

MERCEDITA SOSA

Esta lindísima jovencita pasa unos días entre sus familiares en esta localidad, y así también la elegante señorita Consuelo Prendes Fundora.

Sean estas líneas portadoras de mi saludo para estas visitantes.

PETICION

En la pasada semana fué pedida la gentilísima «jeune fille» Angeles Vega por el correcto joven Arturito Díaz, perteneciente a una distinguida familia del simpático pueblo de Pedro Betancourt, petición que hizo el enamorado galán ante los padres de encantadora parejita.

Va aquí mi felicitación para la enamorada parejita.

ENFERMA

Aun continúa guardando cama con altas fiebres Mara, la linda niña de los esposos Trujillo-Pola.

Elevo votos al Altísimo por la pronta mejoría de esta muñequita que es el encanto de aquel hogar.

NOTA ROSA

Han visto alegrado su hogar con la aparición de una hermosa heredera los jóvenes esposos María Camañes de Vega y Domingo Vega, fruto primero de su venturosa unión.

Felicidades.

Eloisa Rodríguez.
Cronista Social.

LA VIDA EN ORIENTE

LOS CAFETALEROS DE ORIENTE CELEBRARAN ASAMBLEA GRAL.

Interesante manifiesto del Block Agrícola de Oriente. Importantes datos sobre existencias y precios del café

El domingo 27 de los corrientes a la una de la tarde en el edificio del Block Agrícola de Oriente, frente al Parque Céspedes, en Santiago se celebrará una asamblea General a la que se invita a todos los cafetaleros de Oriente, con objeto de tratar importantísimos asuntos y muy especialmente sobre el alza del precio del café en la actual cosecha.

El Presidente del Block Agrícola, Dr. José Giménez Cruz y el Secretario Sr. José Fajardo, han dirigido al público un Manifiesto en el que dan cuenta de las gestiones que vienen realizando los refaccionistas y cafetaleros orientales.

En uno de sus párrafos, dice el Manifiesto:

«En nuestra última sesión permanente, 12 del actual, los Refaccionistas declararon que ponen en conocimiento de los cosecheros «que tienen en ellos un punto de apoyo, de defensa mutua, con el fin de que no desmayen en la labor de no vender el café a precios ruinosos, debiendo ser entregados a ellos, sin sujeción de precios y para ser liquidados **en mejor oportunidad y con los mejores precios que rijan en el mercado**».

El Manifiesto termina con los siguientes interesantes datos y consideraciones:

«Hacemos saber al mismo tiempo a los compañeros cafetaleros que no existen esas fabulosas existencias de café en nuestra República, como muchos aseguran, por lo que no hay que temer que haya abarrotamiento de café en el mercado. Y esto lo demostramos con la siguiente estadística que ha llegado a nuestro poder y que nos merece confianza por provenir de persona que ha hecho una investigación eficiente y lo más aproximada posible.

Relación de las existencias de café Cosecha 1930-1931.

	Sacos
En los tostaderos de café de la Habana	22.050
En los almacenes de la Habana	5.250
En Matanzas y Güines	1.600
En Santa Clara	1.050
En Cienfuegos	1.800
En Caibarién	500
En Sagua la Grande	500
En Santiago de Cuba	500
En Palma Soriano	1.800
En Guantánamo	2.000
En Baracoa	1.500
Total: Sacos de 210 lbs...	43.150

En el año 1930 tuvimos una producción de 518.629 quintales y se importaron 120.144 quintales que hacen un total de 638.773 quintales.

La actual cosecha es inferior a la del año pasado, calculándose que pueda ascender a unos 450.000 quintales limpios y como resulta que tenemos que descartar la importación dada la protección arancelaria, así comotambién tenemos que descontar el que haya contrabando, por lo que a los 450.000 quintales, habrá que añadir 90.615 quintales del stock existente que hacen un total de 540.615 quintales y calculado que nuestro consumo es de 600.000 quintales, tenemos con que no existe cafe suficiente para atender al consumo.

En nuestro manifiesto anterior recomendábamos a los compañeros cafetaleros que **no se vendiese café en cáscara a menos de Siete Pesos y Medio Quintal o Quince Pesos Quintal limpio** que es la proteccón arancelaria que tenemos actualmente y cuyo manifiesto al llegar a manos de los compañeros cafetaleros de las Villas, la Asociación de Propietarios y Colonos de Café de aquella provincia y que radica en Buenos Aires de Cienfuegos, con fecha cuatro del actual, en atenta comunicación, después de elogiar nuestra campaña en favor de estabilizar los precios de la actual cosecha **no se muestran conformes con que el precio mínimo sea de quince pesos las clases corrientes, pues no les cubre el costo de producción y nos ruegan le informemos a la mayor brevedad, las causas y fundamentos que tenemos para establecer ese precio.**

Nuestra gestión está surtiendo magníficos resultados. El Directorio recibe constantes felicitaciones y adhesiones de distintas entidades y entre ellas podemos citar la del Club Rotario de esta ciudad y de nuestro estimado amigo el Sr. José R. Barceló, Gobernador de esta Provincia, desde la Habana; por lo que debemos continuar firmes en nuestros propósitos, pensando en que la victoria es nuestra y que aquí estamos luchando tesoneramente para defender los intereses de los productores que deben evitar por todos los medios a su alcance, el que se realicen esas ventas a precios ruinosos, que aunque aisladas y debidas a necesidades perentorias se vienen haciendo cotidianamente, que nosotros hemos dado en llamar les «portillos» y que causan un grave daño en el mercado cafetalero».

Especial.

Homenaje Político en Palma Soriano

Se organiza en honor del Sr. Ruiz Arias, futuro Consejero

El domingo por la mañana y en el local que ocupa el Café «Principal», en Palma Soriano, se reunió una numerosa legión de amigos de nuestro compañero en la prensa Benigno Ruíz Arias al objeto de organizar una magnífica fiesta política en su honor con motivo de sus aspiraciones a un acta de Consejero Provincial por el Partido Liberal. Quedó constituída la «Agrupación Amigos de Benigno Ruíz Arias» y se acordó preparar todo lo necesario para que el día 9 de Octubre por la noche se de una gran fiesta de simpatía hacia el politico de referencia.

El acto resultó lucidísimo demostrandose una vez más las simpatías los afectos y los amigos con que cuenta Ruíz Arias.

El lunes por la noche en la moraca de Julián Betancourt se llevó a efecto una reunión política organizada por los amigos de este para respaldar sus aspiraciones a un acta de concejal y delegado por el barrio Sur.

Cuando la fiesta ya había comenzado una comisión fué en busca del joven político y periodista Benigno Ruíz Arias, manifestándole que aquella fiesta también era en su honor como aspirante a Consejero Provincial.

Ruíz Arias en un discurso lleno de entusiasmo agradeció muchísimo aquellas demostraciones de cariño prometiendo hacerse digno de ellas.

Corresponsal interno.

LA TEMPORADA EN SAN DIEGO

Las familias siguen visitando el famoso balneario. Una jira

Sigue animada la temporada del famoso Balneario de San Diego de los Baños y los domingos son muchas las familias de la capital que vienen a disfrutar de un día de campo y saborear un búen arroz con pollo. o el delicioso lechoncito asado en el Hotel Soler, donde encuentran atenciones y amabilidades.

Hemos tenido el gusto de saludar en dicho Hotel, al Sr. Ministro del Brasil y también al Sr. Enrique Soler y Baró, Introductor de Embajadores.

Un gran número de extranjeros que visitan los baños, quedan encantados de la bondad de las aguas y condiciones terapéuticas de la misma.

En estos días se ha visto aumentado el número de huéspedes por los esposos González-Iglesias, la respetable viuda de Cornejo y los señores Francisco Tejera, Enrique Alfonso y señora.

El domingo se organizó una alegre gira a uno de los lugares más pintorescos de los alrededores y con gran bullicio y animación se participó del almuerzo campestre, cuyo «menú» fué el siguiente: Lechón a lo Bandini; Carnero a lo Francisco Luis; Arroz con pollo Tejera; Postres a lo Amadeo; Laguer, pan y café San Diego. Especialidad de Vicente.

Muy divertidas pasaron las horas de ldía los huéspedes del Hotel Soler. Llegaron de la capital el doctor Alberto Morales y Sra. María Montalvo de Morales, Sr. Ricardo Moreyra y Sra. Graciela B. de Moreyra, Sr. Cándido Bolívar, Srta. Rebeca Taquechel.

HECHOS Y NO PALABRAS: Tenemos 99 ANOS de SERVICIO PUBLICO

M.E.C.D. 2016

PARA ELLOS Y PARA ELLAS

Consultorio-Por la Doctora Herminia Planas

UN ENSEMBLE DE DISTINCION Y ELEGANCIA

Chaquetín negro, con traje de encaje de lana es de por sí elegante, pero si se le agrega zapatillas de cabritilla negra con una fina línea blanca, y un sencillo sombrero blanco y negro, el ensemble es estupendo.

Dra. Herminia Planas.
DIARIO DE LA MARINA.
Prado 108.
Habana.

A esta dirección deberá remitirse cualquier asunto relacionado con este Consultorio: «Para Ellas y Para Ellos». (No respondiendo que sufra extravío la correspondencia remitida a otra dirección).

SUEÑO DE UNA MAÑANA DE PRIMAVERA

Con regia pompa tu chapín resbala
por las lucientes gradas, y una hilera
de mujeres te sigue. Reverbera
su blancura en lo negro de la escala.

Los brazos tiendes a la tierra aus-
(tera,
y ante el fervor que tu actitud señala
de cada labio femenil se exhala
el cántico a la nueva Primavera.

Se mueven las cabezas lentamente
siguiendo el ritmo; y por la fronda
(abierta
en lontananza el dulce canto ex-
(pira..

Y cuando muere el gran clamor, se
(siente
la larga escala de ébano, cubierta
de mujeres, vibrar como una lira!

Gabriel D-Annunzio.

(Traducción de Villaespesa)

PALMIRA:

Los dolores de cabeza continuos, no siempre tienen la misma causa, por lo que le aconsejo, primero ver al oculista y si no es de la vista, entonces al médico.

Si ésto tampoco fuera suficiente, cambie de barrio y si es posible, hasta de su viajecito.

Lo que también le aconsejo es que no tome diariamente calmantes, que acaban por enfermarla de verdad. En cambio, le recomiendo muy eficazmen te la Colonia Mentolada.

Esta Colonia, que puede aplicarse con la misma mano o con un pañito, se extiende sin frotar, por la frente, la nuca y detrás de las orejas.

Permanezca un rato en una habitación algo obscura, siéntese en un sillón, no se acueste, trate de olvidarse de todo y pronto la Colonia la dormirá, en sueño reparador.

Cuando despierte, se sentirá bien y con deseos de pasear y de vivir.

COMO SE PLANCHAN FUNDAS Y SABANAS

Primeramente las fundas se humedecen una a una y se enrollan bien para que se humedezcan uniformemente.

Se planchan con una plancha bastante caliente; si tienen encaje, se estira éste bien y después se plancha lo demás; los bordados se planchan por el revés y para que resalten, se aprietan con la punta de la plancha.

Para las sábanas se procede igualmente que con los manteles; se pone sobre la mesa del revés el doblez, o sea la parte bordada, y se eplanchan los motivos, monogramas o lo que tengan, realzando cuidadosamente las diferentes partes del bordado; luego se vuelve al derecho, se plancha la puntilla o encaje, y se va planchando lo demás.

Cuando está concluído todo lo que cubre la mesa, se deja colgar por la parte posterior; cuando hay más, se va recogiendo prendiendo con alfileres a los lados, y cuando se ha terminado se dobla la sábana teniendo en cuenta que se ha de ver todo el bordado en el doblez.

MARIA DEL CARMEN:

Los rollos de películas «Govaert», los encontrará en la «Belga Photo», de O-Reilly 90.

Es especialidad de dicha casa.

Si les hace una visita, verá la atención que prestan a los trabajos que les confían.

Por cada rollo que llevan a revelar, regalan una hermosa ampliación.

Casa de toda seriedad, bien surtida y muy céntrica.

Si guarda los negativos, en cualquier oportunidad, puede volver a obtener las fotografías. M-8840.

DEL MUNDO DE LA CIENCIA:

Recientemente se ha demostrado que la luz ultravioleta, invisible en sí misma, puede revelar detalles que de otro modo quedarían escondidos a nuestra vista.

El profesor Adolfo Miethe, cuyos experimentos sobre la transmutación del mercurio en oro son bien conocidos en el mundo científico, abrió un nuevo campo de aplicaciones para esos rayos misteriosos.

Habiendo observado que los huesos fósiles, en virtud de rastros de materias orgánicas, emiten, bajo su acción, una luz deslumbrante, se sirvió de ellos para hacer investigaciones de carácter paleontológico con un resultado sorprendente.

LECTORAS:

Estamos en plena época de reformas y tocante a lo que a las damas se refiere, por entrar de lleno en una nueva estación, siende de imperiosa necesidad el arreglo de vestidos, transformación de hechura o confección de trajes, aviso a todas que la señorita Vitón, me comunica haber rebajado los precios y se hace cargo de toda costura.

Especialidad en juegos de ropa interior, de alta costura. Ya en seda, ya en telas de fantasía.

Bordados y calados a mano, como también incrustaciones de encaje o combinaciones de telas.

Telf. M-7783.

LA LLUVIA Y LOS ANIMALES:

Son muy curiosos los distintos efectos que un día de lluvia ejerce sobre los animales de una colección zoológica.

Uno de los animales que más se alegran durante el tiempo lluvioso es el lobo; la lluvia le vuelve loco de júbilo, y corre y salta por la jaula con más animación que nunca.

Con los leones sucede enteramente lo contrario. A no ser que se les dé más comida que de ordinario, o alguna golosina, tal como una gran cazuela de leche, pasan todo el tiempo que está lloviendo mostrando su disgusto y aun en el caso de haber sido obsequiadas con un almuerzo extra ordinario, lo más que hacen es echarse a dormir, pero en ninguna manera sienten la animación propia de los lobos.

Los reptiles entran en gran actividad cuando llueve; la serpiente necesita estar en una temperatura bastante elevada y lejos del aire húmedo; pero, con todo, parece darse cuenta de que el tiempo está lluvioso, y se muestra muy animada.

Los ciervos, las cabras salvajes y los osos, no se preocupan ni poco ni mucho de la lluvia, y con frecuencia ni siquiera piensan en resguardarse de ellas.

SUSANA SANCHEZ:

No conozco el producto a que hace referencia.

Comprendo que si mancha, tenga escrúpulo en usarle.

En cambio, sí puedo darle los mejores informes del llamado «Gotas Divinas». Después de usarla, se puede emplear grasa, si lo desea.

Las «Gotas Divinas», nunca se alteran, ni pierden sus efectos Tienen la gran ventaja, de que nadie puede observar que emplea tinte en el cabello.

Antes de usarlo, debe lavarse el cabello cuidadosamente, usando para ello, un jabón líquido, que deje bien limpia la cabeza.

Una vez terminado, séquese perfectamente y entonces, aplíquese las «Gotas Divinas».

Pueden tomar informes en el teléfono M-4244. Dr. R. D. Lorié, Farmacia Internacional.

ESBELTEZ:

La línea esbelta preocupa mucho a la parisiense, aunque en general no es tan gruesa como la mujer criolla, española o italiana.

Se debe quizá esto a que cuida mucho su menú y sabe abstenerse de dulces y alimentos que contengan almidón.

Además, hace mucho ejercicio y se levanta, por lo general, temprano.

He aquí algunos ejercicios recomendados.

Con los pies separados y los brazos extendidos a los costados, doblar el cuerpo hacia atrás, desde la cintura, inspirando por la nariz. Alzar los brazos sobre la cabeza e inclinarse hacia adelante hasta tocar el suelo, si es posible, con los pies. Exhalar a la vez.

Es indispensable que al hacer este ejercicio se mantengan las rodillas rígidas. Inspire de nuevo al levantarse, colocando los brazos al nivel de los hombros.

Este ejercicio se hará de seis a diez veces.

Contribuye a dar flexibilidad y a enderezar la columna vertebral, aumenta el poder de los pulmones, estimula las funciones digestivas y abdominales, echa hacia atrás los hombros y endereza la parte posterior de las piernas.

He aquí otro ejercicio:

Pies separados y brazos extendidos a los costados, al nivel de los hombros.

Se dobla la rodilla derecha y el cuerpo hasta tocar el suelo con la mano del mismo lado, manteniendo el otro brazo en alto y la pierna estirada.

Se vuelve a la posición y se repite con el lado izquierdo.

Este ejercicio fortalece los músculos de las piernas y los de la cintura, ayuda a mantener la flexibilidad del cuerpo y reduce la carne superflua de las caderas.

Debe hacerse de seis a diez veces.

PRESUMIDA:

Para la caída del cabello, puede usar la pomada «Liliana».

Todos los días, con preferencia por las mañana, con un pañito y la pomada «Liliana», frote el cuero cabelludo.

Use los cabellos, lo más corto posible y ésto facilitará el plan de cura.

Lávese la cabeza cada tres días o una vez por semana. No necesita usar otra grasa, ni loción. Ambas cosas la encontrará en la pomada Liliana».

Es producto espléndido y que no solo deben usarlos las personas que lo necesitan, sino todas, para estar en guardia antes que llegue la época de la caída natural del cabello, por cualquiera de las múltiples causas que los hace desaparecer.

Referente a la grasa para hermosear y hacer crecer las pestañas, que hace apenas unos días hablé y que muchas lectoras han pedido informes de una manera u otra, puedo decirles que dicha grasa se llama «Gretas».

No se si este lindo nombre empleado en dicho producto, se debe precisamen tea que fué introducido por las artistas de mayor fama.

Hermosea las pestañas y comunica un atractivo indiscutible a los ojos. Puede pedirla a José Mazo. Teléfono: X-3209. Apartado 2183. Habana.

Su precio es cincuenta centavos.

CONOCIMIENTOS UTILES

MANCHAS DE BARNIZ SOBRE LA SEDA:

Se pone la ropa dañada en agua, en la que previamente se habrá disuelto un poco de jabón, o bien se pone sobre la parte manchada una esponja embebida en la propia agua, hasta que el barniz se haya reblandecido.

Entonces se frota la mancha de barniz con una muñeca de lana embebida en esencia de trementina, y finalmente, cuando la mancha haya desaparecido, se lava con agua clara.

PARA AFILAR LAS TIJERAS:

Se conocen muchos procedimientos para afilar las tijeras. Pero la experiencia demuestra que entre todos ellos el que mejor resulta por su sencillez y facilidad es el que indica pasar el filo repetidas veces por un cristal; el pie de una copa sirve perfectamente.

CURIOSIDADES:

Si el planeta Júpiter pudiera ser observado desde el sol, su tamaño aparente sería una quinta parte del que le vemos desde la tierra.

PARA CURAR EL HIPO:

Basta con estarse quieto, sin hacer el menor movimiento y aguantando la respiración todo el tiempo que se pueda.

Cuando ya no se pueda más, se empieza por respirar poquito, sin moverse para nada y en menos de dos minutos el hipo habrá cesado.

EN PALACIO AYER

Conforme a lo anunciado, no hubo ayer audiencia oficial en Palacio, pues el Jefe del Estado quiso celebrar su onomástico en la intimidad del hogar.

Muy temprano se iniciaron las visitas de amigos íntimos del Presidente, que acudían a sus departamentos particulares del tercer piso a testimoniarle su afecto.

Desde las ocho de la mañana y en unión de sus hijos políticos, los señores Obregón, Grau y Rafael J. Sánchez, y acompañado de sus ayudantes los comandantes Rodríguez de León, Gali Menéndez, Firmat y Llaneras, comenzó a recibir a sus amistades.

Acudieron a cumplimentar al Primer Magistrado todos los secretarios de Despacho, los jefes de la Marina y del Ejército, senadores, representantes y numerosos funcionarios.

También se recibieron numerosos cablegramas. Y felicitaciones telegráficas de toda la República.

UN ALBUM DE FIRMAS

En una mesa en la Mayordomía de Palacio fué colocado un álbum de firmas, en el que consignaron sus nombres centenares de personas.

EL SECRETARIO DE JUSTICIA CONTRA EL JUEGO

El secretario de Justicia, doctor Averhoff, al salir de Palacio fué abordado por los periodistas que le interrogaron en relación con la actitud que están adoptando los Tribunales para perseguir y castigar a los que se dedican a jugar al prohibido en la capital y sus alrededores.

El secretario de Justicia manifestó que, efectivamente, se estaban librando instrucciones a los magistrados y jueces del Término de la Habana para que procedan enérgicamente contra los explotadores de las doce casas de juego que, según noticias, vienen funcionando en esta capital.

También hemos podido conocer que los jueces se han dirigido a los capitanes de Estaciones de policía, manifestándoles que cualquier infracción que sea denunciada en sus respectivas demarcaciones, será motivo suficiente para acusarlos de prevaricación ante los Tribunales de Justicia.

Averhoff terminó diciendo.

—Si hay juego como se viene asegurando, nosotros acabaremos con él de todos modos y procediendo contra quien sea culpable de esa inmoralidad.

ANUNCIA DE ENUMERADORES EN SANTIAGO DE LAS VEGAS

SANTIAGO DE LAS VEGAS, septiembre 24.— Continúan las labores del Censo en todos los barrios con normalidad. Han renunciado cinco enumeradores, los cuales han sido sustituídos inmediatamente.

La enumeración se dificulta en los barrios rurales a causa de la lluvia y la difícil comunicación, lo que hace que los enumeradores no puedan sin gran esfuerzo alcanzar al promedio marcado. Hasta ahora no tándose a la Ley todo el personal ha habido denuncia alguna, ajustal frente del que se halla el señor Francisco Montoto.

CORRESPONSAL.

En la Teoría de...

(Continuación de la PRIMERA)

tulados, aunque parezcan a primera vista atrevidos, son, asevera el defensor de Lakauskas, la norma que deben seguir los Magistrados para impartir su fallo en un proceso de la naturaleza del sometido a su docta consideración.

Hace hincapié sobre la prueba indiciaria: señala lo peligroso que es dictar una sentencia, de muerte en este caso, por meros indicios por ilógica inferencia y faltos del nexo causal entre los mismos. Sobre este extremo el Doctor Soublette hace gala de sus conocimientos en materia de Derecho Penal y Procesal y llega a la conclusión de que no existen esos lazos, coordinados, lógicos, naturales, básicos, jurídicos, que puedan llevar al ánimo del Tribunal la convicción de la culpabilidad del procesado.

Ataca la tesis del Fiscal que calificó en definitiva de robo con ocasión del cual se cometió homicidio, asegura que no podía Krakauskas tener el dinero que se dice robado, cerca de cien pesos, porque su situación pobre, al extremo de tener que dormir en un solar yermo, demuestra que llevaba la mísera vida de muchos inmigrantes en Cuba, que carentes de recursos prolongan su existencia con la ayuda de amigos y compatriotas y ese es el caso de Krakauskas, al que se quiere aparecer como poseedor de fuerte suma de numerario.

Rebate también los cargos de la Policía investigadora, y en cambio, se basa en las declaraciones del sereno Martínez Soto y de Margarita Rabasa, demostrativas de que pasó toda la noche, la madrugada especialmente, del crimen, en compañía de ésta última, en el hospedaje La República, por lo que no puede haber sido visto por los alrededores del lugar del crimen, bastante distancia de aquél.

Y encamina sus alegatos después a los errores judiciales, a los defectos de las investigaciones y a lo tenue y poco consistente de la prueba indiciaria, refiriéndose otra vez al doctor Jiménez Asúa, citando el caso que dicho penálogo refiere en el anécdota de «El Panadero Veneciano», terminando por pedir la absolución de su patrocinado por falta de pruebas para condenarlo.

PENA DE MUERTE PARA UN ASESINO

El Fiscal de la Audiencia ha interesado la pena de muerte para Celestino González Sánchez, quien dió muerte el 3 del actual, a Victor Delgado Pérez, en el interior de un ómnibus en marcha, en Jesús del Monte y Tamarindo.

El doctor José Valiente, representante de dicho Ministerio, calificó el hecho de asesinato, cualificado con las agravantes de alevosía y premeditación y refiere que González Sánchez que mantenía amistad con Delgado Pérez, obtuvo dada su precaria situación que lo diera albergue en su domicilio, Fomento y Pérez, más como Delgado quedó sin trabajo, hubo de trasladarse a una habitación en Durege 12, a donde no pudo llevar a González, el que molesto por ello concibió darle muerte, y a ese fin, se proveyó de un revólver y fría y serenamente resolvió llevar a cabo el delito lo que consiguió el 3 del actual; cuando vió a Delgado en el ómnibus 24 de la Empresa Santos Suárez-Ayuntamiento, que manejaba la víctima, subió a él y se sentó en uno de los asientos cercanos al de Delgado y al llegar a la esquina de Jesús del Monte y Tamarindo, levantándose, estando el vehículo en marcha, le hizo un disparo a Delgado, que ajeno al ataque y atendiendo al manejo del ómnibus no pudo prever la agresión, ocasionándole una grave herida en la región pre-auricular derecha que le produjo la muerte poco después.

LA MUERTE DEL MENOR TIBANEAR

Por haber transcurrido las horas de audiencia en la celebración de otros juicios, se suspendió ayer el juicio del proceso intruído a Angel Miyares, (a) Angelito, por el homicidio del menor Johnny Tibanear.

Pronto se hará el nuevo señalamiento.

NO HAY INFRACCION DE LA LEY DE EXPLOSIVOS

Ayer tarde el doctor Pablo F. Lavín, presentó ante la Sala Tercera de lo Criminal de esta Audiencia, sus conclusiones provisionales, en el proceso que se instruye al doctor Vidal Morales Calvo, por infracción de la Ley de Explosivos.

El Fiscal ha interesado para el doctor Morales Calvo la pena de siete años de presidio correccional, pero el doctor Lavín interesa un fallo absolutorio, sosteniendo que no ha cometido el delito que se le imputa.

UN COMERCIANTE TRATO DE SUICIDARSE A CAUSA DE UN PROBLEMA DE FAMILIA

Anoche trató de poner fin a su existencia el comerciante de esta ciudad José Fernández Menéndez, de España, de cincuenta años, establecido en la Calzada del Monte número 387 y vecino de Jesús del Monte 457, ingiriendo para ello salfumante.

En grave estado fué trasladado a la casa de salud del Centro Asturiano, donde fué recluído después de practicársele asistencia médica.

Ante la policía de la Octava Estación prestó declaración Manuel Llerandi Vallejo, subadministrador de la citada quinta, quien manifestó que Fernández Menéndez era su padre político y había tomado la resolución de suicidarse por encontrarse aburrido de la vida.

Investigaciones de la policía han comprobado, sin embargo, que el presunto suicida, intentó acabar con su vida por una honda cuestión familiar, con su hermano Primitivo de los mismos apellidos por un serio litigio que ambos sostienen por la posesión de una herencia de $80.000.

Con lo actuado se dió cuenta al juez de instrucción correspondiente.

La Federación...

(Continuación de la PRIMERA)

de las colectividades, no queremos ser indiscretos, haciendo suposiciones y comentarios al mismo, ya que ellos competen directamente a los interesados, y su resolución no ha de hacerse esperar. Sólo diremos que ha sido modificado el plan anterior, llevándolo a un mínimo, atendiendo los razonamientos de los obreros de los distintos sectores que tomaron parte en la entrevista, y que pusieron los patronos especial empeño en demostrarles la mayor sinceridad en sus propósitos de las necesidades de la industria, en qne descansaban los motivos que les obligaban a la implantación de un reajuste, que lamentaban verse obligados a ir a él, agotados otros recursos que han venido poniendo en práctica, para sortear las cada día mayores dificultades con que tropiezan en su desenvolvimiento industrial.

ALGUNAS CONCESIONES

Sabemos que los comisionados obreros, también hicieron consideraciones muy atinadas en otros asuntos distintos al reajuste, algunas de las cuales fueron atendidas por los fabricantes, y de ellas informarán a los obreros personalmente, los comisionados de la Federación, que a dicho objeto visitarán hoy los talleres.

SOBRE UNOS COMENTARIOS

Una comprobación de la delicadeza de estos asuntos, de que tratamos anteriormente, la tuvimos ayer al oir el juicio que algunos obreros hacían de haber sido citados los obreros telefónicamente, y es que seguramente ignoraban, que esa citación no entrañaba una desconsideración ni mucho menos, toda vez que como publicamos nosotros, la nueva entrevista se debió a la mediación de un fabricante, que goza del mayor prestigio, por sus dotes de caballerosidad, de cultura e inteligencia en el seno de los industriales, quien no tuvo inconveniente, ante las sugerencias que le hicieron algunos de sus colegas de brindarse a ser mediador entre ambas partes, para que se volvieran a poner al habla, y el cual acudió personalmente a las oficinas de la Federación Nacional de Torcedores, y después de recabar la aquiescencia para una nueva entrevista atendiendo su mediación, quedó en comunicarles la hora y el día de la entrevista por teléfono tan pronto pudiera localizar a sus compañeros, y darles cuenta de su gestión que había sido como esperaba caballerosamente atendida. A eso obedeció la llamada telefónica, sobre la cual tejió «la loca de la casa» infinidad de comentarios.

EL EJECUTIVO DEL COMITE CENTRAL

Inmediatamente el Ejecutivo del Comité Central, se puso en contacto con las demás colectividades obreras de la industria, y ese mismo día por la noche, según publicamos ayer, se reunieron para tomar acuerdos sobre la línea de conducta a seguir en la entrevista de ayer. Esa ha sido la labor realizada, y del resultado que obtenga, pronto informaremos a nuestros lectores.

ENTREVISTAS ENTRE FABRICANTES Y OBREROS

La Unión de Fabricantes de Tabaco ha citado a las Directivas de los distintos organismos obreros del ramo del tabaco con objeto de tratar sobre la rebaja en los precios propuesta. El orden en que se efectuarán las entrevistas será el siguiente: mañana, sábado, a las dos de la tarde será la de los fileteadores; a las cuatro de la tarde del mismo día la de los rezagadores; para el lunes, por la mañana, están citadas las dos sociedades de los dependientes del ramo del tabaco y por la tarde las anilladoras y despalilladoras.

Mr. Knoblaugh...

(Continuación de la PRIMERA)

Rivero y doctor José I. Rivero, presidente y director, respectivamente, de DIARIO DE LA MARINA.

Mr. Knoblaugh pronunció breves frases de despedida al terminarse el ágape, en las cuales expresó el pesar que le causa el abandonar a nuestra patria, donde tanto aprecio ha cosechado, y dijo que en todo momento estaría dispuesto a coadyuvar con los cubanos para el engrandecimiento de nuestra República, sirviendo sus intereses con la misma lealtad que lo había hecho desde aquí, con su alta representación periodística.

Los festejados despidieron al señor Knoblaugh con palabras de cálida y sincera estimación asegurándole que la estela de afectos que deja en Cuba perdurará en el corazón de todos.

Por nuestra parte debemos agregar que Mr. Knoblaugh goza en el DIARIO DE LA MARINA de toda clase de distinciones como excelente compañero y mejor amigo, consideraciones que ha sabido arraigar por su carácter franco y bondadoso.

Mr. John P. Mc Knight, buen periodista, uno de los auxiliares más inteligentes que ha tenido Mr. Knoblaugh en la Habana, queda exaltado, con la ausencia de este ultimo, al cargo de Representante en Cuba de la Associated Press.

Chocaron un...

(Continuación de la PRIMERA)

nía el gas car 720. Manifiesta el motorista del gas-car que hubo de advertir prudencia al tren, parando y retrocediendo y dando la señal de auxilio a los pasajeros a fin de que éstos pudieran así lanzarse fuera y salvarse del choque, pero la excesiva velocidad que traía el tren a causa de existir en ese lugar una bajada, hizo imposible el choque.

El gas-car quedó completamente destrozado, sufriendo el tren algunas averías, no sabiéndose de ningún otro pasajero lesionado de importancia.

CORRESPONSAL.

VIBOREÑAS

BODAS DE PLATA

Cumplieron el jueves los veinticinco años de casados los estimados esposos señora Mercedes Cano de García y el señor Laureano García, padres de mis lindas amiguitas Merceditas y Luisita García Cano, que tanto se destacan en la hermosa Orquesta Ensueño en la que tocan varios instrumentos.

Y con doble motivo hasta su elegante residencia fueron sus numerosas relaciones sociales a felicitar a los esposos Cano-García en sus bodas de plata y en sus días a Mercedes y a su gentil heredera.

Incontables demostraciones, muy expresivas, de sincero afecto, el que se merecen dichos esposos y su bella hija.

BODA DISTINGUIDA

Se celebrará mañana en la iglesia de Nuestra Señora del Carmen.

Son los novios la bella y distinguida señorita Mercy Touzet Merino y el estimado doctor Juan Expósito Alonso, que verán realizarse esa noche sus más vehementes aspiraciones jurando la fe de sus amores.

Solemne ceremonia que ha de resultar un brillante acto religioso-social.

Por anticipado dedico mis votos por la felicidad que inquebrantable deseo a Mercy y a su dichoso prometido.

EL GRAN CINEMA

Una agradable noticia que dar a mis lectoras: la de que próximamente abrirá sus puertas este coquetón y elegante cine, completamente transformado por los estimados amigos señores Alvarez y Hernández, los que por mi conducto saludan a nuestras familias, en especial las residentes en la parte alta de la Ciudad Nueva, prometiéndoles, y me consta que pueden hacerlo, muchos estrenos con nuevos equipos de Vitaphone y Movietone, en una pantalla fibra de plata que obtiene las mejores condiciones acústicas.

He estado en ese teatro de Calzada y Patrocinio y he visto las notables obras ya realizadas, de ventilación, pinturas, nuevas puertas, cambio de la taquilla, etc.

Se están instalando los nuevos aparatos y de esto depende el día de la inauguración, que será del 1 al 3 de Octubre próximo, con excelente programa y una agradable sorpresa y muchos obsequios a las damas.

Tendrá la parte alta de la Ciudad Nueva, como he dicho, un ameno y moral espectáculo, con las más sólidas garantías por parte de nuestros convecinos señores Alvarez y Hernández, a los que auguro el mayor triunfo en sus empeños cinematográficos.

DOCTOR ADOLFO RODRIGUEZ

De nuevo en su hogar el querido amigo, después de muchos días de haber permanecido ausente de él, que fueron de grandes impaciencias y temores para su amante esposa la señora Aurora Dominicis y pequeños hijos.

«Adolfito», como afectuosamente lo nombramos, de nuevo reanudará sus labores en su gabinete dental de Concepción número 3, altos, las que no le impiden dedicarse a otras artísticas por ser un excelente pianista, labores que solo en todo tiempo ha realizado.

Para «Adolfito» un fuerte abrazo, con mi expresiva felicitación a su amante compañera Aurora.

EL BAILE EN EL PALACETE DEL LOMA

A diario recibimos el querido «confrere» Enrique Rodríguez y yo valiosas adhesiones al gran baile que nos servirá para inaugurar la temporada invernal, y que esperamos ha de ser muy brillante, pues contamos con los más valiosos concursos sociales.

Existen vivísimos deseos de visitar el elegante palacete en el que tan brillantes fiestas se han celebrado durante la presidencia del querido amigo señor Eliseo Guzmán, que supo siempre sostener al Loma con el mayor prestigio, velando por sus fueros y dedicándole sus mayores entusiasmos.

Las familias que siempre asistieron a sus suntuosas fiestas, y muchas que no tuvieron oportunidad de hacerlo, todas irán la noche del 7 de Noviembre, según cartas que tenemos en nuestro poder, tanto Enrique como yo, cuyo teléfono es X-3327, siendo el mío I-1875 únicamente, rogando se me llame solo por este número, para poder informar como debo, con mi habitual cortesía, a todas mis amistades. Por algo lo advierto...

Esa noche tanto el salón de fiestas como la cancha de basket ball y los terrenos del tennis lucirán una regia iluminación, debida a potentes focos que se instalarán, y el decorado floral será, como mejor garantía, hecho por el joven Manolo Cofiño, con las mejores flores de su jardín La Aralia.

Las invitaciones y billetes, éstos para las parejas, pronto estarán en poder de las distinguidas señoritas patrocinadoras.

SEÑORITA INES MARIA PERDOMO VAZQUEZ

Desde Camagüey, donde se encuentra esta bella señorita, cuya ausencia tanto se extraña en Santos Suárez, he recibido la noticia de haber sido operada con el mejor éxito por los doctores Menéndez, Morell, Biosca y de las Casas, en el sanatorio La Purísima Concepción de esa ciudad.

Por el éxito de dicha operación hago llegar mi enhorabuena a la gentil señorita Inés María, con mi felicitación a su prometido el estimado joven Alfredo Granados Mateos.

LA ORQUESTA ENSUEÑO

Hay que rectificar la fecha del baile que organizan distinguidas señoras y señoritas en honor de las que forman esta orquesta.

Será el sábado 3 de Octubre y no el domingo 4.

Fecha ya inalterable.

Urbano del Castillo.

La Mortalidad Infantil y la Pureza de...

(Continuación de la PRIMERA)

se hicieron extensivas a todos los demás centros urbanos las nuevas disposiciones para el comercio de la la leche, sin pensar que las circunstancias no eran en todos las mismas ni lo eran tampoco las posibilidades de cumplir estrictamente lo preceptuado; y con plausible entusiasmo se inició así la campaña ideada para poner término a un estado de cosas deplorable por las bajas que producía en la población infantil.

No podían esperarse grandes resultados de esa campaña, sin establecer previamente como obligatoria la pasteurización de la leche con destino al consumo público—medio único de que las autoridades sanitarias pudiesen ejercer un asiduo control sobre la calidad química y bacteriológica del producto—y con tal objeto se promulgó el Decreto de 2 de febrero del año 1927, que fué, sin duda, el primer paso que se ha dado en firme para llegar a la segura y definitiva solución de un problema inaplazable por el daño inmenso que de él se deriva para la salud.

Lo esencial para obtener un éxito plenamente satisfactorio, estaba y está en la pasteurización de la leche, sin lo cual la campaña hubiese sido tan inútil como otras anteriores que con el mismo fin emprendió la Sanidad; pero vinieron las contemplaciones, empezó la tolerancia, se permitió a los vaqueros la libre venta del producto, y las consecuencias de eso las hallamos en el incremento que vuelven a adquirir las defunciones infantiles motivadas por trastornos gastro-intestinales, que se habían logrado reducir más de lo que acaso se imaginó.

El Negociado de vigilancia de abasto de leche que funciona en la Secretaría de Sanidad, no puede, no debe malograr una obra de la que tuvo derecho a sentirse orgulloso, por el vano afán de satisfacer intereses muy respetables, más nunca tanto como las vidas de los infantes, de los ancianos, de los enfermos, de los convalecientes, de cuantos por necesidad emplean el licor lácteo, confiados en que el cuidado de las autoridades les pone a salvo de ingerir, en vez de un alimento, un veneno. Si fué dable aminorar la mortalidad infantil y se sabe cómo se logró, no hay derecho a abandonar, por nada ni por nadie, los medios que permitieron alcanzar el feliz resultado que acusan las estadísticas del año 1926 al 1930, más satisfactorios a partir del momento en que establecida como obligatoria la pasteurización, se generalizó.

No cabe discutir que mientras se persiguió la venta, más o menos clandestina, de leche no pasteurizada por carecer de las indispensables condiciones higiénicas, las defunciones por trastornos gastro-intestinales en los lactantes fueron disminuyendo y q. a la inversa, han vuelto a aumentar, a medida que de concesión en concesión han ido quedando a un lado las medidas precautivas contra el comercio de un producto que sobre no ofrecer por diversos motivos las debidas garantías de pureza, puede ser, y generalmente es, materia abonada—aun cuando no se adultere criminalmente—para la propagación de diversas enfermedades, no sólo fatales a la salud de los niños, sino de los adultos.

La Sanidad parece que ha querido ponerse a bien con todos, sin reparar en que a la postre no lo ha de estar con nadie, y menos con quien más le interesa, que es con la opinión pública, porque ésta no puede ver indiferentemente el retroceso que se advierte en la mortalidad infantil; la Sanidad tiene que resolver de una vez, sin más trámites, el no liquidado problema de la leche, subordinando los intereses privados al bienestar común; la Sanidad debe hacer todo lo necesario para preservar a la niñez y defender, en suma, la salud del pueblo, porque esa es su misión. Todo lo que se dilate en abordar a fondo—primero aquí, y después, gradualmente, en otras partes, según lo permitan las condiciones peculiares de cada localidad—, la cuestión lechera, es dar lugar a que se produzcan enfermedades y a que la muerte cause más estragos.

SE PIDE LA PUBLICACION DE LAS RESOLUCIONES QUE SE HAGAN SOBRE IMPUESTOS

La Asociación Nacional de Detallistas de Tejidos, Sedería y Joyería, en comunicación enviada al Subsecretario de Hacienda, le sugiere la idea de la publicación en el Boletín Oficial de todas las resoluciones que dicten los directores de departamentos y los jefes de sección, en materia de impuestos, sin traicionar por ello el secreto comercial, porque bastaría suprimir nombres propios.

Significan también la felicitación de la Asociación por el esfuerzo desarrollado por el doctor Rodríguez Altunaga, en su afán de convertir el Boletín en un órgano de información de verdadera utilidad.

ASCENSOS EN LA MARINA DE GUERRA NACIONAL Y NUEVAS CONDECORACIONES

Con motivo de haberse acogido al retiro el capitán de Navío Julio Morales Coello, han ocurrido los siguientes ascensos en la Marina Nacional:

A dicho cargo, el doctor Alberto de Carricarte, miembro del Consejo Superior de Guerra; a capitán de fragata, el señor Cecilio Martínez Dalmau, jefe del distrito naval del Sur; a capitán de corbeta, el señor Francisco Díaz Ramos, supervisor de la Policía del Puerto; a teniente de navío, al señor Ramiro Fernández Araoz, jefe del puesto militar del Castillo de la Punta; a alferez de navío, al señor José Reboredo, ayudante del distrito Norte, y a alferez de fragata, al oficial supernumerario señor J. Castells.

El Rey Jorge...

(Continuación de la PRIMERA)

primeros y de los haberes los segundos.

En Glasgow las reservas de la policía tuvieron que salir a la calle con motivo de una manifestación, compuesta de 50.000 personas contra la reducción de las pensiones. El magistrado local fué quemado en efigie, pero no hubo arrestos.

En Liverpool la policía disolvió una manifestación de seis mil personas sin graves desórdenes y lo mismo ocurrió en Birmingham con otra manifestación de 5.000 desocupados.

LA BOLSA DE LONDRES ESTUVO BOYANTE AYER

LONDRES, septiembre 24. (AP.) En los círculos financieros circuló hoy con insistencia el rumor de que Montagú Norman, gobernador del Banco de Inglaterra, presentaría la dimisión de su cargo, pero en dicha institución de crédito se dijo que nada se sabía de ese asunto.

Mr. Norman, que regresó a Londres ayer, procedente de Canadá, asistió hoy a su despacho en el Banco.

En la Bolsa de valores se registró hoy un nuevo impulso y los periódicos comienzan a hablar de la posibilidad de que la crisis resulte, merced a las medidas que se han tomado, beneficiosa para la Gran Bretaña.

Los corredores de valores manifestaron que la sesión de hoy había sido para ellos la mejor del año. Las cotizaciones avanzaron cuatro, cinco y seis chelines en pocas horas, siendo tal la demanda que los operadores se muestran optimistas.

En el movimiento alcista se distinguieron las divisas industriales, ganando terreno otros valores en simpatía. Hubo liquidaciones de algunas acciones y bonos, pero las ventas fueron rápidamente absorbidas.

Al cierre el mercado se hallaba boyante aunque los expertos creen que mañana habrá una reacción.

El cambio continuó mostrándose adverso a Londres, cotizándose la libra esterlina en Nueva York alrededor de $3.90 y en París a 98.99 francos.

El pueblo británico, que ha estado discutiendo la probabilidad de aumento en los precios de artículos de comer, como resultado de la suspensión temporal del patrón oro, tuvo hoy un indicio de lo que puede esperar.

«Ninún fabricante de harina querrá especular, pero sería una tontería pensar que el precio de la harina no ha de resultar afectado», dijo Sir Albert Humphries, presidente retirado del Consejo Industrial de la Industria Molinera, en un discurso que pronunció ante la reunión anual del Consejo.

«Todas las economías que puedan hacerse en los gastos desde los puertos a donde llega el trigo hasta la casa del consumidor podrán siquiera igualar el alza en precio del trigo debido a la diferencia del cambio de la libra.»

EL PARLAMENTO INGLES Y LAS PROXIMAS ELECCIONES

LONDRES, septiembre 24. (AP.) Hoy se discutía en los pasillos de la Cámara de los Comunes la posibilidad de que el Parlamento suspenda sus sesiones dentro de una quincena, no volviéndose a reunir hasta febrero próximo.

Dicha eventualidad depende, sin embargo, de que se celebren o no elecciones generales, las cuales siguen siendo el tópico principal de la política inglesa. Considerando que los comicios parecen seguros, el «Daily Herald» dice que se pedirá al Gobierno que haga del control de los bancos y de las finanzas el punto básico de su programa electoral, y de la hostilidad a todo arancel proteccionista el principal objetivo de éste.

El «Herald» declara que el laborismo triunfará de manera abrumadora en las elecciones, y acusa a los conservadores de haber obligado al primer ministro Mac Donald a aceptar la humillante posición de dirigirlos en unos «comicios proteccionistas». Termina calificando a Mc Donald de «prisionero de los tories (conservadores.)»

Los liberales parecen divididos en la cuestión electoral, diciéndose que David Lloyd George está muy irritado contra los miembros que quieren sostener la política proteccionista en las elecciones. Cincuenta de los 58 miembros liberales de la Cámara de los Comunes trataron ayer de la cuestión en una asamblea privada, pero no pudieron ponerse de acuerdo.

LOS FESTEJOS EN LUTGARDITA

Diversos actos con motivo del Santo del Gral. Machado

SANTIAGO DE LAS VEGAS, septiembre 24.— Hoy y con motivo de los festejos del Reparto Lutgardita, fué colocada una corona de flores ante el monumento del coronel Juan Delgado. Usó de la palabra el representante Abelardo Mola y asistieron al acto, además de significadas personalidades

ANUNCIOS CLASIFICADOS DE ULTIMA HORA

ALQUILERES

A-1. Habana.

SE ALQUILAN los grandes altos de Amistad número 59, esquina a San Rafael. La llave en los bajos. Precio 65 pesos.
A1 39558 24-28 Sep.

ALQUILO: Maloja 125, sala, comedor, cinco cuartos, baño, cocina, patio.

BLANCO 30, altos, sala, comedor, seis cuartos, baño, cocina.

SA JUAN de Dios, segundo piso, sala, comedor, dos cuartos, baño, cocina. F-1691, F-6431.
A1 39497 24-27 Sep.

ALQUILO: Condesa número 11, tiene sala, comedor, tres cuartos, baño intercalado y cocina. Informan: F-1691 y F-6431.
A1 39496 24-27 Sep.

SE ALQUILAN los bajos de Antón Recio 73, esquina a Vives, sala, comedor, dos cuartos, baño, muy frescos, 25 pesos. La llave en los altos. M-5172.
A1 39483 24-27 Sep.

NEPTUNO Y MANRIQUE

Precioso principal, sala muy grande, recibidor, cinco habitaciones, comedor, baño, todas las habitaciones con vista a la calle. Véala de 9 a 12, de 2 a 6. Telf. F-5120.

ALTOS, sala, 5 cuartos, dos servicios, alquiler, $28. Calle Fundición número 2 entre Compostela y Picota. Informes, FO-2495.
A1 39564 24 sp 29

SE ALQUILAN, juntos o separados, los dos pisos de Neptuno número 65, casi esquina Galiano, cada planta consta de sala, comedor, 6 cuartos, 2 baños intercalados y otro de criados. Alquiler, el primero, $95; el segundo, $85. Informes, FO-2495.
A1 39563 24 sp 29

ALQUILO: Hornos y Vapor, una cuadra del parque Maceo, el lugar más fresco de la Habana, bonitos pisos modernos, sala, comedor, dos habitaciones, cuarto baño intercalado y cocina, desde 25 pesos. Informes, Telf. M-2837. Llaves en la carnicería.
A1 39542 24 sp 27

SE ALQUILA hermosa casa, piso tercero del Edificio Maseda, Campanario 80, esquina Neptuno, compuesta de recibidor, sala, 3 cuartos, baño moderno intercalado, comedor, cocina, cuarto servicio criados, todos los cuartos tienen balcón a la brisa. Servicio elevadores permanente. Informes en la misma.
A1 39569 24 sp 26

A-2. Vedado y Príncipe

SE ALQUILA la casa Calzada 128 B, casi esquina a 10, con sala, comedor, tres cuartos, baño, cuarto y servicio para criados. La llave en la botica. Precio módico. Informes, teléfonos A-6596 y FO-7109.
A2 39568 24 oct 2

CALLE 10 número 15 esquina a 13, Vedado, se alquilan modernos y frescos altos y bajos, con sala, comedor, tres habitaciones, baño intercalado, terraza, cocina, cuarto y servicio de criados. Precio barato. Informan en la misma, de 8 a 12 y de 2 a 6.
A2 39561 24-27 Sep.

SE ALQUILAN altos de esquina en 21 y 4, con sala, recibidor, comedor, tres grandes habitaciones, baño intercalado, cuarto y servicio de criados. La llave en la bodega. Informes. Telf. F-6095.
A2 39556 24-27 Sep.

ALQUILO casa bien situada, fresca, sala, comedor, hall, tres cuartos, baño intercalado, cocina, servicios criados, dos terrazas. E. 248, entre 25 y 27.
A2 39484 24-27 Sep.

CALLE 17 No. 150

Entre J y K, Vedado, se alquilan estos hermosos y ventilados altos, compuestos de gran terraza al frente, sala, saleta, gabinete en la sala, cinco espléndidas habitaciones, pasillo central, dos baños completos, gran comedor al fondo, cuarto de criados con su baño, pantry, cocina de gas, calentador, agua abundante por motor. Informan, Aguacate número 124. La llave en los bajos. Telf. A-2878.
A2 39399 23 oct 8

PRECIO DE SITUACION

B número 252, tres cuartos, $35. 27 número 337, bajos, 3 cuartos, $40 y $45. 27 número 267, altos, 3 cuartos, $40. 29 entre B y C, 3 cuartos con garage, $45. Todas recién pintadas y con mucha agua.
A2 39365 23 sp 26

ALTOS, J número 255 entre 25 y 27, Vedado, se alquilan con cuatro habitaciones, dos baños y garage. Informan en los bajos.
A2 39441 23 sp 26

A-3 Cerro y Palatino.

SE ALQUILAN las siguientes casas: Falgueras 18, 4 cuartos, sala, saleta, baño, cocina y dos servicios. Piñera letra H entre Falgueras y Vista Hermosa, cuatro cuartos, sala y saleta. Mariano entre Domínguez y San Pablo, dos casas con sala y dos cuartos, cocina y servicios. Las llaves donde indica el papel de «Se alquila». Precios reajustados. Todas son de cielos rasos. Informes, teléfono A-5433, de 8 a 12 a. m.
A3 39288 22-29 Sep.

A-4. Marianao y sus Repartos

SE ALQUILA Núñez 17, entre Miramar y Lanuza, reparto Columbia, cerca La Tropical, casa moderna, con portal, sala, tres habitaciones dormir, comedor, cocina, baño intercalado completo, agua fría y caliente, patio amplio, con entrada independiente. Actual inquilino la enseña. Alquiler 20 pesos. Más informes: Prado 125. Telf. A-1556.
A4 39478 24-1 Oc.

SE ALQUILA chalet de dos plantas, calle C., entre Parque y Cuatro, reparto Buen Retiro, Marianao. Su precio 45 pesos. Informan en el Telf. XO-2087.
A4 39515 24-27 Sep.

ALQUILERES

SE ALQUILA la hermosísima casa estilo español, situada en la Calzada de Columbia y Avenida 12, Alturas de Almendares, con tres frentes, rodeada de jardín. Sala, hall y comedor. Cinco hermosos cuartos, dos baños de familia, pantry, cocina, cuarto y baño de criados. 2 garages. Informan en la misma.
UH A4 CR 17 ind.

A-5 J. del Monte y Víbora.

VIBORA: Alquilo casa Lawton 58, entre Santa Catalina y San Mariano, sala, recibidor, cuatro habitaciones, comedor, servicios. Llave en la bodega. Informes: San Francisco 55 Telf. 1169.
A5 39557 24-28 Sep.

VIBORA

Se alquilan las casas de altos y bajos, Calzada 10 de Octubre esquina a Vista Alegre, con tres, cuatro y cinco habitaciones, baños intercalados, terrazas y demás comodidades. Si quiere vivir en lugar fresco, véalas. Precios baratos. Informes en el 574.
A5 38962 20 sp 30

A-7. Sto. Suárez y Mendoza

SAN BERNARDINO 24, a una cuadra de las guaguas y dos de tranvías Santos Suárez, se alquilan casitas modernas y ventiladas, con luz, a 12, 13, 14 y 15 pesos. M-5172.
A7 39481 24-27 Sep.

B-1. Casas-Apartamentos.

DESDE $25

Elegantes y modernos apartamentos con sala, dos habitaciones, comedor, cocina gas, patios, baño completo, algo nuevo en esta clase de edificios, calle 9a. número 16 entre H e I, Vedado.
B1 39498 24 sp 29

B-2. Locales y Naves.

HABANA 115, se alquila un gran local, entero o la mitad, propio para comercio. Informan en el mismo.
B2 39549 24-9 Oc.

B-4. Habitaciones

¿QUIEREN habitaciones baratas, frescas y modernas, en Sol 91, entre Villegas y Aguacate, pueden verse a todas horas.
B4 39560 24 sp 27

SE ALQUILA una amplia y confortable habitación en casa de familia honorable con un hermoso baño privado, entrada del Vedado, punto inmejorable, fresco. Dirijase, teléfono F-2277.
B4 38581 24 sp 26

SE ALQUILA en 10 pesos, una habitación frente al Capitolio, para señora o caballero, que trabajen fuera, en casa de matrimonio decente. Informes: A-3303.
B4 39368 23-26 Sep.

SE OFRECEN

O-1. Criadas y Criados

SE DESEA colocar un muchacho español de criado de mano, tiene recomendación de la casa donde ha trabajado. Telf. M-8893.
O1 39576 24 sp 26

SE DESEA colocar una joven española, para los quehaceres de una corta familia, manejadora o para cuartos, sabe coser y tiene buenas referencias. Informan: A-0594.
O1 39546 24-26 Sep.

MUCHACHA española, desea colocarse para criada de mano o cuartos, sabe coser y servir la mesa a la rusa; tiene referencias, no le importa salir al campo. FO-3261.
O1 39537 24-26 Sep.

SE DESEA colocar una joven española, para criada de mano y entiende de cocina; tiene referencias. Informan: Telf. X-3052.
O1 39550 24-27 Sep.

DESEA colocarse una muchacha para cuartos, comedor o manejadora, es trabajadora; en la misma otra para cocinar, sabe de repostería; tienen buenas referencias. Informan: F-6288.
O1 39506 24-26 Sep.

JOVEN española, desea colocarse de criada de mano o cuartos, sirve a la rusa; en la misma una para cocinar y limpiar; tienen referencias. Informan: Telf. F-2240.
O1 39509 24-26 Sep.

SE DESEA colocar una muchacha española, para criada de mano o de cuartos, sabe planchar ropa fina, no le importa cocinar y limpiar, siendo corta familia, sabe trabajar y tiene referencias. Telf. X-2293.
O1 39465 24-27 Sep.

SE DESEA colocar una muchacha española, para criada de cuarto o comedor; tiene quien la recomiende. Telf. U-2726.
O1 39559 24-26 Sep.

DESEA colocarse una joven española de criada de mano, está acostumbrada al servicio fino o para cuartos, es seria, tiene buenas referencias, desea casa de moralidad. Teléfono I-7251.
O1 39570 24 sp 26

DESEA colocarse joven española de criada de cuartos o de mano, sabe coser ropa fina y planchar trajes de caballero, tiene referencias. Perseverancia 1. Telf. M-3217.
O1 39578 24 sp 26

SE OFRECE criada de mano, española, sirve muy bien la mesa a la rusa, tiene muy buenas referencias, sabe lavar ropa fina. Telf. A-3343.
O1 39565 24 sp 26

CON DISCO FONOGRAFICO

INGLES MUESTRA GRATIS

Método nuevo Garantizamos por escrito que Ud. hablará, leerá y escribirá correctamente el inglés en poquito tiempo, 20 años de éxito. Pida informes hoy.

INSTITUTO UNIVERSAL (P56) 1265 LEXINGTON AVE. NEW YORK

Sírvase enviarme sin obligación ninguna muestra gratis y completos informes:

Nombre..... Dirección.....

Los Económicos del

DIARIO

LAS personas de ambos sexos que necesitan una colocación doméstica— de cocinero, niñera, criada de manos, etc.—también precisan asegurarse de que no les van a pagar con cuentos, sino con dinero, además de darles buen trato y buena comida,—y eso lo consiguen ofreciendo sus servicios a familias de orden como las que reciben el DIARIO DE LA MARINA.

LOS LEE

Quien Puede Pagar

SE OFRECEN

O-2. Cocineras y Cocineros

SE DESEA colocar una muchacha española, para cocinar y limpiar, cocina bien, muchacha formal, desea casa de moralidad, sale al campo; tiene buenas referencias. Telf. M-8455.
O2 39562 24-27 Sep.

COCINERO español con referencias, desea colocación en casa particular o comercio, es muy limpio, no tiene pretensiones. Informan: O-Reilly 94, Telf. A-6711.
O2 39476 24-27 Sep.

FIKSTCLASS Pastry cook for American or English speaking, Cuban, or bachelor. Good references. Phone, O-2610.
O2 39511 24 sp 26

SE OFRECE joven española para cocinar y limpiar a corta familia, sabe hacer algunos dulces, tiene muy buenas referencias, también va a los repartos. Telf. A-3343.
O2 39566 24 sp 26

SE DESEA colocar joven española de manejadora tiene buenas referencias y muy práctica en manejar y otra para cuartos o comedor, saben sus obligaciones, buenas referencias. M-5739.
O2 39575 24 sp 26

SE DESEA colocar una española para cocinar y limpiar y entiende repostería y sabe los quehaceres de casa, tiene referencias. Calle Gloria 105. Telf. M-6565.
O2 39573 24 sp 26

SE DESEA colocar una muchacha española, para cocinar y hacer los quehaceres de corta familia. M-4802.
O2 39485 24-26 Sep.

DESEA colocarse cocinero, repostero, para hotel o casa particular, con referencias; en la misma joven española para ayudante o criado de mano, sin pretensiones. Informes: Telf. A-5168.
O2 39502 24-26 Sep.

SE OFRECE superior cocinero, de color, sabe hacer dulces y trabaja lo mismo fuera de La Habana, referencias inmejorables; otra jovencita criada o manejadora. M-7122.
O2 29512 24-26 Sep.

O-6. Choferes

SE OFRECE chófer español, mecánico, maneja toda clase de máquinas, con once años de práctica, no tiene pretensiones, con referencias. FO-3131.
O6 39572 24 sp 27

DESEA colocarse chófer español, mediana edad para particular o comercio, sin familia, sin pretensiones, buenas referencias. Informan, teléfono M-1395.
O6 39439 23-26 Sep.

SE SOLICITAN

S-1. Criadas y Criados

SE SOLICITA una española joven para criada, G esquina a Línea, bajos.
S1 39585 24 sp 27

ANUNCIESE EN EL

DIARIO DE LA MARINA

SE SOLICITAN

S-11. Agentes y Socios.

SOCIO para desarrollar un negocio establecido, con quince mil pesos de capital, se garantiza no menos de 150 o-o de utilidad al año. F. G. Apartado 65.
S11 39584 24 sp 26

S-12. Solicitudes Varias.

SE SOLICITA comerciante en La Habana Vieja, para alquilarle parte del local que ocupa para establecer oficina y depósito. Dirijase a L. Bravo. Telf. M-6878.
S12 39548 24-26 Sep.

SE COMPRAN

C-1. Casas

SE COMPRA una casa de dos plantas, independientes, Vedado, que no exceda de ocho mil pesos. Trato directo con el dueño. Telf. A-5121. González.
C1 39587 24 sp 27

SE VENDEN

V-2. Solares

ASOMBROSA OPORTUNIDAD

Reparto Columbia, solar de esquina, de 3,000 varas, con dos casas en $4,000. Dueño, informa, teléfono FO-2188. Sólo por tres días.
V2 39589 24 sp 28

V-4 Establecimientos

SE VENDE

Magnífica bodega en calzada, en $3,000, deja al mes 200 pesos, por no poder atenderla; también se cambia por una propiedad. Informa, A. Carneado. Infanta y Ayesterán, café Almendares.
V4 39580 24 sp 26

V-6 Maquinarias

VENDO imprenta en magníficas condiciones para trabajar, tiene linotipos. También vendo máquina de rotación, cuchilla, plegadera automática, cosedora y buen material de imprenta. Campanario 162, entre Salud y Reina. De 11 a 12 1-2 y de 3 a 5.
V6 39571 24 sp 26

V-7 Automóviles y Accesorios

VENDO regalado, Ford cerrado, último tipo, seis meses uso, véase: 19 250 entre E y F, de 1 a 4 p. m.
V7 39567 24 sp 27

V-8 Instrumentos de Música

SOBERBIA pianola (algo extra), elegante, completamente nueva y garantizada, grandes voces de concierto ,teclado y barniz flamante, de fábrica. Costó $1,100. La doy en $80, con rollos, banqueta. Nota: no me embarco, la garantizo a toda prueba. Véala, no le pesará. Reina 74, Lealtad Campanario.
V8 39586 24 sp 27

PIANO completamente nuevo de la mejor marca, alemán, lo doy por lo que me ofrezcan. Monte 18 entre Aguila y Angeles.
V8 39588 24 sp 27

V-12. Objetos Varios.

VENDO en cinco pesos, máquina de mano, para picar jamón, queso, etc. Belascoaín 98-B, altos.
V12 39552 24-26 Sep.

DINERO E HIPOTECAS

SE NECESITAN doce o quince mil pesos en buena hipoteca, terrenos en el Vedado. F. G. Apartado 65.
Z s t 39583 24 sp 26

EN PRIMERA hipoteca tomo $500; pago el 3 o-o mensual. Buena garantía. Informa señor Fernández, Zanja número 11, café.
Z s t Prov. 24 sp 27

INTERES GENERAL

AVISO

Cuando usted necesite una bóveda, no la alquile

Nosotros se la vendemos a precio módico.

Tenemos una colección de ellas en distintos lugares del Cementerio de Colón.

MARMOLES: PENNINO

INFANTA 45

Teléfonos: U-2242, U-1850.

I 39582 24 sp 27

UN CONSUL SE QUERELLA CONTRA UNA SEÑORA Y SU DEPENDIENTE DE COMERCIO

El cónsul de Bélgica señor Emilio Roland, ha presentado una querella en el Juzgado de Instrucción de la Sección Segunda, en la que acusa de un delito de estafa a Ricarda Esteban de Martín y a su dependiente Gregorio Reigada, vecinos de Neptuno 122.

Consiste la estafa en que el querellante entregó a la señora Esteban, letras por importe de facturas ascendente a mil doscientos pesos y como dejó de pagarlos se estableció un juicio donde fué condenada a satisfacer la deuda, pero con el fin de eludirla, simuló el traspaso de la letra, a nombre de su dependiente.

SERAN CASTIGADOS LOS QUE TRATEN DE FALSEAR EL CENSO DE POBLACION

El secretario de Justicia se ha dirigido al fiscal del Tribunal Supremo de Justicia, en escrito fechado ayer, excitando su celo para que a su vez se dirija a los funcionarios del Ministerio Público, en el sentido de que se muestren enérgicos, agotando todos los recursos a su alcance, para que sean castigados cuantos intenten realizar o lleven a cabo falsedades en la confección del Censo de población, ya que es propósito del Gobierno que dicho Censo responda a la más estricta verdad.

Mañana o el lunes próximo a más tardar, se dirigirá el fiscal del Supremo a los fiscales de Audiencia, transcribiendo el escrito a que nos referimos.

EL «BRITISH EXHIBITOR» HARA SU PRIMERA ESCALA EN EL PUERTO HABANERO

Próximamente llegará a nuestro puerto el S. S. British Exhibitor, hermoso buque que hará un recorrido por distintos países de América, portando una exhibición de productos ingleses.

En el itinerario trazado por el director de la excursión citada figuraba la Habana en último lugar, habiéndose cambiado aquél y siendo nuestro puerto el que ha de figurar en la primera escala del buque.

Activas gestiones habían sido hechas en ese sentido por distinguidos elementos de nuestra capital, entre ellos el señor René Bolívar, manager del hotel Plaza.

«LA PRIMERA ESPECIAL» OFRECERA UN BANQUETE

Los propietarios y empleados de la empresa La Primera Especial ofrecerán un banquete homenaje el próximo domingo día 27, a los señores José Domínguez, Antonio López y José Tirador, presidente, administrador y jefe de línea, respectivamente de dicha compañía.

El acto, que promete ser cordialísimo, tendrá efecto a las nueve de la noche en el café Colón, Calzada 10 de Octubre 680, crucero Havana Central de la Víbora.

UNA COMISION DE DEMOGRAFIA

Ha sido creada en el Distrito. Cobro de las rectificaciones

Por decreto del Alcalde Jefe del Distrito Central se ha dado una comisión especial al Dr. Miguel Angel Valiente, que lo excluye por completo de toda labor en la Jefatura del Departamento de Sanidad y Beneficencia. El doctor Valiente figura como segundo jefe del citado Departamento; pero con el cumplimiento de la comisión a que nos hemos referido, queda el Dr. Raúl Navarrete, jefe en propiedad de tal dependencia, como delegado único del Alcalde en todo cuanto se refiere a Sanidad del Distrito Central.

El doctor Valiente se ocupará de realizar labores de demografía y estadística sanitaria en lo que a los servicios que sobre la materia presenta el Gobierno local.

Auxiliar del doctor Valiente lo será el doctor Cándido Hoyos, antiguo médico en los servicios sanitarios municipales y secretario de la comisión demográfica y de estadística, el señor Bombalier, que desde hace años figura en el Departamento de Sanidad.

Esta Comisión no tendrá su residencia en el Palacio de la Plaza de Armas, donde radica la Jefatura del Departamento de Sanidad, sino que se reunirá en local que se le disponga en el Hospital de Maternidad, situado en Línea y G. Vedado.

Por el Alcalde se ha dictado el decreto correspondiente disponiendo el funcionamiento de la Comisión Demográfica y de Estadística, ordenándose a la Jefatura del Departamento de Sanidad la remisión diaria de los datos necesarios, tales como defunciones y movimiento de enfermos en los hospitales del Distrito Central.

PARA FELICITAR AL JEFE DEL ESTADO

Ayer jueves debía de verificar sesión el Consejo Deliberativo del Distrito Central, pero los comisionados dedicaron la mañana a visitar al Jefe del Estado en el Palacio Presidencial y felicitarlo en la fecha de su onomástico.

De conformidad con acuerdo de la última sesión del Consejo, ahora solo queda una reunión para adoptar acuerdos, o sea la que corresponde celebrar el lunes próximo. Está pendiente de resolución el estudio del reglamento que regula el funcionamiento de la Bolsa del Trabajo, para saber si existe la obligación de mantener en este establecimiento una mesa de contratación para buscar trabajo a las personas que lo interesen, cosa que ahora no se hace, y en caso de que no sea así, acordar que por los empleados de la Bolsa se organice una de agencia de colocaciones en bien de los trabajadores desocupados, sin costo alguno para ellos ni para las industrias o familias que utilicen el servicio.

AL COBRO LAS RECTIFICACIONES DE RENTAS PRESENTADAS POR EL CENTRO DE LA PROPIEDAD

Por el Jefe del Departamento de Impuestos señor Francisco Aranda, se han terminado ya los trabajos de expedición de recibos de contribución de las rectificaciones de rentas solicitadas por el Centro de la Propiedad Urbana en relación con más de mil casas de la propiedad de asociados de esa colectividad. Estos recibos se pasarán a las taquillas de cobro conjuntamente con los del segundo trimestre del ejercicio de 1931 a 1932, que se pondrá al cobro a mediados del entrante mes de octubre. Estas rectificaciones, en lo que se refieren a los recibos anteriores, pueden satisfacer ahora por los interesados, de conformidad con la rectificación acordada por la Comisión del Impuesto Territorial.

Después, cuando el trabajo que se efectúa ahora en el Departamento de Impuestos los permita, el señor Aranda dispondrá la comprobación de todas las rentas de las fincas urbanas rectificadas, girándose los recibos adicionales en aquellas donde se compruebe que se declaró renta inferior a la que en realidad se percibe por el propietario.

Las rectificaciones de rentas del año de 1931 a 1932, serán incluidas en el cargo del tercer trimestre de este año.

RECTIFICACION DEL REGISTRO DE CONTRIBUYENTES

El señor Aranda espera poderse librar algo del trabajo que se viene realizando ahora con respecto a vendedores ambulantes que no han tributado nunca y de otra índole apremiante, para proceder a la labor de rectificación del Registro de Contribuyentes por industrias y comercio Se datarán las bajas ciertas y se procurará matricular a cada comerciante dentro del epígrafe que le corresponda. Se tiene entendido que el fraude al Gobierno Local por este concepto es de miles de pesos, pues existen numerosos almacenes matriculados como tiendas y comercios que dejan de abonar contribución por la realidad de las operaciones que realizan.

—La otra labor de ejecución inmediata ha de ser el obligar a los profesionales que paguen la contribución que les corresponde, pues la inmensa mayoría no tributa.

Vapores Correos de la Compañía Trasatlántica Española

SERVICIO REGULARES MENSUALES DE PASAJE, CARGA Y CORRESPONDENCIA

LINEA RAPIDA PARA VERACRUZ, NEW YORK Y NORTE DE ESPAÑA

Próximas salidas:

PARA VERACRUZ 48 horas de viaje.		PARA NEW YORK, VIGO, CORUÑA, GIJON, SANTANDER Y BILBAO	
HABANA	2 Oct.	HABANA	10 Oct.
C. COLON	1 Nov.	C. COLON	10 Nov.
HABANA	2 Dic.	HABANA	10 Dicb.
C. COLON	1 Ene.	C. COLON	10 Ene-32

LINEA PARA NEW YORK, CADIZ Y BARCELONA:

M. COMILLAS	2 Oct.	M. COMILLAS	2 Dicbre.
M. ARNUS	1 Nov.	M. ARNUS	1 En-32

MANUEL CALVO 17 Dic.

Magníficas cámaras. Amplios comedores para pasajeros de tercera servidos por camareros. Camarotes para 3a. clase. Excelentes menús. Para más informes:

MANUEL OTADUY

AGENTE GENERAL.

Palacio Lonja. Telf. A-6588. A-7900. Apartado 70. Habana.

EMPRESA NAVIERA DE CUBA, S. A.

Apartado No. 2490. Dirección Telegráfica: EMPRENAVE.

Claves en uso: A. B. C. 4a y 5a. Edición Western Unión

Walkins and Apendix

SAN PEDRO No. 6. — HABANA

TELEFONOS: A-6236. Pasajes y Fletes A-5315 Información General. A-4730 Departamento de Tráfico A-3966 Almacén. A-5634 Segundo Espigón de Paula M-2860 Tercer Espigón de Paula.

VAPORES EN SERVICIO: «Presidente Machado», «Baracoa», «Cienfuegos», «Eusebio Coterillo», «Gibara», «Guantánamo», «Habana», «Joaquín Godoy» «Julián Alonso», «La Fé», «Las Villas», «Manzanillo», «Rápido», «Santiago de Cuba» y «Camagüey».

PUERTOS DE ESCALA: COSTA NORTE.— Puerto Tarafa, Nuevitas, Manatí, (Victoria de las Tunas), Puerto Padre, (Chaparra), Gibara (Holguín), Velasco Bocas), Vita, Banes, Nipe, (Mayarí), Antilla, Preston, Sagua de Tánamo (Cayo Mambí) Baracoa Guantánamo (Boquerón y El Deseo) y Santiago de Cuba.

COSTA SUR:— Cienfuegos, Casilda, Tunas de Zaza Santa Cruz del Sur, Manopla, Guayabal, Manzanillo, Campechuela, Media Luna, Niquero, Ensenada de Mora y Santiago de Cuba.

COSTA NORTE DE VUELTA ABAJO.— Bahía Honda Río Berracos, Puerto Esperanza, Santa Lucía, (Minas de Matahambre), Río del Medio, Dimas, Arroyos de Mantua y La Fe.

REPUBLICA DE HAITI.— Port-Au-Prince Aux-Cayes.

REPUBLICA DOMINICANA.— Santo Domingo, San Pedro de Macoris y Puerto Plata.

PUERTO RICO.— San Juan, Aguadilla, Mayagüez y Ponce

JAMAICA.— Kingston.

NOTA.—Las escalas de Port-au-Prince, Aux-Cayes (Haití), San Pedro de Macoris, R. D. Aguadilla Mayaguez y Ponce P. R. Kingston, (Jamaica), son eventuales, esto es se harán cuando el pasaje o la carga lo ame-

COMPAGNIE GENERALE TRASANTLANTIQUE

VAPORES CORREOS FRANCESES

Bajo contrato postal con el Gobierno Francés

TODOS LOS VAPORES DE ESTA COMPAÑIA ATRACAN A LOS MUELLES DE SAN FRANCISCO O MACHINA

PROXIMAS SALIDAS

Para GALVESTON Y VERACRUZ		Para CORUÑA, SANTANDER, PLYMOUTH Y EL HAVRE	
«ESPAGNE»	3 Octbre.	«ESPAGNE»	15 Octbre.
«MEXIQUE»	3 Nvbre.	A las 12 del Dia.	
«ESPAGNE»	3 Dicbre.	«MEXIQUE»	15 Nvbre.
		«ESPAGNE»	15 Dcbre.

SESIONES DE CINEMATOGRAFO DIARIAS EN LOS VAPORES DE ESTA COMPAÑIA SEGUN CONTRATO CON LA CASA «PATHE»

IMPORTANTE

Buena comida a la española, Camareros y cocineros españoles.

LINEA DE NEW YORK al HAVRE, PLYMOUTH Y BURDEOS

En esta Agencia se expiden pasajes por esta línea por los lujosos y rápidos trasatlánticos franceses ILE DE FRANCE; PARIS; FRANCE; LAFAYETTE», «DE GRASSE» etc. etc.

Para más informes, diríjase a:

ERNEST GAYE

O-REILLY No. 9.— Apartado No. 1090. — Teléfono A-1476. — HABANA.

N. GELATS & Co

Habana BANQUEROS Aguiar 106-108

Vendemos cheques de Viajeros

Pagaderos en todas partes del mundo

y Cartas de Crédito Circulares

en las mejores condiciones.

"SECCION DE CAJA DE AHORROS"

Recibimos Depósitos en esta Sección Pagando de 3 por 100 Anual.

Todas estas operaciones pueden efectuarse también por correo.

FOLLETIN 25

EL VELO RASGADO

«COLECCION PRINCESA»
(NOVELAS ESCOGIDAS)
GLV

(Por MARY FLORAN)

VERSION DE LUIS DE G. UMBEST

(De venta en «La Moderna Poesía», Obispo 135. Tel. A-1171)

«Cervantes», Galiano 62. Tel. A-4958

—¿Y ustedes—dijo Odilia esquivando la respuesta— me tendrán también al corriente?

—¡Oh! En cuanto a mí— respondió Maud— mi prometido es inglés como yo; nada puede separarnos más que nuestras propias voluntades.

—¡Es usted muy dichosa! —suspiró Odilia.

Y se despidieron con estas palabras, que hicieron asomar lágrimas en los ojos de la joven francesa.

Algo más lejos, la señora y la señorita de Averjean encontraron a la baronesa de Lurtus, y le aounciaron su próxima partida.

La baronesa contestó:

—Me dan ustedes un ejemplo que voy a seguir. Me iré pasado mañana, naturalmente, con mi marido. Ayer se marchó, pero volverá el jueves para irnos con los niños, pues no quiero viajar sola con ellos entre el bullicio de los trenes. Yo me traslado a París. ¿Y ustedes?

—Nos vamos al Artois.

—¡Muy bien pensado! En estos tiempos de perturbación, no se está bien más que en caso. No se experimenta tampoco la molestia de tener que mezclarse, alternar con personas extrañas y con extranjeros sospechosos. Me han asegurado que Francia estaba rebosando de espías. Hasta en la mesa puede uno encontrárselos.

Y como si temiese que no hubieran suficientemente comprendido, la baronesa añadió pérfidamente:

—¿Supongo que no volverán ustedes a recibir a ese alemán, al señor de Brück... que le cerrarán ustedes la puerta?

Odilia se encargó de contestar a la procaz preguntona:

—No tendremos este trabajo. El barón de Brück ha sido llamado por su Embajada.

—Y sin duda irá a Berlín, con o sin ella—repuso la señora re Lurtus con malicia refinada. —¡Ah, que ridita mia!— añadió dirigiéndose a la señorita de Averjean;—los acontecimientos le sirven a usted a maravilla para alejar de su lado a ese extranjero. Si no hubiera sobrevenido esa amenaza de guerra, ¡sabe Dios dónde hubiera estado usted cuando ulteriormente hubiese estallado!

Nada respondieron a esto Odilia ni su madre, procurando despedirse pronto de la insubstancial habladora.

Salían de la casa de correos cuando encontraron al conde de Lautouse. La señora de Averjean púsole al corriente de sus preparativos de marcha.

—Será la última tarde que pasemos en París-Playa—díjole la señora de Averjean;—venga usted a comer con nosotras.

—Con mucho gusto— asintió vivamente el conde.

Luego, la reflexión detuvo en sus labios una frase de agradecimiento:

—Es decir—balbució;— ignoro si podré...

Y después de un momento de vacilación, volviendo a su brusca franqueza, que era uno de los rasgos de su carácter leal, preguntó sin ambages a su vieja amiga:

—¿Tendrán ustedes a la mesa al barón de Brück?

—Sí—contestó la señora de Averjean.

—Pues en este caso, no cuenten ustedes conmigo; en adelante, no puedo sentarme en la misma mesa con un alemán.

Y se retiró inmediatamente.

X X X

Al regresar a la «villa Afortunada» con su madre, Odilia subió a su cuarto pretextando el arreglo de su maleta. Una vez sola, apoyóse de codos en la ventana enguirnaldada de rosas. Las que festejaron su llegada habían muerto; pero sucedieronles otras, y numerosos capullos preparábanse a perpetuar la floración.

Era el eterno renovamiento de las cosas: ¿por qué existían otras que debían terminar sin esperanza ninguna de renovación? ¿Por qué, en plena felicidad, fulminó contra ella el destino aquel rayo?

Odilia pensó que si estallaba la guerra amenazante, otras muchas felicidades, como la suya, quedarían también rotas, no por la reparación prevista y soportada, sino por la definitiva de una sangrienta muerte. La joven pensó en sus hermanas, sobre todo en Magdalena, tan amante. ¡Su marido podía la guerra arrebatárselo, caer bajo una bala enemiga!... Y esa bala ¿no podía permitir la fatalidad que la disparase el mismo Otto?...

Estremecióse al pensar en tan terrible eventualidad. No; nada podía tener ella de común con el enemigo, a pesar de su recíproco amor. Desde el primer momento, tuvo la presciencia del sacrificio que su patriotismo le exigiría. En un principio, rehusó aceptarlo; pero poco a poco, habíase impuesto a su voluntad. Odilia sometíase ahora a un destino que le desgarraba el corazón, y, sin decirlo todavía, estaba resuelta, en su alma valerosa de mujer francesa, despertada por la fuerte impresión del daño que amenazaba a su patria, a romper el compromiso que le unía a aquel que se disponía a tomar las armas contra ella.

¡Pero cuánto sufría! Otto, muerto, hubiérale causado menos lágrimas. Entonces habría tenido que inclinar se ante lo irrevocable, mientras que, en las actuales circunstancias, era ella quien provocaba la separación; y si los sombríos pronósticos se realizaban, el deber cruel le impondría forzosamente arrojar de su corazón al hombre amado.

Odlia tenía la intuición de que esto no podría lograrlo nunca; de que un amor como el suyo arraiga de tal mdo en el alma, que nada puede arrojarlo de ella, y menos todavia reemplazarlo. No se ama dos veces como ella había amado, como amaba todavía en esa tarde dolorosa. La tierna intimidad que existió entre ella y aquel a quien llamaba su prometido, a quien había jurado pertenecer, aquella intimidad fué tal, que Odilia sonrojábase tan sólo de imaginar que más adelante pudiera com partirla con otro. ¡Había entregado su alma entera a aquel hombre! Desdeciríase, puesto que no había más remedio, pero no para contraer un nuevo compromiso. Permanecería, lo que le restase de existencia, viuda de aquel amor muerto, del cual aun el luto le sería preciso ocultar; y el dolor que semejante desdicha le infligía, eran tan grande y vivo, que la llevaba a compararse a una mártir de la patria.

Este sentimiento contribuía a sostener algo su energía elevando su resolución hasta el heroismo. Escoger entre su amor y su patria pareciale una acción brillante como la que, tal vez pronto, enalteceria a nuestros soldados en el campo de batalla, y animábase a llevarla a cabo. Pero, sin transición casi, el pensamiento del adiós, de la última palabra cambiada con el bien amado, de la desesperación de éste, debilitaban su propósito. ¿Le dejaría alejarse sin una esperanza que de antemano consideraba vana? Esto repugnaba a su carácter leal. Pero ¿no cedería al contemplar su sufrimiento?

Abandonó la ventana desde la cual tan a menudo había atisbado la llegada de su novio, precisamente por no verle entrar aquella noche; y por más que supiese que estaba allí, aguardó, para bajar, a que estuviese puesta la mesa.

Por costumbre, habías e vestido de blanco, la «toilette» que más le agradaba; pero sin añadir ninguna de aquelas notas vivas que tanto seducían a Otto. Unicamente se puso en el cuello en «pendentif» de miosotis, y concibió la idea de que se ataviaba con él por última vez.

Al penetrar en el salón, comprendió perfectamente que Otto estaba también conmovido. La comida fué penosa; nadie quería hablar, sobre todo delante del servicio, de lo que ocupaba exclusivamente los pensamientos. Entre franceses, no hubiera ocurrido así; pero como aquel alemán, que aun para la sencillez de los criados podía ser sospechoso, imponíase el silencio.

Las palabras indiferentes sucedían se con sombría largura. La señora de Averjean sostenía penomente la conversación, en la que apenas tomaba parte Odilia.

Al volver al salón, Otto aproxmóse a la joven y le tomó las manos con el gesto íntimo y tierno que le era familiar y que la señora de Averjean soportaba sin haberlo autorizado; pero esta vez Odiia, que de ordinario respondía con tanto ardor a amorosa manifestación de su novio, retrocedió involuntariamente. Lo que juzgaba lícito con su prometido esposo, no lo consideraba así cuando ya de este título el que antes lo tuvo. Resistió no obstante a su respulsión súbita y le abandonó sus manos temblorosas, algo húmedas de sudor.

El barón lo observó.

—Está usted calenturienta —díjole—le arden las manos.

M.E.C.D. 2016

ALQUILERES

A-1. Habana.

CONCORDIA 175-A (altos), entre Soledad y Aramburo. Se alquila barata esta casa compuesta de sala, saleta, dos habitaciones y servicios sanitarios. La llave en los bajos. Informes: U-1773.
A1 39466 24-30 Sep.

ROMAY 8, ALTOS

A una cuadra de Monte, sala, saleta, tres cuartos, cocina, servicios, balcón corrido hacia la brisa, 22 pesos. Llave bodega. Informes: M-4803.
A1 39488 24-27 Sep.

PROFESIONALES

DRES. EN MEDICINA

AGOTAMIENTO nervioso. Neurastenia moral y sexual. Insomnio. Obsesiones. Angustias. Dispepsia Nerviosa. Curación rápida por medios naturales. Dr. Cardenal. De 2 a 6. Consulta, $5. Perseverancia 50. M-8352.
Prfs. 38813 19 oct 3

DR. MANUEL LOPEZ PRADES

Graduado Madrid y Habana, cuarenta y un años ejerciendo, enfermedades de la sangre, pecho. Señoras y niños, (partos), tratamiento especial curativo de las afecciones genitales femeninas. Consultas diarias: 9 a 11 y 1 a 5. Gratis: martes y viernes. Amistad 95, altos. Telf. A-0594.
Prof. 38035 14-14 Oc.

DR. A. G. CASARIEGO

Catedrático de la Facultad de Medicina. Especialista de «Covadonga». Enfermedades urinarias y genitales (hombres y mujeres). Consultas de 2 a 6. Neptuno 125, bajos.
Prof. 37712 12-12 Oc.

DR. A. MARTH ARANGO

VIAS URINARIAS

y enfermedades venéreas. Consultas de 4 a 6 p. m. Neptuno 230 esquina a Oquendo. Telf. U-4773.
Prof. 35962 1-1 Oc.

DR. ABELARDO LABRADOR

Consultas gratis de 8 a 12 a. m. Pagas de 3 a 5 p. m. Enfermedades señoras flujos crónicos, metritis, venéreas y sífiles. Pulmones, asma, bronquitis. Corazón, riñones, diabetes, reumatismo crónico enflaquecimiento. Inyecciones Neo Salvasán. Angeles 3, entre Reina y Estrella. Telf. A-0801.
Prof. 35471 29-28 Sep.

DR. FRANCISCO J. DE VELASCO

Corazón. Pulmones. Estómago. Intestinos.

DR. RUBEN DE VELASCO

Corazón. Pulmones. Enfermedades de los niños.

Consultas de 12 a 2 y de 1 a 3. Días laborables. Horas especiales previo aviso.
Salud 34. Telf. A-5418.
Prfs. 38026 14 oct 14

CIRUJANOS DENTISTAS

DR. VALDES MOLINA

Dentistas, Galiano 9-A., altos. Dentadura, $15; Puentes, $5; pieza empastadura, $2; limpieza, $3. Consulta de 8 a 7 p. m. Se garantiza. Telf. A-8583.
Prof. 36450 4-4 Oc.

PROCURADORES

ELEUTERIO Pestana y Sánchez, Procurador Público, Aguiar 126, departamento 706. Telf. A-8394. Asuntos civiles, gestiones en las Oficinas Públicas, cobro de cuentas y administración de bienes.
Prfs. 35937 1 oct 1

LA REPUBLICA Y EL

Lenin decía: "el anarquismo es el aliado más eficiente de la burguesía". Los sucesos actuales de Barcelona comprueban la frase. El proletriado ha perdido una batalla, y por lo mismo sale de ella escéptico y desanimado. El Gobierno ha ganado una batalla—de antemano ganada—y por lo mismo sale de ella robustecido, prestigioso y con la confianza del país. Pero el caso de Barcelona presenta complicaciones políticas peculiares, debido al régimen transitorio allí establecido y al proyecto de Estatuto. Parece evidente que el señor Maciá, gobernante de una buena fe ejemplar, no posee el control material y mental de la situación. Primero, requirió y acepto el apoyo de estos elementos extremistas para su campaña en pro del Estatuto; segundo, parece que no discriminó atentamente las razones que guiaron a estos individuos a ofrecerle su colaboración.—No hay que encarecer que para los anarcosindicalistas el problema nacionalista de Cataluña no presenta el menor interés, al contrario debe repugnarles. Si dieron su ayuda fué, pues, por causas estratágicas, por suponer que una Cataluña que poseyera la mas amplia autonomía era un contrincante menos temible que todo el Estado español. Unase a esto, el carácter mismo del señor Macía, propenso a patriarcalismo patrióticos.

Pero todavía menos que el señor Maciá creo que puedan tener razón los partidarios de un sofocamiento sangriento del movimiento anarcosindicalista de Cataluña. Estos procedimientos los puso en práctica reiteradamente la Monarquía sin otro resultado que provocar un enquistamiento del histerismo anarquista. Al margen de una y otra política yo creo que actúan hoy en España fuerzas que condenan a muerte al anarquismo. Si la República lleva a cabo su programa de política social y de renovación integral de la vida económica y política del país surgirá en España un estado de cosas que superará necesariamente el punto de vista anarquista. El anarquismo es la válvula de escape de la ignorancia explotada de las multitudes; así como éstas sean menos ignorantes y sigan siendo explotadas, pero no feudalmente sino con un racionalismo refinado, verán en el anarquismo el más trágico escamoteo de sus propios intereses.

Seguramente, es ese el significado de estas últimas agitaciones: la liquidación del anarquismo y demás doctrinas primitivas de la lucha de clases. Un síntoma más de cómo España se deshace de los ropajes arcaicos que le daban un aspecto inusitado en esta Europa standarizada de hoy.

Madrid, 1931.

Raúl Maestri

ALQUILERES

HABANA 207

Próxima muelle y Terminal, sala, recibidor, tres cuartos, comedor, cocina, baño moderno, dos patios, 30 pesos. Muy ventilada, agua abundante. Llave enfrente. Informes: M-4803.
A1 39486 24-27 Sep.

ALQUILER reducido, Fernandina 39, calle asfaltada, media cuadra de Monte. Sala, saleta corrida, dos habitaciones, baño, bañadera, llave en 37. Informes M-2520, Habana, 155.
A1 39510 24-29 Sep.

CONCEPCION DE LA VALLA 14

Entre Campanario y Lealtad, primer piso moderno, 3 habitaciones, sala, comedor, baño intercalado, cocina, despensa y lavadero.
A1 39539-40 24-30 Sep.

ESCOBAR 15, bajos, entre San Lázaro y Lagunas, sala, recibidor corrido, tres cuartos, baño, cocina. Llave bodega esquina. Informes: Habana 186, altos. Telfs. M-1541 F-1795.
A1 39543 24-29 Sep.

SE ALQUILAN los altos de Villegas 117, casi esquina a Muralla, acabados de pintar, en precio barato. La llave e informes: Muralla 72.
A1 39535 24-9 Oc.

FRENTE al Parque Trillo, San Miguel 252, altos, sala, comedor, dos habitaciones, cocina y baño. Llaves e informes en los altos.
A1 39533 24-27 Sep.

ALQUILO segundo piso de Avenida de la República 313, casa moderna, decorada, con sala, comedor, cuatro cuartos, baño intercalado, pantry, servicio criados, a familia de moralidad. Informan: Café Vista Alegre. Telfs. U-1896 U-6862.
A1 39491 24-4 Oc.

zaro 200 y Malecón 62, frescos, modernos apartamentos y habitaciones, con luz, para comisionistas y familias. Informan: Encargado. A-6189. Dueño: M-2863.
A1 39479 24-4 Oc.

OMOA 14-A

A una cuadra de Monte, casa muy fresca, compuesta de sala, comedor, cuatro cuartos, cocina, servicios, buena azotea. 27 pesos. Llave al fondo. Informes: M-4803.
A1 39487 24-27 Sep.

MALECON Nos. 154-156

Entre Aguila y Blanco, alquilo hermoso piso bajo, moderna casa con todas comodidades para familia de gusto. Llaves en los altos. Informes, San Pedro número 6. A-9619.
A1 39442 23 oct 1

SALUD 146, en $30 se alquila con sala, comedor, cuatro habitaciones y servicios, la llave en la tabaquería. Informan, F-3040.
A1 39457 23 sp 29

SAN RAFAEL y San Nicolás, en $35 se alquila el alto con sala, comedor, dos habitaciones y baño, la llave en la bodega. F-3040.
A1 39458 23 sp 29

GANGA

Se alquila casa, Carmen 47, con sala y 4-4, y demás servicios, próximo al Mercado y Cuatro Caminos. Precio, 23 pesos. Llave esquina Vives. Informan, Castillo 45.
A1 39389 23 oct 1

PRECIO DE SITUACION

Consulado 52, 4 cuartos, $45. Maloja 146, 3 cuartos, $25. N. S. de los Angeles 10, 3 cuartos, $18. Antón Recio 5, 2 cuartos, $18. Cienfuegos 28, bajos, 3 cuartos, $34. Todas recién pintadas y con agua.
A1 39364 23 sp 26

CRISTO No. 2

Se alquila el piso bajo de esta casa, con comodidades para corta familia. Las llaves e informes en San Pedro número 6. Dr. Arturo A. Vázquez, teléfono A-9619.
A1 39443 23 oct 1

SE ALQUILA una casita pequeña, nueva, Concordia y Hospital, al lado de la bodega. Telf. U-7092.
A1 39440 23 sp 26

REINA 46, esquina Manrique, tres modernos pisos con tres habitaciones, rebajados 40, 45 pesos, con limpieza escalera, recogida basura. Llave bodega, dueño, Aguila 71, segundo.
A1 39417 23 sp 28

APODACA 71, frescos altos con sala, saleta, comedor, cuatro grandes habitaciones, servicios sanitarios completos. Informes en la misma.
A1 39418 23 sp 26

SE ALQUILA el primer piso de Máximo Gómez 285, sala, recibidor, 4 habitaciones, comedor al fondo, baño, cuarto y servicio de criados. Moderna. Teléfono A-3073.
A1 39424 23 sp 29

NEPTUNO 229, en 47 pesos, último precio, se alquila entre Oquendo y Soledad, el primer piso, moderno, acabado de pintar, compuesto de sala, saleta, cuatro habitaciones, comedor, cocina, pantry, etc. Todo amplio, fresco, luz y limpieza escalera cargo del propietario. La llave en los bajos. Informan, Telf. A-4648.
A1 39432 23 sp 26

ALQUILO en el Ensanche de la Habana, la casa Montoro número 31, altos, con sala, saleta, 4 cuartos, baño, comedor, cocina y baño de criado. La llave al fondo en Almendares número 20, altos. Telf. U-5197.
A1 39429 23 sp 26

SE ALQUILAN, altos y bajos de San Lázaro 106, compuestos de recibidor, sala, tres cuartos, comedor al fondo, cocina, servicios y dos cuartos en la azotea. Llaves en la misma. Informan, F-5294.
A1 39433 23 sp 30

ALQUILO pisito céntrico, Villegas 30, sala, comedor, tres habitaciones, cuarto baño intercalado, cocina al fondo. Exijo referencias, 45 pesos mensuales. Informes: Vidriera tabacos enfrente. Telf. M-8143.
A1 39378 23-30 Sep.

SANTA CLARA 15, se alquila, con sala, comedor, tres cuartos y servicios, en 35 pesos. Informan: Concejal Veiga 10, Víbora. Telf. I-4598.
A1 39350 23-26 Sep.

SE ALQUILA para hotel o casa de huéspedes, magnífica casa de esquina en la ciudad de Cárdenas, se da muy barata. Informes: San Nicolás 268, altos.
A1 39369 23-30 Sep.

PROPIA para casa de huéspedes, oficinas, colegio, familia numerosa, etc., se alquila magnífica casa en la Calzada de Reina número 59, 14 espléndidas habitaciones y dos baños en el segundo piso; cinco habitaciones y 1 un baño en la azotea. Sistema especial de ventilación por patios. Luces directas. 130 pesos.
A1 39409 23-26 Sep.

REVILLAGIGEDO 1. Se alquilan las dos plantas, están pitnaándolas, con sala, recibidor, tres cuartos, comedor, servicio intercalado y criados, una habitación en la azotea, con baño. De 9 a 11 y 3 a 5.
A1 39434 23-27 Sep.

VIRTUDES 144-A

Altos, sala, recibidor, cinco habitaciones, dos baños intercalados, comedor al fondo, pantry, cocina de gas. Informan: F-2134. Precio 80 pesos.
A1 39413 23-29 Sep.

SAN RAFAEL 263

Entre Infanta, Basarrate, modernos, bajos, sala, comedor, tres habitaciones, baño intercalado, cocina, servicios criados. Lllaves, informes: Infanta 30, altos.
A1 39363 23-28 Sep.

SAN LAZARO 118, bajos, entre Crespo y Aguila, con sala, comedor, dos cuartos, lujoso baño, cocina, sótano. Todo amplio. Informan en la misma de 2 a 6.
A1 39386 23-1 Oc.

SE ALQUILAN los bajos de San Lázaro núm. 194, con frente a Malecón, propios para establecimiento, almacén o cosa análoga. La llave en frente. Informan A-2501.
A1 39379 23-29 Sep.

ALQUILERES

GANGAS SE ALQUILAN

CASAS

Aguacate 75, Habana	$ 25.00
Acosta 49, 53, altos, sala, recibidor, 3 cuartos, baño, comedor, cocina	$ 35.00
Enna 91-E., Luyanó, sala, 2 cuartos, comedor, cocina y baño	$ 12.00
Cruz del Padre 6, Cerro, sala, cuarto baño, comedor, cocina	$ 15.00
Luyano 72, sala, 5 cuartos, baño, comedor, cocina	$ 30.00
Velázquez 28, sala, comedor, 3 cuartos, baño, cocina	$ 20.00
Vigía 11, Habana, sala, recibidor, 3 cuartos, baño, comedor, cocina	$ 20.00
Lindero 24, Dptos. ventilados, cómodos y limpios	$ 15.00
Vigía 11, Dptos. independientes y frescos	$ 12.00
Alej. Ramírez 4, Aptos. cómodos, limpios y ventilados.	$ 12.00
Belascoaín Nº 7-B, altos, Habana, sala, 3 cuartos, baño, comedor, cocina, cto. y servicios criados	$ 35.00
Desagüe 20, bajos, Habana, sala, 3 cuartos, baño, comedor, cocina, patio	$ 30.00
S. Lázaro 222, Deptos., Habana, sala, 2 cuartos, baño, comedor, cocina, Desde	$ 15.00
Omoa 81, sala, 3 cuartos, baño, comedor, cocina, patio	$ 15.00
Infanta 70, altos, sala, recibidor, 3 cuartos, baño, comedor, cocina	$ 40.00
Sta. Irene 94-A., bajos, sala, 2 cuartos baño, comedor, cocina	$ 18.00
Martí 69, Marianao, sala, 2 cuartos, baño, comedor, cocina	$ 15.00
S. Bernardino 93 A y B y D, Santos Suárez, sala, comedor, dos cuartos, cocina y baño	$ 12.00
San Ignacio 25, altos, 12 cuartos, gran comedor	$ 80.00
Línea número 209-211, Vedado, sala, hall, 5 cuartos, baño, comedor, cocina	$ 95.00
Correa 5 C, bajos, sala, 2 habitaciones, baño, comedor, cocina	$ 18.00
22 Nº 24, casa 9, Vedado, sala, comedor, 2 cuartos, baño, cocina	$ 14.00
Zanja 115, altos, Habana, sala, 3 cuartos, baño, comedor, cocina	$ 25.00
Pedro Pernas 13, Luyanó, sala, 3 cuartos, baño, comedor, cocina, etc.	$ 25.00

LOCALES

Lindero 24	$100.00
Luyanó 72	$ 15.00
Genios y Morro	$ 20.00
Muralla 20	$ 55.00
Zulueta 32, Dep. Nº 3 y 4	$ 50.00
S. Ignacio 25 bajos	$ 30.00
Inquisidor 31 en	$ 40.00

HABITACIONES

Alej. Ramírez Nº 4	$ 6.00
Atocha 8½ $3.00 y	$ 5.00
Ayesterán 12	$ 8.00
Concepción 56	$ 8.00
Castillo 62	$ 5.00
Cerro y Sta. Teresa	$ 5.00
Dragones 90	$ 8.00
Esperanza 117	$ 5.00
Flores y S. Bernardino	$ 4.00
12 y 23	$ 6.00
H. entre 5 y 7. A $3.00 y	$ 4.00
O-Reilly 13	$ 13.00
S. Bernardino 93	$ 4.00
Velázquez 91	$ 5.00
Zanja 111 y 115	$ 5.00
Peñalver 116	$ 6.00

A-4358. M-6263. M-2096.
C-6549-15 jl Ind.

PROPIOS para dos familias, se alquilan los frescos altos de Campanario 55, esquina a Concordia, con cinco cuartos, 2 baños completos, cocina y servicio de criados. Precio 50 pesos y fiador. La llave en los bajos. Su dueño. Telf. M-9921, con el 24.
A1 39272 22-25 Sep.

ALQUILO, San Miguel 224, altos, entre Marqués González y Oquendo, compuesto sala, saleta, cuatro cuartos, baño y demás servicios. Informan, F-4523. Precio, $49. Llave al lado.
A1 39284 22 sp 27

SE ALQUILA la casa Florida 40, compuesta de sala, saleta, cuatro cuartos y comedor. Informan: A-3303.
A1 39104 21-24 Sep.

SE ALQUILA en 40 pesos, Mazón G., casi esquina San Rafael, cuatro cuartos, baño y buen patio.
A1 39021 21-30 Sep.

ALQUILO, hermosos, amplios altos y bajos, Animas 113, sala, saleta, comedor, seis cuartos, dos baños intercalados, gran patio, garage. Precio rebajado. Informan: Telf. A-9302.
A1 39348 23-26 Sep.

ALQUILO los altos y bajos, San José 137, entre Infanta y Basarrate, tienen sala, comedor, dos y tres habitaciones, baño intercalado completo, cocina de gas. Rentan, 33 y 34 pesos.
A1 39341 23-28 Sep.

ALQUILO el nuevo y moderno primer piso de Barcelona 2, muy próximo al «Capitolio», parques, teatros y principales establecimientos de la ciudad, precio módico. Informan: Neptuno 113, Telf. M-1774.
A1 39332 23-8 Oc.

SAN LAZARO 92, bajos y Halecón 27, altos, frescas y ventiladas casas, entre Industrial y Crespo. Informarán: FO-2980 A-2736.
A1 39309 23-1 Oc.

SE ALQUILA

Prado 41, primer piso, moderna construcción, tres habitaciones, dos baños intercalados y demás comodidades, con o sin muebles. Informes: A-4451.
A1 39402 23-26 Sep.

OQUENDO 5-D

Bajos, sala, saleta, cinco habitaciones, dos baños, comedor, cocina de gas, carbón, lavadero de ropa. Precio 50 pesos. Informan: F-2134.
A1 39410 23-29 Sep.

O'REILLY 90

Sala, saleta, comedor al fondo, cuatro habitaciones, baño y cocina. Precio: 55 pesos. Informan: F-2134.
A1 39411 23-29 Sep.

SE ALQUILA primer piso, de esquina y una habitación aparte. Informa la casa Ruisánchez, Angeles y Estrella. Telfs. A-2024 y M-9203.
A1 39401 23-26 Sep.

SE ALQUILAN los altos de San Lázaro núm. 194, entre Galiano y San Nicolás; tienen sala, saleta, dos habitaciones, cuarto de baño y cocina de gas. La llave en frente. Informan A-2501.
A1 39373 23-29 Sep.

MALECON 75 altos. Dos grandes, regias salas, frente al Malecón, con todo servicio o sin él. Casa familia respetable, apropiadas personas bien. Precios módicos.
A1 39353 23-8 Oc.

SE ALQUILAN modernos bajos de Gervasio 24, entre Animas y Lagunas, frescos y agua abundante. Informes y llaves en los altos.
A1 39367 23-28 Sep.

POCITO 51

Bajos, sala, dos habitaciones, baño intercalado, cocina de gas. Precio 25 pesos. Informan: F-2134.
A1 39412 23-29 Sep.

ALQUILO bajos de San José 91-A., entre Gervasio y Belascoaín, compuestos, sala, recibidor, tres habitaciones, baño, comedor, cocina, servicios criados y un gran patio. Informes: Ferretería «Capitolio». Belascoaín 48.
A1 39221 22-2 Oc.

MAZON 12, entre Neptuno y San Miguel, cinco habitaciones y demás comodidades modernas, muy fresca. Precio módico. Informan: Telf. A-1051. Llaves en los altos.
A1 39275 22-2 Oc.

Los Económicos Del DIARIO

Cuando una persona seria --dama o caballero--desea un empleo decoroso y duradero, en el que el sueldo, aunque no sea grande, se cobre puntualmente, ofrece sus servicios en el DIARIO varios días, y el destino digno en la casa solvente aparece pronto.

Los XX LEE quien Puede Pagar

ALQUILERES

MALECON 338 Y SAN LAZARO 344

Entre Belascoaín y Gervasio, dos espléndidos y frescos pisos, compuestos de sala, saleta, cuatro grandes cuartos, cocina y calentador de gas, cuarto y servicios de criados. Se exigen referencias. Precio de situación. Aguiar 19.
A1 39300 22 sp 26

CARLOS III y Almendares, frente a la Quinta de los Molinos. Se alquilan las modernas y ventiladas casas del primer piso, sala, saleta, comedor, cuatro cuartos, magnífico baño intercalado completo, cocina, cuarto y servicio de criados. Informan, teléfono U-1564.
A1 39304 22 sp 28

CASA MODERNA

Infanta 18, Edificio Artigas, sala, comedor, dos habitaciones, magnífico baño, cocina, cuarto desahogo, limpieza escalera y basura.
A1 39306 22 sp 25

VIRTUDES 177, bajos, entre Oquendo y Soledad. Sala, saleta, cuatro habitaciones, baño intercalado, comedor, $30. Informes, mueblería La Moda, Galiano y Neptuno. A-4454.
A1 39291 22 sp 27

MONTORO y Carlos III, chalet moderno, sala, comedor, tres cuartos, baño, cocina, dos terrazas, cuarto, servicio de criados, dos terrazas, jardín, patio. Precio 55 pesos. Informan: U-2795.
A1 39194 22-27 Sep.

ALQUILO, Campanario 148, altos, sala, antesala, recibidor, cinco cuartos, comedor, baño intercalado, calentador, dos cocinas. Verse, de 2 a 4 p. m. En 55 pesos.
A1 39200 22-26 Sep.

GALIANO número 20, segundo piso. Se alquilan estos hermosos y ventilados altos, con dos habitaciones, propios para casa de huéspedes o particular. Informan en la misma y en el Telf. X-2714.
A1 39203 22-27 Sep.

37 PESOS, alquilo Sol 10, primer piso, sala, recibidor, comedor, tres cuartos, cuarto de baño, cocina y servicios de criados. Informes y llaves Cuba 100. A-2596.
A1 39233 22-29 Sep.

ALQUILO los hermosos y ventilados altos en Porvenir 3, Habana, sala, recibidor, comedor, dos cuartos, baño intercalado y cocina. Informes y llave, Cuba 100. A-2596.
A1 39231 22-29 Sep.

GANGA: Se alquilan las casas Cádiz 3 y Valle 45, altos, sala, tres cuartos, baño intercalado. Precio 25 y 20. Casas modernas, vale la pena. Véalas.
A1 39240 22-27 Sep.

EN LA calle Montoro número 3, casi esquina a Carlos III. Se alquila un magnífico y moderno piso bajo, compuesto de terraza cubierta, recibidor, sala, comedor, tres habitaciones con closets y baño intercalado, cuarto y servicio de criados. Cocina y pantry. La llave en los altos.
A1 39122 21 sp 25

AVISO: Terminadas reformas, alquilo altos, casa San Francisco 3, entre Jovellar y San Lázaro. Llaves en la misma, de 1 a 6. Informes, Penabad, Mercado Colón, por Monserrate, puesto frutas. Teléfono M-8162.
A1 39212 22-27 Sep.

ALQUILO modernos altos, Jovellar 39 tres cuartos, sala, recibidor, comedor, baño de loza y demás servicios y otros altos, 23 y 4, con cuatro cuartos de lujo y demás servicios. La llave en la bodega. F-6186.
A1 39253 22-25 Sep.

ALQUILO los hermosos altos, Neptuno 175, esquina a Gervasio, sala, saleta, tres cuartos, baño intercalado, comedor al fondo, servicios completo de criados. Informan: F-5919.
A1 39199 22-26 Sep.

SE ALQUILA, Virtudes 162, bajos, entre Oquendo y Soledad, compuesta de sala, saleta, tres habitaciones, baño y cocina de gas. Informa, Luis González, U-1157.
A1 39126 21 sp 27

SE ALQUILA en Animas 177 entre Oquendo y Soledad compuesta de sala, comedor, tres habitaciones, baño y cocina de gas, precio de situación. Informa, Luis González, U-1157.
A1 39127 21 sp 27

SE ALQUILA, Benjumeda 90, bajos, casi esquina a Infanta, compuesta de sala, comedor, dos habitaciones, baño, cocina y patio y traspatio. Informa, Luis González. U-1157.
A1 39144 21 sp 27

SE ALQUILA, Desagüe 92, bajos, casi esquina a Infanta, compuesta de sala, comedor, dos habitaciones, baño, cocina y patio. Precio de situación. Informa, Luis González. U-1157.
A1 39128 21 sp 27

SE ALQUILA en Estrella 235, altos, entre Infanta y Ayesterán, compuesta de sala, comedor, tres habitaciones, baño y cocina de gas. Informa, Luis González. U-1157.
A1 39132 21 sp 27

SE ALQUILA Estrella 73, bajos, casa compuesta de sala, saleta, tres habitaciones, baño intercalado completo, comedor al fondo, cuarto y servicios de criados y cocina. Informa, Luis González. U-1157.
A1 39141 21 sp 27

SE ALQUILA, Infanta 43 C, altos y bajos, compuesta de sala, comedor, gabinete, terraza, tres habitaciones, baño intercalado y cocina de gas. Informa, Luis González. U-1157.
A1 39129 21 sp 27

JESUS MARIA 73

Bajos, sala, saleta, tres habitaciones, comedor y dos baños, $33. Informan, Reina 82. A-1805.
A1 39088 21 sp 25

ALQUILERES

ALQUILAMOS CASAS MODERNAS

Lucena 21, entre San Rafael y San José, primer piso alto, con sala, recibidor, cuatro habitaciones, comedor, baño moderno, cocina gas, cuarto baño criados y patio.

LUCENA 15 y medio, esquina San Rafael, pisos altos, con sala, saleta, cuatro habitaciones, comedor, baño moderno, cocina gas, cuarto baño criados.

SAN RAFAEL 153, esquina Hospital, piso bajo y alto, con sala, saleta, tres habitaciones, baño moderno, cocina gas, 35 y 40 pesos.

PEREZ esquina Fábrica, casa con portal, sala, dos habitaciones grandes, cocina, baño y patio, 18 pesos.

HOSPITAL 58, entre San Rafael y San José, casa baja, antigua, con sala, saleta, tres habitaciones, baño, cocina carbón y patio, 30 pesos.

INFORMAN: FERRETERIA BELASCOAIN, esq. SAN RAFAEL. U-5215.
A1 39136 21-1 Oc.

SE ALQUILAN los modernos bajos de Amargura 88 entre Villegas y Aguacate, sala, saleta, comedor, tres habitaciones, doble servicio. Informan en los altos. Telf. M-8994.
A1 39191 21 sp 25

DAMAS 2, ESQUINA A LUZ

Casa moderna, fresca y clara, propia para familia, se alquila la planta baja con sala, comedor, tres habitaciones, baño, cocinas carbón y gas. La llave en la misma. Informes, Sol número 42, teléfono A-2974.
A1 39153 21 sp 29

LUGAREÑO entre Luaces y Montoro y esquina a Pozos Dulces, altos y bajos, con tres y cuatro habitaciones, frescas, y abundante agua, precios de situación. Llaves en las mismas. Informes, teléfono FO-2904.
A1 38920 20 sp 26

MODERNOS altos, Animas 158, entre Escobar y Gervasio, sala, comedor, tres habitaciones, baño completo, cuarto y servicio criados. Informan: Telf. F-5195.
A1 39095 21-25 Sep.

NEPTUNO 234 entre Espada y San Francisco, altos del salón de helados. Se alquila piso moderno, muy fersco. Informan, teléfono A-1131. Hotel Florida.
A1 38864 19 oct 3

AMISTAD 54, (bajos), entre Neptuno y San Miguel. Se alquila esta linda y bien situada casa, sala, saleta, cuatro grandes cuartos, baño intercalado completo, comedor al fondo, cuarto criados, cocina y calentador de gas, mucha agua, en módico precio. La llave al lado, (peluquería) e informan: 23 esquina a A., Vedado.
A1 38765-67 19-27 Sep.

SAN RAFAEL 57, esquina Campanario, alquilo espléndido piso alto, completo de comodidades. Llaves en la bodega esquina. Ferretería Belascoaín esquina San Rafael. U-5215.
A1 39029 21-1 Oc.

AGUIAR 18, bajos, frescos, claros, próximos Malecón, sala, saleta, tres cuartos, comedor al fondo, baño, cocina, patio, traspatio, calentador, 50 pesos. Verla 9 a 11 y 3 a 6 Telf. A-6675.
A1 39076 21-29 Sep.

EN $25, POR SU PRECIO NADA MEJOR

Se alquilan en 25 pesos las cómodas y ventiladas casas bajas, calle de Agustín Alvarez números 15 y 21, entre Marqués González y Oquendo, a dos cuadras de Belascoaín y una del Nuevo Frontón, acabadas de pintar, tres habitaciones, patio y demás servicios, con abundante agua. Calle pavimentada y mucha luz. Vecindario de moralidad. Las llaves en el número 10. Informes: Edificio «Bacardí». Apartamento 401, Sr. Francisco Torres. Telf. A-7830.
A1 39115 21-26 Sep.

SE ALQUILAN los frescos y modernos altos de Monte 64, esquina Indio, compuestos de sala, saleta, cuatro habitaciones, baño intercalado, comedor, servicio de criados y cocina. Llaves e informes en los bajos, almacenes de «La Democracia». Telf. A-1950.
A1 39085 21-29 Sep.

CASAS BARATAS: JESUS MARIA 47

Bajos de esquina, con 200 m2 de superficie, propios para cualquier clase de establecimiento, almacén o industria.

JESUS MARIA 47. PRIMER PISO POR DAMAS

Propios para familia de gusto. Modernos y cómodos. La llave en los bajos.

LUZ 24, PRIMER PISO

Con seis habitaciones, sala, recibidor y comedor, cocina y dobles servicios. Galería cubierta frente a las habitaciones. La llave en la imprenta.
A1 38842 19 sp 27

ESPLENDIDO piso, con sala, comedor cuatro habitaciones, baño intercalado, servicio criados, luz y limpieza de escaleras; piso magnífico, rebajado. Véalo. Neptuno 216, esquina Soledad. F-5039.
A1 39065 21-25 Sep.

ALQUILERES

PISO en la HABANA

San Lázaro 299-A

Sala, saleta, comedor cuatro cuartos 2 baños modernos.

THE TRUST COMPANY OF CUBA

Informes en el Departamento de Bienes

Obispo 53. M-6917.
A1 38504 17-27 Sep.

ARRENDADORES PARA CASAS DE INQUILINATO

Se alquila la hermosa casa Maloja 1, esquina Monte y Aguila, con frente a las dos calles, para casa de inquilinato. Llaves en la misma. Informes edificio «Bacardí». Apartamento número 401. Telf. A-7830.
A1 39116 21-26 Sep.

JESUS Peregrino 57, bajos, entre Oquendo y Soledad, tres habitaciones y demás comodidades modernas. Precio, $30. Informan, teléfono A-1051.
A1 38781 19 sp 29

BENJUMEDA 56, ALTOS

En 30 pesos, se alquilan los lujosos, modernos y frescos altos, de Benjumeda número 56, entre Marqués González y Oquendo, compuestos de sala, saleta corrida, tres habitaciones, baño intercalado completo y calentador. Las llaves en la bodega esquina a Oquendo. Informes: edificio «Bacardí» número 401. Telf. A-7830. Francisco Torres.
A1 39118 21-26 Sep.

SE ALQUILA para familia numerosa, espléndida planta baja, Acosta número 7, acabada de reedificar, próximo a Embajada española. Teléfono M-4712. Señor García.
A1 38958 20 sp 28

VIRTUDES 123, altos, sala, cuatro cuartos, comedor, cocina, baño y servicio. Llave en los bajos e informes: Telf. A-2950.
A1 37259 9-9 Oc.

ALQUILO modernos y frescos bajos, Marina 44, compuestos sala, comedor, dos habitaciones, baño intercalado, cocina, patio y servicios criados. Informan: Ferretería «Capitolio», Belascoaín 48. Llave en los altos.
A1 38771 19-29 Sep.

SAN MIGUEL 268 entre Espada y San Francisco, hermosa casa compuesta de sala, comedor, 3 amplias habitaciones, baño completo, patio, servicios de criados y escalera para la azotea. Precio rebajadísimo. Informa, Goizueta. F-3937.
A1 38894 19 sp 25

SOMERUELOS 31, bajos, sala, comedor, dos cuartos, cocina, servicios. Informes: M-2863. F-4040. Llave en los altos.
A1 38458 17-27 Sep.

LOMA de Universidad, Mazón 2-A., piso segundo, esquina Neptuno sala, tres cuartos, baño intercalado, comedor y cocina gas. Llaves en la misma de 2 a 6. Telf. M-1541.
A1 38293 16-25 Sep.

SAN NICOLAS 28, dos cuadras Malecón, moderno segundo piso, cuatro habitaciones, servicios criados, demás comodidades. Puede verse de 2 a 6. Informan: Muralla 111, A-7468.
A1 38823 19-27 Sep.

HABANA 165, entre Jesús María y Merced; cómoda casita alta, independiente, sala, comedor, habitación, cocina, servicios. Informan: Muralla 111. A-7468.
A1 38825 19-27 Sep.

VIRTUDES 145

Gervasio, Belascoaín, altos, nueva, pintada, sala, vestíbulo, tres cuartos, baño intercalado, comedor fondo, servicios criados. Llave bodega. Informan: Telf. I-2130.
A1 38753 19-29 Sep.

ALQUILO Villegas 22, hermosa sala, cuatro cuartos, propia oficinas o familia, magnífica situación, tres cuadras del Parque Central. I-2138.
A1 38757 19-26 Sep.

SE ALQUILA un primer piso, en lo más céntrico de La Habana, Corrales 30, entre Factoría y Someruelos, a una cuadra de los parques y Capitolio, ocho cuartos independientes, baños intercalados, sala, recibidor, galería, 90 pesos. Informan en la misma.
A1 38732 19-29 Sep.

SAN LAZARO y Manrique, se alquilan bonitos altos, con fiador, sala, comedor, tres cuartos, uno en la azotea, baño, cocina. Llave al lado. Informes. Diez de Octubre 632-A, Víbora.
A1 38733 19-27 Sep.

CIENFUEGOS 53, altos, se alquilan, con fiador, sala, comedor, tres cuartos, cocina y demás. Llave en los bajos. Diez de Octubre 632-A., Víbora.
A1 38735 19-27 Sep.

OBRAPIA 65, alquilo hermoso piso, con sala, saleta, cinco habitaciones cuarto de baño, cocina y servicios al fondo. Precio de situación. Informan en la misma. Telf A-3314.
A1 38671 18—25 Sep.

SE ALQUILA en Vigía 50, altos y bajos, sala comedor, tres cuartos 25 pesos. Una casita, en Reunión 13 y habitaciones en Maloja 70. Informan: Aguilera 71 Telf A-1098.
A1 38657 18-26 Sep.

ALQUILAMOS primero y segundo piso de Belascoaín esquina a San Miguel, altos, Peletería La Noble Habana. Acabados de fabricarlos, modernos, 3 y 4 habitaciones. propios hasta para dos familias. El mejor punto. Baratísimos.
A1 38720 18—25 Sep

SE ALQUILAN: Jovellar 30 y 32 entre Espada y Hospital, casas modernas de recibidor, sala, tres habitaciones, baño, comedor, cocina, cuarto y servicio de criados, 35 y 40 pesos. Llaves en las mismas. Telf. M-9837.
A1 38626 18-27 Sep.

ALQUILO barata, casa moderna, con mucha agua, el frente por Habana, esquina Luz, barrio muy moral, pida informes al teléfono A-6070, bodega.
A1 38816 19-25 Sep.

PRADO 77 A, se alquila primero y segundo piso, propios para gran casa huéspedes o numerosa familia. Gran terraza al frente. Para verlos de 2 a 5. Informes, señor Manteca, Cuba 76.
A1 38515 17 sp 25

JOVELLAR 39 entre M y N, a una cuadra Universidad, alquilo primero, tercero y cuarto piso de esta moderna casa, acera brisa, mucha agua, capaces para regular familia. Precio muy reajustado Para verlos de 9 a 12. Informes, señor Manteca, Cuba 76.
A1 38516 17 sp 25

XIFRE número 1, a media cuadra de Carlos III y una de Infanta, alquilo primer piso moderno, con sala, saleta, tres cuartos, comedor al fondo, baño completo y demás servicios. Precio muy reajustado. Llaves en la bodega. Informes, señores Zaldo y Cía. Cuba 76 y 78.
A1 38522 17 sp 25

SE ALQUILA casa José de San Martín 212 altos, compuesta de sala, dos cuartos, comedor, cocina y demás servicios. Informan: Rosales y Lavedán, Administración de Bienes. Telf M-6947.
A1 38419 17-27 Sep.

ALQUILO casa Pozos Dulces 24, altos, tres cuartos, baño completo intercalado, comedor, sala, terraza, cuarto y servicio de criados, dos lavaderos y gallinero, en $40. Informan en el 26, bajos y al teléfono A-8956.
A1 38544 17 sp 30

SE ALQUILAN dos modernos altos, en Alambique 27. Constan de sala, comedor, cuatro cuartos, baño y cocina. Se dan muy baratas. Informan: Telf. A-3061.
A1 38278 16-27 Sep.

MALECON 236, bajos, sala, dos cuartos, comedor, baño y cocina, para familia honorable. Llaves en Campanario 24. Informes: Telf. M-1541.
A1 38290 16-25 Sep.

EN 35 PESOS alquilo altos; San Francisco y Neptuno; con sala, comedor y tres cuartos. Informes: Telf. I-5090.
A1 38512 17-27 Sep.

VILLEGAS 111, se alquila primer piso, fabricación nueva con sala, recibidor, cuatro habitaciones, dos servicios, comedor, cocina gas, calentador, baño intercalado. Precio reajustado. Informes: A-9745.
A1 38295 16-1 Oc.

ALQUILERES

SE ALQUILAN los hermosos y modernos bajos de la casa Lealtad 33, entre Lagunas y Virtudes, compuesta de sala, recibidor, tres cuartos, comedor, cocina, baño intercalado, cuarto de criados y servicio Precio, $38. La llave e informes en la misma y en la perfumería Crusellas, Monte 320.
A1 38378 16 sp 26

LEALTAD 24, bajos, (M. M. Delgado), se alquila casa con sala, recibidor, ambos muy grandes, cinco cuartos y baño intercalado, comedor al fondo y servicios de criados. Llave en los altos. Informan: Rosales y Lavedán, Administración de Bienes. Telf. M-6947.
A1 38416 17-27 Sep.

CONSULADO 91 y 93, alquilo esta espléndida casa propia para almacén de tabaco u otra industria que necesite gran local, los bajos sumamente espaciosos, con gran patio cubierto con lucernario y los altos con grandes habitaciones corridas a los cuatro vientos. Para verlos, llaves en Prado 90, por Animas. Informes, señor Manteca, Cuba 76.
A1 38523 17 sp 25

SAN LAZARO 478, entre M. y N., Se alquila el alto, compuesto de portal, sala, recibidor, cuatro cuartos, baño intercalado, comedor, pantry, cocina, cuarto y servicio de criado. Precio: 60 pesos. Informan: bufete de Arellano. M-3936.
A1 37731 12-26 Sep.

SAN LAZARO 98, altos modernos, sala, comedor, tres cuartos, baño intercalado, hall; otro departamento interior, sala, dos cuartos. Informes: M-2863. F-2124. Llave en los altos.
A1 38294 16-26 Sep.

CONCORDIA 271, bajos, modernos, sala, comedor, tres cuartos, baño intercalado, cocina gas, patio, etc. Informes: M-2862 F-3196. Llave en los altos.
A1 38133 15-25 Sep.

MODERNOS altos, rebajados, Refugio 20, sala, recibidor, gabinete, comedor, dos baños, 6 habitaciones. Informan, San José 2 A, bajos, A-6048.
A1 38203 15 sp 25

SE ALQUILAN los altos de Muralla 83 y 85. Informan en los bajos Humara. Telf. M-9093.
A1 36509 4-4 Oc.

MANRIQUE 47, altos entre Neptuno y San Miguel, cuatro habitaciones, baño completo. Informan, en los bajos.
A1 36670 5-28 Sep.

ALQUILO modernas casas. Acabadas fabricar, Arbol Seco 69, altos y 65 bajos, entre Santo Tomás y Benjumeda. Compuestas de sala, recibidor, cuatro habitaciones y servicios. Precio 30 pesos. Informes: U-1478.
A1 36473 4-29 Sep.

SE ALQUILA un piso alto, de Bernaza y Teniente Rey, propio para un matrimonio. La llave en la imprenta delos bajos. Informan: Telf. M-9093.
A1 36507 4-4 Oc.

BERNAZA 37, unos bajos propios para almacén. La llave en la imprenta de al lado. Informan: Humara. Telf. M-9093.
A1 36508 4-4 Oc

MONTORO número 20, a cuadra y media de Carlos III, hermosos altos, capaz para regular familia, gran terraza al frente, los alquilo en precio muy reajustado. Llaves en los bajos. Informes, señor Manteca, Cuba 76.
A1 38520 17 sp 25

POR 15 PESOS

Casas en la Habana, completas, no alquile sin verlas. P. Cerrada número 83 al 93, tienen todas las comodidades.
A1 C6572 20-28 Sep.

OQUENDO 9-C

Alquilo entre San Rafael y San José, altos modernos, sala, saleta, dos cuartos, baño moderno y cocina gas, muy rebajados. Informa, Carlos Rodríguez, San Miguel 100.
A1 38980 20 sp 25

NEPTUNO número 65, altos, casi esquina Galiano. Sala, comedor, repostería, cocina, 6 cuartos, 2 baños intercalados, otro de criados, alquiler, $95. Informes, FO-2495.
A1 38917 20 sp 25

ESCOBAR 33, bajos, propia para profesionales, sala, saleta, comedor, 4 cuartos, baño completo, cocina y calentador, pantry, cuarto y servicios de criados. Informes y llaves en el número 36.
A1 39006 20 sp 27

CONCORDIA 20, bajos, entre Aguila y Galiano, sala, antesala, cinco dormitorios, cuarto de baño, cocina, comedor, cuartos y servicios de servidumbre. Llave en los altos e informes: Telf. A-2950.
A1 37257 9-9 Oc.

LUZ 36: Se alquila el primer piso, compuesto de recibidor, sala, tres cuartos, baño, comedor, cuarto de criados, cocina y servicio. Precio: 50 pesos. Informan: bufete de Arellano. M-3936.
A1 37730 12-26 Sep.

PRADO 107: Se alquila los pisos principal y segundo, junto o separado, se compone cada uno de sala, recibidor, ocho habitaciones amplias, baño, hall, comedor, cocina, propio para Asociación o Club. Se admiten proposiciones. La llave en Empedrado 16. Informan: Bufete de Arellano. Telf. M-3936.
A1 37723 12-26 Sep.

A-2. Vedado y Príncipe

5ª ENTRE A. y Paseo, (Vedado). Casa sola, cuatro cuartos, garage, agua caliente, baño lujoso, precio situación. Telf. F-4323. La llave al lado.
A2 39470 24-28 Sep.

L-162, 164, (altos), entre 17 y 19, Vedado: Se alquila esta espaciosa casa compuesta de terraza al frente, sala y saleta espléndidas, cuatro habitaciones grandes, dos baños intercalados, comedor corrido al fondo, cuartos y servicios para criados. La llave en los bajos. Informes: Romeo y Julieta. Telfs: U-5166 y U-5738.
A2 39467 24-30 Sep.

CALLE 27 número 378, altos, entre 2 y 4, sala, recibidor, cinco cuartos dos baños intercalados, calentador, saleta, cocina, servicio criados. Llave: bajos. Informes: Habana 186. Telfs. M-1541 F-1795.

15 NUMERO 451, entre 10 y 12, altos, terraza, sala, hall, cuatro cuartos, dos baños intercalados, comedor, pantry, cocina, cuarto y servicio de criados. Precio de situación. Dueño al lado.
A2 39314 23-28 Sep.

ALQUILO 80 pesos, chalet B., esquina a 29, con siete cuartos, garage, dos terrazas, gran servicio agua, muy separado casas colindantes. Dueño: 29 número 26. Telf. F-5471.
A2 39343 23-30 Sep.

SE ALQUILAN los altos de la casa 17 núm. 255, entre E y F., se componen de sala, saleta, comedor al fondo, seis habitaciones, dos baños intercalados, cocina de gas y servicio de criados. La llave en frente, esquina. Informan A-2501.
A2 39371 23-29 Sep.

VEDADO: Pasaje «Arango», Calzada, entre 10 y 12, elegante y decente pasaje, se alquilan casitas altas y bajas, completamente independientes. Dueña: I-4877.
A2 39384 23-25 Sep.

VEDADO: Calzada 132, entre 10 y 12, elegante casa, se alquila, altos y bajos, muy rebajada de precio. Dueña: I-4877.
A2 39385 23-25 Sep.

SE ALQUILAN los bajos de la casa Baños 31, entre 15 y 17, tiene jardín, portal, sala, saleta, comedor, tres habitaciones, baño intercalado, cocina, patio y traspatio y un cuarto para criados. La llave al lado. Informan A-2501.
A2 39372 23-29 Sep.

ELEGANTE piso alto, rebajado, calle 27 número 425, entre 4 y 6, Vedado, cuatro cuartos, porch, garage, etc. Más informes: M-7245.
A2 39080 21-4 Oc.

ALQUILERES

ALQUILO: Vedado, elegante planta alta, saleta, sala, cinco habitaciones baño, comedor, pantry, cocina, cuarto criada y servicio. Calle 27 y Paseo. Precio 75 pesos. F-2589.
A2 39336 23-26 Sep.

LINEA 36, enfre I. e J., Vedado. Se alquila el piso alto, con garage. Llave en bajos. Alquiler 95 pesos. Informes: Telf. F-5285.
A2 39337 23-30 Sep.

SE ALQUILA casa con terraza, sala, comedor, cuarto y servicios, frescas, Calzada y C; altos de la panadería Las Delicias, teléfono F-2404.
A2 39152 21 sp 29

SE ALQUILA el piso alto de la casa 19 número 245, entre E. y F., Vedado, compuesto de sala, recibidor, comedor al fondo, tres amplias habitaciones, baño intercalado, cuarto y servicio de criados y terraza. La llave en el edificio «Arcos», el conserje Sr. Fermín.
A2 39249 22-29 Sep.

ALQUILO los altos, calle seis 206 entre 21 y 23, sala, tres habitaciones, baño intercalado, comedor al fondo y servicio de criados, todo a la brisa. Informes en los bajos.
A2 39161 21 sp 27

ALQUILO: Once 185, entre K. y L., modernos altos, con sala, comedor, tres cuartos, con baño de color intercalado, cocina, pantry y cuarto al fondo con su servicio; tiene garage. Informan, bajos.
A2 39391 23-30 Sep.

VEDADO

Se Alquilan los espaciosos altos de la calle B. número 186 entre 19 y 21, acera la brisa, compuestos de sala, comedor, terraza, cuatro cuartos, baño intercalado, cocina, cuarto criado y servicio. Informan, bodega.
A2 39251 22-7 Oc.

6 ENTRE 35 y 37, Vedado: Jardín, portal, sala, comedor, dos cuartos, baño, cocina, patio y garage, acabada de pintar, 20 pesos. I-2764.
A2 39193 22-27 Sep.

VEDADO: 30 pesos, alquilo casa nueva, jardín, portal, sala, dos cuartos, baño intercalado completo, calentador, comedor, cocina de gas y patio; otra, sala, cocina gas, servicio, patio, 16 pesos. 5ª 76 entre A. y B.
A2 39052 21-26 Sep.

VEDADO: Alquilo casa moderna, jardín, portal, sala, comedor, tres habitaciones, baño completo, calentador, servicio criado, patio, Calle 20 número 21, entre 13 y 15. Informan: bodega. Telf. F-6250.
A2 39054 21-26 Sep.

QUINCE, entre E y D, altos, siete habitaciones familia, tres criados, dos baños famliia, dos criados, portales, terraza, garage, patio; unos bajos menos precio.
A2 39022 21-25 Sep.

ALQUILO 21 número 285 entre D, E., recibidor, sala, comedor, cuatro cuartos, baño, cocina, servicio criados; el 283 una planta, cinco cuartos, baño, cocina, pantry, patio. Llaves frente, carpintero. F-2843.
A2 39112 21-26 Sep.

BARATOS Y FRESCOS BAJOS

En 34 pesos se alquilan los modernos y frescos bajos de 10 número 197 entre 19 y 21 compuestos de sala, dos habitaciones, saleta corrida, baño intercalado completo, calentador, cuarto y servicio de criado. Las llaves en la misma. Informes: Francisco Torres, edificio «Bacardí», número 401. Telf. A-7830.
A2 39117 21-26 Sep.

VEDADO: Fresca y linda casa. B-290, altos. En los bajos, se ofrece una agradable habitación con asistencia a señora o señorita honorable.
A2 39075 21-28 Sep.

CALLE I, entre 21 y 23, alquilo bajos, estilo Renacimiento Español, jardín, portal, sala, dos habitaciones, baño, comedor, cocina, patios. Precio situación.
A2 39026 21-27 Sep.

CALLE 21, entre J. e I., alquilo hermoso piso alto, estilo Renacimiento Español, sala, tres habitaciones, baño, comedor, cocina gas. Precio de situación.
A2 39025 21-27 Sep.

VEDADO: Alquilo H-126, entre 13 y 15, jardín, portal, sala, comedor, cuarto y servicios criados, en el alto, cuatro cuartos, baño completo. Precio 50 pesos. Informan: F-3281.
A2 39031 21-27 Sep.

VEDADO: casa moderna, cinco habitaciones, dos baños, garage y demás comodidades. Calle 27 número 431, entre 6 y 8. Informes: Telf. F-4008.
A2 39034 21-24 Sep.

ALQUILO casas altas y bajas, modernas, con todo lo necesario, pintadas, verlas para apreciarlas y bien situadas, en las calles Ayesterán 8, bajo y alto y 10 altos.

BRUZON 5 y 10, altos. Las llaves: bodega. Pezuela 20 y Colón 7, en Las Cañas. Detalles: José Fernández: Telf. M-5274.
A1 39056 21-25 Sep.

ESPLENDIDOS bajos, modernos, jardín, portal, sala, recibidor, tres cuartos, pasillo, lavadero y demás servicios. 21-283, entre C. y D., Vedado.
A2 39015 21-26 Sep.

CALLE 27 No. 372

Entre 2 y 4, sala, csaleta, cuatro habitaciones, baño, cocina de gas, carbón. Precio 50 pesos. Informan: Telf. F-2134.
A2 39414 23-29 Sep.

VEDADO, Tercera 49 entre A y B, alquilo modernos espléndidos bajos, jardín, portal, sala, comedor, 6 cuartos, baño regio, servicio criados, muy reajustada. F-4479.
A2 38841 19 sp 25

ALQUILO preciosos bajos calle 23 entre J. e I; jardín, portal, sala, tres grandes habitaciones, precioso baño, hall regio, comedor, pantry, cocina, cuarto, serício criados.
A2 39027 21-27 Sep.

CALZADA número 169 entre I e J, elegante alto y bajo, independientes, con todas las comodidades, gran jardín al fondo. También el bajo, moderno, de 23 número 474 entre 12 y 14, con 4 habitaciones y demás comodidades. Informan, teléfono F-5469.
A2 38865 19 sp 26

PRECIOSA RESIDENCIA

Calzada entre H e I, altos, hermoso palacete en lo más céntrico del Vedado, compuesto de entrada escalera, recibidor, lujosa sala, siete amplísimas habitaciones de 5 x 6, hall al centro, dos baños completos, gran comedor al fondo, pantry, cocina, lavandería, 3 cuartos de servidumbre, garage para dos máquinas, cuarto y servicio chófer. Precio rebajadísimo. Informa, Goizueta, F-3937. Llave, bajos.
A2 38895 19 sp 26

A CASI esquina a Tercera, Vedado, pequeña casita antigua, compuesta jardín, portal, sala, comedor, dos cuartos, baño, patio, etc. Precio, $20. Informa, Goizueta, F-3937.
A2 38892 19 sp 26

VEDADO: Se alquilan dos lindos y lujosos pisos, uno alto y otro bajo en el edificio «López Serrano», acabados de construir, con todos los adelantos y garage, para cada piso mucha agua, fresquísimos, linda vista al mar, en módicos precios, de situación. Los enseña el portero e informan en 23 esquina a A., Vedado.
A2 38764-66 19-27 Sep.

ALQUILO: Los altos K-166, entre 17 y 19, compuesto de terraza, sala, comedor, cocina, baño, cinco habitaciones grandes, cuarto y servicio de criados. Informes: K. número 166, bajos.

VEDADO; Alquilo esquina sombra, moderna, sala, gran comedor, tres grandes cuartos, lujoso baño, cocina, cuarto servicio criados. 21 esquina 14. Precio 39 pesos.
A2 38784 19-25 Sep.

SE ALQUILA la casa de planta baja rodeada de jardín, calle Novena número 58, compuesta de sala, saleta, comedor, cocina, diez habitaciones y dos baños para familia y cuatro habitaciones para la servidumbre garage y demás comodidades. Puede verse de 2 a 6 de la tarde e informan Merced 26, esquina a Damas.
A2 38354 16-26 Sep.

M.E.C.D. 2016

ALQUILERES

UN PISO frente al Maine y Hotel Nacional, garage y elevador, mucha agua. O. número 8, entre 17 y 19. Informan: F-4782, en el mismo.
A2 39327 23-28 Sep.

ALQUILO altos, moderna construcción, calle 15 entre 18 y 20, Vedado, compuestos de sala, saleta, tres cuartos, baño intercalado, comedor, cocina de gas o carbón, cuarto y servicio de criados. Informan en los bajos. Telf. F-2479.
A2 39360 23-1 Oc.

CALLE SEIS ENTRE LINEA Y 11
Independiente y lujoso piso bajo, compuesto de jardín, portal, sala, comedor, cuatro grandes cuartos, dos magníficos baños intercalados, dos closets, pantry, cocina, garage y dos cuartos y servicios criados. Se exigen referencias. Aguiar 19. M-3032.
A2 39301 22 sp 26

21 ESQUINA a F., casas modernas, decoradas, de tres y cuatro habitaciones, baños espléndidos, frescas Precios módicos. nforman: la bodega y Telf. A-1051.
A2 39274 22-2 Oc.

ONCE entre 20 y 22, chalet moderno a una cuadra de los tranvías de Línea, baño completo ,agua caliente. Precio 30 pesos. Informan: la bodega y Telf. A-1051.
A2 39273 22-2 Oc.

VEDADO, 25 entre F. y G., alquilo hermosos y frescos altos, con terraza, sala, saleta, comedor, cuatro cuartos, baño intercalado, cuarto criados, cocina de gas o carbón, garage. Telf. F-2299.
A2 39278 22-30 Sep.

SE ALQUILA, calle 4 y 17, número 147, una bonita y amplia casa, una sola planta, recibidor, comedor, cinco cuartos y uno alto, baño completo, hermoso portal y jardín, clara y ventilada, su último precio 65 pesos. Llaves en la misma. Telf. F-3417.
A2 39277 22-27 Sep.

VEDADO: Calle 9 número 7, entre K. y J., se alquila casa, portal, sala, cuatro cuartos, comedor, al fondo, baño intercalado, cuarto y servicio criados, garage, cuarto chofer, 65 pesos; otra, sala, tres cuartos, comedor al fondo, baño intercalado, cuarto y servicio criados, garage, cuarto chofer, 55 pesos. F-1183. La llave J. y 9, bodega.
A2 38752 19-4 Oc.

VEDADO: Se alquila bonita casa, sin estrenar, jardín, portal, sala, hall, tres cuartos grandes, baño intercalado, comedor, cocina, servicio criada y patio, en 2 y Zapata. Telf. F-6465.
A2 38741 19-25 Sep.

SE ALQUILAN
CALLE 17 esquina a N
Hermosa residencia de dos plantas, con detalles de lujo, tiene ocho cuartos dormitorios y tres baños muy amplios, garage con capacidad para dos máquinas, $300.
CALLE 4 No. 180 ,entre 19 y 21
Moderna casa con sala, comedor, cinco cuartos, baño completo y servicio de criados $65.
INFORMAN:
THE NATIONAL CITY BANK of N. Y.
Depto. de Admón. de Bienes
A-9897 y M-9871
A2 C-6569 17-30 Sep.

SE ALQUILAN los bajos de 25 número 426, con jardín, portal sala, comedor, cuatro habitaciones, baño, cocina gas y carbón, servicio de criados. Telf. M-1921.
A2 37993 14-29 Sep.

SE ALQUILAN: Calle 16 número 8, entre 9 y 11, Vedado, casas modernas de sala, comedor, dos habitaciones, baño, cocina y cuarto y servicio de criados, 35 y 25 pesos. Llaves en las mismas. Telf. M-9837.
A2 38627 18-27 Sep.

2 NUMERO 3, esquina a Quinta, Vedado, alquilo el piso alto de esta espléndida casa, con gran terraza corrida costados y frente, capaz para regular familia. Alquiler muy reajustado. Llaves en Calzada y Dos. Informes, señor Manteca, Cuba 76.
A2 38518 17 sp 27

CALZADA y Dos, edificio Martí, alquilo espléndidas casas independientes, para corta y regular familia. Todo moderno. Precio muy reajustado. Para verlas en la misma de 9 a 12 y 2 a 5 Informes, señor Manteca, Cuba 76.
A2 38519 17 sp 25

CALLE Marina número 36 al 40, (Avenida de Washington). Se alquila espléndido local con salida a la calle Hornos con más de 1,200 metros cuadrados de superficie. Informan: Rosales y Lavedan, Departamento de Administración de Bienes. Teléfono: M-6947.
B2 38417 17-28 Sep.

CALLE 13 número 6 esquina a M, bonito y moderno piso alto de sala, 3 habitaciones, comedor al fondo, cocina, baño completo, cuarto y servicios de criados Renta $30. Informa el encargado, Telfs. F-3365 y F-4340.
A2 38405 16 sp 26

VEDADO: Alquilo la planta alta de la casa calle 20 número 21, entre 15 y 17, de portal, sala, tres cuartos, baño intercalado, comedor, cocina, cuarto y servicio de criado. Precio: 35 pesos. Informan: bufete de Arellano. M-3936.
A2 37726 12-26 Sep.

PROPIA PARA HOTEL
Casa de huéspedes, colegio, sociedad o clínica. Se alquila esta propiedad con cincuenta habitaciones y rodeada de jardines, calle 17, esquina a J, donde estuvo el hotel Maison Royale. Informan, M-6944.
A2 37736 12 sep 27

VEDADO: Calle 21 y 14. Se alquilan altos frescos y ventilados, compuesto de sala, dos habitaciones, comedor, baño intercalado, cocina. Llave en la bodega. Informan: Telf. FO--7660. Precio 29 pesos.
A2 38314 16-30 Sep.

VEDADO: Calle 17 y 16. Se alquilan dos frescos y ventiados altos, compuestos de sala, dos habitaciones, baño y cocina. La llave en la bodega. Informan: Telf. FO-7660. Precio 24 pesos.
A2 38315 16-30 Sep.

ALQUILO piso alto, 15 número 253, entre E. y F., Vedado, con sala, saleta, comedor, cinco cuartos, baño, terraza, cocina, cuarto y baño criados, galería. Informes: Telf. F-6616. Llave: Hotel Savoy. F. esquina 15.
A2 C-6560 9-9 Oc.

21 ESQUINA a Baños. Altos modernos, acera brisa, sala, recibidor, cuatro cuartos, dos baños completos, comedor, terraza, pantry, cocina, cuarto, servicio y entrada independiente criados. Informan: F-4040.
A2 37995 14-29 Sep.

ALQUILO casita fresca y moderna, precio de situación calle 2 esquina a Zapata. Informes en los bajos, bodega. Telf. F-6158.
A2 37686 12-2 Oc.

A-3 Cerro y Palatino.

CERRO y Peñón. Alquilo los altos de la peletería, compuestos de sala, saleta, cuatro habitaciones, baño intercalado, cocina, cuarto y servicios de criados. Informan. I-7390. Llave bodega.
A3 39555 24-30 Sep.

CASITA barata. Se alquila en la Calzada del Cerro 729, Pasaje, esquina a Tulipán, casita compuesta de sala, dos cuartos y servicios independientes. Informan: I-7390. Llave en la bodega.
A3 39553 24-30 Sep.

EN SALVADOR 56, Cerro, se alquilan elegantes y cómodas casas independientes a 15 y 20 pesos. Informan en la misma el Sr. Benito.
A3 39250 22-29 Sep.

ARZOBISPO número 1, casi esquina a San Salvador, Cerro, pequeña casita, terminada de reedificar. Precio, $15. Informa, Goizueta. F-3937.
A3 38893 19 sp 25

ALQUILERES

ALQUILO: Unión, Ahorro 12, sala, saleta, dos patios, servicios sanitarios, sirve para colegio, 40 metros fondo, 20 pesos mensuales. Informan en el 14.
A3 39048 21-26 Sep.

ZEQUEIRA 52-A., casa freca, moderna, sala, comedor, tres cuartos, baño intercalado, cocina gas. Informan: M-2863 F-2124. Llave en la bodega de enfrente.
A3 39082 21-1 Oc.

SE ALQUIILAN los bajos de Zaragoza núm. 61, esq. a Santa Ana, con sala, dos habitaciones, cocina y servicios. La llave en los altos. Informan, A-2501.
A3 39374 23-29 Sep.

SE ALQUILAN en el Cerro, primera y segunda cuadra del tranvía, casas modernas muy baratas, con portal, sala, saleta, tres habitaciones y servicios. Calles de Cañongo, Monasterio, Infanta, Churruca y Primelles. Alquiler 32, 30 y 25 pesos mensuales. Informan: San Rafael 126 altos. Telf U-5311.
A3 39404 23-1 Oc.

CASITA independiente, $12. Dos habitaciones frescas, patio, cocina, servicios, instalación eléctrica. Magnolia y San Antonia, Telf. F-3311.
A3 38876 19 sp 29

SE ALQUILA la casa Piñera letra E, entre Vista Hermosa y Línea, sala, dos habitaciones, cocina, servicios y patio, se da barata, la llave, bodega.
A. 38201 15-2 Oc.

ALQUILAN casas modernas con derecho a garage, con sala, dos habitaciones, comedor, cocina y servicios. Precio 18 pesos. Calle Chaple esquina Salvador, Cerro, a dos cuadras paradero tranvías Palatino. Informan: en la misma, el encargado.
A3 39057 21-6 Oc.

SE ALQUILAN casitas independientes, con sala, cuarto, cocina, servicios y patio, en 11 pesos, Magnolia, Pasaje Cogul. Informan: fábrica de confituras o al lado. Magnolia letra B., entre Buenos Aires y San Antonio Cerro.
A3 37781 12-25 Sep.

A-4. Marianao y sus Repartos

ALQUILO: 75 pesos mensuales, chalet nuevo, Reparto Miramar, calle 16 entre 5ª y 7ª Avenidas, jardín, portal, recibidor, sala, comedor, pantry, cocina, cuartos de criados y chofer, garage, cuatro habitaciones, baño, terrazas. Informan:F-4990.
A4 39474 14-29 Sep.

ALQUILO 20 pesos, casa moderna, tres cuartos, pegado paradero Orfila, Buenavista, tres cuadras colegio Belén, una de Calzada Columbia, doble línea tranvías. Llave bodega. I-4433.
A4 39514 24-4 Oc.

ALQUILO, próximo crucero tranvías Marianao-Playa, lugar ideal, hermosa casa, esquina 16 y 11, Alturas Almendares, (Nicanor del Campo), hermoso jardín, fresca, todas comodidades. Informan: FO-2187.
A4 39523 24-30 Sep.

PEQUEÑAS RESIDENCIAS en Miramar. Frente a las Ursulinas; tres y cuatro habitaciones, dos cuartos de criados, garage doble, agua abundante, lujo y confort. Informan Télefono: FO-1423.
A4 39342 23-25 Sep.

MARIANAO: Reparto Columbia, parte alta, Primelles, frente la Logia, una cuadra de la Calzada, cerca de Belén y Candell, alquilo casa fresca, nueva fabricación, compuesta de portal, sala, recibidor, hall, cuatro habitaciones, comedor, baño, doble servicios, pantry, cocina, cuarto criado, jardín, patio, agua abundante. Informes: Telfs. FO-1447 A-3655.
A4 39419 22-25 Sep.

AMPLIACION DE ALMENDARES
Calle 10 entre Avenidas 9 y 10, un chalet de dos plantas. Compuesto de jardín, portal, vestíbulo, sala, comedor, pantry, cocina, garage, cuarto y servicios en los bajos y tres cuartos, 4 closets, baño intercalado y terraza en altos. Informan, Aguiar 19. M-3032. Precio, 45.
A4 39302 22 sp 26

REPARTO Almendares, frente Ursulinas, alquilo casitas independientes, completas, jardín, sala, cuarto, servicios, patio. Precio de 7 a 17 pesos. Informes: Encargado, calle 13, esquina a 2, M-2863.
A4 38459 17-27 Sep.

CALLE 12, entre Avenidas 5 y 6, Ampliación Almendares, Marianao: Se compone de sala, recibidor cinco cuartos, dos baños, cocina, cuarto y servicio criado, garage y cuarto chofer. Precio: 60 pesos. Informan: bufete de Arellano. M-3936.
A4 37728 12-26 Sep.

AVENIDA 10, entre calles 9 y 10, Ampliación Almendares, Marianao: Se compone de sala, recibidor, tres cuartos, baño, comedor, cocina, cuarto y servicio criado. Precio: 35 pesos. Informan: bufete de Arellano. M-3936.
A4 37729 12-26 Sep.

PANORAMA esquina a San Jacinto, reparto Buen Retiro, Marianao. compuestos los bajos de jardín, portal, recibidor, sala, comedor, pantry, cocina, cuarto y servicio de criados. Los altos de cuatro cuartos, baño y terraza. Precio 45 pesos. Informa: Claudio R. Arellano. A-8297 y M-3936
A4 37725 12-26 Sep.

A-5. J. del Monte y Víbora

POCITO 10-A, VIBORA
Primer piso, esquina a Delicias, sala, comedor, tres cuartos, cocina de gas, baño moderno, 25 pesos. Una cuadra de la Calzada. Llave bodega. Informes: M-4803.
A5 39490 24-27 Sep.

ESPLENDIDO chalet, alquiler de situación, Carmen 2, Víbora, media cuadra de Calzada, cinco habitaciones, dos baños, garage dos máquinas, cuartos y baño criados, amplio jardín. Informan: F-3317.
A5 39493 24-4 Oc.

VIBORA: Se alquila casa elegante, «Villa Julia», tiene siete cuartos y dos de criados, tres baños y garage y todas las comodidades, calle Antonio San Miguel, entre Agustina y Carlos Manuel, a una cuadra de la Calzada y cerca del paradero. Informes: I-3233. Precio: 80 pesos.
A5 39500 24-28 Sep.

SAN MARIANO y Lawton: 18 pesos, muy frescas, dos casitas con dos habitaciones, sala, comedor, baño intercalado. Informan: Hotel Palacio. Telf. M-9917 M-9918.
A5 39521 24-30 Sep.

SE ALQUILA cerca del Colegio Estrella, José María Heredia 4, entre Estrada Palma y Libertad, cuatro cuartos. La familia que la habita la enseña. Telf. FO-1645.
A5 39534 24-30 Sep.

ALQUILO: Dos cuadras Esquina de Tejas, Jesús del Monte 71, los altos, terraza, sala, comedor, tres habitaciones, cocina de gas, baño completo, servicio de criados. Precio 35 pesos. Informan: Monte y San Nicolás, café, Telf. A-4635.
A5 39551 24-27 Sep.

M. F. DE CASTRO número 1, esquina Toyos. Alquilo primer piso, sala, recibidor, tres cuartos, comedor, cocina, baño completo, calentador, patio con lavadero, servicio criados, 30 pesos. Llave los bajos. Peletería «La Nacional». Telf. I-5086.
A5 39321 23-26 Sep.

ALQUILO casa, Lagueruela número 68, entre Agustín y Carlos Manuel, cuatro habitaciones, sala, saleta, comedor al fondo, baño intercalado y garage. Informan: F-4070.
A5 39390 23-24 Sep.

SE ALQUILAN los altos de la casa Jesús del Monte 332, compuesta de sala, saleta, tres cuartos, servicios intercalado, cuarto y servicio de criado, con patio y traspatio. Informan al lado, panadería. FO-9210.
A5 39416 23-1 Oc.

SE ALQUILAN: Ensenada 11, 13 y 9-C., a dos cuadras de la Calzada de Jesús del Monte, con sala, comedor, dos cuartos y demás servicios. Informan: M-1109.
A5 39322 23-28 Sep.

ALQUILERES

SE ALQUILA en lo mejor y más alto del Reparto Mendoza, D'Estrampes y Patrocinio, Víbora. Hermoso chalet de dos plantas con todas las comodidades. Terreno anexo con arboleda muy propio para recreo y cría de aves. Informan: Teléfono I-6303.
A 5 JIR. Ind.

40 PESOS alquilo casa San Benigno 57, casi esquina a Correa, portal, sala, saleta, cuatro habitaciones, comedor, baño intercalado, dos patios y servicio criados. Llave al frente, en el 22, altos. Informes: La Regente. A-4376.
A5 39213 22-30 Sep.

TEJAR No. 218 entre 15 y 16
Reparto Batista. Se alquila esta moderna casa, compuesta de sala, comedor al fondo, tres dormitorios, baño intercalado, gran hall, baño y servicio de criados. Los tranvías pasan por la esquina. Las llaves en la bodega de la esquina de 15. Informes, San Pedro número 6. Telf. A-9619.
A5 39444 23 oct 1

VIBORA, MENDOZA
Juan Delgado y Estrada Palma, frente a la línea de los carros, se alquilan unos hermosos altos, propios para corta familia, su alquiler es de situación. Informes en la bodega, Telf. I-7389 y F-1382.
A5 39276 22-2 Oc.

EN EL PUNTO más sano y fresco de la Víbora. Se alquilan los hermosos bajos de moderna construcción, propios para familia de gusto. Precio muy reajustado, calle de Armas número 65, entre la Avenida de Acosta y San Mariano. Para más informes: Telf. X-2604.
A5 39377 23-29 Sep.

ALQUILO casitas a 11, 12 y 13 pesos, con luz, sala, dos cuartos, comedor, cocina y servicios. Calle Tercera número 7, entre Gertrudis y Josefina.
A5 39316 23-26 Sep.

SE ALQUILA: Josefina 56, Víbora, jardín, portal, sala, saleta, tres habitaciones, baño intercalado, comedor, cuarto y servicio criados, patio y traspatio. Informan: A-2839.
A5 39310 23-11 Oc.

FELIPE POEY 31, entre Milagros y Santa Catalina, portal, sala, recibidor, cinco habitaciones, baño intercalado, cocina, patio, traspatio. Llave al lado. Informes: C. número 8, Vedado. Telf. F-6405, barata.
A5 39208 22-27 Sep.

ALQUILO dos casas modernas, sala, comedor, dos y tres habitaciones, baño completo, cocina, Mangos 50, esquina Marqués de la Torre, una cuadra Calzada, muy frescas, 25 pesos.
A5 39218 22-25 Sep.

SE ALQUILA, Armas 123, altos, compuesta de sala, saleta, comedor, dos habitaciones, baño intercalado y cocina. Informa, Luis González. U-1157.
A5 39149-39138 21 sp 27

SE ALQUILA la casa Jesús del Monte número 26, por San Francisco o una cuadra de Tejas, con dos cuartos, sala, comedor y demás servicios, patio grande. Informes, A-5152.
A5 39121 21 sp 29

SE ALQUILA la casa Calzada de Jesús del Monte número 213, entre el Puente de Agua Dulce y Tamarindo, compuesta de sala, comedor, cuatro habitaciones y baño. Las llaves en la barra de enfrente. Informan: Telf. M-3741.
A5 39248 22-29 Sep.

SE ALQUILAN a 20 pesos, las casas San José 48 y 50. Víbora, entre Altarriba y Espeleta, con sala, dos cuartos, baño intercalado, comedor, patio y cocina. Llaves: Pasaje, casita B.
A5 39102 21-27 Sep.

SE ALQUILA barato chalet de esquina, Pedro Consuegra 27, (antes Lagueruela), frente a la Sociedad «Areca», cerca del paradero de los tranvías. Informan: Pedro Consuegra 25 Telf. X-1855.
A5 39036 21-29 Sep.

ALQUILO: Concejal Veiga número 5, entre Estrada Palma y Libertad, casita interior, con sala, saleta, dos cuartos, baño y cocina; al frente, portal, sala, dos cuartos, comedor, baño intercalado y cocina. Informan: en la misma.
A5 39096 21-1 Oc.

ALQUILO en Cortina 52, altos, paradero de tranvías de Santos Suárez, sala, dos cuartos, baño completo, comedor, cocina y pasillo. Telf. I-2390.
A5 39108 21-26 Sep.

ALQUILO mi casa en Santa Catalina 37, Víbora, con sala, saleta, tres cuartos, comedor al fondo y dos servicios. Véala. Precio 30 pesos. Informes: M-1629.
A5 39135 21-1 Oc.

ALQUILO dos casas: Cortina 35-B., entre Milagros y Santa Catalina, una cuadra tranvías; otra Libertad 58, entre Bruno Zayas y Concejal Veiga, dos cuartos, traspatio.
A5 39018 21-25 Sep.

SE ALQUILA una casa con portal, sala, tres habitaciones y cocina, traspatio, 500 ms., cercado. San Jorge entre Lagueruela y San Miguel, precio, $14. Informan, I-7478.
A5 38988 20 sp 25

Se alquilan las casas de altos y bajos, Calzada 10 de Octubre esquina a Vista Alegre, con tres, cuatro y cinco habitaciones, baños intercalados, terrazas y demás comodidades. Si quiere vivir en lugar fresco, véalas. Precios baratos. Informes en el 574.
A5 38962 20 sp 28

LOMA del Mazo, Víbora, altos esquina, los más frescos de la Habana, tres cuadras paradero Patrocinio 22, hall, sala, comedor, tres cuartos grandes, baño, pantry, cocina, cuarto y baño criados, agua. Llave, bajos, I-1377.
A5 38887 19 sp 27

JESUS DEL MONTE 59, cerca Esquina de Tejas, amplio primer piso, cuatro habitaciones y demás comodidades. Precio rebajado. Informan: Muralla 111. A-7468.
A5 38824 19-27 Sep.

SE ALQUILA Milagros 96, esquina Lawton, casa con tres cuartos, sala, comedor, portal 27. Informan Corrales 30. A-1971.
A5 38731 19-29 Sep.

ALQUILO, San Anastasio número 32, casi esquina a Santa Catalina, casa tres cuartos, baño completo, sala, portal, patio, cocina, en $30: la llave en la barbería de al lado. Informan en el A-5494
A5 38543 17 sp 30

PRECIOSOS ALTOS, A $30
Calzada Jesús del Monte 137 A, casi esquina a Cristina, alquilo primer y segundo piso de esta hermosa casa de dos plantas con sala, saleta corridas, cuatro cuartos, comedor al fondo, baño intercalado completo, cocina azulejeada moderna y gas, calentador, etc. Todo moderno, mucha agua. Informes en el segundo piso, alto
A5 38524 17 sep 25

LAWTON 83, se alquila casa con sala, recibidor, tres cuartos grandes, baño, corredor, cocina y un gran patio. Informan: Rosales y Lavedán, Administración de Bienes. Teléfono: M-6947.
A5 38418 17-27 Sep.

SANTA CATALINA 23, Víbora: Se alquila una casa compuesta de sala, comedor, tres cuartos, servicio, cocina y patio. Precio: 27 pesos. Informan: bufete de Arellano. M-3936.
A5 37727 12-26 Sep

A-6. Concha y Luyanó.

JUAN ABREU 44, por Pruna, hermosas casitas para personas de gusto, sala, dos grandes cuartos, servicios, patio y traspatio. Alquiler rebajado. Pueden verse a todas horas.
A6 39464 24-1 Oc.

SE ALQUILAN cuatro fincas rústicas de recreo y cultivo. Informan X-1092; están inmediatas a la Capital.
A6 39237 22-25 Sep.

SE ALQUILA en Concha y Velázquez, una casa compuesta de sala, comedor, tres habitaciones, baño y cocina. Informa, Luis González. U-1157.
A6 39143 21 sp 27

Los Económicos del DIARIO

CASAS de 40 á 100 o más pesos mensuales, sólo pueden alquilarse hoy día a los Jefes de Familia que están suscriptos al DIARIO, únicos que todavía pueden ser llamados con razón clases pudientes.

Los LEE quien Puede Pagar

ALQUILERES

SE ALQUILA casa, sala, saleta, dos cuartos, cocina y baño intercalado, un apartamento, entrada independiente y servicios. Infanzón 22, a una cuadra de Luyanó. La llave al lado. Informan: Zanja y Lealtad, altos del garage. Telf. U-3523.
A6 38746 19-29 Sep.

A-7. Sto. Suárez y Mendoza.

SE ALQUILA a 40 metros de doble línea de tranvías, casa con jardín, portal, sala y saleta, cinco cuartos, baño intercalado, comedor y cocina, garage con alto y servicio independiente. Informan al lado. General Lee entre Juan Delgado y Goicuría.
A7 39270 22-26 Sep.

ALQUILO la casa Flores 55, entre Santos Suárez y Enamorados, compuesta de portal, sala, comedor, tres habitaciones, cocina, baño y patio. Llave en la bodega de la esquina. Informan: Telf. A-7650.
A7 39211 22-25 Sep.

SE ALQUILA: Porvenir 11, entre Habana y Compostela, sala, cinco cuartos y servicios. Informan en el núm. 7.
A7 39214 22-2 Oc.

ALQUILO Enamorados 39 esquina Serrano, Santos Suárez, sala, saleta, comedor fondo, tres habitaciones, baño intercalado, cocina, servicio criados, patio, portal. Llaves, informes, bodega brisa.
A7 38837 19 sp 29

ALQUILO casa alta a la brisa, sala, comedor, dos cuartos, servicios completos, Lacret 509, Santos Suárez. Llave en la bodega.
A7 38759 19-27 Sep.

ALQUILO BARATO
Una cuadra tranvía, Dureje 11 entre San Leonardo y Enamorados, casas nuevas, acabadas de pintar, bajos, $16; altos, $14. Teléfonos U-9793, I-6727.
A7 38526 17 oct 2

A-12. Solicitud de Alquileres.

ARROYO Naranjo, alquilo hermosa quinta «Bango», en Calzada 24, con cuatro cuartos, garage, baños, sala, comedor y grandes patios con frutales, en 50 pesos. E. Cosculluela. M-1625.
A13 38499 17-28 Sep.

B-1. Casas-Apartamentos.

8 Y 19 — VEDADO
F-6635. Apartamentos modernos. Dos tres y cuatro locales, con luz, teléfono, frigidaire, radio, agua caliente. En el edificio, garage y restaurant.
B1 39499 14-24 Oc.

40 PESOS, magnífica casa, apartamento moderno, sala, tres cuartos, o sala, recibidor, dos cuartos, cocina, baño intercalado. San Lázaro entre Hospital y Espada. La botica informa
B1 39492 24-4 Oc.

CASA LUZ 33, se alquilan apartamentos y habitaciones, altos y bajos, con buenos pisos a 5, 6, 7, 7, 9, y 18 pesos, entre Habana y Damas.
B1 39536 24-9 Oc.

APARTAMENTOS
Desde $27
Edificio Balaguer
Animas número 1 entre Zulueta y Monserrate.
Palacio Díaz Blanco
Belascoaín 120 entre Clavel y Antonio Díaz
CONSERJE Y SERVICIO ESMERADO EN AMBOS EDIFICIOS
THE TRUST COMPANY OF CUBA
Informes en el Departamento de Bienes
Obispo 53. M-6917.
B1 38502 17-27 Sep.

EDIFICIO «Aguiar». Industria 72 y medio, amplios apartamentos con dos habitaciones y baño completo, luz, limpieza, teléfono, agua caliente y ascensor día y noche. Solo a personas de moralidad.
B1 39318 23-11 Oc.

K. ESQUINA 21, Vedado, Apartamentos lujosos, amplios, muy frescos, gran vista, uno, dos dormitorios y demás comodidades. Alquileres módicos. Avelino.
B1 39245 22-1 Oc.

SE ALQUILAN apartamentos, Malecón 250, edificio «Collazo».
B1 38372 16-1 Oc.

18 A 25 PESOS, apartamentos modernos, sala, cuarto, comedor, baño completo, calentador, cocina gas, edificio Estilo Español, San Lázaro, entre Hospital y Espada. Botica, informa.
B1 39113 21-1 Oc.

EDIFICIO CARREÑO
Se alquila un gran piso de tres mil metros, propio para una exposición. También se alquilan cómodos y confortables departamentos para familias, frente al mar. Marina número 2. Teléfono U-2958.
B1 39097 21 sp 29

APARTAMENTOS en la calle Armas entre San Francisco y Milagros, compuestos de sala, dos cuartos, cocina y baño. Informa, Luis González. U-1157.
B1 39142 21 sp 28

APARTAMENTOS. Paula 12, sala, comedor, dos habitaciones, cocina de gas y calentador, baño de lujo y lavandería. Precio de situación. Telf. M-1921.
B1 37992 14-29 Sep.

ALQUILERES

VEDADO: Alquilo apartamentos modernos, baratos, independientes, altos, cocina muy frescos; uno con sala, comedor, dos habitaciones, hall, baño completo, terraza; otro dos grandes habitaciones, sala, servicios, azotea, calle 15 y 20. Informan: bajos, bodega, Telf. F-6250.
B1 39053 21-26 Sep.

AMUEBLADOS lujosos apartamentos Calle L., esquina 11, Vedado. Precios situación. Tamaño que deseen. Casa y muebles nuevos, agua caliente, servicio completo, garages, Telf. F-2124.
B1 38748 19-29 Sep.

MANRIQUE Y SAN LAZARO
Apartamentos muy frescos, modernos, de tres y cuatro cuartos, cuarto de criado con servicio. Informes en la misma. M-6589. Pueden verse a todas horas
B1 39139 21 sp 26

REBAJADOS, septiembre 19, San Lázaro 200 y Malecón 62, frescos, modernos apartamentos y habitaciones, con luz, para comisionistas y familias. Informan: encargado. A-6189. Dueño: M-2863.
B1 37954 14-26 Sep.

17 NUMERO 536. Apartamentos exteriores, portal sala, dos habitaciones, comedor, baño, baratos. Informan: F-5557. Llave letra C.
B1 38817 19-1 Oc.

SE ALQUILAN apartamentos en casa moderna, sala, cuarto, baño completo, cocina, 22 pesos, con luz. Maloja 87, entre San Nicolás y Manrique.
B1 38446 17-27 Sep.

LOMA UNIVERSIDAD San José 226, frente parque Carlitos Aguirre, alquilo apartamento alto, de lujo, acabado fabricar, sala, dos cuartos, baño, cocina gas, etc. M-2863 F-2124.
B1 38137 15-25 Sep.

SE ALQUILAN a matrimonios de todo orden, buenos y frescos apartamentos con sin muebles, agua fría caliente, se exigen referencias, precios situación, O-Reilly 5
B1 38083 14 sp 30

B-2. Locales y Naves.

CARNICEROS: Se alquila la carnicería de Cerro y Peñón, lista para trabajar. Llave en la bodega. I-7390.
B2 39554 24-30 Sep.

OBRAPIA 97, (bajos), donde estuvo muchos años la imprenta «La Prueba». Precio de situación. Telf. F-4323 La llave al lado.
B2 39471 24-28 Sep.

GANGA
Local de 300 metros propio para industria, comercio o depósito, situado Calzada Diez de Octubre 156, Puente Agua Dulce, 60 pesos. Llave al fondo. Informan: Telf. M-4803.
B2 39489 24-27 Sep.

ALQUILO salón esquina, para comercio, Neptuno 42 esquina Amistad, anexo a éste otro por Amistad, preparado para comercio pequeño. Informan, La Siria, Galiano 138.
B2 39447 23 sp 25

LOCAL para comercio y una casita en Justicia y Santa Ana, poco alquiler. F-6231.
B2 39426 23 oct 3

GRAN local para comercio, en Animas y Crespo, precio de situación. Informan, F-6231.
B2 39425 23 oct 3

PALACIO TORREGROSA, Compostela 65, esq. Obispo. Se alquilan cinco locales de distintos tamaños en la planta baja de este edificio, propios para cualquier comercio, oficina o consultorio, sumamente baratos. Informan en el 1er. piso. Oficina del Hotel, señor Díaz.
B2 39317 23-11 Oc.

SE ALQUILAN los bajos de Sol 85 propios para establecimiento, almacén o depósito. Pueden verse durante el día. Informan A-2501.
B2 39375 23-29 Sep.

SE ALQUILA una esquina muy cómoda y barata para establecimiento bodega, en Infanta y Cañongo, Cerro. Informan: San Rafael 126, altos. Telf U-5311.
B2 39405 23-1 Oc.

PADRE VARELA 66
Local propio para zapatería, sastrería o tienda, con tres habitaciones, cocina y servicios. Informan: F-2134. Precio: 85 pesos.
B2 39415 23-29 Sep.

PANADERIAS Y DULCERAIS
Se alquila barato un local espléndido, con magnífico horno de panadería, en la Calzada de Concha. Informes: Casa Gancedo. Telfs. X-2819 X-2629 Concha núm. 3.
B2 39340 23-1 Oc.

A Precios Módicos
Otrecemos los siguientes locales
Aguiar 71
Bajos, entre Obispo y Obrapía, propio para oficina de banco, compañía de vapores o agencia de seguros, con servicio de limpieza, renta mensual 250 pesos
Animas 1
Bajos, frente a la plaza del Polvorín, en 50 pesos.
THE TRUST COMPANY OF CUBA
Informes en el Departamento de Bienes
Obispo 53. M-6917.
B2 38503 17-27 Sep.

ALQUILERES

NAVES y Terrenos con CHUCHO
Se alquilan espléndidas naves, en la Calzada de Concha y calle Marina. También alquilamos y vendemos magníficos terrenos de todos tamaños con chuchos de Ferrocarril, propios para industria y almacenes. Informes: Casa Gancedo. Telfs. X-2819 X-2629. Concha núm. 3.
B2 39338 23-1 Oc.

GRAN nave, sin columnas, 415 metros, Aguila 88, próxima a San José. Preparada para comercio. Informan, Salud 32.
B2 39004 20 sp 26

SE ALQUILA un local propio para industria, en Desagüe casi esquina a Infanta, precio de situación. Informa, Luis González. U-1157.
B2 39133 21 sp 27

LOCAL propio para bodega, Infanta y Desagüe, con armatostes, vidrieras y nevera. Informa, Luis González. U-1157.
B2 39130 21 sp 27

CARNICERIA y dos accesorias en Strampes y Freire Andrade, Arroyo Apolo. Precio de situación. Informes, Luis González. U-1157.
B2 39131 21 sp 27

ALCANTARILLA 36
Se alquila con armatostes, vidriera, cuatro habitaciones altas. La llave en los altos. Para informes, venga a Reina 82, que será complacido. Teléfono A-1805.
B2 39089 21 sp 25

PARA ESTABLECIMIENTO
Se alquilan los bajos de Monte esquina a Aguila. Informes: Edificio «Bacardí». Apartamento 401, señor Francisco Torres. A-7830.
B2 39119 21-26 Sep.

SE ALQUILA en Concepción de la Valla número 2, esquina a Campanario, local propio para comercio o industria. Informa, Luis González. U-1157.
B2 39140 21-29 Sep.

LOCAL: Se alquila lugar inmejorable frente a dos grandes industrias, casa para familia. Calzada Luyanó 113. Informes: botica.
B2 39281 22-25 Sep.

SE ALQUILAN varios locales de la capacidad que se desee; situados entre Infanta, Carlos III y Belascoaín Algunos con chucho de ferrocarril. En ventajosas condiciones. Informa: La Vinatera, Arbol Seco y Peñalver.
B2 38607 18-25 Sep.

SE ALQUILA o se vende el local de Neptuno número 136, con vidriera y armatostes, etc., en muy buenas condiciones, preparado para ropa hecha, camisería y novedades. Informes: «Yolanda». Neptuno número 136.
B2 39217 22-25 Sep.

CALZADA y Dos, Vedado, alquilo local amplio, por la calle Dos, propio para comercio. Precio reajustado. Para verlo, de 9 a 12 y de 2 a 5. Informes. señor Manteca, Cuba 76.
B2 38514 17 sp 25

COMERCIANTES
Aprovechen esta ganga en lo mejor de la Calzada de Jesús del Monte número 218, pegado a Toyo, salón 12 metros por 7, sin columnas; tiene para vivienda y se puede partir en dos, si conviene. Alquiler muy barato.
B2 38509 17-27 Sep.

MURALLA 26, se alquila para almacén o comercio. Informan y llaves en Lamparilla número 9. Telf. A-2950.
B2 37258 9-9 Oc.

VEDADO: calle 9 esquina K., se alquila para establecimiento, la esquina, con puertas metálicas y su mostrador y armatostes, 50 pesos. F-1183. La llave: J. y 9, bodega, moderno.
B2 38751 19-4 Oc.

ALQUILO local de bodega con enseres, en 20 pesos. Mucho barrio. Informan: Lincoln y Rivera. Telf. I-5560.
B2 8495 17-26 Sep.

BAJOS de Muralla 5, local moderno, propio para oficinas o industria. Pisos de granito. Se alquila muy barato. Informan: Muralla 7.
B2 38421 17-27 Sep.

AMPLIA PLANTA BAJA
Para comercio en general o almacén, alquilo la espléndida planta baja de la hermosa casa de dos plantas, Calzada de Jesús del Monte 137 A, grandes servicios y espléndida cocina. Para verla ,informes en el segundo piso.
B2 38521 17 sp 25

ALQUILO amplia nave en Subirana 99, entre Desagüe y Benjumeda, agua abundante, precio de situación. Informa: Dr. López Ibáñez, Oficios 12. Telf. M-1518. La llave en la bodega.
B2 38427 17-2 Oc.

ALQUILO hermoso local en centro Habana, Virtudes y Escobar, frente dos calles, cinco puertas metálicas, propio para cualquier establecimiento, baratísimo. Informan: Virtudes y Gervasio bodega.
B2 38197 15-30 Sep.

OBISPO 119, se alquila en la primera cuadra, lo mejor para establecimiento, con cristales, precio de situación. Llave al lado. Razón: Diez de Octubre 632-A., Víbora.
B2 38734 19-27 Sep.

PRADO 55, se alquila al lado de Fausto, espléndido local de mucho fondo, propio para exhibiciones y comercio en general. Llaves e informes, señor Manteca, Cuba 76.
B2 38517 17 sp 25

PARA ESTABLECIMIENTO. Se alquila planta baja de la casa Amargura 34, entre Cuba y Aguiar, gran local, sobre columnas, 18 metros frente x 22. Llave en los altos. Informes: La Regente. A-4376.
B2 38025 14-29 Sep.

B-3 Departamentos.

DEPARTAMENTO: Manrique 53, pegado a Neptuno alquilo barato un departamento, moderno, con sala, dos cuartos, baño espléndido, cocina de gas, etc. Llaves el encargado. Telf. FO-7732.
B3 39505 24-29 Sep.

SE ALQUILA un departamento, con tres habitaciones, Santa Clara número 3, en 12 pesos.
B3 39524 24-30 Sep.

BERNAZA 65, se alquilan departamentos con distintas comodidades, y de distintos precios, de 10 a 20 pesos. Informa la encargada.
B3 39456 23 sp 29

SE ALQUILA un departamento, servicio completo, fresco y ventilado. Calle 9 número 46, entre F. y Baños, Vedado.
B3 39320 23-26 Sep.

SE ALQUILA un departamento en Galiano y Trocadero, con vista a la calle. Informa, Luis González. U-1157.
B3 39134 21 sp 27

DEPARTAMENTO de dos habitaciones, baño y cocina en Avenida 10 de Octubre 303 Informan, peletería La Americana, teléfono U-5117.
B3 39146 21 sp 25

ALQUILO: Aguiar 5 y 7. Departamento por menos de la mitad de su valor, sala, comedor, dos habitaciones, servicios completos. Telf. M-4844.
B3 39093 21-27 Sep.

O-REILLY Y CUBA, se alquila un hermoso departamento de dos grandes habitaciones ,con agua corriente altos del Café.
B3 38725 18—25 Sep.

GERVASIO 96, esquina a Neptuno, departamentos propios para familias, cómodos, amplios, económicos, con su cocina y baño. Informa el encargado.
B3 38274 16-6 Oc.

B-4. Habitaciones.

SE ALQUILAN dos cómodas habitaciones con comida, baño y demás servicios. Casa de familia honorable. Calzada 131, esquina 12, Vedado, frente Tennis Club. F-2234.
B4 39529 24-28 Sep.

SE ALQUILA una habitación, Virtudes 41 entre Aguila y Amistad, muy amplia y fresca, baratísima.
B4 39299 22 sp 25

ALQUILERES

SE ALQUILA una habitación, en casa particular, Galiano 114, altos, la entrada por Galiano.
B4 39379 23-26 Sep.

EN EMPEDRADO 79, segundo piso, se alquila una grande y ventilada habitación, con dos ventanas y agua corriente. Precio de situación. Telf. M-9045.
B4 39387 23-26 Sep.

REINA 83, esquina a Manrique, «La Matancera». Tengo habitaciones amuebladas, ventiladas, con balcón, servicio, orden, buena comida. Precio para familia, baratísimo. Teléfonos: A-0238 y A-5587.
B4 39407 23-30 Sep.

EN LAS CASAS Habana 157 Luz 59, Villegas 93, Aguila 164 y Animas 121, alquilo habitaciones y departamentos. Precios de situación, pueden verse a todas horas.
B4 39232 22-29 Sep.

REINA y Belascoaín, altos del Café, se alquilan amplias y frescas habitaciones, con lavabo de agua corriente. Precio de situación.
B4 39220 22-29 Sep.

AGUACATE 30, segundo piso, una habitación lindísima, con todo confort, casa particular. Más informes al Telf. M-9450.
B4 3046 21-30 Sep.

HABITACIONES. Alquilo dos juntas con su cocina, baño, patio independiente, en 11 pesos con luz. Armas 58, entre Milagros y Santa Catalina, frente al Parque.
B4 39019 21-27 Sep.

OBRAPIA 96 y 98
Se alquilan habitaciones con balcón a la calle y un gabinete de mamparas y otras interiores, grandes y frescas, lavabos de agua corriente, luz toda la noche. Son especiales para oficinas u hombres solos, matrimonio solo. Precio de situación. Informes: Portero.
B4 38617 18—28 Sep.

HABITACIONES baratas, 5, 8, 10 pesos; departamentos, 12 y 15 pesos; casitas 22 y 14 pesos. Sol 79. Industria 115, Monte 397. San Isidro 63. Luz toda la noche, agua abundante.
B4 38818 19-4 Oc.

EDIFICIO «Abadín». Cuba 86, casi esquina Teniente Rey, casa moderna, fresca, tranquila, habitaciones con agua corriente, amuebladas, criados, luz, teléfono, baño caliente, de 12 a 18 pesos. No tenemos cocina. A-5551.
B4 38826 19-3 Oc.

MAGNIFICOS cuartos, Víbora. Se alquilan en la casa calle Diez de Octubre número 655, a dos pasos del paradero de los tranvías de la Víbora. El encargado informa.
B4 38420 17-27 Sep.

EMPEDRADO número 20, amplias y ventiladas habitaciones desde $6, con luz eléctrica. Informa el encargado. Telfs. F-3365 y F-4340.
B4 38404 16 sp 26

ZULUETA número 32, frente al Instituto, frescas y amplias habitaciones con luz eléctrica, desde $6. Informa el encargado. F-3365 y F-4340.
B4 38403 16 sp 26

CASA Neptuno. Se alquilan hermosas habitaciones con servicios. Neptuno 189 entre Gervasio y Belascoaín. Telf. U-6940.
B4 36706-36738 5 oct 5

EDIFICIO Catedral, casa para familias honorables. Hay ascensor, agua abundante. Habitaciones y departamentos muy frescos. Visitando este edificio ningún otro le gustará después. Empedrado núm. 4.
B4 6559 9-9 Oc.

B-5. Casas de Huéspedes

PENSION Leal. Casa para familias. Habitaciones con baño privado. Estricta moralidad. Servicio esmerado. Atención especial a la comida. Aguila 113, esquina San Rafael.
B5 39459 23 oct 3

HUESPEDES: «La Matancera», Reina 83, esquina a Manrique. Tengo habitaciones ventiladas, con balcón, agua, buena comida, orden. Precio baratísimo para familias. Telfs. A-0238 y A-5587.
B5 39408 23-30 Sep.

B-6. Hoteles.

HOTEL ROMA
Dedicado a familias estables y pasajeros del interior. Gran reducción de precios; excelente comida. Se admiten abonados al comedor. Roof Garden. Servicio a la carta. O-Reilly y Aguacate. M-6944. Cable Romotel.
B6 2ds 24 sp 26

NUEVO HOTEL LUZ
Amargura 47. Teléfono M-2395. Aquí puede comer bien, dormir fresco. Esta casa cuenta con cuartos para todas las fortunas, lo que usted pueda gastar. El dueño al frente de la cocina, no tendrá problemas con la comida. Cuartos con baño, matrimonios, desde $65. Una persona, $45, con el baño fuera, matrimonios, desde $55, una persona, $30. Apartamentos especiales. Por días $1.50 y $2, pensión completa.
B6 39147 21 oct 21

HOTEL MODERNO
El más céntrico y mejor situado, el que da precios más baratos, mejor comida, muy abundante, todas las habitaciones y apartamentos con servicios privados, comida y desayuno, para una persona a $45 y para matrimonio, $65, $75. Frente a la C. Telephone y a media cuadra de la Fraternidad y Capitolio. Pidan informes a nuestros mismos clientes y se convencerán; no se olvide. Dragones número 9. Teléfonos M-1773 y A-1377.
B6 39124 21 oc 1

EL HOTEL CENTRAL
SAN RAFAEL Y CONSULADO
Todo el que sabe viajar busca su hotel arreglado a su bolsillo; éste reúne todas las condiciones del mejor hotel de Cuba. Posición, confort, seriedad, limpieza y todos los adelantos modernos de nueva creación. Precios, $1 a $3.
B6 38739 19 oct 19

HOTEL TORREGROSA
Compostela 65 esquina Obrapía Telf. M-1366. Su nuevo dueño ofrece residencia a familias de La Habana y del interior a precios muy reducidos, habitaciones con baños privados, excelente comida, elevador día y noche.
B6 37685 12-2 Os.

HOTEL AMBASSADOR
Clientela permanente de familia del interior y de la Habana. Muy económico, fresco y amplio, precios muy bajos. No hay lujo. Cocina criolla-española. A Y CALZADA, Vedado. Administrador nuevo.
B6 C-6557 7-7 Oc.

ALQUILERES

THE SAVOY
F Y 15, VEDADO
Teléfono F-6616
Situado en un lugar alto del Vedado, con fácil y frecuente comunicación con la ciudad y repartos; rodeado de jardines, con 600 metros de hermosos portales. Las habitaciones tienen ventilación directa, teléfono, closet y baño particular con agua fría y caliente. Precios moderados incluyendo tres excelentes comidas bien seleccionadas; el servicio en mesas separadas para cada familia.
B6 C-6558 9-9 Oc.

HOTEL DE LUZ
Espléndidos departamentos con baño, agua caliente, con o sin muebles los más frescos y cómodos de la ciudad, a la brisa del mar, ascensor permanente, comida seleccionada a gusto del cliente, precio especial para familia de estancia permanente y para nuestros clientes del interior ha cambiado de Administración total. Informes, en el mismo, Oficios 35. Telf. M-5764.
Hot. B6 37573 11-11 Oc.

HOTEL SANTA FE, S. A.
Se alquilan habitaciones a precios de situación, con o sin comidas, en lo más céntrico de la ciudad. Amistad 61, entre San Rafael y San José.
B6 C-T. 6544 27-26 Sep.

ARRENDAMIENTOS

W- Arrendamientos

ARRIENDO con contrato y opción de compra o compro en razonables condiciones de pago, finquita de un cuarto a media caballería de buena tierra de fondo con abundante agua, a no más de veinte kilómetros de La Habana. Proposiciones al apartado número 1205. No pago comisiones.
W 39501 24-27 Sep.

JARDINEROS, frente al jardín «La Playa», a tres cuadras del Hotel Almendares, alquilo finquita, cinco mil metros tierra colorada, con mucho fondo, agua abundante, casa para familia, los primeros seis meses 20 pesos y 30 el resto del contrato. Avenida 9, entre 7 y 8, Ampliación de Almendares. Telf. U-3187.
W. 39538 24-2 Oc.

SE ARRIENDA en 50 pesos mensuales, finquita para vaquería con bungalow nuevo, establo y trasiego conforme reglamento abasto de leche, abundante agua Vento, arboleda mangos en producción, excelente acceso entre Víbora y Cerro, 21,000 metros cuadrados. Aumentando renta puede aumentarse cabida. Además se arriendan parcelas de todos tamaños. Informes: Telf. I-1023.
W 39312 23-26 Sep.

FRENTE A LA CARRETERA CENTRAL
Entre Jamaica y Cuatro Caminos, se arriendan los potreros Sabanilla, Santa Teresa y Somorrostro, hacen 40 caballerías. Informan, Escobar 10, altos, teléfono U-7303.
W 39028 21 sp 23

SE ARRIENDA en Güira de Melena, la finca «La Rosita», antes Mercedes, en el barrio de Sibanacán, con casa, tierra, ocho caballerías. Informan en San Miguel 117-A., bajos, entre Escobar y Gervasio.
W 39017 21-26 Sep.

ARRIENDO finca La Luisa, 4 caballerías, en el kilómetro 5 de la carretera de San Pedro, Guatao. Buena casa de vivienda, nueve años potrero, bien abonada ,tierra fondo. sus costados son callejones, dos pozos agua buena (inagotables), renta situación. Informan, General Lee 21, Marianao.
W 38120 15 sp 30

SE SOLICITAN

S-1. Criadas y Criados.

SE NECESITA una criada para cuartos, sueldo 20 pesos; un criado de mano que sepa servir la mesa, 25 pesos. Compostela 58.
S1 39516 24-26 Sep.

SE NECESITAN una criada española para cuartos, sepa coser, y un criado de mano, acostumbrado a ese trabajo. Sueldos: 25 pesos. Compostela 58.
S1 39255 22-24 Sep.

S-11. Agentes y Socios.

SE SOLICITA un socio con 1,000 ó 1,500 pesos para negocios establecidos, que deja un promedio de 500 pesos mensuales. Informan: Teléfono M-4167, de 5 a 6, Monserrate 144.
S11 39494 24-27 Sep.

SOLICITAMOS dos vendedores de licores bien conocedores del giro, traigan referencias de las casas del giro, ofrecemos buenas oportunidades. De 9 a 11 a. m. Sr. Palmieri, Empedrado y Mercaderes. A-5522.
S11 39358 23-25 Sep.

REPRESENTANTES necesitamos en todas partes para aparato patentado para vigilar casas, almacenes, automóviles. Exito mundial. Sueldo 125 pesos. Comisión. Correspondencia Española Stenepost 9, Milán, (Italia).
S11 38114 15-30 Sep.

PARA bonito negocio se solicita un socio con 200 pesos que sea hombre solo, negocio brillante, de porvenir, en reparto nuevo, único, no tendrá competidores. Informan en la misma, de 4 a 7 p. m. Dirección Carretera de Lucero a Mantilla, Carretera esquina Sergio.
S11 39007 21-25 Sep.

S-12. Solicitudes Varias.

SOLICITAMOS personas tengan libros usados. Compramos en todas cantidades. I-3382. Vamos inmediatamente por lejos que sea, llame ahora mismo. I-3382. Dinero en mano, no tenga pena.
S12 39293 22 sp 25

SE OFRECEN

O-1. Criadas y Criados.

SE DESEA colocar una española para criada de mano o de cuartos o de comedor, lleva tiempo en el país. Telf. U-4757.
O1 39528 24-26 Sep.

DESEA colocarse criado español, en casa particular, acostumbrado al servicio fino de casas conocidas, lo mismo de portero o camarero de hotel. Informan: Telf. M-5843.
O1 39525 24-26 Sep.

DESEAN colocarse dos jóvenes españolas, buenas criadas de mano, manejadoras o cuartos, una sabe coser y las dos tienen recomendaciones de buenas casas. Telf. A-4792.
O1 39517 24-26 Sep.

JOVEN española, desea colocarse de comedor o habitaciones, sirve a la rusa, lava ropa fina; en la misma otra cocina y limpia, para un matrimonio. U-8678. (Pilar).
O1 39508 24-26 Sep.

DOS MUCHACHAS españolas, desean colocarse, una de criada de mano o manejadora; la otra, para cocinar y limpiar; tienen referencias. Informan: Telf. U-8678. Avelina.
O1 39507 24-26 Sep.

SE OFRECE una señora de color, para la limpieza, en horas de la mañana, que le den una habitación; tiene dos niños. Telf. A-0427.
O1 39503 24-27 Sep.

SE ESEA colocar una joven española, de criada de mano o de cuartos, muy formal, buenas recomendaciones. Informan: Neptuno 206, altos, esquina a Marqués González. U-7056.
O1 39461 24-26 Sep.

M.E.C.D. 2016

SE OFRECEN

OFRECESE criado fino, con muy buenas referencias, habituado a servir en buenas casas. Sabe hacer toda clase de cocktails y planchar ropa de caballero. Informan al teléfono F-1849.
O1 39331 23 sp 25

SE OFRECE un criado de mano para casa particular, tiene buenos informes, es formal, sin pretensiones, va a cualquier parte, sabe cumplir con su obligación. Telf. A-6920.
O1 39463 24-26 Sep.

DESEA colocarse criado de mano, peninsular, experimentado en todo servicio fino, sin pretensiones, y con referencias de buenas casas. También un joven para segundo criado, camarero, portero, fregar máquinas, jardinero, ayudante cocina, etcétera. Teléfono A-4792. Tintorería.
O1 39445 23 sp 25

CRIADO español se ofrece para casa particular, práctico en el servicio fino de casas conocidas, hace cocktails de todas clases y plancha ropa de caballero, referencias inmejorables. Informan, A-9704.
O1 39448 23 sp 25

SE DESEA colocar joven española de criada de cuartos o comedor, tiene referencias. Informan, M-4736.
O1 39449 23 sp 25

MUCHACHA española, acostumbrada a servicio fino, desea colocarse para criada mano o para cuartos, lava y plancha ropa fina, sabe cumplir y tiene referencias, desea Vedado o Habana, teléfono X-2790.
O1 39421 23 sp 25

DESEA colocarse joven española de criada de mano, no importa manejar un niño; u otra cosa, es seria, sabe cumplir con su obligación, tiene referencias. Telf. FO-2600.
O1 39430 23 sp 25

SE DESEA colocar una joven española, para criada de mano o manejadora, tiene buenas referencias. Informan, M-5417.
O1 39428 23 sp 25

SE DESEA colocar una joven española para criada de mano o de cuartos. Telf. F-6079.
O1 39381 23-25 Sep.

UNA SEÑORA joven, española, se ofrece para criada de cuartos o comedor, sabe servir a la rusa, borda y teje, es cariñosa con los niños, buenas referencias. Informan: A-6459.
O1 39366 23-25 Sep.

DESEA colocarse joven española para criada de mano o cuartos, sabe cumplir con su obligación; tiene referencias. Telf. M-3792.
O1 39313 23-25 Sep.

SE DESEA colocar una joven española, de criada de mano, para cuartos o comedor; tiene referencias, no menos de 20 pesos. Telf. U-6637.
O1 39345 23-26 Sep.

DESEA colocarse muchacha española de criada de mano o manejadora, sabe coser bien; tiene buenas referencias, no tiene pretensiones. Telf. A-3981.
O1 39351 23-25 Sep.

CRIADO español o ayuda de cámara, desea colocarse; referencias. Telf. F-6269.
O1 39359 23-25 Sep.

DESEA colocarse señora de mediana edad, para todo el servicio de una casa chica; tiene quien la garantice. Telf. A-4197.
O1 39362 23-27 Sep.

JOVEN española, desea colocarse para criada de mano, sabe coser y bordar; también para cocinar y limpiar; tiene buenas referencias. A-9577
O1 39406 23-25 Sep.

DESEA colocarse una joven española, de criada de mano o para el comedor. Informan: Gervasio 46. Telf. U-6436.
O1 39383 23-25 Sep.

DESEA colocarse una joven española para habitaciones, no le importa colocarse para criada de mano. Telf. M-3217.
O1 39357 23-26 Sep.

SE DESEA colocar una joven española, para criada de cuartos, sabe coser bien; tiene referencias. Telf. F-6749.
O1 39352 23-25 Sep.

SE OFRECE criado de manos español práctico en todo servicio fino; también entiende de jardín es educado y formal y sabe trabajar; tiene referencias de buenas casas. I-7750.
O1 39346 23-25 Sep.

SE DESEA colocar una muchacha española, para la limpieza y manejadora, es cariñosa con los niños, sociable y de toda confianza. Llamen: X-3450.
O1 39394 23-25 Sep.

DESEAN colocarse dos muchachas hermanas, juntas o separadas; una para criada de cuartos, sabe coser; la otra para todo, a corta familia. Informan: Peñón y Santa Teresa, Cerro, Carnicería.
O1 39388 23-27 Sep.

DESEA colocarse una joven de criada de mano; tiene referencias. 5 entre 4 y 6, La Sierra. FO-1577. de 1 a 5.
O1 39268 22-25 Sep.

SE DESEA colocar una joven española, de criada de cuartos o para cocinar. Informan: Telf. I-7677.
O1 39234 22-25 Sep.

SE DESEA colocar una muchacha española, de criada de mano o para todos los quehaceres de corta familia. Informan: X-3267.
O1 39236 22-25 Sep.

DESEA colocarse una joven española de criada de mano, sabe cocinar, para manejadora, tienen buenas referencias. M-3219.
O1 39290 22 sp 25

SE COLOCA una española para criada de mano y ayudar en la cocina; tiene recomendaciones. Informan: Tel U-5126.
O1 39219 22-25 Sep.

DESEA colocarse una joven española de criada de mano; tiene referencias. Telf. U-1817.
O1 39223 22-25 Sep.

SE DESEA colocar una joven española para criada de mano o manejadora, tiene buenas referencia, teléfono I-7335.
O1 39172 21 sp 27

SE DESEA colocar una joven española, para limpiar o comedor, sabe cumplir con su obligación, no le importa ganar 15 pesos. I-7453.
O1 39101 21-25 Sep.

DESEA colocarse una española, para criada; no le importa cocinar. A-6257.
O1 39266 22-25 Sep.

SE OFRECE una joven española, buena criada de mano o para cuartos, es educada y formal y sabe trabajar; tiene referencias de buenas casas. Telf. I-7750.
O1 39067 21-26 Sep.

CRIADO español, se ofrece. Informes. Telf. U-5572.
O1 39106 21-27 Sep.

O-2. Cocineras y Cocineros

SE OFRECE superior cocinero, dulcero y repostero, español, sin familia, limpio en su trabajo, ha trabajado en las mejores casas de La Habana, sale al campo, sueldo corriente, A-3090. Antonio.
O2 39541 24-26 Sep.

DESEA colocarse un joven chino, cocinero y repostero, sabe toda clase de cocina, con buena referencia para casa particular. San José número 6. Telf. M-1432. Antonio.
O2 39468 24-26 Sep.

UN ASIATICO cocinero y repostero, desea colocarse en casa particular o comercio, cocina criolla, española y francesa, es muy limpio, sabe cumplir con su obligación. Informan: Telf. M-5171. Pregunten por Guillermo Wong.
O2 39504 24-27 Sep.

UNA COCINERA, española, de mediana edad, desea colocarse, no tiene inconveniente, si es corta familia, ayudar a los quehaceres; tiene buenas referencias. Informan: A-9277.
O2 39513 24-27 Sep.

DESEA colocarse una general cocinera, española, sabe hacer dulces, muy limpia, económica y con referencias de buenas casas. Telf. A-4792.
O2 39518 24-26 Sep.

SE DESEA colocar una española para cocinar o limpiar, desea casa de moralidad. Telf. U-6927.
O2 39422 23 sp 25

SE OFRECEN

COCINERO fino, repostero, asiático, desea colocarse casa particular, cocina perfectamente a la criolla, española, francesa, muy limpio y formal, sabe cumplir con su obligación y tiene buenas referencias. U-5332.
O2 39522 24-27 Sep.

SE OFRECE un cocinero, repostero, excelente, asiático, sabe cocinar muy bien, cocina española, criolla y cumple su obligación; tiene buenas referencias de casas particulares. Informan: Telf. U-9704.
O2 39527 24-27 Sep.

COCINERO joven, español, ofrece sus servicios a casa particular o comercio, es buen repostero y tiene referencias de casas distinguidas de la Habana. FO-2727.
O2 39437 23 sp 25

DESEA colocarse una muchacha española para cocinar o limpiar por horas, tiene referencias, teléfono A-7044.
O2 39454 23 sp 25

DESEA colocarse chofer español, experimentado en toda clase de máquinas y mecánica, sin pretensiones y con recomendaciones de casas conocidas. Telf. A-4792.
O2 39519 24-26 Sep.

DESEA colocarse una muchacha española, cocina, lava y plancha, en la misma otra por horas, no le importa para familia extranjera, teléfono M-4372.
O2 39420 23 sp 25

MUCHACHA americana con buenas referencias, desea colocarse de cocinera, criada de mano o manejadora, muchos años en Cuba. U-5152.
O2 39356 23-25 Sep.

SE DESEA colocar una cocinera española de mediana edad, sabe de repostería, lleva tiempo en el país; tiene buenas referencias. Telf. F-2545.
O2 38948 22-24 Sep.

DESEA colocarse una buena cocinera y repostera española, en casa de moralidad, cocina española y criolla; tiene referencias. Telf. M-8428.
O2 39315 23-25 Sep.

DESEA colocarse una española para cocinar solo o ayudar a limpieza, duerme en la colocación. A-2734.
O2 39398 23-25 Sep

SE COLOCA una señora española, de mediana edad, para cocinar y limpiar, sabe cumplir con su obligación. Llame: Antonia. M-5895.
O2 39435 23-25 Sep.

SE DESEA colocar una joven española, la cocina y limpia; tiene referencias. A-1904.
O2 39436 23-25 Sep.

DESEA colocarse una señora, para cocinar, no le importa ayudar a limpiar. Telf. F-6198.
O2 39041 21-25 Sep.

DESEA colocarse una señora española, buena cocinera a la criolla y española, duerme en la colocación, si es corta familia puede ayudar a la limpieza, tiene buenas referencias. Teléfono A-3726.
O2 39450-51 23 sp 26

SE DESEA colocar una señora para cocinar y ayudar algo a la limpieza no duerme en la colocación. Amargura número 79. Telf. M-2806.
O2 39319 23-26 Oc.

DESEA colocarse señora joven, de color, para cocinar y limpiar y señora de mediana edad, de color, para cocinar solo, son buenas cocineras; tienen buenas referencias; duermen en la colocación. M-5241.
O2 39333 23-25 Sep.

DESEA colocarse una cocinera de color en una buena casa para limpiar la sala, el comedor y cocinar; también hace dulces, dentro o fuera de La Habana; hace el desayuno. Se queda a dormir si lo desean. No se entiende con lavado. Es formal y presenta referencias. Sueldo 14 pesos. Informan: I-7774.
O2 39326 23-25 Sep.

UNA PARDA, mediana edad, buena cocinera y competente para el trabajo, desea colocarse; tiene buenas referencias. Telf. U-6830.
O2 39355 23-25 Sep.

UN CHINO cocinero y repostero, desea colocarse en casa particular; cocina muy bien a la criolla, española y americana; tiene buenas referencias. Informan: Zanja 47, tercer piso. Pregunten por José Chang. U-7902.
O2 39192 22-25 Sep.

SE DESEA colocar una muchacha, para criada de mano o para manejadora. Informan: Telf. M-2283. Pregunten por Lola.
O2 39109 21-25 Sep.

BUEN COCINERO y repostero, asiático, desea colocarse en casa particular, cocina bien a la criolla, española, francesa y americana, tiene buenas recomendaciones. Informan: Telf. M-5010. Pregunten por José Wong.
O2 39241 22-26 Sep.

O-3. Manejadoras

SE OFRECE buena manejadora española, tiene buena presencia, experta en cuidar niños chiquitines, no tiene inconveniente limpiar habitaciones, excelentes referencias de una casa conocida donde ha trabajado 3 años, habla inglés, modestas pretensiones. Teléfono A-3343.
O3 39455 23 sp 25

O-6. Choferes

SE DESEA colocar un chofer de color, buen mecánico, con mucha práctica y muy buenas referencias de las casas donde ha trabajado. Cecilio Gómez. Telf. F-5806.
O6 39354 23-27 Sep.

CHOFER español, joven, mecánico, con los dos títulos, el de España y el de ésta, se ofrece a casa particular o comercio. Referencias inmejorables. Telf. F-6295. Ignacio.
O6 39423 23 sp 27

O-7 Costureras, modistas y sombrereras

MODISTA, corta por figurín francés, hago vestidos de bolán $1.20 y de seda $1.50 y baticas de niña a 40 centavos y también salgo a las casas a trabajar por días. Llamen: FO-1140.
O7 39393 23-29 Sep.

MODISTA: Desea distinguida familia para coser y cortar y no tiene inconveniente en hacer algún quehacer o acompañar a señora o a niños. Telf. M-4290.
O7 39205 22-25 Sep.

OFRECESE señorita formal, educada, sabiendo toda clase de costura corte y labores, para familia colegio, quinta o comercio. Informan: Reina 155. Telf. M-2926.
O7 39030 21-25 Sep.

O-8 Lavanderas.

SE OFRECE un asiático para lavar y planchar, para casa particular, sabe bien, está práctico. Informan: Calle F., esquina 23. Vedado. F-6134.
O8 39311 23-28 Sep.

UN LAVANDERO chino, desea colocarse casa particular. Informan: U-7902, Zanja 45, primer piso.
O8 39243 22-29 Sep.

O-10. Oficinistas

TAQUIGRAFA, corresponsal traductora experta en inglés español y alemán, se ofrece Miss Fondor Hotel Andino U-3029.
O10 C-R 17—30 Sep

ENGLIS Spanish stenographer, touch typist; ten years in New York. Good translator. Fuentes. A-0690.
O10 39201 22-25 Sep.

O-12. Ofertas Varias

SE OFRECE una señora de mediana edad, sola, para ama de llaves o hacerse cargo de una casa de huéspedes o atender a matrimonio solo, para todo servicio o acompañar a señora, tiene buenas referencias. Informan, Casa Potín, teléfonos A-7387. A-2310.
O12 39164 21 sp 28

CUIDO niños, señora joven, de moralidad, solicita varios, en su casa, dándoles instrucción. Precios convencionales. Bien atendidos. Telf. A-9621.
O12 38743 19-26 Sep.

SEÑORA viuda, blanca, joven y bien educada, desea colocarse en casa de caballeros respetables como ama de gobierno, no importa que haya niños, sabe cumplir con exactitud su obligación. Referencias de personas respetables. Telf. M-3482. Isabel.
O12 39431-154 23 sp 24

SE OFRECEN

SEÑORA decente y culta, se ofrece por sólo una habitación baja, y comida para dos, como encargada de casa de familias o habitaciones. Buen fiador. Señora María. F-5009.
O12 38930 20 sp 27

SEÑORA viuda, blanca, joven y bien educada, desea colocarse en casa de caballeros respetables como ama de gobierno, no importa que haya niños, sabe cumplir con exactitud su obligación. Referencias de personas respetables. Teléfono M-3482. Isabel.
O12 39154 21-25 Sep.

AGENCIAS DE COLOCACIONES

X- Agencias de Colocaciones.

M-5241 «La Milagrosa» A-8066. La Agencia que sirve lo más distinguido de Cuba por tener su personal escogido con referencias.
X. 38482 17-2 Oc.

"LA MATANCERA"
A-7740. Sirve rápidamente cocineras, criadas toda clase de servidumbre y empleados de ambos sexos, con referencias. Calle Sol 103. Servicio permanente a todas horas.
X 35996 4-4 Oc.

SE COMPRAN

C-5. Muebles y Prendas

A-4559. Compro muebles finos y corrientes, objetos arte, máquinas coser, escribir, archivos acero, antigüedades, nevera, ropa hombre, oro viejo, caja caudales, piano, victrola; pago bien, rapidez. A-4559.
C5 39392 23-28 Sep.

ORO, ORO. ORO
Compramos oro, platino, plata en todas cantidades, pagamos el más alto precio de plaza. Telf. A-6454, Luz 28
C5 36190 2-2 Oc.

COMPRAMOS JOYAS VIEJAS
De oro, platino y plata: sanas o rotas, en cualquier prenda y monedas de oro Fabricamos joyas y componemos relojes. Carballal Hermanos. San Rafael 135. Telf. U-5744.
C5 34943 26-25 Sep.

C-6. Maquinarias.

SE DESEA adquirir un generador de 20 K. W. 25 ciclos, 220 volts, de 1,200 revoluciones. Dirigirse: Fundición Velo, San Joaquín 20. Telf. A-4105.
C6 38631 18-25 Sep.

C-12. Objetos Varios.

PUPITRES. Se solicitan en el Centro Israelita de Cuba. Zulueta 37. Teléfono A-2082.
C12 38802 19 sp 21

COMPRAMOS SALDOS POR IMPORTANTES QUE SEAN
A los fabricantes y almacenistas de todos los ramos. Cuando tengan mercancías de difícil salida, véanos. Nos hacemos cargo de toda clase de saldos; ropa, zapatos, quincllaa, ferretería, juguetes, víveres, etc. Visítenos hoy: Cooperadora Comercial Cubana. Cuba 63. Telf. A-2869.
C12 39260 22-29 Sep.

MARTINEZ. TELEFONO M-9654 COMPRO
Ropa usada, zapatos y toda clase de objetos de vestir. Monserrate 133 entre Teniente Rey y Dragones.
C12 37786 12 oct 12

SE VENDEN

V-1. Casas.

SE VENDE chalet nuevo, Reparto Miramar, calle 16 entre 5ª y 7ª Avenidas, jardín, portal, recibidor, sala, comedor, pantry, cocina, cuartos de criados y chofer, garage, cuatro habitaciones, baño, terrazas. Informan: F-4990.
V1 39475 24-29 Sep.

A CINCO minutos del paradero tranvías Víbora: Con 40 pesos de entrada y 10 pesos mensuales, sin interés, vendemos una casita de madera, compuesta de portal, sala, cuarto, fabricada en un lote de 10 x 30. Informes: Diez de Octubre 596, media cuadra antes del paradero tranvías Víbora.
V1 39480 24-27 Sep.

SE VENDE POR $4.500 PESOS
Y algunas mensualidades casa por estrenar en Almendares, calle Lanuza entre B. y C., con jardín, portal, sala, saleta, hall, tres cuartos, baño intercalado, comedor, cocina, pantry, garage, cuarto y servicio de chofer, cuarto y servicio de criado y un hermoso patio. Informan en la misma, su dueño Antonio Selleras.
V1 39426 24-28 Sep.

VENDO en Neptuno, buen punto, casa de una planta alquilada para establecimiento. Trato directo con su dueño en Aguila 56, altos, de 10 a 4.
V1 39349 23-26 Sep.

VENDO hermosísima casa, Aguila 239 propia para almacén y comercio, próxima a Monte y cerca del «Capitolio», 12 x 30, hermoso patio con árboles y plantas.
V1 39328 23-27 Sep.

REGALO en 3,700 pesos, en lo más alto, sano y cerca, la casa San José 49, entre Luz y Altarriba, tres cuadras de la Calzada de la Víbora, portal, sala, saleta, tres habitaciones, más dos al fondo, con servicios independientes. toda de mampostería. Aguila 239. Se admite parte del dinero.
V1 39329 23-27 Sep.

PROPIETARIOS: Vendo varias residencias, distintos precios; igual construyo, reedifico, amplío cualquier obra; estudio y planos gratis, aprovechen baja de materiales y jornales, con poco dinero, mucha obra, no cierren ningún contrato sin pedir precio a J. Fonollar. Llamadlo para convenceros, voy al campo; llegó la hora de cambiar el guano y tabla por ladrillo y cemento. FO-1969, (Cerro) Calle 12. Ampliación de Almendares, Marianao.
V 139325 23-1 Oc.

RESIDENCIA chic, vendo Avenida 8, entre 8 y 9, media cuadra tranvía Ampliación de Almendares, jardines, portal, sala, dos cuartos, baño fino, comedor, galería, mucho traspatio, propia para regalo, 3,300 pesos, parte contado, no corredores. FO1969; no compren sin ver esa bonita casa, es ganga.
V1 39324 23-27 Sep.

VEDADO. Vendo casa una planta, solar completo, 683 metros, 6-4, dos baños, en $25,000. Quintana, teléfono FO-2188.

VEDADO. Calle J, vendo casa dos plantas, solar completo, 683 metros, 8-4, dos baños, garage para dos máquinas, en $19,000. Quintana, FO-2188.

VEDADO. Calle 8, vendo casa dos plantas, cada planta 3-4, en $10,000. Quintana. FO-2188.

LA SIERRA. Vendo chalet acabado de construir, con 4-4, garage, en $5,800. Quintana. FO-2188.

AMPLIACION Almendares, gran casa de esquina, con 4-4 y demás servicios en $8,000. Quintana. Teléfono FO-2188.
V1 39295 22 sp 26

VENTA-OCASION, casa modernísima, en Almendares, con jardín, portal, sala, amplias habitaciones, garage, etc. 2,700 pesos, con 700 efectivo compra. Inmediata a tranvías, doble línea. A-0655.
V1 39244 22-25 Sep.

SI USTED desea comprar una casa, vea la que ha terminado Nicolás Gómez en la Avenida de La Tropical Alturas de Almendares. FO-1430.
V1 39195 22-27 Sep.

200 CASAS en venta, en todos los barrios, grandes y chicas. Verdaderas gangas. No compre sin verme. Ricardo. Concepción 104. Telf. I-3825
V1 39079 21-1 Oc.

Los Económicos del DIARIO
Dondequiera que en Cuba haya todavía
Pesos 5 Pesos
Unos PESOS
Allí habrá un DIARIO y personas con poder de compra. Envie usted su Anuncio en busca de ese dinero.
Los LEE quien Puede PAGAR

SE VENDEN

V-2. Solares.

MIRAMAR: Calle 14 a $2.70; calle 18, a $2.90; calle 12, a $4.50 el mejor de la 5ª Avenida a $8.00. Once y San Francisco a peso y medio. Juan Bruno Zayas, esquina a $5.00. García, U-1363, de 12 a 2, solamente.
V2 39531 24-4 Oc.

LUYANO. Vendo solar, calle Pérez y Cueto, 12 x 39, a $1.80 vara. Dueño, Telf. FO-2188.

LA SIERRA. vendo solar, calle 6 y A, 12 por 47, a $3.50 vara. Dueño, FO-2188.

MIRAMAR. Calle 14 y Tercera, solar de 23.58 x 53, a $2.70 vara. Dueño, FO-2188.

ALTURAS Almendares, calle 12 y Calzada Columbia, solar de 16 x 30, a $5.25. Dueño, FO-2188.
V2 39294 22 sp 26

SE VENDE el solar Luyanó 127, entre Fábrica y Reforma, 520 varas. Informes: A-3303.
V2 39105 21-29 Sep.

VENDO la mejor parcela de esquina en Avenida de los Presidentes, Vedado, facilidad de pago, trato directo con su propietario. Doctor Francisco Lamelas, Habana 66.
V2 39173 21 sp 29

SE VENDE un solar de esquina, que mide 14 x 30, situado en Manrique y San José, para más informes, González. Zanja 143.
V2 39186 21 sp 27

SE VENDE a plazo y al contado, en Santos Suárez, reparto Mendoza, un solar de 240 varas, a 7 pesos; fíjese, terreno y fabricación; tiene fabricado 54 metros. Informan: Milagros 44. No corredores.
V2 38775 19-25 Sep.

MIRAMAR 34 entre 5ª y 3ª, sombra, liquido solar completo 3,400 pesos, por tener que embarcar en seguida. Doy plazos. Llame al dueño Sr. Tolón. A-8719. Costó 10,700 pesos.
V2 38658 18-23 Sep.

V-3. Fincas Rústicas

CUATRO caballerías tierra superior en 12,000 pesos; dos y media, en $4,000; 12 en $15,000; otra en Rincón, con luz eléctrica $3,750, algunas en carretera. García, U-1363, de 12 a 2, solamente.
V3 39532 24-28 Sep.

SE VENDE una preciosa quinta de recreo a 20 minutos del parque Central, tiene agua, luz, teléfono, preciosos jardines, tennis y golf, para más informes, González, Zanja 143.
V3 39187 21 sp 27

VENDO tres caballerías en Catalina de Güines, frente carretera, tierras primera, palmar, casa, toda labor. 7,000 pesos. Cambio también por casa, Marcial Rodríguez, Monte 35. Telf A-1358.
V3 39009 21-25 Sep.

PARA LIBRARSE de preocupaciones económicas compre usted en 14,000 pesos esta finca, de dos caballerías, con su casa mampostería antigua, de grandes dimensiones, tierra especial, cerca de La Habana, dotada de todo lo concerniente al ramo agro-pecuario, mucha arboleda y en lugar que usted desconocerá por completo, lo que son mosquitos y mal vecindario, no envíe corredores; véame personalmente Manuel García, Salud número 96.
V3 38487 17-2 Oc.

V-4. Establecimientos.

VENDO café sin cantina, 1,700 pesos, barrio comercial, todo a la moderna, vende 23 a 25 pesos, garantizado. Alquiler, 40 pesos; hay facilidades pago. Informan: Antón Recio y Monte, Benito, café.
V4 39472 24-28 Sep.

GRAN VIDRIERA tabacos, quincalla, billetes, vendo por embarcarme, buen contrato, fácil pago, buena esquina, sin competencia. Informan: Muralla 103, segundo piso, de 7 a 8 y de 12 a 2. S. Lizando.
V4 38157 15-30 Sep.

BODEGA EN $2.500
En La Habana, se garantizan de existencia, buen contrato, módico alquiler y se admite una casita, en parte de pago. Informes en San Rafael y Oquendo, café, Alvarez.
V4 39098 21-27 Sep.

VENDO una gran fonda, 6,000 pesos, punto muy comercial y muy acreditado, vende 55 pesos, garantizado todo a la carta, es una oportunidad. Informan: Antón Recio y Monte. Benito, café.
V4 39024 21-26 Sep.

SE VENDE magnífica bodega en calzada, Habana, casi regalada, deja al mes 300 pesos, se da a la primera oferta. Informan, A. Carneado, Infanta y Ayesterán. Café Almendares.
V4 38659 18-28 Sep.

SE VENDE una vidriera de tabacos y cigarros por no poderla atender su dueño, buena venta, contrato por más de 4 años, lugar muy transitable. Informan, A-7560.
V4 38875 19 sp 27

VENDO una bodega sola en esquina, mucho barrio, buen contrato, también se cambia por propiedad Informes en Villanueva 16, tostadero de café. B. Suárez.
V4 38200 15-1 Oc.

SE VENDEN

V-5. Muebles y Prendas.

COMPRAMOS muebles usados. Teléfono A-2035.
C5 39446 23 sp 27

POR EMBARCARME, vendo todos los muebles de mi casa. Juego de cuarto, 40 pesos; de sala, 25 pesos; pianola, 35 pesos; Autofónica, 12 pesos; radio 25 pesos. Lealtad 183 y medio. A-2826.
V5 39545 24-27 Sep.

SE VENDEN

MUEBLES oficinas, completamente nuevos. Caoba, mejor clase, escritorios, máquina, caja, sillas, de todo. Precios muy bajos, oportunidad. Verlos en Cuarteles 4, entre Aguiar y Cuba.
V5 39361 23-27 Sep.

VENDO juego cuarto, propio para señoritas o niños, color marfil, 30 pesos; ortofónica Victor, gabinete, 25 pesos, nuevecita; cama hierro, blanca, con mesa noche 5 pesos. Jesús del Monte 27, altos. Telf. A-5704; un automóvil «Chevrolet» cerrado, 225 pesos.
V5 39396 23-26 Sep.

MUDADAS a $1.00, con personal experto. Informan: X-2854, mueblería Mastache, Concha entre Luco y Justicia, Luyanó.
V5 39239 22-25 Sep.

MUEBLES BARATOS
Liquidamos los que quedan nuevos para dedicarnos a compra-venta, hacemos encargos, arreglos y compramos. Neveras casi regaladas. El Cedro. Galiano 123 entre Zanja y Barcelona.
V5 7410 21 oc 21

JUEGO de tres cuerpos 50 pesos; sala 20 pesos, estos precios por el término de tres días en La Casa Mastache, Concha entre Luco y Justicia, Luyanó. Nota: vendo también a mueblistas.
V5 39238 22-25 Sep.

SE VENDE flamante juego de sala, nevera y piezas sueltas de mobiliario. Calle 19 número 20, entre K y L., Vedado. De 2 a 6.
V5 39247 22-27 Sep.

MAQUINAS "SINGER"
Tenemos de diversos tipos, desde $6.00 en adelante. También para zapateros de 18-2 y 29-2. San Rafael 142. Telf. U-4149.
V5 39100 21-6 Oc.

MUEBLES. Juegos cuarto, $45; con decoraciones artísticas, $75; caoba, $90; con escaparate tres cuerpos, $150; juegos sala, $20; íd. recibidor, $25; comedor, $40; estilo Renacimiento, $110; uno mimbre, $25; juego niño, $26; camas hierro, $6; de niño, $5; sillones portal, $10; de sala, $5, e infinidad de piezas sueltas; hacemos cambios y arreglamos muebles. Infanta 88 esquina a Carlos III, Cao y Pita. Telf. U-4352.
V5 38870 19 sp 27

MUEBLES
De todas clases: Contado y a plazos. Juegos de cuarto, cedro y caoba, desde $40; Idem, tres cuerpos, de los más finos, $200; juegos comedor, Renacimiento, $130; Idem, Arte Moderno, $65 y $40; juegos sala, caoba, con rejilla o tapizados, desde $25; Idem recibidor, juegos mimbre desde $20, escaparates con lunas, $10 y toda clase piezas sueltas. La Universal, San Rafael 167. U-2110.
V5 38773 19 oct 3

MUEBLES BARATOS
Díaz y Chao. Gran rebaja de precios en nuestras existencias; muebles de cuarto, comedor, sala y recibidor, finos y corrientes, piezas sueltas al contado y a plazos. Tomamos muebles a cambio. Neptuno 197, entre Belascoaín y Lucena. Telf. U-5154.
V5 38027 14-14 Oc.

MUEBLES clásicos y Arte Moderno muy baratos, al contado y a plazos. Fabricación rápida a elección del cliente. Liquidación de enormes existencias, así como Joyería, Relojería, Lámparas, etc., con el fondo y mensualidades que convenga al comprador. Cambiamos, y alquilamos muebles con opción a comprarlos, rebajando el 50 por ciento de lo pagado. La Casa Ruisánchez, Angeles y Estrella. Telf. A-2024.
V5 37409 10-10 Oc.

BAULES Y MALETAS
Varios estilos y tamaños. Baules a $3.50 maletas, $1.00. Hacemos cambios. «La Sociedad», casa de préstamos. Suárez 34, entre Apodaca y Gloria. Telf. A-7589.
V5 38745 19-4 Oc.

MUEBLES y joyas a plazos. Juegos cuarto, sala, comedor, Arte Moderno, hasta con 10 pesos entrada y pagar como usted quiera. También joyas de todas clases. Grandes facilidades de pago. «La Eminencia», Neptuno 188, entre Gervasio y Belascoaín.
V5 38161 15-15 Oc.

V-6. Maquinarias.

CORREA nueva, doble, cosida, 40 pies $1.00 pie; colores para cemento, desde 3 centavos libra, por barriles, poleas, pedestales, chumaceras, ejes, molinos, concretera. Calle Samá 2, Marianao.
V6 39477 24-28 Sep.

V-7. Automóviles y Accesorios

VENDO cuña Ford 1927, motor y arranque, acabada reparar; cinco ruedas alambre, gomas, buenas condiciones. Precio de situación. Preguntar por Ñico, garage, Vives 149.
V7 39520 24-26 Sep.

EN 25 PESOS, vendo camión de reparto Ford, carrocería cerrada, en perfecto estado de funcionamiento, en Amistad 118.
V7 39526 24-26 Sep.

GANGA: Se vende automóvil Marmon cinco pasajeros, abierto, todo nuevo, solo 300 millas de uso, aprovéche la oportunidad. Informan: Telf. FO-1090.
V7 28158 15-25 Sep.

SE VENDEN

SE VENDE, MUY BARATO
Camión Ford moderno de reparto, en muy buenas condiciones, casi nuevo, un año de uso, carrocería espléndida, propio para panadería, dulcería, tintorería, etc., etc. Informes: Casa Gancedo. Concha número 3. Telfs. X-2819 y X-2629.
V7 39339 23-1 Oc.

¡GANGA!
Vendo por embarcarme coupé Buick de 1928 en perfectas condiciones, cuatro gomas nuevas, chapa nueva. Precio 200 pesos, al contado. Informes: Ricla 98. Departamento 510. Telf. M-9708.
V7 39397 23-26 Sep.

CUÑA Overland Wipps, en magníficas condiciones, se vende en 200 pesos. Se garantiza en la forma que se desee su funcionamiento, elegante, eficiente y económica. Garage Santos, Calle 12, entre A. y B., reparto Almendares, Marianao.
V7 39078 21-1 Oc.

GANGA. Camión Packard, tres y media toneladas, volteo, magníficas condiciones, 600 pesos, General Lee 4, Marianao, garage. Preguntar por Isidro.
V7 38600 18 sp 29

VENDO «Chevrolet», cerrado, cuatro puertas, del 28, magníficas gomas, motor, pintura «Duco», nuevecito, propio para profesional o señorita sportman; 225 pesos. A-5704, Jesús del Monte 27, altos.
V7 39395 23-26 Sep.

GRAN TALLER DE CHAPISTERIA
Reparación en general de radiadores pintura «Duco», soldadura autógena, de Enrique Padilla, Infanta 5, entre Jovellar y San Lázaro. Telf. U-7267. Esta casa pinta con «Duco» todas las reparaciones de los trabajos de chapistería, con precios muy reducidos y con toda garantía en las reparaciones generales. Mi interés es que sea usted un cliente para siempre.
V7 12462 J. I. R Indf.

V-8. Instrumentos de Música

PEDRO PLUMAR, 20 años de práctica en la «Casa Salas», reparaciones y afinaciones de pianos, autopianos, órganos. Facilidades de pago. Corrales 76. A-5713.
V8 39330 23-11 Oc.

ASOMBROSA oportunidad: Radiola R. C. A., extraordinaria potencia y claridad tonos, costó 148 pesos, regalo 38 pesos; también ortofónica «Victor», lujosísimo gabinete, muchos discos 22 pesos, Gloria 151, bajos, Telf. M-7279.
V8 39227 22-25 Sep.

VENDO muy barato radio «Atwater Kent», modelo 47, con bonito gabinete Renacimiento Español, de poco uso, en Lacret 23, casi esquina a Juan Bruno Zayas.
V8 39204 22-28 Sep.

RADIO «Victor» del último tipo, con su bellísimo mueble, costó 240 pesos, lo doy en menos de 100. Lealtad 183 y medio. A-2826.
V8 39262 22-25 Sep.

UN RADIO de lujoso mueble en 25 pesos, de marca acreditada, con gran alcance y selectividad, costó 140 pesos, lo doy en 25 pesos. Lealtad 183 y medio. A-2826.
V8 39263 22-25 Sep.

RADIO en chasis, con tres Ecreen-Gries, bocina dinámica, perparado para televisión, costó en el Norte 150 pesos, lo doy en 40 pesos. Lealtad 183 y medio. A-2826.
V8 39264 22-25 Sep.

RADIO MAJESTIC TIPO 1931
Supherheterodynos, a plazos solamente $8.00 mensuales, admitiéndole como fondo parte pagos; ortofónicas, radios, radiolas, pianos, pianolas y muebles, solicite una demostración. Gloria 151, bajos. M-7279.
V8 39226 22-28 Sep.

MI PIANOLA costó 1,500 pesos, banco y teclado nuevo, funcionando correctamente, por reducirme la doy con 100 rollos en 40 pesos. Lealtad 183 y medio. A-2826.
V8 39265 22-25 Sep.

VENDO piano moderno «Elligton», muy poco uso, garantizado, sin comején. Se vende muy barato, con grandes facilidades de pago. Aguila 139.
V8 39074 21-29 Sep.

CASA DE MUSICA
Que cierra, liquidamos a como quiera, Pianola nueva último modelo, con 250 rollos, no repetidos, $240.00; Ortofónica paquete, $40.00; Violines con estuche de fieltro, 10 y 12 pesos; discos y rollos nuevos a 20 centavos, etc. Casa Domínguez, Dragones frente al teatro «Martí».
V8 38780 19-27 Sep.

LIQUIDAMOS por ocho días, pianos de garantía análoga a nuevos facilidades de pago. Guitarras, violines, mandolinas, saxofones y todo lo que sea música. La Predilecta. San Rafael y Oquendo.
V8 38772 19-27 Sep.

AFINE su piano, pianola, por $2.50. Absoluta garantía. Virgilio Fernández, procedente de grandes fábricas europeas. Taller de reparaciones de pianos y autopianos. Zulueta 36½ y medio. M-3040.
V8 37924 14-29 Sep.

V-11. De Animales.

SE VENDEN baratos en la finca La Luisa, en el kilómetro Quinto, de la carretera del Guayabal (Caimito), puercas de cría de la raza Hampshire.
V11 38566 17 sp 27

VENDO mulos, carros y arreos de todas clases, caballos, mulos de monta, un burro semental de 7 cuartas, caballitos ponies, faetones, arañas, cesta de mimbre, cochecitos, TODO MU YBARATO. — JARRO y CUERVO. Marina núm. 3. Jesús del Monte. Telf. X-2876.
V11 C6571 16-16 Oc.

V-12. Objetos Varios.

SE VENDEN dos lujosas vidrieras, caoba, barnizado muñeca, 15 pies largo, 7 alto, 2 ancho para casas de modas, sombrererías, artículos fantasía; también varios escritorios y mesas. Telf. M-1460.
V12 39473 13-24 Sep.

SE VENDEN dos cuadros de Romañach, premiados con medalla de oro, exposiciones de París, Roma y Saint Louis y una mesa de billar completa. F-3410.
V12 39347 23-26 Sep.

VENDO varias vidrieras de mostrador y de puerta calle, modernas, muy baratas, marmoles, mesas, sillas, nevera, cantina, cocina carbón, dos silones barbería, 10 pesos. Informes: Luz 11-A.
V12 39403 23-26 Sep.

SE VENDE barata una máquina Acillar para industria zapatería, marca «Atles», Jesús María 24, entre Damas y Cuba. Pregunten por Guillermo
V12 39271 22-27 Sep.

A LOS FONDEROS
Se vende una cocina de carbón mineral, cazuelas y todos los utensilios de una fonda todo nuevo. Informan: Muralla y Villegas café.
V12 3955 21-27 Sep.

APARATO proyector Pathé, con su motor, se vende muy barato. También varias películas, casi nuevas, Calzada 131 esquina 12, frente Vedado Tennis Club. Telf. F-2234.
V12 38942 20-25 Sep.

SE VENDEN 1,000 frutales de varios tamaños, baratos, aguacates, limones, naranjas, anones, mangos, cocos, higos, guanábanas, 1,000 matas de café de un pie de alto. Monasterio y Santa Ana, Cerro.
V12 38552 17 sp 27

E-1. Academias.

Academia de Inglés ROBERTS
MALECON 31, ALTOS
TELEFONO A-1317
Clases generales, 5 pesos mensuales Clases particulares en la Academia y a domicilio. Lección de ensayo gratis. ¿Desea usted aprender inglés? Compre usted el METODO NOVISIMO ROBERTS. Cuarta edición. Pasta, $2.
E1 39400 23 oct 23

SE VENDEN

COCINAS de gas. Se venden de tres, cuatro y cinco hornillas, en buen estado. Informan, U-2311.
V12 38591-92 17 sp 29

SE LIQUIDAN gran cantidad de Vidrieras mostrador, lunch; todos tamaños, cantinas; una Frigidaire muy poco uso. Cajas Caudales; Ventiladores, mesas Vitrolite; molinos café. Hobar y Esteiner Burós Caoba; Sillas Viena. No se para precio Monte 248. Frente al Mercado.
V-12 37507 10-25 Sep

DINERO E HIPOTECAS

SE OFRECE

COMPAÑIA DE PRESTAMOS
Amargura 56.
Hacemos préstamos de 50 a 300 pesos, a devolver en un año, con la firma de dos fiadores.
ZSO 39242 22-29 Sep.

DOY DINERO en pagaré con la firma de un propietario de casas, también hipoteca al 7 por ciento. Alberto Cuervo. Obispo 59, altos. Teléfono M-1537.
Zso 38413 17 sp 30

DINERO
Doy grandes y pequeñas cantidades En hipoteca, desde el 6 por ciento en adelante para La Habana y sus barrios. También tengo para los repartos. Operación rápida y absoluta reserva.
JULIO C. GRANDA
Obrapía 33. Telfs. M-5921 F-5759.
ZSO 38313 16-18 Oc.

DESEO traspasar una hipoteca de 4,000 pesos, dando algunas ventajas por necesitar el dinero para otro negocio. Buena garantía, y buen interés. Sr. Quevedo, Progreso 14, bajos, entre Aguacate y Compostela. De 8 a 9 y 12 a 2. No soy corredor.
ZSO 39246 22-27 Sep.

DOY y sin intervención de corredores, la cantidad de 1,500 a 2,000 pesos sobre propiedad que garantice, y en primera hipoteca, aquí en La Habana o en el Vedado. Informan: Perseverancia 49, Sra. Gómez, Habana.
ZSO. 39011 21-29 Sep.

DINERO
No pierda tiempo. Cuando necesite tomar dinero en hipoteca o pagaré, vea a Fernández Alvarez San Ignacio 50. Telf. A-4432, de 2 a 4. Operaciones rápidas y absoluta reserva.
Z s o 36047-099 1 oct 1

Dinero en Hipoteca
En todas cantidades al tipo más bajo en plaza. Con la mayor reserva y prontitud.
MIGUEL F. MARQUEZ
Empedrado No. 16, altos esquina a Cuba.
E 1090 Ind En

FACILITO dinero sobre créditos hipotecarios para bóvedas o panteones, también compro y vendo. Mucha reserva. J Llanes, Sitios 42 esquina San Nicolás. Telf. M-2632.
Z 39175 21 sp 27

DOY DINERO sin intervención de corredores, sobre bóvedas, panteones, radios, automóviles y casas. Reserva absoluta. Telf. I-3167.
ZSO. 39225 22-28 Sep.

EN HIPOTECA doy 500 a 5,000 pesos, sin comisión, Habana, Repartos, también 6,000 a 3,000 pesos. San Miguel 4, restaurant «El Ariete», vidriera, 9 a 3. Díaz.
ZSO. 38469 17-25 Sep.

SE TOMA

DESEO tomar en primera hipoteca $14,000, pago el 8 o-o y doy en garantía dos estupendos chalets valorados cada uno en $25,000, situados en lo mejor de La Sierra, para verlos llame al Telf. FO-2188.
Z s t 39296 22 sp 24

GIROS Y LETRAS

J. BALCELLS Y CIA.
S. en C., San Ignacio 33. Hacen pagos por el cable y giran letras sobre todas las capitales de España, Islas Baleares y Canarias. Agentes de la Compañía Inglesa de Seguros Contra Incendios The Royal. Administración de Bienes.
G L 12371 1 sep 30

CAJAS RESERVADAS
Las tenemos en nuestra bóveda construídas con todos los adelantos modernos y las alquilamos para guardar valores de los interesados. En esta oficina daremos todos los detalles que se deseen.
N. GELATS Y COMPAÑIA
106 Aguiar 10, esquina a Amargura
G-S-1 36641 5-5 Oc.

PARA EL HOGAR

PH-1. Comidas a Domicilios.

CASA particular, sirve comida a domicilio, sabrosa y abundante, mariscos, tamales, pollo y postre los domingos; una persona 50; dos, 80 y tres $1.00. Telf. A-3677.
PH1 39216 22-7 Oc.

PH-2. Reparación de Muebles

RESTAURAMOS muebles. Casa Pardo, U-5761; barnices muñeca; esmaltes «Duco»; pinturas mimbres a vapor; tapicería en general; hacemos muebles encargo, los reformamos, embasamos; azogamos espejos, ponemos cristales; trabajos garantizados. Precios baratísimos. San Rafael 130.
PH2 38822 19-3 Oc.

REFORAMOS y arreglamos muebles, esmaltes, barnices y tapicería, mimbres pintados a máquina. Se hacen muebles de encargo. Pedro García, Hospital 20. U-4424. Precios de situación.
P-H2 37492 10-25 Sep

SUS MUEBLES. Por poco dinero los reparo, barnizo, esmalto, tapizo, etc. A-7558, Aguila 145, hago trabajos a domicilio. Rouco.
P-H2 37681 12-27 Sep

PH6. De Interés Para el Hogar.

QUITA mancha «Apco». Sin rival para quitar manchas por fuertes que sean, en telas de seda, lana, algodón, tapices, alfombras, tapetes, pisos, muebles, marfil y marmol. Quita manchas de iodo, tinta y grasa, sin perjudicar. No contiene substancias cáusticas, ni ingredientes ofensivos. Distribuidores: Droguería Sarrá.
PH6 38662 18-26 Sep.

PARA LAS DAMAS

PD-6. De Interés para las Damas

SOMBRERERA: No vote su sombrero sin verlo Celestina, hago modelo en su casa, queda nuevo, tiño $1.00; hago 1.00; limpio 50 centavos, voy a domicilio. Campanario 116. Telf. A-2492.
PD6 39334 23-27 Sep.

MODISTA buen corte, entalle, muestra práctica, vestido calle, noche, niña, seda $2.00; algodón $1.50, voy a domicilio. Campanario esquina San Rafael. Telf. A-2492. Celestina.
PD6 39335 23-27 Sep.

SEÑORA
A nadie mejor que a usted, le interesa el que su Bomba «PRAT» funcione bien y económicamente. Mándela a inspeccionar gratuitamente por la Agencia de Bomba «PRAT» Teléfono M-3959.
PD6 38686 18—25 Sep

CORTE Y COSTURA
Modista titular estilo Parrilla, el más perfecto, hace figurín, toda clase trabajos, desde un peso. Moldes, desde 25 centavos. Da clases de lo mismo. Precios situación. Gratis resto del mes, en adornos, flores y pintura, a la que empiece. Aguila 66, altos. M-2400.
P-D6 38164 15-9 Sep.

MEDIAS de señoras. Se arreglan como nuevas, uno, dos, tres hilos corridos e hilos halados, por 25 centavos. Se recogen y entregan. Informan, F-3006.
PD6 36588 4 oct 4

ENSEÑANZAS

ACADEMIA parisién «Martí», por 8 pesos mensuales, aprenda corte de toda prenda de vestir, doy título, clases bordados, pinturas, se hacen toda clase de confecciones. Gervasio 30 y medio. U-3983.
E1 39530 24-9 Oc.

¿SABE USTED QUE
puede desde cualquier parte de la República dedicando momentos desocupados, con absoluta perfección, estudiar: Mecanografía, Taquigrafía, Ortografía, Gramática Correspondencia, Contabilidad Moderna. Enseñanza eminentemente práctica, garantizada. Sorprendentes resultados; últimos procedimientos. Cuotas facilísimas. Cientos de alumnos satisfechos. Escríbanos HOY MISMO por amplios informes, sin compromiso. Academia «Mercurio», Dragones 42, Habana.
E1 38642 18-27 Sep.

GRAN ACADEMIA DE CORTE NACIONAL
SISTEMA SERRA
Damos títulos de profesores en un mes. Admitimos pupilas y medio pupilas. Clase por correspondencia, día y noche, domicilio. Vendemos el valioso Método Serra. Lealtad 82. Telf. M-6846. Paquita Serra.
E1 36199 2-2 Oc.

PIANO, solfeo, mandolina. ¿Quiere aprender pronto y bien? Clases, sistema rapidísimo. Ahorre tiempo y dinero. Voy domicilio. Piezas al mes de empezar. Poquísimo dinero. Telf. A-0225. San Rafael 71.
E1 37410 10-10 Oc.

PARA CABALLEROS

ARREGLO, reformo su abrigo y demás ropa que no sirva e viejo, hago a su medida, voy a su casa, buen maestro. Telf. U-7444.
K. 39382 23-5 Oc.

E-2. Colegios

INSTITUTO Politécnico Martí, Clases diurnas y nocturnas, ambos sexos. Kindergarten, Enseñanza elemental y superior; Comercio, Bachillerato. Inglés, taquigrafía, piano, mandolina Neptuno 61. A-3557.
E2 39495 24-4 Oc.

COLEGIO SAN ELOY
Pupilos, precios de situación Primera enseñanza. Preparatoria. Bachillerato idiomas y comercio. Se admiten internos, medio internos y externos. Calzada del Cerro número 620, Habana. Telf. I-6002. Pida prospectos.
E2 C6552 3 oct 4

E-5. Profesores

PREPARACION para los exámenes del Instituto. Profesor J. Latuente. Doctor en Ciencias Físico Matemáticas y Físico-Químicas. Clases individuales y colectivas. También a domicilio. Gervasio 18, primer piso. Teléfono U-5750.
E5 39427 23 sp 26

APROVECHE su tiempo! Repase y examine las asignaturas del bachillerato. Clases de las de ciencias por un ingeniero civil y de las de letras por un doctor en filosofía y letras. Precios módicos. Teléfono F-5527.
E5 39286 22 oct 2

PROFESORA de inglés, francés e instrucción primaria. Inglés por el método de Jorrín. Enseñanza rápida. Clases a domicilio y en su casa. Telf. F-2674.
E5 39229 22-29 Sep.

PROFESORA FRANCESA, ofrece sus servicios, garantiza conversación en corto tiempo, sistema fácil, rápido, referencias inmejorables, Malecón 308 casi esquina Escobar, altos. U-8004.
E5 39049 21-2 Oc.

BAILES, Prof. Chileno R. CAÑAS
Danzón, son, fox, blue, tango. Aprendizaje rápido. Doy práctica con la enseñanza. Bailes de teatro, seriedad, competencia. Clases a todas horas, Empedrado 60.
E5 39045 21-26 Sep.

MISS Alice Aubrey, conocida profesora inglesa, da clases a grupos de tres personas. Precios, $4 por persona, 1 hora, 3 veces por semana. En su domicilio, H número 184. Clases individuales. F-3879.
E5 39003 19 oc 19

INGLES
Enseñado por profesora americana. Sorprendentes resultados en pocas semanas. El discípulo leerá, escribirá y hablará el inglés en breve tiempo. Lecciones a domicilio, también. Miss Kapan. Gran Hotel. Teniente Rey y Zulueta. M- 9896.
E5 39084 21-21 Oc.

INGLES, Taquigrafía (inglesa y española), teneduría, cálculo mercantil, caligrafía y matemáticas a $9.00 sos mensuales. Enseñanza a domicilio por el profesor F. Heitzman. (Profesor Normal). Informes: Reina número 30, altos, por Correo o personalmente.
E5 38307 16-17 Oc.

ENSEÑANZA: Maestro americano, abogado, con certificado de Universidad de Yale. Clases particulares de inglés M-8979. Para clases colectivas diríjase a la Academia «M. Medina», Bernaza número 63, altos.
E5 38268 10-18 Oc.

INGLES, Profesor americano, con dos títulos, con experiencia de los métodos más prácticos, rápidos, modernos. Precio rebajado. Campanario 90, altos. A-0450. Duncan Thomas.
E5 38179 15-30 Sep.

INGLES, Taquigrafía, Contabilidad moderna, mecanografía, preparatoria, matemáticas. A domicilio. Profesor Lista, procedente de Universidad. Mucha práctica, excelentes referencias. Honorarios módicos. Traducciones técnicas. Telf. A-5974.
E5 37911 14-29 Sep.

GUITARRA y canto, canciones cubanas, mexicanas, españolas; también clases piano para aficionados. Monte 15, altos de I- Nueva Retreta. Telf. M-6169
E5 35914 1 sep 26

E-6. Institutrices

SE OFRECE una inglesa para institutriz, por horas, también da clases de inglés. Telf. A-7864.
E6 39215 22-19 Sep.

DE INTERES GENERAL

SE HA EXTRAVIADO una perra Policía, entiende por Panchita, el martes por la mañana, la persona que la entregue a San Isidro 43, será gratificada. Su dueño: Jacobo.
Pérd. 39547 24-26 Sep.

MALETA SEÑORA PERDIDA
Carretera Central, entre Matanzas y Coliseo, sábado 19, iniciales grabadas: O. H. M. Se dará buena gratificación. Diríjase L. Manrara, apartado 1221, Habana.
I 39056 21 sp 25

HIPOTECAS
Será para usted si su Bomba es atendida o reparada por mecánicos poco escrupulosos. Nadie puede hacerle el trabajo con más garantía que la Agencia Bomba «PRAT» Monte 427 Telf. M-3959
I 38685 18—25 Sep.

Panteón de tres bóvedas, Osarios y Monumento, cerca de la entrada se cede por menos de la mitad de su valor. Informan. Aguiar número 43. Telf. A-5750.
I 38704-705 18—28 Sep.

JOSE Gardell Garrigó, Contratista de Obras, construye, amplía y repara casas y chalets; adapta locales para industrias y comercios. Reparaciones en general. Pídame planos y presupuestos. Santa Irene 105. I-2696.
I 37944 14-29 Sep.

FUNERARIA
ANGEL MESA
COLON No. 9. TELF. A-4118.
Sarcófago forrado de paño, tendido y carro-automóvil $20.00. Para los que fallezcan en Hospitales, sarcófago y carro, $13.00. Caja de bronce, por la mitad del precio de otras casas. Facilidades de pago.
I. 38196 15-30 Sep.

M.E.C.D. 2016

A TRAVES DE LA VIDA

por Héctor de SAAVEDRA

AVENTURAS

Al Vivac se va cuando no se quiere y cuando menos se piensa. Una vez estuve en él. Ingresé a las siete y me soltaron a las nueve. Diré como fué.

Yo vivía en los altos de Habana 49 esquina a Tejadillo. Paré allí, veinte y dos años seguidos. Pero eso no es el caso. Un hombre echó a andar escalera arriba y se metió en mi casa.

No encontró a nadie y le pareció de buen augurio. Sin duda había leído el libro de Zimmermann "Ventajas de la soledad".

Pero la filosofía es a veces, muy engañosa.

El hombre se vió solo y metió mano con lo que encontró, llenándose los bolsillos. Luego, no satisfecho aún, se apoderó de un reloj ¡imprudente! que era el que me recordaba que tenía que "despertarme".

El reloj era demasiado grande para que pudiera ocultarse—un Big-Ben, figuérense ustedes—y además ya no le cabía en los bolsillos ni un grano de maiz. Había metido hasta un "pincha mangos" que me habían regalado.

En esto aparece mi criado. Fué una entrada teatral. Por el foro.

—¿Qué se le ofrece?

—Venía a buscar colocación.

El doméstico lo examina; apercibe el reloj que el hombre trataba de ocultar y lo comprende todo.

—¡Ah, ladrón!

Soltar la prenda y emprender la carrera todo fué uno. Toma la calle y detrás mi criado gritando: ¡ataja!

Brota de una guagua un Vigilante y pone fin a aquel Walkingmath. Detiene al individuo y penetran en el zaguán de mi casa.

Aquí entré, yo, en escena.

Vino el criado y me enteró del hecho. Como era muy temprano—las seis—me figuré al principio que había fuego en la Audiencia.

Bajé al zaguán y vi al hombre, como Cristo, entre dos guardias y contemplé mi reloj que "se ocupó" como pieza de convicción. Se fueron todos.

Un momento después vinieron a avisarme de parte del teniente, que tenía que ir al Vivac.

Era muy temprano, repito. Nadie se había levantado ni el teniente tampoco. Allí estaban mi criado, el vigilante y el ladrón a quien saludé como a un antiguo conocido.

Esperé un rato, miré para el patio donde hacían la limpieza gente abigarrada, recogida probablemente la noche anterior. Contemplé las paredes, las mesas y los Vigilantes que iban llegando, y después me fijé en mi despertador que a pesar de la aventura ¡andaba!

Apareció el teniente, delgado, simpático, hecho a aquellos trances, familiarizado con todas esas bajezas.

Nos colocamos en torno de su mesa y comenzó él interrogatorio.

Yo dije que no sabía nada.

Mi criado dijo lo que sabía que era bien poco.

El Vigilante solo sabía que vió un hombre correr perseguido a la voz de ¡ataja! y le echó mano. Estaba franco, (buen servicio).

El hombre dijo que se llamaba José Pérez y Mantilla, natural de Castellón, provincia de Alicante y que venía de Consolación, habiendo dormido bajo un árbol en la falda del Castillo del Príncipe.

Observé el teniente, que para hallarse a las seis en el Parque de San Juan de Dios se había levantado muy temprano.

Continuó el hombre diciendo que no sabía nada de los otros objetos que le encontraron en los bolsillos, pero que el reloj lo había tomado para ver la hora y que no se le hiciera tarde. (sic).

Yo me dije:—¿Si estará empleado en la Audiencia?

Después, empezó la redacción del acta que duró hasta las nueve y a esa hora me soltaron.

Me fuí dirigiendo una triste mirada a mi reloj que se quedaba allí y me pareció que el "pincha mangos" con sus tres púas, como una boca de vieja me dirigía una burlona sonrisa....

EL CAPITAN CUBANO CORDOBA, DESTINADO A FORT BENNING, GEORGIA

WASHINGTON, septiembre 24. AP El departamento de la Guerra autorizó ayer al capitán José F. de Córdova y Gómez, del Ejercito cubano, para que ingrese como agregado al vigésimonono regimiento de Infantería de Fort Benning, Georgia, hasta el primero de septiembre de 1932.

El capitán cubano, que está estudiando los métodos militares norteamericanos, estuvo agregado al vigésimosexto de Infantería en el Plattsburgh, Nueva York.

UN RUDO GOLPE PARA LA TREGUA DE ARMAMENTOS

Por boca de su experto naval Francia la ha calificado ayer como prácticamente imposible

GINEBRA, septiembre 24, (AP.)—La proposición italiana para la declaración de una inmediata tregua de armamentos parece haber recibido un golpe serio, sino fatal, hoy, cuando Francia, por boca de René Massigli, experto naval, la calificó de prácticamente imposible de aplicarse.

M. Massigli convino con el delegado japonés que la proposición de la tregua debe aplazarse hasta el comienzo de la conferencia del desarme en febrero.

El plenario de la Asamblea y las comisiones adoptaron hoy muchos informes finales haciendo preparativos para suspender las sesiones el sábado o el lunes próximo.

La comisión financiera, en un informe publicado hoy, aprueba las recomendaciones del comité de banqueros internacionales para la revisión de las reparaciones alemanas y las deudas inter-aliadas. También recomienda al Consejo que envíe expertos financieros a Viena para que contribuyan a la rehabilitación de Austria y que se abran créditos para la reconstrucción de ese país por la suma de 250 millones de shillings o sea cerca de $35,000,000.

AUGURASE LA INDEPENDENCIA DE FILIPINAS

El Congreso de las Islas pide que se conceda al país libertad inmediata

SAN FRANCISCO de California, septiembre 24 (AP) El doctor Hilario Camino Moncada, presidente de la Federación Filipina de América, augura que el próximo Congreso de los Estados Unidos concederá la independencia a las Filipinas.

El Dr. Camino Moncada, hablando ante los miembros de la organización, afirmó que el Japón no será una amenaza para el Estado libre filipino, pues sus esfuerzos colonizadores están centralizados en la Manchuria.

La grave intranquilidad política en las Islas, declaró también el doctor Camino, puede causar una revolución contra los EU. Además, la independencia del archipiélago tenderá a aliviar la depresión en este país, pues el azúcar y la copra entran ahora libres de derechos en territorio norteamericano.

EL CONGRESO PIDE LA INDEPENDENCIA INMEDIATA

MANILA, Islas Filipinas, septiembre 24 (AP) La Legislatura insular aprobó hoy por unanimidad el acuerdo de enviar un memorial al Congreso solicitando la inmediata independencia de las Filipinas.

El acuerdo se adoptó en una sesión conjunta de las dos Cámaras y fué comunicado al secretario de la Guerra, Patric J. Hurley, que se encuentra haciendo una visita oficial a las Filipinas, con el encargo de que lo haga llegar al Congreso de Washington y al Presidente Hoover.

Expresando la creencia de que la separación es la única solución del problema filipino, el memorial aprobado dice que «la independencia de los Estados Unidos de todo lo filipino es tan imperativa como la independencia de Filipinas de todo lo norteamericano».

LA LEGION EN CONTRA DE LA PROHIBICION

Henry L. Stevens ha sido electo ayer, comandante general de esa entidad

DETROIT, Septiembre 24 (AP).—Al grito de «queremos cerveza» la legión Americana se puso hoy junto a los que solicitan en los Estados Unidos la modificación de las leyes prohibicionistas, y pidió al Congreso que someta a un referendum en los diferentes Estados de la Unión la décima octava enmienda constitucional.

En la misma sesión fué derrotada la proposición de que se pida el pago inmediato de los certificados de gratificación, declarando la convención que todos los hombres capacitados para ganarse la vida no deben echar en estos momentos nuevas cargas financieras sobre el Gobierno.

La resolución prohibicionista fué votada por 1.008 contra 394, después de un tumultuoso debate que duró más de media hora. Los gritos de todas clases se mezclaban con el de «Queremos cerveza», que parecía el lema de parte de la convención.

Poco antes de terminar la asamblea, fué electo Comandante Nacional de la Legión, por aclamación Henry L. Stevens, de Ycung Varsaw Carolina del Norte. Stevens, que solamente tiene 35 años, es el comandante más joven que haya tenido la Legión

En la resulución prohibionista se dice que la octava enmienda ha creado una situación en que peligra el respeto a la Ley y la seguridad de las instituciones norteamericanas, pidiendo que el Congreso ordene a cada Estado que someta la cuestión al referendum de los ciudadanos.

GANDHI IRA A LANCASHIRE, A PESAR DE LAS AMENAZAS QUE LE HACEN LOS OBREROS, QUIENES ATRIBUYEN AL "MENSAJE DE LA RUECA" EL ESTADO DE DESESPERACION EN QUE SE HALLAN

Pasará el domingo en el corazón del distrito fabril exponiendo mensajes de paz

LONDRES, septiembre 24 (AP) Impávido ante las amenazas que han proferido contra su vida los obreros de Lancashire, quienes atribuyen a su «mensaje de la rueca» el estado de desesperación en que se hallan los distritos textiles ingleses, el Mahatma Gandhi irá mañana a una aldea próxima a Manchester para pasar el domingo en el corazón del distrito fabril.

Le acompañarán tres o cuatro detectives ingleses, pero las autoridades creen que el jefe del movimiento indostánico no será molestado y que su mensaje será escuchado con la misma atención que muchos otros.

La actitud de Gandhi es que el pueblo no le hará daño cuando comprenda que el boicot del Congreso Nacional de la India contra los artículos de algodón británicos no existe ningún propósito de causar daño a Lancashire, sino de producir el bien de la India.

Ha manifestado Gandhi que si ocurriera algún incidente desagradable, ni le preocupa ni lo teme, agregando: «Confío en Dios».

La hora en que ha de salir de Londres se guarda en secreto para impedir manifestaciones de hostilidad.

© Bachrach Photos

Washington tendrá esta temporada fiestas más simples que las anteriores. El año pasado se gastaron millones de dólares en esas fiestas y la prensa censuró el derroche. Estas damitas se presentarán en la temporada social de este invierno .De izquierda a derecha: Margaret Gibbons, Jane Thorpe, Dorothy Nicholson y Alice Wirgman.

COMO CONSECUENCIA DE LA CRISIS INGLESA SE HA PRODUCIDO INTENSO PANICO EN BELGRADO Y LOS BANCOS PIDIERON AYUDA AL DE LA NACION

LAVAL VISITARA A HOOVER EN EL MES DE OCTUBRE

Hindenburg recibirá a Laval y a Briand, probablemente el lunes de la semana próxima

PARIS, septiembre 24 (AP)Paul Claudel, Embajador francés en los Estados Unidos, visitó hoy al Embajador Walter F. Edge para tratar de la posibilidad del proyectado viaje del primer ministro Laval a Washington.

La respuesta del jefe del gobierno a la invitación del Presidente Hoover se entregará mañana al Embajador Edge. Laval dará cuenta mañana a sus compañeros de gabinete creyéndose que será aprobada la invitación y que la visita se efectuará a mediados del mes próximo.

El primer ministro hace los preparativos para el viaje a Berlín y el ministerio del Interior ha manifestado que hará importantes declaraciones al pueblo francés antes de que el jefe del gobierno salga para la capital alemana el sábado por la tarde a fin de preparar la atmósfera.

Se sabe que los alemanes han indicado que en vista de que los Estados Unidos se muestran dispuestos a cooperar con Francia, ellos aceptarán el nombramiento de una comisión franco-alemana que facilite una inteligencia sobre las relaciones comerciales entre los dos países.

HINDENBURG RECIBIRA A LAVAL Y A BRIAND

BERLIN, septiembre 24 (AP) El Presidente Paul von Hindenburg recibirá al primer ministro Laval y al ministro de Estado Briand de Francia el lunes próximo probablemente, según dice un comunicado semioficial publicado hoy.

Los estadistas franceses, que vendrán a esta capital el sábado para devolver la visita al Canciller Bruening, han expresado deseos de ser recibidos por Hindenburg, a lo que éste ha accedido gustoso.

A causa de la depreciación de la libra esterlina, varias empresas navieras hamburguesas han decidido establecer que los contratos de fletes se paguen desde ahora en oro

PARIS, septiembre 24. (AP).—La activa compra de valores que se registró hoy al comenzar sus operaciones la Bolsa fué causa de un alza general de todas las acciones. Rio avanzó de 1555 a 1725, Royal Dutch de 1455 a 1640 y Suez de 12900 a 13800.

De Bucarest comunican que como resultado de la crisis financiera británica todas las transacciones se efectúan a base de francos franceses y que el comercio de cereales en los puertos rumanos se hace en florines holandeses o francos.

La crisis inglesa ha sido causa de un pánico entre los cuentacorrentistas de los bancos de Belgrado, los que han tenido que ser auxiliados por el Banco Nacional. No se cotizan la libra ni el marco.

LAS EMPRESAS NAVIERAS ADOPTAN LA BASE ORO

HAMBURGO, Alemania, septiembre 24. (AP).—Por causa de la depreciación de la libra esterlina, distintas compañías navieras han introducido una cláusula en los contratos de fletes, en virtud de la cual obligan a que éstos se paguen en oro.

Las Bolsas del Azúcar y del Cacao de Hamburgo adoptaron hoy el dólar o el marco como base para las operaciones que se realicen en lo futuro y los derechos que perciben los muelles serán pagaderos en los sucesivo a base de dólares.

CREESE QUE INGLATERRA AUMENTARA SU COMERCIO EN ARGENTINA

BUENOS AIRES, septiembre 24 (AP).—Los representantes comerciales británicos en la Argentina confían que la suspensión temporal del patrón oro en Inglaterra les permitirá ganar parte del comercio que ahora va a los Estados Unidos, por la razón de que con motivo del aumento del valor del dólar y la baja de la libra, resulta más favorable al comercio argentino comprar libras que dólares.

De Lima comunican que el sol oro continúa manteniendo su valor par de veintiocho centavos oro mientras el premio de la libra esterlina ha bajado llegando sólo a cuarenta por ciento contra setenta y cinco a que cerró el sábado.

SUECIA NO ABANDONA EL TALON ORO

NUEVA YORK, septiembre 24 (AP).—Se tiene noticia de que los bancos de la Argentina han convenido con el Banco de la Nación en establecer un tipo uniforme de compra para las transferencias telegráficas en dólares. Han acordado el tipo fijo de 180 pesos oro por cada cien dólares, lo que es igual a 24.44 centavos por peso papel argentino El cambio de la libra esterlina se fijará por el Banco de la Nación, de acuerdo con las cotizaciones en Londres y Nueva York.

El Banco de Suecia elevará a partir de mañana el tipo del descuento del 5 al 6 por ciento, declarando el ministro de Hacienda, Felix Hamrin, que la posición del país es tan buena como la de cualquier otro país de Europa y que no se ha pensado por ahora en suspender el patrón oro para la corona.

Sir George Schuster, ministro de Hacienda de la India, según un telegrama de Simla, anunció en la Asamblea Legislativa hoy que la orden dictada el lunes, suspendiendo la obligación estatutoria de vender libras u oro contra rupias terminará, agregando que el Gobierno adoptará medidas para controlar las transacciones en materia de cambios de manera que las ventas de giros se limiten a las necesidades del comercio, a cumplir obligaciones contraídas con anterioridad al lunes último y para las razonables atenciones del mercado del país.

PROHIBIDA LA EXPORTACION DE ORO EN COLOMBIA

BOGOTA, Colombia, septiembre 24. (AP).—El presidente Enrique Olaya Herrera, en uso de las facultades que le concedió anoche el Congreso, ha prohibido las exportaciones de oro de Colombia e inmediatamente comenzó a estudiar el nombramiento de una comisión de banqueros para que supervise las operaciones de cambios.

La nueva legislación concede al Presidente la facultad de adoptar todas las medidas económicas y financieras que considere necesarias para ayudar al país en la presente crisis económica.

PREEMINENTES INTELECTUALES CHINOS PROTESTAN CONTRA LA AGRESION HECHA POR EL JAPON

La Secretaría de Estado del Gobierno de Nankin ha dado a la publicidad informes que reputa de auténticas sobre la invasión de Manchuria y ataques de las tropas niponas

Texto del Mensaje de los más eminentes intelectuales chinos concernientes a la agresión del militarismo japonés contra China:

«A la Prensa y a todas las instituciones intelectuales de los países de Centro y Sur América y a los intelectuales de todo el mundo:

«En los momentos en que la nación china está agobiada por el más horrible desastre que registra la historia y cuando está haciendo tremendos sacrificios para combatir el comunismo el Gobierno japonés tiene el corazón de despachar grandes expediciones militares a nuestras provincias del nordeste y a nuestras costas. Si se tolera que imperen semejantes actos de violencia contra un pueblo pacífico, será lúgubre la perspectiva de la humanidad civilizada y todo lo que ella representa por cuyo progreso se esfuerzan todos los intelectuales del mundo. La agresividad militar japonesa ha sido desde hace tiempo reconocida como el obstáculo más serio a la paz mundial. Ahora pone de manifiesto toda su repugnante ferocidad. En vista de los complicados intereses de las naciones extranjeras en China esta destructora invasión del territorio soberano chino por el militarismo japonés promete en verdad resultar un segundo caso de Serajevo. ¿Aceptará esto sin protesta la humanidad civilizada?

(Firmado) Tsai Yuan Pei; Wu Chih Hui; Li Chi; Hsu Tse Mu; Hu Shih; V. K. Ting; Oon Wen Shao; Chang Hsin Hai; Hsu Pe On; Li Shih Tseng; Cheng Ying Kuo; Yeh Kung Cho, Hsieh Sho Kang.

Informes auténticos procedentes de la Secretaría de Estado en Nanking, China. Referente a la agresión de los japoneses a China. Recibidos: septiembre 24, 1931.

Los militaristas japoneses pretenden crear la impresión en el mundo entero de que los soldados chinos destruyeron por orden superior un puente del Ferrocarril del Sur de Manchuria, y que los japoneses en consecuencia se han visto obligados a pelear para proteger su propiedad. Esta acusación es absurda. Existen pruebas auténticas de que los soldados japoneses guardadores del puente destruyeron ellos mismos el puente.

ANUNCIESE EN EL
DIARIO DE LA MARINA

19 MUERTOS EN UN MOTIN, AYER, EN EL INDOSTAN

Es una rebelión muslin que tiene por objeto el destronar a Sir Hari Singh

SRINAGAR, Indostán, septiembre 24, (AP.) — Diez y nueve personas resultaron muertas en Anantnag, cerca de esta ciudad, esta noche, cuando se produjo un motín entre los mahometanos después de la tranquilidad que prevaleció casi todo el día.

Un grupo de mahometanos atacó a los hindúes y éstos contestaron con fuego de fusil, a lo que se debieron las muertes.

TRATABAN DE DESTRONAR A SIR HARI SINGH

LONDRES, septiembre 24. (AP.)—El London Daily Mail dirá mañana que el motín ocurrido hoy en Srinagar es resultado de una rebelión muslim que tenía por objeto destronar al Maharajah Sir Hari Singh, indostánico, para colocar en el trono a Inayatullah, que sucedió a su hermano Amanullah como Emir del Afganistán en 1920 y fué destronado, a su vez, días más tarde.

Inayatullah, dirá el Mail, está ahora en la frontera de Kashmir, esperando instrucciones.

EL "NAUTILUS" SE ENCUENTRA INUTILIZADO

Wilkins no podrá cumplir la orden de Washington de ir a un puerto de la Unión

OSLO, Noruega, Septiembre 24.—(AP).—El profesor Harold U. Sverdrup, miembro de la expedición Wilkins, dijo hoy que el submarino Nautilus» no podrá regresar a los Estados Unidos impulsado por sus propias máquinas.

Comentando las ordenes de Washington para que Sir Hubert entregue el submarino en un puerto del Atlántico, dijo que considera el submarino útil para echarlo a pique o estrellarlo contra las rompientes. Acaso es posible llevarlo a remolque hasta los Estados Unidos, pero considera que esto no puede efectuarse hasta el verano del año próximo.

Peggy St John, una de las niñitas más encantadoras de Arkansas, recientemente ganó el primer premio en un certamen de belleza juvenil. Cuarenta compitieron, pero Peggy se llevó la palma. Peggy tiene cinco abriles.

H. ARIAS S RA POSTULADO POR LOS LIBERALES

El grupo de sus amigos lo presentará en frente del grupo del señor Arosemena

MAÑANA SALE HACIA PANAMA EL MINISTRO ARIAS

WASHINGTON, Septiembre 24—(AP).—El ministro de Panamá, señor Harmodio Arias, manifestó hoy que el próximo sábado saldrá hacia su patria en el vapor Santa Marta, que llegará a Ciudad Panamá el 1, de Octubre.

El Sr. Arias ha sido llamado por sus amigos del grupo doctrinario, o sea la facción del liberalismo panameño, hostil al Sr. Arosemena. En noviembre los partidos harán en Panamá sus postulaciones presidenciales, y Arias es aspirante a la del Liberal.

Aunque el Ministro dice que solo estará breve tiempo en Panamá, en el cuerpo diplomático se dice que es pasible que no vuelva a Washington Las noticias recibidas en esta capital dicen que es difícil la situación política panameña:

TOPICOS MUNDIALES

POR SCRUTATEUR

—PARA QUE TRABAJE TODO EL MUNDO.
—EL HIJO DEL MONO Y LA MALAYA.

Desde hace muchos años vienen los hombres dando vueltas al magín para encontrar algo que remedie la crisis del trabajo, mas hasta ahora, no se ha ideado ningún plan que valga la pena de ponerlo en práctica.

Pero si sigue habiendo gente desocupada, no es por falta de proyectos gigantescos Por ejemplo, un orador dijo en un mitin celebrado en Manchester, que la mejor manera de que no faltase trabajo a nadie, era construir un túnel hasta el polo Norte o hasta el polo Sur, y en apoyo de su teoría, añadió que dicha obra no sólo llegaría a ser de gran utilidad para el mundo, sino que proporcionará trabajo durante años y años Desgraciadamente, hubo que desechar el plan, porque un túnel de semejantes proporciones iba a costar cientos de millones de duros, y no se vería acabado en unos cuantos siglos.

"En una época muy difícil que pasó Inglaterra, por el año 1848, y siendo Lord Rusell presidente del Consejo de Ministros, se le acercó un belga llamado Jules Braile, proponiéndole como solución para dar ocupación a los muchos que carecían de ella, que se cavase un gigantesco hoyo de seis kilómetros de circunferencia en las entrañas del país, porque en opinión del belga, si el hoyo alcanzaba unos cuantos kilómetros de profundidad, se obtendría calor subterráneo para poner a Inglaterra a la cabeza de las naciones fabriles Lo que el autor del proyecto no pudo decir al primer ministro, fué cómo había de aprovecharse el calor.

Otro individuo no menos ingenioso e inglés de nacionalidad, aseguraba hace poco, que la mejor manera de que no quedase en Inglaterra un obrero desocupado era empezar a construir, en varias partes de las islas británicas, muros de gran altura que detendrían a las nubes y modificarían las lluvias, consiguiéndose de este modo hacer productivas muchas fanegas de tierra, hasta ahora estériles.

Tampoco hace mucho tiempo, que un ingeniero emprendedor, indicó al Municipio de París la conveniencia de sacar partido de todos los ríos y corrientes de agua que entran en Francia por los Pirineos, construyendo en la base de las montañas un muro de sesenta metros de alto Con esta obra se conseguían dos cosas: dar trabajo a los desocupados, y sacar fuerza motriz de los saltos de agua que se podrían formar en los valles convertidos en pantanos.

Según los cálculos, el muro debía tener unos cuatrocientos kilómetros de largo por seis metros y medio de grueso, para que diera el resultado apetecido, pero... aun está por poner la primera piedra del grandioso proyecto

Tomamos de un periódico de Borneo: «Hace siete años entró por la noche en una aldea de negros de Borneo un orangután gigantesco, y cuando salieron los vecinos atraídos por los gritos de una mujer, vieron al monstruo huir hacia la selva con una joven de la tribu entre los brazos.

«Inmediatamente los hombres requirieron sus armas y emprendieron la persecución del raptor, sin conseguir encontrarle en el intrincado laberinto del bosque, porque los ayes y lamentos de la raptada cesaron en seguida Después, durante varias semanas recorrieron la selva con la esperanza de encontrar por lo menos el cadáver de la muchacha, pero abandonaron las pesquisas cansados de buscar inútilmente.»

Casos como el citado habían ocurrido muchos, pero este fué notable por sus consecuencias Casi siempre a la mañana siguiente se encontraba el cadáver de la desgraciada víctima del orangután; pero en el caso a que nos referimos, indudablemente el mono había cometido el rapto para conservar a la muchacha como esposa, y la alimentó y la trató con todas las consideraciones de que fué capaz.

Al cabo de seis meses el animal murió en un combate con otros de su especie, y la infeliz esposa pudo volver a la tribu, donde al poco tiempo dió a luz un niño, mitad persona y mitad orangután La madre permaneció soltera y dedicada exclusivamente a la crianza de aquel extraño hijo de la selva, al que los vecinos aborrecían de tal suerte que la pobre negra temió por la vida de Zizi Bambula, pues así se llamaba el pequeño monstruo.

Por esta causa la mujer se lo cedió a un marino bajo la promesa de que le cuidaría bien, y éste lo trajo a París como una curiosidad, contando esta extraordinaria historia, que los periódicos científicos han ridiculizado, demostrando que en realidad se trata de un orangután de nueva especie, del que parece se han cogido ya otros ejemplares con destino al Museo de Washington Sin embargo, en cuanto el profesor Metchnikoff tuvo noticia de que en la capital de Francia había un mono sin pelo y sin cola, con las manos, los pies y la cabeza de grandes dimensiones, y que casi era un ser humano, fué a verle, y tanto le impresionó la notable inteligencia del fenómeno, que resolvió estudiarle y a ser posible enseñarle a hablar.

También los Anglo-Germanos

por Gastón MORA

Después de la gran crisis alemana, ha venido la gran crisis inglesa. He ahí las dos grandes naciones de "puro abolengo ario"; he ahí las dos grandes naciones exaltadas por el etnólogo Gobineau, hasta el punto de creerlas "imperiales", helas ahí en plena crisis—Alemania, prototipo de pueblos "científicos y disciplinados", destruyendo primero su imperio y convirtiéndose en república — Inglaterra, paradigma, ejemplo admirable de sesantez política, estremecida de miedo ante la idea de que sobrevenga allí una revolución de carácter bolchevista. Ya esto se ha dicho con motivo de la verdadera, de la sorprendente rebeldía de las dotaciones de sus flotas ante el anuncio de que se reducirían los sueldos o haberes de la marinería. "No peleamos más", dijeron, un día, en 1918, los ejércitos alemanes en el frente occidental, cansados de tanta carnicería y de tanta miseria, y el flamante imperio germano se deshizo como "una pompa de jabón". Ahora, en este año de 1931, asumen una actitud de rebeldía los marinos británicos, y exclaman: "No andarán los barcos; no habrá maniobras, hasta que tengamos la seguridad de que no se rebajarán nuestros sueldos "Y no hubo movimientos ni maniobras. ¿A dónde ha ido a parar la férrea disciplina de los germanos; de los "imperiales" descendientes de los arios, y la no menos férrea disciplina de los ingleses, de los "imperiales" descendientes de esos mismos arios, ensalzados por Gobineau? Se creía que eso de "los pronunciamientos", de "las revoluciones", de las convulsiones" era cosa privativa de los pueblos latinos, de la latinidad, de España, de Italia, de Francia, de Hispano América. No se quería concebir esto en Alemania e Inglaterra. Se creía que ello era patrimonio, herencia morbosa, lacra, de las naciones latinas, inventoras, dijo, hace tiempo, una Revista inglesa, del "cesarismo", y de la "dictadura", y de "los golpes de Estado".

Y he ahí que Alemania, por medio de sus ejércitos en el frente occidental, amenaza y pone en fuga a su Kaiser en 1918, y derriba su trono imperial, y derriba los tronos reales de Prusia, de Baviera, de Sajonia y de Wurtemberg, y sobre las ruinas del imperio y de la realeza erige la actual República parlamentaria en la que las mujeres gozan del derecho activo y pasivo de sufragio. Y he ahí a Inglaterra obligada a pactar con las dotaciones de sus buques de combate, para impedir la formación de una atmósfera, de un ambiente propicio a las ideas bolchevistas, posibilidad ésta que ha espantado a los capitalistas, y que los ha impulsado, "con impulsivismo irresistible", dice un periódico, a sacar su dinero de Inglaterra, donde no lo consideran seguro, para situarlo en Francia y los Estados Unidos.

Es imposible dudarlo. Al fin y al cabo ha fallado la disciplina ario-germana, y la disciplina ario-inglesa. Todavía las dotaciones de los buques de guerra ingleses, al dejar "caer los brazos", tuvieron "la gallantería de proferir los tres 'hurrahs' de ordenanza en honor del Rey Jorge Quinto. "Lo cortés no quita lo valiente", se dirían esos marinos. Mas, ¿por qué ha fallado la disciplina entre los alemanes y entre los ingleses? ¿No se presentaba esa disciplina como uno de los factores morales que habían contribuído a labrar la grandeza de Alemania y la grandeza de Inglaterra? ¿Cómo nació y se desenvolvió, hasta estallar, el sentimiento de la rebeldía en esas dos archi-disciplinadas naciones? ¿Cómo hubo de generarse ese proceso? ¿Se habrá debido al "contagio" ruso? Ciertamente existe lo que se ha llamado "el contagio psíquico". Pero, ¿cómo ha podido "el ejemplo ruso" impresionar a los reflexivos y disciplinados alemanes, y a los fríos y disciplinados ingleses?

Hasta ahora se había dicho que sólo los eslavos rusos, y los latinos españoles, italianos, franceses y sur-americanos eran "vehementes e inflamables". Eran, se decía, razas turbulentas, levantiscas, desordenadas, desconocedoras del principio de autoridad y de la disciplina.

Ya Alemania, en 1918, demostró "su capacidad revolucionaria". Y ahora Inglaterra empieza a revelar esa su capacidad latente. Y es que, como decía el inmenso Castelar, "nada se puede contra el espíritu y las ideas de una época".

BARCOS QUE SE ESPERAN

SEPTIEMBRE 26.

Castilla, de Filaderfia; Cartago, de Puerto Barrios; Florida, de Key West; Oriente, de New York.

Su ANUNCIO en el DIARIO, llegará DONDE V d. QUIERA QUE LLEGUE

M.E.C.D. 2016