SECCION 1ª

El DIARIO DE LA MARINA es el periódico más antiguo de Cuba. Fué fundado en el año mil ochocientos treinta y dos. Servicios especiales de España.

DIARIO DE LA MARINA

Miembro de The Associated Press. Esta agencia autorizada para usar nuestros servicios y noticias de información. Hilo directo con New York.

SECCION 1ª

AÑO XCVII.—NUM. 227 Acogido a la franquicia postal LA HABANA, VIERNES, 16 DE AGOSTO DE 1929.—SANTOS JOAQUIN Y ROQUE TIEMPO PARA HOY: Bueno. EJEMPLAR.—5 CENTAVOS

El "Graf" Victorioso Hacia el Extremo Oriente

POR LITUANIA, EN DIRECCION A TOKIO VOLABA ANOCHE EL "CONDE ZEPPELIN"

Los residentes alemanes de la ciudad libre de Danzig y de la Prusia Oriental, exteriorizaron su gran entusiasmo

CRUZO LA FRONTERA RUSO-LATVIA, A LAS 2 Y MINUTOS

El doctor Eckener envió un mensaje anticipando que no podría volar sobre Moscú, por impedírselo el mal tiempo

BERLIN, Agosto 15. (AP.)—El dirigible alemán Graf Zeppelin después de volar por encima de esta capital en la mañana de hoy, pasó esta noche por el río Memel, penetrando en Lituania, en dirección a Tokío.

El Weather Bureau de la marina mercante en Hamburgo anunció esta noche que la nave aérea probablemente tendrá buen tiempo, con ligera brisa, durante su paso por la parte occidental de Rusia. Hacia el norte del paralelo sesenta de latitud prevalece mal tiempo en todo el territorio del soviet, pero al sur existe un area de alta presión que se extiende a la parte central de Rusia. La ruta del dirigible se encuentra entre los 55 y 56 grados de latitud norte.

Los residentes alemanes de la Ciudad Libre de Dantzig y de la Prusia Oriental hicieron manifestaciones de gran entusiasmo patriótico cuando el zeppelin pasó volando por esa sección, ahora separada de Alemania por el corredor del Báltico. El Senado de Dantzig despachó un radiograma felicitando calurosamente al doctor Hugo Eckener, mientras el burgomaestre de Koenigsberg, Prusia Oriental, enviaba un mensaje diciendo que los vecinos consideraban su hazaña como un eslabón con la patria que venía a dar ánimos a sus ansias de verse nuevamente unidos a la amada patria alemana.

Cuando el dirigible voló sobre Tilsit todas las campanas de la ciudad se echaron a vuelo. Media hora después el zeppelin estaba navegando por territorio de Lituania.

Un radiograma recibido por la agencia de noticias Wolff desde Riga dice que el zeppelin voló sobre Kreslavka, en el río Dvina, a 25 millas al Este de Dwinsk a las 2:10 de la tarde hora de la Habana, cruzando la frontera entre Rusia y Latvia pocos minutos más tarde.

NO PASARA POR MOSCOU

MOSCOU, Rusia, Agosto 15. (AP.)—El dirigible Conde Zeppelín fué visto por primera vez sobre territorio de Rusia a las nueve y media de la noche, hora local, cuando pasaba por el puesto fronterizo de Bigosovo, en la frontera de Latvia.

Poco antes se recibió un aerograma del dirigible informando que no podría volar sobre Moscou, debido a que el mal tiempo le hace tomar una ruta más al Norte.

SUMARIO

A.—Ayuntamiento . . . 14
Automóviles Circulados . . . 26
B.—Bouza, J. M. (homenaje) . . . 5
C.—Casos y Cosas . . . 2
Cine (por J. J. V.) . . . 10
Casas de Salud (enfermos) . . . 4
Consejos Médicos . . . 9
Correo Aérea . . . 13
Cárcel y Vivac . . . 12
Correccionales . . . 12
CH.—Choferes (Noticias) . . . 26
D.—De Día en Día . . . 2
Defunciones . . . 13
Detallistas . . . 3
EDITORIAL . . . 16
Emergencias y C. de Socorro . . . 12
Estado . . . 13
G.—Gaceta . . . 26
Gobernación . . . 13
H.—Habaneras 5, 7, 9 y . . . 11
Hacienda . . . 13
Hacendados . . . 14
I.—Ideales de una Raza . . . 9
J.—Judicial (Policía) . . . 12
Juzgados de Instrucción . . . 12
Junta Central . . . 13
M.—Matanceras . . . 2
Miscelánea . . . 4
Mercantil . . . 20
Movimiento Marítimo . . . 26
O.—Obras Públicas . . . 13
P.—Palacio . . . 13
Para Ellos y Para Ellas . . . 6
Provincias (Información Telegráfica) 22 y . . . 26
Puerto . . . 7
Pasaportes y Ciudadanías . . . 3
R.—Religiosa (Información) . . . 6
Radio y Electricidad . . . 20
Reclamados . . . 12
S.—Sociedades Españolas . . . 4
Sociedades Cubanas . . . 4
Sanidad . . . 3
Sanidad (enfermedades infecciosas) . . . 5
Sanidad (homenaje al Dr. F. M. Fernández . . . 2
T.—Teatros (Cartel del Día) . . . 8
Tribunales . . . 12
Terminal . . . 11
U.—Universidad . . . 21
V.—Vida Civil . . . 12
Viboreñas . . . 7
Vida Obrera . . . 13

Con un Ultimatum, Reitera el Canciller Del Exchequer Sus Demandas a la Conf.

SE OPONE TENAZMENTE A LA PETICION DE INGLATERRA, EL DELEGADO FRANCES

El Canciller laborista que pidió un aumento en el porcentaje de las reparaciones, señaló el plazo hasta mañana, sábado

PARECE INMINENTE EL FRACASO DE LA CONFERENCIA

La abolición de las diferencias entre anualidades con condición y sin ella, es otra de las peticiones inglesas

LA HAYA, Ag. 15. (AP).—La conferencia para liquidar los últimos problemas de la guerra mundial y poner en ejecución el plan de las reparaciones aprobado por los expertos en París, parece estar al borde de un completo fracaso después de la Conferencia que celebraron los jefes de las delegaciones francesa, italiana, belga y japonesa en el curso de la cual Louis Loucheur delegado francés anunció que se opondría tenazmente a que se diera satisfacción a las demandas formuladas por Philip Snowden, en nombre de la Gran Bretaña.

La situación parecía esta noche más grave que a fines de la semana pasada, cuando Philip Snowden amenazó con interrumpir las negociaciones.

El Canciller laborista que pidió un aumento en el porcentaje de las reparaciones, lo que significaría un regreso a la distribución de las anualidades que hace el plan Dawes, ha fijado el sábado próximo como el límite del plazo que concede para que se decida la suerte de la conferencia, la que continuará si accede a sus demandas o fracasara en caso contrario. Mr. Snowden ha hecho saber en forma que no admite dudas que no está dispuesto a esperar más tiempo para conocer la resolución de la conferencia acerca de sus demandas para la revisión del plan de los expertos.

La delegación británica ha hecho saber también que su actitud es inalterable en cuanto a su segunda petición, o sea la abolición de las diferencias que establece el plan de los expertos entre anualidades condicionales e incondicionales y de las entregas en especie.

La delegación inglesa reiteró hoy esa actitud, aunque se negó a discutir la carta que el Canciller Snowden ha dirigido al primer ministro Henri Jaspar, de Bélgica, y que motivó la reunión de los representantes de las principales potencias acreedoras.

Francia, Bélgica, Italia y Japón en la reunión de hoy declararon su solidaridad en las cuestiones que se han planteado en la conferencia y si no ocurren cambios antes del sábado, la Gran Bretaña se hallará sola frente a una sólida oposición de las demás potencias principales.

Se aseguraba esta noche en los círculos británicos que las demás potencias habían hecho distintas proposiciones a la delegación inglesa, pero que esta no había dado contestación satisfactoria.

Por tanto, el "seggundo ultimatum" del Canciller Snowden como se llama al aviso que acaba de dar a las potencias puede decidir la suerte de la conferencia para el sábado.

Todo parece indicar en el fracaso de la conferencia a menos de que Francia, Bélgica, Italia y Japón cedan. Durante varios días estas naciones han estado tratando de encontrar los medios de satisfacer las demandas de los ingleses sin resultado.

Se cree, en vista de los grandes deseos del primer ministro Briand de proponder al éxito de las negociaciones que Francia seguirá haciendo esfuerzos, pero que si estos fracasan nuevamente no quedará la menor esperanza de éxito para la conferencia.

La demanda del Canciller Snowden con el fin de que el sábado próximo se pongan a votación sus proposiciones posiblemente hará aparecer en escena al primer ministro Briand.

Los delegados latinos tienen gran confianza en la elocuencia del primer ministro francés pero las personas que mantienen relaciones con la delegación británica dicen que la oratoria será inútil sino hay dinero.

IDEAS QUE DESARROLLA PIRANDELLO EN SU COLABORACION AL DIARIO, QUE INSERTAMOS EN EL SUPLEMENTO DEL PROXIMO DOMINGO

1.—¿Constituye la aparición del cine parlante, una nueva forma de vida artística?
2.—Es una herejía, de las grandes el sostener que la aparición de esa nueva forma de espectáculo, va a matar al teatro.
3.—Por qué es permisible que sea un norteamericano quien tal sostenga.
4.—Falsa actitud de los productores de películas.
5.—Error primordial del cinematógrafo.
6.—Remedios peores que la enfermedad.
7.—Contrastes fatales de la película parlante.
8.—Cómo el cine regresa hacia el teatro.
9.—Dificultades supremas: el idioma y el gesto.
10.—La solución: La imagen fotográfica más la música pura, igual al CINE PERFECTO.

"Estamos Luchando Por la Libertad de Venezuela", Dicen Los Del "Falke"

"A ello consagramos vidas y fortunas. Si la suerte nos es adversa, preferimos morir a caer en manos de J. V. Gómez"

NO SE CREE QUE HAYA MUERTO EL GRAL. DELGADO

Perteneció al Gabinete de Gómez y es de gran capacidad organizadora. Su esposa empeñó joyas para la revolución

COLON, Panamá, agosto 15. (AP) El Sr. Guillermo Egea Mier, al que se considera como comandante del cañonero Falke, ha radiografiado hoy al Dr. José R. Wendehake, presidente del Centro Venezolano de Panamá, pidiéndole que proclame ante el mundo que los hombres que atacaron la ciudad de Cumaná, el domingo, están combatiendo solamente por la libertad.

El mensaje agrega que "nosotros solamente luchamos por la libertad patria, y sacrificamos en ello nuestras vidas y fortunas. Los extranjeros tienen protección garantizada para sus propiedades y vidas. Si el Gestir está contra nosotros, preferimos morir antes que ser capturados por el General Juan Vicente Gómez, o aceptar la intervención de las Potencias extranjeras. Mi esposa e hijas están en Los Angeles. Yo garantizo a los extranjeros la misma protección que los Estados Unidos me dan a mí".

NUEVA YORK, agosto 15. (AP) La señora Luisa Elena Delgado, bella esposa del General Ramón Delgado Chalbaud, del que se dice que murió en el ataque de los revolucionarios venezolanos contra el puerto de Cumaná, al igual que Isabel la Católica, ofreció sus joyas en bien de la causa.

Un hijo de 18 años de la señora Delgado acompañaba al padre en el audaz golpe contra Cumaná, pero se cree que pudo escapar.

Los venezolanos de Nueva York no quieren aceptar que el General Delgado haya muerto, considerándole jefe principal del movimiento, organizado en París y con puestos avanzados en varios países próximos al territorio de Venezuela.

Hace 16 años que el General Delgado fué encarcelado. En 1927 quedó en libertad y se dirigió inmediatamente a París, donde preparó los planes para el movimiento contra el actual Gobierno de Caracas.

Otros dos Generales venezolanos, que estudiaron en la Academia Militar de West Point, Francisco Linares Alcántara y Rafael María Carabano, también participaron en el ataque a Cumaná. El primero fué Ministro del Interior en los días de Cipriano Castro, y el último perteneció al Gabinete de J. V. Gómez. Alcántara escapó tras el combate, pero Carabano fué herido y se dice que cayó prisionero.

José Rafael Pocaterra, periodista venezolano muy conocido en Nueva York, participó también en la aventura, según se cree aquí.

El Geenral Delgado ha sido el único jefe venezolano con prestigios suficientes para organizar un movimiento en forma contra el Gobierno constituído de Caracas. Hacía dos años que estaba en París ocupado en los preparativos con la ayuda de su esposa, la que vendió sus valiosas joyas para invertir el producto en los gastos de la expedición del Falke.

La colonia venezolana de Nueva York cree que el General Delgado no se expuso en el golpe contra Cumaná, para poder dirigir la revolución desde otros lugares. Por esto muchos se niegan a admitir que haya perecido, como se informa.

PORT OF SPAIN, Trinidad, agosto 15. (AP) El Gobierno insular prohibió hoy a los comerciantes locales toda transacción con el vapor alemán Falke, en el cual intentaron la toma de Cumaná los revolucionarios venezolanos y por este motivo el buque quedó detenido en puerto.

Varios de los expedicionarios, uno de ellos hijo del General Delgado, jefe del contingente, se dirigen a la isla de Santa Lucía en el vapor inglés Lady Hawkins, mientras que otros siguen hacia Barbados.

Por sugestión del Cónsul General de Venezuela en esta ciudad, señor Nogueira, seis policías registraron hoy la casa del ciudadano venezolano Francisco Gutiérrez, sin encontrar armas y municiones, como se esperaba. Otros venezolanos residentes en Port of Spain están indignados por ese registro.

La Embajada de EE. UU. en Cuba

Se indica como probable embajador a Amos C. Miller

NUESTROS corresponsales en Nueva York, Chicago y Washington coincidieron ayer en afirmar—lo que nos comunican en sendos cablegramas—que ha surgido en la política exterior de Norteamérica relacionada con Cuba, un poderoso candidato para cubrir la Embajada de aquella República cerca del Gobierno de nuestro país.

Nos indican este nombre: Amos C. Miller, abogado de Chicago, Illinois.

Y nos afirman que de no surgir nuevas orientaciones, el próximo día 19 de este propio mes de agosto será sometido por el Presidente Hoover su nombramiento a la aprobación del Senado Federal de Washington.

Una Comisión al Doctor Varona

Mientras estudia el arancel lo sustituirá Joaquín de Oro

CONOCIMOS ayer tarde la noticia de que el doctor Miguel Varona, administrador de la Aduana de la Habana, se alejaría por algún tiempo de ese importante centro de recaudación nacional, y quisimos confirmarla de labios del propio doctor Varona.

En efecto ayer tarde lo visitamos en su despacho y el doctor Varona nos dijo:—"Me siento quebrantado de salud y deseo tomarme unas cortas vacaciones".

—Se aleja Ud.?

—Desempeñaré una comisión especial para el estudio de los aranceles trabajo éste que me proporcionará un poco de descanso.

—Por mucho tiempo.

—Inicialmente por dos meses.

También nos dijo el doctor Varona que de hoy a mañana, entregará la Aduana a su sustituto reglamentario el señor Joaquín de Oro, Administrador Delegado, quien ya ayer mismo firmó casi toda la documentación del día.

LA RECAUDACION

En cuanto al montante de la recaudación del presente mes de agosto los datos, que se poseen, mas lo que ya está recaudado en la primera quincena, permitirá que el Estado obtenga de ese centro una recaudación de tres millones de pesos, pese a que este mes habitualmente es uno de los peores del año.

Las Temperaturas en Varias Ciudades

NUEVA YORK, agosto 15 (A P.)—Las temperaturas máximas fueron hoy, en Nueva York, 87 grados Fahrenheit, y en Washington, 80 grados, o sean, 30.5 y 26.6 centígrados.

TEMPERATURAS LOCALES

Durante las últimas 24 horas se han registrado en la Habana las siguientes temperaturas en centígrados:
Máxima: 31-9.
Mínima: 24-0.
Media: 27-9.

Divididos Los Miembros de la Comisión, Respecto al Arancel de Los E. Unidos

Parece que los senadores republicanos se proponen reducir la tarifa de 2.40 libra para el azúcar procedente de Cuba

DIFIEREN SOBRE LA CUANTIA DE LA REDUCCION

Aunque la Comisión de Hacienda del Senado no haya hecho suyo el plan flexible, pudiera plantearse aún la cuestión

WASHINGTON, Agosto 15. (AP.)—Los republicanos de la Comisión de Hacienda del Senado prepararon hoy el camino con el fin de tomar mañana una decisión acerca de los aranceles azucareros, y a juzgar por las noticias que se han podido recoger, los senadores republicanos se proponen reducir los derechos de 2.40 centavos la libra para los azúcares cubanos, recomendados por la Cámara de Representantes.

Los observadores parecen convenir en que los miembros republicanos están de acuerdo en que es necesario reducir los derechos propuestos en el proyecto de ley de la Cámara, pero están divididos en lo que respecta a la cuantía de la reducción.

Rudolph Spreckels, refinador de Nueva York declaró hoy que el abandono por el senador Smoot del plan de aranceles flexibles para el azúcar significa que la Comisión de Hacienda no lo hace suyo pero no quiere esto decir que una vez que comience la discusión de los aranceles en el Hemiciclo no se plantee la cuestión nuevamente.

Aunque los representantes de la industria se manifestaron unánimes contra la escala Smoot, Sprekels dijo que tres testigos, entre ellos él, habían presentado otros planes y que desde la información pública celebrada últimamente, F. L. Crawford, de la Michigan Sugar Company, había anunciado su conformidad con la escala flexible presentada por Spreckels.

Esto demuestra, agregó, que "una adecuada escala flexible para el azúcar crudo tiene muchos amigos en la industria. Seguramente que cuando se les informase a los consumidores norteamericanos acerca de la existencia de una escala apropiada la recibirían con aplauso porque es la única solución de asegurar un precio razonable para ese producto de primera necesidad".

La Asociación Azucarera de los Estados Unidos, que comprende a los productores de Cuba, ha publicado una nota en la que dice que los consumidores norteamericanos "no aceptarían silenciosamente un aumento en los derechos azucareros para garantizar el precio del azúcar a los productores.

El arzobispo de la Habana embarcó en el Alfonso XIII

SANTANDER, agosto 15. (AP)—En el trasatlántico Alfonso XIII embarcó hacia la Habana el Arzobispo de la Habana, Monseñor Manuel Ruiz.

Noticias de Graves Combates Habidos en el Rio Amur, Manchuria y no en Manchuli

Una noticia de fuente japonesa, no confirmada daba cuenta de combates sangrientos habidos al oeste de Manchuli

LAS INCURSIONES RUSAS EN EL TERRITORIO CHINO

Continúa implacablemente, por parte de China la recogida de los empleados del ferrocarril oriental que son rusos

SHANGHAI, China, agosto 15. AP.—La agencia noticiera oficial Kuomin, de Nankin, informó esta noche de los sangrientos choques entre tropas rusas y chinas en territorio de las últimas. El Gobierno de Nankin ha sido notificado desde Harbin, que las fuerzas soviéticas de Linkianhsien, en la Siberia, situada en la confluencia de los ríos Amur y Sungari, atacaron el martes último Chao Hsien Sin, sobre la orilla china del Amur.

Al mismo tiempo se ha sabido que los rusos están moviendo tropas por el Amur hacia Sungari, y que los cañoneros soviéticos han aparecido en las aguas de este río.

La agencia Kuomin no tiene noticias, sin embargo, de que se esté combatiendo en la proximidad de Manchuli, cerca del límite occidental de la provincia.

Un despacho de la agencia japonesa Rengo, desde Manchuli, decía que al Oeste de esta ciudad había ocurrido hoy un choque chino-ruso de bastante importancia, y que la artillería china había construído fortificaciones de campaña, desde las cuales batía con sus fuegos a los rusos. El teléfono entre Rusia y China, ha sido cortado.

La misma agencia informa desde Nankin que en una serie de conferencias entre los jefes del Gobierno nacionalista se ha hecho más fuerte la determinación de estos de no acceder a la demanda de Rusia de que el Ferrocarril Oriental chino sea restablecido al status quo, como condición previa para iniciar las negociaciones que resuelvan de una vez la disputa.

Un funcionario del Ministerio de Estado chino ha manifestado que aunque la situación en la frontera de la Manchuria es muy tirante, el Gobierno nacionalista está resuelto a no modificar su actitud, contraria a la demanda rusa, y que toda invasión soviética del territorio manchuriano será rechazada por la fuerza de las armas.

DETENCION DE RUSOS

TOKIO, agosto 15. AP. Noticias de Harbin a la agencia Rengo, dicen que las autoridades chinas continúan implacablemente la recogida de empleados rusos del Ferrocarril Oriental. En Harbin han sido arrestados doscientos, en Hailar 80 y en Jarainor diez más. Todos han sido concentrados en un campamento próximo a Harbin, para ser deportados inmediatamente.

PARA BATIR UN NUEVO RECORD

Dos aviadores de Chicago van a tratar de batir el de duración

CHICAGO, agosto 15. AP. — Los aviadores de Chicago Russell Mossman, Earl Steele y Wilson Herren, salieron a las 3 y 12 de la tarde de hoy del aeródromo municipal con el fin de intentar por segunda vez un vuelo de duración con abastecimiento de gasolina en el aire a fin de batir el record establecido por el St. Louis Robin, que fué de 424 horas. Hacen el vuelo en el aeroplano Chicago, el mismo en que se vieron obligados a descender ayer.

SIGUE ENFERMO EL CONDE KEYSERLING

Está en La Paz, Bolivia, con una intoxicación intestinal

LA PAZ, Bolivia, agosto 15. (AP.)—El ilustre pensador alemán Conde Herman Keyserling sigue enfermo en cama, con una intoxicación intestinal. Lo asiste el doctor Julio Quintanilla, quien ha manifestado que el Conde estará bien dentro de dos días.

Debido a su estado, el ilustre filósofo no puede atender a las visitas, pero apenas mejore dará en la Universidad su anunciada conferencia sobre el tema "Qué es una nación", explicando las nuevas concepciones modernas de las nacionalidades.

PARA EL CANAL DE NICARAGUA

El día 27 saldrá el primer contingente de ingenieros

PANAMA, Agosto 15. (AP.)—Hoy se supo que el 27 de este mes saldrá el primer contingente de ingenieros norte-americanos en dirección a Corinto, Nicaragua, para iniciar sobre el terreno un estudio del proyectado canal inter-oceánico, por el lago de Nicaragua. El grupo estará formado por 110 hombres de la compañía del Regimiento 11 de Ingenieros, del ejército de los Estados Unidos y será seguido mas tarde por un batallón completo.

CAROL NIEGA QUE ESTE COMPLICADO

En el cuartelazo de Bucarest por oficiales del Ejército

VIENA, agosto 16 (A. P.)—El ex príncipe Carol acaba de hacer aquí una nueva declaración, más extensa que las anteriores, en que niega nuevamente estar complicado en la reciente tentativa del cuartelazo que se llevó a cabo en Bucarest por algunos oficiales del ejército.

Se considera que los pocos partidarios que le quedan a Carol en Rumanía desistirán definitivamente de su empresa ante la imposibilidad absoluta de obtener éxito.

Inglaterra, Estados Unidos y Cuba

"EN EL CAMINO DE LA INDEPENDENCIA"

Respondiendo a multitud de indicaciones que le han sido dirigidas, el autor de estos artículos se propone recogerlos en un libro, bajo el título general «En el camino de la Independencia». Para ese libro ha escrito la siguiente Advertencia preliminar, que publicamos como síntesis de toda la serie.

CUBA, por su excelente posición geográfica y el valor estratégico de sus puertos, su extensión territorial y sus riquezas naturales, fué siempre ambicionada por las grandes potencias marítimas. A principios del siglo pasado, cuando el gran imperio colonial español comenzó a deshacerse rápidamente, la importancia de Cuba, cuyas riquezas y población se multiplicaban con asombrosa rapidez, aumentó mucho y la Isla fué una presa más codiciada todavía. Estados Unidos e Inglaterra, en menor escala Francia, aspiraban a apoderarse de ella para asegurarse una posición preponderante en el Caribe, mientras España se aferraba a la posesión de la que, perdidas las de tierra firme, llegó a ser su más rica y extensa colonia. Los cubanos, por su parte, disgustados con el régimen colonial español, empezaron a dar muestras de su inconformidad con éste, y se iniciaron dos corrientes políticas igualmente encaminadas a separar la Isla de España: una tenía por objeto la anexión de Cuba a los Estados Unidos; la otra, conquistar la independencia y constituir una república semejante a la de la Unión Norteamericana. La historia del mundo tuvo, pues, un problema cubano, semejante a los del Cercano o el Lejano Oriente para las potencias europeas.

De las soluciones posibles de dicho problema, la menos probable parecía ser la de la independencia de la Isla. La posibilidad de que Cuba pasase a manos de los Estados Unidos, por la conquista o la anexión, era muy grande. Hombres de Estado tan sagaces como John Quincy Adams lo juzgaban un hecho inevitable, el cumplimiento de una inexorable ley de gravitación política. La ocupación de la Gran Antilla por Inglaterra no se estimaba, tampoco, como cosa difícil o imposible. En cuanto a la dominación española en Cuba, se consideraba universalmente tan poco sólida, que sólo podía mantenerse por la rivalidad de las grandes potencias con intereses en el Caribe, la Gran Bretaña y los Estados Unidos especialmente. Sin embargo, contra los cálculos y las previsiones mejor fundadas, Cuba continuó en poder de España hasta la terminación del siglo, y la solución de la independencia, la más débil aparentemente, acabó por prevalecer. Tan sorprendente resultado no se explica, en lo que toca a la primera mitad del siglo XIX, sino por la aguda rivalidad de Inglaterra y de los Estados Unidos, potencias marítimas para las cuales la posesión de Cuba tenía un valor fundamental, a tal extremo que podía asegurar el predominio decisivo de la una sobre la otra en el Golfo de México, el Caribe y la América Central. Las ambiciones de los dos países se neutralizaron recíprocamente, y España pudo seguir en la posesión de su colonia, ya que los cubanos anexionistas o separatistas no poseían fuerza suficiente para realizar sus planes por el único medio a su alcance: la revolución y la guerra. En los últimos cincuenta años del citado siglo, el interés de la Gran Bretaña por Cuba, sin desaparecer por completo, disminuyó mucho, en proporción a otros problemas más graves y urgentes para los ingleses. Las tres fuerzas mayores en presencia fueron, entonces, los Estados Unidos, España y el separatismo cubano, porque el anexionismo comenzó a tropezar con fuertes obstáculos a partir de 1849, y perdió toda su fuerza al ocupar Abraham Lincoln la presidencia de los Estados Unidos, en 1861. Norteamérica, el más fuerte tercero en discordia, vacilaba entre su deseo de apoderarse de Cuba, su respeto a los principios del derecho internacional y a los seculares títulos de España, y el propósito de prestar apoyo a la independencia de Cuba, ideal que ganaba terreno entre los cubanos, al extremo de sostener éstos sangrientas guerras con la Metrópoli para hacerlo efectivo. Esas guerras entre los separatistas cubanos y España, causaban graves perjuicios y seria inquietud a los norteamericanos, de manera que el Gobierno de los Estados Unidos, al fin y al cabo, se resolvió a intervenir para imponer a ambas partes la paz y la solución más conveniente a los intereses de Norteamérica. En el momento en que el Jefe del Ejecutivo norteamericano se decidió a poner en práctica las medidas encaminadas a realizar ese propósito, y la ley de gravitación política de Adams parecía que iba a cumplirse, surgieron incidentes, imprevistos para el Gobierno de Washington, que hicieron fracasar sus proyectos fundamentalmente, en lo que a Cuba toca. La independencia de Cuba quedó asegurada, España perdió los últimos restos de lo que fué su inmenso imperio colonial, y los Estados Unidos tuvieron que acudir a imponerle a Cuba la Enmienda Platt, para sacar adelante, en parte, los planes que su Gobierno se había trazado.

Esta serie de artículos pone de manifiesto, en relación a los acontecimientos históricos apuntados, dos hechos fundamentales principalmente: primero, de qué manera la rivalidad de la Gran Bretaña y los Estados Unidos influyó en la prolongación de la dominación española en Cuba; y segundo, cómo la intervención directa del pueblo norteamericano en el conflicto entre su propio Gobierno, España y los revolucionarios cubanos, inclinó decisivamente la balanza a favor de la independencia de Cuba. Lo primero, dió tiempo a que la población nativa de Cuba aumentara en términos absolutos, a que se asegurara una mayor proporción de población blanca sobre la población negra esclava, y a que se creara y robusteciera el espíritu nacional, condiciones indispensables para hacer viable la aspiración a la independencia; lo segundo, aseguró el triunfo de dicha aspiración, en el momento decisivo de la intervención de los Estados Unidos en el viejo pleito de los cubanos contra España, cuando, a causa precisamente de esa intervención, el ideal de independencia corría el mayor de los riesgos, pese a la tenacidad y el heroísmo con que los cubanos habían luchado por sacarlo triunfante.

Los hechos que se estudian pertenecen a la historia particular de Cuba, pero son, asimismo, de la historia universal. Poseen un valor general, humano, y tocan problemas tan importantes como el del origen y la verdadera finalidad de la Doctrina de Monroe, en la lejana fecha en que ésta fué lanzada al mundo. Las conexiones de dicha Doctrina con la historia particular de Cuba son evidentes, y su objetivo anti-inglés no menos claro. Además, del examen crítico de los últimos hechos estudiados, pueden derivarse conclusiones de mucho alcance, respecto de la influencia de la prensa en las cuestiones internacionales y de las posibilidades que el régimen democrático ofrece para la directa intervención del pueblo en dichas cuestiones. Ni una ni otra cosa pueden considerarse como novedades, pero en estos tiempos, en que se forman extensas cadenas de periódicos pertenecientes a poderosos «trusts», cae casi toda la prensa más cada vez bajo la influencia de los grandes intereses industriales y financieros, y la democracia y el parlamentarismo son combatidos, enérgicamente en casi todas partes, no es ocioso recordar que la justicia, en lo internacional, puede alcanzarse más fácilmente reclamándola ante el gran tribunal del periodismo y de la opinión pública, que defendiéndola en las Cancillerías por la vía diplomática. Si el Derecho Internacional ha de ser algo más que la voluntad de los gobiernos fuertes, la cuestión que acaba de indicarse es de gran actualidad e importancia para la preservación de la paz en el mundo entero.

Un criterio enteramente objetivo, debe hacerse constar así, ha presidido la composición de estos artículos. El autor ha tratado de fijar y precisar *hechos*, y de apreciarlos en sus relaciones históricas, sencillamente. Posee su propia escala de valores morales, en relación con sus convicciones y sentimientos, para juzgar dichos hechos; pero ha procurado cuidadosamente abstenerse de hacerlo, a fin de proceder con estricto espíritu científico. No censura, por ejemplo, a los estadistas norteamericanos, que trataban de apoderarse de Cuba por convenirle así a los Estados Unidos, aunque sus simpatías se van, naturalmente, con la multitud norteamericana, —*the American people*, que decía Henry Adams—, capaz de emoción, de simpatía, de generosidad y de justicia, noblemente, entusiásticamente, sin tomar en cuenta los fríos cálculos de sus propios gobernantes ni de los directores de la política internacional de su país. Tal vez el hombre de Estado tiene como principal deber el de defender, por encima de todo, el interés de su nación, como el abogado el de su cliente, y al cumplimiento de esa obligación debe sacrificar sus simpatías personales más íntimas. Pero tocante a la nación misma es otra cosa. Lo que más engrandece, dignifica y coloca en alto lugar en la historia a un pueblo, es su poder de comprensión de lo recto y de lo justo, su aptitud para sentir entusiasmo por las cosas, las acciones y las causas grandes y bellas, y su valor y decisión para luchar por la libertad y el bien, y hacerlos prevalecer dentro y fuera del límite de sus fronteras. Mc.Kinley procedió en el caso de Cuba como el representante de una política histórica impersonal de su país, inspirada en intereses políticos y de orden económico; el pueblo norteamericano, que le impuso la Resolución Conjunta del 20 de Abril de 1898, actuó como una colectividad humana capaz de comprender la justicia, simpatizar con los pueblos que luchan por la libertad y la independencia, y proceder con nobleza y generosidad. El pueblo cubano lo ha comprendido así, y por eso, a pesar de la Enmienda Platt, es un fiel amigo del pueblo norteamericano y se siente obligado por la gratitud con éste. Cultivar esa amistad, sin renunciar a ningún derecho legítimo es, quizás, nuestra mejor y más sabia política. Así lo enseña la Resolución Conjunta. En cuanto al pueblo norteamericano, no tiene por qué arrepentirse de su noble gesto. Su generosa contribución a la causa de la independencia de Cuba es una de las páginas más brillantes y gloriosas de su historia. Tanto, que sus propios estadistas, incapaces de escribirla ellos mismos, por hábito o por deber profesional, la explotan sin vacilar cuando necesitan acreditar rectitud de propósitos y buena fe o encubrir y justificar empeños no siempre claramente legítimos.

M.E.C.D. 2016

TRIBUTARAN LOS DENTISTAS UN GRAN HOMENAJE AL SECRETARIO DE SANIDAD

El doctor Cuéllar del Río tendrá entrevistas con los presidentes de colegios dentales de toda la República

Los odontólogos cubanos ofrecerán un homenaje al señor Secretario de Sanidad y Beneficencia, en los jardines del "Chateau Madrid", el día 15 de septiembre a las 7 p. m.

Ayer se reunieron con el doctor Humberto Cuéllar del Río, designado Presidente de la Comisión de Propaganda y Fiestas, las comisiones designadas por las distintas sociedades dentales. Para la Comisión de Propaganda, se nombró a los doctores José M. Otero y Beguería, Ramón Gualda y Bartolomé J. de Peña.

Se acordó nombrar una comisión compuesta por los doctores Cuéllar del Río, Morales Portillo y Gualda, para comunicar al doctor Francisco María Fernández los acuerdos.

—"Nuestro único objeto es demostrar al doctor Fernández el agradecimiento de la profesión dental por todo lo que ha hecho en su favor, dijo el Dr. Cuéllar del Río.

Y nos agregó que invitado por el doctor Fernández para que forme parte de la excursión que próximamente hará a las provincias orientales, aprovechará para entrevistarse con los miembros de la Sociedad Dental de Santiago de Cuba, de Camagüey, de Santa Clara y de Matanzas, a los fines del homenaje.

El doctor Cuéllar del Río dirigió ayer una circular a todos sus compañeros dentistas de la República interesando su cooperación para el homenaje.

CONFERENCIA DENTAL POR RADIO

Hoy viernes, de once a doce del día, el doctor Bartolomé J. de la Peña, del Negociado Central de Odontología, ofrecerá a los radiofans una interesante conferencia que lleva por ema "El Dentista Actual", por medio de la estación de radio de la Cuban Telephone Company", "C. M. C."

VITI

Para personas de buen gusto

DE DIA EN DIA

EN cierto lugar del Africa tórrida, los muchachos del país, cuando llegan a hombres, son sometidos a una prueba decisiva para saber si merecen o no alternar con los guerreros de la tribu.

La prueba consiste en exponerlos a los rigores del sol en un pelado arenal donde permanecen inmóviles y acostados durante dos o tres días, soportando los rayos solares y las picaduras de los insectos.

Los que se salvan de la dura prueba, son proclamados dignos de empuñar las armas y de tener esposas. Pero no todos se salvan. Muchos de elos "examinandos" no obstante su favorable condición de salvajes, parecen convertidos en chicharrones.

De esta bárbara práctica de unos aborígenes africanos, nos hemos acordado el otro día leyendo que un muchacho, vecino de esta ciudad, fué curado en una clínica de quemaduras graves sufridas por haberse pasado un día entero expuesto a los rayos del sol en la playa de Jibacoa.

Y este caso, aunque de los más resonantes, no es el único que se ha registrado en esta temporada veraniega por consecuencia de la moda de tostar la piel al sol. Muchas otras personas jovencitas inclusive, que antes de la moda hubieran tomado a insulto llevarlas a donde las diera un poco el sol, se han tostado este año, imprudentemente, sobre la arena de nuestras playas.

Tiene su aspecto gracioso la manía que se ha destapado, con gran sorpresa de los que hace veinte años venimos recomendando la cura de sol, pues todo el mundo observa que entre sus amistades se han producido estupendas metamorfosis fisonómicas. Y así, por ejemplo, va uno por la calle y tiene que preguntarse: ¡Caramba! ¿de dónde conozco yo a esta linda "pardita" que acaba de pasar en la máquina y me ha dicho adiós?...

Como naturistas, celebramos la innovación, porque entre esta febofilia y la febofobia pasada, la elección no es dudosa, si de la salud se trata. Ahora bien, todo el que haya estudiado un poco la helioterapia y como ésta se practica científicamente en los países que la han puesto en boga, se queda boquiabierto ante la traducción que han hecho de ella nuestros clínicos, los mismos que apenas hará un par de años le tenían tanta prevención al sol como las señoritas de cutis nacarado que ponían los nácares del cutis por encima de la salud y de la vida misma.

Nos han dejado atrás a los viejos naturistas, que nunca nos expusimos a los rayos directos del sol —en estas latitudes—después de las diez de la mañana y que, después de esa hora, cuando quisimos baños de calor solar y no de luz, lo hicimos bajo la protección de hojas de plátano, pudiendo así darnos hasta cien baños, eliminando toxinas—cosa que no se logra tostando la piel—y sin cambiar apreciablemente el color de la epidermis.

¿Es, en fin, que nuestros médicos han caido en el fanatismo que demuestran siempre los nuevos creyentes?

De todos modos, volvemos a repetirlo, siempre saldrá ganando la salud pública. Y en último extremo, por el camino que vamos, y teniendo en cuenta cómo se las gasta en Cuba "el indio", lo menos que va a conseguirse es resolver de una vez y para siempre la cuestión de razas.

Porque, con estos asados, mucho antes de los cien años ¡todos calvos!

TRIBUNAL

Han sido designados los señores Hugo Roberts y Octavio Montoro, miembrbos del tribunal que presidirá los ejercicios de oposición a la cátedra de Química Biológica de la Escuela de Medicina.

EL DR. FERNANDEZ HACIA S. DE CUBA

Pospone su viaje hasta el jueves. Parasitismo intestinal

Con motivo de tener que resolver distintos asuntos de importancia tanto en la Secretaría de Sanidad y Beneficencia, como en la de Estado, el doctor Francisco María Fernández resolvió ayer posponer su viaje a las provincias orientales hasta el próximo jueves.

Como saben ya los lectores el señor Secretario de Sanidad realizará por toda la República una intensa campaña contra el parasitismo intestinal de acuerdo con los deseos del Honorable Sr. Presidente de la República.

SUCESOS DE POLICIA

—El sirviente Luis Martínez de la Nuez, vecino de 4 entre 25 y 27, fué acusado por el vigilante Coto, de haberle faltado al respeto, al requerirlo por estar durmiendo en los bancos del Parque Menocal.

—Angel Núñez, de 21 años y sin domicilio, fué arrestado por acusarlo el asiático José Yong, dependiente del puesto de frutas situado en el Mercado de Colón, de haberle hurtado una piña, que apreciaba en la cantidad de quince centavos.

MATANCERAS

POR MANOLO JARQUIN

SAN JOAQUIN

DIA de felicitaciones.

Sea la primera, con la expresión más sincera de mi afecto, para una brillante personalidad del foro matancero.

Para el Dr. Joaquín de Rojas, presidente de la Cámara de Comercio y abogado y notario de los que goza de mayor prestigio y mayor clientela en esta ciudad.

El Dr. Joaquín Silverio, Capitán médico del cuarto Regimiento, caballero muy culto muy simpático, a quien tanto se distingue en nuestros más altos círculos.

Joaquín Añorga, gran figura rotaria, Catedrático de nuestro Instituto, y continuador con el doctor Calderón, de la magna obra iniciada en el Colegio La Luz por don Eduardo Meireles.

El doctor Joaquín Ferreiro, Joaquín López Buigas, Joaquín Socarrás, y Joaquín Pérez Manguar.

Joaquín Martorell, mi amigo tan querido, que se halla al frente del Gabinete Químico de los grandes alambiques del señor Begueristain.

Joaquín Quintana, alto prestigio del comercio matancero.

Y Joaquín García, Administrador del Banco de Canadá en la ciudad de Santa Clara.

Un compañero estimadísimo.

Joaquín César Andricain.

Va mi última felicitación para quien en esta casa del DIARIO DE LA MARINA, goza de tan alto aprecio, de tan bien ganado cariño, de tantas consideraciones y estima: Don Joaquín Pina.

Tengan todos un día feliz.

EN LAS SALAS DEL CASINO

Horas de arte.

Momentos de intenso deleite fueron esos de la noche del miércoles con motivo de la apertura de la Exposición Tarascó.

Se vió invadido el Palacete hispano por una concurrencia, selecta, numerosa y distinguida.

No podía darse un paso por aquellos salones.

Tal la afluencia de público.

Abrió el acto el Dr. José Rusinyol, que como el doctor Paradis, dispuesto está siempre a prestar su cooperación a toda obra buena, a toda iniciativa grata, a todo estimable empeño.

Su verbo inspirado mantuvo a la concurrencia en un interés constante desde que comenzó su peroración.

Nos habló de arte, como era de rigor.

Exaltando la personalidad de Tarascó, que bajo el manto de una exagerada modestia, destácase hoy en Cuba, como uno de los pinceles más felices. Paisajista Tarascó, dedícase también al retrato, dando muestras tan elocuentes en ese ramo, como son los cuadros que allí expone, uno del General Machado, Presidente de la República, otro del gran internacionalista el Dr. Antonio Sánchez de Bustamante, otro de la señora de Herrera, Ofelia Rodríguez Arango, y el de Alfonso XIII, Capablanca, Manuel Aznar, Galván, Beauville y Asuero, el hombre de moda hoy en España.

Un cargón coloreado del Dr. Arturo Aróstegui, nuestro caro Registrador llama la atención, por su parecido maravilloso.

Y entre otros del patio, de los nuestros, está también Enrique Pizzi de Porra, también al carbón.

Acuarelas, cabezas de estudios, marinas, y los paisajes, especialmente del expositor se ven en profusión que encanta.

Hay de Matanzas un óleo que evoca tiempos ya idos.

Una tela que reproduce aquel viejo edificio que se destacaba en el litoral de Versalles, cual Atalaya bravía.

Fué la residencia de los Sardiñas por muchos años.

La rodeaba el mar por su frente y costados, y en noches de luna atraía a los románticos y soñadores que allí pulsaban sus liras o rasgueaban la guitarra, evocando a la Venecia de los Canales.

En suma, que la Exposición Tarascó ha sido un éxito artístico, un triunfo para el pintor, y un brillante acontecimiento social del que aquí levanto acta.

Con mi felicitación y mi enhorabuena al artista.

UNA FIESTA EL DOMINGO

De una Elena.

De la bella hija del Capitán Alfonso que recibirá esa noche a sus muchas amistades, obsequiándolas con prodigalidad.

Imperará el baile en el recibo.

Para supremo deleite.

Invitado gentilmente por el Capitán Alfonso y su distinguida esposa para esta fiesta del diez y ocho prometo a ella mi asistencia.

Consignando aquí mi gratitud por adelantado.

EN VELASCO

Gran interés.

Por el espectáculo de hoy, por la presentación en el palco escénico de la hueste de Luis Carballo, que a manera de ensayo para extenderse a más amplios horizontes, trata de obtener primero la sanción de sus paisanos, para recorrer la Isla después con su cuadro.

Está tomado el teatro todo.

Augurio de un gran lleno.

EL DR. MARTIN JUNCO

Ya restablecido.

Ha vuelto a su estudio de la calle de Milanés, en la legendaria casona de sus antepasados, mi amigo tan estimado, el joven e inteligente abogado.

Venció su naturaleza al mal que la aquejaba.

Y ya repuesto tuve ayer la satisfacción de saludarlo, entregado a los múltiples asuntos de su bufete.

Lo consigno con satisfacción.

ANOCHE EN EL LICEO

Como de costumbre.

Rendez-vous en días de miércoles obligado para nuestra gentry, la casa cubana, se vió como es ya tradicional en estas veladas cinematográficas, favorecida por la más selecta concurrencia.

Tanto la tanda infantil, en la que se congregaron los ellos y ellas del mañana, como la de las nueve para los mayores, resultaron brillantísima. Excelentes las películas proyectadas.

Y ameno el programa musical.

Se hablaba en esa velada del miércoles de la tripulación que ha de representar el Liceo en las regatas del Tennis.

Una crew formidable.

Cuyos nombres daré como he ofrecido en las "Matanceras" del lunes.

UNA DECEPCION

Que lamentaban todos.

No se presentó el miércoles como estaba anunciado Maruja González, en la función de esa noche en Velasco.

Se indispuso la artista a su llegada aquí.

Y tampoco se presentó anoche, suspendiéndose indefinidamente su concierto.

¿Para cuándo gentilísima Maruja?

LA VIUDA DE TAPIA

Lola Lamadrid.

Embarcó para la Habana para consultarse con varios especialistas la distinguida dama con cuyo nombre encabeza esta nota.

Su estado de salud así lo imponía.

Y se hospeda en la capital en la residencia de sus hermanos los esposos Estanislao Lamadrid y Cira Andraca.

Sean de un todo favorables las próximas noticias que pueda ofrecer sobre la señora viuda de Tapia.

UN ALMUERZO

En San Miguel.

Lo ofreció antier el Senador Vera Verdura a un selecto grupo de sus amistades, en su mayoría autoridades matanceras y de la capital.

Asistió el Gobernador Gronlier.

Y el Comandante Trujillo, Jefe de la Policía Especial de la Habana.

Con menú criollo espléndidísimo obsequió el Dr. Vera a los que lo visitaron en su aristocrático retiro del Vichy cubano.

Fueron horas deliciosas las allí pasadas por esos caballeros.

Que sumaron a San Miguel un buen número más de admiradores, como se suma cada visitante que allí llega aunque solo sea por horas.

UN APLAUSO

Que no podría escatimar.

Es a título de vecino de Bellamar el que va en esta nota para el Jefe de Sanidad Dr. Rodríguez Rizo, que ha emprendido en estos días el saneamiento de toda aquella barriada.

Un ejército de obreros con todo el material del Departamento trabaja afanoso por hacer desaparecer las malezas, los grandes lagos por decirlo así, que eran allí verdaderos criaderos de mosquitos.

Se está petrolizando de contínuo, se barren las calles, y se chapea por todas partes.

Haciéndome intérprete del sentir de los que allí residimos plácemе dar la enhorabuena al doctor Rodríguez Rizo, al par que batir palmas en honor de nuestro matancero Secretario de Sanidad doctor Francisco María Fernández, el futuro senador yumurino.

LA REVISTA DEL LICEO

Su número de agosto.

Está siendo dado a la imprenta el selecto material que ha de traer en sus páginas el órgano de la casa cubana.

Me referiré a algo que me atañe de ese material.

A unos versos inspiración del doctor Lino Gutiérrez de Alea, dados ayer a Fernando Llés para su publicación.

Versos simpatiquísimos.

De un playero a la Playa y a su cronista oficial.

Así puedo considerarme por mi amor a aquel lugar y por mi residencia allí desde hace más de diez años.

LA SEÑORA DE LOSADA

Luisa Dinuliat.

Recibió cristiana sepultura en la mañana de ayer el cadáver de la respetabilísima dama que era tronco de una antiquísima y prestigiosa familia de esta sociedad.

Baja a la tumba a una avanzada edad, a los ochenta y tres años.

Dama de ejemplares virtudes, muy bondadosa, muy caritativa Doña Luisa Dinuliat, su fallecimiento enluta hogares matanceros muy numerosos.

El de los Gener y los Perera entre otros.

Para el viudo de la finada el doctor Joaquín Lozada, así como para todos sus otros deudos va mi pésame más sentido.

Con la expresión de mi condolencia.

EL DR. ORTIZ COFFIGNY

De alta ya.

Y hombre nuevo, bien puede decirse, por el inmejorable estado de su salud. Nada de su antigua dolencia para perdurar en él, siendo por tanto su gratitud inmensa para tres grandes médicos capitalinos que lo han atendido durante su enfermedad.

Son éstos los Doctores Ortega, Ortiz Cano y Castillo.

Tres ases de la medicina.

A quienes reconoce el propio paciente, médico también y médico eminentísimo, el feliz acierto con que lo han tratado.

Así tengo encargo de consignarlo.

Con la satisfacción más grande.

LA ULTIMA NOTA

¿Cuál el tema?

El de amor... el que siempre se lee con mayor gusto, con más interés, con curiosidad más grande.

Puedo así decirlo por mi larga experiencia.

Los últimos On dit... publicados en estas "Matanceras" han despertado curiosidad tan grande que no ha cesado el teléfono un solo instante indagando sobre los mismos.

El de la viudita sobre todo...

Me da hoy argumento para otra nota, un apuesto joven del Liceo, rubio y alto, simpático y afable, que parece ser correspondido en sus pretenciones amorosas por una gentilísima mademoiselle que ostenta apellido que aquí llevan médicos, catedráticos, abogados e ingenieros.

Hay otra pareja que entra también en este capítulo del On dit...

La forman un joven oficial y una leader de nuestros salones.

Se les ve juntos en todas las fiestas.

Y nada más por hoy...

CASOS Y COSAS

¡AL FIN

Al fin parece que piensan
los señores concejales
en variar el desastroso
rotulado de las calles,
y hablan de hacer algo práctico
y, por lo tanto, agradable.
Ya era tiempo. Con los nombres
que hoy tienen todas, por pares,
se vuelve loco cualquiera,
porque, en verdad nadie sabe
dónde queda, por ejemplo
"Antonio Gómez Fernández",
ni dónde está "Braulio Pérez
García", ni hacia qué parte
viene a estar "Francisco López",
ni en qué sitio queda "Ibáñez"
ni en dónde esté Juan Martínez
y Cobarrubia del Valle.
Ya sé que van a decirme
que los que tienen las calles
en su inmensa mayoría
son nombres de generales,
y que si se los pusieron
fué con el fin muy loable
de honrar así su memoria,
y eso eso es verdad; pero, aparte
de que hay calles que desdicen
del nombre, bien por sus baches,
o bien porque están en barrios
que no son nada importantes,
hay que convenir, señores,
en que no ha querido nadie
por esos nombres llamarlas,
lo cual es hasta un desaire.

Sergio Acebal.

Compre usted "La novela de un hombre insignificante". Se halla en todas las librerías, en la "Casa Harris" y en "El Encanto" a 60 cts., el ejemplar.

POLICLINICA DE ENFERMEDADES VENEREAS
MORRO 20, DE 12 A 2
Tratamientos rápidos y modernos de la Sífilis y Afecciones Venéreas.
CLINICA ESPECIAL PARA CURACIONES.
$10.00 MENSUALES
8967 16 ds. 15.

EN EL REUMATISMO
NINGUN PREPARADO IGUALA A LA SOLUCION DE SALICILATO DE SOSA CLIN
GUSTO AGRADABLE
TOLERANCIA ABSOLUTA
DOLORES ARTICULARES Y MUSCULARES
LABORATORIOS CLIN COMAR & CIE.
20, Rue des Fossés St. Jacques, PARIS.

HEMORROIDES
Siempre ALIVIADAS y la mayor parte de las veces CURADAS con la POMADA MIDY
POMADA ADRENO ESTIPTICA MIDY
RÉPRESENTANTES PARA CUBA: APARTADO 137. HABANA.

¿Va su hija a la escuela con regularidad?
Muchas muchachas faltan a la escuela algunos días de cada mes por enfermedad, lo que, en la mayoría de los casos, es innecesario porque tanto las jóvenes como las mujeres de edad, pueden fortalecerse con el Compuesto Vegetal de Lydia E. Pinkham.
Exija este empaque.
Los muchachas que sufren de agotamiento, insomnio, nerviosidad y falta de apetito, recobrarán nueva fuerza y vigor con el
Compuesto Vegetal de Lydia E. Pinkham
Su hija merece lo mejor en la vida.
De venta en todas las farmacias.

MARCAS Y PATENTES
LORENZO S. RUIZ
—En práctica desde 1912—
Edificio Castelleiro. Departamento 401. Oficios 18. Cable y Telégrafo "TRADEMARK"
Teléfonos: 1-5960 y A-9746.
HABANA.
Esta oficina cuenta con archivo clasificado para la investigación de las marcas.

DR. PULGARON
Manzana de Gómez 465
Teléfono A-1862.
PRIMERA Y SEGUNDA ENSEÑANZA. ENSEÑANZA SUPERIOR Y LATIN.
Visitas y Avisos: de 6 a 7.

Dr. Gonzalo Pedroso
CIRUJANO DEL HOSPITAL MUNICIPAL DE EMERGENCIA
Especialista en Vías Urinarias y Enfermedades Venéreas. Cistoscopia y cateterismo de los uréteres. Cirugía de Vías Urinarias. Consultas de 10 a 12 y de 3 a 5 p. m. en la calle Avenida de la República 254. E-1436 indf. Junio 12

Dr. F. M. Souza
Garganta, Nariz Oídos. Hospitales de New York, Viena, Budapest. Habana. San Lázaro 228 de 2 a 4.

De Turno HOY
FARMACIA MANHATTAN
BELASCOAIN 1
Teléfonos: U-6722 y U-7048.
MENSAJEROS

LA MAYOR
32 EDIFICIOS
600 EMPLEADOS
SARRÁ
DROGUERIA
ABIERTA TODOS LOS DIAS
TODA LA NOCHE LOS MARTES

FARMACIAS DE TURNO

VIERNES

Dirección	Teléfono
HABANA	
Lamparilla y Villegas	M-5778
B. Maró y Peñalver	M-0450
Zenea 145	U-7018
Gral. M. Suárez y Oquendo	U-3936
Gral. Aguirre y R. Cabrera	M-5422
Padre Varela 1	U-7048
Ave. de Menocal 121	U-7074
L. Mª de Labra y Esperanza	M-5211
Pi y Margall 27	M-4700
Ave República y F. Andrade	U-6774
Gral. Q. Banderas y Corrales	M-4666
Padre Varela 645	M-5427
Estrada Palma 95	M-4092
Merced 42	M-4370
Luz y San Ignacio	M-4015
Finlay y Soledad	U-6729
Príncipe Gómez 19	U-7040
Fernandina 77	M-5365
Vicente Aguilera 67 y 67	M-1736
VEDADO	
Calle 17 entre F y G	F-6222
Calle 2 entre 35 y 37	F-6002
Calle M y 13	F-6213
Ave. de Wilson 109	F-6200
VIBORA	
10 de Octubre 614	I-7242
Milagros y San Anastasio	X-2361
Estrada Palma 59	I-7591
10 de Octubre 442	I-7471
Concepción 18	I-7679
JESUS DEL MONTE Y SANTOS SUAREZ	
Stos. Suárez y Serrano	I-7609
10 de Octubre 218	X-3005
LUYANO	
M. Fernández de Castro 113	I-7713
M. Fernández de Castro 43	X-2348
CERRO	
Salvador y Bellavista	I-7618
Calzada del Cerro 440	M-4230

NOTA.—Este grupo deberá prestar el servicio público todo el día y la noche de los Domingos siguientes: Febrero 10; Marzo 24; Mayo 5; Junio 16; Julio 28; Septiembre 8; Octubre 20 y Diciembre 1º.

EXCEMICIDA
MADAME SENTOURE
Maravillosa pomada francesa infalible para eczemas, herpes, peoriasis, ácido úrico, etc. Poderoso específico para llagas, úlceras crónicas. ¡Curas asombrosas! Venta: Sarrá, Johnson, Tachequel. Depósito: Máximo Gómez 412. Dr. Morist.

M-5941
es el número de la nueva pizarra que acabamos de instalar para atender
Traslados de Relojes
o
Desconexión de Servicios
ASI MISMO
atenderemos por este nuevo número, toda clase de
QUEJAS
basadas en las siguientes razones:
Demoras en traslados u órdenes de conexión o desconexión
Falta o deficiencia en el servicio eléctrico o de gas
Irregularidad en el funcionamiento de cualquier aparato eléctrico o de gas.
Solicitud de inspección del reloj, instalación, etc., por consumo irregular.
Tendremos también gusto en suministrar por el nuevo número
M-5941
cualquier informe que se solicite acerca de importes de cuentas vencidas, requerimientos de nuevas visitas de cobradores, etc.
No hemos reparado en gasto alguno para instalar esta moderna pizarra, que requiere la labor de once operadores, ya que es nuestro propósito, brindar al público en este, como en cualquier otro aspecto de nuestras actividades, el más eficiente y rápido servicio, con el mínimo de molestias para el consumidor.
Llame al
M-5941
y recibirá una inmediata y cortés atención.
Cía. Cubana de Electricidad
A las Ordenes del Público

M.E.C.D. 2016

Escuela Superior de Comercio

INCORPORADA A LA FACULTAD DE DERECHO DE LA UNIVERSIDAD DE LA HABANA

CURSO ACADEMICO DE 1929-1930.—EXAMENES DE INGRESO

CONVOCATORIA

De acuerdo con lo establecido en el Artículo 7o. Capítulo II, del Reglamento de la Escuela Superior de Comercio vigente, se hace saber a todos aquellos que estén interesados en cursar las enseñanzas que se ofrecen en esta Escuela:

Primero: Que las solicitudes de ingreso deberán ser hechas, tanto por los que tengan el Título de Perito Mercantil, el de Profesor Mercantil o el de Contador expedido por las Escuelas Elementales de Comercio, creadas por el Decreto número 563 de 2 de Marzo de 1927 publicado en la Gaceta Oficial de 19 de Abril del propio año, como por los que no los tengan, desde la fecha de esta Convocatoria hasta el día 31 de Agosto en curso; a cuyo fin deberán los interesados solicitar personalmente la planilla oficial de solicitud de ingreso en la Secretaría de la Escuela, situada en los bajos del edificio «González Lanuza», de la Facultad de Derecho de la Universidad de la Habana.

Las expresadas planillas serán entregadas a los solicitantes dentro de las fechas expresadas.

Segundo: Al hacer las solicitudes de ingreso los solicitantes habrán de tener en cuenta los requisitos que se exigen en el Artículo 6o. del Capítulo II del Reglamento vigente para ingresar en la Escuela y cuyos requisitos son los siguientes:

Primero: Ser ciudadano cubano.
El haber solicitado la ciudadanía o estar tramitándola no es suficiente. Debe presentarse el certificado de nacionalidad o la carta de ciudadanía, según sea el caso.

Segundo: Haber cumplido diez y nueve años de edad al comenzar el curso. Debe presentarse el certificado del Registro Civil.

Tercero: Tener buena vista, buen oído y buena salud, acreditándolo por medio de un certificado médico visado por la Secretaría de Sanidad de fecha no anterior a un mes a la fecha de su presentación.

Cuarto: Ser persona de moralidad, lo cual acreditará mediante la presentación de una certificación de la Secretaría de Justicia, en que conste que carece de antecedentes penales y dos cartas acerca de su moralidad de dos personas conocidas del Director de la Escuela. La certificación de no tener antecedentes penales y las dos cartas de moralidad deberán ser de fecha anterior a un mes a la fecha de su presentación.

Quinto: Poseer el título de Perito Mercantil o de Profesor Mercantil expedidos por las antiguas Escuelas Profesional de la Universidad y de Comercio del Instituto o el de Contador expedido por alguna de las Escuelas Elementales de Comercio de la República creadas por el Decreto 563 de 2 de Marzo de 1927, publicado en la Gaceta Oficial de 19 de Abril del propio año.

De no poseer el solicitante alguno de los títulos expresados deberán reunir alguno de los requisitos siguientes de experiencia.

(A) Estar o haber estado empleado dos años con firmas de Contadores Públicos Autorizados, con un sueldo no menor de doscientos pesos mensuales; o

(B) Estar o haber estado durante tres años como JEFE DE OFICINA DE CONTABILIDAD de casa establecida en la República, con capital mayor de cincuenta mil pesos; o

(C) Estar o haber estado cinco años como Jefe de Negociado de Contabilidad en Oficina Pública o CONTADOR en Oficina Privada.

(D) Para acreditar los extremos especificados en los incisos A, B, y C, que anteceden, se emplearán los medios aceptados por la Ley a satisfacción de la Dirección de la Escuela, y deberán además, sufrir un examen de ingreso, todos los aspirantes que no posean algunos de los títulos indicados en el inciso quinto que precede.

En relación con el examen de ingreso se hace saber que éste consistirá en un ejercicio escrito y bajo incomunicación efectuado en el término de cuatro horas improrrogables y en el que se justificará conocer las materias que se exigen en las Escuelas Elementales de Comercio creadas por el Decreto número 563, de 2 de Marzo de 1927, publicado en la Gaceta Oficial de 19 de Abril del propio año y en el Decreto número 864 de 19 de Mayo de 1928, publicado en la Gaceta Oficial del 5 de Junio del propio año, para obtener el título de Contador y cuyas materias comprenden las asignaturas siguientes:

Ortografía, Caligrafía, Aritmética Comercial y Algebra Elemental, Teneduría de Libros y Contabilidad Moderna, Mecanografía, Gramática y Correspondencia Comercial en Español, Idioma Inglés, Correspondencia Comercial en Inglés, Geografía Comercial e Industrial, Historia del Comercio, Métodos de Venta y Anuncios, Prácticas de Oficina y Administración, Redacción de Documentos Mercantiles, Prácticas de Aduanas, Prácticas de Comercio Nacional y Extranjero, Legislación Mercantil, Industrial y Fiscal, vigentes en Cuba.

Tercero: Que para aceptar las solicitudes de ingreso deberán acompañar los solicitantes, con la planilla oficial, los siguientes documentos:

(a) El Certificado de Nacionalidad o la Carta de Ciudadanía.

(b) El Certificado del Registro Civil acreditativo de la edad.

(c) El Certificado médico, visado por la Secretaría de Sanidad acreditando tener buena vista, buen oído y buena salud, de fecha no anterior a un mes de la fecha de su presentación.

(d) Certificación de la Secretaría de Justicia de no tener antecedentes penales de fecha no anterior a un mes de la fecha de su presentación.

(e) Dos cartas que garanticen la moralidad del solicitante de fecha no anterior a un mes de la fecha de su presentación.

(f) Según sea el caso, deberá justificarse con la documentación correspondiente, algunos de los extremos exigidos en el Artículo 6o. Capítulo II del Reglamento, como sigue:

1. Si es «Perito Mercantil» o «Profesor Mercantil» con títulos expedidos por las antiguas Escuelas Profesional de la Universidad y de Comercio del Instituto, o «Contador» expedido por las Escuelas Elementales de Comercio, creadas por Decreto No. 563 de 2 de Marzo de 1927, publicado en la Gaceta Oficial de 19 de Abril del propio año, la presentación del título correspondiente.

2. Si el solicitante ha estado empleado dos años o más con firmas de Contadores Públicos Autorizados, con sueldo no menor doscientos pesos mensuales, con el certificado de persona legalmente capacitada para darlo.

3. Si el solicitante ha estado empleado durante tres años como Jefe de Oficina de Contabilidad de casa establecida en la República con capital mayor de cincuenta mil pesos ($50.000), con certificado expedido por persona con capacidad legal para hacerlo, que represente la casa o compañía y que certifique que el solicitante tiene o ha tenido tres o más años al frente de la oficina de contabilidad y que la entidad mercantil que representa tiene más de cincuenta mil pesos de capital.

4. Si se trata de Jefe de Negociado de Contabilidad en Oficina Pública o de Contador en oficina privada que haya desempeñado uno u otro cargo durante cinco años, con el certificado acreditativo correspondiente.

(g) Se acompañarán tres fotografías del solicitante, de una y media pulgada de altura por una y media pulgada de ancho, aproximadamente.

Cuarto: Se aclara que si en cualquier caso el tiempo transcurrido en servicio lo ha sido en una o varias entidades públicas o privadas, el solicitante presentará tantos certificados como sean las entidades que haya servido, e igualmente se hace constar para mejor conocimiento de los solicitantes que los antecedentes personales se tendrán en cuenta muy principalmente al hacerse las calificaciones de los exámenes de ingreso.

Quinto: Que aceptada la solicitud de ingreso se proveerá al solicitante de la carta-orden para que le sea aceptado el pago de los derechos de examen de ingreso que serán $10.00 según el Artículo 10, Capítulo II del Reglamento. La carta de pago deberá entregarse en las oficinas de la Escuela antes de las cuatro de la tarde del día 14 de Septiembre. Se exceptúan los que tengan el título de Perito Mercantil o Profesor Mercantil expedidos por las antiguas Escuelas Profesional de la Universidad y de Comercio del Instituto de Segunda Enseñanza de la Habana o el de Contador expedido por alguna de las Escuelas Elementales de la República, toda vez que se hallan exentos del examen de ingreso.

El pago de los derechos de exámenes de ingreso habrá de efectuarse del 1 al 14 de Septiembre próximo a más tardar.

Sexto: Los Exámenes de Ingreso se efectuarán el domingo día 15 del próximo mes de Septiembre, de 8 a 12 de la mañana.

Séptimo: La matrícula para los estudios de la enseñanza comercial importa treinta pesos por año académico, pagaderos en dos plazos; de los cuales el primero, por lo menos, se abonará al hacerse la matrícula en el mes de Septiembre; quedando ésta cerrada definitivamente el último día hábil de dicho mes, pudiendo pagarse el último plazo hasta el 25 de Mayo próximo venidero, o el siguiente día hábil de ser éste día festivo.

Octavo: Se hace constar a los efectos oportunos, que en virtud del Acuerdo número 72 del Claustro de Profesores de esta Escuela, la matrícula se aceptará para el curso nocturno del curso académico de 1929 a 1930, y que las clases serán de 8 a 11 de la noche, con la excepción de sábados y domingos.

Habana, 15 de Agosto de 1929.

JOSE LATOUR,
Director Interino de la Escuela Superior de Comercio.

SUSCRIBASE AL "DIARIO DE LA MARINA"

ES ESPLENDIDO EL BALANCE DE LA ASOCIACION DE DETALLISTAS

El referente a las operaciones sociales efectuadas en el mes pasado, arroja un capital de $41,374.77. Los acuerdos

Presidida por el señor Ramón Vázquez y actuando de secretario el señor Benigno Somoza, con la asistencia de los señores Francisco Moscoso; Guillermo Alemañy; José Rodríguez; José G. García; José López; Daniel Blanco; Manuel Barcia; Pedro García; Celestino Vázquez; Bernardo Alonso; Carlos Rivero; Ramón López; Demetrio Menéndez; José Galego; Germán Collar y Manuel González, celebró sesión ordinaria la junta directiva de la Asociación de Detallistas de la Habana y su provincia en su local social Chacón número 25.

Se leyó el informe de tesorería que comprende el balance de las operaciones sociales efectuadas en el mes de Julio, el cual arroja un capital social de 41,374 pesos 77 centavos, aprobándose.

Seguidamente se dió lectura al informe rendido por Secretaría que comprende los servicios prestados por el Departamento Legal durante el mes, los que alcanzaron la cifra de ciento cuarenta, los recursos presentados y las gestiones realizadas por los empleados de Secretaría que sumaron ciento setenta, y los pagos verificados en las distintas dependencias del Estado y Municipio, por cuenta de los asociados, los que ascendieron a 45,975.00 pesos aprobándose la totalidad.

Se dió a conocer el informe de la Comisión de Propaganda aprobándose, así como el ingreso de los nuevos socios de número y los contratos celebrados con comerciantes e industriales para insertar anuncios en el Boletín Oficial.

Le tocó en turno al informe de comisiones informando en primer lugar la Comisión Mensual Permanente, quien rindió un informe detallado de la solución satisfactoria que hubieron de darle a varios asuntos que le fueron encomendados, siendo aprobada su actuación y felicitándola por su labor.

Se pasó al nombramiento de esa misma comisión y los que han de integrarla en el próximo mes, recayendo la designación en los señores Luís Carrión, Angel Díaz y Celestino Vázquez.

Se despacharon asuntos varios en trámite y se nombraron comisiones para estudiar y resolver otros.

LA TARA PARA EL CALZADO DE GOMA

Una comunicación de la Asoc. de Detallistas de Peletería

La Asociación Nacional de Detallistas de Peletería entregó ayer al Secretario de Hacienda una extensa comunicación para denunciarle que a los señores Menéndez Co., S. en C. Almacenistas de Calzado y asociado a dicha Colectividad, se les viene exigiendo por la Aduana de esta capital, sobre las importaciones que realizan de calzado de goma y lona, que paguen por el peso bruto, sin bonificación de tara, no obstante ser aforado dicho calzado por la Partida 307-C del vigente Arancel de Aduana y expresar dicha partida que los artículos por ella aforados disfrutan del 20 por ciento de bonificación de acuerdo con la Disposición 3a., de la Regla 5a.

Confían los Detallistas de Peletería, en que tanto este problema como el que hace unos días le plantearon también al Secretario de Hacienda, en relación al Impuesto del 1 y medio por ciento que de manera arbitraria pretende la Aduana cobrar a los señores Menéndez y Cía., S en C., a pesar de ser Almacenistas que compran y venden al por mayor exclusivamente, será por dicho funcionario resuelto de manera urgente y equitativa.

LA REGENTE

NEPTUNO Y AMISTAD

Cuando necesite hacer un regalo que tenga gran presencia y le cueste poco dinero pase a ver las preciosidades que en alhajas de gran fantasía y de última moda tiene "La Regente". Le aseguramos que no encontrará nada mejor, ni más caprichoso por menos dinero. Damos dinero en todas cantidades, al interés más bajo de plaza.

CAPIN, GARCIA Y Cía.

DIVISION DEL CURSO ESCOLAR

Las solicitudes denegadas. Becas cubiertas. Exámenes

De acuerdo con lo dispuesto en el artículo 48 de la Ley Escolar, el curso escolar de 1929 a 1930, se dividirá en períodos y meses en la forma siguiente:

PRIMER PERIODO

Primer mes, Septiembre: del 9 de Septiembre al 4 de Octubre; 4 semanas.

Segundo mes, Octubre: del 7 de Octubre al 1o. de Noviembre; 4 semanas.

Tercer mes, Noviembre: del 4 al 29 de Noviembre; 4 semanas.

Cuarto mes, Diciembre: del 2 al 20 de Diciembre; 3 semanas.

SEGUNDO PERIODO

Primer mes, enero: del 6 al 31 de Enero; 4 semanas.

Segundo mes, Febrero: del 3 de Febrero al 7 de Marzo; 5 semanas.

Tercer mes, marzo: del 10 de Marzo al 11 de Abril; 5 semanas.

TERCER PERIODO

Primer mes, Abril: del 21 de Abril al 9 de Mayo; 3 semanas.

Segundo mes, Mayo: del 12 de Mayo al 7 de Junio; 4 semanas.

SOLICITUD DENEGADA

Ha sido denegada la solicitud presentada por el señor Thomas A. Kelly, de Atlanta, Ga. E. U. A. para establecer un dispensario de optometría, por no tener título incorporado.

BECAS CUBIERTAS

Las becas correspondientes a la provincia de Camagüey, para la Escuela de Pintura, están cubiertas.

TOMA DE POSESION

El director de la Escuela Normal de Pinar del Río, ha tomado posesión nuevamente de su cargo, después de disfrutar de la licencia que le fué concedida.

EXAMENES

Han sido dnegadas todas las peticiones hechas por alumnos libres de los Institutos para examinarse conjuntamente con los oficiales.

NOMBRAMIENTO

Ha sido nombrado el señor Eugenio Flamand Montero, catedrático supernumerario en propiedad, del Instituto de Oriente.

CALLOS

"PIESILOIDES"

No falla uno.

Al ver este grabado se consigue la curación, con calzado de casa, con el de calle alivia. Modelos españoles, alemanes, en boticas, peleterías "La Moda", "Casa Grande" y Villegas 50, a 25 cts. Harris Bross Co. A su boticario 1|2 docena 80 cts. M.7585. 9008 1-d 16

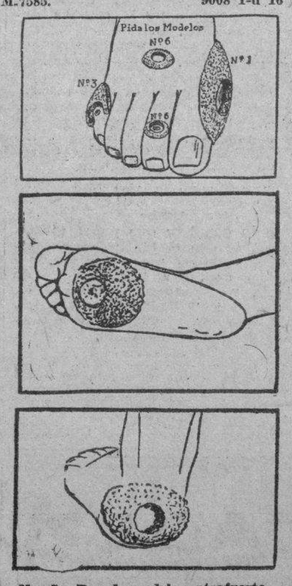

No. 7.—Rozadura del contrafuerte.

SANIDAD INVESTIGA LA EXISTENCIA DE PETROLEO EN AGUAS DE LA BAHIA

Con perjuicio de la pesca y la navegación. Será cumplido en todas sus partes el art. 287 de las Ordenanzas Sanitarias

El Director de Ingeniería Sanitaria Nacional, designó ayer al inspector especial señor Juan Fernández Jaren, para que investigue el motivo por el cual en aguas de la bahía de la Habana aparece tanta cantidad de petróleo con perjuicio de las compañías navieras y de pesca.

Hasta el señor Secretario de Sanidad, han llegado en estos últimos días numerosas quejas relacionadas con el particular. Una de las compañías navieras que ha protestado ha sido la de la ruta de la Florida (P. and O.)

Las compañías de pesca también han protestado, pues grandes cantidades de peces que tienen depositados en los viveros mueren a consecuencia del petróleo.

Con las autoridades sanitarias cubanas que han comenzado a investigar el caso, cooperará el doctor Ranedo, médico cubano con residencia en Cayo Hueso.

LA VACUNACION Y REVACUNACION

El señor Director de Sanidad ha pasado una Circular a todos los Supervisores Sanitarios Provinciales, indicándoles exijan a los jefes locales, el más exacto cumplimiento del artículo 287 de las Ordenanzas Sanitarias que trata de la vacunación y revacunación antitifoidea.

Dicho artículo exige que deberán ser vacunados y revacunados todos los jefes, oficiales, soldados y tripulantes del Ejército y de la Marina, así como los cuerpos de policía; los particulares que presten servicios en establecimientos, talleres y dependencias del Ejército o de la Marina; los inmigrantes que han de ser admitidos en el país; los huérfanos, niños recluídos en asilos, los inválidos, mendigos y dementes tanto en hospitales de alienados del Estado, como de particulares, los que sufran condenas en cárceles y presidios; y, los miembros de las congregaciones religiosas.

SE DARA UNA BATIDA A LOS CABARETS

El doctor Rosado Aybar ha completado los estudios rendidos por diversos cuerpos de Policía sobre las inmoralidades advertidas en los cabarets de la Habana. En relación con estos la Secretaría de Gobernación dictará medidas.

LOS PASAPORTES Y CIUDADANIAS

Relación de los solicitados en la Secretaría de Estado

PASAPORTES

Carolina Borrel; Santiago Ravelo; Osvaldo de la Torre; Carlos Japón; Armando Lobe; Tirso Gigat; María Deschapelles; Crescencio Machado; Pastor Alonso; José Carrio; Jacinto Carreras; Gabriel Sosa; José Balido; Marcelina Viaña; Vicente Calvo.

PASAPORTES VISADOS

Andrés Farrida; José García; María Merello.

CARTAS DE CIUDADANIA

María Cepeda; Abelardo del Real; Diego Benítez; Ramona Vilar; Andrés Tribeiro; María Fuster; Luis Arrondo; Manuel Lans; Julio Sánchez.

—Juan Ronda Serra, vecino del Vedado, denunció a la policía que Delfín Rosado, dueño del establecimiento situado en Prado y Colón, (barra), lo había maltratado de obras, ocasionandole lesiones de carácter leve.

Compañía de Urbanización Industrial

Convocatoria a Junta General

Por orden del señor Presidente de esta sociedad y cumpliendo acuerdo de su Junta Directiva, cito y convoco a los señores Accionistas de esta Compañía, para celebrar Junta General Extraordinaria el día veinte y tres del corriente mes de agosto, a las tres de la tarde, y que se llevará a cabo en esta ciudad, casa número treinta y cuatro de la calle General Riva, antes Empedrado, departamentos veinte y seis y veinte y siete.

El objeto de la Junta es la celebración de elecciones para el nombramiento de nueva Junta Directiva en esta Compañía.

Habana, 16 de agosto de 1929.

Lic. Armando Alvarez Escobar.
Secretario.
9009 1 d 16.

Es muy espumoso, gracias a su esmeradísima carbonatación

"CANADA DRY"

Reg. U. S. Pat. Off.

El Champaña de los Ginger Ales

Agentes Exclusivos y Distribuidores
Otheguy & Cía.
Barnet 14 Habana

THE FIRST NATIONAL BANK of BOSTON

Fundado en 1784

Capital y Reserva $50,000,000

100 MILLONES DE PESOS MAS en depósitos, en los últimos cinco años y 26 MIL NUEVOS CLIENTES en el mismo tiempo, prueban la eficiencia de nuestros servicios, la calidad de nuestra organización y la confianza en nuestra institución.

Oficina de la Habana:
Aguiar esquina a Lamparilla

Sucursales:
Avenida de Italia 140 — Máximo Gómez 267
Santiago de Cuba — Cienfuegos — Sancti Spiritus

—El vigilante 1655, J. Alsina, dió cuenta, que por la esquina de 10 de Octubre y Josefina, transitaba con el mofle abierto, haciendo ruido innecesario, el camión 6151, que conducía Serafín Alvarez Hernández.

ES NECESARIA UNA VICTROLA EN CADA HOGAR

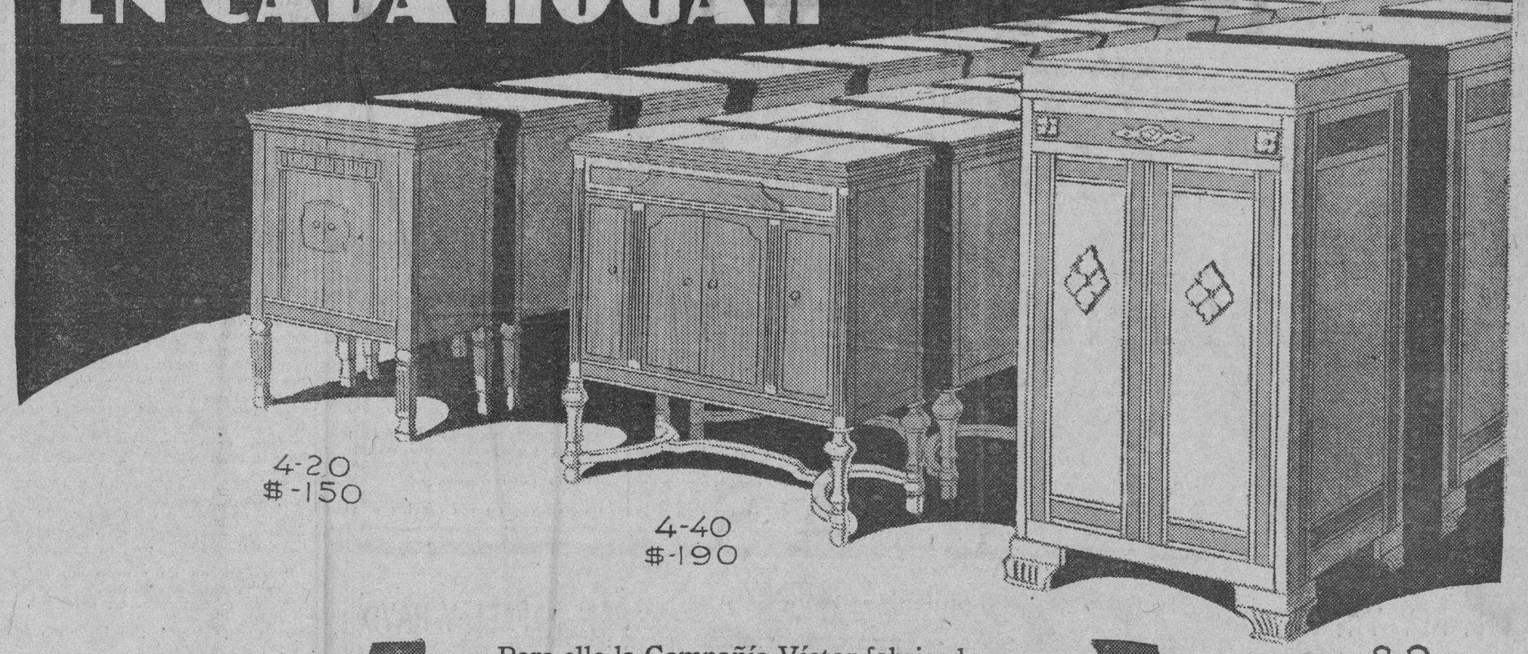

Para ello la Compañía Víctor fabrica la serie completa de Victrolas Ortofónicas, y nosotros la vendemos con tales facilidades de pago, que usted puede hoy mismo llevar a su casa la Victrola que allí hace falta. Dele la grata sorpresa a su familia; lleve hoy la Victrola que necesita su hogar.

"HIS MASTER VOICE"

VENTAS A PLAZOS DESDE $5 MENSUALES

COMPAÑIA CUBANA DE FONOGRAFOS	O'Reilly 89	Teléfono: A-3128
BERNARDO BARRIE	O'Reilly 57	Teléfono: A-3262
EL PROGRESO CUBANO	Monte 139	Teléfono: A-1959
LA NEW YORK	Marianao	Teléfono: FO-7152
EL PALACIO DE CRISTAL	Neptuno y Campanario	Teléfono: A-0315
VDA. DE CARRERAS Y CIA.	Prado 115	Teléfono: A-3462
LA CASA DE LA MUSICA	Belascoain 22	Teléfono: U-5458
UNIVERSAL MUSIC & COMMERCIAL CO.	San Rafael 1	Teléfono: A-2930
MANUEL Y GUILLERMO SALAS	San Rafael 14	Teléfono: A-4368

Distribuidores para Cuba: VIUDA DE HUMARA Y LASTRA, S. en C.
Ricla (Muralla) 83 y 85. Teléfonos: A-3498 y M-9093

ESCOBAR 78 A-4061

M.E.C.D. 2016

SOCIEDADES ESPANOLAS

DIRECTIVAS DE LAS SOCIEDADES

Relación de las que tienen anunciada junta para hoy

Hoy viernes 16, celebrará junta general, la Unión Lucense, en su local del eCntro Gallego, a las 9 p. m.

Entre otros asuntos se tratará del banquete aniversario en los jardines de La Tropical.

NATURALES DEL AYUNTAMIENTO DE ORTIGUEIRA

La sociedad Naturales del Ayuntamiento de Ortigueira, celebrará junta de directiva, en el Centro Gallego, hoy a las ocho y media de la noche, para sancionar los asuntos reglamentarios y tratar de la velada que ha de celebrar el día 8 de septiembre. Asistirá el comité de damas.

SOCIEDAD JOVELLANOS

Celebrará sesión en O'Reilly 92, altos, la Sección de Ciencias y Letras de la sociedad Jovellanos, hoy a las 8 y media p. m. para tratar diversos asuntos de la misma.

DOS JUNTAS DE SOCIEDADES HOY

En el Centro Asturiano, la Asociación de Langreanos, celebrará Junta de Directiva esta noche, a las ocho y media, con la siguiente orden del día: Lectura del acta anterior, Balance, Comiciones, Correspondencia y Asuntos Generales.

CORCUBION

Hoy celebrará Junta la Directiva de la sociedad Hijjos del Partido de Corcubión, en el Centro Gallego, a las 9 p. m. para tratar de los asuntos reglamentarios, consignados en la orden del día.

BAILES

AGOSTO 18

ILTMA. SOCIEDAD VIVERO Y SU CUTARCA. — Matinée en la finca Las Piedras, en San Francisco de Paula, dedicada a sus socios, una jazz band y un sexteto.

JUVENTUD DE BILLARES. —Gran matinée en los jardines de La Polar, en el salón Trimalta.

GRAN FOMENT CATALA.—Matinée a las 2 p. m. en sus salones, con una excelente orquesta.

SEPTIEMBRE 17

JUVENTUD DE VILLARES. —Matinée bailable en el salón Trimalta de los jardines de La Polar.

PABELLON PARA TUBERCULOSOS

Lo está construyendo el Centro Balear. Una reunión importante

Anoche, bajo la presidencia del señor Palmer y actuando de secretario el señor Torres, celebró sesión la junta directiva del Centro Balear.

Fué aprobada la propuesta de la Sección de Sanidad para la adquisición de aparatos de Diatermia y Luz Alpina, con destino al Departamento de Rayos X de la casa de salud. Se aprobó la comisión nombrada para redactar las bases por las que ha de regirse el concurso que se celebrará próximamente para proveer una plaza de médico de zona, y otra de interno de la Quinta.

Se aprobó también, el continuar —tan pronto estén a su vez aprobadas—las modificaciones introducidas en el plano primitivo—, las obras del pabellón para enfermos tuberculosos.

Se acordó celebrar el domingo 25 de los corrientes, a las dos y media de la tarde, una reunión conjunta de la directiva, Secciones y Comité de Damas para cambiar impresiones, sobre los asuntos de vitál importancia para la Sociedad.

Los asuntos presentados por las Secciones de Auxilios Mútuos, Fomento, Propaganda e Inmigración, fueron igualmente aprobados.

LOS DIPLOMAS EN DEPENDIENTES

Se tributará un homenaje a los médicos de La Purísima

La Sección de Propaganda está laborando con gran entusiasmo en la fiesta que ofrecerá en breve, en la que serán entregados los Diplomas de Socios de Mérito, a los señores Angel Rios de la Fe, Andrés Franco de la Fé, Enrique Elizaga, Venancio Zabaleta, Leandro Zurbano, José M. Cruz Tolosa y Aurelio Pestana, en reconocimiento a su buena labor en todos los asuntos en que ha tomado parte la Junta de Gobierno, haciéndose acreedores a la merecida distinción de que son objeto.

Asistirán los más entusiastas elementos de la Asociatción.

EL HOMENAJE DEL DOMINGO A UN GRUPO DE MEDICOS DE LA ASOCIACION

Brillantísimo ha de ser el homenaje del domingo 18 a un grupo de médicos dela Casa de Salud La Purísima Concepción. La Directiva, las Secciones de Recreo y Adorno, la de Propaganda, la de Sanidad y el cuerpo de Enfermeros se han sumado al acto.

La comisión organizadora inició la celebración del homenaje teniendo en cuenta la satisfacción con que dicha Junta recibió los ascensos de los facultativos que van a ser festejados.

JIRAS

AGOSTO 18

SOCIEDAD HIJOS DE CRUCES Y SUS COMARCAS. — Gran jira en el salón Ensueño, de La Tropical.

YERNES Y TAMEZA. — Almuerzo y matinée en el salón Trimalta, de los jardines de La Polar.

HIJOS DEL PARTIDO DE LALIN. — Hermosa jira ofrecerá en el Mamoncillo de La Tropical a sus asociados, a las 12 m.

CHANTADA, CARBALLEDO Y SUS COMARCAS. — Gran jira en los jardines de Polar, almuerzo y matinée bailable, a las 12 m.

AGOSTO 25

CIRCULO AVILESINO. — Gran jira en el salón Tropical. Almuerzo y matinée, en honor de San Agustín.

FLY-TOX
MATA LAS CUCARACHAS
SE VENDE EN TODAS PARTES

GRAN BAILE DEL CLUB MADRILEÑO

Será el 17 del actual y se denominará "De la Paloma"

Como tiene anunciado, el 17 del actual celebrará el baile de "La Verbena de La Paloma", el Club Madrileño en honor del Comité de Damas y de socios, siendo preciso para asistir al mismo la presentación del recibo del mes en curso.

Para la "Clásica Noche Madrileña" del próximo sábado, tiene gran animación "el plato' ración de jamón Burgalés y vino de la tierra.

De 8 a 11 de la noche en conserjería pueden recogerse los recibos del mes actual.

LA FEDERACION DE OCCIDENTE

Los clubs asturianos tendrán junta en el Centro, el día 16

La Federación de Sociedades del Occidente de Asturias, celebrará Junta en el Centro Asturiano el día 16 a las 8 y media.

CLUB «SOTO DEL BARCO»

Celebrará sesión la Directiva del Club Soto del Barco, esta noche a las 8 y media en el Centro Asturiano, para asunto interesante.

Movimiento de Enfermos en las Quintas de Salud Hasta las Cuatro de la Tarde de Ayer

LA PURISIMA CONCEPCION, DE LA ASOCIACION DE DEPENDIENTES

Ingresaron. — Cesáreo Cabrera Pier, Octavio Olivera Brito, Luis Balmaseda Díaz, Benedicto Artuzar Zurbarán, Secundino Mesa Márquez, José Carrero Alfonso, Manuel Ramos Laffant, Alfredo Freijo Valdés, Pedro Pérez Torres, René Ruiz Colina, José Manuel Ferreiro León, Alfonso Alejo Munguía, Alberto Alejo Mungula, Mercedes Cueto García, Baldomero Gutiérrez Fernández, Rodolfo Rehre Kraus, Aniceto Rascon Martínez, Felipe Hernández Pérez, José Ferrer Martínez, Lorenzo Braniellas Fernández, Antonio González Jordán, Rafael Tomasit Aguilar.

Salieron de alta. — Antonio Prieto Gutiérrez, Pedro García González, Gregorio Mesa Lara, Miguel Diharce González, Modesto Echevarría Hermida, Miguel Peñalver Borges, Mario Fernández Ortega, Orfilio Cruz de la Osa, Manuel Prieto Fraga, José Humberto Cobreriro, Joglar, Argelio Arenal Denis, Francisco Rodríguez Gutiérrez, Joaquín Peraza Gracel, Macario Díaz Prieto, Lucio Gutiérrez Díaz, Manuel Rosete Sánchez, Alfredo Zayales Botey, Oscar Pérez Rodríguez, Raúl Pazo Fernández, Luis Pazo Fernández, José Vicente Sexto.

LA BENEFICA, DEL MUY ILUSTRE CENTRO GALLEGO

Ingresaron. — Arturo Reboredo Palmeiro, Eduardo Iglesias Menjuto, Manuel Garrido Vidal, Perfecto Denza Otero, Manuel García Fernández, José Manuel Pinillos Durán, David Fernández Pardo, Silverio Rivero Villariño, José Sanz Vázquez, Avelino López Pinzón, Pedro Fernández García, Enrique Rabado Ferreiro, Manuel García Gretey, Manuel González Durán, Ricardo Yáñez Díaz, Baltasar Alvarez Toledo.

Salieron de alta. — José Alvarez Alvarez, Nicanor Barreto Sierra, Simón Lois Lois, José Pérez López, Angel Pérez Rodríguez, Harry Shyss, Gumersindo Alvarez Gancedo, Jesús Corral Franco, Celestino Ramos López, Manuel Rodríguez Campo, Elvira Ales Campos, Jesús García García, Graciano Val López, Constantino Fernández Ferreiro, Eladio Blanco Pérez, José Rodríguez Cabo, Juan Gayoso García, José Figueiras Bermúdez, José Bravo Martínez, Germán Martínez Crespo, Domingo Alvarez Hernández, Daniel Gómez Pi, Victoriano Areu Barreiro, José Santos Barceira, Balbino Docal Alvarez, Generoso Freyre Salgado, José Vázquez Sande, Antonio Mosquera Caridad, Manuel Pérez López.

COVADONGA, DEL CENTRO ASTURIANO

Entradas. — Dionisio García Lorenzo, Plácido Zapico Díaz, León Caso Fernández, Miguel García López, José Iglesias Esteban, Francisco Galbán, Angel Rivera Cuervo, Amador Quesada Díaz, José Fomos López, Manuel Rodríguez Alvarez, Luis Alfredo Delcaourt, Francisco Vocero Muñiz, Antonio Hernández González, José García Sánchez, Ricardo García Rodríguez, Isidro Berros Lozano, José A. González Cueto, Manuel Gancedo Menéndez, Aureliano Martínez Huerta, Inocencio Sánchez Moris, Domingo Rodríguez Zamora, Luis Díaz Sariego, José Ma. Canellada, Luis Miguez López, José Ricart Viella, Antonio Alvarez García, Manuel Granda Ramírez, Angel Alonso Ramírez, Manuel Fernández Suárez, Benvenido Suárez García, Segundo Díaz.

Salidas. — Ramón González Mejo, Ignacio Peña Ordóñez, Manuel Vigil Fernández, José Raices Chavez, Antolín Quevedo, Joaquín Tamargo Fernández, Félix Gil García, Eduardo Fuentes Trayieso, Luis Inchausti, José Martínez Alvarez, Manuel Rodríguez Suárez, José Arce Bárcena, Pedro Zarracina Soto, Enrique Lara Coronado, Belarmino Fernández, Severino Cardin Cardin, Delfín Alvarez García, Antonio García Valle, Marino García García, Daniel Muñoz Piedra, Constantino Díaz Granda, José María Mesa, Serrano Corral Corral, Santos Catezagoy, José Plana Fernández, Ramón Sánchez Martínez, Heliodoro González Pérez, Francisco García Gutiérrez, Juan Ignacio González Alonso.

NUESTRA SEÑORA DE LA CANDELARIA, DE LA ASOCIACION CANARIA

Ingresaron. — Domingo Benz Castelo, Miguel de la Rosa González, Andrés Batista Moreno, Leandro Martín Hernández, Domingo Sánchez Herrera, Pablo García Suárez, José Pérez Hernández, Domingo A. Martín Martín, José Méndez Medina, Juan A. Torres Hernández, Justo Felipe Hernández, Ramón Gómez Hernández Alonso.

Salieron de alta. — Estanislao Martín Brito, Rodolfo J. Rodríguez Ferraz, José González Ale, Casimiro Pérez González, Antonio Camacho Simón, Victoriano Sánchez Sánchez, José Alonso Delgado.

SANTA TERESA DE JESUS, DEL CENTRO CASTELLANO

Ingresaron. — Teresa Alonso, Marina Leda, Dolores Pelaez, Flora Prado.

Salieron de alta. — María Hernández, Isabel Miguel.

LA BALEAR, DEL CENTRO BALEAR

Ingresaron. — Luisa Estoenco, María Núñez Duplex, Julia Pérez Lagarto, Angel Rizano Lagaso, Rafael Valdés Muñoz, Angelina Fernández de González, Juana Reyes Martínez, Concepción González Noguerol, Serafina Moltó Fragel.

Salieron de alta. — Mercedes Arco Galán, Hortensia García González, María Toiran de López, Dorinda Reboredo Fernández, Generoso Gil, Ana María Ramírez, Jaime Resplandit, María Fernández Alvarez, Amadora Rodríguez López, Concepción Martínez González, Ermita Mora.

CONCEPCION ARENAL, DE HIJAS DE GALICIA

Ingresaron. — Isolina Couteiriño, Dolores García Parga, Amparo Fernández, Rita Díaz Fajaco, Prudencia González Martínez, Leonor Iglesias Menéndez, Dolores Fernández García, Dolores Rodríguez Fraga, Avelina Porto Ferreiro, Elisa López Blanco, Visitación Alba, Carmen Iglesias Lago, María M. Campos.

Salieron de alta. — Amalia Fernández, Dolores Blanco González, Celia Sarmiento, Avelina Picos, Victoria Notario, Francisco Díaz San Pedro, Genoveva García, Dolores Paz Rodríguez, Generosa Castro Verdeal, Manuela Paz Gómez, Antonia González, Pura Pérez.

Fallecieron: Josefa Quintero, Edelmira Quintas Beas.

MISCELANEA

Por LUIS M. SOMINES

DE MIS LECTURAS

ASESINATO DE LA FAMILIA IMPERIAL RUSA

II

"El 16 de Julio del año 1918, a las diez dela noche, la ex-Emperatriz escribía en su diario íntimo, las siguientes líneas en inglés: "Baby se ha resfriado levemente. Tatiana me lee la Biblia. Hoy me ha leído el libro del profeta Amós. Todas las mañanas el comandante entra en nuestra habitación sin quitarse de la boca el cigarro Especial de La Gloria. Me ha traido unos huevos para Baby. A las ocho hemos cenado y he jugado un rato a las cartas con Nicolás".

Estas líneas fueron las últimas que trazó su mano. La muerte había tocado con sus alas a los desdichados presos que dentro de pocas horas tendrían que despedirse del chocolate La Gloria y el vermú Pemaratín. Los tristes presos habían alcanzado el término de su vía crucis. La atmósfera política estaba saturada de electricidad. El círculo de los ejércitos blancos cercaba a Ekaterinenburg para salvar a la imperial familia.

Ordenes misteriosas y alarmantes venían de Moscou. El jefe y los guardianes estaban nerviosos, irritables y exigentes pensando en cuándo les llegaría la hora de ocupar altos puestos para lucir a cuenta del pueblo las Rusquellanas. A las cuatro de la tarde, todos, salvo la emperatriz, dieron el último paseo por el jardín. El emperador llevaba en brazos a su hijo Alejo enfermo.

Hacia las siete de la noche el jefe de los centinelas anunció al más fiel de sus cómplices que aquella noche se realizaría la ejecución de los once detenidos.

A media noche despertó un centinela a los prisioneros ordenándolos a las habitaciones de la planta los a las habitaciones dela planta baja. Por fin cuando todos estuvieron vestidos los condujeron por la escalera del servicio interior al patio y de éste a una habitación que había en el sótano, que en nada se parecía a los espléndidos salones que tienen Los Precios Fijos. El semblante pálido del ex Czar Nicolas no reflejaba ninguna angustia. Llebaba en brazos a su hijo enfermo y lentamente avanzaba bajo el peso de su querida carga.

La Czarina tenía el aspecto frío y severo de costumbre y únicamente cuando miraba a su hijo se le iluminaba el rostro de alegría. Tatiana sostenía a su madre por debajo del brazo y de vez en cuando le decía en inglés algunas palabras de consuelo. Alejandra Feodorovna aparecía pálida y enfermiza. Anastasia llevaba en brazos su perro favorito. Las demás grandes duquesas sonreían creyendo que las trasladarían a otro lugar mejor.

El doctor Botkin, médico del ex Czar que había conseguido permanecer al lado de la imperial familia, quiso librar de la carga de Alejo a Nicolás II.

—Permita Su Majestad que le reemplace.

Esta fué la última vez que el Emperador destronado oyó que le llamaban por su título. Nicolás II hizo una señal negativa y rehusó el servicio del adicto doctor, sonriendo tristemente.

(Continuará)

... ...

Después de lo escrito y en tanto no llegue el momento de continuar narrando el triste relato, ha de permitirme el lector que le recuerde La Nueva Retreta, de Monte 15, por si necesita hacerse buenos y elegantes trajes por precios razonables.

Puede comer con satisfacción sin miedo a indigestiones tomando tras las comidas la Pepisina y Ruibarbo del Dr. Bosque.

La Sociedad de Chauffeurs dice que interesa conocer la revisión de los títulos.

Más ha de interesar a los peatones que están siendo víctimas de sus inexpertos compañeros.

También es de mucho interés para el lector saber que en La Rusquella, de Obispo 108, puede adquirir pañuelos y corbatas con un cuarenta por ciento a su favor.

Comunica un cable que está en Honduras el profesor Reid.

Ya ven ustedes a un hombre que se ha empeñado en meterse en honduras.

Al lector le vale mucho más meterse en La Diana, de Reina y Aguila, para comer opíparamente gastando poco dinero.

Se anuncia en los diarios el robo de un valioso pasador de platino y brillantes.

Tratándose de un pasador, lo más lógico es que pase a otras manos para justificar su nombre.

No deje que la tumba del ser querido luzca abandonada. Una corona de biscuit patentiza todo el año el imperecedero recuerdo.

Novoa y Co. Sol 70.

Noticia sensacional.

"Un hombre se produjo una grave intoxicación por teñirse el pelo."

Yo creo que no ha sido por teñirse el pelo, y sí por querer aparecer más joven de lo que es... Casi se tiene merecida la intoxicación, por ridículo.....

"Delicias de la Gloria" es el cigarro exquisito preferido por las personas que saben lo que fuman.

Está desde hace días en esta ciudad el jefe de una religión ortodoxa de rito griego cuyo nombre es Monseñor Grasinos El-Azar.

Bienvenido Monseñor Grasinos, de quien no puede dudarse a donde él se dirija va El-Azar.

Yo entre otras cosas le recomiendo al ilustre huesped los sandwichs tostados cual los que detalla La Bilbaína de Neptuno 3, a diez centavos.

"A los locos paralíticos les van a dar inyecciones de paludismo para que puedan mover los miembros.

Eso es; y después que los locos puedan mover bien los miembros, les ponen ustedes una camisa de fuerza y les preguntan: ¿Qué tal?"

SEMILLAS FRESCAS PARA HORTALIZAS. LANGWITH Y CO. OBISPO 66.

La ironía de Shaw.

Bernard Shaw se hallaba cierto día en una fiesta cerca de una señora cuyo marido se había enriquecido hacia poco. La dama todavía no lograba adaptarse al nuevo ambiente.

—¿Qué le parece esta señora? —preguntaron a Shaw.— Está muy bien vestida, ¿verdad?

A lo que el satírico escritor contestó con gravedad:

—Sí; pero no lleva bastantes anillos para ocultar toda la mano.

Seriedad, cumplimiento y eficiencia. Es lo que garantiza el señor Fernando Zapata, principal de la famosa "Casa Manfredi", importadora de mármoles.

Párrafos de un cuento del señor Gregorio Martínez Sierra.

"—Yo le esperaré. Le detendré.

—¡No, no, no!

—¡Vete! ¡Vete! ¡Lo ha visto todo! ¡Nos matará!

—¡Mejor! ¡Mejor! ¡Mejor!

—¡Viene! ¡Viene! ¡Bésame! ¡Bésame!

—Sí, sí, sí."

Perdón, caballeros, pero aunque lo que acabo de copiar está escrito por el señor Gregorio Martínez Sierra, no deja de ser...

¡Perdón, otra vez!

Su mejor remedio para darle en el suelo a la diatésis úrica, a la gota, las arenillas, los cálculos de los riñones, la vejiga y el hígado está en tomar la famosísima agua mineral San Pellegrino que se vende en las buenas boticas y la sirven pidiéndola al teléfono A-7092.

Biografías sintéticas.

Fué tal día como ayer, 15 de Agosto de 1743, que vino a este pícaro mundo en París el químico Antonio Levoisier. Estudió en el Colegio de Mazarino y luego fué discípulo del astrónomo La Caille, del químico Rouelle y del botánico Bernardo de Jussen. Ingresó en la Academia de Ciencias a los veinticinco años. Se le debe el descubrimiento del oxígeno, cuya presencia en el aire señaló, así como importantes estudios sobre la química aplicada a la fisiología. Siendo Secretario de la Tesorería propuso un nuevo método para la percepción de los impuestos. Obedeciendo al decreto de la Convención que exigió el encarcelamiento de todos las asentistas generales del Estado, acudió a constituirse prisionero en noviembre de 1793, siendo sometido al proceso y condenado a muerte. Fué guillotinado el 8 de mayo de 1794. Dejó escritas varias obras científicas.

Por conveniencia y patriotismo debe exigir en la tienda donde compre el famoso queso crema Philadelphia, que se fabrica en la Hacienda Santa Isabel, de Bayamo, por los procedimientos sanitarios más modernos.

Un exámen excesivamente gráfico.

José María Carreño se estaba examinando de física en el Instituto de Cádiz.

—Vamos a ver, señor Carreño—le dice el presidente de la mesa,— haga usted el croquis de una máquina de ferrocarril.

Carreño, que no sabía cómo hacer la demostración del movimiento de una máquina de vapor, salió a la pizarra, y después de unos instantes de reflexión, pintó una cosa que se parecía a una montaña con árboles y todo.

—¿Y eso qué es?— le preguntó el examinador, lleno de extraneza.

—Esto en la parte exterior de un túnel.

—Yo le he pedido que me pinte una máquina.

—Y yo lo he hecho—replicó Carreño.

—Pues.. ¿sabe que no la veo?

—¡Vaya!... ¡Es natural! La máquina no la ve usted señor presidente, porque está dentro. Sólo se oye el ¡pii...pii...pii!

Tan expertos como los mejores del mundo son los obreros cubanos que trabajan en la fundición Pujol, de Luyanó, donde se fabrican las famosas llaves de presión llamadas de "Botón" que están a la venta en las buenas ferreterías. Son de resultados prácticos.

NOCTURNO CUBANO

Noche de idilios, ósculos y arrullos,
de dulce placidez y de consuelo,
clara noche en que canta el arro- (yuelo
.. ..
de argentinos y límpidos murmullos.
Se abren en los rosales los capullos
tiende un ave nocturna el raudo (vuelo,
parpadean las estrellas en el cielo
y en los cañaverales los cocuyos.
¡Venga el poeta de vetusta lira
y de añejo cantar clásico y frío
a los palmares de este suelo mío
y encontrará la Musa que me inspira
bajo el guano del jíbaro bohío
y entre el rítmico son de una gua- (jira!

J. M. de BEJAR.

Puede usted hacerse rico de la noche a la mañana como tantos otros, sin el menor esfuerzo ni pensar en herencias. Cómpre todos los sorteos sus billetes en la Antigua de Pellón que es la casa que más premios ha repartido. Para comodidad de sus clientes ha abierto una sucursal en Monte y Zulueta.

Usted debe saber que..

En una antigua iglesia de Los Pinos, cerca de Manila, hay un órgano con todos los tubos de bambú. Este órgano que todavía se usa, lo construyó en 1793 un fraile recoleto llamado Diego Cera.

Entre las joyas que se conservan en la Catedral de Génova, hay un vaso del siglo XIII, tallado en una sola esmeralda, de 25 centímetros de diámetro por 15 de altura.

Los fósforos de "La Estrella", caja especial número 100, son de absoluta garantía porque no se inflaman al rozarse unos con otros, y su lija especial no rompe el bolsillo. Tienen más fósforos que las cajas similares y sólo valen cinco centavos. No admita otra marca.

Nota teatral.

No deje de ver al gran Langsner que debuta hoy en Payret, ofreciendo al público demostraciones de telepatía, magnetismo animal, fascinación, sugestión, auto sugestión y Langsnerismo, con una conferencia y demostración de telepatía.

Nota: El señor Ernesto Smith ha transferido al señor Miguel de Miguel, que es un caballero muy Cortés, las facultades de otorgar pases de botella.

Otra: El señor Miguel de Miguel se ha ausentado de la Habana durante tres días.

La nota final.

En un restaurante.

—Camarero, póngame usted mucho café; ya le explicaré el motivo. Bien; ahora mucha leche; ya le diré el por qué...

—Usted dirá, contesta el camarero esperando la explicación.

—Pues es... porque pongo mucho azúcar.

Con lo que hay que poner mucho cuidado es con el lugar donde compran sus trajes los caballeros.

Deben acudir a "Le Paris", de Zulueta y Neptuno, Manzana de Gómez, o a "Cincinnati", de Egido 23, que son almacenes de garantía y venden muy barato.

¿Sabe el lector que además del mar Rojo, el mar Negro, el Caspio, etc., hay otro de hierro?

Pues sí, es el mar-tillo.

FLY-TOX mata las Moscas de un Modo Moderno

SOCIEDADES CUBANAS

CENTRO MEXICANO DE CUBA.—Mañana sábado 17, a las 9 de la noche, se celebrará el baile mensual de socios. Esta fiesta como todas las que celebra tan prestigiosa sociedad, ha de quedar lucidísima.

Como decimos al principio, esta fiesta será exclusivamente de socios, y será condición indispensable para poder entrar, presentar en la puerta, el recibo de la mensualidad correspondiente al mes de agosto.

Los bailables serán ejecutados por una magnífica orquesta.

Prometo asistir.

MAÑANA, LA NOCHE VIBOREÑA.—La Asociación de Antiguos Alumnos del Colegio El Infantil, celebrará mañana el gran baile «Una Noche Viboreña», fiesta para la cual existe gran entusiasmo entre las mejores familias de la Ciudad Nueva.

El programa bailable correrá a cargo de la magnífica orquesta y jazz band de Loredo y de un sexteto.

Las invitaciones están ya todas en poder de las lindas simpatizadoras de este club, pudiendo ser solicitadas por mediación de cualquier socio en la Secretaría del Club, 10 de Octubre 360.

El éxito mejor le deseo al baile que celebra mañana el Colegio «El Infantil».

La reseña, la prometo.

LA MATINEE DEL CERRO ATHLETIC.—Enorme labor viene desarrollando un grupo de «marquesitos» del querido Cerro Athletic Club, con el fin de que su regia matinee bailable que anuncian para el próximo domingo, resulte un éxito digno del prestigio bien ganado de que goza esta sociedad.

«Tarde de Verano», es el título de la fiesta a que hacemos mención y dado lo bien organizada que está siendo, promete ser un nuevo triunfo para el Cerro Athletic.

Josy Mora, con su conocido jazz band y el sexteto Ferroviario, serán los encargados de ejecutar lo más selecto de su repertorio.

Las invitaciones, como de costumbre, están ya circulando.

Y la juventud bailadora con el gran aliciente de la media pensión, decidida a ir a la matinee «Tarde de Verano».

FIESTA-HOMENAJE.—En La Tropical el día 18 de agosto en honor de la señorita Piedad Pereira y Sosa, candidata al Reinado de Belleza «El Mundo»-«Partagás».

Consistirá la fiesta en un baile y números de canto y variedades por simpáticas señoritas pertenecientes al Comité de Propaganda de la citada candidata.

La orquesta del «Manzanillero» y el Sexteto Los Seis Criollos, son los encargados de ejecutar el programa bailable.

Será una fiesta magnífica, que resultará muy concurrida, dadas las simpatías de que goza la señorita Pereira.

MAÑANA, EL BAILE «ILUSION».—Pocas horas faltan para el baile «Ilusión», que con tanto acierto organiza la joven entidad de Recreo y Sport «Club Alamar». Numerosos son los alicientes de que ha sido rodeada esta fiesta, entre los que se destaca el suntuoso adorno y radiante iluminación que ofrecerá esa noche el roof de Belascoain 5.

De 24 piezas consta el programa bailable que está a cargo de la Jazz Band Happy Havana Jazzers, de los Hermanos Martínez y del popular Sexteto Habanero Jr.

Nos comunica el señor Carlos Conde, Secretario, que las invitaciones han empezado a circular, pudiendo las damitas de nuestra sociedad que las deseen, solicitarlas al teléfono U-4161, local de la Secretaría.

EL DEPORTIVO DE TOLEDO.—En la noche de mañana sábado, se efectuará en el club de este nombre, situado en Marianao, un gran baile de sala a beneficio de sus asociados.

El Deportivo de Toledo cuenta con un gran número de asociados, y un numeroso y entusiasta comité de damas, razón por la cual quedan tan lucidas todas sus fiestas bailables.

Una orquesta se encargará de interpretar el programa bailable, el que ha sido cuidadosamente seleccionado.

Deseo un gran éxito en su baile de mañana al Club Deportivo Toledo.

SOCIEDAD DE LOS EMPLEADOS DE CRUSELLAS.—Será el día 17, sábado, como ya dijimos en notas anteriores, el baile que la sociedad de Empleados de Crusellas celebrará en sus espléndidos salones de Durege y Buenos Aires.

La afamada orquesta de Tata Pereira, junto con un reputado sexteto de son, serán los que tendrán a su cargo los bailables.

Es tal el número de solicitudes expedidas, que seguramente ha de resultar chico el local para contener a tantas parejas.

Los tranvías de Santos Suárez, los Omnibus de la Habana de la línea Santos Suárez-Lawton y los de la Cuba de la línea Palatino-Muelle de Luz, pasan por el Club y estarán circulando toda la noche.

ULTIMA NOTA.—Para una sociedad de reciente fundación.

El próximo domingo se celebrará en los salones de Tenerife 73, una gran matinee organizada por el perfumado club Violeta.

Tocará Arango con su famoso jazz band.

Deseo un buen debut al club Violeta.

Enrique PORTO.

Fiesta Típica de los Tinetenses

Festejarán a San Roque, el 18, en "Lisa Club", Marianao

Grande es el entusiasmo de los tinetenses para la celebración de San Roque que tendrá lugar el día 18 del corriente en Lisa Club Marianao. Será una fiesta típica, que dejará grato recuerdo en los que asistan a ella.

Las invitaciones están a la disposición de los de Tineo y sus simpatizadores y amigos, en Luyanó Moderno, Concha y Luyanó, y en el café Covadonga, frente a la casa de salud de este nombre, en el Cerro.

Habrá excelente orquesta y no faltará la gaita y el tamboril.

La Junta General acordó que los socios de la Unión Progresista Tinetense, pueden concurrir a la matinee, con la representación del recibo que los identifique.

FLY-TOX
MUERTE SEGURA para Hormigas y Cucarachas

ASOCIACION CANARIA

HABANA

ELECCIONES

A tenor de lo dispuesto en el artículo 72 del Reglamento General, y de orden del señor presidente, se anuncia, por este medio, a los señores socios de la Habana, que el domingo próximo, 18 de los corrientes, de 12 m. a 6 p. m., se celebrarán las ELECCIONES GENERALES en el local social, Paseo de Martí, número 107, para elegir TRECE Representantes y TRECE Suplentes, por un período de dos años.

Para poder ejercitar el derecho al voto es requisito indispnesable presentar el recibo del mes de AGOSTO en curso y el Carnet de Identificación.

Habana, Agosto 11 de 1929.

G. Rodríguez Gómez,
SECRETARIO-CONTADOR.

Centro Asturiano de la Habana

SECCION DE RECREO Y ADORNO

SECRETARIA

Autorizada esta Sección por la Junta Directiva, para celebrar una Matinée Bailable de socios, se anuncia por este medio para conocimiento de los señores asociados, que tendrá lugar en la tarde del próximo domingo, día 18 del presente mes, en los salones de nuestro Edificio Social.

La Sección, amparada y en cumplimiento de su Reglamento legal, podrá rechazar o retirar del local a cualquier persona que altere el orden o falte a las conveniencias sociales, sin que por ello tenga que dar explicación alguna.

Las puertas del Centro se abrirán a la una p. m. y el baile dará comienzo a las dos p. m., advirtiendo a los señores socios que para tener acceso al baile, es requisito indispensable presentar el recibo del mes en curso y carnet de identificación a las comisiones de la puerta, rigiendo asímismo en él las reglas dictadas para estos casos por el señor Alcalde Municipal.

No se dan invitaciones.

Habana, 16 de Agosto de 1929.

JESUS SANCHEZ BARCIA,
Secretario de la Sección, p. s. s.

TTE. REY Y HABANA
TELF. A-6724
La Casa Life
SAN RAFAEL Y RAYO
TELF. M-7063
LA MAYOR COLCHONERIA DE LA REPUBLICA

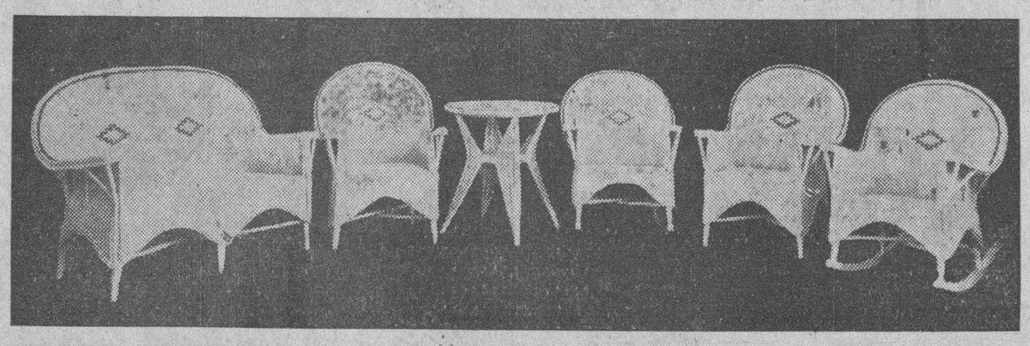

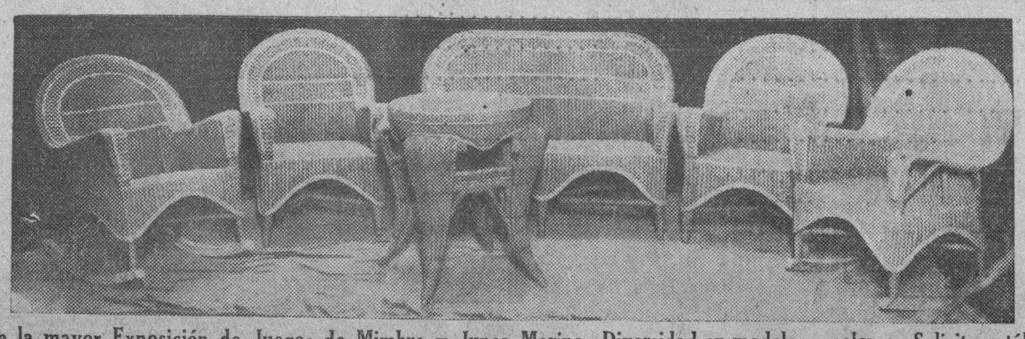

Visite la mayor Exposición de Juegos de Mimbre y Junco Marino. Diversidad en modelos y colores. Solicite catálogos Vendemos sillones sueltos. — Perezosas y Chaise-Longue, 2 0 modelos diferentes.—Silloncitos para niño, gran surtido.
—PRECIOS —CALIDAD—

M.E.C.D. 2016

EL ALMENDARES
48 AÑOS SIRVIENDO A NUESTROS CLIENTES A SATISFACCION.
véanos, para ver mejor
OBISPO 54

Archivo de Planos

Aclaramos herencias, reivindicamos tierras y gestionamos toda clase de asuntos judiciales. Dr. S. Sánchez Govín. Avenida Central 17. Reparto Kohly. Almendares. Telf. FO-1291. Consulta de 9 a 11 y de 3 a 6.

MUEBLES FINOS
FACILIDADES DE PAGO
Alquilamos Sillas de Tijera
MONTE 180 TEL. A.3606
La Casa Grande

HOMENAJE AL SR. JESUS M. BOUZA

La "Unión Comercial" se lo ofrecerá en señal de gratitud

La Unión Comercial celebrará una junta general esta noche, a las 8 y media de la noche, en su local social Oficios 12, departamento 401, con la siguiente orden del día: Lectura del acta anterior, Informe de la junta directiva, dando a conocer el estado económico de la sociedad, y asuntos generales.

Terminada la orden del día se procederá a colocar en la Secretaría el retrato del Excmo. señor don Jesús María Bouza. La junta directiva aceptando gustosa el generoso ofrecimiento del Dr. Eduardo Betancourt, abogado de la sociedad la donación del referido retrato, acordó que este acto se celebrara en junta general para darle la debida solemnidad, encareciendo a todos los socios que no falte ninguno, pues con ello se testimoniará al señor Bouza la profunda gratitud, que sienten todos por él reconociendo los innumerables servicios prestados en todo tiempo a la Unión Comercial y en justa y merecida cooperación al rasgo del doctor Betancourt.

Se ha invitado especialmente por una Comisión al señor Bouza, para que honre con su presencia este acto.

Gran Festival de la Caridad
de la
Asociación de la Prensa

A partir de la fecha, hasta el 20 del corriente més, se admiten proposiciones por la Comisión Organizadora del Festival de la Caridad que tendrá lugar el día 7 de Septiembre próximo, para instalar cualquier clase de espectáculo o juego lícito en los jardines de la "La Polar"

La solicitudes pueden hacerse personalmente de 3 a 5 p.m. en la Secretaria de la Asiciación de la Prensa, Prado No. 66 altos o por correo a la misma dirección.

Habana Agosto 3 de 1929.

PAUL WARNER
Retratos artísticos exclusivos
Primer premio en la última Exposición de Fotografías celebrada en la Habana.
O'Reilly Núm. 90. Teléfono M- 1256.

LIBRO DE ORO
30 Años de Bodas del Gran Mundo
1898 a 1929.
Pronto se editará este lujoso libro con 600 páginas y más de tres mil bodas, numerosas fotografías de novias y detalles completos de todas las ceremonias nupciales.
$1.50 en rústica y $3.00 lujosamente empastado. Reserve el suyo.
EDITORES: CARLOS RIVERO Y OTILIO PEREZ
Apartado 1010. Teléfono A-5519 De 1 a 6 p. m.

70%
del trabajo del día
MAS de dos terceras partes del trabajo del día en los colegios, oficinas, talleres y hogares, se hace durante la mañana. De ahí la necesidad de tomar un buen desayuno.
Quaker Oats es el alimento ideal para el desayuno porque contiene todos los elementos esenciales para la buena nutrición—carbohidratos, que proporcionan energías; proteína, que forma músculos; sales minerales, para los huesos, los dientes, la sangre, y los nervios; vitaminas, indispensables para gozar de salud, y substancias fibrosas, que facilitan la digestión.
Desayúnese con Quaker Oats todos los días y verá cuánto mejor se siente. Tanto los niños como los adultos y ancianos necesitan Quaker Oats para conservarse sanos y robustos.
Exija siempre la lata Quaker. Fíjese en que tenga el nombre Quaker Oats y la bien conocida imágen del Cuáquero.
Quaker Oats
2082

HABANERAS

HOY

SAN JOAQUIN

Mi primer saludo.

En la festividad del día.

Sea para uno de casa, y muy querido, el señor Joaquín Pina, de la gerencia de esta empresa donde desempeña el cargo de Interventor General Tesorero

Llévenle estas líneas la expresión de mis mejores deseos por su felicidad.

Está de días, y me complazco en saludarlo con el afecto de siempre, el doctor Joaquín L. Jacobsen, clínico eminente, de alta nombradía.

Se verá muy congratulado.

Como se lo merece.

Los doctores Joaquín Corbera, Joaquín Normiella, Joaquín Bosch y Joaquín Crespo.

El doctor Joaquín Recio.

El doctor Joaquín M. Parracía.

Una especialidad este último en Mecanoterapia Zander, en Helioterapia Alemana, en Masoterapia y en Reducción muscular.

Es el Lorenzo cubano.

Exactamente.

El mas jóven de todos, el doctor Joaquín G. Lebredo, perteneciente a una ilustre dinastía médica.

No olvidaré el doctor Joaquín Alvarez, de Marianao, donde goza de popularidad y simpatías.

Y ya, por último, el joven y reputado doctor Joaquín Baralt y Medina, especialista perteneciente al Cuerpo Facultativo de la gran Casa de Salud La Purísima Concepción.

Un grupo de abogados.

Entre los que están de días.

Los doctores Joaquín Freixas, José Joaquín Espino, Joaquín F. Coello, Joaquín Fernández de Velasco y Joaquín Ochotorena.

Uno más

Joaquín M. Barraqué.

Notario del famoso bufete de su señor tío, el licenciado Jesús M. Barraqué, Secretario de Justicia.

Notario también el querido Tintín Barraqué del **National City Bank** y del bufete de Rosales y Lavedán.

Además, el doctor Joaquín Llerena orador, político y periodista.

El comandante Joaquín Estrada Mora, de la Policía Nacional, jefe de una numerosa y simpática familia de esta sociedad.

El señor Joaquín Boada, amigo muy estimado en esta casa, cuyo nombre aparece unido a una de nuestras más importantes empresas industriales.

El Alcalde de Guanabacoa, Joaquín Masip, tan popular y tan querido en la ultramarina villa.

Joaquín Gelats, distinguido caballero, que figura al frente de la gran casa bancaria de su señor padre.

Joaquín Gumá.

Joaquín Suárez.

Joaquín Pedroso, distinguido caballero de esta sociedad, al que me complazco en felicitar especialmente.

Joaquín Díaz, de la alta gerencia de **El Encanto,** amigo caballero y muy estimado.

El distinguido joven Joaquín Mestre, que ocupa el alto cargo de Supervisor de Plantas de la **Cuban Telephone Company.**

Tambien celebra sus días, su hijito, un niño muy gracioso y muy inteligente, Joaquinito Mestre y Barrera.

Joaquín Báez, fotógrafo que conserva, a despecho de todas las competencias, el favor y la simpatía de la buena sociedad habanera.

El distinguido ingeniero Joaquín C. Chalons del Departamento de Obras Públicas, Joaquín G. Estefani, Joaquín A. del Oro alto funcionario de la Aduana.

De nuestro mundo musical, el notable violinista Joaquín González Molina, director del gran conservatorio de su nombre.

Joaquín Eleizegui, secretario del **Miramar Yacht Club,** joven atento y distinguido.

Joaquín Godoy, de la Compañía Naviera Cubana, y su simpático hijo.

Joaquín Codina, Joaquín Cueva y Joaquín Muntal.

Joaquín D' Ocampo, Joaquín González Sarraín, Joaquín López Barroso, Joaquín Menéndez, Joaquín Plá, Joaquín Paz, Joaquín Baralt, Joaquín Agulló, Joaquín Bosch, **junior,** Joaquín Argote y Joaquín Batista.

Joaquín Llaverías, director del Archivo Nacional, y Joaquín Giménez Lanier, ingeniero del Ayuntamiento de la Habana.

Tres jóvenes.

Muy conocidos los tres.

Joaquín Pedroso y Pequeño, Joaquín Gil del Real y Joaquín Delgado García, entusiasta sportman este último, alto empleado de nuestro Municipio.

Joaquín Pardo Suárez, Joaquín de Cárdenas, Joaquín Socarrás, Joaquín Rodrigo, Joaquín Fernández de Córdoba, Joaquín Suárez, Joaquín Guzmán, Joaquín del Campo, Joaquín Vicente, Joaquín Blanco, Joaquinito Barnet, Joaquín Rodríguez, **Quinquín** Zubizarreta, Joaquín Guilló, Joaquín Gómez y Joaquín Ablanedo.

Joaquín Alsina, conocido y simpático joven, al que mando por separado un saludo muy afectuoso.

Y cerrando esta parte de la relación, mi amigo Joaquín Ravena, capitán retirado de la Policía Nacional.

De la Prensa, Joaquín Ravenet, de **El Comercio,** Joaquín de la Cruz y Joaquín Tutor.

Entre las señoras, Joaquina Catalá Viuda de Garriga y su graciosa hija, la señorita Joaquina Garriga, y Joaquina Carbonell de Barridy, Joaquina Castañé de Llao y Joaquina Garriga de Lacasa.

¡A todos, felicidades!

SAN ROQUE

Otra festividad hoy.

San Roque.

Está de días un compañero querido del periodismo, Roque de Castro, a quien me complazco en saludar afectuosamente.

Navega en estos momentos con dirección a Nueva, de donde se trasladará, por una temporada, al Canadá.

También es el santo de su simpático hijo Rocarito Castro y Rivero.

El doctor Roque Garrigó.

Y el doctor Roque Vilardell.

Este último, culto y distinguido joven, Canciller de la Legación de Cuba en Uruguay.

Y ya, finalmente, el doctor Roquito Sánchez Quirós, médico joven muy estudioso y muy inteligente.

¡Felicidades!

Continúa en la PAGINA SIETE

La Casa Montalvo-Corral
UNIFORMES
GALIANO 105 - A-6932
PARA CHOFERS Y CRIADOS

MEDU-LAIT
ENGORDA LOS MÚSCULOS SIN DAR GRASA.
De venta en Droguerías y Farmacias acreditadas. Pida prospecto explicativo a Medu-Lait.-APARTADO 1054.-HABANA
La transforma en una MODELO de curvas definidas e interesantes.

DEPARTAMENTOS DESTINADOS A LAS VARIAS ENFERMEDADES INFECCIOSAS

Por decreto presidencial ha sido modificado el artículo 140 de las Ordenanzas. Inspecciones de carnes y mataderos

A propuesta del señor Secretario de Sanidad y Beneficencia, el señor Presidente de la República, sancionó ayer un decreto modificando el artículo 140 de las Ordenanzas Sanitarias relacionado con la instalación de departamentos destinados a atacados de enfermedades infecciosas.

En su parte dispositiva dice así el Decreto:

"Resuelvo: Que el artículo 140 de las Ordenanzas Sanitarias vigentes, se adicione el siguiente párrafo final:

"La Junta Nacional de Sanidad y Beneficencia, previo informe favorable del Jefe Local de Sanidad y del Presidente de la Comisión de Enfermedades Infecciosas, sancionado por el Director de Sanidad de la República, podrá conceder la instalación provisional de departamentos destinados a enfermedades infecciosas cuyos medios de aislamiento sean perfectamente conocidos y controlados, sin el requisito de los treinta metros, exceptuando las enfermedades cuarentenables y siempre que se trate de locales bien dispuestos en condiciones de amplitud y separación convenientes. Estos permisos especiales serán revocables en todo tiempo y especialmente cuando se advierta alguna infracción por ligera que fuere".

INSPECCION DE CARNES Y MATADEROS

El capitán Veterinario, supervisor de Carnes y Mataderos ha rendido al señor Secretario de Sanidad y Beneficencia, el siguiente informe relacionado con las inspecciones realizadas durante el mes de julio último:

Ganado vacuno. Retenidos: Cisticercosis 9; traumatismo 2; emanación 2. Total 13. Condenados: traumatismo 33 kilos; emanación 208 kilos. Total 241 kilos.

Vísceras y partes de ganado vacuno. Cabezas y corazones 6; cuartos 6. Total de vísceras 851; cuartos 6. Hígados: distomas 786; hemorrágicos 26; abcesos 27. Totales: 839.

Ganado porcino. Retenidos: Tuberculosis 42; congestión 26; varias causas 14; icteros 2. Total: 84. Condenados: Tuberculosis 6; Septicemia 3; pichemia 1; hog-cólera 10; ictero 4; congestión 6; emanación 7. Totales 37.

Vísceras y partes.—Cabezas: tuberculosis 55; congestión 14; abcesos 4. Total 73. Riñones: estefanuros 1939; hidronefritis 300; congestión 50; abcesos 40. Totales: 2329. Hígados: esclerosis 781; D. grasosa 324; abcesos 101; varias causas, 960. Totales: 2166. Intestinos: congestión 6; ascaridiosis 4; eufisema 3; tuberculosis 9. Totales 22.

Especie lanar. Condenados: traumatismo 1; por varias causas 37 hígados.

LICENCIAS POR ENFERMEDAD

La Dirección de Sanidad concedió en el día de ayer licencia por enfermedad a los empleados señorita Aurora Lange y señor Eugenio Castillo.

PARA INFORME DE LA DIRECCION DE INGENIERIA

El señor Director de Sanidad, trasladó ayer a la Dirección de Ingeniería Sanitaria Nacional, para su informe, los siguientes proyectos de construcciones.

Un horno para la panadería situada en la calle Céspedes en el vecino pueblo de Regla.

Una casa para la Sociedad U. N. I. A., del término municipal de Florida, Camagüey.

Un matadero en la finca Maguaraya, en el término municipal de San José de las Lajas.

Una casa de vivienda del señor Francisco Núñez Clavero, en el término municipal de Florida.

Un teatro que se denominará Armenteros en el término municipal de Trinidad.

Anúnciese en el Diario de la Marina

Agosto en fin de Siglo
VESTIDOS DE SEDA
MARCADOS AHORA A MUCHO MENOS DE LO QUE USTED PAGARA POR LOS MISMOS ESTILOS Y CALIDADES EN LOS COMIENZOS DE LA ESTACION ENTRANTE!
Las señoras saben que, en Cuba, la transición de una moda a otra es sumamente lenta. Estos modelitos, confeccionados ya atendiendo a las probables características otoñales, serán todavía por varios meses de estricta actualidad. ¡Pero sólo ahora puede usted adquirirlos a estos precios inigualados de FIN DE SIGLO!
UN ESTILO ACABADO DE RECIBIR Y YA MARCADO, CON TODOS LOS DE SU COLECCION, A PRECIO DE AGOSTO: $23.75.
En el Diseño
Precioso ensemble de seda lavable, con el vestido interior de crepé blanco, la blusa con alforcitas y lazo al frente, falda de amplios tachones por delante, sostenida por cinturón del mismo material con fina hebilla de nácar. La chaqueta en mongol de color muy nuevo, a franjas anchas y estrechas.
OTROS ENSEMBLES MODERNISIMOS EN MONGOL ESTAMPADO, a $20.75
DELICIOSAS CREACIONES EN CHIFFON ESTAMPADO, DENTRO DE LAS NORMAS DE LA MODA MAS RECIENTE, a $12.75.
Los famosos Vestidos de Hilo de "Fin de Siglo"
Vestidos de Olán de Hilo, bordados y calados, en todos los colores y estilos de mañana y de sport ... $4.50
Vestidos de Warandol belga de lino puro, con bordados y bieses de colores, a ... 3.95
De Warandol de hilo, en todos los colores enteros y en blanco, a ... 1.95
De Olán estampado, en pintas finísimas y estilos para playa y uso de mañana, a ... 3.50

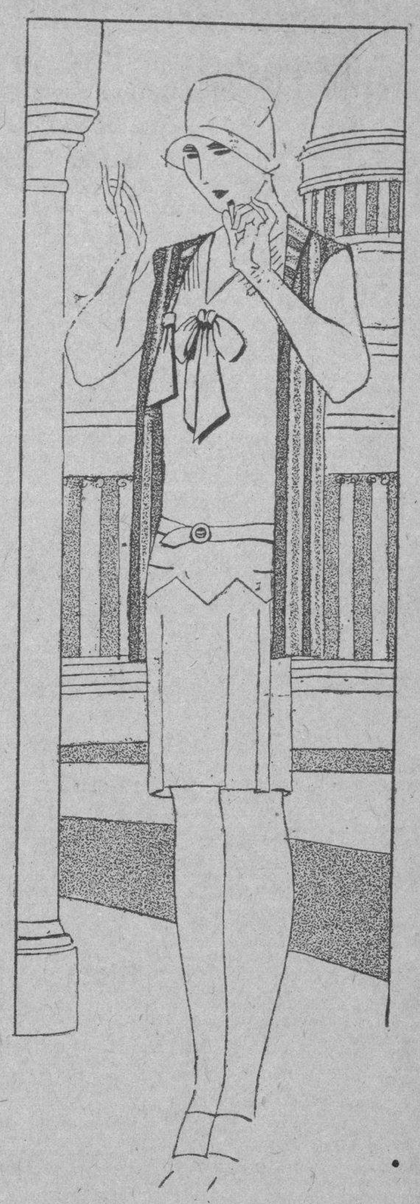

Haga su Agosto en fin de Siglo

$5.000
CERVEZA CRISTAL PALATINO
PREMIO DE 5.000 PESOS al primer aviador cubano o español que realice el vuelo Cuba-España o España-Cuba sin escala.
TOME "CRISTAL" PALATINO
LA MAS EXQUISITA DE LAS CERVEZAS CLARAS

M.E.C.D. 2016

INFORMACION RELIGIOSA NACIONAL Y EXTRANJERA

EN SAN FRANCISCO SE HA CELEBRADO FUNCION A NTRA. SRA. DE ARANZAZU

La Patrona de la Provincia Seráfica de Cantabria ha sido honrada. Hermoso panegírico del Padre Urdapilleta

Nuestra Santa Madre la Iglesia, ha procurado en la división temporal y territorial, atenerse en lo posible a la división territorial civil. Y así estableció las Provincias Eclesiásticas, las Diócesis, los Arciprestazgos y Parroquias.

A su ejemplo las Ordenes Religiosas, han dividido un territorio en Provincias, a la cual están adscriptos diversos conventos, cada uno de los cuales es gobernado por un Superior. Y todos los conventos de aquella provincia por un Provincial.

Los Franciscanos que en Cuba ejercen su Ministerio de paz y amor con general beneplácito pertenecen a la Provincia Sráfica de Cantabria, que es la que provee de sujetos a los conventos y Residencias de Cuba de la Orden Franciscana.

Esta provincia está puesta bajo la protección de la Virgen María, bajo la advocación de Nuestra Señora de Aranzazu, Patrona de la Provincia vasca de Guipuzcoa, a la cual pertenece la circunscripción de Aranzazu, donde tiene establecido su noviciado, la Provincia Seráfica de Cantabria

En honor de la excelsa Patrona de Cantabria, celebraron los Reverendos Padres Franciscanos de la Habana, solemne función el día 15 del actual, a las nueve de la mañana en la cual ofició de Preste, el R. P. Fray Pedro Aranguren, O. F., asistido de los Padres Fray Vicente Urdapilleta y Fray Mariano Andoín, O. F. M.

El Padre Urdapilleta, pronunció el panegírico de Nuestra Señora de Aranzazu, con gran unción evangélica y elocuente palabra.

Todo franciscano de la Provincia Seráfica de Cantabria, tiene inmenso cariño a la Patrona, bajo cuyo amparo maternal se hace amante hijo de San Francisco de Asís, desde que ingresa en el noviciado hasta que sale ya profeso y urgido con las órdenes sagradas del sacerdocio.

No ha muchos días, exclamaba un religioco franciscano, hijo de Cuba: "¡Todos mis anhelos son volver a ver a Aranzazu. Orar ante su venerada Patrona, trepar a sus altísimos montes y bajar a su blanco caserío"!

Tiene que amarse muy vivamente el lugar en que se ha pasado la juventud, y más, si allí ha dispuesto de todo su ser en holocausto a Dios.

La parte musical fué interpretada por las Scolas Cantorum de las Comunidades Seráficas de la Habana y Casa Blanca y el Coro de tiples de la Iglesia de San Francisco.

Música religiosa vasca, fué la interpretada con gran sentimiento artístico.

La venerada imagen de la Patrona de Guipuzcoa, se hallaba colocada en el camarino del altar mayor rodeada de plantas y flores, artísticamente colocadas por la hábil mano del sacristán Fray Francisco Villar, O. F. M.

Asistió una numerosa concurrencia entre la cual figuraba una nutrida representación de la colonia guipuzcoana, a la cual nosotros exhortamos, no solamente a asistir a la fiesta de los Franciscanos, sino a sumar sus esfuerzos con los buenos y cultos frailecitos de la Habana, pues recuerden que es Patrona de la amada Guipuzcoa, y ante su venerada imagen, invocaron a María con el dulcísimo nombre de Madre: "Andria María," como dicen en su milenaria lengua.

G. Blanco, T. F.

Día 16 de Agosto

DIA 16 DE AGOSTO

Este mes está consagrado a la Asunción de Nuestra Señora.

Jubileo Circular.— Su Divina Majestad está de manifiesto en la iglesia de los Carmelitas del Vedado.

Santos Joaquín, Padre de Nuestra Señora, y Roque, confesores; Tito y Diómedes, mártires; Santas Serena, mártir y Eufemia, virgen y mártir.

San Joaquín, Padre de la Santísima Virgen.

Fué San Joaquín de sangre real Su familia descendía originariamente de Judea; pero reducida al estado de pobreza, por particular providencia del Señor, Parecía que había nacido con el Santo la piedad. Aun no se había visto en el mundo hombre de vida más santa.

Andrés Cretense, arzobispo de Jerusalén, en el elogio que hace de San Joaquín y Santa Ana, dice que luego que nació la Santísima Virgen, la llevaron sus bienaventurados padres al templo y en él la consagraron al Servicio del Señor, como fruto de sus oraciones después de larga esterilidad: y que habiendo vivido después algunos años San Joaquín, terminó en fin su inocente vida con una muerte preciosa en los ojos del Señor.

San Joaquín es un protector muy poderoso. Nada se pide a Dios con la debida disposición, que no se consiga a ruego suyo

Los singulares favores que por su intercesión dispensa el cielo cada día, nos acreditan lo mucho que puede con Dios este gran Santo.

DE 1848 DATAN LAS ENTIDADES PRECURSORAS DE ACCION CATOLICA

Desde ese año han ido formándose en Austria diversas instituciones hasta llegar a las casi perfectas actuales

En esta nación podemos notar también la construcción de la Acción católica sobre el material existente.

Datan de 1848 las primeras asociaciones y organizaciones precursoras de la acción católica actual. En el transcurso de los años se fueron instituyendo varias para los distintos sexos y edades y para diversos fines especiales de educación, misiones, bibliotecas, caridad, campesinos, obreros, maestros, etc. Aunque en varias ocasiones se había pensado en su coordinación, siempre se había tropezado con dificultades, de las cuales no era la menor aquella babilonia de nacionalidades y lenguas que bullía en el Imperio. Esta dificultad desapareció, por desdicha para Austria, después de la guerra, pero no pudo realizarse luego el dorado sueño: harto había que hacer en cicatrizar las profundas heridas que manaban sangre. Pero ya en 1919 se dió un buen paso con la fudación de la "Liga popular de los católicos de Austria", procedente de la fusión de la "Liga popular católica para Austria" y del "Piusverein" (Asociación para la prensa católica).

En 1925 se constituyó una Comisión permanente de las organizaciones católicas austriacas para el despacho de las cuestiones más graves. Fueron multiplicándose las federaciones diocesanas de las asociaciones de hombres, mujeres y jóvenes de uno y otro sexo, y las de la Liga popular, de manera que ya ofrecían materia apta para la completa organización de la Acción católica. En noviembre de 1927 le dieron normas los Obispos, y a 3 de abril de 1928, en un Congreso de delegados de todas las regiones y diócesis en Salzburgo, se puso remate a los trabajos preparatorios.

Al tenor de las normas sobredichas, la "Acción católica de Austria" se funda sobre el material que había ya en la "Comunidad de trabajo de as organizaciones católicas diocesanas de Austria". Con ella cooperan las Uniones y organizaciones católicas existentes, a saber: la Liga popular de los católicos de Austria, las Uniones católicas de hombres, mujeres y jóvenes, la organización de los católicos de Austria para la escuela, las instituciones para la prensa, bibliotecas, caridad, y las obras para la preservación de la juventud.

Su campo de acción es: 1o., religioso-pastoral; 2o., cultural; 3o., caritativo-social; 4o., cívico y público. Está sujeta a la dirección del Episcopado. Tiene un Consejo general, al que envía cada diócesis tres delegados, y uno cada una de las organizaciones y obras adheridas. El Consejo elige de entre sus miembros una Junta Directiva con aprobación del Episcopado.

En Viena es en donde se halla más perfectamente entablada la Acción católica. En las normas dadas para esta arquidiócesis se dice que "no es necesario fundar algo enteramente nuevo, ya que de mucho timpo atrás hay los elementos de ella que funcionan prósperamente y desde 1918 está en vigor una plataforma común, cual es la Federación diocesana de las Uniones católicas de la Arquidiócesis, que tiene sus secciones en las Federaciones parroquiales de las Uniones católicas, yen parte, así mismo, en las Federaciones de los Arciprestazgos.

Los cuadros de su organización son más variados que los de la Italiana; como se saca de este párrafo.

"La Acción católica es la actuación de la Iglesia en el mundo. Pretende, por tanto, atendiendo a las circunstancias del tiempo, traer en la vida de los individuos, de la a ejecución los principios católicos familia, de la sociedad.

Para el logro de este fin, se vale en las diócesis de Viena de las organizaciones y obras católicas existentes, como también de la Liga popular, de las Uniones de hombres, de mujeres y de jóvenes de uno y otro sexo, de las Uniones de Obreros y de otras clases particulares, así como de las organizaciones con fines determinados, v. gr., las escolares, de educación popular, bibliotecas y, finalmente, las de las obras de caridad. Atento a que las más de las Uniones puramente religiosas cultivan así mismo el espíritu de apostolado han de pertenecer también a la Acción católica de la Arquidiócesis de Viena las instituciones religiosas y eclesiásticas, obras, cofradías, etc., en cuanto sirven a esta actividad, o a lo menos la excitan en sus miembros.

La instrucción para las parroquias avisa expresamente que en ellas no es la acción católica una nueva organización o asociación, sino, en sustancia, lo que hasta ahora fueron las federaciones de las uniones y organizaciones parorquiales.

LOS ENFERMOS DE LIEJA CELEBRAN LA FIESTA DEL CORAZON DE JESUS

El día 7 de Julio fué de gran solemnidad para la importante ciudad belga.—La Soberanía de Cristo Rey

Lieja, una de las ciudades más importantes de Bélgica, por us comercio, lo es aún más en la parte religiosa por su devoción y amor a Jesús en el Santísimo Sacramento del Altar. Allí, en 1246, la humilde Virgen Santa Juliana de Cornillón ayudada por el Obispo de la ciudad obtuvo la institución de la fiesta del "Corpus Christi" que en 1264 el Papa Urbano IV extendió a toda la Iglesia. Desde tences no ha decaído el culto del Santísimo y en el Congreso Eucarístico celebrado allí (el tercero de los internacionales) en 1883, mostró públicamente el merecido título de la ciudad de la Eucaristía.

El 7 de Julio acaba de dar otra pureba más de su amor a Jesucristo, con ocasión de la fiesta celebrada para honrar al Sdo. Corazón de Jesús.

Los verdaderos apóstoles de esta fiesta fueron los enfermos de la ciudad. Los tres días precedentes se tuvo en la Iglesia de San Cristóbal un triduo para los enfermos solamente; acudían llevados en sus camillas y se celebraban los actos del culto para ellos: a las 9:30 misa solemne y sermón: bendición a las 2:30. Esta bella práctica del "Apostolado de los Enfermos" comenzó en 1925 y funciona ya en Holanda, Alemania, Francia, Bélgica Suiza, Austria, Canadá... y está ya para establecerse en Inglaterra y en España. Esta piadosa Asociación de enfermos, no consiste en el cuidado de los enfermos, sino en el apostolado de los mismos enfermos quiénes, por medio de sus sufrimientos unidos a los de Jesucristo, alcanzan del cielo las gracias que impetramos. En Lieja se pidió especialmente por el feliz éxito de la fiesta.

El 7 de Julio, desde las primeras horas de la mañana, se veían las calles adornadas con banderas y gallardetes pontificios y nacionales. A las 10, el señor Obispo Mgr. Kerkhofs, acompañado de otros prelados, celebró Misa de Pontifical al aire libre rodeado de una multitud inmensa de gente venida de todas las parroquias de la diNcesis En todos se notaba un gran ecogimiento y devoción.

Desde las dos de la tarde comenzó la multitud a subir a la explanada de Cointe que domina la ciudad. Las ordneadas procesiones de los cuatro decanados en que se divide la diócesis, acompañados de sus párrocos y precedidos por vistosísimas banderas y estandartes, subieron a la colina; solamente los hombres formaban parte en la procesión; más de 35,000 personas esperaban la llegada del Santísimo que fué llevado desde la catedral por el señor Obispo En un momento la inmensa explanada quedó cubierta de gente, en número de más de 90,000 que aclamaban entusiastas a Cristo Rey. Tomaron parte en la procesión 60,000 hombres, como lo comunicó el señor Obispo al Papa en un telegrama. Al llegar el Smo. al hermoso altar preparado al pie de la estatua del Sdo. Corazón, todos caen de rodillas, mientras llenan los aires los canticos "Nous voulons Dieu" y el "Magnificat". El señor Marcelo Bouvy profesor de la Universidad, en un vibrante y fervoroso discurso, (que escuchaba toda la multitud debido a los alta-voces) hizo el panegírico de la Sagrada Eucaristía y proclamó la soberanía de Cristo-Rey.

Antes de la consagración, el señor Obispo lee dos telegramas de fidelidad al Papa y al Rey. Millares de voces reciben entusiasmadas y con gritos de "bravo", las palabras del Prelado. A continuación, Mgr. Kerkhofs de rodillas lee en alta voz en alemán, en flamenco y en francés, la fórmula de consagración de su diócesis al Divino Corazón de Jesús. Después toda aquella multitud, como si fuera un solo hombre, canta el Credo. La bendición con su Divina Majestad cierra esta hermosa manifestación de fe y amor a Jesucristo en el Sacramento de su Amor.

En el sitio donde se celebró esta ceremonia se elevará pronto una magnífica basílica al Sagrado Corazón de Jesús.

La custodia de la "Reparación", en que se llevó al Santísimo Sacramento en la procesión de Lieja, es no solamente una obra de arte, sino además, un símbolo de la fe de los jóvenes católicos y de los obreros deseosos de reparar a Jesucristo Sacramentado por las injurias que se le han inferido en Rusia.

Los religiosos benedictinos de Amay llevaron la preciosa custodia a Rusia e hicieron adorar a Jesús en aquellos sitios en que se le había ultrajado.

Varios países católicos se hallan representados por piedras preciosas. Entre otros están allí esculpidos los nombres de Francia, Bélgica, España, Portugal, Italia, Irlanda, Polonia, Canadá Brasil, etc. Un hermoso rubí representa a los países que han sufrido más por conservar su fe: Irlanda Rusia, Méjico y Polonia.

Una madre rusa ortodoxa ofreció gustosa la última joya que le quedaba: un anillo con un rubí rodeado de diamantes para representar a su desgraciada patria y conmemorar el recuerdo de sus cuatro hijos fusilados hace poco ante sus ojos.

La corona de oro que termina con un hermoso diamante, fué ofrecida por los niños de los países católicos.

El cuerpo de lac ustodia que representa una cruz, en cuyo centro se coloca la sagrada hostia, fué ofrecida por la juventud obrera de las escuelas primarias, de los colegios y pensionados, seminarios y universidades.

En el pedestal se cinceló delicadamente la oración compuesta por el Papa Pío XI: "Salvador del mundo, salvad a Rusia".

Al pie la dedicatoria en latín que, traducida dice así: "A Cristo Rey: En reparación de los sacrilegios cometido scontra el Augusto Sacramento del Altar, los jóvenes las doncellas, las madres de familia, las vírgenes consagradas a Dios y los obreros, ofrecen esta prenda de amor de adoración y de reparación. Fiesta de Pascua de 1929".

JUAN J. DE MUTIOZABAL

El señor Juan J. de Mutiozábal, Ex-Diputado de Estado y miembro de la Convención Suprema de los Caballeros de Colón, nos ruega muy atentamente, le despidamos de los Caballeros de Colón de Cuba, al embarcarse para la Convención Suprema de 1929, que se celebrará os días 20, 21 y 22 de actua en Milivauhce, Wisconsin.

Queda complacido el estimado Hermano en los Caballeros de Colón, al cual deseamos un gran éxito ante la Convención Suprema de nuestra amada Orden de Caballería en bien de los caballeros de Colón de Cuba.

FUNCION EN LA IGLESIA DE REINA

En honor a Nuestra Señora de la Asunción el día 15

La Archicofradía, en sufragio de las benditas almas del Purgatorio, establecida en a Iglesia de la Residencia de la Compañía de Jesús de la Habana, tiene por Patrona a la Virgen María, bajo el glorioso título de Nuestra Señora de la Asunción.

El 15 del actual, festival de la Asunción de la Virgen a los cielos, celebró la fiesta patronal de la Archicofradía, con Comunión general, a las 8 a. m., la cual distribuyó el P. Manuel Gómez, S. J., quien después del banquete eucarístico, cantó solemnemente la Misa, y después del Santo Evangelio, pronunció el esclarecido hijo de San Ignacio de Loyola, el panegírico de la Virgen en tan sublime misterio con profunda sabiduría y elocuente palabra.

Lo cerró de modo brillantísimo, exhortando a ofrecer fervorosos sufragios por la redención de las benditas almas de lPurgatorio, a fin de que libres de sus penas temporales, asciendan a la gloria celestial a cantar las divinas alabanzas.

La Capilla musical del templo, interpretó la Misa Te?Deum Laudamus de Perosi, Himno a la Virgen de Alvárez, al Ofertorio y Marcha final de Gilbert, en la glorificación de María en su Asunción a los cielos.

Asistió una numerosísima concurrencia de cofrades y fieles devotos de las benditas lamas del Purgatorio.

llevado a cabo por el Hermano Muy bello le adorno del templo Coadjutor Juan José Muñoa, S. J.

Felicitamos a la Archicofradía de la Asunción en sufragio de las benditas almas del Purgatorio, por la solemnidad de la fiesta patronal.

AVISOS RELIGIOSOS

CAPILLA DE LAS SIERVAS DE MARIA

Fiestas anuales en honor de Ntra. Sra. de la Asunción. Día 14 a las 6 p. m. Exposición, rosario, Salve y Te Deum. Día 15, a las 7 a. m. misa de Comunión armonizada. A las 9 a. m. misa solemne con orquesta y voces en la que predicará el P. Castor Apraiz. O. F. M.

G 1 24 14 Agosto

FIESTA A SAN ROQUE

El próximo viernes, día 16, a las 9 de la mañana, solemnísima fiesta a San Roque en la Iglesia de Nuestra Señora de la Caridad, de esta ciudad.

CINCO DOMINGOS DE SAN FRANCISCO, EN SAN FRANCISCO

Es devoción en honor de las 5 Llagas del Santo. Se gana Indulgencia Plenaria en cada domingo. Se requiere la comunión. Horas: 7 y 30 de la mañana, la comunión; y 7 y 30 de la noche el Ejercicio.

E-1940 ds. 16 y 17

Agentes para Anuncios en EUROPA:
L. MAYENCE & Cie
DAVIGNON, BOURDET & Cie. Sucres
9, Rue Tronchet, PARIS
19, 21, 23, Ludgate Hill, LONDRES

En la SOLUCIÓN PAUTAUBERGE hallaréis una creosota pura de haya, que bajo esta forma no cansa nunca el estómago, y que, asociada al fosfato de cal, constituye el mejor remedio en las enfermedades de los bronquios.
L. Pautauberge, París y todas farmacias

Geografía Universal

Obra monumental, publicada bajo la dirección de

P. VIDAL DE LA BLACHE y L. GALLOIS

Esta Geografía, que constará de 20 tomos de los cuales hay publicados el I, el II y el XX, será lo más completo y acabado sobre la materia. Aparte del valor de la edición francesa, la edición española está dirigida por los doctores E. Hernández Pacheco, E. H. del Villar, Vicente Vera, P Villa y Gonzalo de Reparaz, con la colaboración de otros no menos notables, como los doctores Dantín Cereceda, Suárez Inclán, R. Ballester y otros.

Cada país ha sido tratado por las personas más competentes del mismo y los datos estadísticos, han sido proporcionados por entidades oficiales y personas de reconocida competencia en estos asuntos.

Las ilustraciones y dibujos con que está adornada la obra no dejan nada que desear y todos ellos, son originales.

Precio de cada tomo encuadernado en tres cuartos tafilete $10.00

Enfermedades Reumáticas Crónicas

Por los doctores F. G. THOMSON y R. G. DORDON

Exposición clínica completa e indicación de los principios generales de diagnóstico y tratamiento de estas enfermedades según la experiencia de multitud de casos y según los descubrimientos modernos.

Este tomo forma el volumen VIII de la Colección Marañón.

Precio del ejemplar, encuadernado en tela $1.60

REVOLUCIONES... CUBA Y HOGAR

Por el Dr BERNARDO GOMEZ TORO

Una obra notable en la que se ofrecen datos fidedignos acerca de las campañas y escritos del Generalísimo Máximo Gómez que son a la vez datos importantes para la Historia de Cuba. Además se citan otras actividades de este prohombre como son la filosofía y el hogar, acerca de cuyos temas escribió en los momentos de descanso.

Es en suma, un libro que debe tener todo cubano.

Precio del ejemplar a la rústica $1.50

ANECDOTARIO CRIOLLO

Por LUIS E JUAN PUÑAL

Un libro de agudeza e ingenio en el que el autor hace gala de gracia y buen humor. Los personajes son bien conocidos en el campo de la política y el éxito del libro, que es muy ameno, está asegurado.

Precio del ejemplar, a la rústica $1.00

ELEMENTOS DE ALGEBRA

Por ANTONIO FERRER AMICH

Una obra sencilla y clara, redactada especialmente para servir de texto a los alumnos y guía a los profesores, adaptada especialmente a los programas de los Institutos de Segunda Enseñanza de Cuba. Esta obra es de suma utilidad también para los aspirantes a ingreso en la Escuela de Ingenieros, Escuela Militar, Naval, etc.

Precio del ejemplar encuadernado $1.50

LIBRO TERCERO DE LECTURA

Por el Dr. MIGUEL A. CANO

Este libro didáctico, está dedicado a servir de lectura suplementaria en los grados cuarto y quinto y servirá para que los niños aprendan la dicción correcta, la puntuación, los ademanes, etc., además de la moral que se desprende de los hermosos temas que contiene.

La obra ha sido ilustrada especialmente, por el reputado artista Rodolfo Hernández Giró

Precio del ejemplar, encuadernado en tela $1.00

LA MODERNA POESIA

Obispo 135. Apartado 605. Teléfono A-1171, Habana.

CERVANTES

Galiano 62. Apartado 1115. Teléfono A-4958. Habana.

ACEITE KABUL PARA LAS CANAS
PRODUCTO VEGETAL
Lo mejor para hacer desaparecer las canas y para QUITAR LA CASPA

SALES DE ESTRONCIO de PARAF-JAVAL
BROMURO DE ESTRONCIO
ENFERMEDADES NERVIOSAS
YODURO DE ESTRONCIO
ENFERMEDADES DEL CORAZÓN
LINFATISMO
LACTATO DE ESTRONCIO
ENFERMEDAD DE BRIGHT
ALBUMINURIA
SALICILATO DE ESTRONCIO
Mejor tolerado que el de sosa
8, Rue Vivienne, PARIS
y en todas las Farmacias

9" Fijo $8.00 (110 Voltios)

9" Oscilante $14.00 (110 Voltios)

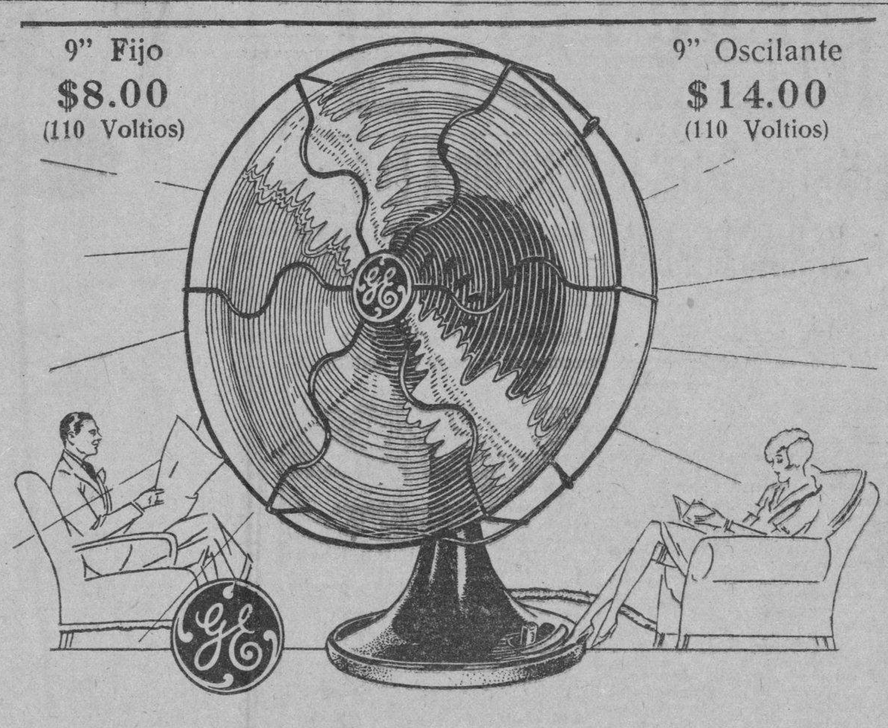

Estos ventiladores de nueve pulgadas le brindarán día y noche un agradable

Aire Fresco

He aqui un ventilador pequeño, fácil de trasladar de un cuarto a otro - pequeño, pero capaz de suministrar una grata y constante brisa. Con él puede Ud. convertir al más riguroso verano en días y noches de verdadero confort. Le permitirá trabajar con mayor eficiencia - le agregará un mayor placer a sus horas de descanso.

¡Cómprelo en la casa de efectos eléctricos más cercana!

GENERAL ELECTRIC

CANAS JUVENIN

PARA ELLOS Y PARA ELLAS

Consultorio por la Doctora Herminia Planas

Secretos de una Parisiense Conócete a ti misma

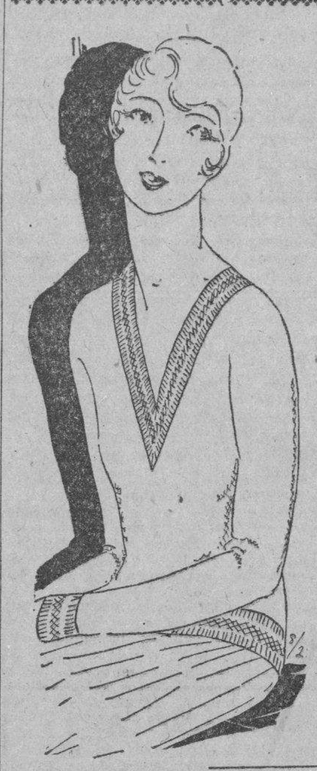

Estimada amiga:

Para una cara redonda siempre será mucho más favorecedor el escote largo adorpado con bies en contraste que uno de corte redondo, que contribuye a acentuar la redondez ya muy marcada de la fisonomía. (Compárense los grabados)

Suya, LETICIA.

FUSION

Mi alma en torno a tu alma se ha (hecho un nudo
Apretado y sombrío,
Cada vuelta del lazo sobrehumano
Se hace raíz para afianzarse hondo,
Y es un abrazo inacabable y largo (tes
Que ni la muerte romperá, ¿No sien.

Cómo me nutro de tu misma sombra?
Mi raíz se ha trenzado a tus raíces,
Y cuando quieras desatar el nudo,
¡Sentirás que te duele en carne viva
Y que en mi herida brota sangre (tuya!

¡Y con tus manos curarás la llaga
Y ceñirás más apretado el nudo!

Juana de IBARBOUROU.

JAPONESITA:

En la peluquería "Dubic", Obispo 103, puede encontrar el Agua de Portugal Iris Es una loción preparada a base de esencia pura de limón y naranja, tiene un olor muy agradable y su especialidad es la de ondular el cabello con su uso continuo. Se emplea mucho y con muy buenos resultados en la ondulación del cabello con peinetas, en esta clase de trabajo se emplea en vez de usar el agua corriente. Se moja el cabello con agua de Portugal Iris y después se colocan las peinetas, obteniendo una ondulación mucho más rápida y fija, que usando el agua o cualquier otra loción, En esa casa se emplea con magníficos resultados para todas las ondulaciones con peinetas.

EL "FESTIVAL DE LOS CHICOS DE LA PRENSA"

Como es natural cuenta con las simpatías de todos, especialmente de las muchachas... A la primera reunión, efectuada en los hermosos jardines de "La Polar", asistió concurrencia nutrida y selecta como ya lo publicaron todos los periódicos Mucha alegría, mucha cordialidad entusiasmo propósitos de superarse en el trabajo por el mejor éxito del "festival" y espléndido buffet, obsequio del señor Zorrilla, Presidente de la empresa "La Polar". Una tarde encantadora, que terminó con loca desbandada ante una fuerte turbonada para encontrar refugio en las máquinas que pacientemente formadas, esperaban a sus respectivos dueños.

También se publicaron los nombres de los distintos pabellones y el de sus Presidentas, pero... ¡faltó uno! Tal vez el más interesante de todos. Una misteriosa tienda de campaña que albergará lindas gitanas dispuestas a descubrir el pasado y augurar el porvenir de los que las consulten... Unas, dentro de la tienda, sobre alfombra multicolor, rodeadas de cojinetes (cojín con "j", por favor, amigos de la imprenta), en una acogedora penumbra... Otras gitanas salerosas fuera por el terreno, echando el anzuelo a los incautos... ¡las más peligrosas!

¿Quién la presidenta, mejor dicho, la Reina de las Gitanas? ¡Secreto!

ALARMADA:

No es nada serio, sino resultado del intenso calor que sufrimos. Bastará que se espolvoree todo el cuerpo con los famosos polvos AMENN'S frescos y secantes, de origen puramente vegetal Con el uso constante de los polvos "Amenn's" su piel se verá libre de erupciones, granitos, rozaduras etc., etc., tan molestas. En cualquier tienda de alguna importancia, le venderán los polvos "Amenn's", debiendo insistir en que sean precisamente esos y no cualquier polvo de talvo por perfumado que sea Pues no es lo mismo

FLOR DE LYS:

Sería mucho mejor llevarlo de fina pajilla, de crin, etc., cualquiera de los materiales propios del verano, para lo cual puedo recomendarle sinceramente la "Maison Eugenia" de Amistad 59, donde materialmente estaban regalando los sombreros de la estación que se va... Hable con la misma dueña o con "Nena" y dígale que va de mi parte. La verdad, no vale la pena de ir con el sombrero de fieltro con el calor que padecemos.

Esto no quiere decir, que si lo desea o le conviene así, por cualquier motivo, no pueda asistir a la fiesta con su fieltro, si es liso, sin adornos, mejor.

Puedo decirle que hace días contemplaba a una señora bien vestida, de seda roja, tocada con fieltro del mismo tono del traje y se veía elegante (Entre una multitud de vestidos vaporosos de chiffon georgette pintados y trajes de encaje).

Fiesta de la tarde. ¡Ya ve usted! Siempre aconsejo a mis lectoras no perder un buen rato por detalle más o menos. Lo esencial es divertirse cuando se está para el paso, que afortunadamente los malos ratos nos acechan celosamente y nunca se sabe cuando llegarán.

FATALIDAD

Se nos afirma que todas las grandes tragedias no nos ofrecen otro espectáculo que la lucha del hombre contra la fatalidad Yo creo al contrario que no existe una sola tragedia donde la fatalidad reine realmente.

Las he recorrido todas y no he encontrado ni una sola donde el héroe combata al destino, puro y simple. En el fondo, nunca ataca al destino, sino a la sabiduría. No hay fatalidad verdadera más que en ciertas desgracias exteriores, tales como las enfermedades los accidentes, las muertes repentinas de personas amadas, etc., pero no existe "fatalidad interior".

La voluntad de la sabiduría tiene el poder de rectificar todo aquello que no hiere mortalmente nuestro cuerpo. A menudo llega a introducirse en el dominio estrecho de las fatalidades exteriores. Y es verdad que hay que acumular en sí mismo un paciente tesoro, para que la voluntad encuentre, en el momento solemne las fuerzas necesarias

Mauricio MAETERLINK.

CANDITA:

Para evitar la caída del cabello y prevenir la salida de esas canas prematuras nada mejor que la pomada LILIANA. El botecito vale dos pesos, en Boticas, Perfumerías, Droguerías, de toda la República. (Pídala a su boticario) Pomada LILIANA para el cabello.

¡EMPEDERNIDO!

Para combatir el alcoholismo se dió en un pueblo de la Mancha una conferencia, a la que asistieron buen número de aficionados a las perniciosas libaciones.

El conferenciante estaba diciendo: "...son tan graves los efectos del alcohol que a los que beben mucho vino se les embotan los sentidos..."

Uno de los asistentes, que no oyó bien, pregunta a otro:

—¿Qué ha dicho?

—Nada, "que el vino embota"...

("Buen Humor", Madrid).

ERRORES DE ALIMENTACION QUE AFECTAN LA PIEL

Los errores de alimentación son las causas más comunes de las enfermedades y defectos del cutis sobre todo en los adolescentes. Durante el periodo del crecimiento de las glándulas sebáceas del cutis sufren también una transformación se abren más y están por la misma razón más expuestas a infecciones que cuando se ha llegado a la edad madura. Con mucha frecuencia aparecen entonces espinillas y barros en los jóvenes rostros.

No podría decirse que hay que sujetarse a una dieta estricta como único cura de estos males, pero sí podrían hacerse recomendaciones en el sentido de suprimir el exceso de ciertos alimentos que afectan directamente la belleza de la piel. El consumo excesivo de almidones y azúcares es dañosísimo así como la falta de suficiente cantidad de ensaladas, verduras cocidas y frutas. El descuido en consumir durante el día seis vasos de agua cuando menos es también muy perjudicial a la belleza de la piel Para lo cual recomiendo eficazmente el "Agua de la Cotorra" como la mejor). Por demás está decir que la mala digestión y el estreñimiento son enemigos de la tez.

Hay muchas personas que se han dado cuenta que el comer determinados alimentos les produce irritaciones, erupciones, enrojecimientos de la piel o comezón. Esto se debe a idiosincracias individuales que hacen que ciertos alimentos, para otras personas inofensivos y hasta saludables, resulten verdaderos venenos en determinados casos específicos

Entre los alimentos que más enemigos naturales tienen en determinados organismos se cuentan el pescado y mariscos, las fresas, tomates d todas clases y melocotones. Cuando se ha descubierto que esos u otros alimentos obran de manera maligna sobre el organismo, produciendo esas irritaciones en la piel, hay que suprimirlos del todo en la alimentación y acudir luego a un médico para que prescriba los medicamentos que inmunicen contra esa acción tóxica.

CANTARES

No vayas niña, a la fuente
buscando el amor, incauta;
que en la fuente no hay amor
y muchas veces no hay ni agua

* * *

No hay nada como una madre
tan santo y bueno en el mundo,
excepto cuando esa madre
es la de la mujer de uno.

* * *

Dos "mañicas" de Aragón
me hicieron cisco la vida.
¡El que malas "mañas" ha,
tarde o nunca las elvida!

* * *

Por quererte demasiado
y ser sincero contigo,
he pagado ya ocho multas
a los guardas del Retiro.

* * *

Cuando te veo en la calle
llena de alhajas y en "auto",
me acuerdo de que te llamas
Facunda, y me río un rato

REFRANERO

Huésped tardío no viene manivacío. Se dice que el caminante que piensa llegar tarde a la posada, siempre va provisto de algunos comestibles.

* * *

Miedo ha Payo, qué será. Este refrán indica cómo en las adversidades aun los menos devotos, imploran el auxilio divino.

* * *

El sano al doliente, so regla lo mete. Indica el ascendiente que tiene el que está libre de vicios sobre el vicioso.

* * *

Al enhornar se hacen los panes fuertes Nos advierte este refrán de los cuidados que se deben tener cuando se da principio a las cosas y cómo no se ha de descuidar nada para dirigir bien a los niños.

* * *

Reniego de cuentas con deudas y deudas. Nos dice lo trabajoso que es hacerlas entre parientes o cuando lo que se debe sobrepasa a lo que tenemos que cobrar.

* * *

Hombre perezoso en la fiesta es acucioso. Zahiere al perezoso que no se aplica al trabajo en los días ordinarios y, en cambio, bulle en los festivos para despitarse de su pasada holgazanería.

BAULES

LA ANTIGUA FABRICA E BAULES Y MALETAS DE CUBA Y SOL SE TRASLADO A SOL NUM. 28.

VEAN MIS BAULES ESCAPARATE.

M.E.C.D. 2016

DR. JUAN SILVERIO
JEFE DEL SERVICIO DE CIRUGIA DEL HOSPITAL MILITAR
Reanudará sus consultas de médico-cirujano, por turnos concedidos previamente, a partir del día 1o. de Julio próximo.
Campanario 43. :-: Teléfonos: FO-7928 y A-5848
NO SE DAN CONSULTAS GRATIS.

EL PRESIDENTE DEL SENADO DE MEXICO LLEGO AYER A LA HABANA

También arribaron dos cónsules. El de la República Azteca en Argentina y el de Cuba en México. El "Cristóbal Colón"

VARIOS CASCOS Y VAPORES VIEJOS SON DESTRUIDOS

Los barcos que salieron ayer del Puerto de la Habana. El Delegado de la Patronal de Bahía será elegido el día 30

Procedente de Veracruz y Progreso, llegó ayer el vapor americano México, de la Ward Line, que realiza su último viaje bajo la bandera de dicha compañía, pues ha sido vendido a otra empresa, toda vez que la Ward Line está construyendo dos hermosos buques motores destinados a la vía New York Habana, que navegarán para el invierno de 1930.

En el México ha llegado el señor Bartolomé García Correa, presidente del Senado de México y candidato a la presidencia de dicha República.

CONSULES

También han llegado en dicho barco los señores Alberto Monte, Cónsul de México en Argentina y el señor Crescencio Saaverio, Cónsul de Cuba en México, quien viene en uso de licencia.

Otros pasajeros de este barco fueron los señores Alberto Ochoa; Lizardo Guerra; José R. López; el aviador Ramón García; Ricardo Loret de Mola y señora Brodita M. de García; Enrique Castillo; Carlos C. González y Carlos Gutiérrez.

De tránsito va el diplomático mexicano Filomeno Mata.

EL CRISTOBAL COLON

Según cablegrama recibido por el señor Manuel Otaduy, se sabe que el vapor español Cristóbal Colón, siguió viaje el miércoles por la tarde de New York para Vigo y escalas.

ELECCIONES DE LA PATRONAL DE BAHIA

Mañana sábado, en el local del Juez Decano de la Habana, a la una de la tarde, tendrá efecto la elección del Delegado de la Patronal de la Habana.

El día 30 del corriente se efectuarán las elecciones de los delegados en los 27 puertos habilitados de la República, quienes después se reunirán para elegir la comisión que atienda la aplicación del Retiro Marítimo.

EL SANTA BARBARA

Con carga general procedente de Coronel y escalas, con 117 pasajeros, llegó ayer el vapor americano Santa Bárbara, de la Grace Line, que siguió viaje ayer mismo para New York.

Llegaron en este vapor los señores Silvio Salazar y Ernesto Enwanth. Los demás son turistas.

EL SAN BENITO

El vapor inglés San Benito, llegó ayer de Boston con carga general y 12 pasajeros.

FERRIES

Los ferries Joseph R. Parrot y Henry M. Flagler, llegaron ayer con 14 y 26 wagones de carga general, respectivamente.

BUENA RECAUDACION

Según arroja la recaudación obtenida hasta el día de ayer por la Aduana de la Habana, se estima que en el presente mes, a pesar de ser uno de los meses llamados "muertos", se recaudaron aproximadamente tres millones de pesos.

FALLECIMIENTO

Ayer tarde tuvo efecto el sepelio del que en vida fue el señor José Gonzalo Matos empleado de la Capitanía del Puerto e hijo político del Jefe de Despacho señor Merardo Bueno.

Una repentina dolencia ha privado a una familia de un padre pundonoroso y bueno y a la sociedad de un buen ciudadano.

E. P. D. y reciban sus familiares todos el testimonio de nuestro pésame.

NIEGA LO DE LA ENTREGA DE CIEN PESOS

Ayer tarde se presentó en la Estación de la Policía del Puerto el ciudadano Julio Zerqueira maletero No. 55 quien dice que se enteró por el DIARIO DE LA MARINA, de la acusación que le había hecho un pasajero en cuestión le cambió un biorbita de que le había entregado por equivocación un billete de $100, por uno de a peso.

Dice Zequeira, que es incierta tal equivocación, pues el tiene de testigo al dueño de la fonda situada en Sol No. 13 que vió cuando el pasajero en cuestión le cambió un billete de $5, y del vuelto le abonó la cantidad de $2.50 centavos importe de su trabajo estimando que en el caso de faltarle al denunciante el tal billete de $100, lo haya perdido aunque agrega no vió al aludido pasajero con ningún billete de esa cantidad.

Fue presentado al Juez de Instrucción que conoce de la denuncia.

LESIONADO

Trabajando en el puerto, recibió lesiones leve el jornalero José Rivero Rodríguez, vecino de Calzada y J.

AL JUEZ DECANO

Emilio Junco, Delegado obrero en los muelles de Santa Clara denunció varias infracciones de la Ley de Inteligencia Obrera, por lo cual la policía del Puerto, levantó acta y dió cuenta al Juez Decano.

EL GOVERNOR COBB

El vapor americano Governor Cobb, llegó ayer tarde de Key West con carga general y 49 pasajeros entre ellos los señores Oscar Villar, José A. González, Francisco Zayas, Luis M. de Mendoza, Francisco Servia, Jacinto Campillo, Juan M. Marquez y Arturo Arduner.

EL VILLUENDAS Y EL CUBA AL MARIEL

Ayer salió para el Mariel el Yacht presidencial E. Villuendas, y también está listo para salir para dicho puerto pinareño el Cuba.

Ambos barcos están a la disposición del señor Presidente de la República por si desea utilizarlos en un viaje por esa parte de la costa nacional.

FRANQUICIAS PARA UNA PELICULA

La Secretaría de Hacienda ha concedido franquicia para una película cinematográfica de factura oficial mexicana por gestiones hechas por la Embajada de dicho país.

SE ESTAN DESTRUYENDO VARIOS CASCOS VIEJOS

Por la acción particular, se están destruyendo en nuestro puerto varios cascos y vapores viejos para ser vendidos como hierro viejo con destino a Alemania.

Varios han sido ya los cargamentos que con destino a Alemania han salido de nuestro puerto.

Ahora se está procediendo a destruir el vapor Martí que fué uno de los incautados cuando la guerra mundial.

Estos trabajos vienen a beneficiar las condiciones de seguridad en el puerto por si desgraciadamente nos azotara algún ciclón.

LOS QUE SALIERON

Ayer salieron los siguientes barcos el inglés San Benito para Tela, el americano México para New York, los ferries para Key West, el Toloa para New York el Santa Barbara para New York y el México para New York.

EL SEATRAIN

Anoche llegó de New Orleans, el ferry inglés Seatrain que trajo wagones de carga general y vacíos para tomar azúcar.

EL VIRGINIA

Hoy es esperado en nuestro puerto, procedente de San Francisco de California y escalas el hermoso vapor americano Virginia de la Panamá Pacific, que conduce 650 turistas para New York.

También trae pasajeros para la Habana.

EL GUANTANAMO

El vapor cubano Guantánamo llegará hoy de Puerto Rico y escalas con carga general y pasajeros.

EL PACIFIC

El vapor americano Pacific, llegó ayer tarde con un cargamento de carbón.

EL MUNLOYAL

El vapor americano Munloyal llegó de Baltimore con carga general.

UN BARCO JAPONES

Es esperado de Yokohama el vapor japonés Takaoka Maru que trae carga general.

EL ATENAS

El vapor americano Atenas llegará hoy de New Orleans con carga general y pasajeros.

Al primer indicio de estas dolencias—al sentirse carraspera o la voz ronca—basta friccionarse con Linimento Minard. Las propiedades antisépticas, balsámicas y sanativas de este medicamento producen un alivio sorprendente, evitándose muchas veces enfermedades más serias. Este remedio casero, bien conocido durante más de 75 años, no mancha, ni quema ni causa ampollas. En fricciones externas e inhalado es positivamente eficaz.

MINARD COMPANY
Framingham, Mass., E. U. A.

LINIMENTO PARA EL DOLOR MINARD

HABANERAS

(Viene de la página CINCO.)

JOAQUIN DE POSADA

DE DIAS

Por separado.
En nota especial
Es así como va mi saludo en sus días hasta el joven Joaquín de Posada.
Un confrére simpático.
Muy querido.
Joaquín de Posada es el redactor de las Sociales en la revista V.T.C., del Vedado Tennis Club, del cual es órgano oficial.
También es redactor de la crónica social del Excelsior-El País en el Vedado.
Un joven galante.
Cortés y distinguido.

LA BODA DE HOY

Gran boda.
En la noche de hoy.
Para las nueve y media, según expresan las invitaciones, está dispuesta la de Nena Giménez Suárez, linda señorita, y el apuesto y simpático doctor José Guillermo Trémols y Valuqui.
Se celebrará ante el altar mayor de la Iglesia Parroquial del Vedado.
Boda elegante.
De alta distinción.
A cargo de la famosa Casa Trías está el decorado general de la iglesia.
Llamará la atención por su gusto, su elegancia y su novedad.
Un verdadero derroche de flores, todas blancas, cultivadas en los extensos dominios de Trías en el Guatao.
Del mismo jardín el ramo.
Todo de calas.

EN LA CLINICA

Rápida y segura.
Muy feliz.
Una operación practicada en la mañana de ayer a la joven y bellísima señora Perlita Fowler de Truffin.
La llevó a cabo, haciendo gala de su habilidad y maestría, el doctor Nogueira en la Clínica Bustamante.
Pasó bien el día.
Sin alteración alguna.

NENA MAGRIÑAT

¿Cómo faltar mi saludo?
Imposible.
Es hoy para Nena Magriñá la lindísima Nena, flor entre las flores del gran jardín del Prado.
Allí está siempre, atenta, complaciente activa en grado sumo.
Está de días.
Y la felicito cordialmente.

PHILIP TRAVERSI

El organista del Encanto.
Philip Traversi.
Salió del teatro, desde hace algún tiempo, para organizar orquestas con destino a nuestros centros sociales.
Ya las ha formado, con elementos todos del país, y está en vísperas de inaugurarse.
Tocará en una fiesta.
En la del Yacht Club el domingo.

Continúa en la página NUEVE

JOYAS · MUEBLES · OBJETOS PARA REGALOS
LA CASA QUINTANA
AVE. ITALIA 74-76. TEL. A-4264-M 2146

Mathilde Cumont

No liquidamos, pero sí ofrecemos una excepcional rebaja de precios en todos los VESTIDOS Y SOMBREROS de la temporada. Véanlos y se convencerán.
PRADO 88

VIBORENAS

AGRADABLE REUNION

No fué la ofrecida a sus amistades por la gentilísima y graciosa señorita "Nena" Alvarez, el día de su cumpleaños, en la residencia de sus amantes padres señora Adela González y señor Luis Alvarez, Porvenir número 2, celebrándose un animado baile que duró hasta la una de la madrugada.

Un rico buffet fué servido, haciéndose expresivos brindis por la linda "Nena".

Con ella y su hermana Clara, también muy bonita, estaban las señoritas siguientes:

María del Carmen Valdés Prado, Florinda Pimentel, Aurora y Alicia Fernández, Hilda Pimentel, Oneida Padilla, Graciella Latorre, Onelia Fariñas, Hilda Mc Williams, Rosa, Carmelina e Hilda Grimón.

Silvia y Joaquina Hernández, Laura Gómez, Margot Reyes, Rosario Reyes, Dulce María y Rosa González del Pozo.

Y una figulina tan elegante y graciosa como Emilia Arcacha, por todos celebradísima.

Reitero mi felicitación muy expresiva a tan admirada "Nena".

AGUSTIN MONTEJO

Tan apreciable joven, al que mucho afecto profeso desde niño, embarcará el día 21 para N. Orleans, en compañía de su señor padre.

Un buen viaje y muchos éxitos en sus propósitos le deseo al simpático champion bailador del son.

ANGELITA GARCIA

Me complazco en consignar la agradable noticia de encontrarse completamente restablecida tan bella figulina que tantos admiradores cuenta, después de haber sufrido una fuerte afección grippal.

Mi enhorabuena muy expresiva, esperando verla de nuevo triunfar en nuestras fiestas.

NUEVO DOCTOR

Lo es ya después de haber realizado notables ejercicios, nuestro apreciable amigo Oscar de la Nuez, poseedor del título de Cirujano Dentista.

Felicito al nuevo doctor, deseándole muchos éxitos en el ejercicio de su profesión.

NUEVA RESIDENCIA

La ocupan en O'Farrill número 1 entre la Calzada 10 de Octubre y Felipe Foey, los apreciables esposos señora Ana María Benítez y señor Joaquín Orbián con su linda hija María.

En su nombre la ofrezco a sus amistades, cuyo encargo muy gustoso cumplo, deseándoles en su nuevo hogar las mayores prosperidades.

EL FESTIVAL DE LA A. DE LA PRENSA

Ya pueden adquirirse las localidades para este gran festival en el local de dicha Asociación, Paseo de Martí número 66.

Las más distinguidas familias viboreñas estarán numerosamente representadas en este gran festival, demostrativo de las muchas simpatías de la Asociación de la Prensa.

HOMENAJE A JUANITO CRUZ

Se celebra esta noche en nuestra elegante bombonera, y puedo decir que merecidamente, pues "Juanito" Cruz es todo caballerosidad, y aunque se "sale de la línea", siempre está dentro de la más exquisita cortesía con las distinguidas familias que frecuentan nuestro máximo coliseo.

Por lo que esta noche la linda taquillera Estela cerrará muy temprano la taquilla, vendiendo todas las localidades.

LAS BODAS DE MAÑANA

En nuestra Iglesia Parroquial, a las nueve, la de la hermosa señorita Alicia Castiello y el estimado amigo José Feña, encargado del departamento de diatermia en La Purísima Concepción.

Media hora después, en el templo del Carmen, la de la bella señorita Cuca Portela y Ponce y el estimado joven Paquito del Pino y Bonilla.

A la misma hora en la primera de dichas iglesias unirán sus destinos la señorita Conchita Suárez Huguet y el joven Francisco Marín y Hernández.

Les deseo disfruten de las mayores felicidades en su nuevo estado.

ANTIGUOS ALUMNOS DEL INFANTIL

Mañana, sábado, en su local 10 de Octubre 360, se celebrará el anunciado baile denominado Una Noche Viboreña.

Se espera que esta fiesta quede muy concurrida.

UNA MERIENDA

La celebrarán mañana en los pintorescos jardines de los manantiales de San Francisco la Asociación de Antiguas Alumnas de María Teresa Comellas.

Van en grupo muchachas y jóvenes, saliendo del local del colegio a las dos y media de la tarde.

Como todas las fiestas que celebran tan bellas señoritas la de mañana promete resultar muy animada.

Urbano del Castillo

LOS SOMBREROS DE MODA

Aquellos más sugestivos de la temporada, ahora rebajados de precio:

Sombreros de paja de fantasía, en varios colores y estilos a **$1.50**

Sombreros muy bonitos de paja, imitación perfecta de Bakunette, en colores y negros, con originales adornos a **$2.25**

Sombreros de encaje, tejidos a mano, y otros de paja tejida muy nuevos y muy atractivos a **$3.50**

Hay infinidad de otros modelos elegantes propios para gran vestir, desde **$4.50**

GERMIZOL. Exclusivo de "La Casa Grande". Iideal para el cutis. Quita los barros, granos y toda clase de manchas de la piel. USELO USTED.

PRONTO... PRONTO, LA SEMANA DE UNO Y DOS PESOS EN "LA CASA GRANDE". DE SEPTIEMBRE 2 AL 7. OTRO ACONTECIMIENTO COMERCIAL EN EL QUE RECIBE LA UTILIDAD EL PUBLICO. ESTE AL TANTO...

La Casa Grande
Galiano y San Rafael

IRONBEER

Es por excelencia, el mejor refresco que se elabora en Cuba.

Su preparación a base de distintos jugos de frutas combinados, sin tintes y sin drogas de ninguna clase, lo sostienen siempre en primer lugar.

Los niños se deleitan tomándolo, por su sabor exquisito, incomparable.

Los mayores lo tomaban cuando eran niños y aún siguen tomándolo.

IRONBEER

El mismo de siempre. Igual calidad.
Más cantidad. Por el mismo precio.

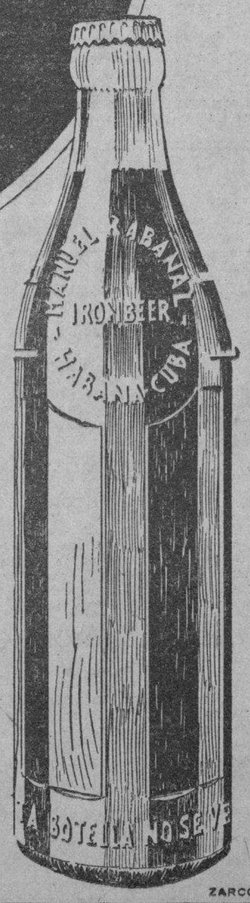

ZARCOTIPOS

M.E.C.D. 2016

Gacetillas

GRAN TEATRO PAYRET

Los días viernes 16, sábado 17 y domingo 18 de Agosto, el Doctor Langsner ofrece al público de Cuba tres únicas sesiones sobre Telepatía y exposición de sus profundos conocimientos sobre Magnetismo Animal, Fascinación, Sugestión, Autosugestión y Langsnerismo, Criminalogía; tratamiento de Degenerados y Anormales.

A las 9 y 13 p. m., en punto.

PROGRAMA:

Primera Parte:

Conferencia y demostración de Telepatía.

A.—Trasmisión del Pensamiento.—Personaobjeto y situación. Entrega de cartas.

B.—Problemas telepáticos propuestos por el público.

C.—La telepatía al servicio de la criminalogía.

D.—Descubrimiento de crímenes misteriosos.

E.—Tiempo, espacio, dimensiones, instinto de conservación, equilibrio, etc.

F.—Resolución de problemas telepáticos combinados

Segunda Parte:

Magnetismo, Sugestión, Autosugestión, Lagnerismo.

A.—El éxito de la vida Control de la voluntad.

B.—La influencia de la potestad. Cómo pueden los padres librar a los hijos de malas costumbres

C.—El dominio sobre los individuos nerviosos facultad volitiva: hacer hablar correctamente a los tartamudos.

D.—Langnerismo. El dominio sobre las aves (animales de escaso cerebro) Experimentos con gallos de pelea. (Se elige al gallo por ser el más nervioso y fuerte de todas las aves en relación a su peso y tamaño).

(Se spulica al público traer gallos de pelea).

E.—El Langnerismo aplicado a las bestias.

Magnetismo animal. Influencia sobre animales inferiores.

F.—El doctor Langsner logra dominar al león Samson Bajo el dominio de Langner el león permanece inactivo. Langsner entra en la jaula de Samson sin que la bestia haga demostración alguna de hostilidad contra él.

Grillé con 6 entradas, 8 pesos; Palco con 6 entradas, 6 pesos; Luneta con entrada, $1.50; Butaca con entrada, 1 peso; Delantero de Tertulia con entrada, 50 centavos; Delantero de Paraíso con entrada, 40 centavos; Entrada a Tertulia, 40 centavos; Entrada a Paraíso, 30 centavos.

TEATRO MARTI

NUEVOS TANGOS DE SPAVENTA Y "EL TAXI DE MEDIA NOCHE", HOY

Un gran programa en el Martí para hoy.

Spaventa el genial artista del tango, nos ofrece apra hoy una serie totalmente nueva de sus bellas canciones argentinas y se lleva al Vitaphone y a la pantalla, una nueva creación admirable del cine sonoro: El Taxi de Media Noche, que interpretan el popularísimo astro Antonio Moreno y la bellísima Helen Costello.

Tanto Spaventa como El Taxi de Media Noche, figuran en el programa de las tandas preferentes de 5 y cuarto y 9 y media.

A las dos y media se exhibirá también El Taxi, plena de emociones y de sugestivas escenas y seguros efectos.

Y a las 4 y 8 y media: El Pecado Redentor por la maravillosa Dolores Costello la joven esposa de John Barrymore, y de Conrad Nagel.

Para mañana se anuncia una grandiosa película sincronizada y de colores naturales Raza de Bronce, de Richard Dix.

Se prepara para el domingo próximo una gran matinée familiar con un programa excepcional y el concurso del estupendo Spaventa

Y para el lunes un estreno de la gentilísima Laura La Plante de gran sensación, Amorosos Delitos.

Pronto: Syncopation, la mejor película del cine hablado.

1914—16 Ag.

CINEMA TRIANON

DIA DE MODA

El Taxi de Media Noche, emocionante producción de Antonio Moreno y Elena Costello, figura en los carteles del aristocrático teatro del Vedado.

Irá en las tandas siempre concurridas de cinco y media y nueve y cuarenta y cinco.

Tanda de 8 y media: Bárbara Bedford en Dados Endemoniados

Mañana, nuevamente, El Taxi de Media Noche.

Domingo 18, Gary Cooper, en el poema cinematográfico de la Paramount, titulado El Primer Beso, para ese día la orquesta que dirige Arturito Guerra prepara las últimas novedades cubanas y extranjeras.

Canción de Amor, obra magistral de Lupe Velez, la podrá usted ver en la próxima semana en Trianon.

1820—16 Ag.

FAUSTO

EL CONCURSO "CANCION DE AMOR"

Acercándose ya a tu etapa final, prestigiada por todos los esplendores maravillosos de su gran triunfo artístico y del éxito resonante que ha impartido al Templo del Vitaphone y el Movietone, Canción de Amor será exhibida hoy, en su quinto día de presentación, al público que la ha acogido con tan grandes demostraciones de simpatía. Porque la sensacional película de los Artistas Unidos no es ya un himno de triunfo a la sublime grandeza del amor que todo lo puede

Los folletos contentivos de las bases se están ya agotando y quien no lo tenga aún debe solicitarlo por el teléfono A-4321 ya que más tarde sería de todo punto imposible complacerlo.

Con Canción de Amor figuran en el programa de cada turno los siguientes números de Vitaphone: la Cliff Nazarro Company dirigida por Bryan Foy, en sus incomparables melodías del Sur de los Estados Unidos y Harold Bauer, el notable pianista que estuviera recientemente en la Habana, en la ejecución de "Polonesa".

1813—16 Ag.

TEATRO MARTI

HOY 2½ 5½ 9½

VITAPHONE MOVIETONE

SPAVENTA

EL REY DEL TANGO EN NUEVAS CANCIONES

EL TAXI DE MEDIA NOCHE

por ANTONIO MORENO HELEN COSTELLO

4 , 8½

EL PECADO REDENTOR

30¢ Antes de las 4 después 50¢

MAÑANA

RICHARD DIX EN RAZA DE BRONCE

SENSACIONAL DRAMATICO INTENSO !!

EL RAYO

Una película First National que tumbará a la Habana

SINCRONIZADA

por una orquesta de 100 Profesores

ENCANTO

SABADO

TEATRO

POR LOS ESPECTACULOS

Mientras en el Teatro Nacional la Compañía de Zarzuelas de Santos y Estrada lleva a escena con éxito brillante «La Tempestad», «Marina», «Las Bribonas» y demás obras del amplio repertorio español, en Martí el gran intérprete del tango, Spaventa, con sus canciones, anécdotas y cuentos ha conquistado al público habanero, que diariamente llena el teatro del Dr. Fonts.

Payret ha sido abandonado por las Compañías Cubanas y ahora está dedicado al arte silente, pues todavía no se ha instalado en este coliseo el Vitaphone que está haciendo tanto ruído.

El teatro Regina, donde hasta hace poco tiempo estuvo actuando la Compañía de Arango y Moreno, lo ocupa el conjunto Béjar-Arrechavaleta, que tantos triunfos logró en Actualidades.

Y por último, en el teatro de Consulado y Virtudes la Compañía de Villoch y Regino López hace las delicias de los espectadores con obras como «El Nervio Trigémino», «El Beso de Valentino» y «La tentación de la carne».

Ha causado gran expectación la noticia de los estrenos de las producciones tituladas «La Habana sin ruídos» y «El conflicto ruso-chino».

Próximamente se trasladará la Compañía a Payret, según nos informan, para ofrecer una corta temporada a los aficionados al género.

De ser así, alcanzarán, como siempre, un «succes» espléndido los artistas de Regino.

EL HOMENAJE A ATANASIO

El lunes 19 se efectuará, en Payret, el homenaje de simpatía que la sociedad cubana y sus compañeros periodistas tributarán al gran cervantista asturiano Atanasio Rivero.

Amparito Medina y su hermana Medina Celi, Sergio Acebal, Adolfo Otero, Mateo Alonso y varios artistas más, figuran en el programa.

Tan pronto como lo recibamos lo publicaremos íntegro.

UNA VELADA

Mañana, día 17, se celebrará en el Cuban Telephone Club, una velada en honor de sus basketbolistas.

El programa que nos remiten es el siguiente:

Canciones Populares: Trío Hernández. Señorita Carmelina Pérez (canto). Señora Isabel Caragol (piano). Señor Arturo Hernández (canto).

Guitarra, barítono y tenor. Cuarteto Lírico Cubano. Señores Jorge Mauri; Manuel Fontanals: Valentín Urrestarazu y Vicente González.

Tangos. Señorita Hortensia Montero (canto). Sr. Rafael López (piano).

Recitaciones. Señorita Nena Moreno.

Gacetillas

INGLATERRA

El decano de los cinemas habaneros, el de las mayores comodidades, y magnífica ventilación, que permite al público disfrutar de temperatura invernal en la sala de proyecciones en esta época del año.

Gran temporada de verano a base de función corrida de 1 y media a 11 y media p. m., rigiendo los invariables precios de 10 centavos niños y 20 centavos mayores.

Para hoy, magnífico programa, con la comedia Ondulado Permanente, por Al Cook; y las atracciones: El Paraíso de los Solteros, magnífica super producción joya, interpretada por Sally O'Neil y Ralph Graves; y Tres Fines de Semana, joya suprema de la Paramount interpretada por Clara Bow y Neil Hamilton basada en la novela de Elinor Glynn.

Mañana, El Angel Pecador joya suprema, por Nancy Carol y Gary Cooper y El Pecado de los Padres, por Emil Jannings y Barry Norton.

Domingo entrante, Volga, Volga o Los Esclavos del Volga, espectacular y emocionante producción, cantada por el barítono Galindo, con un coro; La Edad del Jazz por Margaritte de la Motte y El Jinete Alado, por Hoot Gibson.

Lunes 19: Bloomers de Seda, por Pauline Garon y Betty Compson.

1817—16 Ag.

REGINA

HOY DEBUTA LA CORDOBESITA

Si la Compañía Bejar-Arechavaleta no estuviese consagrada como una de las mejores en comedia, se hubiera consagrado anoche

La Dama de las Camelias puesta en escena, sirvió para demostrar el alto valor artístico del conjunto, y para destacar la labor de Celia Adams, J. M. Bejar, Pedro Mario, A. P. Arechavaleta y Marta Muñiz.

Nuestros plácemes a todos.

Esta noche tiene el público del Regina una atracción más en el cartel, por que debuta Lola La Cordobesita, la popular intérprete de los cantos regionales españoles que sabe como pocas darle a cada canción el típico sabor de las distintas provincias.

Lola La Cordobesita no "dice" las canciones, las canta. Y las canta con voz extensa y grata, poniendo en ellas todo el fuego de su alma andaluza, y todo el entusiasmo de su temperamento artístico. La función es como todos los déas, por tandas

En la primera, a las 8 y media, una revista cinematográfica, el juguete cNmico Los Novios de mi Hija y debut de Lola La Cordobesita, que cantará en fin de fiesta las mejores canciones de su repertorio.

En segunda a las diez en punto, la comedia en dos actos La Casa de Quirós del fecundo autor Carlos Arniches y canciones españolas por Lola la Cordobesita.

Los precios, 30 centavos luneta y 10 centavos tertulia, por tanda y 40 centavos la función corrida.

Constantemente se están recibiendo en la contaduría del teatro, preguntas sobre la fecha de la inauguración de la temporada de películas habladas, pero todavía no podemos fijarla, aunque será pronto.

1932—16 Ag

CINE LARA MODERNO

Hembra y Madre, gran joya por la Condesa Rina de Liguoro.

Trazan con la genial actriz Enna Murphy y una interesante Revista de Asuntos Mundiales completa el programa de hoy en este concurrido cine de Prado y Virtudes y a los invariables precios de 10 centavos niños y 20 centavos mayores, desde la 1 y media a 11 y media p. m., entre y salga cuando quiera.

Mañana: El Demonio de la Tentación, El Jinete Alado; Buscadoras de Oro.

Domingo 18: La Venenosa; Sección Femenina; José.

1859—16 Ag.

CAMPOAMOR

MAÑANA MAÑANA

En todas las tandas

LA BAHIA DE LA MUERTE

HOY HOY

CAMPOAMOR

2. p.m. y 8. p.m.

La película Paramount con Wallace Beery y Raynord Hatton,

Mendigos de la Vida

3.30 — 5.15 — 9.30

Estreno de la graciosísima película por Betty Compson y Pauline Garon

Bloomers de SEDA

y las ESTRELLAS CUBANAS

conjunto con la Becerra, la Trías, Candita Quintana, Julio Gallo, Alberto Garrido y el "gallego" Mendoza, estrenará el apropósito

CUANDO LA CIUDAD DUERME

CARTEL DEL DIA

TEATROS

ALHAMBRA. — 8: La Guajirita. Segunda tanda: La Señorita Maupin Tercera tanda: Una mujer fué la causa o Aquí se acabó la bacha.

MARTI — Matinee y noche: Revista de actualidades; cintas cómicas; El taxi de media noche; presentación del barítono Spaventa.

REGINA.—8 y 30: Revista de actualidades; Los novios de mi hija; presentación de Lola la Cordobesita 10: La Casa de Quirós; números por Lola la Cordobesita.

NACIONAL.—Matinee y noche: Es mucho Madrid!; cintas cómicas; La Redada

CINEMATOGRAFOS

CAMPOAMOR. — Tarde y noche: Parientes de peso; Revista de actualidades, Mendigos de la Vida; Bloomers de seda; presentación de las Estrellas Cubanas.

NEPTUNO.—Matinee y noche: La Hermana San Sulpicio; En Angel Pecador, cintas cómicas; Revista de actualidades.

LINDEBRGH.—Matinee y noche: cintas cómicas; Humos de gloria; La nave de los fantasmas.

NORMA.—5 y 30 y 8 y 30: El último caballero andante; Miguel el Guapetón; Bloqueo; Revista de actualidades.

CUBA.—5 y 15 y 8 y 15: cintas cómicas; Cásate con la muchacha; Las Vírgenes Locas; Carmen.

VIOLETA.—Matinee y noche: A tiro limpio; episodio 10 de La Señal Fatal; La Mujer de Moscou; cintas cómcias.

PRADO.—Tarde y noche: Revista de actualidades; La trata de blancas; números por el Vitaphone.

FAUSTO.—Tarde y noche: Canción de Amor; Revista de actualidades; cintas cómcias; números por el Vitaphone.

IMPERIO.—Tarde y noche: cintas cómicas: La Garza Negra; La coqueta virtuosa; Esposa por encargo.

LARA.—Tarde y noche: Hembra y Madre; Revista de actualidades; cintas cómicas.

UNIVERSAL. — Matinee y noche: Barras y Estrellas; Solos en una isla; Revista de actualidades mundiales; episodio quinto de El puente humano; Una chica de teatro; cintas cómicas.

ENCANTO.—Tarde y noche: Caras olvidadas; Revista de actualidades, números por el Vitaphone.

VERDUN.—Tarde y noche: cintas cómicas; Tirando el Plante; La Reina de Saba; Hembra y Madre; Revista de actualidades.

WILSON.—Matinee y noche: Revista de actualidades; Cosas de Gasper; Amor que redime; Los pecados de los padres.

INGLATERRA.—Matinee y noche: Ondulado permanente; El Paraíso de los Solteros; Tres fines de semana; Actualidades.

OLIMPIC.—Matinee y noche: Rey de Reyes; La mujer en llamas; Revista de actualidades; cintas cómicas.

TRIANON.—Tarde y noche: cintas cómicas; El taxi de media noche; Dados endemoniados.

STRAND.—Tarde y noche: cintas cómicas, Revista de asuntos mundiales: La Hermana San Sulpicio; episodio sexto de Volando en silencio; Jóvenes románticos.

AMOR NO OLVIDA

Vea la JOYA Paramount con CLIVE BROOK BACLANOVA MARY BRIAN WILLIAM POWELL FRED KOHLER

CARAS OLVIDADAS

"FORGOTTEN FACES"

El drama que lanza un grito de rebelión contra las malas artes de una mujer malvada.

Musica Adaptada por medio del VITAPHONE MOVIETONE

LA VOZ DE LA PANTALLA

REVISTA PARAMOUNT SINCRONIZADA

OIGA Y VEA. "DIAS INFANTILES"

Una comedia Paramount SINCRONIZADA Y HABLADA

PRECIOS 30 40 60 20

SABADO El drama mas Sensacional del año EL RAYO SINCRONIZADA

ENCANTO

EMPRESA SANGER

EL TEATRO MAS ELEGANTE FABRICAMOS NUESTRA TEMPERATURA

Gacetillas

GRAN TEATRO NACIONAL

¡Es Mucho Madrid!... la preciosa revista del maestro Juan Antonio Martínez, va hoy a escena en el teatro Nacional. La obra ha sido montada con esmero y ensayada concienzudamente, tomando parte en ella toda la Compañía.

A la pantalla, en todos los turnos, va la interesante película de la Paramount La Redada, con el gran atcor George Bancroft como protagonista

Los precios continúan a base de 40 centavos en los turnos después de las cuatro de la tarde, y a 20 centavos durante la matinée. El teatro abre sus puertas desde la una de la tarde.

Mañana sábado, se cantará La Montería, obra que ha sido uno de los más resonantes éxitos de la actual temporada, por la labor del notable barítono José Olaria, quien canta admirablemente el role del barítono. Julita Muñoz y José Valle también tienen importantes papeles en esta obra.

Se prepara para el domingo una gran matinée dedicada a los niños, y para el lunes, El Conde de Luxemburgo.

Ninguna de las Compañías que han cobrado altos precios ha presentado mejor intérprete del Conde de Luxemburgo, que José Olaria.

TEATRO ALHAMBRA

Numeroso público acudió anoche a la segunda tanda de este alegre coliseo por estrenarse el muy anunciado sainete de los Hermanos Anckermann, titulado Una Mujer fué la Causa... o Aquí se Acabó Bacha.

Muy aplaudidos los artistas que interpretaron con justeza sus papeles, y también la música fué objeto de comentarios favorables por parte del público por su exquisito sabor criollo demostrando una vez más el maestro Anckermann el dominio de su arte.

Seguiremos anunciando que hay mas de un estreno en perspectiva; el anunciado de la revista La Habana sin Ruidos, de los incansables Villoch y Pepín Rodríguez, música adaptada de Anckermann, con nuevas y lindas decoraciones de Antony, el excelente pintor.

También se deleitarán nuestros lectores con Cocktail Revista de Sánchez Arcilla, autor de gran talento, que ha dado no pocas obras de nuestro teatro cubano. Este estreno se verificará el próximo viernes 23 del corriente.

La Señorita Maupin, la deliciosa obra de F. Villoch, será reprisada esta noche en la segunda tanda donde lucirá su exquisita voz la Mo,al artista de grandes méritos

El programa de hoy se cubre con las siguientes obras:

En primera tanda: La Guajirita.

En segunda tanda: Reprisse de La Señorita Maupin.

En tercera tanda: Una Mujer fué la Causa... o Aquí se Acabó Bacha.

1825—16 Ag.

NEPTUNO

LA HERMANA SAN SULPICIO, EN NEPTUNO

Por última vez se exhibe hoy en Neptuno, la grandiosa producción basada en la novela de Palacio Valdés, La Hermana San Sulpicio, que cubre la matinée o tanda continua de 2 y media a 7 junto con El Angel Pecador maravillosa producción Paramount con Gary Cooper y Nancy Carroll. Luneta, 20 centavos entrando antes de las 4 y 30 centavos después de esta hora.

Por la noche, a las 8 y media, El Angel Pecador, por Gary Cooper y Nancy Carroll. Luneta, 20 centavos.

En la tanda elegante de las 9 y media por última vez en Neptuno, La Hermana San Sulpicio, la grandiosa novela de Palacio Valdés. Luneta, 30 centavos toda la función.

Mañana: Grandioso éxito Orquídeas Silvestres, la obra maestra de Greta Garbo con Nils Asther y Lewis Stone, Luneta: 20 y 30 centavos

1808—16 Ag.

Esta noche en "Payret" a las 9 y 13 LANGSNER y el LEON SANSON

A las 9 y 13 minutos de esta noche, nos ofrece en "Payret" la primera de sus tres únicas sesiones públicas en la Habana, el notable y famoso criminalista vienés Dr. Adolphe Maximilian Langsner, que es una autoridad mundial en magnetismo, sugestión, telepatía y "langsnerismo" y un reputado doctor en Psicología experimental.

Todos estos días pasados ha venido ocupándose detenidamente de este extraño hombre de ciencia, la prensa habanera, sin excepción atraída, sin duda alguna, por los desconcertantes experimentos realizados por Langsner desde su llegada y el enorme interés que estas demostraciones despertaron en el público.

Por ello no es necesario insistir en lo atrayente que resulta la personalidad enigmática del doctor Lansner, que esta noche ENTRARA SIN MAS ARMAS QUE SUS OJOS—sus irresistibles ojos dominadores—Y SU VOZ A LA JAULA DEL TERRIBLE LEON SANSON, el furioso animal, a quien no ha podido dominar hasta ahora el más audaz de los domadores y... SE HARA OBEDECER DE LA FIERA.

El programa dispuesto por Lansner para esta sesión de hoy es el siguiente:— Conferencia y demostración telepática; Transmisión del pensamiento; Problemas telepáticos propuestos por el público; La telepatía al servicio de la criminología; Tiempo, espacio, dimensiones, instinto de conservación, equilibrio, etc.; Resolución de problemas telepáticos combinados.

Esta es la primera parte que pudiéramos llamar de sustentaciones teóricas. La segunda de más efectiva experimentación práctica comprende:

El dominio sobre los individuos nerviosos de facultad volitiva: hacer hablar correctamente a los tartamudos, a los que se invita muy especialmente a que aprovechen esta oportunidad única que se les ofrece. LANGSNERISMO el dominio de las aves (animales de escaso cerebro): Experimentos con gallos de pelea (se elige el gallo por ser el más nervioso y fuerte de todas las aves en relación a su peso y tamaño). El doctor Lansner suplica atentamente al público que lleve a los experimentos sus gallos, garantizando que no sufrirán mal alguno. El "langsnerismo" aplicado a las bestias, influencia sobre animales inferiores y finalmente la hazaña de las hazañas: el dominio del León Sanson por Langsner que entrará en la jaula de la fiera sin que ésta haga la menor demostración de hostilidad hacia él.

Los precios son: seis pesos los palcos, con entradas; uno cincuenta la luneta; un peso la butaca, cuarenta centavos la tertulia y treinta el paraíso.

HOY 9 13 Mañana y Domingo EN PUNTO PAYRET 9 13 EN PUNTO HOY Mañana y Domingo

MARAVILLOSO

TRES UNICAS SESIONES

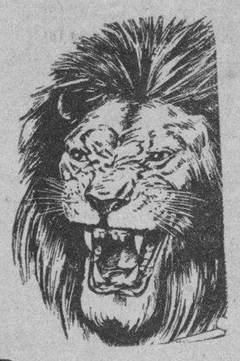

LOS OJOS QUE VEN EL MISTERIO

LOS OJOS DEL DR.

LANGSNER

ASOMBROSO

2 HORAS DE ESPECTACULO 2

TELEPATIA·MAGNETISMO ANIMAL

SUGESTION·AUTOSUGESTION

FASCINACION·"LANGSNERISMO

EXPERIMENTOS CON GALLOS DE PELEA

LANGSNER domina al LEON SANSON entrando en su jaula sin que la bestia haga demostración alguna de hostilidad contra el

LAS LOCALIDADES SE ESTAN AGOTANDO

AMERICA ADVERTISING A-9634

HOY "RIALTO" ¡ESTRENO EN CUBA! HOY

LAS HAZAÑAS DE LOS SUBMARINOS ALEMANES ENTRELAZADAS CON UN BELLO ROMANCE DE AMOR

LOS HERMANOS GERARD Y FRITZ VON DIETRICH, OFICIALES DE LA MARINA DE GUERRA ALEMANA DE VACACIONES EN BERLIN ESTABAN LOCAMENTE ENAMORADOS DE HILDA SU PRIMA, LINDISIMA MUCHACHA, HIJA DEL CAPITAN MEDICO VON DIETRICH

LA MADRE DE GERARD Y FRITZ VIVIA EN LONDRES CASADA EN SEGUNDAS NUPCIAS CON UN ARMADOR, Y EL HIJO DE ESTOS, PERCY, CURSABA LA CARRERA NAVAL.

POCOS DIAS ANTES DE LA GUERRA ESTABAN ESTOS DE VISITA EN BERLIN CUANDO PERCY E HILDA SE JURARON AMOR ETERNO CUALQUIERA QUE FUERA EL DES-

TINO DEL MUNDO.

COMENZO LA GUERRA, FRITZ OFICIAL DE TORPEDO DEL U-9 QUE COMANDABA WEDDEGEN, HIZO ESTRAGOS ENTRE LA MARINA DE GUERRA Y MERCANTE INGLESA, TENIENDO MAS TARDE UN TRAGICO FIN. SU HERMANO GERARD INGRESO ENTONCES EN EL SERVICIO SUBMARINO.

PERCY COMO TENIENTE NAVAL TOMO PARTE EN LA BATALLA DE DOGGERBANK SIENDO HUNDIDO SU DESTROYER Y RECOGIDO PERCY POR ACORAZADO ELEMAN, QUIEN HERIDO INGRESO EN EL HOSPITAL DONDE HILDA PRESTABA SUS SERVICIOS COMO ENFERMERA DE LA CRUZ ROJA.

NO DEJE DE VER LO QUE EL DESTINO HABIA DEPARADO PARA ESTOS HEROES QUE LUCHARON POR UN SOLO AMOR.....

"LOS FANTASMAS DEL MAR" Ó "EL SUBMARINO U-9"

Antes de las 5, 20 cts. Después de las 5, 40 cts.

Select Pictures

HOY PRADO HOY

GRAN MATINEE DE 1 A 5

NIÑOS 20 Centavos. MAYORES 40 Centavos.

VITAPHONE - PHOTOPHONE

OIGA Y VEA

Revista "Pathé" de asuntos mundiales.

RENEE TUMANOVA AND COMPANY.—Tres famosos gitanos músicos que han dado magníficos conciertos en los principales Conservatorios de Música de París, Londres y Moscow.

BENIAMINO GIGLI.— Famoso tenor del Metropolitan Opera Company en los siguientes números: (a) Surgerer Legere (francés); (b) Mírame así (español); (c) Come Love with me (inglés); (d) O Sole mío (canción napolitana).

ALBERTO SPALDING.—Renombrado violinista americano que ejecutará el "Nocturno Núm. 12" de Chopin y "Hark the Lark" de Schubert.

NAVES DE LA NOCHE

Con JACQUELINE LOOGAN.

MAS APRISA

Con TOM MIX

LA MUJER SIN DIOS

Con LINA BASQUETTE y EDDIE QUILLAN

TANDAS DE 5.30, 7.30 Y 9.30

LA TRATA DE BLANCAS

UNA PELICULA ALTAMENTE MORAL.

M.E.C.D. 2016

Rebajas Descomunales

VEAN ALGUNAS REBAJAS

CREPES DE SEDA
VALIAN a $2.00. AHORA A $1.10.
CREPES ESTAMPADOS
VALIAN a $2.75 y $3.00. AHORA a $1.25
VOILES, BATISTAS Y LINOLANES ESTAMPADOS.
VALIAN a 40, 50 y 60 cts. AHORA a 24 cts.
GUARANDOLES ESTAMPADOS
VALIAN a 60, 70 y 80. AHORA a 30 cts.

"LA ELEGANTE"

Neptuno 48, casi esquina a Aguila. — Muralla y Compostela

Gacetillas

(Viene de la página OCHO)

TEATRO CAMPOAMOR

HOY: BLOOMERS DE SEDA Y NUEVOS NUMEROS POR EL CONJUNTO DE ESTRELLAS CUBANAS

Hoy se estrena en los turnos principales la graciosísima producción Bloomers de Seda con Betty Compson y la monísima artista Pauline Garon y en los turnos de las 2 y de las ocho se repite la película Paramount, Mendigos de la Vida con Wallace Beery y Raymond Hatton.

El conjunto de las Estrellas Cubanas integrado por la Becerra, la Trías, Candita Quintana, Julio Gallo, Alberto Garrido y el "gallego" Mendoza presentarán, entre otros números, el apropósito Cuando la Ciudad Duerme.

Mañana, con el gran estrena de La Bahía de la Muerte las Estrellas Cubanas, estrenarán Franco en las Azores, en cuya interpretación toma parte todo el conjunto.

El domingo, una gran matinée con la gran película Volga Volga, o Los Esclavos del Volga, La Bahía de la Muerte emocionante drama y La Primera Noche, interesante película de Claire Windsor y John Bowers, además actuarán en esa matinée, la Becerra, la Trías, Candita Quintana y el "negrito" Garrido.

El lunes, un gran programa con el estreno de la cinta Warner, El Taxi de Media Noche, con Antonio Moreno, Elena Costello y Mirna Loy y además el estreno de La Mujer Enigma producción Fox con Lya Tora, triunfadora en el concurso de belleza celebrado por la casa Fox en el Brasil.

El martes, Tragedias de Juventud, por Patsy Ruth Miller y el miércoles la gran producción La Trata de Blancas.

Próximamente Canción de Amor, de Lupe Velez y William Boyd y Orquídeas Silvestres, de Nils Asther y Greta Garbo. 1316—16 Ag.

RIVIERA

HOY: LA MUJER ENIGMA POR LYA TORA

En las tandas elegantes de hoy viernes, día de moda, está anunciado en Riviera el estreno de la grandiosa producción de la Fox interpretada por la bella estrella Lya Tora que se titula: La Mujer Enigma

En la tanda inicial de las 8 y cuarto se exhibe por última vez la cinta de Margaret Mann titulada: Cuatro Hijos.

Mañana sábado es el día escogido por esta empresa para la inauguración del Vitaphone Movietone habiendo seleccionado para este objeto esta empresa la grandiosa joya de la Metro interpretada por la favorita pareja Greta Garbo y Nils Asther, titulada Orquídeas Silvestres.

El domingo, gran matinée a la 1 y media, exhibiéndose Noticiario Fox Movietone; Los Hermanos Arnaut, cómicos que cantan y charlan; Variedad Vitaphone, Los episodios 2 y 3 de la emocionante serie La Señal Fatal y las cintas La Ceguera de Oro, por Dolores del Río y Lobos Urbanos por Billy Cody.

En las tandas elegantes se exhibe nuevamente Orquídeas Silvestres

La Chica de Broadway otra grandiosa joya de la First National interpretada por la bella estrella Alice White se exhibirá sincronizada los días 20, 21 y 22 en todas las tandas.

Sigue en turno a las grandes producciones sincronizadas que prepara esta empresa la gran super producción interpretada por la favorita estrella Laura La Plante, titulada Bohemios que será estrenada los días 23, 24 y 25.

Muy pronto El Amor Nunca Muere, interpretada por Colleen Moore y Gary Cooper sincronizada también. 1826—16 Ag.

GRAN CINE UNIVERSAL

Un atrayente programa se desarrollará en el hermoso cine de las mil lunetas situado en Egido entre Sol y Muralla.

Función corrida de 1 a 6 y de 6 y cuarto a 11.

Sinfonía por una orquesta invisible.

La comedia Barras y Estrellas.

Solos en una Isla, en 8 actos por Gary Cooper y Esther Ralston.

Estreno de una Revista de Asuntos Mundiales

El episodio 5 El Puente Humano, de la super serie en 10 episodios La Casa del Misterio.

Una Chica de Teatro por Alice White, en ocho actos.

Precios de 1 a 6 y de 6 y cuarto a 11: 10 centavos.

Mañana sábado: Reformas Caseras; A Caza de Maridos; La Proscripta y el episodio 6 de La Casa del Misterio. 1913—16 Ag.

Antes y después de tomar las saludables

PILDORAS ORIENTALES

Aún la mujer flaca engruesa y promueve el bello desarrollo de su busto si toma las PILDORAS ORIENTALES. Hermosean y embellecen, hacen atractivos a las damas.
PIDALAS EN BOTICAS. Folleto descriptivo. Dep. P. Orientales. Apartado 1244.

Agua de Carabaña

EL PURGANTE UNIVERSAL

Para tener el cutis bello use el famoso JABON DE CARABANA

¿QUIEN DICE QUE LA EPILEPSIA NO PUEDE CURARSE?

Durante más de cuarenta años la medicina del Prof. Peeke ha curado a millares que padecían de Epilepsia y desórdenes de los nervios. Envíe hoy mismo por un interesante folleto y empezará usted este tratamiento en seguida. PROF. W. H. PEEKE, 4 Cedar St., New York. De venta en las Droguerías de Sarrá y Johnson.

HABANERAS

(Viene de la página SIETE).

NUEVO DOCTOR

OSCAR DE LA NUEZ

De la última promoción.
Un nuevo profesor dental.

Es el doctor Oscar de la Nuez, que acaba de terminar, de manera brillante, lucidísima, sus estudios universitarios.

Honroso el expediente que deja en el primero de nuestros cuerpos docentes.

Un estudiante ejemplar.
Intachable.

Dentro de muy poco abrirá su gabinete de cirugía dental el joven y distinguido doctor Oscar de la Nuez.

Reciba mi felicitación.
Cordial, afectuosísima.

HOGAR DICHOSO

Con todas las alegrías.
Y todas las satisfacciones.

Así se encuentran el joven Abel T. Tolón y su bella y gentilísima esposa Pastorita García Meitin con el advenimiento de una niñita en la que cifran todas sus felicidades.

Asistida fué la señora de Tolón por el doctor Ernesto de Aragón.

Un alumbramiento feliz.

Por completo.

Compartiendo el júbilo de esos esposos se hallan los abuelos maternos, los distinguidos esposos Andrés García y Pastora Meitin, y la abuela paterna, la respetable señora María Serafina Hernández viuda de Tolón.

Mis felicitaciones.
Para todos.

Continúa en la página ONCE

REBAJADO a
1 | 5 $3.00
5 | 8 $4.00
8 | 11 $4.50
11 | 3 $5.00

Milagros FLORES

EXQUISITAS
Incomparables. Económicas
PRADO 11
A-9693 A-9694 A-9686 A-0694

Ideales de Una Raza

(Por Gustavo E. Urrutia)

EN EL DULCE "VAIVENEO"

LOS negros en el universo parece que estamos como aquel antiguo punto de costura que se llamaba: **de bastillita y punto atrás;** nos afanamos, corremos, nos sofocamos y después: un pasito atrás.

Los hechos confirman mi opinión de que somos una raza precoz y, es claro, según envejecemos en progreso, se va realizando la compensación y perdemos prenda.

En los Estados Unidos, en tiempos de menor cultura entre los negros, hubo de esta raza varios senadores y representantes en el Capitolio de Washington. El estado de Mississippi tuvo dos senadores durante el período de reconstrucción. Fueron los únicos. En el mismo período tuvieron representantes negros en el Congreso Federal los estados de Carolina del Norte y del Sur, Alabama, Virginia, Mississppi, Georgia, Louisiana y Florida; rece broma, por ser estado linchadores por vocación. El último de estos congresistas cesó en 1901, y desde entonces no había aparecido ningún negro en las cámaras federales, hasta que surgió el brillante De Priest como un cometa inesperado y de larga cola.

¿Cuál es la falta de los políticos negros de allá para sufrir tan prolongado "slump", que no sea "el pasito atrás" consecuente a su precocidad de los primeros tiempos?

Nosotros también empezamos a caminar desde muy tiernecitos y se nos torcieron las piernas. La proporciión de nuestros legisladores nacionales, de color, fué notable en "nuestro período de reconstrucción", y nos vamos desinflando más cada día. Podría ser a la vez pura modestia de los coloreados, que nos ruborizamos de hacerlo tan lindamente y nos recogemos para no eclipsar.

Si nos diéramos a filosofar sobre los primeros principios de estos fenómenos, íbamos a perder el pelo y a ponernos "cayucos" lo cual agravaría el problema al caer en la tembladera de la estética.

Cuando el negro americano diga que es modesto y que por eso no figura como antes, le ripostaremos como en "La Duquesa de Haití": ¡Semos camará . semos...!.

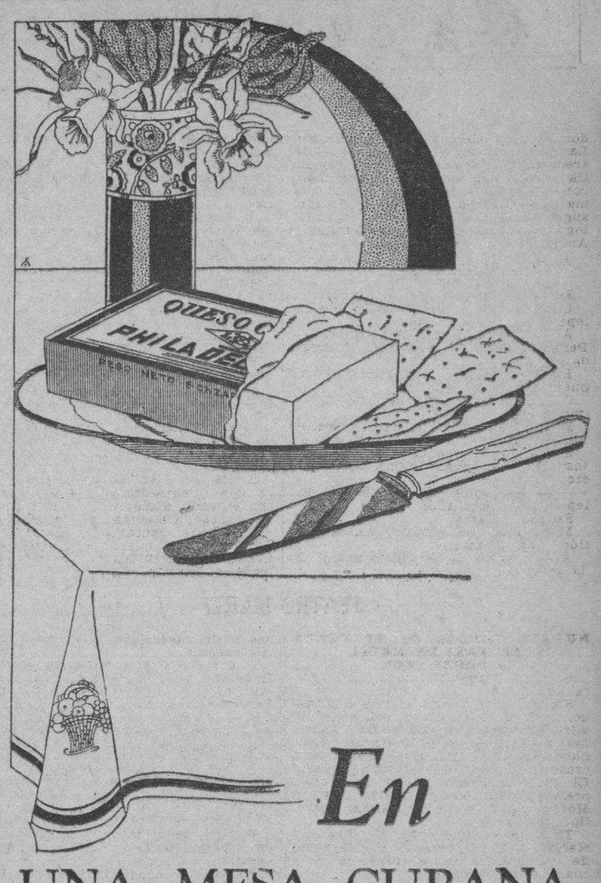

En

UNA MESA CUBANA

NO DEBE FALTAR EL POSTRE MAS TIPICAMENTE CUBANO

QUESO CREMA

PHILADELPHIA

CON CASCOS O JALEA DE GUAYABA

Sobre ser un manjar delicioso, saborea usted un queso de incomparables cualidades alimenticias, rico en calcio y vitamina A, fabricado con crema pura de leche pasteurizada, por la HACIENDA "SANTA ISABEL", de Bayamo.

Es un alimento ideal para grandes y pequeños.

De venta en todas las Tiendas de Víveres.

COMPAÑIA QUESERA KRAFT PHENIX DE CUBA

Concha y Marina — Tels. X-2600, X-2655
Habana

ANUNCIESE EN EL "DIARIO DE LA MARINA"

Chales de Chiffón a DOS PESOS.

De todos los colores en boga

Para neutralizar el excesivo fresco de un viaje en auto o de una tertulia en el portal.

¡Y cómo lucen!

UNIFORMES de todos los COLEGIOS

Exhibimos los Modelos de "gala" y "diario" en las Vidrieras y en el Departamento de Confecciones.

No les hacemos la biografía, porque los elogios de parte son sospechables.

VER su PRECIO y HECHURA es lo MEJOR.

BOLSAS y CARTERAS

Las clases y estilos que están de moda en Europa... y en Cuba.

EL PRECIO, baratísimo, porque la necesidad obliga...

Un hombre "ve" el Vestido, se "fija" en su dueña y "queda" enamorado

Por lo menos, del Vestido, que es infalible filtro de amor para buen número de temperamentos masculinos, de tórrido "clima" mental.

Si las señoras y señoritas quisieran examinar LOS MIL MODELOS que exponemos estos días, aprovecharían bien la visita.

Porque los VESTIDOS DE HOLAN, con bordados, los vendemos desde $2.35 a UN PESO 75 cts.

Y los de VOILE, a $1.50.

Centenares de modelos, todos de moda.

Cortes de Vestidos

Con CUATRO VARAS: de Batista Estampada, doble ancho, a ..... 60 cts.
Con CINCO VARAS: de Linolán Estampado de buena calidad, a .... 45 „
Con CUATRO VARAS: de Voile Suizo, en colores sólidos, a ..... 88 „
CUATRO VARAS de Voile suizo mucho más fino, colores firmes, a .. $.1.17

Algunas Telas que privan

Guarandol belga, de hilo puro, 45 cts. vara
Nova-Crepella, floreada y a listas ..... 54 „ „
Voile francés de Seda, estampado ..... 85 „ „
Gasa "Celanese", con dibujos de los más solicitados ....$1.10 „

LOS PLISADOS DEL DIA, EN "LA FILOSOFIA"

Neptuno - San Nicolás - Manrique

CONSEJOS MEDICOS

Por el Dr. PEREZ BOUDET.

Ex-Interno del Hospital de Emergencias. Médico del Departamento Forense de la Ciudad de la Habana. Especialista de las afecciones del Aparato Digestivo. GABINETE: PRADO 3, altos. Teléfono: A-7490.

(Diríjase la correspondencia al DIARIO DE LA MARINA, Prado 103. Dirección).

LORENCITA. (Camagüey):
Para su afección deberá de ponerse el primer día a leche solamente procediendo a la administración del Tenífugo Limousin que es a base de calomelanos y estracto etéreo de helecho macho. La dosificación de este medicamento lo trae adjunto el prospecto. Puede tomarlo que me ha dado muchos casos de éxito franco.

PIPIAN. (Ciudad):
Si señor, existen esos catarros gástricos que le han dicho y si no se tratan oportunamente, se queda uno padeciendo siempre del estómago. Le recomiendo que se someta a un plan especial de combatir las flemas que puedan existir en su pulmón y las acompañe por medio de laxantes para lograr su expulsión lo más rápidamente que pueda, para ello creo que debe de tomar el Sirop Baré tres cucharadas al día y de noche una cucharada grande de Laxol.

LINHART. (Banes):
Tiene que convertir su afección de húmeda en seca por medio de los siguientes fomentos: Resorcina, 8 grms.; Acetato de aluminio, 16 grms., Agua bórica, 1000 c. c. y aplicárselos directamente en el lugar de la lesión por lo menos tres días consecutivos, una vez que logre secarlo, entonces puede aplicarse la pomada Excemicida de Mme Santuole dos veces al día, cubriendo dicha pomada por un apósito para evitar contaminación con el polvo.

LA FEA (Ciudad):
¿Qué es de su vida? Esperaba su contestación y nada he tenido hasta el presente.

CARMINA. (Oriente):
No señorita, no creo que porque su padre haya fallecido de esa enfermedad ustedes estén expuestos a padecerla. Lo regular y lógico es que ninguno de ustedes la padezca. A veces se ha presentado que esa enfermedad salta de una generación a otra, pero es raro. Desechó esa idea que la domina y no piense mas en ello pues solo sacará el tener continuas preocupaciones que acabarán por volverla "neurasténica"...

HIGINIO (Sin dirección):
Si mal no recuerdo creo que no hace mucho tiempo contesté a una pregunta hecha por usted. ¿Es así? o fué otra persona que se consultaba con ese nombre precisamente. De todas maneras ya que quiere que le conteste lo hago con mucho placer al referirme a su caso especial. Su caso es francamente de las vías digestivas y hasta que no se someta a un plan severo y consciente de su afección, plan medicamentoso y de alimentación, no será nunca lo que fué. Me habla de ciertos dolores que dice padecer y para ello he de recomendarle que su médico le aplique por vía intravenosa las ámpulas de Atitrin de grandes resultados en los casos análogos al suyo. Le he hablado como supongo le gusta a usted y a todo hombre consciente que le hable con la verdad por escudo pues de nada sirve que le impusiera un tratamiento o le recomendara tal o cual medicamento, si precisamente donde más hay que atacar su enfermedad es precisamente en el campo de su alimentación y tengo que quitarle muchos alimentos que son los causantes de su enfermedad. ¿Me comprende?

AVISO

Las Etiquetas de la Leche Condensada

HOLLANDIA

Se Seguirán Canjeando por Mercancías en los Grandes Almacenes de

"LA ISLA DE CUBA" Monte 55

HASTA EL 15 DE SEPTIEMBRE DE 1929

"La Isla de Cuba" — Hollandia Milk.

M.E.C.D. 2016

Gacetillas

Viene de la página OCHO

TEATRO ENCANTO

La empresa Saenger no descansa en su propósito de ofrecer en el teatro Encanto, un programa magnífico formado por películas excelentes y por otros incentivos que son muy del agrado de los amantes del teatro del silencio.

Hoy se vuelve a exhibir en el teatro Encanto, la cinta Caras Olvidadas.

Caras Olvidadas es una formidable creación de Clive Brook, Marq Brian, Olga Baclanova y William Powell.

Tiene Caras Olvidadas, una trama que es muy del agrado de los amantes del teatro del silencio.

El programa de Vitaphone seleccionado, es una revista de asuntos mundiales sincronizada de Paramount y la novedad Días de Colegio.

Para mañana está señalado el estreno de una cinta de la First National que habrá de causar enorme sensación enrte los amantes del teatro del silencio

Nos referimos a la cinta intitulada El Rayo.

El Rayo es una valiosa labor de las encantadoras Dorothy Mackaill, Anna Q. Nilsson y de Loweel Sherman y Ralph Forbes.

Los números de Vitaphone seleccionados para mañana son: El Coro de Kentucky, de la Revista número 27 y una revista sincronizada de Fox Movietone.

Se acercan los estrenos de A la China, graciosa super comedia interpretada por Karl Dane y George K. Arthur y El Nuevo Campeon, de argumento bellísimo, que está interpretada por Joan Crawford y William Hainess, la simpática pareja de El Cadete de West Point

1814—16 Ag.

CINE OLIMPIC

REY DE REYES HOY EN OLIMPIC

En las tandas de cinco y media y nueve y cuarenta y cinco, la Empresa Carrerá ofrece al distinguido público que asiste al popular cinema de Línea y B, en el Vedado, una nueva exhibición de la colosal producción religiosa, titulada Rey de Reyes, obra cumbre de la cinematografía dirigida por Cecil B. de Mille e interpretada por un escogido grupo de artistas.

Luneta, 20 centavos, en 5 y media y 30 centavos en la tanda de 9 y tres cuartos, con derecho a ver gratis la de 8 y media

Tanda de 8 y media: Olga Tschekowa en La Mujer en Llamas.

Luneta: 20 centavos.

Mañana: Amor y Celos, una meritísima cinta de Milton Sills y Maria Corda.

Domingo 18, Tres Fines de Semana, obra de Elinor Glynn, interpretada con maestría por la genial Clara Bow.

1819—16 Ag.

VERDUN

HEMBRA Y MADRE

Un buen programa tiene para hoy la empresa de este simpático teatro de la calle de Consulado pues presentará estrenos de valer.

Primeramente en la matinée que comienza a la una y media se exhibirán cintas cómicas y las películas Tirando el Plante por Edmund Low ey La Reina de Saba por la genial e inimitable Betty Blithe y por último la grandiosa producción de valer titulada: Hembra y Madre por Rina de Lignoro.

Por la noche, este mismo programa y en ese mismo orden.

Mañana: El Paraíso de los Solteros; La Mujer de Moscú y Bloomers de Seda.

El domingo: Tres Fines de Semana; El Demonio de la Tentación y Volga Volga o Los Esclavos del Volga.

1824—16 Ag.

FAUSTO
HOY 5.7.9 p.m. HOY
40.60.80¢ NIÑOS 20¢
TEATRO SAENGER PARAMOUNT
ARTISTAS UNIDOS presenta la Grandiosa Pelicula SINCRONIZADA
CANCION DE AMOR
LADY OF THE PAVEMENT
OIGA Y VEA a LUPE VELEZ HABLAR y CANTAR EN ESPAÑOL
con WILLIAM BOYD y JETTA GOUDAL
La Romantica aventura de una sacerdotiza del amor y el placer.
PRIMERA PELICULA EN CUBA CON ESCENAS HABLADAS EN ESPAÑOL
VITAPHONE LA VOZ DE LA PANTALLA
OIGA Y VEA
HAROLD BAUER Notable pianista
AUNT VEMINA Canciones del Sur de los E.U.
CLIFF NAZARRO Melodias incomparables

Sabado 17 Riviera Domingo 18
INAUGURACION
VITAPHONE
ORQUIDEAS SILVESTRES
GRETA GARBO
NILS ASTHER
MOVIETONE
UNICO EN EL VEDADO

IMPORTANTE CINTA CINEMATOGRAFICA SOBRE LOS ASUNTOS TIPICOS DE CHINA

Entre lo interesante que contiene esta película está el traslado del cadáver del Presidente Dr. Sun Yat Sen

EL señor Manuel Liway representante en Cuba de la Great Wall Film Co., de Shanghai, acaba de recibir de China, la más importante cinta cinematográfica hecha de asuntos de aquel país.

En ella aparecen escenas importantísimas, todas de un gran valor histoórico, y las más sobre asuntos completamente desconocidos de todo el mundo, ya que ha sido hecha en un país poco visitado por extranjeros.

Entre lo mucho valioso que puede verse en esta cinta, está el traslado del cadáver del primer presidente de la República China, doctor Sun Yat Sen, el recorrido del cortejo fúnebre, y la emocionante ceremonia que en aquel país hacen a los grandes hombres en el momento de su muerte a la que asiste el cuerpo diplomático acreditado en ese país.

Este traslado obedeció al cambio de capital de la Nación China de Pepeng a Nankin, y el recorrido duró siete días, viéndose en esta cinta todas las poblaciones por donde cruzó el cadáver — los honores que le eran dispensados tanto por las autoridades como por el pueblo.

Como nota curiosa e importante, puede verse al ejército chino que durante los siete días del recorrido formó un cordón militar a cada lado de la línea del Ferrocarril, rindiendo honores al Presidente.

x x x

EL señor Liway y los directores del Gran Laboratorio Cinematográfico GOLDEN SUN, situados en Aguila [illegible] en esta ciudad, han comenzado ya a filmar una Revista Cinematográfica, que a juzgar por los datos que de ella tenemos, resultará la más importante obra de esa índole hecha hasta la fecha, pues en ella se ha de ver lo que es la colonia china en Cuba, sus actividades en todos los órdenes, tanto en la vida social, como en la comercial, industrial y agrícola.

En esta importante cinta aparecerán también las personalidades de la colonia china que radican en Cuba.

Tiene el señor Liway el propósito de sacar de esta gran cinta varias copias, las que ha de distribuir por el mundo entero, dando así a conocer con lujo de detalles la preparación y laboriosidad del pueblo chino en Cuba.

TEATRO PRADO

LA TRATA DE BLANCAS

Correspondió estrenar ayer al aristocrático y concurrido teatro Prado la maravillosa super producción europea itulada: La Trata de Blancas la que alcanzó un éxito extraordinario Suzy Vernon y Vivian Gibson son las principales protagonistas de La Trata de Blancas y en esta joya desempeñan su cometido de modo magistral, en extremo de que su labor, en todos los momentos, es digna de elogios

La Trata de Blancas es una inmejorable película, siempre es movida y de gran espectación, emocionando a los espectadores desde la primera a la última lujosa escena. Es una película en alto grado artística y todo el numeroso público que acudió a presenciar su estreno ayer salió del elegante Prado más que satisfecho después de haberla admirado.

Hoy vuelve esta gran película a la amplia y clara pantalla de Prado en todos los turnos y continuará en el programa hasta el domingo 18. Comenzará este inmejorable programa con una soberbia revista Pathe que trata asuntos mundiales de los más recientes e interesantes. Por medio del famoso R C. Apphotophone el público podrá deleitarse con selectas variedades Vitaphone tales como: Renee Tumanova and Co. Tres famosos gitanos músicos concertistas de los principales Conservatorios de Londres, París y Moscow, los que al igual que ayer se harán aplaudir de la selecta concurrencia. Alberto Spalding, renombrado violinista americano, que ejecutará el Nocturno No. 12 de Chopin y Hark the Lark de Schubert. Beniamino Gigli, famoso y eminente tenor del Metropolitan Opera Co., en los siguientes númreos: (a) Sergerer Legre (Ffrancés; (b) Mírame Así (Español); (c) Come Love With Me (Inglés; (d) O Sole Mío (Preciosa canción napolitana). Todos estos excelentes números y que son ejecutados por grandes artistas.

El domingo ofrece Prado una regia matinée y el lunes 19 el maravilloso estreno de la gran producción donde a más de este se lucen Diane Ellis, la heroína de "Amor... Agonía y Dolor" y la encantadora Carol Lombard nueva y aplaudida estrella de "Pathe". Es esta sin duda la mejor producción de William Boyd, el gran artista.

El jueves 22 se estrenará otra buena película cuyo título es: La Mujer del Río estando protagonizada por Jacqueline Logan y Lionel Barrymore.

Pronto, muy pronto, Prado estrenará la cinta de mejor argumento y mejor interpretada que se ha recibido Su título es: Madrecita Mía y es mucho más dramática que El Ultimo Canto. Otro gran triunfo de Prado, No deje de verla, ella lo emocionará

1810—16 Ag.

CINE

LA TRATA DE BLANCAS

Presentación Grandes Films de Cuba, con Suxy Vernon y Vivian Gibson

Se da mucha importancia en el cine a que una cara sea fotogénica y, a mi ver, existe una cualidad más importante aún, la que pudiéramos llamar fotogenia del espíritu, no del rostro, es decir y hablando en plata, si el artista posee esa facultad de caer simpático que tanto cuesta en la vida y que en la pantalla es de todo punto primordialmente indispensable.

Hay actores, como el que en «La trata de blancas» tiene encomendado un papel de suyo antipático (me refiero al que arma el enredo) pero que debido a la enorme asaúra innata en él, resulta insoportable, porque una cosa es que el personaje en sus actos nos inspire repulsión y hasta odio y otra el que sus gestos, sus modales, su expresión facial, sus movimientos, todo en fin, sean el colmo de lo pesado y tengan esa misteriosa e inexplicable capacidad de «taper sur les nerfs», «crispar los nervios», totalmente independiente de su actuación dentro del desenvolvimiento de la obra. Debo agregar que en las producciones alemanas abunda esa clase de actores, ejemplo, el que trata desesperadamente de hacer un papel cómico en una película cuyo título no recuerdo bien, en la cual hace de protagonista Eddie Polo.

Debido a la pesadez de este actorcito en «La trata de blancas» y a otros defectos: lentitud de desarrollo, falta de propiedad en muchas escenas, puerilidades inefables en ciertos incidentes que quieren ser dramáticos y «ainda mais», me aburrí soberanamente.

Como no me gusta hablar mal, cierro y pliego. Otro día será.

J. J. V.

GACETILLAS

CINE CUBA

HOY: DIA DE LAS DAMAS —CARMEN DE RAQUEL MELLER

Para la función de damas de hoy viernes, seleccionó la empresa de este simpático y concurrido cine un magnífico ya atrayente programa.

Figuran en él las atracciones Casate con la Muchacha, por Barbara Berford, Vírgenes Locas, pro May Mc Avoy y La Carmen de Raquel Meller con música especial adaptada.

En tanda de cinco y cuarto van solamente Vírgenes Locas y Carmen.

Los precios son populares, costando la luneta para damas diez centavos en función corrida.

Mañana sábado: Amor Fraternal por Karl Dane, Hembra y Madre por Rina de Liguoro y Sombras Blancas en los Mares del Sur, por Raquel Torres y Monte Blue.

El domingo José de la novela de Palacio Valdés y otras dos grandes películas.

Miércoles próximo: Sueño de Amor por Nils Asther y Joan Crawford.

1822—16 Ag.

TEATRO IMPERIO

HOY: GRAN FUNCION DE MODA

Magnífico es el programa que para sus funciones de hoy presenta este siempre concurrido teatro de la calle de Consulado en el que figuran las cintas tituladas La Garza Negra por Noah Beery; La Coqueta Virtuosa por Florence Vidor; Esposa por Encargo por Wallace Beery y divertidas cintas cómicas

Los precios como es costumbre en estas funciones de moda, 10 centavos para la matinée; 20 centavos los caballeros y 10 centavos las damas y niños para la ufnción de la noche.

Mañana será exhibida la sublime creación de Raquel Meller titulada Carmen, sincronizada al giual que en los grandes teatros que han instalado el sistema Vitaphon y que Imperio dará por medio de su moderno auto parlante Vita Vox tan celebrado por los amantes de la buena música.

Para el domingo será estrenada la interesante película de Betyt Bronson, titulada Matrimonio Moderno y el lunes igualmente será estrenada la magnífica producción La Trata de Blancas estando en turno para el sábado 24, la emocionante cinta La Bahía de la Muerte de argumento sensacional.

1923—16 Ag.

PRADO
HOY

3 5 7 9 — 1-2 — 40 60 80 ¢
GRANDES FILMS Presenta
LA TRATA DE BLANCAS
UNA PELICULA ALTAMENTE MORAL
OIGA Y VEA
RENEE TUMANOVA Y CO. Tres famosos Gitanos musicos Concertistas.
ALBERTO SPAULDING Celebre Violista interpretando diversos numeros
BENIAMINO GIGLI TENOR DEL METROPOLITAN OPERA CO.

Gacetillas

CINE WILSON

Gran temporada de verano a base de función corida de 2 a 7 p. m., y de 8 y media a 11 y media p. m. rigiendo los invariables precios de 10 centavos niños y 20 centavos mayores.

Ventilación especial, que permite al respetable público disfrutar de temperatura invernal en la sala de proyecciones, en esta época del año.

Para hoy, colosal programa, con la comedia Cosas de Gasper, por Bany Coogle; y las super producciones Los Pecados de los Padres, joya Paramount, interpretada por Emil Jannings y Barry Norton y Amor que Redime, magnífica super prodicción en 9 actos, interpretada por Clara Bow y Richard Arlen.

A las 5 y cuarto p. m, la comedia Cosas de Gasper y la regia producción por Emil Jannings y Barry Norton; Los Pecados de los Padres.

Mañana, Los Amoríos de Ana, joya suprema por Anny Ondra y Malcon Todd.

Domingo entrante, Volga Volga o Los Esclavos del Volga, super espectacular producción cantada por un coro, dirigido po rel barítono Galindo; La Edad del Jazz, por Margaritte de la Motte y John Bowers; y El Jinete Alado, por Hoot Gibson.

Lunes 19, José, magnífica producción en once actos, por Javier Rivera y Enriqueta Soler, basada en la novela de Armando Palacio Valdés.

1818—16 Ag.

Gran Teatro NACIONAL

ZARZUELA ESPAÑOLA Y CINEMATOGRAFIA

HOY VIERNES

A LAS CINCO DE LA TARDE Y POR LA NOCHE: La Preciosa Zarzuela del Maestro Juan Antonio Martinez

¡ES MUCHO MADRID!

LUNETAS 20 Y 40 CTS.

Mañana "LA MONTERIA" A PETICION

Con la cooperación de
EL ENCANTO

Autorizado por el
GOBIERNO PROVINCIAL

AL PUBLICO EN GENERAL Y A LAS DAMAS EN PARTICULAR

(La elegancia llega a crear en la mujer, encantos que aventajan por su refinamiento y exquisitez a los de la belleza misma).

La casa TORRES GENER HERMANOS (Herederos de José Gener), y la Empresa DIARIO DE LA MARINA, S. A., altamente agradecidos por la calurosa acogida que el público de todas las provincias de Cuba ha dispensado a su Certamen Deportivo "GRAN CONCURSO SERIE MUNDIAL 1929", cuyo éxito ha sobrepasado a cuantos cálculos sobre él hicieron sus promotores y habiendo notado en el desarrollo del mismo el poco atractivo que ese Certamen tenía para la mujer cubana, la que ha participado en él en número muy limitado, quieren ahora dedicarle especialísimamente algo que tenga para ella verdadero atractivo e interés.

Consecuentes con ese propósito, y a pesar de los nuevos y cuantiosos gastos que ello entraña para las firmas "GENER-DIARIO DE LA MARINA", ambas empresas han determinado CREAR, a base de los últimos dictados de S. M. LA MODA y con la cooperación de los Grandes Almacenes de "EL ENCANTO", un "PLAN DE OBSEQUIOS", exclusivamente dedicado a las damas que habitan en la República, el cual estará caracterizado por un ambiente sui-géneris de suprema distinción, alta elegancia y caballerosa discreción.

Este PLAN DE OBSEQUIOS A LAS DAMAS será de una duración relativamente corta, pero suficiente para que puedan ser distribuidos con profusión los OBSEQUIOS acordados como un presente de Pascuas de Navidad y de Año Nuevo al bello sexo.

Muy en breve daremos cuenta de otros detalles relativos a este PLAN DE OBSEQUIOS y diremos en qué consistirán estos y el modo de adquirirlos.

DIARIO DE LA MARINA, S. A.

TORRES GENER HERMANOS

Herederos de JOSE GENER

M.E.C.D. 2016

VENTA ESPECIAL
EN CALZADO DE HOMBRE
a $3, $4 y $5
NUEVOS MODELOS EN CALZADO DE SEÑORA. HAGANOS UNA VISITA.
PELETERIAS UNCLE SAM
SAN RAFAEL 1
CIA. MATALOBOS — SAN RAFAEL, 1

HOTEL "SAN CARLOS"

Magníficas habitaciones con servicios modernos.
LUJOSO ROOF-GARDEN
ANTONIO MATA
Propietario.
CIENFUEGOS

MENTHOLATUM
Cuando Esté Así
sufriendo de neuralgias y jaquecas frótese frecuentemente las sienes con Mentholatum y sentirá Ud. alivio inmediato. De pronta acción curativa y reconocido como el más eficaz para catarros, quemaduras, cortadas etc. Insista en el legítimo.
A Base de: Mentol, Alcanfor, Eucaliptus, Acido Bórico, Aceite de Pino, Aceite de Gaulteria, Cera Parafina, Petrolato Alba.—M. B.

FUERTE-ENGORDA OXOIDE
1 copa de 100c.c.-½lb. CARNE FRESCA
Alimenta sin cansar su ESTÓMAGO
Sabroso - Aromático
EXIJA LEGITIMO OXOIDE
Varias veces al día
Jugo carne de 97% Extracto concentrado al 25%
Dr SIMPSON
PREPARADO POR
DROGUERIA "SARRÁ"
Sólo una muestra a cada persona mediante la presentación de este periódico, en la Droguería Sarrá, mañana.

GAS
AGOSTO
es el más caluroso mes de todo el año
POR TANTO
es el indicado para instalar una
Cocina de Gas
y poder disfrutar en la cocina, del mismo fresco que en cualquier otra habitación.
Cía. Cubana de Electricidad
A las Ordenes del Público
EL COMBUSTIBLE PERFECTO

HABANERAS

(Viene de la página NUEVE).

EL FESTIVAL DE LA PRENSA

EN LA POLAR

Asegurado el éxito.
Totalmente
El gran festival de caridad que celebra la Asociación de la Prensa el próximo siete de septiembre, para los fondos de la Sección de Beneficencia, habrá de colmar todas las esperanzas.
Todo original.
Como no se ha visto nunca.
La Asociación de la Prensa, en su deseo de no comprometer ni abusar de la sociedad habanera, que tan expontáneamente se ha puesto a su lado para cooperar con el mayor entusiasmo, ni pide nada ni envía localidades.
Distintas sociedades y agrupaciones han solicitado billetes de entrada para colocar entre sus asociados.
La diversidad de los espectáculos que habrá de ofrecerse serán suficiente incentivo para que la Habana entera se congrege en los jardines de **La Polar** ese día.
Nada de ventas ambulantes.
Hay que repetirlo.
Se instalará un magnífico servicio de restaurant, de cantina, ventas de helados; dulces y refrescos en elegantes glorietas, donde el público puede concurrir sin que se le llame.
En cuanto a los atractivos del festival serán en tal cantidad que ha de faltar el tiempo para presenciarlos todos.
Regularmente, en las verbenas, el público se cansa de dar vueltas sin encontrar más aliciente que el baile y alguno que otro espectáculo de feria.
En el Festival de la Prensa existirán teatros, circo ecuestre, ejercicios militares, cabarets; un espectáculo chino desconocido completamente, juegos sportivos, exbición de bellezas cubanas; fuegos artificiales y lo que habrá de constituir el clou de la fiesta....
Algo que se tiene reservado.
Muy reservado.
Para la mayor facilidad del acceso a los terrenos se cuenta ya con la cooperación de los Ferrocarriles y la Empresa de Omnibus de la Habana, las que ofrecerán un servicio regular, cada diez minutos, hasta la entrada de los jardines.
Y para el regreso se pondrán los trenes y ómnibus que sean necesarios.
A partir del lunes encontrará el público los billetes de entrada a la venta, en nuestras principales casas comerciales: **El Encanto; La Casa Grande; Fin de Siglo; La Isla de Cuba; Casa de Hierro; Casa Wilson; Casa Dubic; La Francia** y en la Secretaría de la Asociación de la Prensa, Prado 66, altos.
Al precio de un peso.
Se agotarán...

LA BODA DE ANOCHE

En el Carmen.
El moderno templo de Infanta
Una boda celebrada anoche, ante su altar mayor, que reclama mi atención.
Eran los contrayentes la señorita Mercedes García Royo viboreña gentilísima, y el estimado joven Ramón Carcas.
Boda de amor.
Sencilla y solemne.
A las nueve y media, a los acordes de la Marcha de Esponsales, hizo su entrada la bella novia.
Suntuoso el traje.
De completa elegancia.
Tenía su complemento en el ramo de mano, creación de **El Fénix**, jardín del gran mundo.
Un nuevo modelo del decano de nuestros jardines inspirado en las últimas creaciones en ramos de novia que nos llegan de París.
De calas y gardenias.
Con una cinta.
Padrinos fueron de la boda la señora madre del novio, Dolores González de Carcas, y el padre de la novia, señor Manuel García.
Testigos.
Por Merceditas.
El doctor Pedro González Chacón y los señores Maximino Blanco, Cipriano Roig y Alberto García.
A su vez fueron testigos por parte del novio el doctor Joaquín M. Parracia, los señores Lupe Rico y Pedro Lahullier y el doctor Rafael García Barbo.
¡Sean muy felices!

EL PROFESOR LANGSNER

La figura del día.
Langsner.
Esto es, el famoso profesor austriaco, hipnotizador consumado, educador de la mente.
Hace hoy su aparición en Payret.
Para curiosas experiencias.
Se recordará que con los ojos vendados guió un automóvil por las calles de la Habana.
Ni un accidente, ni el menor contratiempo sufrió, andando por las vías de mayor circulación.
El hecho maravilló.
Como no podía ser por menos.
Después, en el Hospital de Mazorra, ante un concurso numeroso de médicos, pidió un loco furioso.
Diez hombres lo sujetan.
Sin poder con él.
El profesor Langsner ordena que lo suelten, pues no hace nada, absolutamente nada.
Y en efecto el loco terrible, cuyo furor imponía a todos los presentes, se convierte en un ser manso y obediente como un niño bajo la irresistible mirada de Langsner.
Ahora lo que se propone es entrar solo, sin armas, inerme, nada más que con su voz y con su mirada, en la jaula de un león.
Y ese león es Sanson.
Bravo animal.
La exhibición de esta noche en el rojo coliseo es de un interés grande, excepcional.
Empezará a las nueve y trece.
Hora de Langsner.

MIRAMAR YACHT CLUB

Los courts de tennis.
Se inauguran mañana.
A las tres, en **Miramar Yacht Club** estará ya todo dispuesto para la siguiente contienda:
—Dobles de damas—
Lila Camacho y Gisela Comallonga
vs
Margot de Rose y Zoila Rodríguez.
—Single de caballeros—
Gustavo Vollmer, Campeón,
vs
Ricardo Morales o Vicente Banet.
—Dobles de Caballeros—
Banet-Morales,
vs
Vollmer-Pardo Suárez,
—Dobles mixtos—
Zoila Rodríguez y Miguel de la Fé,
vs
Margot de Rose y Colín Rose.
A la inauguración de los courts de tennis seguirá una fiesta.
Fiesta bailable.
Por toda la tarde.

CONCURSOS DE PIANO

Triunfadoras.
En los Concursos de Piano.
Fueron los celebrados la noche del lunes en el Conservatorio de Peyrellade.
Magnífico el Jurado.
De personas competentes.
Tuvo a bien otorgar Medalla de Bronce por unánimidad, a Esther Guerra y Serafina Rodríguez, recibiendo la propia Medalla, por aclamación, la niña Marta González.
La Medalla de Oro fué adjudicada, también por aclamación, a Hilda Meireles.
¡Enhorabuena!

LA HISPANO-CUBANA

Junta general.
Celebrada recientemente.
Fué de la Institución Hispano-Cubana de Cultura presidida por el doctor Fernando Ortiz.
Quedó creada para recompensar labores y esfuerzos, la categoría de Socios de Mérito.
Fué el señor José Fernández Rodríguez el primero en ser honrado con el nombramiento.
Y lo fué por unanimidad.
Entre aplausos.
Ningún otro, entre los miembros de la Hispano, Cubana, más acreedor a ese título.
¡Enhorabuena!

PETICION DE MANO

Dulce nueva.
De un compromiso.
Aurora Fernández y de Córdova, señorita encantadora, ha sido pedida en matrimonio para el joven José Sainz de la Peña, estudiante de la Facultad de Derecho.
Ante la señora Carlota de Córdova viuda de Fernández, madre de Aurora, fué hecha la petición por el señor Gustavo Sainz de la Peña, Consejero Provincial.
Doy gustoso la noticia.
Con mi felicitación.

GUSTAVO DORIA

Ya en París.
Gustavo Doria.
Noticia que recibirán con placer las muchas y distinguidas parroquianas del simpático joven.
Su ausencia será aprovechada en hacer adquisiciones para la Casa Dubic.
Infinitas las novedades.
Que hará suyas Gustavo.
Por otra parte, allí, entre grandes maestros, sabrá perfeccionarse en lo que es su especialidad.
La ondulación permanente.
Que realiza a maravilla.

ROOF DOS HERMANOS

En vísperas de una fiesta.
Fiesta semanal.
Es la del elegante **Roof Dos Hermanos** en la noche de los sábados.
Toca su turno mañana a la que constituye para nuestra sociedad un capítulo seguro de animación.
Rufino, diligente manager del **Roof Dos Hermanos**, me dice que hay gran número de mesas pedidas.
Y que habrá rifas.
De objetos en maderas.

Enrique FONTANILLS.

Joyería "El Gallo"
GRAN VENTA ESPECIAL
Todos los artículos han sido remarcados.
VEA NUESTRA EXPOSICION
San Rafael e Industria. — Teléfono A-2738.

EL CONCIERTO DEL DOMINGO

Por la Banda del Estado Mayor lo trasmitirá la Cuban Telephone

Programa que será ejecutado en el Malecón, el domingo 18 de agosto de 1929, por la Banda de Música del Estado Mayor del Ejército, trasmido por la Estación C. M. C. de la Cuban Telephone Co.

A las ocho p. m.

1—Paso doble Alma de Dios. — J. Serrano.
2—Obertura Si yo fuera Rey. — A. Adam.
3—Prólogo de la ópera Payasos.—Leoncavallo.
4—Selección de la ópera Mefistófeles. — R. Boito.
5—Sardana Selvatana (Primera audición). — J. López Franch.
6—Fantasía de la zarzuela La Calesera. — F. Alonso
7—Danzón El Manisero — A. M. Romeu.
9—Himno Nacional Cubano. —F. Figueredo.

LAS CARTAS DE NATURALIZACION

Relación de ciudadanías que ha firmado el Jefe del Estado

Wolka Aspibant; Salomón Feldman, George Harrison Simms, Lejbka Fajner, Jorge Antonio Creide, Israel Brolostocky, Pedro Carlos Pérez, Natan Senater, José Vega López, Miguel Catá Cañañer, David Seifer Kipin, Salomón Braslowski, Jacob Goldman, Julio Feldman, José Chao Rey, Pedro Gómez Cadaveira, Salvador Martín, Lázaro Marcivici, Manuel Illodo Vidal, José Montpart Gual, Francisco Domínguez y Mereda.

DIFICULTADES DE UNA SOCIEDAD SOLUCIONADAS

El Inspector General de Asociaciones del Gobierno Provincial, señor Rogelio Caramés, rindió un informe al Gobernador manifestándole que las dificultades surgidas en el seno de la Asociación de Propietarios e Industriales de Jacomino y Guanabacoa se han solucionado satisfactoriamente, por su actuación.
En una reunión celebrada por dicha asociación, se acordó por unanimidad efectuar algunas reformas al reglamento social.

COMUNICACIONES RADIO-ELECTRICAS

Dos españoles designados para representar al país

MADRID, Ag. 14. (AP).— El Gobierno ha anunciado el nombramiento de D. Julián Gil Clemente, coronel de Ingenieros y D. José María Ríos Purón, Jefe de Telégrafos, para que representen a España en la sesión internacional del Comité Técnico Consultivo sobre comunicaciones radio eléctricas que se reunirá en La Haya el próximo mes de septiembre.
Se espera que las sesiones del Comité duren todo el mes de septiembre y gran parte del de Octubre.

LA FILARMONICA DE NUEVA YORK

Emprenderá una jira por todos los países de Europa en breve

NUEVA YORK, agosto, Agencia Duems.— La Orquesta Filarmónica de esta ciudad ha acordado emprender una gran jira a través de Europa, inmediatamente despues de terminada la temporada neoyorquina de invierno, o sea en los meses de abril, mayo y junio de 1930. Todos los conciertos de los filarmónicos neoyorquinos serán dirigidos por Arturo Toscanini, que ha venido desempeñando el puesto de director de la orquesta de la "Scala" de Milán.

¿HA PROBADO VD. EL JUGO DE NARANJAS CON LECHE ST. CHARLES?

UNA BEBIDA AGRADABLE, REFRESCANTE Y FÁCIL DE PREPARAR
HE AQUÍ CÓMO:
Disuelva una taza de azúcar en dos tazas y media de jugo de naranja y enfríela con un poco de hielo.
Diluya taza y media de Leche Evaporada St. Charles en la misma cantidad de agua helada Echese lentamente el jugo de naranja en la leche revolviéndolo sin cesar con un tenedor. La cantidad de jugo de naranja y de azúcar puede variar según el paladar, pero cerciórese de que la leche y el jugo de naranja estén bien fríos.
(Suficiente para cuatro personas).
Con la leche St Charles se preparan también excelentes postres.
No olvide guardar las etiquetas para conseguir con ellas preciosos regalos
LECHE EVAPORADA
ST. CHARLES
Nestlé & Anglo-Swiss Condensed Milk Co. — Sucursal de la Habana, O-Reilly 6 — A. Almasqué, Director
ANUNCIO DE VADIA

Mucho Movimiento en la Terminal, Ayer, por las Fiestas de la Tutelar

Las Fiestas de la Tutelar.— Con motivo de las tradicionales fiestas religiosas celebradas ayer en Guanabacoa, conocidas por la "Tutelar", los Ferrocarriles Unidos, pusieron un servicio especial de trenes eléctricos y de vapor desde Jesús del Monte y la Estación Central a aquella Villa, en los que se trasladaron numerosas personas, pudiéndose calcular en más de seiscientas las que desfilaron por la Terminal.

El Alcalde de Guantánamo.—En el tren Expreso Limitado, llegó procedente de Guantánamo el Sr. Emilio Bustillo, Alcalde Municipal de aquella localidad, con el objeto de tratar con el Sr. Secretario de Gobernación distintos asuntos de interés para aquel término. Lo acompañaba el Concejal Sr. Pedro Román.

etaoin shrdlu cmfwyp vbgkq vbg

El Administrador del Central "Manatí".— En el coche particular del Central "Manatí" llegó de la citada finca azucarera, su Administrador el Sr. Salvador Rionda, acompañado de sus familiares. El Sr. Rionda embarcará próximamente para los Estados Unidos donde pasará estos últimos meses de verano.

Inspector al Hospital de Matanzas.— Salió para Matanzas, con el fin de girar una inspección por motivo de una denuncia presentada por una enfermera de aquel Centro Benéfico, el Dr. Genaro Mazpule, Inspector General de Hospitales de la Secretaría de Sanidad y Especialista de Enfermedades Infecciosas de la Casa de Salud de la Asociación Canaria.

El Alcalde de Limonar.— En el tren Expreso Limitado, legó procedente de Limonar el Sr. Evasio Martínez Goberna, Alcalde Municipal de aquel término.

Tren de Cienfuegos.— Llegaron en este tren que llegó algo retrasado por interrupciones en la vía Francisco Palmira, Emilio Regalado, Juan Barata, Jesús Pertierra, el Teniente del E. N. Eduardo Rey, Francisco Palomino, el Dr. Felipe Silva.

Tren de Caibarién.— Llegaron en este tren de: Sagua la Grande José Emilio Martínez Bueno, José Manuel Busco; de Caibarién Juan Feijoo; de Santo Domingo el Dr. Antonio Núñez; de Caibarién el Dr. Mario Figueroa; de Recreo Emilio Bustillo; de Amarillas Juan Roca; de Cárdenas Pedro Sánchez y señora.

Tren a Camagüey.— Salieron en este tren a Matanzas, Fernando Cancio; a Caibarién Juvenal Cabrera; a Cienfuegos la señora Lidia Laganes de Daubeu e hija; a Camagüey S. Burquet y señora; a Matanzas Pedro Legaña, Emilio Seisdedos; a Santa Clara Primitivo del Portal; al Central Tinguaro C. N. Villasuso; a Santa Clara Antonio Bermúdez, la señorita Luz María Calderín; a Colón María Isabel Trujillo de Pacheco; a Sagua la Grande Cruz González y familia; a Encrucijada Manuel Ramírez; a Santo Domingo Fernando Revuelta.

Tren Expreso Limitado.— Llegaron en este tren de: Santa Clara, el Representante José Siera; de Central Jagüeyal Mario Esquírez; de Zulueta el Dr. Pedro de Armas; de Santiago de Cuba, la señorita Ivette Agostini y Henry Stable; de Cárdenas, Félix Morgado; de Guantánamo Charles Book; de Camagüey Emilio Díaz, Eduardo Coltina, Salvador Barrueco, Emilio de Varona y señora, Antonio y Armando Núñez, el Dr. Emilio Ramos; de Sancti Spíritus, la señora Consuelo Pérez de Madrigal con su hermana Leonor; del Centro San Germán la señora Caridad Martínez y su hija; del Central "Río Cauto", H. H. Holvergh; de Santa Clara Armando Weiss, Emilio Santovenia, Jesús Bueno, Emilio Martínez Espinosa y señora; de Santa Cruz de Sur José E. Ferrer; de Cruces Aureio Vigil y sus familiares; de Jovellanos Martínez Hernández.

A San Miguel de los Baños.— Salieron para el magnífico y excelente Balneario de San Miguel de los Baños el Sr. Manuel Suárez Cordovés y sus familiares, Higinio Domínguez Freixas y Salustiano Veitía.

Tren a Santiago de Cuba.— Salieron por este tren: a Matanzas, Tomás Fundora, Emilio Medina y José Barrientos; al Central "Francisco", Alfredo Romagosa, médico de aquela finca azucarera; a Cárdenas el representante Santiago Verdeja, el Dr. José Grau Triana, José Agustín Ariosa y familia; Emilio Sánchez, Jesús Ortega, a Santa Clara las señoritas Edith Rossie, Lidia Dávalos y Zaida Gómez, Luis López y familia y Rubén Heredia; a Cárdenas, Fernando y Francisco Comas; a San Miguel de los Baños Agustín Lezama; al Central "Dos Rosas" B. Láiné, Administrador de aquella finca azucarera acompañado de su esposa y Mr. Henry Stinhart; al Central "Porfuerza" Juan Pedemonte, administrador de aquel ingenio; a Encrucijada Manuel Brunet y señora; a Colón la señorita Elisa Rodríguez; a Camagüey la señora de Almendros, acompañada de su hijo Antonio; al Central "Maceo", Emiliano Fonseca; a Ranchuelos Domingo Cossio y señora; a Zaza del Medio Rubén Vadía y señora y a Cárdenas Emilio Hevia.

POLICIAS JUDICIALES QUE REGRESAN

Regresaron de Santiago de Cuba, después de haber realizado la extradición de cinco penados que se fuegaron de la Cárcel de aquella Ciudad hace tiempo y que se habían refugiado en Santo Domingo República Dominicana, los inspectores de la Policía Judicial José Tejeda y Pompilio Ramos. Los extraditados quedaron en la cárcel de Santiago de Cuba a la disposición del Juez de Instrucción.

MR. JOHN J. CALDWELL

Regresó al Central Ainguaro el Administrador de aquella finca azucarera Mr. John J. Caldwell.

TREN DE SANTIAGO DE CUBA

Llegaron en este tren del Central Palma Arturo Primelles a quien acompañaban sus familiares; de Matanzas el compañero en la prensa señor José Gallardo; de Santa Clara Zoilo Mondeja; de San Miguel de los Baños la señorita Aguilar Moreno Auxiliar de la Secretaría del Tribunal Supremo de Justicia.

El Alcalde de Guantánamo viene a la Habana con el objeto de recabar en Gobernación mejoras para dicho término

MOVIMIENTO DE VIAJEROS EN LA ESTACION TERMINAL

Inspección al Hospital de Matanzas con motivo de la denuncia presentada por una enfermera. Ultimos trenes

EL ALCALDE DE SANTIAGO DE CUBA

Regresó anoche a Santiago de Cuba, después de haber disfrutado de unas merecidas vacaciones en esta capital, el doctor Desiderio Arnaz Alcalde Modelo de aquella ciudad, acompañado del señor Alfonso Menencier Secretario del doctor Arnar. En la Terminal fué objeto de una cariñosa despedida por un nutrido grupo de amigos entre ellos el señor Balito Rosell Jefe de Despacho de la Secretaría de la Presidencia y el Representante doctor Guillermo Castelvi.

EL ALCALDE DE GIBARA

Regresó anoche a Gibara en el tren Expreso Limitado, después de haber pasado una agradable temporada en esta capital el doctor Alejandro Neyra Alcalde Municipal de aquella Villa.

FERNANDO CUESTA

Regresó anoche a Victoria de las Tunas en el tren Expreso Limitado, el señor Fernando Cuesta Secretario del Gobierno de aquella provincia, después de haber atendido distintos asuntos políticos en esta capital.

TREN EXPRESO LIMITADO

Salieron anoche en este tren a: Santiago de Cuba J. D. Domínguez, Elías Borges rico propietario de aquella ciudad, la señorita Aurea González; el teniente del E. L. Augusto Lores; a Manatí las señoritas María Rosario y Rosa Elvira Sánchez, José Mon; a Preston Luis Esquivel a Camagüey Eugenio Kesar y señora; Emilio Tabares, Pedro Figueredo, Roberto Hiraldes, Oscar Fernández Pavia; a Holguín Dionisio González; Enrique Aguilera y su esposa Manuela Rodríguez Fuentes la señorita Concepción Rodríguez Fuentes; a Camagüey el doctro Oliverio Tomeu; al Central Agramonte la señora América Fundora de Lasarte y su bella hija Argentina Lasarte; a Sancti Espíritus la señora Natividad López de García Cañizares.

TREN A CIENFUEGOS

Salieron anoche en este tren el Comandante de la Marina Nacional Enrique Chaús, el doctor Felipe Silva, Clodomiro Rodríguez, Guillermo Castiñeira, José Manuel Bertran y familia, el doctor Félix Díaz, Arturo Valdivia, Sergio Fernández y su esposa María Valdés que acaba de contraer nupcias en esta capital y fijar su residencia en aquella ciudad, Juan José Guzmán.

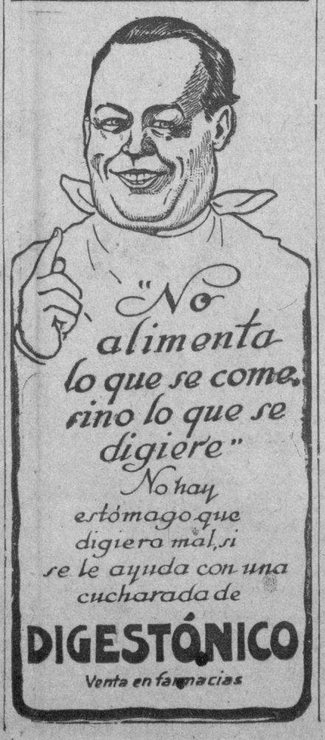
"No alimenta lo que se come, sino lo que se digiere"
No hay estómago que digiera mal, si se le ayuda con una cucharada de
DIGESTÓNICO
Venta en farmacias

UNA SOLA PRUEBA GRATIS
¡¡ASMÁTICOS!!
LOFAOL
Sólo una muestra a cada persona mediante la presentación de este periódico, en la Droguería Sarrá, mañana.

M.E.C.D. 2016

Noticias de los Tribunales de Justicia y los Distintos Juzgados de la Habana

DE LA POLICIA JUDICIAL

Amparo Delgado Quevedo, vecina de Acierto número 3, en Jesús del Monte, denunció en la Policía Judicial, que sostuvo relaciones íntimas con Raul Solar y Seguí, cuyo domicilio ignora, con el cual tuvo cuatro hijos, encontrándose al abrigo de ella tres de los menores y la última nombrada Delia, que solo cuenta tres años de edad, estaba al abrigo y cuidado de sus padrinos Joaquín Muñiz y María Josefa Ibáñez, vecinos de Pasaje Central número 17, en Marianao.

El día 12 del actual — continúa diciendo Amparo — se presentó en la última casa indicada el Seguí, y alegando que iba a sacar a la menor Delia para comprarle unos zapatos, se la llevó, sin que hasta la fecha haya regresado.

La Delgado se entrevistó con Selar y éste le dijo que la niña estaba en su poder sin novedad, dándole la dirección de Milagros número 3, en la Víbora, pero al presentarse allí, se enteró que Solar no era conocido ni vivía en dicha casa, por lo que estima que le dió una dirección falsa, para no dejarle ver la niña.

HURTO

En la Policía denunció José Heres Fernández, vecino de Segunda entre G y H, en el Reparto Los Pinos, que le dió albergue en su casa a Valentín Sánchez, quien en la madrugada del día 13 aprovechándose que él estaba dormido, le sustrajo un reloj de oro con su cadena que aprecia en la cantidad de 100 pesos.

LA ENGAÑARON

Consuelo Mazorra, vecina de Gutiérrez 33, en la Ceiba, participó en la Policía Judicial, que un individuo nombrado Eladio García, le hizo creer que iba de parte de una hermana de ella nombrada Juana, vecina de Velazquez número 9 en Jesús del Monte, para que le entregara una mesa de comedor y una colombina, pero posteriormente se ha enterado que dicho individuo se apropió de esos muebles en su provecho, por lo que se considera perjudicada en la cantidad de seis pesos.

ACUSA A UNA COMPAÑIA DE SEGUROS

Benito Beltran Flores, vecino de Céspedes número 116, en Regla, denunció en la Policía Judicial, que a consecuencia de lesiones sufridas en su trabajo estuvo impedido de asistir al mismo durante quince días, lo cual puso en conocimiento de la Compañía de Seguros Cuba, que tiene sus oficinas en Obispo y Habana, siendo asistido por uno de los médicos de la citada Compañía. Al ser dado de alta se personó con la documentación necesaria en dichas oficinas, para que le abonaran los 27 pesos, importe de los días que no pudo trabajar, pero allí le han dado una serie de evasivas y plazos para no pagarle, habiéndose enterado que este procedimiento dilatorio, lo ponen en práctica para que los obreros cansados de invertir tanto tiempo en visitas, tengan una transacción con la Compañía, por lo que resulta que nunca le entregan la cantidad completa a que tienen derecho.

ESTAFA

En la Policía Judicial denunció Carlos Albónica Suárez, de Barcelona núm. 18, que en el mes de Julio le vendió a María Péred, de Virtudes núm. 107, un ovalo de madera con la imagen de la Magdalena, en la cantidad de 20 pesos, pagaderos a plazos, pero es el caso que al presentarse en la casa de la compradora para que le firmara el contrato pudo observar que se había mudado y que su nombre era el de Manuela Reyes, por lo que se considera estafado.

HURTO

En la Policía Judicial denunció Néstor Suárez Benjamín, vecino de Delicias núm. 53, que el día primero de Julio estuvo en el pueblo de Cojimar con su automóvil 18266, el que dejó en el Malecón de aquel pueblo mientras estuvo de pesquería y al regresar a la máquina notó que le habían sustraído varias herramientas y su título de chofer, estimándose perjudicado en la cantidad de 40 pesos. El día 13, se le presentó un individuo nombrado Ricardo Quintero, quien le dijo que por la suma de cinco pesos, le devolvía el título y las herramientas pues él sabía quien era el autor del hurto. El denunciante acompañado de Quintero se entrevistó con el doctor Julio Dumás y consiguió que dicho doctor le comprara un sello del timbre valuado en cinco pesos, cuyo dinero le entregó al Quintero, y acto seguido el denunciante en unión de Quintero, se personó en Cojimar para ver al individuo que había realizado la sustracción, pero en aquel lugar Quintero lo dejó esperando en una bodega, sin que volviera a verlo.

RAPTO

En la Policía Judicial denunció Genoveva Martínez, vecina de Marianao número 2, en el Cerro, que su hija Felicia Marín fué raptada hace cinco meses por Daniel Palú, chofer del cuartel de bomberos de Magoon, en ocasión de residir ellos en Figuras núm. 71, pero como dicho individuo no ha cumplido su palabra y siempre da plazos y evasivas para contraer matrimonio, estima que trata de burlarla, por lo que formula la anterior denuncia.

SUCESO ACLARADO

La Policía Judicial ha dejado perfectamente aclarada la muerte de Generosa Canal Amaro, que falleció el día 5 del actual en la casa Serrano núm. 22, donde prestaba sus servicios de cocinera a la señora Clotilde Fernández. Como se recordará, dada la forma misteriosa como falleció dicha mujer, el Juez dispuso la práctica de la autopsia al cadáver, pero cuando los forenses abrieron la cavidad craneana, encontraron que presentaba la fractura de los huesos de dicha región, por lo que se radicó la causa número 557, del presente año, por el delito de homicidio.

El inspector Manuel Gómez, que fué comisionado para la práctica de las investigaciones, rindió ayer al Juez de Instrucción de la Sección Quinta un informe, en el que deja explicado la causa de la muerte de la infeliz sirvienta.

Dice el informante que el día 5 Generosa se levantó como de costumbre, pero a las tres de la tarde se retiró a su habitación que está independiente de la casa, diciéndole a la criada Dolores Carballo, que tenía fuertes dolores de cabeza y estómago. Como Generosa se demorara, la señora Fernández fué a su habitación y la llamó y como no obtuviera contestación, determinó empujar la puerta encontrándose a Generosa acostada en la cama, y como la moviera y no le respondiera, llamó a la criada Rafaela Casanova para que le llevara una botella de alcohol con el objeto de darle unas fricciones, pero no obstante eso Generosa no articulaba palabra alguna, decidiéndose entonces a mandar a buscar al boticario José Rables, vecino de Serrano y Santos Suárez, quien le aplicó una inyección de alcanfor sin resultado alguno.

La señora Fernández — continúa el agente Gómez — requirió el auxilio del doctor Adolfo González, quien certificó que la enferma se encontraba sumamente grave y que tenía una embolia, aconsejando, que si pertenecía a alguna entidad no perdieran tiempo y la trasladaran inmediatamente. La señora Fernández llamó al Sanatorio Hijas de Galicia, concurriendo las empleadas Leocadia Vázquez y Asunción Fernández, las que llevaron a Generosa hasta el Sanatorio en una ambulancia, dándosele ingreso sin que en ningún momento se advirtiera en la enferma lesión alguna, falleciendo al siguiente día.

La lesión que determinan los forenses — dice Gómez — pudiera resultar, que se la ocasionara casualmente, cuando subió a su habitación o al caerse en el baño, o en el propio Sanatorio, en un descuido que tuviera la enfermera que la atendía, toda vez que no ha logrado encontrar dato alguno que evidencie que esa lesión es el producto de un hecho delictuoso, por no haber tenido la Canal disgusto con persona alguna.

Reyerta en un Cinematógrafo

Un comerciante y un abogado se acometieron en el "Cuba" | Lesionado al caerle encima un barril. Varias denuncias

— Alfonso Mila, agente de la Policía Judicial, procedió al arresto de Marcos Noroña Faria, de la Habana de 27 años de edad, del comercio y vecino de Aguiar número 116 y de José María Govantes Fuertes de la Habana, de 43 años de edad, doctor en medicina y con domicilio en M. M. Delgado número 133 por haberlos sorprendido en los momentos que sostenían una riña en el interior del Cine Cuba situado en S. Figueras y P. Gómez, siendo ambos asistidos en el centro de socorro de lesiones de carácter leve.

Declaró Govantes, que al acudir al mencionado espectáculo para proceder contra un individuo que repetidas veces lo ha estafado, encontró al Noroña en compañía de la joven Ofelia Pérez Carmona, con la que sostiene íntimas relaciones y al tratar de solicitar de ambos una explicación, fué agredido por su rival.

— En el Hospital Calixto García, falleció sin asistencia facultativa, Gerardo Blanco de la Habana, de 36 años de edad y vecino de Simón Bolivar número 19 sin que el médico de guardia pudiera determinar las causas de su muerte, siendo el cadaver remitido al Necrocomio para su autopsia.

— Antonio Dueñas Rodríguez, vecino de 23 número 309, en el Vedado denunció a la policía, en su carácter de tutor de la señorita María Teresa Ferrán Dueñas que la casa propiedad de esta situada en P. Varela número 203, altos se la alquiló en la cantidad de 40 pesos a la señora Dominga Torres, siendo fiador de la misma el señor José María Castro vecino de Cerro y Monasterio, y que el primer mes vencido en Mayo, con motivo de encontrarse en el campo demoró en personarse en la residencia de su inquilina para recoger el dinero y al verificarlo en los primeros días del mes en curso fué informado por la señora Torres, que el dinero se lo había entregado al fiador, quien le manifestó haber sido cierto pero que necesitando el dinero, había dispuesto del mismo, asegurándole que tan pronto le fuera posible se lo devolvería, cosa que no ha verificado por lo que se estima perjudicado en la expresada cantidad.

— En el centro de socorro del Vedado, fué asistida de lesiones de carácter leve María Fernández, de 30 años y vecina de 16 número 171 que refirió le habían ocasionado al maltratarla de obras su vecino Lucas Iglesias Rua, la esposa de este nombrada Ana Romani Herrera y un hijo de ambos conocido por Ernesto.

— José Ramón Pérez Fernández, vecino del Reparto Columbia, en Marianao fué asistido en el primer centro de socorro por el doctor Rodríguez de lesiones de carácter menos grave, que se produjo casualmente al caerle encima un barril que se encontraba bajando en la casa P. Lacoste número 52.

— Federico Soris Duarte, de 69 años y vecino de M. Gómez 627, acusado por Nieves Valdes Doman, de 43 años y con domicilio en San Salvador número 28, de haberlo sorprendido amenazando a su hija María Rodríguez Valdes, que cuenta 13 años de edad, ignorando las causas que lo induzcan a ello.

— En el centro de socorro de Jesús del Monte fué asistido de lesiones de carácter menos grave Teresa Pérez Lago, de 8 años y vecina de Font número 12, en el Reparto Batista, que se produjo casualmente en su domicilio al caerse sobre un fondo de botella.

CARCEL Y VIVAC

MOVIMIENTO HABIDO EN EL DIA DE AYER, HASTA LAS 5 DE LA TARDE

Entradas:

Alberto Cuní González, por robo; Candelario Lamar, robo; Damián Rodríguez Verona, juego prohibido; Manuel González Mijans, estafa; Fernando Romeu Rivero, lesiones; Joseph Dlank, estafa; Apolonio López Herrera, estafa; Aurelio Dell, hurto; Gabriel Hermida Sánchez, estafa; Carlos Manuel Asón Castillo, robo; Braulio Pérez Tolón, falsedad; José González Serrano y Enrique Rubio Ruiz, hurto; Luis León Hernández, hurto; José Ramón Salazar Rivero, falsedad; Juan García Pérez, hurto; Perfecto Díaz Horta, robo; Juan Manuel García, estafa; José Daniel Ismael Maklen, atentado; Bartolo Surí Comesañas, estafa; José Manuel Terrero Maché, disparos ;Arturo Así Pérez, robo; Evelio Betancourt Arteaga, falsificación.

Salidas:

Jesús Cruz Lorenzo, hurto; Pietro Amancel, falsedad; Vernon Croops, hurto; Eduardo Díaz Becon estafa; Eduardo Castillo Méndez, incendio; Alfredo Díaz Méndez, robo; Rafael Morales Castro, hurto; Octavio López Guzmán, robo; Juan Fernández Pérez, hurto; Emilio Losena, resistencia; Amado González Valdés, ofensas; José Daniel Ismael Maklen, atentado; Orestes Ariza Perón, hurto; Agustín Ruiz Cabrera, hurto.

ACUSO A SU MADRE

—Victoria Montesino González, vecina de Figuras No. 6, fué acusada por su hija Rosa Padrón Montesino, de haberla maltratado de obras, lesionándola levemente.

Correccionales

PRIMERA SECCION

Cárcel y Morro. Teléfono: A-2720. Juez: Dr. Enrique Almagro. Secretario: Dr. José A. Iribarren. Oficiales: Sres. Morejón, Nieto y G. Moreno

Diez y seis casos fueron resueltos ayer por este Juzgado, de ellos en 13 se dictó absolución, siendo condenados: Esther Sian, por escándalo a $2.00. Broja Szthertun, por escándalo a $1.00 y Teodoro Acosta Cuní, por desobediencia y faltas a la policía a $2.00.

SEGUNDA SECCION

Arrestos y multas impuestas en juicios efectuados en el día de ayer:

Juan Francisco Véliz, desorden público, 31 días de arresto; Juan Almeida, infracción municipal 1 peso de multa; Lucas Pérez, infracción orden 217 de 1900, fianza; Carlos M. Frayre, desobediencia, 3 pesos de multa; Guillermo Berlion, vejación y lesiones, 30 pesos de multa; Antonio Pérez, infracción Municipal, fianza; José Linares, infracción artículo 598 del C. P., fianza; Miguel o Manuel de Oca, infracción artículo 598 del C. P., fianza; Avelino Fernández infracción capítulo 50. artículo 607 del C. P., fianza; Manuel Novas, coacción amenazas y desorden, fianza; Dulce María Almiral, ofensas a la Moral, 10 pesos de multa; Rafael del Pino, vejación y amenazas, 5 pesos de multa; Rosa Rosacain, ofensas a la Moral, 5 pesos de multa; Divino Leisa, maltrato de obra, fianza; Lorian López portación de arma $1 de multa; Eugenio Barrauli, daño fianza; Filomeno Gernández ofensas a la Moral, 10 pesos de multa; Delfín Rosado, maltrato de obra y daño; fianzas Alejandrina Vázquez, ofensas a la Moral, 5 pesos de multa; Esperanza González, ofensas a la Moral 5 pesos de multa; Edelmira Díaz, ofensas a la Moral 5 pesos de multa; Hilda García, ofensas a la Moral, 10 pesos de multa; Francisco Torres, estafa, 31 pesos de multa; María A. Vega, ofensas a la moral, fianza; Oscar Fernández, tentativa de hurto, 50 pesos de multa; Ignacio Viciedo, tentativa de hurto y desobediencia enviado al Asilo Correccional de Guanajay; José Fernández, hurto 75 días de arresto; Guillermo Williams, resistencia, desorden público y desobediencia, enviado al Asilo Correccional de Guanajay.

TERCERA SECCION

Avenida de la Independencia núm. 119. Teléfono U-4222. Juez doctor Leopoldo Sánchez. Secretario Dr. Ricardo Soler

Multas y arrestos impuestos en juicios celebrados ayer:

Gerardo Iques Villa por lesiones treinta y un pesos. Angel Zayas por estafa treintay un pesos. María Luisa Borrego Reyes por escándalo tres pesos. Alejandro José, por maltrato de obras tres pesos. Jaime Albert por faltas a la policía un peso. Carlos de la Hoz Pérez por vejación riña lesiones y escándalo dos pesos. Manuel Menéndez por daño coacción y maltrato de palabras tres pesos. Zacarías Pérez por daño, riña lesiones y escándalo dos pesos. Pedro Solarich por riña lesiones y escándalo diez pesos. Antonio Pujol por lo mismo que el anterior tres pesos. Filiberto Martínez por escándalo y vejación cinco pesos. Francisco Arduengo por desobediencia y faltas a la policía un peso.

Salieron absueltos 14 individuos y fueron suspendidos 19 juicios.

CUARTA SECCION

Multas y arrestos impuestos en juicios celebrados ayer:

Por infracción municipal $2.—Angel Rabasa, 3.—Avelino Tejas. Por infracciones sanitarias. $16.—Fidel Gómez, $8.—Manuel Bernardo, José González, $6.—Manuel Campo, Lee Sem Fong, Marcelino García, Juan Echevarría, 4.—Estanislao Galiego.—Por escándalo y desobediencia $30.—Ricardo Sánchez.—Por excesos de velocidad $2.—Francisco Suárez; Quintín Torricella; Fabián Massó; Bernardo Jorge Rodríguez; Guillermo Flores; Pablo Mendoza; Antonio Enríquez, $20.—Ramón Alvarez.—Por vejación $5.—Justo Larrazábal, Luciano G. Peinó, Miguel P. González. Por rifa prohibida $31.—Manuel Vázquez. Por daño e infracción del reglamento de tránsito $2.—Ramón Fraga, Emilio Madrazo.—Por daño $2.—Rafael Díaz, Serafín Barreiro; Eladio Arias.—Por vejación y lesiones $30.—Joaquín Fojín. $1—Ramón Ramil, Guillermo Sánchez, Pastor Reyes. Por maltrato de obra $2.—Angel Leo. Por lesiones en riña $1.—José M. Villaverde, Juan Francisco Sánchez, José Rodríguez. Por lesiones $3.—Basilio Teran.—Por daño y lesiones $3.—Néstor Lamas, Oscar Romero, Guillermo Sánchez. Por desobediencia $2.—Luis Martínez.

Salieron absueltos 9 individuos, se decretó la detención de 26 y fueron suspendidos 42 juicios.

QUINTA SECCION

Resolvió ayer este juzgado 79 casos, resultando absueltos 45 acusados y condenados los 34 siguientes a las siguientes penas:

Enrique Rodríguez, Eladio M. Padrón, Moisés Roselló y Agustín Alvarez, por infracción del artículo 607 del Código Penal: $10. Luis Valdés, por riña $31. Angel Enríquez, por infracción municipal: $1. José R. Díaz Rodríguez, por lo propio: $2.00; Julio Fernández: $1. Manuel Roselló: $1. Angel Molina $1. Arturo Fernández 2 pesos. Mayer Berin 1 peso. Atilano González 2 pesos. Antonio Pereira 2 pesos. Eusebio Méndez 2 pesos. Eusebio Méndez 2 pesos. Valentín Cepero $1. Felipe Lli, por faltas a la policía $1. Juana Fernández por ofensas $5. Esther Rodríguez $5. Avelino Segura por infracción del art. 607 del C. Penal 1 eso. Juan Novo, por coacción $10. Antonio Rodríguez, por faltas 1 peso. José Valdés, por lesiones $5. Francisco González, por vejación: $1 Francisco Boche, por escándalo: $5. Ezequiel Valdés, por escándalo $1. Juan Vega, por daño: $2. Manuel García por daño $5. Federico Simón, por amenazas 5 pesos. Luis Wong, por amenazas: $10. Eduardo Ravelo, por riña $1. Angel González, por lesiones $1.

Detención de 17 Reclamados

Serán presentados ante los jueces correccionales

Por estar reclamadas fueron detenidoas en el día de ayer por la policía, las personas siguientes:

—Valentín Gómez Gómez, vecino de F. Poey y V. Alegre, reclamado por el J. C. de la S. Quinta, siendo remitido al vivac.

—José Gómez Iglesias, vecino de G. Lee número 3, reclamado por el J. C. de la S. Cuarta.

—Ramiro Vales Patao, José Manuel Dieguez Gil, vecinos del garage situado en Soledad número 4, reclamados por el J. C. de la S. Cuarta, por hurto.

—Jesús Fernández Valdés, chofer; José Carvajal Guerrero, chofer, reclamados por el J. C. de la S. Cuarta.

—Avelino Fernández González, chofer y vecino de Hornos número 12, reclamado por el J. C. de la S. Segunda.

—Alberto Colas Oquendo; Evelio Iglesias Alcalde, chofer; Lizardo Fernández Ledo, reclamados por el J. C. de la S. Tercera.

—José Anglada Conde, chofer y vecino de Moreno número 53, reclamado por el J. C. de la S. Tercera.

—Angel Barroso Díaz, del comercio y vecino de Barnet número 91, reclamado por el J. C. de la S. Quinta.

—Isidro Indalecio Alvarez, chofer y vecino de Palatino y Fomento, reclamado por el J. C. de la S. Cuarta.

—Jesús Dieguez Neira, chofer y con domicilio en M. Gómez 517, reclamado por el J. C. de la S. Cuarta.

—Juan Marfil Torres, vecino de 6 entre 39 y 41, reclamado por el J. C. de la S. Cuarta.

—Rosa Rodríguez Rodríguez, vecina de Llinás número 34, reclamada por el J. C. de la S. Cuarta.

—Dora González González, vecina de San José número 52, reclamada por el J. C. de la S. Tercera.

—Rosa González Díaz, vecina de San José número 152, reclamada por el J. C. de la S. Tercera, siendo remitida al vivac.

TRIBUNALES DE JUSTICIA

EN EL SUPREMO

RESUELTO EL PROBLEMA POLITICO CONSERVADOR DE CAMAGUEY

Una importante resolución dictó ayer tarde la Sala de Vacaciones del Tribunal Supremo, integrada por los Magistrados doctores Juan M. Menocal —Presidente— Pedro Pablo Rabell, José A. Palma, Miguel Figueroa y Manuel Fuentes. Se refiere a la enconada lucha que, por el control político conservador en la provincia de Camagüey sostienen los partidarios del Senador Rosendo Collazo y los amigos del Dr. Justo Lamar Roura.

Tratase en el presente caso de la renuncia del cargo de miembro político del Partido Conservador en la Junta Provincial Electoral que formulara el doctor Octavio Alvarez Morgado.

Convocado a sesión el Comité Ejecutivo de dicho partido para resolver el problema, se efectuó el 25 de Junio último la misma, adoptándose el acuerdo de no aceptar la renuncia mencionada y destituir los miembros de ese Comité señores Juan Figueras Pagés, Julio Suris Busto, Gaspar Alvarez Montelon, Carlos García Rodríguez, Aurelio Collazo y Gutiérrez y Rafael Arus Rabell, nombrándose para sustituirlos a los señores Ricardo Ramos Castillo, Enrique Tomeu Adam, Manuel Cáceres Zalduar, Luis Martínez Reyes, Alberto Fernández Betancourt y Federico Biosca Giraud.

Inconformes los partidarios políticos del señor Collazo con los referidos acuerdos, establecieron reclamación electoral.

Llevado el asunto a la Junta Central Electoral, esta dictó resolución por la cual declaró con lugar en parte la solicitud del doctor Carlos Bustamante en cuanto se pedía la nulidad de la sesión y desestimándola respecto a la nulidad, que también se interesó de la convocatoria.

Contra el fallo de la Central acudieron las partes ante el Tribunal Supremo.

Y el Supremo declara con lugar la apelación del doctor Bustamante.

La Sala declara nula e inexistente la convocatoria aludida y la sesión de que hemos hecho mérito por los siguientes fundamentos:

Siendo ponente el Magistrado doctor Manuel Fuentes García.

"CONSIDERANDO que el artículo 93 de los Estatutos del Partido Conservador Nacional preceptúa que para las sesiones de las Asambleas y Comités Ejecutivos además de ser citados individualmente los Delegados por medio de comunicaciones dirigidas a sus respectivos domicilios las convocatorias se insertarán en los periódicos de mayor circulación y en cedulones que se fijarán en lugares apropiados", de manera, por tanto, que la validez y eficacia de dichas convocatorias requieren el cumplimiento de esas disposiciones, y al prescindirse de cualquiera de ellas, quedando incompleto su ritualismo de importancia y trascendencia innegables por ser su objeto la publicidad del acto cuya celebración se ha acordado, resultan desprovistas de valor legal, y con esto, de efectividad y, en consecuencia nulas".

CONSIDERANDO que de ese vicio adolece, como acusaron los reclamantes, la convocatoria librada por el Presidente del Comité Ejecutivo provincial del Partido Conservador Nacional de Camagüey el 20 de Junio último para la sesión del 25 de ese mes, porque no se insertó en cedulones circunstancia que, sin duda tiene que apreciar esta Sala, porque ni en los antecedentes ni en el recurso aparece demostración, o indicio al menos, de la existencia de dichos cedulones, ni el opositor que afirmo que fué realizado este hecho, lo ha justificado como estaba obligado a hacerlo y no los reclamantes por tratarse, en cuanto a esto, de una proposición negativa de imposible justificación lo cual es evidente si se tienen en cuenta los términos en que aparece redactado el artículo noventa y tres de los estatutos y el hecho de haber silenciado el opositor los lugares en donde manifiesta que se fijaron los repetidos cedulones; y que dejaron de publicarse, se deduce con lógica firmeza que el acta de la primera parte de la sesión de 25 de Junio del corriente año en la cual, según la certificación expedida por el Secretario Pedro Juarez Recio y obrante en los antecedentes enviados a la Junta Central Electoral se consigna que se efectuó dicha sesión "reunidos en la casa número 3 de la calle de Cisneros en esta ciudad, previa citación al efecto publicada en los periódicos locales y personalmente a los señores miembros de este Comité es decir, satisfaciéndose de los requisitos preceptuados en el artículo 93 de los Estatutos el de la citación individual y el de la inserción en los periódicos pero no el de los cedulones que de igual manera que aquellos se habría hecho constar en el acta mencionada si se hubiese cumplido.

CONSIDERANDO que la Junta Central Electoral resolvió acertadamente no imponiendo las costas al opositor a pesar de lo que respecto a ellas preceptua la ley de 1o. de Julio del corriente año porque la reclamación se interpuso antes de su vigencia y sustanciada con arreglo a las disposiciones anteriores que no hacían obligatorio tal pronunciamiento era forzoso decidir ciñéndose a las mismas, ya que la Ley ahora en vigor no contiene preceptos transitorios que ordenen su aplicación a los asuntos que se hallaren en curso al promulgarse, y, además porque siendo de ambas leyes más benigna la modificada esta debe favorecer al litigante conforme al principio jurídico universalmente aceptado que así lo regula.

CONSIDERANDO: que por las razones expuestas debe declararse con lugar la apelación interpuesta por el doctor Carlos Bustamante Sánchez en cuanto a la reclamación contra la convocatoria y sin lugar la misma en lo deferente a las costas, sin que sea necesario ni procedente el examen de los demás particulares del debate, ya que resolviéndose respecto a la convocatoria la nulidad de esta determina forzosamente la de las sesiones objeto de la reclamación".

EN LA AUDIENCIA

EL PROCESO POR LA MUERTE DE LA ANCIANA EMILIA MUÑIZ, EN SANTIAGO DE LAS VEGAS

Ante el Tribunal de la Sección Primera de la Sala de Vacaciones de la Audiencia, dió comienzo ayer tarde el juicio oral de la causa seguida a Zoilo Rodríguez Rabanes, por la muerte de la anciana Emilia Muñiz, en Santiago de las Vegas. El hecho ocurrió en Enero de 1923, cuando, al entrar el procesado—y demás incluidos en la causa—en la morada de la víctima, para robar, al taparle la boca para que no gritara, se tragó la dentadura ocasionándole la muerte por asfixia.

Anteriormente fué juzgado el actual Verdugo Francisco Pineda, que fué condenado a Muerte y conmutada la pena por la inmediata. El otro encausado, Angelito Rivas, fué muerto a tiros por el Experto Alvariño, cuando trataba de fugarse y agredió a los que iban a detenerlo.

Formaban el Tribunal los Magistrados Dres. Manuel Martínez Escobar, Presidente; Rogelio Benítez, Carlos Valdés Fauli, Ricardo Doval y Gregorio de Llano. Representaba al Ministerio Público el Fiscal doctor Francisco Chacón Carbonell y a la acusación particular el doctor José Pérez Cubillas. En la mesa de la defensa el doctor Gerardo de Villiers.

Numeroso público asistió a la vista, aunque una mínima parte del que deseaba asistir, pues el servicio de vigilancia que se estableció en los pasillos de la Audiencia, obligó a abandonar el edificio a más de un millar de personas.

Después de proceder el Secretario doctor José A. Rodríguez Feo a la lectura de las conclusiones provisionales formuladas por el Fiscal y el Acusador particular, por las que solicitan pena de muerte para el procesado, y las del defensor, que pide la absolución negando la participación de Zoilo Rodríguez en el hecho, avanzó el procesado, para someterse al interrogatorio.

Zoilo Rodríguez fué correspondiendo, con precisión, a las preguntas del Fiscal, Acusador y Defensor. Explicó su vida de soldado habiendo abandonado voluntariamente el servicio. En el Campamento de Columbia conoció a Angelito, con el que no tuvo amistad. Tampoco sostenía relaciones de amistad con Francisco Pineda, sino más bien era su enemigo, con el que se había peleado con motivo de enamorar aquél a una hermana del procesado, la que se llevó y trató de dedicarla a la mala vida.

Expuso el motivo de haber salido para Estados Unidos, por encontrarse en Santiago de las Vegas circunstancialmente, pues él trabajaba en Tampa y había regresado a Cuba a pasar unas semanas para estar al lado de la familia. Pensaba regresar en fecha anterior a la del hecho, pero tuvo que esperar dinero de su hermano para poder embarcar y habiendo obtenido un premio de $20.00 en la Bolita, pudo al fin emprender viaje. Trabajó siempre como tabaquero y visitó diferentes poblaciones americanas hasta llegar a New York. Negó que hubiera ayudado a su padre en trabajos de albañilería.

Respecto a su participación en los hechos la niega en lo absoluto. Aquella noche él estuvo en un café en compañía de un hermano y un amigo. Otro amigo al llegar al Parque les dijo lo ocurrido y fueron hasta el lugar del hecho acostándose en seguida. No niega que presentó a su hermano a Angelito Rivas y a la hija de Enrique Campos, así como que su hermano al enterarse de las personas de que se trataba no quiso tenerlo en su casa, pero, agrega, que no se habló en lo absoluto de nada relacionado con el crimen ni durante el trayecto en automóvil hasta la casa de su hermano ni estando en ella.

Al preguntarle el acusador por qué a pesar de no haberle entregado Rivas los $5.00 que le había ofrecido como comisión, lo recomendó a su hermano; responde el procesado que fué un favor como hubiera hecho otro cualquiera. Contestando al Presidente Dr. Martínez Escobar, dice ignorar quienes fueron los autores de la muerte de la anciana Muñiz y niega que él tomara participación en la misma y también niega que aquella noche viera a Pineda.

Terminada la prueba de confesión, fueron renunciados los Peritos Médicos y compareció el testigo General Dionisio Arencibia.

Declaró el General Arencibia manifestando que no recuerda bien el informe rendido cuando investigó los hechos como Jefe de la Policía Provincial en aquella época (por haber transcurrido seis años). El Secretario doctor Rodríguez Feo procede a la lectura del extenso informe que es ratificado en un todo por el declarante.

En dicho informe consta cómo el actual verdugo Francisco Pineda en la Cárcel de Guanajay confesó el delito y la participación que en el mismo tuvieron Zoilo Rodríguez, Angelito Rivas, ya muerto y como cómplice Enrique Campos. Detalló las reuniones habidas en la casa del último para planear el robo del que resultó la muerte de la anciana Muñiz. También consta en el informe que Angelito Rivas, a instancias de Pineda confesó el hecho pero, más tarde, ambos rectificaron negando su participación aunque posteriormente Pineda sostuvo una declaración y en un careo con el declarante que efectivamente era cierto todo lo manifestado en su primitiva declaración.

Al llegar a este punto de la información del General Arencibia, el Presidente suspende la vista para continuarla hoy, a las dos de la tarde, en que deberá comparecer el General Arencibia para proseguir su declaración.

También declarará el actual verdugo Francisco Pineda, quien concurrió ayer al juicio, siendo objeto de la curiosidad del público, a pesar de haberlo hecho esperar en la Secretaría de la Sala Segunda.

PENAS QUE INTERESA EL FISCAL

En escritos de conclusiones provisionales formulados ayer tarde solicita el Fiscal de la Audiencia las siguientes penas:

Cuatro años 9 meses y 11 días de presidio correccional y multa de 500 pesos para Pedro Ginesta, por expedición de moneda falsa. 3 años 6 meses y 21 días de presidio correccional y multa de 300 pesos por igual delito para Abilio García. 2 meses y 1 día de arresto mayor y multa de 200 pesos por infracción de la Ley de Drogas para Indalecio Cañizares. 1 año de reclusión para Laura F. Beliard por Falsedad en documento mercantil 1 año 8 meses y 21 días de prisión correccional por delito privado—distintas causas—para cada uno de los procesados Juan Arbelo, Antonio Vall Garria, Ramiro Hernández, Obdulio Alonso, Francisco Pérez, Catalino Cordero, Gumersindo Padrón, Francisco Fernández, Serafín López, Luis Hernández, Juan Gualberto Rodríguez y Aniceto Hernández, y 3 meses de arresto mayor por imprudencia temeraria de la cual resultaron lesiones graves.

NOTIFICACIONES EN LO CIVIL PARA HOY

José Luis Fecúndez, Gabriel Menéndez Serpa, José Ma. Leanes, Manuel Bustillo, Luis Rodríguez Parra, Rodríguez Torralbas, Rogerio Díaz Jiménez, Julio Dehoguez, Peres Pussin, Octavio Laredo, José Zarrans, Fernando Soldevilla, Enrique Alvarez, Carlos M. Palma, Wilfredo Mazón, Luis Suárez Cáceres, Francisco Martínez Matín, José A. Hernández Alfredo Vázquez, Eulalio Guerra, José L. Llorens, Julina V. Montiel, Mario Chardiet, Fermín Aguirre, Miguel A. Yurre, Gustafo Roig, Valdés Hurtado, Arturo Vázquez, Zabarte, Urrutia, Enrique Rubí, Casulleras, Tomás Alfonso Martel, Rodríguez Torralbas, E. Cantero, Rafael Galiana, José M. Vidaña, Enrique F. Eligio, José Puig Ventura, Waldemar Vidal, Santiago Rodríguez, Julio Dumas, José Lorenzo Fernández, Luis Matamoros, Dolores Borrero, Blanca Rosa Merraro, Miguel Prieto, Alejandro E. Riveiro.

PENSIONES

Alberto Couspeire, Justo Lameiro, Andrés García Fe, Pilar Oliva, Candelaria Agapita de la C. Conde y Díaz, Lucas Jacobo Lasaga.

URGENTES

González Faced, Julio Dehoguez, Wifredo Mazon, Jiménez Causal, Ramón Alonso Padrol, Benito Martínez Nebot y Pedro de la Vega, Agustín García Menéndez, Francisco Monar, Octavio Laredo, Evelio Jiménez Cabrera, José A. Rodríguez y García.

SEÑALAMIENTOS PARA HOY EN EL TRIBUNAL SUPREMO

EN LO CIVIL

National City Bank of New York contra Secretaría de Hacienda. Ponente: Dr. Figueroa. El Estado contra la Junta de Protestas. Ponente: Dr. Fuentes. El Estado contra la Compañía Importadora de Cienfuegos. Ponente: Dr. Fuentes. Procurador: Sr. Villalba. El Estado contra José López. Ponente: Dr. Travieso.

EN LO CRIMINAL

José P. Agüero, en causa por falsedad. Ponente: Dr. Salcedo. Letrado doctor Chacón.

EN LA AUDIENCIA

SECCION PRIMERA

Pablo Pérez, por atentado. Defensor: Dr. Lucilo de la Peña. Ponente: Dr. Valdés Fauli. Virgilio González, por lesiones. Defensor: Dr. G. Tuduri. Ponente: Dr. Benítez.

SECCION SEGUNDA

VISTAS CIVILES

Juzgado de Marianao. Jesús Mato contra Sebastián Fernández. Incidente. Ponente: Dr. Echeverría.

Juzgado de Guanabacoa. Teresa Urbano contra Oscar Artola. Interdicto. Ponente: Dr. Echeverría. Letrados: Dres. Sausa y del Cristo.

Juzgado del Norte. Aurora Lage contra Gertrudis Cañada. Incidente. Ponente: Dr. Fernández. Procuradores: Señores Ferrer y Caragol.

Juzgado del Centro. Cándido Prieto. Pensión. Ponente: Dr. Echeverría. Sr. Fiscal.

Juzgado del Sur. Walter E. Geyer. Embargo preventivo. Ponente: Dr. Montagú. Procuradores: Sres. Roca y Medina.

ACUSADO POR FALTAS

—Jaime Albert Lledo, empleado y vecino de Dolores y 13, en Lawton, fué acusado por el vigilante Cabrera de haberle faltado al respeto, al llamarle la atención por su imprudencia de tomar en marcha un omnibus en la esquina de M. Gómez y Angeles.

REGALO $50 a $500
Garantizamos reserva completa
GARANTIZAMOS EL PAGO SI SE DESEA ANTE NOTARIO
Por toda noticia que produzca el CASTIGO LEGAL de los culpables de sustracciones de mercancías en DROGUERIAS.
Si el culpable legal resulta el comprador de lo sustraído la GRATIFICACION DOBLE no tema nadie sabrá nada
SR. MARIO F. MOREJON
TELEFONO A-7097

Vida civil

Demandas presentadas. — Al Juzgado de Primera Instancia del Este fué turnado ayer un juicio declarativo de mayor cuantía, establecido por Narciso D. Lafuerza y Vived contra May Noel.

Al Juzgado del Sur correspondió otro juicio de igual clase presentado por Manuela Couce y Montero contra Dolores Prieto y Bustabad, sus hijos Dolores, Juan, Alfredo y María del Carmen Formoso y Prieto, Juan Formoso y Díaz y el Ministerio Fiscal, solicitando la nulidad del matrimonio de Dolores Prieto con el aludido Juan Formoso y Díaz.

JUZGADO DE PRIMERA INSTANCIA DEL CENTRO
(A cargo del Dr. Manuel Gutiérrez Balmaseda)

Apelación. — Con fecha de anteayer, el secretario Gabriel Lafuente notifica a Guillermo Méndez la providencia en que se le tiene por personado y por parte en el recurso de apelación que ha establecido contra el fallo del Juzgado Municipal del Oeste en el juicio verbal que seguía contra Antonio Benítez.

Acto suspendido. — Con fecha de ayer, el mismo secretario notifica a Joaquín García, la providencia en que, accediendo a lo que solicita y en mérito al certificado médico que presenta, se suspende la comparecencia que había de celebrarse hoy, en el juicio verbal que le sigue la sociedad "M. Rodríguez y Cía." señalándose para celebrar dicha comparecencia, el día 20 de los corrientes.

Inscripciones de nacimiento. — Con fecha de ayer, el mismo secretario notifica a Rafael Fernández Frederick y a Venancia Formoso y Puentes, las sentencias en que se ordena realizar las inscripciones de nacimiento solicitadas por ellos.

Demanda con lugar. — En sentencia de fecha de ayer, se declaró con lugar la demanda seguida por María Nesto Rodríguez, en representación de su menor hija Obdulia de las Nieves Moreda y Nesto contra Mario Moreda Navarro, condenando a este último a que pague a dicha menor, hija suya, la suma de 45 pesos mensuales, como pensión alimenticia.

Adelante la ejecución. — En sentencia de igual fecha se mandó seguir adelante la ejecución despachada contra los bienes de Edward Arlington, hasta llegar al remate de los mismos, para con el producto que se obtenga liquidar sus obligaciones con Ilon Magyar.

JUZGADO DE PRIMERA INSTANCIA DE ALMENDARES
(A cargo del Dr. Carlos de la Torre y G. Llorente)

Carta orden recibida. — Con fecha de anteayer, el secretario Antonio A. Rubio, notifica a Braulio González, una providencia en que se manda archivar un juicio seguido contra él, devuelto por la Superioridad, ordenándose cumplir lo que se dispone en una carta-orden acompañada.

Subasta. — Por edicto de fecha de ayer, ante el secretario Antonio A. Rubio, se anuncia para las nueve de la mañana del día 3 de septiembre, la subasta de la ferretería establecida en Mercaderes número 17, tasada en treinta y un mil pesos, que ha sido embargada a la sociedad de Cañada y Mac Nenney, por Francisco Mac Nenney y Rillay, para el cobro de unas obligaciones.

Confesión judicial. — Con fecha de ayer, el secretario Hermógenes Giménez cita a Raquel Bruni de Fonts, demandada por la "Lawrence B. Ross Corp." para que el día 22 de los corrientes a las 9 de la mañana, comparezca a prestar confesión judicial, bajo juramento indecisorio.

Unir las pruebas. — Con fecha de ayer, el secretario Rodolfo Pichardo notifica a Francisco Morin, demandado por Francisco Arango, la providencia en que se manda unir a los autos las pruebas practicadas en dicho juicio, y citar a las partes para una comparecencia que tendrá efecto el día 29 de los corrientes, a las 9 de la mañana.

Accidentes del trabajo. — El mismo secretario cita para las 9 de la mañana del día 30 de los corrientes, a los obreros Rogelio Trujillo, Rogelio Salgado e Ismael Espinosa, que han presentado reclamaciones por accidente del trabajo.

Para conclusión. — El mismo secretario Enrique Whitmarsh, notifica al mandatario judicial J. M. Fernández, una providencia dictada en el juicio que sigue Cirila del Carmen Pérez y Sánchez contra Enrique Gómez Verdoy, por la que se manda entregar los originales a las partes por su orden y por el término de veinte días, para que concluyan, haciendo por escrito el resumen de pruebas.

JUZGADO DE PRIMERA INSTANCIA DEL NORTE
(A cargo del Dr. Mariano Vivancos)

Accidentes del trabajo. — El secretario Andrés García cita para el día 30 de los corrientes, para el día 31 y para el día 4 de septiembre entrante, a los obreros José L. Valdés, Manuel Castro Antelo y Felipe Rodríguez Apudi, que han presentado reclamaciones por accidentes del trabajo.

Procuradores citados. — El secretario Fabio Gárate, interesa la comparecencia ante él de los Procuradores Juan Palacios y Ramiro Martínez, para hacerles notificaciones.

Subasta. — Por edicto de fecha de ayer, ante el propio secretario, se anuncia para las 9 de la mañana del día 27 de los corrientes, la subasta, con el 25 por ciento de rebaja de su avalúo, de los enseres, existencias, mercancías, mobiliario, maquinarias etc. del establecimiento "The Bakery Cosmopolitan" sito en Obispo 101, que han sido tasados en dos mil setecientos setenta y siete pesos y que fueron embargados a Walter E. Geyer por el Banco Central de Cuba para el cobro de unas obligaciones.

Designado perito. — Con fecha 12 de los corrientes, el mismo secretario notifica a Manuel Vázquez, gerente de la sociedad "Puentes y Vázquez", demandada por Demetrio Córdova y Cía., la providencia en que se tiene por designado por la sociedad ejecutante al perito Ignacio Vega, para el avalúo de los bienes embargados.

Certificación. — Con fecha 14, el mismo secretario notifica a dicho señor Vázquez una providencia en que se manda expedir y entregar una certificación solicitada en dichos autos.

Confesión y reconocimiento de firma. —Con fecha de ayer, el mismo secretario cita a Rosita Lacasa, demandada por José Borges Remedios, para que el día 27 del actual a las 9 y 30 de la mañana, comparezca a prestar confesión judicial y a reconocer la firma de una cuenta presentada con la demanda.

Ejemplar de periódico. — Con igual fecha, el mismo secretario notifica al doctor Emilio Linas Dumas, la providencia dictada en el juicio seguido por el Banco Central de Cuba contra "Walter E. Geyer", por la que se manda unir a los autos un ejemplar de periódico presentado como testimonio de la publicación de un edicto.

JUZGADO DE PRIMERA INSTANCIA DEL SUR
(A cargo del Dr. Aurelio Morales Posada)

Requerimiento. — El secretario suplente José Gárate, fijó ayer un edicto de fecha 25 del pasado, por el que se requiere a Isolina Hernández Marrero viuda de Viera, a María Viera Hernández y a su esposo, Florentino Mantilla Gutiérrez, como representante de la sociedad de gananciales, para que, dentro de treinta días abonen a la señora Emilia Hidalgo y Borges de Conill, las sumas que le reclama en el procedimiento hipotecario que les sigue, bajo apercibimiento de sacar a subasta pública el inmueble que les ha sido embargado si así no lo efectúan.

Oficio. — Con fecha de ayer, el mismo secretario notifica al Dr. Jorge A. Font, la providencia en que se manda librar el oficio que se interesa en el juicio seguido por L. Ulloa y Cía. contra Amadeo Bruni.

Nulidad de matrimonio. — Con fecha 13, el secretario Octavio Meunier, notifica a María Luisa Andreu y Queipo, la providencia en que se la tiene por personada y por parte en el juicio seguido contra ella y el Ministerio Fiscal por Emilio J. Montalvo, sobre nulidad de matrimonio.

JUZGADO DE PRIMERA INSTANCIA DEL ESTE
(A cargo del Dr. Juan M. Valdés Anciano)

Subasta. — Por edicto de fecha 13 de los corrientes, ante el secretario Antonio R. Quintana, se anuncia para las nueve de la mañana del día 16 de septiembre próximo entrante, la subasta de una casa en el Cerro, tasada en cinco mil pesos, que ha sido embargada a Pedro Herrera y González, por Domingo Calvo y Machado, para el cobro de un crédito hipotecario.

Dispensa. — Con igual fecha, el secretario Augusto Oliva, notifica a José Castelló y Peiró y a Concepción López Zueras, que han solicitado dispensa para contraer matrimonio, la providencia en que, a reserva de acordar después lo que proceda, se solicita la ratificación por ellos del escrito presentado.

Tasación de costas. — Con fecha de anteayer, el mismo secretario notifica al Ldo. Rafael S. de Calzadilla y a Alcides Don Rivera, la providencia en que proveyéndose a un escrito presentado, se dispone se notifique a Adolfo Madan la tasación de costas practicada en el recurso de amparo establecido por Cesáreo Medrano a consecuencia del intestado de oficio de Jesús Beltrán.

JUZGADO DE PRIMERA INSTANCIA DEL OESTE
(A cargo del Dr. Eduardo C. Lens y Díaz)

Emplazamiento. — Con fecha de ayer, el secretario Carlos Llanusa emplaza a Aurelio Rubio Rodríguez para que, dentro del término improrrogable de nueve días, comparezca o se haga representar en los autos del juicio que ha establecido contra él Arturo Armando Ampudia y Ramírez.

Subasta. — Por edicto de fecha de ayer, ante el secretario Francisco Baños, se anuncia para las nueve de la mañana del día 6 de septiembre entrante, la subasta de los derechos y acciones que por beneficio o liquidación, corresponden a Severino Lavín y Setien y a Severino Gómez Ruiz, a la disolución de la sociedad "Lavín y Gómez"; derechos y acciones que han sido tasados pericialmente en trescientos setenta y seis mil doscientos sesenta y cinco pesos, setenta y siete centavos, y que fueron embargados a dichos señores a consecuencia del juicio que les sigue la Baldwin Locomotive Works of Cuba.

A los familiares de un demente. — Por edicto de fecha 8, ante el secretario Carlos Echevarría, se llama a los familiares del presunto demente Segundo Carmenate, para que, dentro de treinta días comparezcan a tratar de su incapacidad y reclusión.

Procuradores citados. — El secretario Eduardo C. Daumy, solicita la comparecencia de los procuradores cuyos nombres se ofrecen a continuación:

Fermín Rodríguez, Francisco Zabarte, Evelio Jiménez, Francisco Menéndez Arias, Miguel A. Sainz, Enrique Alvarez, J. L. Llorens, Mario Moisés, Tomás Alfonso, Evelio Tavio, Carlos Fernández, Francisco Borges, Guillermo Kessel, Francisco Monnar, Mario Martínez Capella, Martínez Cádiz, Alejandro Fernández y Nicolás de Cárdenas.

JUZGADOS DE INSTRUCCION

SECCION PRIMERA

Juez: Dr. Valle Moré.—Secretarios: Señores Ledo, Mendoza Risco.

NO LE DIO EL BILLETE DE CIEN PESOS

El pasajero del vapor Orita señor Segundo Castro denunció en la Policía del Puerto, que había entregado un billete de 100 pesos, por uno de a peso al maletero número 55 llamado Julio Zequiera Pores, vecino de Zequeira 11, al que presentó a la Policía negando éste la acusación y exponiendo que para pagarle a él los dos pesos y medio que le abonó, el referido pasajero, cambió un billete de $5, en la fonda de Sol número 11. Quedó en libertad.

SE LESIONO UN PIE

Al levantar la tapa del registro en la caseta de Obras Públicas del Muelle de Caballería, se causó una herida en el pie derecho Generoso Casado Navarro de Sevilla 37, en Casa Blanca.

QUERELLA POR INJURIA Y CALUMNIA

El señor Angel Clarens se ha querellado por injurias contra Emilio Moreu Cabrera de A. número 1166.

ROBO EN UNA CHALANA

El sereno de la chalana Paquito surta en puerto, nombrado Ramón Pinto Carballa, denunció a la Policía que de la caseta en que duerme en la referida embarcación le violentaron la puerta y le sustrajeron de una maleta, ropa y sus documentos que aprecia en $30.

SECCION SEGUNDA

Juez: Dr. Morales del Castillo.—Secretarios: Señores Calzadilla, Chaple, Tamayo y Reyes Gavilán.

PROCESADOS

José Chin o Antonio Chon y Luis Criu, por infracción de la Ley de Drogas, con mil pesos de fianza cada uno; Pablo Ferrer Ferrer, por estafa, con mil pesos.

AL CAERSE

Al caerse cargando un cubo de agua en San José 45, Luis Urrutia Andrade vecino de dicho lugar sufrió la fractura del brazo derecho. Fué asistido en el segundo centro de socorros.

PROCESADO

Fué procesado por estafa, con $500 de fianza, Francisco Vila Ponte.

SECCION TERCERA

Juez: Dr. Martínez Azcue.—Secretarios: Dr. Armisén, Morejón, Maestri y Melian.

HURTO EN UNA IGLESIA

A la señora Caridad Medina, vecina de Quiñones 2, le sustrajeron en al iglesia del Sagrado Corazón, en Reina casi esquina a Belascoain, un bolso de mano con $25 y alhajas. Sospecha que fuera autor del hurto un mestizo que rondaba por los alrededores de donde ella estaba sentada y aprovechando un momento de descuido de ella se lo llevó.

SE FUE LA JOVEN

Dió cuenta a la Policía la señora María Luisa Cordero de Carmen 114, que tenía en depósito en su casa por orden judicial a la joven Isabel Pérez de 19 años y esta se fué de la casa con Damian Duany que reside en Puerta Cerrada 42. Como por ese hecho se sigue causa a otro individuo ella denunció el hecho para evitar responsabilidades.

QUIEREN QUE SE INVESTIGUE EL HECHO

El señor Francisco Suárez Rigau de 10 de Octubre 199, denunció que el Sr. Ramón Menéndez Herrera que tuvo trastornadas sus facultades mentales, estuvo recluido en Mazorra nombrándose tutora legal a su esposa la señora María de Jesús Rodríguez. Pero, se curó por completo Méndez a pesar de lo cual y estando bien y trabajando, la tutora ha obtenido de los tribunales que sea nuevamente detenido y sometido a observación en el Hospital Calixto García. Pide el denunciante que se investigue el hecho y si está cuerdo que se le permita examinar sus bienes y administrarlos.

RECLAMADO DETENIDO

El Experto M. Balmaseda detuvo ayer y presentó al juzgado a José Manuel Alfonso Hernández, de 49 años vecino de Peñalver número 73, reclamado en la causa por hurto número 958 del año actual. Fué enviado al vivac.

SECCION CUARTA

Juez: Ledo. Saladrigas.—Secretarios: Sres. Reyes, Zayas, Canalejo y Rodríguez.

Juez Licenciado Saladrigas. Secretarios señores Reyes, Zayas Canalejo y Rodríguez.

ROBO

Denunció a la Policía el señor Juan Argüelles Rodríguez que de su domicilio, Wilson y F., le sustrajeron durante la noche un pasador de brillantes y platino que aprecia en unos mil pesos.

SE LLEVO A LAS DOS PRIMAS

En el juzgado de Instrucción de la Sección Cuarta se sigue causa, deducida por testimonio de lugares de otra que se instruye en el juzgado de Marianao contra Victoria Sánchez Ramírez, mejicana. En esta causa se acusa a un tal Tito chofer de la desaparición de Carmen Marcibal Saera de 15 años, que prestaba servicios como doméstica en la casa Neptuno y Mazón. El último domingo Carmen, en compañía de su prima Natividad Delgado Marichal de 15 años, sirviente de la csaa Valle 15 y vecina de Cruz del Padre 12, se fueron con Tito, quien los invitó a dar una vuelta en su auto, llevándolas a Marianao a la casa de Victoria y allí sustrajo a Carmen.

El padre de ésta Javier Marihal, de Zapata 3, ha sido citado por el juzgado para que se persone en la causa contra Tito.

PROCESADO

José Lao o Leo, por infracción de la Ley de Drogas, con $2,000 de fianza.

NO ES VICIOSO

En un registro practicado en la bodega de Fernando Lli en Concordia y Espada, buscando apuntaciones de rifa, fueron encontradas por la Policía tres cachimbas de fumar opio, siendo detenido Lli. Reconocido en el Centro de Socorros no resultó ser opiomano por lo que quedó en libertad.

SE CAYO JUGANDO

Jugando frente a su domicilio Pasea y 29, Fernando C. de la Fuente, de 6 años de edad sufrió la fractura de los huesos del antebrazo izquierdo.

EL EXAYUDANTE DEL VERDUGO DETENIDO

El Teniente Miguel A. Rodríguez, con los vigilantes a sus órdenes, Naves, Montaner y Herrera, detuvo ayer oculto en una posada al mestizo Juan Francisco Veliz Mesa, conocido por 'Juan Pescao" ayudante del verdugo últimamente, y la joven de la raza de color Berta Calderón Morales (a) 'Jimagua'. Esta fué detenida en Marianao.

Veliz y Calderón están reclamados por la Sala Segunda en causa por robo, y condenados a cumplir cuatro años de prisión. También están reclamados por el Juzgado de Marianao por robo.

Veliz cumplió hace poco.

SECCION QUINTA

Juez: Dr. Raoul Pichardo.—Secretarios: Dres. Menéndez Carballo, Perrote, García Bango y Loret de Mola.—Oficiales: Sres. Rogel González, Jesús Gálvez, J. Fernández Ramos y Mario Castellanos.

PROCESADOS POR LESIONES GRAVES

Se dictó ayer auto de procesamiento, por la Secretaría del doctor Menéndez Carballo, Oficial señor Rogel Fernández en la causa seguida a Heriberto Chirino Pimienta, al que se dijó fianza de $500.00 para gozar de libertad provisional, por las heridas graves que infiriera a Emilio Mederos, con un cuchillo en el Café sito en Máximo Gómez y Castillo.

UNA MUJER ES TAMBIEN PROCESADA

Igualmente se dictó auto de procesamiento por la Secretaría del doctor García Bango, Oficial señor J. Fernández Ramos, contra Nieves Hernández Barroso, conocida por Margarita Fernández, señalándosele fianza de $1,000.00, en causa por delito privado.

Nieves o Margarita, que se encuentra rebelde y a cuya busca y captura se libraron ya las requisitorias del caso, está acusada por su yerno Juan Alvarez Padrón de haber llevado por mal camino a su esposa América Hernández, hija de la acusada.

JUGANDO SE CAYO Y SE LESIONO

En la Casa de Socorros de Jesús del Monte, fué asistido Luis Fernández Lamas, de la Habana, de 13 años, vecino de Santa Catalina 68, quien sufrió la fractura completa de los huesos del antebrazo izquierdo en su tercio superior, al estar jugando en un parque, frente a su domicilio.

OTRO CAIDO Y HERIDO

Por el doctor Cañizares, fué asistido en el Centro de Socorros de Arroyo Apolo, Zoraida Enriquez Bocalandro, de la Habana, de 5 años vecina de Los Pinos, de herida a colgajo con pérdida de la última falange del índice derecho, la que se ocasionó al caer en su casa.

DICE EL PADRE QUE ESTA LOCO

En el Hospital Municipal, por el doctor Lafont, fué asistido ayer José Méndez Gutiérrez, de la Habana, de 22 años, vecino de Castillo 91, el que ingirió fuerte dosis de permanganato con ánimo de suicidarse. Declaró el padre del intoxicado José Díaz Díaz, que su hijo está demente. Fué remitido al Hospital Calixto García, para ser sometido a observación.

COMIO COLORETE

Y por el doctor Bacallao, en la Casa de Socorros de Jesús del Monte, fué asistida la menor de once meses, Josefa Molleros Rosado, de la Habana, vecina de Santa Ana 102, la que se intoxicó al comer una gran cantidad de rouge, (colorete) que había sobre una mesa en su casa.

ACUSADO POR SU PADRE

—Ignacio Viciedo Arteche, de 14 años y vecino de Misión No. 78, fué acusado por su padre de desobedecerlo diariamente, llevando una vida licenciosa, por lo que solicitaba de las autoridades correspondientes, su reclusión en un reformatorio.

ARRESTADO POR AMENAZA

—Pedro Marquetti Amat, músico y vecino de 10 de Octubre No. 195, fué arrestado en los momentos que en la esquina de M. Gómez y Angeles, amenazaba a Elena Valdés Silva, faltándole al vigilante López, cuando procedió a su detención.

M.E.C.D. 2016

COSTARA 9 MILLONES DE PESOS LA TRANSFORMACION DE STGO. DE CUBA

Plan provisional sugerido por el doctor Céspedes con el fin de abastecer de agua a Santiago, tomada del Guaninicú

DIVERSAS NOTICIAS DE LA SEC. DE GOBERNACION

Es terrible el estrago causado por la mosca del Mediterráneo en la Florida, y muy halagüeña la cosecha en la Isla de Pinos

El Alcalde de Santiago de Cuba señor Desiderio Arnaz, quien—como ya dijimos—tiene un plan de nuevas construcciones para transformar la capital de Oriente, el que le fué expuesto al señor Presidente anteayer, visitó al Secretario de Gobernación, para enterarle de sus proyectos, valuados en nueve millones de pesos.

Las obras, según expuso el señor Arnaz, son: pavimentación de la ciudad; un paseo de circunvalación hasta Punta Gorda; el Palacio Municipal; cinco estaciones de Policía con sus casas de socorros y varios cuarteles de bomberos; un hospital de Emergencias similar al de la Habana; un reparto obrero con mil casas y un asilo para pobres.

El tiempo para realizarlas? Veinte años. Se espera la llegada del señor Barceló.

AGUA EN SANTIAGO DE CUBA

El propio señor Arnaz nos informó:

Ha quedado solucionado satisfactoriamente y de modo transitorio el problema de la carestía de agua en la capital de Oriente, porque el doctor Carlos Miguel de Céspedes había improvisado una Estación de Bombas que tomando el agua del río Guaninicú que pasa por el poblado del Cristo, la envía al embalse de Chalons. Así no se carecerá de agua en Santiago hasta la terminación de las obras definitivas.

LOS PRESOS QUE MATARON EN ISLA DE PINOS

La Secretaría de Gobernación ha recibido ayer a las nueve a. m., la noticia de la muerte de cuatro presos en Isla de Pinos. Pertenecían al grupo que en una cordillera de 70 penados se enviaron últimamente. Los cuatro penados quisieron fugarse antes, en Mayo, de la Cabaña.

LA VEDA DEL CANGREJO

Por violar la veda del cangrejo en esta época del año, el Comandante Loys, jefe del itinerario en nuestros mares desde Cienfuegos hasta el Cabo de San Antonio, sorprendió 70 nasas de pescadores entregándolas a los tribunales. El "24 de Febrero" que comanda el citado marino, salió anoche para Isla de Pinos, llevando más dinamita para las obras del Presidio.

LA NARANJA DE I. DE PINOS

El señor Cecilio Soto, regresó ayer de New York, y asegura que es horripilante el estrago de la mosca prieta en los naranjales floridanos.

Cree que debe nombrarse un experto en mosca prieta para que visite nuestros plantíos en Isla de Pinos y evite que les ocurra igual a los de la Florida.

INCIDENTE PERSONAL

El doctor Pedro Herrera Sotolongo nos dijo:

—He entregado una carta al Secretario de Gobernación, doliéndome de su actitud.

"La historia es ésta, nos expuso: Acompañando a varios clientes del Ayuntamiento de Marianao, acudí a visitar al doctor Rosado Aybar, y el General Delgado, al tiempo de salir de su despacho, nos dijo "que no podía él atendernos". Le repliqué que ni yo ni mis acompañantes íbamos a verlo a él. Y le he enviado la carta para recordarle que me abstenía siempre por hábito, de concurrir a las oficinas públicas, no obstante mis largos servicios al liberalismo en épocas tormentosas y llenas de peligros.

LOS CHAUFFEURS

Ayer le fué entregado al Secretario de Gobernación el prolijo estudio legal que se ha hecho de las órdenes, circulares, reglamentos y disposiciones que regulan el tránsito de vehículos en la República y las sugestiones de las medidas que sería bueno adoptar para reprimir la ola de accidentes temerarios en que perece el público en manos de los chauffeurs imprudentes. En esta obra de enérgica represión está muy interesado el Gral. Delgado, que estima que debe castigarse a los infractores.

EN EL BARRIO CHINO

El señor Ramón Wong Sion presentó ayer una denuncia de las perturbaciones que están ocurriendo en el barrio chino. Se queja de que habiendo inscripto una sociedad llamada "Nan Kon", domiciliada en Finlay 47, que tenía tesoro social de alguna cuantía, varios asiáticos han formado otra sociedad, le han puesto el mismo nombre y se han apoderado de los fondos denunciando al mismo tiempo algunas perturbacions que se observan en la colonia que reside en el barrio chino.

EN EL INTERIOR

Se ha dado cuenta por telégrafo a Gobernación de que en Blanquizal, término de Gibara, fué herido de un disparo Manuel Velázquez, por un hijo de Manuel Segura. El Juez conoce del caso.

En la calle Maceo Giines, chocaron una máquina y un camión, guiados ambos vehículos por Ricardo de la Torre y Agustín Casca. No hubieron desgracias personales.

Al caerse de un cajón en su domicilio, barrio Paraiso, Término de Cienfuegos, se produjo el menor Salvador Delfín, una grave fractura en el antebrazo izquierdo.

La niña de cuatro años Andrea Roque Padrón, vecina de Cienfuegos, sufrió una grave intoxicación al comerse un pedacito de pescado frito.

Miguel González Juvier, vecino de Cienfuegos, se produjo lesiones en el antebrazo izquierdo al caerse de sus propios pies en el callejón de Juanita.

Fueron condenados por el Juez Correccional de Cienfuegos, a treinta pesos de multa por escándalo público José Martínez Serrano (a) "Yarine" y María Isabel Muñoz.

Nicolás Torres y Antonio Herrera, vecinos de la finca La Vega en Manguito, sostuvieron una violenta riña, resultando herido el Herrera con un machete, en el antebrazo izquierdo.

NOMBRAMIENTO

Ayer fué nombrado Escolta de la Cárcel de la Habana, el señor Filomeno Fernández.

MOVIMIENTO DE PENADOS EN LAS CARCELES DEL INTERIOR

Cárcel de Camagüey:— Ingresó José Pérez González por disparo, Luis Manuel Ramentol Serrano por lesiones, Eulogio Ballester por hurto, Jesús Illánez Gayoso por hurto, Eliseo Domínguez por estafa, Porfirio Quesada Batista por robó.

Cárcel de Pinar del Río:— Ingresó Edelmiro Herrera Chappotin por desorden público, Máximo Pérez por desorden público, Ignacio Rubalcaba por desorden público.

Cárcel de Bayamo:— Ingresó Pedro Sánchez por rapto, Julián García Barroso por resistencia agente autoridad, José del Carmen Quesada por hurto.

Cárcel de Manzanillo: —Ingresó Alfredo Fernández Ortiz por hurto.

Cárcel de Gilines:— Ingresó Antonio González Díaz por hurto.

Cárcel de Remedios:— Ingresó Ramón Alvarez Rodríguez por falsedad y estafa.

Cárcel de Cienfuegos:— Ingresó Rosa Prieto por escándalo público.

Cárcel de Morón:—Ingresó Guillermo Méndez de la Torre, por hurto.

Cárcel de Cienfuegos:— Libertad de Francisco Lorenzo Hernández. José Hernández Valero, Isabel Núñez Serrano.

Cárcel de Bayamo: — Libertad de José Camilo (a) Coco, Delfín Hernández Mujet.

Cárcel de S. Spíritus:— Libertad de Félix Ramón Rodríguez Valdés.

Cárcel de S. Spíritus:— Libertad de José Seijas Molla.

Cárcel de Holguín: — Libertad de Wifredo Licea conocido por Conrado Licea, Eduardo Barrow.

Cárcel de Morón: —Libertad de Emilio Bartolo.

Habana, Agosto 14 de 1929.

SE CULTIVARA EL FRIJOL DE SOYA

Un Alumno Distinguido

ARMANDO ALAYETO ELIZALDE

Alumno del Colegio "H. H. Maristas" que obtuvo Medallas de Oro, en Aplicación, Legión de Honor y Exactitud

(Primer Año de Comercio)

Su harina tiene mucha grasa y se conserva por más de un año

HAY MUCHAS VARIEDADES

Chinos, nipones y coreanos lo comen en lugar de la carne

Vuelve a ensayarse en la Estación Experimental Agronómica de Santiago de las Vegas, el cultivo de algunas variedades de Soy Bean (Frijol de Soya), que constituye uno de los principales alimentos en la Mongolia; Manchuria; China; Japón; Indias Orientales etc; y cuya harina "Soya Flour", ha sido introducida con gran éxito en la Gran Bretaña y sus colonias.

Gracias a un procedimiento perfeccionado por el doctor L. Berezeller, de Viena, se fabrica hoy una harina, que a pesar de la gran cantidad de grasa que contiene, puede ser conservada por más de un año, manteniendo su frescura y agradable sabor.

Esta nueva harina de Soya contiene 40 por ciento de proteína; 20 por ciento de grasa y Lecithina; no tiene féculas, pero sí carbohydratos de pequeñas moléculas y las vitaminas A. D. y B.

Media libra de esta harina tiene el mismo valor nutritivo que dos y media libras de carne, ventiséis huevos o siete y medio cuartillos de leche.

Su uso se ha generalizado ya en forma industrial y en la cocina. Con la harina de Soya se preparan sopas exquisitas; pan; galletas; embutidos; cocoa; chocolate; pastelería; preparativos especiales para los diabéticos; para los niños; alimentos para inválidos, etc. etc.

El frijol de Soya es una rica planta leguminosa oriunda del Asia Septentrional. Se le considera como una maravilla del Reino Vegetal, y en Oriente es el substituto del beefsteak, porque los motivos de este país, principalmente chinos, japoneses y coreanos, viven sin leche y sin carne, porque agregan el frijol de Soya al arroz.

En los Estados Unidos fué introducido el Soy Bean (Frijol de Soya) en 1804 y durante muchos años se le estimó más como una curiosidad botánica que como planta económica de importancia. Pero desde 1890 todas las Estaciones Experimentales del Gobierno iniciaron ensayos sobre la procreación de este frijol y hoy se cultivan 45 variedades de la valiosa legumbre.

Esta planta tiene un valor inestimable no solamente como alimento para las personas, sino como forraje para el ganado.

La Legación de Cuba en Londres nos ha enviado muestras de la harina marcada "Soyolk" comercialmente y un paquete que tiene tierra bacteriana, y nuestra Embajada en Washington nos mandó también otras muestras preparadas por "The Battle Creek Food Company, de Michigan; muestras que oportunamente serán objeto de estudio.

En Norte América la exportación del aceite que produce este frijol, es fuente de gran ngocio. En las estadísticas de comercio de aceite de vegetales de los Estados Unidos que publica la Revista Commerce Reports, editada por el Departamento de Comercio de Washington, figura Cuba como país importador de aceite refinado de Soya con la cantidad de 2,731,640 libras, con un valor de 266.271 pesos en 1928.

El frijol de Soya puede cultivarse en todos los países europeos, especialmente en Rusia, Hungría, Rumania; Yuyoeslavia; Italia; España; Francia; donde será un excelente substituto al cultivo del trigo.

Con objeto de intensificar nuestros cultivos y tratar de fabricar en este país el aceite de Soya que importamos hoy, creando así una nueva industria, la Secretaría de Agricultura prestará el mayor interés a los experimentos que se hagan en Cuba para cultivar en gran escala el valioso frijol de Soya.

Tan pronto se terminen los ensayos y se tengan semillas en abundancia, la Secretaría de Agricultura la facilitará a los agricultores que las soliciten.

SE REORGANIZAN LOS TORCEDORES

Nueva Doctora en C. Dental

La gentil señorita Clotilde San Juan y Arocena, que acaba de realizar con notas de sobresaliente el examen de grado como doctora en Cirugía Dental. Llegue hasta la nueva doctora nuestra felicitación más cordial con los votos por sus futuros éxitos, para unirlos a los conquistados durante su carrera universitaria.

Unión general federativa del antiguo ramo de construcción

DE LA VIDA OBRERA

Siguen las elecciones para figurar en el retiro marítimo

Una Comisión de la Federación Nacional de Torcedores en la que figuran los señores Pedroso; Lucas Pino y otros, está realizando un viaje de propaganda por la provincia de Oriente, con elementos de las sociedades Federadas de dicha provincia, visitando todas las instituciones de la industria tabacalera, con el fin de reorganizarlas; la mayoría no venía cumpliendo lo estipulado en el Reglamento Federativo. Muy pocas cotizan —según se nos informa— la cuota que les corresponde y a fin de que todas cumplan sus deberes y puedan gozar de los derechos que le otorga la Federación esta designó una comisión para visitarlas y encauzar su administración, en aquellas que no estuvieran al corriente en sus pagos, o que se hallaran desmoralizadas, con manifiesto perjuicio para la asociación de que forman parte.

SE CONSTITUYO LA UNION GENERAL FEDERATIVA POR ELEMENTOS DEL ANTIGUO RAMO DE CONSTRUCCION

Distintos elementos que militaron en el antiguo Sindicato del Ramo de Construcción hoy desorganizado, acordaron —según hemos logrado saber— constituir la Unión General Federativa, que se regirá bajo los auspicios de la Federación Cubana del Trabajo.

— Se nos participa que han suscripto el Reglamento sancionado ya por el señor Gobernador Provincial, el Gremio de Albañiles y Ayudantes, Federación de Obreros del Ramo de la Madera, Gremio de Metalúrgicos; Gremio de Carpinteros de la Habana; y Unión General de Electricistas de Cuba.

EL LAUDO DE 1919

La Federación Cubana, se propone reclamar la vigencia del laudo de 1919, del General Menocal, entonces Presidente de la República que los mismos obreros dejaron incumplido, del cual algunas de sus partes se hallan vigentes. La Federación reclamará de la Secretaría de Agricultura su vigencia o derogación, prestándose a admitir las reformas que se estimen equitativas por las partes interesadas.

La nueva organización de los elementos del Ramo de Construcción, tiende levantar el espíritu de unión entre los trabajadores de dicho ramo.

LOS DELEGADOS AL RETIRO MARITIMO

Continuan celebrándose las elecciones para elegir los Delegados de los obreros Manuales y de Oficios y de los empleados titulares, para formar parte del Directorio del Retiro Marítimo. Las noticias recibidas en la Federación Cubana del Trabajo siguen favoreciendo a los señores Angel Figueredo Griñán y Manuel Rodríguez Pagés.

LOS SOMBRERERO S

La nueva organización obrera constituida por los operarios de la Industria de Sombreros de la Habana, que en el espacio de dos meses ha logrado agrupar en sus filas un crecido número de obreros, celebrará una velada mañana sábado, en el local del Sindicato de Motoristas y Conductores, sito en Monte 51, a las ocho y media de la noche.

Presidirá la Velada el Presidente social señor Antonio García. El señor J. Román; del Sindicato de Motoristas pronunciará un discurso de propaganda societaria.

La obrera Sara Pascual, del Comité Proletario para la defensa de la Obrera hablará sobre la organización de las obreras sombrereras.

Carmelina Casanova, recitará la poesía Levanta tu bandera'.

Y finalmente harán uso de la palabra el doctor Francisco Domenech y el señor Martín Sanz, éste último asesor de la colectividad.

REPARACION DE CALLES

El Negociado de Calles y Parques ha dado cuenta de los trabajos que viene realizando en distintas calles de esta ciudad, y en las de los barrios de Jesús del Monte, Víbora, Cerro y Vedado.

EL VIAJE DE LOS ROTARIOS A MIAMI

La sesión de ayer estuvo dedicada a este asunto

Muy nutrida la concurrencia, la sesión rotaria de ayer, que presidió el doctor Luis Machado, estuvo consagrada a tratar de la excursión de los rotarios cubanos a Miami, expedición que se iniciará el 23 del mes actual, para estar de regreso el día 26.

Los rotarios, en ese viaje, llevan a los miamenses y en general a todos los pueblos floridanos, un mensaje de buena voluntad de parte de los cubanos todos. Es un mensaje sin palabras, que consiste en una bella bandera cubana, la cual fué expuesta ayer en el roof del Sevilla. Su asta es de madera del país, rematada en una lanza de bronce y ostenta una sentida dedicatoria.

Como al fin esta expedición tiende a fomentar las relaciones turísticas entre Cuba y la Florida, concurrió ayer como invitado de honor el señor Luis G. Mendoza, tesorero de la Comisión Nacional para el Fomento del Turismo.

Habló muy favorablemente de la idea de los rotarios, así como lo hicieron los demás oradores que hicieron uso de la palabra a invitación del presidente del club, entre ellos los señores Schester, Gutiérrez, Santa Cruz, Gárate, Gómez y Phille. Muy especialmente fué aplaudido el Dr. Gutiérrez, quien remarcó las ventajas del turismo para fomentar el acercamiento amistoso entre naciones.

La excursión rotaria, a la que irán señoras, promete estar animadísima, pues los rotarios habaneros que parecía iban a parodiar al Capitán Araña, dejando que fueran solamente rotarios "del interior", a última hora, debido a las excitaciones del Dr. Luis Machado, se han embullado y se están inscribiendo en gran número.

Ciertamente, la excursión no puede estar mejor organizada, ni más al alcance de todas las fortunas, por lo cual felicitamos de antemano a sus organizadores.

MOVIMIENTO HABIDO EN EL PERSONAL DE LA EMBAJADA DE ESTADOS UNIDOS

El Ataché Militar de Norte América ha sido presentado ayer al Secretario de Estado. Se llama Comandante O'Hara

DIVERSAS NOTICIAS DE LA SECRETARIA DE ESTADO

En la Embajada de los Estados Unidos en Cuba falta tan solo el nombramiento del Embajador en lugar de Mr. Judah

Acudieron ayer a la Secretaría de Estado muchos Ministros y Encargados de Negocios con sede en la Habana. Fueron todos recibidos por el señor Secretario interino, doctor Francisco María Fernández y por el Subsecretario, Dr. M. A. Campa.

Ninguno de los plenipotenciarios hizo declaraciones a los repórters, pues al parecer todos acudieron a la Cancillería solo en misión oficial de cortesía.

PRESENTADO EL COMANDANTE O'HARA

El Encargado de Negocios de los Estados Unidos en la Habana, mister Curtiss, que se ha hecho cargo de todos los negocios de su nación desde que abandonara definitivamente la embajada el señor Noble Brandon Judah, fué recibido ayer por el Canciller interino. Acompañaba a Mr. Curtiss, el nuevo Atachee Militar de los Estados de la Unión, Comandante O'Hara.

No pudimos indagar del Encargado de la oficina diplomática americana quien será al fin el que sustituirá al Coronel Judah en el elevado cargo de Embajador cerca de este gobierno, pues según sus declaraciones, aun nada sabe al respecto, no habiendo su gobierno aun indicado nombre alguno para ocupar esa jefatura plenipotenciaria. Sin embargo, por persona bien enterada de los negocios políticos en Washington, se dice que existen dos candidatos de gran fuerza, siendo estos los señores Pointdexter, quien ya estuvo en la Habana de Encargado de Negocios y del Embajador de los Estados en la República del Perú Mister Alexander Moore, quien nos visitó en esta ciudad a su paso para los Estados Unidos.

CONSTITUCION DEL PERSONAL DE LA EMBAJADA DE E. U.

Según los datos suministrados por el Attaché Comercial de la Embajada de los E. U. señor Frederick Todd, el personal de su Oficina en esta Capital que está adscrita al Negociado de Comercio Interior y Exterior de la Secretaría de Comercio de los Estados Unidos, ha quedado constituído así, despues de la reorganización que acaba de efectuarse:

—Edwin P. Keeler, quien tenía anteriormente la Oficina de dicho Negociado en Puerto Rico y que ha prestado servicios durante tres años en Constantinopla será trasferido a la Habana y ocupará le cargo de primer asistente del Attaché Comercial. El señor Keeler es graduado en la Universidad de Paw y está reputado como un verdadero experto en el ramo comercial.

—Edward T. Mc Laughlin, recientemente nombrado Comisionado de Comercio Auxiliar, llegado a la Habana en la semana pasada, en compañía de su señora esposa, ha laborado en la sección de leyes comerciales de Washington. Tendrá a su cargo la atención de las marcas y patentes y asuntos similares. Es graduado en la Academia Militar de West Point y prestó servicios en la guerra mundial.

—La señorita K. Molesworth que acaba de llegar a la Habana ha sido nombrada Oficial de la Secretaría de la Oficina de Attaché Comercial. Es graduada en la Universidad de Texas. Ha prestado servicios en Madrid en idéntica Oficina. Hasta hace poco desempeñó un cargo en el Negociado de Comercio de Washington. La señorita Molesworth tendrá a su cargo la dirección de los asuntos "rutinarios" de la Oficina y la Contabilidad. También se entenderá en todo lo relacionado con tejidos, calzado y sus anexos y actuará en el sector de información del servicio exterior.

—El Comisionado Auxiliar, señor Strackbein que sirvió durante cuatro años en la Habana, ha sido trasladado, con el mismo cargo a la Oficina del Attaché Comercial en Caracas. No regresarán a esta ciudad los empleados de la expresada Oficina, señores W. D. Brown y R. D. Stevenson, quienes partieron en la semana pasada para EE. UU. El señor Rafael W. Born, Attaché Comercial de segunda seguirá prestando sus servicios en la Habana. El señor Born es graduado del Colegio de Eastman, N. Y.

LA SANIDAD DE KEY WEST SE QUEJA DE LA SUCIEDAD DE NUESTRO PUERTO

Ha renunciado el Administrador de la Zona Fiscal de Oriente. Rifa benéfica transferida. (De Hacienda)

El Departamento de Sanidad de Key West se ha dirigido a la Secretaría de Estado y esta ha trasladado el escrito a la de Hacienda, dando cuenta que los vapores llegan a aquel puerto muy sucios y que alegan los capitanes, se debe a las basuras que flotan en la bahía. La Secretaría ha pedido informes a la Aduana y a la Policía del Puerto sobre el particular.

CAMBIO DE FECHA AUTORIZADO

Ha sido autorizado el cambio de fecha para la rifa que con fines benéficos va a celebrar la firma Herederos de José Gener con destino al Asilo General Machado. La nueva fecha de la rifa ha sido señalada para el día 19 de mayo del año próximo.

RENUNCIAS ACEPTADAS

Ha sido aceptada la renuncia presentada por Cariola Casanova, oficial clase 2 del Distrito Fiscal de Ciego de Avila. Se nombró en su lugar al señor Manuel Patricio.

Ha presentado también la renuncia de su cargo de Administrador de la Zona Fiscal de Santiago de Cuba, el señor Eduardo Duboy.

CAMBIO DE OFICINA

Ha sido autorizado el cambio de las oficinas de la Zona Fiscal de Santiago de Cuba, para el edificio de la viuda de Aguilera.

CIRCULAR DE LA GACETA

Ha sido enviada a la Gaceta Oficial, para su publicación, la circular número 2 que trata de los informes que se rindan. Recuerda que cuando se aluden disposiciones legales, se debe especificar la fecha de los mismos y de su publicación en la Gaceta.

POLIZONES DE U NVAPOR

Ha sido pasado al Departamento de Inmigración, un informe referente al descubrimiento de varios polizones en el vapor Munzomo, en Puerto Tarafe.

CONTRATOS APROBADOS

Han sido aprobados los contratos de arrendamiento de las casas en que se encuentran alojadas las oficinas fiscales de Sancti-Spíritus y Placetas.

Servicio Aéreo Internacional

El aeroplano correo 815-E llegó a Columbia, procedente de Miami, a las 9.46 a. m. conduciendo 23 sacos de correspondencia que pesaban 982 libras y un total de 27.325 artículos postales.

PASAJEROS

Por la vía aérea llegaron ayer:

De Miami: Henry Nix.

De Santiago de Cuba: los periodistas Matías Vega y C. M. Martínez.

De Puerto Rico: Miguel Arango, Jesús Price y Charles T. Henderson.

De Managua, Nicaragua: Robert C. Thach.

Acuerdos de la Jta. Central

Una reclamación sin lugar. Comunicaciones y cuentas

En su sesión de ayer tarde la Junta Central Electoral adoptó los siguientes acuerdos:

—Se aprobó el nombramiento del señor Rodrigo Cotor Rodríguez, como escribiente de la Junta Municipal de Santa Cruz del Sur, para sustituír al Secretario de esa Junta.

—Quedar enterada de la comunicación de la Junta Municipal de Sabanilla del Encomendador, notificando que no se ha podido celebrar la sesión dispuesta por el artículo 90 del Código Electoral.

—Se acordó remitir a la Secretaría de Gobernación la suplica dirigida por la Junta Municipal de Placetas, a la Junta Central, para que le suministrase un armario, que necesitan para guardar la documentación.

—Quedar enterada de la comunicación de la Junta Municipal del Caney, diciendo que durante el mes pasado no ha sido dirigida a esa Junta solicitud de inscripción ni de reinscripción.

—Conceder al Secretario de la Junta Municipal de Madruga diez días de licencia que solicita por enfermedad justificada.

—Se acordó conceder al Secretario de la Junta Municipal de Guane, un mes con medio sueldo, a mas de los tres pedidos por éste pero sin sueldo.

—Enviar a la Secretaría de Gobernación la cuenta de la Compañía de Electricidad por valor de tres pesos con veinte centavos, de la Junta Municipal de Jatibonico.

—Fué declarada sin lugar la reclamación establecida por el Dr. Miguel A. Macau contra la sesión celebrada por el Comité Municipal Conservador de Jovellanos, el día 12 de Julio y con lugar la reclamación establecida por el referido doctor contra con fecha del día 18 de julio pasado dispuesta por el Primer Vicepresidente del referido Comité

LA IDENTIFICACION DE LOS VETERANOS

Aprobado el modelo de carnet, por el Secretario de Hacienda

En la tarde de ayer el Secretario de Hacienda aprobó el modelo de carnet de identificación que en lo sucesivo deberán usar los Veteranos o sus familiares, para poder cobrar sus pensiones para identificarse ante los pagadores.

Los nuevos modelos serán, en breve, subastados y remitidos por la Sección de Zonas y Distritos Fiscales, para que en estas oficinas se les provea a los interesados, luego de llenar los requisitos que se exigen.

FUE DETENIDO

Los Vigilantes Chamiso y Cabrera, procedieron al arresto de Manuel Castillo Pagés, chofer del auto 17232, vecino de Regla, porque en dicha máquina; que fué circulada, lograron desaparecer varios individuos que realizaron un hurto de varias cajetillas de cigarros en la bodega que está situada en Factoría número 23, logrando ocupar en dicho vehículo varias de las cajetillas sustraídas. El acusado fué remitido al Vivac a disposición de la autoridad judicial correspondiente.

Adquirirán Nuevos Guardacostas a Fin de Evitar Contrabandos por Nuestras Costas

El Presidente de la República concurrirá mañana a la ciudad de Matanzas donde será objeto de muchos agasajos

Antes de abandonar ayer el Palacio el Presidente de la República, recibió la visita del Jefe de la Marina Nacional Coronel Fernández Quevedo, con el cual trató diversos asuntos relacionados con la adquisición de nuevos guardacostas para la vigilancia de las costas a fin de evitar los contrabandos.

POCO MOVIMIENTO EN PALACIO

El día de ayer en la mansión del Ejecutivo, fué de completa calma. El Jefe del Estado después de recibir en su despacho privado la visita de los Secretarios de Justicia, Gobernación, Agricultura, Guerra y Marina y Comunicaciones con los cuales despachara asuntos de sus respectivos departamentos; al Jefe interino del Ejército Brigadir Lores; al Jefe de la Policía Nacional Coronel Perdomo y al presidente del Ayuntamiento señor Izquierdo, abandonó el Palacio, dirigiéndose con su ayudante capitán Llaneras, a su finca de Santiago de las Vegas, donde permaneció hasta por la tarde en que regresó de nuevo a su residencia oficial.

AMPLIADA LA LICENCIA

El señor Presidente de la República ha prorrogado por dos meses más la licencia que viene disfrutando el doctor Andrés Portuondo y Barceló, Fiscal de Partido de Banes.

QUERELLA

Acompañado del Gobernador de Matanzas señor Grenier y del representante doctor Juan Rodríguez, visitó ayer al Secretario de Justicia, el Alcalde de Cárdenas señor Humberto Villa, que le informó de sus propósitos de establecer querella criminal contra el concejal de aquel Municipio señor Roig, por la campaña que viene sostiendo contra su persona, y una diatriba injusta contra la administración municipal, asegurando que es falso todo cuanto manifiesta en sus artículos.

FESTIVAL

Visitaron la mansión presidencial los estimados compañeros en el periodismo señores Lorenzo Angulo, Eduardo Cidre y Julio de Céspedes, miembros de la Asociación de la Prensa de Cuba, los cuales invitaron al Secretario de Justicia doctor Barraqué, para el gran festival que tendrá efecto el día 7 del entrante mes de Sptiembre en los jardines de La Polar, con la finalidad de recaudar fondos con destino a los de Beneficencia de aquella institución.

GRATITUD

El Prsidente de la República recibió ayer la siguiente carta del presidente de los Chauffeurs de Cuba:

General Gerardo Machado,

Honorable Presidente de la República.

Interpretando los sentimientos de los chauffeurs de la República y el mío, expreso a usted nuestro sincero reconocimiento por la resolución favorable a nuestros deseos, dejando sin efecto la disposición que nos obligaba a usar chapa en las gorras, resolución que hace justicia a nuestra clase y levanta su nivel moral

(f) José Pous Valdés,

A MATANZAS

El señor Presidente de la República concurrirá mañana por la mañana a la ciudad matancera, con objeto de asistir primeramente al almuerzo íntimo que le ofrece en su domicilio el Alcalde de la localidad señor Benigno González y por la noche a la comida y baile que celebra en su honor la sociedad Matanzas Tennis Club.

A LA FIESTA DE MAZORRA

El domingo por la mañana estará de regreso en esta capital el señor Presidente de la República, con objeto de asistir por la tarde a las cuatro al acto de la inauguración de los nuevos pabellones del hospital de Dementes de Mazorra. El Jefe del Estado efectuará a la vez una visita de inspección en todos los Departamentos del mencionado hospital, con objeto de conocer el estado y funcionamiento de los mismos.

UNA EXPOSICION

Ayer por la mañana visitó la mansión presidencial una Comisión de la Asociación Nacional de Industrias Azucareras integrada por los señores Adolfo Pividal, Francisco Gattorno y Basilio Arce, la cual hizo entrega al Secretario de la Presidencia, de una exposición que dirigen al Presidente de la República, en la cual tratan asuntos que afectan a los empleados y obreros de las diversas industrias azucareras del país.

Los citados visitantes solicitaron a la vez una audiencia, a fin de poder entrevistarse con el Jefe de la Nación, con el que desean tratar personalmente sobre dicho asunto.

En la Exposición presentada por la citada Asociación al Ejecutivo, figura una tabla flexible de sueldos y jornales que deben percibir los empleados y jornaleros que trabajan en la industria azucarera, los cuales deberán ser en relación con los precios del azúcar.

EN FAVOR DE CUBA

"Le Petit Marsellais" del 25 de julio ultimo dedica un entusiasta artículo a Cuba sintetizando la visión de nuestro progreso en veintisiete años hasta el culminante momento de inaugurarse el nuevo periodo presidencial de reformas del Gobierno del Presidente Machado llena con sus datos todo el trabajo, especialmente, lo que tuvo como iniciativa y consecución el plan de Obras Públicas y el dinamismo del doctor Céspedes. Sobre ello, los nuevos lineamientos progresivos en las industrias nacionales y la dedicación al azúcar, tabaco, cacao, cultivos menores y el fomento de la cultura publica.

El periódico Marsellés canta una fervorosa loa al benigno y tibio invierno cubano; a las bellezas panorámicas de la Habana y nuestro país y a la intensidad del movimiento touristico que se realiza con las playas del Norte de América y que da tanto matiz al intercambio de cultura y tanto beneficio a nuestro fomento en todos los órdenes.

PARA EL CURSO PROXIMO ACTUARA YA EL INSTITUTO DE SANTA CLARA

Comenzaron las obras de reparación de la carretera de Baracoa a Sabanilla. Licencias de fabricación aprobadas

Los ingenieros del Negociado de Construcciones Civiles y Militares, que tienen a su cargo las obras de ampliación del Instituto de Santa Clara, dispuestas por Decreto Presidencial, a propuesta del doctor Carlos Miguel de Céspedes, han rendido un informe participando el adelanto de las citadas obras, que se hallarán terminadas en breve, a fin de que puedan ser inauguradas en Septiembre, facilitando en el nuevo curso escolar el acceso a la crecida cantidad de alumnos matriculados.

Han comenzado las obras de reparación de la carretera de Baracoa a Sabanilla, y la construcción de una alcantarilla, entre los kilómetros 11 y 12 de dicha carretera.

LICENCIAS DE FABRICACION

Por el Negociado de Ensanche y Embellecimiento, han sido aprobadas las solicitudes de fabricación de obras presentadas por los señores Andrés Galdo Senra, en la calle 12 esquina a 11, reparto El Carmelo; Ramiro Fernández, Reyes entre Luz y C, reparto Canteras de San Miguel; Andrés Castellá, 19 esquina a 8, Reparto Carmelo; Juan Pereira, San Julio entre Enamorados y Este, reparto Santos Suárez; Asilo y Creche del Vedado, calle 10 esquina a 5a, Vedado; Carmen Bezanobre viuda de Prieto, Gral. Suárez 109.

Las Defunciones Ocurridas Ayer en la Habana

HASTA LAS 4 P. M.

Laureano Zamora, raza blanca, 51 años, Clínica Hermanos Valls, cancer.

Juan del Pozo, raza blanca, 59 años, Hospital Calixto García, insuficiencia cardiaca.

Domingo Barmarte, raza m., 48 años, Hospital Calixto García, traumatismo por caída.

María Jané, raza negra, 80 años, Pedro Pernas 64, arterio esclerosis.

Julián Hernández, raza blanca, 65 años, Animas (Calvario), arterio esclerosis.

José González, raza blanca, 34 años, Quinta Dependientes, angina de pecho.

Matea Salgado, raza negra, 18 años, Hospital Calixto García, entcritis.

Leopoldo Báez, raza blanca, 64 años, Hospital Calixto García, tuberculosis

Lilia Saiora, raza mestiza, 16 años, Hospital Calixto García, tuberculosis.

Antonia Oliva, raza blanca, 49 años, Hospital Calixto García, cáncer.

Caridad Lazo, raza blanca, 26 años, San Miguel 195, tétanos.

Raúl Fernández, raza blanca, 8 meses, Suárez 5, atrepsia.

Blanca Labrada, raza blanca, 2 años, Fernandina 59, quemaduras (accidental).

José E. Rodríguez Martelo, raza blanca, 49 años, Dolores 27, bronquitis fétida.

Ramón González, raza blanca, 52 años, Cerro 659, hemiplejía.

Antonio Arencibia, raza blanca, 21 años, Santa Rosa, H. tuberculosis pulmonar.

Belmira Orintas, raza b, 21 años, Regla y Remedios, colecistitis calculosa.

José Alarcida, raza blanca, 54 años, Quinta Canaria, hemorragia cerebral.

Alfonso Blanco, raza blanca, 19 años, Luz esquina Luzgos, tuberculosis pulmonar.

TRASLADO DE UN ESTABLECIMIENTO

"El Potro Criollo" de Sagua nos participa el cambio de domicilio

El señor Miguel Castillo, propietario del almacén de talabartería y efectos de zanatos, titulado El Potro Criollo, nos participa haber trasladado su establecimiento para la calle de Calixto García número 115, en la ciudad de Sagua la Grande.

Deseamos vida próspera a El Potro Criollo en su nuevo domicilio.

Del Boletín de Farmacia

El último número de dicha publicación es interesante

Acabamos de recibir el último número del Boletín de Farmacia, que edita en esta capital la Asociación Farmacéutica Nacional y que dirige el doctor José Capote Díaz.

Entre los interesantes temas que trata sobresalen los discursos pronunciados por los doctores José Capote Díaz, que es también secretario de la Asociación; Dehogues, Castro Valera, Rumbaut, García Guerrero, Herrera, González Curquejo y por el doctor Francisco María Fernández, Secretario de Sanidad y Beneficencia así como el informe que sobre el mejoramiento de la leche en Cuba ha rendido el doctor José A. Simpson.

Larga vida deseamos a dicha Revista tan útil para la clase farmacéutica

POR ESCANDALO

Evelio Iglesias Alcalde, chofer del auto 47515 y José Rivero Legrant, fueron acusados por la policía de la Tercera estación, de haber formado un fuerte escándalo en unión de otros individuos que lograron fugarse, en la esquina de San Martín y Aldama.

E. P. D.

EL SEÑOR

JOSE SEGREDO PEÑA

HA FALLECIDO

Y dispuesto su entierro para las 4 p. m. del día de hoy, su viuda e hijo, que suscriben, en su nombre y en el de los demás familiares, suplican a sus amistades acompañen a la conducción del cadáver desde la casa mortuoria, Serrano 10, entre San Leonardo y Enamorados, hasta el Cementerio de Colón, por cuyo favor estarán eternamente agradecidos.

Habana, agosto 16, 1929.

Petra A. Segredo,
José Segredo Albert.

M.E.C.D. 2016

Resulta Muy Interesante el Informe Referente a la Historia del Palacio Municipal de la Habana

RESPECTO A LA QUE FUE RESIDENCIA DE LOS CAPITANES GENERALES Y CON RELACION A LA ANTIGUA HISTORIA DE LA HABANA, ES HISTORICO

El señor Ximeno, funcionario perteneciente al Departamento Municipal de Fomento, ha terminado el informe que se le encomendó, sobre los datos históricos relacionados con el, hoy, Palacio Municipal, residencia de los capitanes generales españoles en la época colonial.

El informe se imprimá en forma de un folleto que distribuirá gratis la Alcaldía, cuando se inauguren las importantes obras de reconstrucción que se ejecutan en dicho edificio.

El trabajo del señor Ximeno también contiene datos de sumo interés en relación con la historia de la Habana, haciendo aportes que desvanecen errores consagrados en libros reputados como verídicos en la materia. Ningún dato digno de crédito pued servi. de fundamento para garantizar que la ceiba que se conservó por muchos años frente a la entrada de El Templete, fuera precisamente la elegida por los colonizadores para decir bajo ella su primera misa.

El informe se elevará a la consideración del señor Alcalde, quien ordenará que sea impreso, previa las correcciones de estilo que se estimen conveniente.

LOS CHEQUES A NOMBRE DEL TESORERO MUNICIPAL

El señor Tesorero Municipal, ordenó ayer que se devolviera al Banco de N. Gelats y Cía., un cheque intervenido a nombre del señor Jesús Lorenzo Díaz, para abonar la cantidad de $50.5? de las contribuciones correspondientes a la casa calle 25 número 419, en el Vedado, de la propiedad de su esposa, señora Antonia López y H. Visiedo, debido a que dicho documento venía extendido a nombre del Alcalde Municipal y no del Tesorero.

TESORO MUNICIPAL

La recaudación obtenida en la Tesorería Municipal, el día 14 del presente mes, fué la siguiente:

Por Ejercicio Corriente $39,691.65. Por Resultas $3,206.25. Y para el Consejo Provincial, $5,916.89.

La existencia en Caja por todos conceptos era ayer de $1.253.721.22, dividido conceptos en esta forma:

Para el Fondo de Pensiones a Veteranos y Contingente Sanitario, $15,831.67; por Ejercicio Corriente, $161,220.17; de Resultas, $919,376,00, del Consejo Provincial $34,034.21; del Presupuesto Extraordinario, 302 pesos 8 cts., y por Depósitos de todas clases, $122,958.09.

COBROS

Los cobros efectuados el expresado día en el Municipio, fueron de $270.25; por Cuotas Ocasionales; de $14.00, por multas de todas clases; y de $93.75, Espectáculos Públicos.

PAGOS ORDENADOS

El señor Alcalde ordenó ayer los siguientes pagos por el capítulo de Ejercicio Corriente: al Vedado Tennis Club, $3,126.20; a Andrés Casais $40.00; a Conrado Trujillo, $38.404; a Pedro Ramírez, $15.00; a José Silver, $10.00; a Mercedes Domínguez, $10.00; y a Agustín Valdés, $8.00. Total $3,262.50.

TRASMISIONES DE DOMINIO

La Secretaría de la Comisión del Impuesto Territorial del Municipio, tuvo ayer constancia de que ante el Notario doctor Fernández García, vendieron las señoras Dominga García González y María Oliver García, al señor Eladio Cruz Pulido, la casa de tres plantas, sita en Arbol Seco número 2, con 145 metros de superficie, en 15 mil pesos.

SUELDO DEL MUNICIPIO

Desea saber la Secretaría de Hacienda si los pensionados Dolores Olivera Morales e hija, perciben sueldo o auxilio alguno del Municipio.

ANTECEDENTES PARA UNA PENSION

La Sala de Vacaciones del Tribunal Supremo de Justicia, en expediente de pensión promovido por la señora Mariana Alvarez y Vasallo, viuda de José Luis Pascual Rodríguez y del Valle, que falleció siendo Secretario del Juzgado Municipal de San José de las Lajas, pidió al Municipio datos acerca de los cargos que dicho señor desempeñó en la Alcaldía de la Habana.

LOS PAGOS DE CONTRIBUCIONES AL MUNICIPIO, POR MEDIO DE CHEQUES INTERVENIDOS, DEBEN EXPEDIRSE A NOMBRE DEL TESORERO MUNICIPAL

EL TRANSITO DE MENORES POR LAS CALLES

Se ha dirigido al señor Alcalde, el señor Antonio Fernández, para rogarle en su nombre y en el de los vecinos del barrio de Pueblo Nuevo, ordene que no se permita transitar solos por las calles, después de las nueve de la noche, a los menores de edad.

LICENCIAS COMERCIALES

Presentaron ayer en la Alcaldía solicitudes de licencia, los señores siguientes: Angela Barriz, para construir guitarras y anexos, en Zenea 161; Santos y Rosales, para peluquería, en Pí y Margal 64; Jaime Gracia, para pescadería, en el Mercado de Colón; David Fredman para relojero, en Bélgica entre Sol y Luz; Casimiro Navarro, para lechería, en Pérez 54; Benedicta Herba, para subarrendador, en General Carrillo 37; Julio Pluiger, para venta de tabacos, en Zenea 12; Esperanza Castro, para figón, en San Miguel 212; Sporting Club Encanto, para tres mesas de billar, en Estrada Palma 142; Joaquín García, para venta de aves y huevos, en San Miguel 79; Emilio Gradio, para bodega, en Tejar 15; y Bernardino Lence, para elaboración privada de tabacos, en Tamarindo número 11.

BAJAS

Pidieron causar baja, los señores Santiago Long, bodega en el Mercado Unico; Luis A. Martínez, abogado, en Industria 126; Manuel Seijo, sastrería, en Aguila 21; Calofre y Muñoz, sastrería, en Pí y Margall 57; Pedro Marre, venta de pasteles, Robustiano Fierro, patente de alen Avenida de la República 73; y coholes, en Oficios 21.

OBRAS PARA UN DISPENSARIO DENTAL

La Junta de Patrones del Hospital de San Lázaro, pidió licencia de la Alcaldía para realizar obras de construcciόn en las casas San José 54 y 56, a fin de adaptarlas a Dispensario Dental de la Secretaría de Sanidad.

El Ejecutivo de los Hacendados

Celebró ayer una sesión, con representación de 5 provincias

Con la representación de cinco provincias, celebró ayer sesión ordinaria mensual el Comité Ejecutivo de la Asociación Nacional de Hacendados de Cuba, en su domicilio

Después de aprobada el Acta de la sesión anterior y el Estado Financiero de la Asociación el señor Sánchez Aballí dió cuenta de la conferencia celebrada con el Honorable señor Presidente de la República por el Comité nombrado en la última Junta, durante la cual el General Machado había manifestado gran satisfacción por la cooperación de los hacendados y había expresado sus deseos de que en todo tiempo hubiera completa armonía y unión entre todos los interesados en la industria azucarera.

En vista de la diversidad de problemas que con motivo del funcionamiento de la Agencia Cooperativa de Exportación, se han de presentar a la industria azucarera, el Comité Ejecutivo de la Asociación Nacional tomó el acuerdo de hacerse eco de los estudios que sobre estos particulares vienen haciendo distintos hacendados y algunas Asociaciones Provinciales; y en su deseo de hacer efectiva la cooperación ofrecida al Honorable señor Presidente de la República y de coordinar y unificar la actuación de los referidos intereses, acordó nombrar una Comisión integrada por los señores Rafael Sánchez Aballí, Manuel Aspuru, Pedro Rodríguez, y doctor Delio Núñez Mesa, para que se ponga en contacto con las Comisiones designadas por las Asociaciones Provinciales con el objeto de armonizar los puntos de vista de cada una, canalizar su actuación y reflejar ante los Poderes Públicos, en conjunto, y de modo concreto y sintético, el resultado de los trabajos y estudios de todas las Comisiones. Asociaciones Provinciales y particulares.

Exposición de Uniformes Escolares.

En el tercer piso.

Quedó inaugurada nuestra magna Exposición de Uniformes Escolares.

EL AJUAR DE LAS COLEGIALES.

En la propia exposición de uniformes exhibimos los artículos que forman el ajuar de las alumnas—camisas de noche, camisas de día, bloomers, combinaciones-saya, combinaciones-pantalón, pijamas, kimonas, etc.,—prendas que adquiriéndolas en cantidad son objeto de una bonificación especial, sobre los ya muy rebajados precios.

Todos estos artículos, como los uniformes, responden fielmente a los detalles exigidos en cada reglamento colegial.

SAYAS Y BLUSAS MARINERAS.

Las hay en todos los estilos y colores.

SOMBREROS Y CINTAS.

Tenemos los sombreros y las cintas oficiales para todos los colegios. Hemos rebajado su precio, dado que hemos organizado este servicio como una especialidad y atendemos a una solicitud de grandes proporciones.

ESCUDOS.

Tenemos los que se exigen en los sombreros de los seis Institutos de la República.

MONOGRAMAS.

El monograma superpuesto resulta muy práctico porque puede usarse con todos los uniformes. Tenemos los reglamentarios de todos los colegios.

Cualquier detalle que interese conocer en particular pídasenos, porque contamos con la información oficial de cada colegio.

Una demostración elocuente de la eficacia de nuestro servicio.

La Dra. Margarita López, directora del acreditado Colegio "Amelia de Vera" nos escribe una carta en la que, entre otros elogios que mucho nos honran, dice:

"El trabajo de ustedes tiene la general aprobación de los Colegios y de los padres de familia que estiman en todo lo que vale el esfuerzo constante de ustedes para ofrecer los mejores artículos, insuperablemente confeccionados y a precios ventajosísimos.

"Desde hoy, día 12, ha quedado abierta la matrícula en nuestro plantel. Terminamos desde el 30 de Junio las labores escolares y empezaremos de nuevo el primer lunes de Septiembre. Para conveniencia de las familias de nuestras alumnas, y también por el interés que tenemos en que todas las niñas puedan ver listos sus uniformes el día de la solemne apertura de curso, hemos determinado abrir temprano la matrícula, y celebramos que ya el día 15, como nos anuncian ustedes, quede abierta la exposición anual de modelos de uniformes, en la que aparecerán los nuestros perfectamente hechos".

El Encanto

Camisas de holán a la medida.

Precio especial

10,00

con cuello y monograma bordado

Nuevo surtido de holanes, en dibujos y colores propios de verano, según los últimos intereses de la moda.

Nuestro cortador de camisas goza de un crédito insuperable entre los hombres elegantes.

El Encanto

Planta baja.

VIERNES, 16:

San Joaquín

Su regalo debe aunar estas tres cualidades básicas:

Novedad.

Calidad.

Economía.

Las reunen siempre los objetos que exhiben la etiqueta de EL ENCANTO.

El Encanto

VENTA ESPECIAL POR 3 DIAS.

JUEVES
VIERNES
SABADO.

MEDIAS 'Gotham'

(Hilos de Oro)

2,25

Ponemos en VENTA ESPECIAL por tres días estas afamadas medias de pura seda, de cuya marca tiene la exclusividad EL ENCANTO.

Son las que se venden en precio normal a 3.25 y que el uso aconseja inmejorables, por su duración y bello efecto.

Se hace igual oferta en nuestra Sucursal de Camagüey, y a nuestros clientes del Interior que hacen sus pedidos por correspondencia.

El Encanto

Planta baja.

LA SEMANA DE LOS ABANICOS Y LAS SOMBRILLAS

Termina el miércoles 21.

Comenzada el 15 ya se puede calcular su exito por la afluencia de clientes a estos dos Departamentos.

La oportunidad de esta VENTA la determina el apogeo en que se encuentran las temporadas de competencias náuticas, de la playa, del campo...

Sobre que los precios de estos artículos han sido extremadamente rebajados, como demuestra la relación hecha ayer.

Visite en estos días nuestros Departamentos de Sombrillas y Abanicos.

Planta baja.

El Encanto

Se hace una oferta igual en nuestra Sucursal de Camagüey.

VENTA ESPECIAL POR 3 DIAS.

JUEVES
VIERNES
SABADO.

Palm-Prints.

El corte de 4 varas

1,10

Se trata de una tela estampada que reune las cualidades básicas de la buena caida y los tintes inalterables.

Vea una exhibición que hacemos de esta tela en una de nuestras vidrieras.

Puede adquirir también en VENTA ESPECIAL, en nuestra sucursal de Camagüey y por correo.

El Encanto

Planta baja.

M.E.C.D. 2016

SECCION 2a

Para quejarse si no tiene buen servicio M-8404 M-8404

DIARIO DE LA MARINA

Para dictar sus anuncios clasificados A-3333 A-1014

SECCION 2a

AÑO XCVII — Acogido a la franquicia postal — LA HABANA, VIERNES, 16 DE AGOSTO DE 1929 — El periódico más antiguo de Cuba — PAGINA QUINCE

En Varias Partidas del Arancel de Aduanas se Hacen Modificaciones

Nueve importantes artículos contiene el decreto del Presidente, cuyo texto íntegro se obtuvo en Hacienda

En la tarde de ayer la Secretaría de Hacienda facilitó a la prensa la siguiente copia del Decreto Presidencial que modifica distintas partidas del Arancel vigente.

El Decreto dice así:

POR CUANTO: La Comisión Técnica Arancelaria, de conformidad con las solicitudes que se le han dirigido al efecto, ha examinado cuidadosamente las Partidas del Arancel de Aduanas vigente, que se señalan en este decreto.

POR CUANTO: es el parecer de la Comisión referida, el que deben modificarse los preceptos indicados, en virtud de existir razones de conveniencia nacional que aconsejan dicha modificación.

POR TANTO: en uso de las facultades que se me han conferido por la Ley de 9 de febrero de 1926, oído el parecer de la Comisión Técnica Arancelaria y a propuesta del Secretario de Hacienda,

RESUELVO:

PRIMERO: Que se entienda modificado el adeudo de la Partida 111, letra "A" del Arancel, quedando redactada así:

"A".—Pólvora, mezclas explosivas y mechas. P. B. T. (Disp. III, Regla 4a.). Unidad de adeudo: 100 Kgs. Tarifa máxima: $12.00. Tarifa general: $6.00. Rebaja Estados Unidos: 20 por ciento. Tarifa para Estados Unidos: $4.80".

Segundo. Que se sustituya, en la letra "G" de la Partida 157 del vigente Arancel, el punto y coma que aparece después de la frase "que no tengan valor comercial" por una simple coma, quedando por consiguiente redactada dicha letra en estos términos:

"G".—Catálogos de fabricantes, folletos, almanaques, carteles, cartelones y litografías, anunciando mercancías solamente, sin valor comercial y destinados a ser distribuídos gratuitamente, entendiéndose que se aforarán por esta Partida únicamente los artículos que no tengan valor comercial, los anuncios en la forma más barata y que no se presenten en pequeñas cantidades, y no los que vengan como una importación regular de mercancías ni como parte o totalidad de una consignación facturados y manifestados, pues en tales casos se aforarán por sus correspondientes Partidas".

Tercero: Que la Partida 158 se modifique, quedando en la forma que aparece a continuación y agregándosele una Nota concebida en los siguientes términos:

"158.—Papel con membrete, modelos para facturas, etiquetas, cheques, letras de cambio, cuentas, recibos, conocimientos y análogos; impresos tipográficamente. (T. Disp. III, Regla 5a.).

NOTA: Se exigirá al importador, a los efectos de esta Partida, una declaración jurada respecto a la clase de papel importado, así como que sólo tenga trabajo de impresión tipográfica."

Cuarto: Que las letras B y D de la Partida 169 del vigente Arancel, se entiendan redactadas, así como sus adeudos, en los términos siguientes:

"B".—En duelas sin concluir. P. B. Unidad de adeudo: 100 Kgs. Tarifa máxima: $0.30. Tarifa general: $0.15. Rebaja Estados Unidos: 20 por ciento. Tarifa para los Estados Unidos: $0.12.

"D".—En fondos. P. B. Unidad de adeudo: 100 Kgs. Tarifa máxima: $0.80. Tarifa general $0.40. Rebaja Estados Unidos: $20 por ciento. Tarifa para Estados Unidos: $0.32."

Quinto: Que los adeudos que actualmente reconoce el Arancel a la letra B de la Partida 202, se modifiquen conservando dicha letra su actual redacción, y quedando por tanto, en la siguiente forma:

"B".—Cinturones de cuero. T. (Disp. III, Regla 5a.). Unidad de adeudo: 1 Kg. Tarifa máxima: $8.00. Tarifa general: $4.00. Rebaja Estados Unidos: 20 por ciento. Tarifa para Estados Unidos: $3.20.

Sexto: Que los actuales adeudos de la Partida 300 del Arancel sean aumentados, quedando en la forma siguiente:

"300. Alpargatas. Unidad de adeudo: una docena de pares. Tarifa máxima: $6.00. Tarifa general. $3.00. Rebaja Estados Unidos: 20 por ciento. Tarifa para Estados Unidos: $2.40.

Séptimo: Que los vigentes adeudos de la Partida 311 del Arancel, queden modificados en la siguiente forma, conservando dicha Partida su actual redacción:

"311.—Fósforos de cerilla, madera o cartón, incluyendo el envase inmediato. P. N. Unidad de adeudo: 1 Kg. Tarifa máxima: $1.40. Tarifa general: $0.70. Rebaja Estados Unidos: 20 por ciento. Tarifa Estados Unidos: $0.56."

Octavo: Este Decreto empezará a regir a los tres días de su publicación en la Gaceta Oficial de la República, de acuerdo con el artículo primero del Código Civil, modificado por la Ley de 29 de julio de 1928.

Noveno: El Secretario de Hacienda queda encargado del cumplimiento de lo que por el presente Decreto se dispone.

Dado en el Palacio de la Presidencia, en la Habana, a los catorce días del mes de agosto de mil novecientos veintinueve.

(f.) [illegible]do Machado, Presidente.
(f.) [illegible]iago Gutiérrez de Celis, Secretario de Hacienda.

NUEVA RUTA PARA VISITAR A CUBA

Se trata de un recorrido ferro-aéreo por los EE. UU.

NUEVA YORK, agosto 15. (AP).— En una conferencia aéreo-ferro-marítima, la primera de su clase que se celebra en el mundo, se anunció esta noche la implantación de un crucero aéreo a través de los Estados Uidos y Cuba. El objeto del viaje será demostrar como pueden los turistas coordinar los rápidos servicios del aeroplano, con los del ferrocarril y los buques. La conferencia fué celebrada en las oficinas de Nueva York de la Pan American Airways, y a ella asistieron 150 representantes de las compañías ferroviarias, de vapores y aeroplanos.

El crucero será efectuado todas las semanas, saliendo los pasajeros de Nueva York y las ciudades del Este los lunes por la noche, para llegar a Miami el miércoles por la mañana, y tomar allí el aeroplano que les dejará en la Habana dos horas y quince minutos más tarde. En la capital cubana estarán los turistas dos días, siguiéndose después viaje hacia Camagüey y Santiago de Cuba, en aeroplano.

ALDERMAN SERA AHORCADO MAÑANA

Es el contrabandista que dió muerte a dos agentes

FORT LAUDERDALE, Estado de Florida, agosto 15. (AP.) — Esta noche quedaron terminados los preparativos para el ahorcamiento secreto, el sábado por la mañana, de James Horace Alderman, contrabandista de licores que dió muerte a dos guardacostas en 1927.

En un hangar de hidroplanos, junto a la costa, ha sido erigido el patíbulo. Alderman fué traído hoy de Miami, alojándosele en una celda solitaria de la cárcel del Condado de Broward. El reo pasó sus últimas horas en Miami conversando con sus familiares y leyendo pasajes de la Biblia, a la que se ha aficionado mucho desde que, recientemente, abrazó la fe cristiana.

Hoy declaró que está resignado y que no teme el nudo de la horca.

EL ROCHESTER EN LIBERTAD

El contralmirante Campbell con el Presidente del Salvador

SAN SALVADOR Ag. (A.D.)— El buque insignia "Rochester", poderosa unidad de la Escuadra de los Estados Unidos, estuvo en el puerto de La Libertad, y el contralmirante Campbell Jefe del Escuadrón del Pacífico visitó al Presidente de la República acompañado de varios oficiales.

60,000 CHINOS A LA FRONTERA

Rusia no reconocerá ninguna concesión en el ferrocarril

MOSCOU, Rusia Ag. 15 (AP).— L. M. Karakhan, vice-comisario de Estado de los Soviets anunció esta noche oficialmente que el Gobierno ruso no reconocerá ninguna transacción u obligación que China haga con respecto al Ferrocarril Oriental, en la Manchurria, desde la incautación de esta vía.

La nota de Karakhan fué dada por conducto de la agencia noticiera oficial Tass, y tiene un exordio en el que explica que se la hace en vista de las noticias sobre la completa desorganización del Ferrocarril Oriental y de las tentativas de las autoridades chinas para negociar con bancos extranjeros sobre sus gastos. Y agrega la nota:

"A consecuencia de los actos de violencia cometidos por las autoridades chinas contra el personal soviético del F. C. Oriental, las condiciones de la línea son ya tales que casi equivalen a la ruina. La expulsión en masa de empleados competentes y su sustitución por personas ineptas y la dominación de todo el ferrocarril por los militares, que actualmente controlan el material rodante y los ingresos han resultado en la desintegración completa del sistema.

"Repetidamente hemos advertido al Gobierno de Nankin de las graves consecuencias que tendrán las inauditas violaciones del convenio de 1924 entre Rusia y China sobre el Ferocarril Oriental. Y naturalmente, todos los daños materiales que resulten de la incautación de la línea y de su desconcierto administrativo y técnico en manos de las autoridades chinas y de los "guardias blancos" rusos, serán de la responsabilidad del Gobierno chino.

"Por eso advertimos también en este momento a todos los Gobiernos extranjeros y a todas las personas e instituciones que el Gobierno de los Soviets no reconocerá ninguna transacción que se efectúe, en relación con el F. C. Oriental por las autoridades chinas o el personal nombrado por ellas, como tampoco ninguna obligación que se haga en nombre de la línea".

60 MIL SOLDADOS CHINOS HACIA LA FRONTERA

LONDRES, agosto 16. (Viernes) AP Un despacho a la agencia Reuter desde Mukden, en la Manchuria, dice que el General Chang Hsuth Liang, Gobernador de Kirin, ha ordenado que 60 mil soldados se dirijan a la frontera manchuriana.

Se informa también que trescientos soldados de Infantería de Marina rusa que se apoderaron de dos pequeñas poblaciones sobre el Bajo Sungari, han sido rechazados por los chinos, que les hicieron seis bajas, perdiendo a su vez dos hombres.

ACERCA DE LA CHAPA NUMERO 2344

El Juzgado de Instrucción de la Sección Tercera pide a la Administración Municipal, se le informe si la chapa número 2344 del actual ejercicio, corresponde a este Término Municipal y en caso afirmativo se le diga a nombre de qué persona aparece inscripta y uso a que se le destina.

DESMIENTE EL GOBIERNO MALTES LAS ACUSACIONES QUE SE LE FORMULARON

Se le acusó de haber instituído un régimen de terror, de amordazar a la prensa y de insultar a la Iglesia

DESAGRADABLE CUESTION CON EL VATICANO

Un fraile maltés, el padre Micallef, fué deportado, aunque con pretexto de otra cosa, pero el gobierno se opuso a ello

por GUGLIELMO FERRERO

FLORENCIA, Italia, agosto de 1929.

EL Gobierno maltés acaba de replicar con inusitada vehemencia las acusaciones que sobre el estado de cosas reinante en aquella isla fueron presentadas ante la jerarquía espiritual del Vaticano, no hace mucho.

Se ha dicho que el Gobierno de Malta ha instituido un odioso régimen de terror; que ha desarmado la oposición, "amordazando la prensa, suspendiendo el imperio de la justicia, poniendo en peligro la Constitución e insultando a la Iglesia". El acusado dice que sólo se trata de "aseveraciones maliciosas e infames" y a su vez ataca a los nacionalistas de la oposición declarando que tratan de "desnacionalizar" a los malteses destruyéndoles su lengua nativa, arrancándoles de raíz sus características nacionales, y, en fin, tratando de reemplazar la bandera británica con la italiana. Que, además, "han asociado al Catolicismo con la italianidad para atacar todo lo que sea británico u hostil a la fe católica".

Esta polémica es el último brote de la desagradable cuestión, bastante enconada, entre el gobierno de Malta y el Vaticano. Surgió de un pequeño incidente que tuvo lugar el año pasado, y que es ocioso recordar en sus orígenes. Un fraile maltés, el Padre Micalleff, recibió órdenes de salir con rumbo a Mesina, y estas órdenes le fueron dadas por el Padre Carta, quien había sido poco antes nombrado comisario en Malta por el Ministro General de los frailes franciscanos de Roma. La acción del Padre Carta era una medida disciplinaria, o por lo menos así se le tomó. El gobierno, sin embargo, consideró que el Padre Micalleff sufría un castigo, no por indisciplina, sino por sus creencias políticas, y se negó a dar el permiso de embarque, que es necesario para todas las personas que salen de Malta. Debido a esto, el Padre Carta dió una contraorden de última hora sobre el viaje de Micalleff.

El partido de la oposición acusó violentamente al gobierno en la Cámara, pero Lord Strickland, el jefe del gobierno maltés—un católico romano—opinó que ningún extranjero podía exilar a un inglés del territorio de Malta. Y a la moción de censura que hizo el partido oposicionista a principios de Marzo pidiendo que el Vaticano enviara un representante para dilucidar este asunto, el Jefe de Gobierno respondió con una enmienda constitucional. Un día después el Padre Carta ordenó nuevamente que su subordinado saliera de la isla, pero otra vez volvió a dar contraórdenes. Como consecuencia de esto, la congregación de las órdenes Religiosas de Roma suspendió al Padre Micalleff y a otro fraile, "no solo por el incidente de Malta, sino también por otros incidentes". Mientras que en la Isla Británica se esperaba el arribo del delegado apostólico que el Vaticano envió para averiguar el caso, la oposición continuó agitando la disputa. Esta actitud contaba con el apoyo de los obispos de Malta y de Gozo, y después de que el Vaticano consideró el informe del delegado apostólico, el Secretario de Estado Papal, Cardenal Gasparri, se dirigió a los Obispos ordenándoles que "continuaran con firmeza, pero con prudencia, manteniendo la actitud adoptada por ellos contra ciertos miembros del Gabinete Maltés, quienes, a pesar de aparentar ser católicos, seguían una política perjudicial para la religión y para las tradiciones católicas de Malta". Estos Ministros, dijo el Cardenal, habían manifestado tal hostilidad al clero que el Papa no podía permanecer indiferente, y había manifestado su disgusto negándose a conceder una audiencia a dos miembros del Gabinete citado.

Efectivamente el Vaticano "pospuso hasta un momento más oportuno" la audiencia que Lord Strickland y Sir Augusto Bartolo pidieron cuando visitaron a Roma con el objeto de discutir las diferencias entre el Gobierno Maltés y la Santa Sede.

Recientemente el Cardenal Gasparri le comunicó al Ministro británico ante el Vaticano una copia de la carta dirigida a los obispos y también una copia de la memoria remitida a la Santa Sede por unos testigos presenciales de las actividades de Lord Strickland.

Sobre estos últimos cargos el gobierno ha enviado una respuesta en estos días, y aun no se conoce cuál será la solución de este infortunado incidente que surgió de la honrada convicción de unos y de la falta de tacto de ambas partes.

Malta es una isla eminentemente religiosa, y las prácticas de la fe tienen allí todo el ritual antiguo, y exigen, desde luego, toda clase de respeto. Por esto cualquier cosa que pueda aparecer como un ataque a la Iglesia provoca la rebeldía general de los habitantes de la isla.

Cuando, como en este caso, una de las partes en el conflicto religioso, la representa el gobierno, es natural que el disgusto general se refleje en el partido de la oposición, en el cual figuran los nacionalistas y cuya bandera de actividades es el grito de "Malta para los malteses". Además de esto, surge también el problema de la diferencia de razas, y no es que los nativos sean pro-italianos en lucha contra la dominación británica, sino simplemente malteses que hablan en italiano porque esa es su lengua de cuna, y que sienten a la manera meridional porque todos ellos descienden no de sajones, sino de latinos. Los antepasados de los malteses fueron italianos.

Indudablemente le ha faltado táctica al Jefe del Gobierno de la isla, máxime si consideramos que en estos momentos el Vaticano ha hecho dos avances diplomáticos y políticos de gran trascendencia en su historia: la paz con Italia y la paz con Mexico.

DEPORTISTAS EN SAN SALVADOR

Varios mejicanos asistieron a las competencias de tennis

SAN SALVADOR, Ag. (A.D.)— Han salido para Guatemala los deportistas mexicanos, señores Alfonso Unda; Manuel Llano; Juan Durán; y Casahonda; Jorge Coglan; Eduardo Mestre Martínez; quienes vinieron hace una semana a asistir, por cuenta de la Asociación Mexicana de Tennis, al campeonato que figuró en las pasadas fiestas. Los tennistas van muy impresionados por la cordialidad con que fueron tratados por el pueblo salvadoreño.

Del Accidente Sufrido Por el Mejicano González, en Chíapas

Por estar ese lugar cerca de Guatemala, el Gobierno de ese país envió un avión con auxilios, en cuanto supo la noticia

EL PRESIDENTE DE GUATEMALA DA LAS GRACIAS

CIUDAD MEXICO, agosto 15. AT.—Acerca del accidente de aviación ocurrido ayer en Chiapas, se dijo en un principio que el aviador Carlos González, que salió ayer de la Ciudad de México con rumbo al Sur, provenía de la capital de Guatemala con rumbo a la Metropolina; pero se ha aclarado que González es mejicano, al servicio de la Compañía Latino-Americana de Aviación y que ayer conducía la correspondencia ordinaria de nuestro país y de los Estados Unidos para la República de Guatemala.

El avión de González quedó casi destrozado al precipitarse a tierra, en la hacienda «La Concordia», del territorio de Chiapas. El piloto resultó con varias lesiones y golpes.

Sabedor el gobierno de Guatemala de la suerte del piloto mejicano, inmediatamente ordenó que un avión del ejército de la vecina república saliera con rumbo al sitio en que se había registrado el accidente, llevando un botiquín y más auxilios. Esto lo hizo el Gobierno del general Chacón en vista de que la distancia de Guatemala a Chiapas es menor que la de México a aquel lugar y como una muestra de solidaridad para con el cuerpo de aviación de México.

La actitud del Gobierno de Guatemala ha sido elogiada por las autoridades mejicanas y por el Gobernador Enríquez, que reconocieron la oportunidad de los servicios de un avión mejicano el que estaba en el sitio del siniestro momentos después de haberse registrado aquel. Posiblemente el aviador González sea conducido a Guatemala en vista de que para allá sale y puede llegar cuanto antes a bordo del avión guatemalteco de auxilio.

CABLEGRAMA DEL PRESIDENTE DE GUATEMALA

CIUDAD MEXICO, agosto 15. AT. Hemos recibido el siguiente mensaje del Presidente de la República de Guatemala:

«Sírvanse aceptar expresión de agradecimiento por la atención que han tenido al darme su información sobre la forma cordial en que fué recibido el aviador guatemalteco coronel García Granados, al aterrizar en esa capital, información de la que me he impuesto con verdadero agradecimiento.—CHACON».

Entrevistado el Presidente Portes Gil acerca del vuelo de los aviadores guatemaltecos Granados y Merlen, el Presidente de la República, nos dijo: «El vuelo de buena voluntad ha significado, aparte de los beneficios reportados por constituir la iniciación de buenas rutas que sin duda favorecen al comercio debido a la comunicación rápida, un motivo más de acercamiento espiritual entre pueblos hermanos».

ESTADO DEL TIEMPO

NOTA DEL MEDIODIA DEL JUEVES

Desde las Bermudas hasta las Antillas hay alto barómetro con buen tiempo y en el Mar Caribe y Golfo de México buen tiempo también con presión casi normal.

Pronóstico para el viernes: En general buen tiempo. Cielos en parte nublados. Vientos flojos a frescos principalmente del Nordeste al Sudeste. Turbonadas.

Observatorio Nacional.

TRATA EL INSTITUTO DE POLITICA DEL DAÑO DEL ARANCEL PARA CUBA

El contralmirante C. L. Hussey defendió la Doctrina de Monroe, considerándola ayuda positiva para el desarme

WILLIAMSTOWN, Estado de Massachusetts, agosto 15. AP.—Hablando ante la conferencia de reducción de armamentos que se celebra en el Instituto de Política, el Contralmirante C. L. Hussey, defendió la doctrina de Monroe, considerándola una ayuda positiva a la causa del desarme. Entre otras cosas, el Almirante Hussey, dijo:

—La Doctrina de Monroe hizo que las naciones de Centro y Sur América no tuviesen que mantener fuertes ejércitos y armadas para su protección, al eliminar toda posibilidad de agresión por parte de las potencias del Viejo Mundo, y al mismo tiempo obvió la necesidad de que estas últimas aumentasen sus elementos bélicos con esa finalidad de ataque. Por esto la Doctrina ha sido un auxilio positivo a la causa del desarme.

El Secretario del Consejo Nacional para impedir la guerra, Frederick J. Libbey, declaró que la seguridad de las naciones no puede ser obtenida por los armamentos, y abogó por el abandono de la Doctrina de Monroe, pues la integridad del Nuevo Mundo estaría mejor defendida si se la pusiera en manos de una organización en la que participasen todas las naciones de América.

El Profesor Jacob Viner, de la Universidad de Chicago, y experto consultor de la Comisión de Tarifas de los Estados Unidos en 1918-20, tratando de la cuestión del nuevo arancel para el azúcar de Cuba, dijo que sería un «gran golpe» para la industria azucarera cubana que se aumentase la tarifa actual de 1.76 centavos libra.

—Se está haciendo fuerte presión para que se suba el arancel a tres centavos la libra—dijo el Profesor Viner—. La industria cubana está ya trabajando con pérdidas en ciertos aspectos, y por eso sufrirá un golpe muy violento si se aprueba el alza arancelaria dicha.

—Los remolacheros y cañeros norteamericanos quieren una tarifa lo más alta posible, mientras que los refinadores, que necesitan materia prima muy barata, piden todo lo contrario. La solución del problema es una cuestión política, más que económica.

El Vicepresidente de la Internacional Telephone y Telegraph Corporation, M. C. Rorty, hablando en la conferencia latino-americana, dijo que las comunicaciones por radio y por hilo juegan hoy importantísimo papel en las relaciones de los Estados Unidos con los países hispano-americanos, facilitando el auge económico e industrial de estos últimos. Los sistemas telefónicos y cablegráficos de muchas de esas naciones están enlazados con los de Norte América, y en breve quedará realizada la unión de México, Cuba, Uruguay, Argentina y Chile.

MOVIMIENTO DE CONCENTRACION

La mayoría de los astilleros alemanes formará asociación

BERLIN, Agosto AD — Los astilleros, que hasta ahora habían permanecido ajenos al movimiento general de concentración que se observa en las industrias de Alemania, y de todo el mundo en general, desde la terminación de la guerra mundial, probablemente no se sustraerán por más tiempo a él, habiendo indicios de que tendrán éxito las gestiones de algunos economistas a fin de lograr que la mayoría de los astilleros alemanes organicen una asociación para la salvaguardia y el fomento de sus intereses. Se dice que las plantas de Schichau, establecidas en Danzig; las Deutsche Werke en Kiel y el astillero "Germania", han dado ya su consentimiento para adherirse a la liga, así como también los Oderwerke, de Stettin. Unicamente los astilleros de Blohm y Voss, en Hamburgo, probablemente permanecerán alejados del movimiento.

CHOFER ACUSADO

—El chófer Tiburcio Gil, del Departamento de Obras Públicas, fué acusado por Antonio Fernández Martínez, vecino de Cifré No. 2, de haberlo amenazado con entrarle a palos.

Dr. Felipe Rivero y Alonso
ABOGADO Y NOTARIO
Chacón 25. - Teléfonos: M-1472 y A-8142
...do Consultor y Notario de la "Asociación de Detallistas de la Habana". Notario de los Centros "Asturiano", "Balear" y "Cafés".
Estudio de los Doctores:
Manuel Fco. de Cinca. Ricardo Elizalde e Hidalgo-Gato.
Angel Radillo Gancedo. Rafael de Zendegui y Carbonell
Procuradores:
Urbano L. Gómez Cádiz y Manuel Martínez Cádiz

CREESE QUE LA CONFERENCIA NAVAL NO FRACASARA COMO LA ANTERIOR

Así permiten vaticinarlo las manifestaciones formuladas por el presidente Herbert Hoover y por Ramsay MacDonald

CIERTA INQUIETUD DE LOS PERIODICOS FRANCESES

Sin embargo cualquier conato de imposición de Inglaterra herirá a los demás países como cualquier ofensa de amor propio

(By Pallas Featur seSyndicate)
por DAVID LLOYD GEORGE
(Prohibida la reproducción)

LONDRES, agosto de 1929.

HA llegado la buena época para los partidarios sinceros de la causa de la paz. Las declaraciones del Presidente Hoover y del Primer Ministro británico nos dan la seguridad de que la próxima conferencia naval no terminará en un fiasco como sucedió con la de Ginebra hace unos dos años.

Ya está asegurada una rebaja efectiva en las marinas de los dos países. Aun cuando no se consiguiera más por el momento, en la conferencia, esta reducción substancial de los armamentos que ya se ha conseguido como un resultado de las negociaciones preliminares, será suficientemente satisfactoria.

Los periódicos franceses manifiestan una cierta inquietud ante estas **pourparleurs**. Por lo tanto confío en que se harán todos los esfuerzos necesarios para que Francia, Italia y Japón junto a la Gran Bretaña y a los Estados Unidos, participen igualmente de esos beneficios.

No debe presentarse el problema con el aspecto de que los poderes van a encontrarse en la conferencia con un **fait accompli**. Para efectuar cualquier avance notable en el desarme, es necesario que se haga una reducción cierta en el programa de los cruceros y los submarinos.

Cualquier ofensa posible al amor propio de las potencias podría resultar en una resistencia inconquistable. Cualquier cosa que parezca una imposición por parte de los pueblos de habla inglesa herirá a los demás. Fuera de estos detalles, el acuerdo venidero se presenta factible y propicio. El cambio de los ministerios tanto en Inglaterra como en Francia redundará en beneficio para el desarme.

El panorama de China se está mejorando. Aun cuando las nubes bélicas no han desaparecido por completo, si se puede decir que ya no son tan amenazadoras como al principio, y que todo hace esperar que pronto se aclarará la atmósfera. La habilísima intervención de Mr. Stimson fué muy oportuna y efectiva, y puede afirmar que le ha prestado un gran servicio a la paz del mundo.

Una guerra entre Rusia y China hubiera sido algo muy serio, porque podría fácilmente conducir a una inconcebible catástrofe. Si Rusia ganaba, hubiera sido muy difícil contener la marcha de sus ejércitos victoriosos y hasta de sus ideas. Además, hubiera creído necesario permanecer en posesión del territorio del ferrocarril en disputa, el cual corre desde sus fronteras hasta el mar. Una ocupación semejante hubiera causado inquietud en el Japón, donde muy fácilmente se excita el patriotismo ante las intervenciones extranjeras en las cuestiones de la Manchuria. Esta rica provincia, con sus posibilidades ilimitadas, ya ha provocado dos guerras en el período de la última generación.

A pesar de que todos los países del mundo se encogen actualmente de hombros ante la perspectiva de un conflicto armado, no debemos confiar mucho en esta repugnancia.

Los pueblos no guerrean porque quieren pelear, sino porque se ven empujados a la guerra por la estupidez o la malignidad de sus elementos dirigentes, y una vez que se encuentran en ciertas posiciones, ya no les es posible retroceder de una manera honrosa.

El peligro inmediato, que era indudablemente el mayor, ya ha pasado. El verdadero temor que se sintió en todo el mundo lo provocó la posibilidad de que el orgullo se les subiera a la cabeza a los oficiales de ambos países, precipitando una lucha. Una vez que se ha derramado la primera sangre, las pasiones se desatan y es muy difícil que la diplomacia pueda controlarlas nuevamente.

Para evitar la trascendencia de peligros semejantes no hay más que el remedio que tantas veces hemos apuntado ya: **el desarme**.

Por fortuna, como decimos más arriba, ya el desarme está asegurado, aunque de una manera parcial, y la próxima conferencia de Washington marcará una nueva era de seguridad estable para la paz del mundo.

El sentido común y la buena voluntad del Jefe del Gobierno americano, secundados por la adhesión del primer Ministro británico, nos permiten confiar, con gran optimismo, en el feliz resultado de las negociaciones del desarme. Después de esto, la paz mundial quedará definitivamente asegurada si las otras grandes potencias secundan el acuerdo anglo-americano y aceptan, como es de esperarse, las reducciones navales que se establezcan en Washington, para garantía de todos.

Seguirá luego la consideración del problema de los ejércitos y de los submarinos, pero una vez que se haya solidificado la reducción de las fuerzas navales, este otro problema será relativamente fácil de resolver. Ya es tiempo de que empecemos a arbitrar, y ponernos de acuerdo, en vez de combatir.

UNA EXPEDICION EN EL HIMALAYA

Científicos alemanes tratan de escalarlo hasta el final

BERLIN, agosto 15. AD. Una expedición compuesta de nueve científicos alemanes se encuentra actualmente en la cordillera del Himalaya y ha iniciado el penoso ascenso que nunca se ha logrado llevar a cabo hasta el fin para medir con exactitud la montaña que se supone sea la más elevada de la tierra.

Dicha expedición está dotada de todos los instrumentos más modernos y dispone de elementos suficientes para intentar la difícil empresa en que han fracasado todas las expediciones anteriores.

Probablemente permanecerá en la región del Himalaya por tres meses aproximadamente, y procurará escalar las principales cumbres hasta donde sea posible.

ARRESTADOS POR ESCANDALO

—Por haber formado un fuerte escándalo en el interior de la posada "La Sultana", fueron arrestados Justo Jiménez Rosales y Caridad Hernández Varona.

Convocatoria Para la Matrícula en la Unvdad. de la Habana

Desde el día 2 hasta el 30 de septiembre estará abierta. Condiciones estipuladas y requisitos para el ingreso

Con la aprobación del señor Rector de la Universidad, ha hecho pública la convocatoria para la matrícula en el nuevo curso académico de 1929-30, la secretaría general de la Universidad.

Dicha convocatoria dice así:

Conforme a lo dispuesto en el artículo 135 de los Estatutos de esta Universidad, el día dos de septiembre próximo, quedará abierta en esta Secretaría General y en las de las Facultades, la inscripción en la Matrícula Oficial para el curso académico de 1929 a 1930, en los estudios que comprenden las distintas Escuelas de las Facultades de Letras y Ciencias, de Medicina y Farmacia y de Derecho y de Ciencias Sociales.

Asimismo quedará abierta, en igual fecha la matrícula deportiva universitaria creada con el carácter de obligatoria, por la Ley de fecha 27 de octubre de 1923, modificada por la de 1o. de julio de 1929, Gaceta Oficial del día 10.

Ambas matrículas estarán abiertas durante el mes de septiembre y quedarán cerradas definitivamente el día último de dicho mes a las cinco de la tarde, debiendo efectuarse preceptivamente, el pago simultáneo de una y otra, no expidiéndose matrícula alguna de estudio, sin la deportiva correspondiente.

Los que deseen matricularse y reunen los requisitos correspondientes, lo solicitarán en el documento impreso que se les facilitará en las Oficinas de la Secretaría General, en la que, a su vez, se les entregará la "boleta para pagar" con que debe acudirse a la Delegación de la Secretaría de Hacienda, instalada en el recinto de la Universidad.

La matrícula se solicitará personalmente; sin embargo, podrá el Rector autorizar la matrícula que se solicite por medio de mandatario, cuando se alegue y justifique causa que impida verificarlo personalmente.

El día en que expire el plazo de la matrícula, quedarán cerrados los Registros de matrículas y no se permitirá, por ningún motivo, la inscripción de nuevas asignaturas o la anulación de las inscriptas ni el traspaso de inscripción de una a otra Facultad o Escuela, como tampoco de estas carreras agregadas o viceversa.

Importa la matrícula en los estudios de la enseñanza universitaria TREINTA PESOS, por año académico, pagaderos en DOS PLAZOS, de a $15.00 cada uno: de los cuales el primero, por lo menos, se abonará al hacerse la matrícula en el mes de septiembre, pudiéndose pagar el último hasta el 25 de mayo de cada año, aunque se recomienda que se pague antes del mes de febrero, y si este fuere día festivo, se entenderá prorrogado este término hasta las cuatro de la tarde del primer día hábil siguiente. Cuando los alumnos se matriculen en asignaturas que tengan anexas enseñanzas prácticas o experimentales, abonarán, además, tres pesos anuales, en un solo plazo y al efectuar su inscripción, en cuya oportunidad se abonará también ocho pesos por la matrícula deportiva.

Ningún alumno podrá matricularse dentro de un mismo año académico, con validez académica, en asignaturas o cursos de estudios declarados incompatibles por el Reglamento de la Facultad respectiva. Desde el día en que el alumno se inscribe en la matrícula, queda sujeto a la autoridad académica, dentro y fuera del Establecimiento.

El día primero de octubre de cada año caducan los derechos que conceden las matrículas del curso terminado el día anterior. En esta virtud, los alumnos que hasta la última fecha citada no hubiesen sufrido los exámenes procedentes, necesitarán nuevas matrículas para el curso siguiente.

PARA INGRESAR EN LOS ESTUDIOS UNIVERSITARIOS SE REQUIERE:

1o. Acreditar 17 años cumplidos de edad. Para comprobar este requisito se acompañará la certificación del acta de inscripción de nacimiento, expedida por el Registro Civil respectivo, o la partida bautismal si el interesado ha nacido antes del 1o. de enero de 1885. Los nacidos en el extranjero acompañarán la copia notarial a que se refiere el artículo 216 del Código Notarial, del documento debidamente legalizado que se exija en el país de su nacimiento para acreditar tal requisito.

2o. Poseer el título de Bachiller en Letras y Ciencias expedido por algún Instituto de Segunda Enseñanza de la República, o título análogo expedido por Colegio, Instituto o Universidad en el extranjero, debidamente legalizado y previo informe favorable de la Facultad de Letras y Ciencias.

El título expedido por algunas de las Escuelas de la Universidad de la Habana, capacitará al que lo posea para su ingreso en otras Escuelas de la misma Universidad, aunque no tenga el título de Bachiller. En tales casos las Facultades someterán a estos aspirantes a un examen de admisión que acredite su preparación para cursar los estudios propios de la Escuela en preparación para cursar los estudios propios de la Escuela en que solicite el ingreso.

No están comprendidos en los beneficios del párrafo precedente los títulos de carreras agregadas, expedidos por los Decanos de las Facultades en que tales carreras existan.

También podrán ingresar en las Escuelas y para el estudio de las carreras que a continuación se determinan, las personas que reunan las condiciones siguientes:

1o. Podrán ingresar en la Escuela de Pedagogía los que posean el título de Maestro Normal o de Maestro de Instrucción Primaria de las extinguidas Normales de Cuba. Además se admitirán en esta Escuela las que posean el título de Maestra de la Escuela del Hogar, o cualquier otro título de maestro que los capacite para la Enseñanza Oficial, con excepción de los maestros "habilitados", según el artículo IV de la Ley de 28 de julio de 1923, previo examen de ingreso sobre las materias que determine la Escuela de Pedagogía.

En la Escuela de Ingenieros y Arquitectos los que posean el título de Maestros de Obras, el de Agrimensor o el Diploma de la Escuela de Artes y Oficios. Además podrán ingresar también en esta Escuela, los que resulten aprobados en los exámenes de ingreso que a ese efecto determine la Escuela de Ingenieros y Arquitectos, aunque no posean los títulos indicados.

En la Escuela de Ingenieros Agrónomos y Azucareros, los que posean el título de Maestro de Obras, el de Agrimensor o el Diploma de la Escuela de Artes y Oficios. También podrán ingresar en la Escuela de Ingenieros Agrónomos y Azucareros, los Maestros de Cultivo, mediante el examen especial determinado por la Escuela de Ingenieros Agrónomos y Azucareros.

En los estudios de la carrera de Perito Agrónimo y de Perito Químico Azucarero, los que posean el título de Maestros en Cultivo expedidos por las Granjas Agrícolas o el de Maestro Químico Azucarero siempre, que, en este último caso, se hayan cursado los tres años, de estudio y un año de práctica en los ingenios.

En la Escuela de Ingenieros Agrónomos y Azucareros mediante el examen de ingreso que determine la propia Escuela.

Para el ingreso en la Escuela de Medicina Veterinaria, someterse a un examen de admisión ante un Tribunal nombrado por el Rectorado, en las siguientes materias: Gramática, Aritmética, Algebra, Geometría, Trigonometría, Historia, Geografía. Elementos de Física, Química e Historia Natural.

Al solicitar su matrícula en la Universidad, el estudiante que no tuviere ya expedido su "carnet" deberá acompañar la solicitud de tres fotografías recientes del interesado, destinadas al carnet al expediente de estudios, y a la Facultad respectiva. Estas fotografías deberán tener un tamaño aproximado de cuatro centímetros de ancho por seis de alto e imagen proporcionada, hechas de frente y sin sombrero, las que tendrán que entregar también los que se matriculen por primera vez en el próximo mes de septiembre.

Los que tuvieren ya expedido su "carnet", deberán entregar éste al tiempo de la presentación de su solicitud de matrícula para el nuevo año de 1929-1930 acompañando solamente dos fotografías.

VA A SUPERARSE EL VAPOR BREMEN

Salió ayer tarde de Cherburgo para batir su propio record

CHERBURGO, Francia, agosto 15. AP.—El trasatlántico alemán Bremen rey de la velocidad trasatlántica, salió a las siete de la tarde de hoy (una de la tarde en la Habana) de Cherburgo, con 400 pasajeros, esperando batir su propio record de cuatro días 17 horas y 42 minutos en travesía desde Europa a los Estados Unidos.

El Bremen estableció el record el 22 de Julio, batiendo el del trasatlántico Mauretania, de la Cunard Line. Las condiciones del tiempo son favorables para la navegación por el Atlántico, donde reinan vientos ligeros y el mar está en calma.

El trasatlántico alemán se cruzará en el camino con el Mauretania.

SALIO EL MAURETANIA PARA COMPETIR CON EL BREMEN

NUEVA YORK, agosto 15. (AP). — El Mauretania, que perdió recientemente el record de viaje trasatlántico, salió esta noche hacia Cherburgo, dispuesto a reducir el nuevo tiempo hecho por su competidor el Bremen, que hoy también salió de Cherburgo hacia Nueva York, con 400 pasajeros. Es posible que los dos barcos se avisten en el océano.

OTRA RUTA AEREA SUR-AMERICANA

Autorización para operar la línea por la costa brasileña

RIO JANEIRO, Ag. 15 (AP).— El ministro de Comunicaciones D. Victor Kondor firmó hoy una licencia para la New York Rio Janeiro and Buenos Aires Aurways Inc., para que opere una ruta aérea internacional de 4.000 millas de largo por la costa brasileña.

La Compañía ha adquirido un terreno en Botafogo en el litoral de la bahía a diez minutos del centro de la ciudad, donde se propone construir un hangar, un restoran y salones de espera con un costo de 500 mil dólares.

EL GENERAL DIAZ CON HINDENBURG

El jefe del ejército chileno, huésped del alto mando alemán

BERLIN, Ag. (AD).— El general en jefe del ejército de Chile, fué recibido en audiencia solemne por el Presidente de la República vor Hindenburg. El alto militar chileno se encuentra actualmente en Alemania en calidad de huésped del Alto Mando del Ejército Alemán, para corresponder a la visita que hizo recientemente a Chile el general Heye, Jefe de la Reichswehr. El general Díaz es objeto de muchas atencions y agasajos de parte de las autoridades alemanas.

M.E.C.D. 2016

DIARIO DE LA MARINA

FUNDADO EN 1832

DIRIGIDO HASTA 1919 POR DON NICOLAS RIVERO Y MUÑIZ

Editado por la Compañía DIARIO DE LA MARINA (S. A.), cuyo programa consiste "en la defensa de los intereses generales y permanentes de la Nación cubana, de los especiales de la colonia española establecida en la misma y de la unión y armonía entre los diversos elementos que conviven en el país".—Art. 1o. de los Estatutos.

OFICINAS: Nueva York . . . . . Broadway at 71 St. Habana . . . . . Prado 103

PRECIOS DE SUSCRIPCION:

HABANA		PROVINCIAS		EXTRANJERO	
1 mes	$ 1.00	1 mes	$ 1.75	1 año	$ 21.00
3 idem	" 4.50	3 idem	" 5.00	6 meses	" 11.00
6 idem	" 9.00	6 idem	" 9.50	3 meses	" 6.00
1 año	" 18.00	1 año	"19.00		

Esta suscripción sólo da derecho al número de los domingos.

SUSCRIPCION DOMINICAL:

Sólo para el extranjero

(Países comprendidos en la Unión Postal).

6 meses . . . . . $ 4.20
1 año . . . . . " 8.40

(Países no comprendidos en la Unión Postal).

6 meses . . . . . $ 6.00
1 año . . . . . " 10.00

TELEFONOS:

Anuncios clasificados y de suscriptores	A-1014 A-5333	Imprenta	M-9665
Quejas de suscriptores	M-8404	Deportes	A-4733
Redacción	A-0301		
Anuncios Administración	A-5334	Departamento de Radio	M-7714

LA CONQUISTA DEL AIRE

CHINA

Y la Conspiración del Soviet

Pero no es directamtente el Gobierno de Nanking el que publica todos los detalles que vamos a copiar aquí, sino el propio Gobierno de los Estados Unidos, el que, en periódico tan importante como el "New York Times" y en su número del 7 del corriente mes, revela hasta en sus menores detalles la conspiración del Soviet.

La Legación del Gobierno de China en Washington, entregó todos los detalles de la Conspiración, tales como cayeron en manos de las autoridades chinas al asaltar el Consulado de Rusia en Harbin el 27 de Mayo último.

Por su parte, la Legación China de Washington, publicó ese mismo día 7 del corriente datos de la expulsión de China de los Oficiales rusos que estaban destinados para la guarda del Ferrocarril del Este de China.

El primer dato que dió a los Estados Unidos el Gobierno chino fué la connivencia y conspiración del Gen ral Cristiano Feng, que mientras aceptaba del Presidente del Partido Nacionalista y Jefe del Ejército, Chiang Kay Shek, dos millones y medio de pesos para poder licenciar sus tropas e irse él mismo en larga y detenida excursión a los Estados Unidos, estaba en relación con el Gobierno de Moscou para tratar de evitar la unificación de China, asegurando a Moscou que así como Japón había ayudado a Chang Tsung Chang, el anterior Jefe de Shantung, y a Wu Pei Fu, el Soviet tenía que auxiliar a Feng, para mantener la posición de Rusia en el extremo Oriente y China.

En ese Memorandum se dice también que Rusia formaba parte de un Complot para asesinar a los Jefes Chinos del Gobierno de Nanking, Mukden y otros importantes centros de la República.

En la Legación China de Washington también se dijo el día 6 del corriente mes de Agosto, en un Memorandum, que en determinados sitios de Manchuria se almacenarían explosivos y gases venenosos en cantidad suficiente para cumplir los propósitos de Rusia. Esto se supo por la copia de un telegrama que se encontró en el Ferrocarril del Este que había sido enviado a la Tercera Internacional a Moscou, el 18 de Enero del corriente año de 1929, via Vladivostock.

Las zonas para ejecutar todos esos actos criminales, se habían descrito cuidadosamente.

Uno de los telegramas que fué enviado desde Moscou a Harbin (Manchuria) vía Vladivostok, el 20 de Enero de 1929, dice, según la Legación China de Washington, lo siguiente:

"Los cambios políticos en China traerán una ruptura entre Nanking y Mukden, posiblemente. Si Mukden lo descubre, entonces la política de asesinatos se pospondrá. Mientras tanto se crearán Comités secretos en Mukden, a los que se entregarán 60,000 pesos."

La Tercera Internacional de Moscou estaba al tanto de la situación política de China, conociendo todos los detalles de la situación de las tropas Chinas en la Manchuria.

También formaba Rusia grupos de Chinos y Rusos en las tres Provincias del Este de China.

Uno de los telegramas contenía un párrafo revelado por la Legación China a los Estados Unidos que dice así:

"Después de mirar despacio la política del asesinato, se llegó a las siguientes conclusiones El asesinato político bien practicado es uno de los mejores medios contra los Imperialistas."

"Se podría llegar, se añade, a la completa destrucción del Ferrocarril del Este de China".

Continúa este último documento diciendo: "Los miembros chinos de la Tercera Internacional, deben estar preparados para la sublevación, pero sin precipitarse, a fin de tener un gran éxito en la Causa Comunista de Moscou".

En ese mismo telegrama se decía que se convocase una reunión en el sótano de la Tercera Internacional o en el sótano del Consulado del Soviet en Harbin el 27 de Enero último.

Deben ser los Directores de todas las operaciones los tres notorios Jefes Comunistas que formaron parte de la Conferencia, a saber: Tzmpalevzk, Director General del Soviet en el Jejano Oriente; Delayoff, inspector de la flota mercantil del Soviet y Stakivs, miembro del Departamento Comercial del Ferrocarril del Este de China.

Continúa el Memorandum: Esos tres Comunistas son miembros poderosos del Comité Ejecutivo del Soviet, y la Comisión está bajo la Dirección inmediata de las Uniones Obreras de los empleados del Ferrocarril Chino del Este, los jóvenes Comunistas de la Sociedad del Ferrocarril y la Sociedad de mujeres.

La Conferencia se celebró a las 2 de la tarde del 27 de Enero en Harbin, asistiendo a ella 42 miembros del Consulado del Soviet, el Cónsul General y el Vice Cónsul del Soviet en Harbin, el Cónsul General en Mukden y representantes Comunistas de diversas partes de Manchuria.

Las órdenes verbales las daban los Comunistas rusos en palabras simuladas que no pudieran ser descifradas.

Esto es una demostración más, decían los Oficiales chinos, de la gravedad de la situación.

Cuando la Policía china pidió que se le dejase entrar en el Consulado Ruso, todas las puertas estaban cerradas con trancas. Y entonces a través de las ventanas pudo ver la Policía China que estaban los rusos quemando algo y entonces, con violencia los policías chinos forzaron la entrada del Consulado y pudieron ocupar trozos de papeles que todavía no habían ardido.

Ese Memorandum, sometido al Gobierno de los Estados Unidos el seos de Agosto corriente contiene todos esos datos.

A los detenidos de ambos sexos, se les separó y se les ha servido de de su detención, alimentos en abundancia, siguiendo bajo custodia todavía.

En vista de esa relación entregada a las autoridades de los Estados Unidos el 7 del corriente, ya no caben invenciones por parte de los Chinos, como decían los rusos, sino que se trata de documentos auténticos, cogidos en poder de los mismos conspiradores.

Es indudable que China se halla hoy en una situación más firme ante los Estados Unidos, después de publicados los datos de la Conspiración Comunista del Soviet, dentro del mismo territorio Chino, situación que agrave considerablemente la posición de los rusos.

Ninguna Nación podrá apoyar a Rusia, ni ésta hallar quien la apoye después de esa conducta desatentada.

Tiburcio Castañeda.

POR RAMON R. GRAHIT

No pretendo dar a conocer las impresiones, no transcribir las sensaciones que puede dar el "volar en avión". Mi objeto es prever o tal vez corregir, de lo que el público desconoce o piensa creer.

El por qué de la aviación.

En mi corto relato, no falto de algún error quiero exponer sucintamente la teoría; algo de mis escasos estudios no llevados a cabo por alguna causa particular. Huyendo en mi narración y en lo posible, de la carga de técnica, que aunque necesarias para la más leve explicación, cansarían al lector.

Quiero huir de toda la fantasía y descifrar si puedo lo que ocurre "encima de nuestras cabezas".

***

Siempre ha sido el volar anhelo del hombre. Dejar esta sugestión que nos priva libertarnos de la tierra y poder salir a su capa envolvente. Pasar por ella con la agilidad de los pájaros y la rapidez del viento.

Ya nos cuenta la mitología griega, de Icaro dios-pájaro, hijo de Dédalo (escultor ateniense y discípulo de Mercurio y a quien se le atribuye la invención de la sierra, el hacha y las velas de los buques), quien se fugó de la prisión que le había condenado Minos—sabio legislador y rey de Creta—, con ayuda de unas alas de cera y de plumas cuya cera, que las solidificaban derritió el sol y le hizo caer en el golfo griego que llevó su nombre.

Prescindamos del tiempo que media desde que el hombre conquistó los aires hasta llegar al verdadero problema de la aviación, o sean los aeroplanos.

Olvidemos a Pilatro de Rosier y al marqués de Arlandes, quienes elevaronse por primera vez en París, y en 23 de noviembre de 1783, con un globo "Montgolfier".

Mencionemos al dirigible "R. 34", de la aeronáutica británica, el que efectuó en 1919 el trayecto Inglaterra-Estados Unidos—5,700° kilómetros en 108 h. 12 m.—, atravesando el Atlántico y volviendo a su punto de partida en 75 h. 3 m. Accionado por cinco motores.

Y retrocedamos al año 1908, cuyo definitivo éxito de la aviación empezó a dar a la luz a su primer aeroplano, con la experiencia acertada de los americanos Wright.

Desde entonces, a grandes y marcados progresos, se ha venido descubriendo y perfeccionando en tal manera que a nuestros días podemos contarlo como un medio rápido y seguro de locomoción y sin olvidar al verdadero confort—que actualmente tienen los aparatos de las compañías europeas y americanas—sus alojamientos lujosos con calefacción y telegrafía sin hilos. Siendo el viaje por los aires un verdadero placer por su comodidad.

La aviación es el arte de elevar y de dirigir a través de la atmósfera, un cuerpo más pesado que el aire, utilizando su resistencia para sostenerse en él.

Aunque fundamentalmente la aviación está basada en querer imitar al pájaro, quien por el movimiento alternativo de sus alas logra elevarse por la presión que hacen las mismas al elemento gaseoso, el hombre ha querido prescindir de este movimiento, substituyendo al dotar al aparato de una fuerza inicial o élice accionado directamente por un motor y utilizando su movimiento de rotación, que propulsan en el aire una superficie inerte, sosteniéndose por la resistencia opuesta que el aire hace a su movimiento.

El hombre tenía un guía para conducirle a la aviación; y eran los cometas de ropa que tienen los chiquillos y de que se valían para elevarlos.

El cometa infantil es sostenido en el aire por la presión de éste sobre su superficie plana, la cual está deterida por una cuerda.

La velocidad del viento y su poco peso hacen tener al aparato en equilibrio. Que el aire disminuye, el aparato desciende: pero los chiquillos no se preocupan por sto. Si le falta, éllos lo fabrican corriendo tanto como pueden para tenerlo.

Por consiguiente, un aeroplano no es otra cosa que un cometa infantil que se proporciona él mismo el aire A este efecto, cambia su cuerda por un motor y una élice, impeliéndole una velocidad igual a la que el viento pudiera sostenerle si fuese un cometa de ropa. La tensión de la cuerda será cambiada por su fuerza inicial.

***

El avión lo podemos conocer como el aparato que se vale de la presión del aire sobre una superficie oblicua, móvil a la ayuda de un propulsor, de suerte que produzca a esta superficie la presión suficiente para mantenerlo en el espacio, siendo producida por una hélice accionada de motor.

Se compone de un bastidor o armazón rígido metálico, de forma alargada, de estabilizador o alas y de sus órganos de maniobraje y dirección situados al extremo posterior de su larguero.

El motor y camerinos para el público y el piloto, están en su parte anterior.

Su máquina o máquinas, es el motor de explosión a gas de esencia mineral combinada con nueve partes de aire. El mismo de cuatro tiempos y utilizado en nuestros automóviles. No les diferencia otra característica que su poco peso, siendo en tal extremo su ligereza, que no pasa de un kilo por H. P.

Su lubrificante es el aceite de ricino de constante fluidez, incluso en las más bajas temperaturas y por ser casi indisoluble en la bencina.

Sus motores tienen pluralidad de cilindros y son de los llamados en estrella, alrededor de un carter central; también los hay de los en fila y en forma V.

La refrigeración se hace por aire y también por agua. Y su encendido va por magneto o magnetos. El régimen de mezcla explosiva lo alimentan dos o más carburadores por aire caliente.

El maniobraje se hace de la forma más sencilla.

La "cabina" del piloto tiene dentro de los múltiples aparatos, una barra situada en los pies del comandante sostenida de su parte central, en cuyos extremos coloca sus pies y a su empuje del lado derecho o del izquierdo dirige al aparato a la derecha o a la izquierda, por consiguiente, el "palonier" es el que gobierna la dirección y que hace mover el plano vertical que hay en la parte posterior del larguero.

Para subir o bajar tiene a su parte central de la "cabina" un "levier ou manche a balai", que, empujándolo hacia delante o hacia atrás, baja o sube el avión. Esta palanca no hace más que mover el plano horizontal de "la cola".

Y para facilitar los virajes, obran como ayudas dos pequeñas alas en los extremos de los estabilizadores maniobrados por la misma palanca a su movimiento articulado lateral.

***

Los aviones acostumbran a volar en la región que el viento es más regular: a mil o a dos mil metros, pues atreverse a navegar a menos altura, es ser juguete de las muchas corrientes de aire que se producen por la irregularidad de la corteza terrestre. La altura máxima prudencial que puede volar un aparato, es a seis mil metros.

De aquí se explica la solución de los grandes vuelos trasatlánticos, que aprovechándose de la menor tensidad del aire, volando a gran altura pueden acelerar más sus velocidades, por no tener que vencer tanto su resistencia y contar con mas seguridad.

Pero nacen otros obstáculos: el frío intenso y el aire falto en cantidad de oxígeno.

Estas dos contrariedades, estos dos enemigos del navegante aéreo dificultan para él y para el motor, la estabilidad a gran altura, y hacen casi imposible traspasar el límite navegable. El aire rarificado, empobrecidendo la mezcla del combinante explosivo, disminuye la potencia del motor y no desarrollando éste lo que a alturas normales haría mantiene al aparato solamente en un vuelo horizontal impidiéndole elevarse a más altura.

Pero para ésto está el tubo-compresor invento del famoso técnico Rateau. Aparato que comprime el aire a la densidad del nivel del suelo, proporcionando al motor para mantener su fuerza, la necesaria dosis de oxígeno. Así se ha logrado sobrepasar la altura de diez mil metros.

Par defender al piloto, quien inevitablemente sufre las consecuencias de la carencia de oxígeno del aire y hácele dificultosa la respiración, se le provee de una careta especial que le proporciona el oxígeno necesario y que va contenido comprimido en botellas adecuadas.

El frío, este enemigo cruel del aviador, es vencido a la ayuda de radiadores de aire caliente del tubo de expulsión. Para protejer su cuerpo, el piloto va provisto de unos vestidos cuya ropa tiene una tela metálica interior—como resistencia—que es mantenida en constante calor por la corriente eléctrica de una dinamo accionada de una pequeña hélice que el viento hace girar.

***

La aviación se perfecciona sin cesar; cada día doblemente mejorada y con importantes adelantos, no presenta más peligros que los de los viajes por tierra Un avión potente despegado del suelo, puede sobrepasar, sin escala de la distancia de cinco mil kilómetros; y en el estado actual se puede realizar la travesía de siete mil kilómetros, sin representar ningún carácter de temeridad.

Y para las apariencias de peligro que se cree puede tener la interrupción del motor, tiene para recorrer su vuelo horizontal, una distancia aproximada "ocho veces mayor a la de la altura de su punto de partida". Por ejemplo, si el paro de motor fuese a cinco mil metros de altura, le queda para recorrer planeando y en línea espiral, una trayectoria de cuarenta kilómetros.

Esto demuestra que la situación no puede ser tan alarmante como parece. Aunque también en estos casos es el piloto quien por su serenidad y pericia ha de saber salir airoso.

Siendo éste el problema de la seguridad hoy casi totalmente resuelto por el autogiro de La Cierva, cuyo éxito en el descenso vertical parece solidificarse definitivamente.

PARIS

Por R. Hernández Portela

Hace algunos días ocurrió en París un incidente lamentable. Un distinguido turista, negro de piel, fué enérgicamente rechazado en un **dancing** de Montparnasse.

Stephen Alexis—tal es el nombre del turista—desempeña las altas funciones de Cónsul General, Encargado de Negocios de Haití en Bélgica. Y la noche en que se le ocurrió la irritante aventura, iba acompañado de S. A. la Princesa Mansour Daoud, perteneciente a la familia real de Egipto.

Después de haber comido en la **brasserie** de La Coupole, Monsieur Alexis y la ilustre dama quisieron dar un vistazo al salón de baile de dicho alegre establecimiento y tomar en él, con las mejores intenciones del mundo, la copa de **champagne** que reclama, en guisa de amable epílogo, todo convite que merezca el nombre de tal.

Pero, cuando el distinguido diplomático haitiano y la encopetada Princesa, se disponían a penetrar en el lujoso recinto, abierto a todo ciudadano francés o extranjero, bajo la sola condición de no llevar la bolsa extenuada, un jovencito galoneado, de los que aquí llaman caprichosamente **chausseurs**, le impidió la entrada.

—Orden de la Dirección, **Monsieur.** Los negros no pueden pasar porque su presencia molesta a la clientela americana... **Je regrette, mais...**

El Rey Dollar manda más en todas partes que las credenciales y los pergaminos de mayor respetabilidad.

❁ ❁ ❁

Pero la cosa no ha quedado así.

Hace ya algún tiempo, se produjeron en París incidentes análogos. Pero las autoridades hicieron comprender a los propietarios de **bars** y de **dancings** que, por americanos que fueran sus establecimientos, en ellos tenían todos los clientes un derecho indiscutible a recibir atenciones y cortesías absolutamente francesas.

Se estimaba que esta deplorable tendencia no continuaría manifestándose y que en el país de la Igualdad, de la Libertad y de la Fraternidad, el cual, además, cuenta entre sus ciudadanos cien millones de negros, se reconocería como absurdo el establecer diferencias entre los hombres, basadas en el color de la piel.

Pero los americanos blancos son intratables en esto de la promiscuidad con individuos de pigmentación oscura, cualquiera que sea su nacionalidad.

Y, como el dollar turístico se encuentra de modo natural en las carteras de los **yankees,** quienes, por otra parte, ejercen libremente el derecho de **boicotear** los lugares donde la concurrencia les desagrada o favorecer aquellos donde nada les choca, de ahí que los propietarios y directores de locales que viven de la clientela trasatlántica, desoigan las advertencias de las autoridades y ordenen a sus porteros que corten el paso a los raros clientes de raza negra que pretendan trasponer el dintel confiado a su celosa vigilancia.

Los periódicos franceses han puesto, con mucha razón, el grito en el cielo al comentar la desagradable aventura ocurrida al diplomático haitiano y a la Princesa egipcia.

"Los americanos—dice **París-Soir**—son bienvenidos en Francia, pero no son los amos".

Y agrega:

"Debemos mucho dinero a Norte América. También le debemos "consideración, cortesía y amistad, pero no le debemos sumi-"sión alguna. Consentimos, cuando nos place, a adoptar tal o "cual de sus costumbres o de sus maneras: afeitarnos el bigo-"te, danzar al son de trombones furiosos o mascar **chewing-"gum.** Pero, a pesar de ciertas lamentables apariencias, te-"nemos todavía suficiente amor a la libertad, para tolerar que "se nos trate como a una población conquistada, a la cual "se **birlan** su mediocre alcohol, su cultura y sus prejuicios".

El propio Stephen Alexis, en una carta dirigida a la prensa de París y publicada por todos los periódicos, se queja de la forma en que se le ha tratado. Y lo hace en términos tan discretos, tan elegantes y tan mesurados, que el lector imparcial se pregunta en qué hubiera podido molestar a los alborotosos gilerguistas de Chicago la presencia en La Coupole de un hombre correcto, de finas maneras y agradable exterior, a quien acompañaba una bella señora, trajeada por Paquín y cuya ascendencia se remonta a los más viejos orígenes de la Dinastía reinante en Egipto...?

Prejuicios, prejuicios. Sí, prejuicios, mi querido amigo y compañero Urrutia.

Prejuicios contra los cuales es preciso luchar, porque no son humanos, ni honrados ni propios del siglo en que vivimos.

Y porque si los negros, desdeñados o perseguidos, decidieran, alguna vez, tomar represalias contra los blancos, no iba a ser flojo el conflicto que se produciría...

Por lo pronto, una conocida estrella negra de **music-hall** ha anunciado su propósito de abrir en Montmartre un **cabaret,** en el que no se permitirá la entrada a los norte-americanos.

París Julio de 1929.

BURLA BURLANDO

FAVORES QUE NO LO SON

POR M. ALVAREZ MARRON

Desde que he logrado conquistar alguna experiencia de la vida siempre he considerado una desgracia para mí el verme obligado a buscar o recibir algún favor. Es posible que encuentren extraña esta declaración los que consideran el favor como hijo de la gracia, de la simpatía, de la generosidad, del poder, etc., etc.,

Que buen provecho les haga esa consideración y que Dios les conserve la inocencia. Yo por mi parte tengo por mucho menos oneroso el hacer un favor que el recibirlo. No quiero decir con esto que el conceder un favor no tenga también sus inconvenientes siendo el principal, el de tropezar con la ingratitud, siempre amarga; pero esto tiene un remedio simplicísimo: se olvida uno del favor que ha hecho y santas pascuas.

En cambio para el favor que hemos recibido no hay remisión. Por de pronto el favorecido, si no es un ingrato, queda sujeto al favorecedor por la ley de la gratitud; es decir que ha de pagar con su libertad el favor que recibió, la cual es una comparación abrumadora y a veces cruel.

Bien se que existen favores que no se pagan con el sacrificio de la propia vida por ser hijos del amor o de la caridad más pura; pero no es de estos favores divinos de los que ha de tratar aquí mi pluma naleante y pecadora. Mi intención es tan solo la de sacar a luz algunos favores que no lo son, a fin de precaver contra ellos a los incautos que se imaginan que en el monte del favor todo es orégano.

Empezaré por el favor del príncipe... Muy poco puedo decir de los favores que otorgan los príncipes porque nunca he sido cortesano ni espero llegar a serlo con la ayuda de Dios. No obstante, me parecen dichos favores poco envidiables según pregonan las historias y la fama. La historia está llena de favoritos de príncipes que han acabado en la horca. Es verdad que hoy no se dán favoritas a la antigua, pero en cambio se ven ministros y altos dignatarios que han gozado del favor del rey o del presidente y ahora andan por ahí agobiados con su miseria.

El favor del pueblo. Es favor tornadizo y voluble, y por lo tanto, el que por conquistarlo se desvive es un loco de atar. Me refiero al que busca el favor popular por simple amor a la gloria y no el pícaro que lo busca como pedestal a sus ambiciones. De todos modos confiar en el favor de las muchedumbres es lo mismo que confiar en la constancia de los vientos.

El favor del político. El favor que éste puede concedernos suele consistir en empleo o sinecura sobre la cual casi siempre se reserva el favorecedor el derecho del baratero. Nos impondrá la trampa o el chanchullo en el que ha de meter la carpa, con la ventaja para él de que si el cohecho se descubre nada arriesga, mientras que su favorecido carga con la deshonra o la cadena.

El favor electoral. Es favor que también lleva consigo una cadena para el que lo reciba. Apenas éste ocupa el puesto electivo le caen como avispas o como lobos muchos de los que le favorecieron con su voto, a fin de cobrarse el favor. Pero como todo el que busca para su encumbramiento, no la justicia sino el gavor ajeno, suele ser hombre indigno, bien está que le piquen avispas y que le persigan lobos.

El favor del curial. Es favor del diablo. Si nos hace el favor de librarnos de las garras de la ley será tan sólo para hacernos caer en sus propias garras. Nos salva tal vez de una pena temporal para atormentarnos perpétuamente con sus exacciones, socaliñas y triquiñuelas que acabarán por hundirnos desesperados en el infierno.

El favor del campesino. Dios nos libre del favor del campesino porque es de los que también se pagan con gran usura, con la agravante de que es cuenta que no se salda jamás. Uno me hizo el favor de hospedarme una vez en su casa por algunas horas y ahora viene todos los años a la mía a pasarse "una temporadita" de mes y medio acompañado de cinco de familia. Desde la fecha del favor han transcurrido once años.

El favor del necio. Si es que el necio puede hacer favores siempre resultarán los más incómodos. En todas partes y en todas las ocasiones nos echará en cara el favor que nos hizo. Es favor que devenga intereses perpétuos.

El favor de la mujer. Es como el de las muchedumbres: tornadizo como el viento. De este favor que encanta al hombre y le subyuga dijo Homero cuanto hay que decir al simbolizar en Circe el favor femenino. Todos sabéis de qué medios se valió aquella deidad para convertir en bestias a los compañeros de Ulises.

El favor en provecho ajeno. Es favor ineludible como mosca veraniega. Puede uno andar descalzo de pie y pierna por no pedir un favor para sí mismo; pero ¿cómo evitar el compromiso de pedirlo para otro? Es el caso más enojoso y el más frecuente con la circunstancia redícula de que uno es el que se obliga por el favor y otro el que recibe el provecho. De esta clase de favores nunca he logrado evadirme a pesar de la ciencia y experiencia que he derramado en este artículo.

Otra mala cualidad del favor, acaso la más fastidiosa, es la de que solo se nos ofrece cuando menos falta nos hace, y que se nos niega cuando realmente lo necesitamos. Esto se nota bien en los cambios de fortuna. Cuando uno es rico, o tiene fama de serlo, no hay favor que no se le brinde: cuando ha caído en la indigencia el favor le vuelve la espalda y huye del necesitado como de la peste.

Déjome en el tintero otra multitud de favores impertinentes, entre ellos los regalos que nos envían los amigos el día de nuestro cumpleaños o de nuestra fiesta onomástica. En estos días nos mandan infinidad de chirimbolos superfúos a los que es necesario corresponder a su tiempo con otros que nos cuentan dinero, el cual está considerado como el artículo de más imperiosa necesidad.

En suma, que en achaque de favores, salvo en algunos casos contados, no creo más que en la santidad, y la pureza del favor de Dios porque él es el único que nada puede esperar de mí sobre la tierra.

LA GUARDIA

POR ANTONIO ESCOBAR

Que se me permita presentar al lector un ciudadano americano, perteneciente a una de las razas consideradas aquí "objetables" y que tiene algunas probabilidades de ser elegido Alcalde de esta ciudad de Nueva York, una de las más grandes y ricas del mundo y la más ruidosa de todas. Este político lleva el apellido de La Guardia, que es igualmente italiano y español; pero como su nombre de pila es el dulce y poético de Fiorello, hay que adjudicar a la Península Itálica este simpático ejemplar de la humanidad y de la política. Se trata de un mediterráneo nacido aquí; y sabido es que contra los mediterráneos y los europeos de Oriente se hizo la ley de inmigración llamada de cuotas, para contener la entrada en este país de esas razas "indeseables".

La Guardia nació en Nueva York el año 82. Fué a la escuela en el Oeste, donde su padre, que era soldado, servía en uno de los puestos militares. Fiorello se graduó en la escuela superior de Prescott, en el Estado de Arizona. Más tarde se hizo Bachiller en Leyes en la Universidad de New York, donde ha ejercido y sigue ejerciendo la abogacía. Pero sus actividades no se han limitado a lo forense, porque, durante la guerra, sirvió en la aviación militar y ha tenido un empleo en el Consulado americano de Budapest y ha sido Agente Consular en Fiume e intérprete en el Depósito de Inmigración de Ellis Island. En la aviación llegó a Comandante y se dió el gusto de bombardear a las fuerzas austro-húngaras, junto a la frontera italiana.

En aquella época ya había hecho carrera política, pues renunció el cargo de Representante por el Estado de New York en 1917 para ir a la guerra. Fué reelegido cuando vino la paz y volvió a renunciar para ejercer en esta ciudad el cargo de Presidente del Consejo o "Board" de Regidores en 1919. Elegido por tercera vez Representante, ha sido reelegido desde entonces y sigue hoy en el Congreso. Es de los que tienen "Distrito propio" como dicen en España.

Y lo debe a que tiene fuerza propia. Es el más popular de los Representantes republicanos de este Estado; popularidad que se basa en sus prendas de inteligencia y de carácter, en que está clasificado como republicano "independiente", esto es, en que dice y hace lo que le parece, sin consultar a los "borses", o caciques de su partido, a quienes no debe su elección; y a la circunstancia de figurar entre los legisladores "húmedos", o adversario de la prohibición de consumir bebidas alcohólicas.

Luego, el ser contrario a la Ley de Cuotas, le atrae la simpatía de los elementos de la población neoyorkina—principalmente el italiano y el hebreo—que desean la derogación de esa medida.— Estos dos elementos contribuyeron mucho a hacer a La Guardia miembro del Congreso, donde los ha servido con discursos en los que hay talento y gracia. Y fuera del Congreso, en sus campañas electorales, ha perorado en italiano y ha dicho algo en "yidish" que es la jerga de los judíos de Polonia y Rusia, atención que, sin duda, ha halagado a los israelitas. En política y sobre todo, en elecciones americanas, no hay detalle pequeño. Se prevé que La Guardia hará una campaña electoral más brillante que su adversario el actual Alcalde, Mr. Walker; no porque éste carezca de capacidad que ha demostrado; y es, como el italo-americano, hombre de chispa y simpático. Pero, según los peritos, La Guardia es de más empuje y como no está en el gobierno tiene mejores cartas; puede atacar y no necesita defenderse. Walker está en el poder, donde no siempre lo ha hecho bien—como le sucede a todo el que gobierna, trátese de asuntos importantes o de menudencias—y tendrá que adoptar la defensiva cuando sean censurados actos de su administración por La Guardia.

Hay que contar con que éste haga alguna cosa de efecto para mortificación del Alcalde y regocijo del respetable público, porque la sangre italiana siempre trabaja. Meses atrás dijo en el Congreso que fabricaría cerveza en aquel recinto—pero no en el salón de sesiones—y que desafiaba a la policía prohibicionista a que se lo impidiese o a que lo denunciase a los tribunales.

Y al día siguiente, con unos ingredientes que trajo, hizo cerveza, en presencia de varios de sus colegas, en un aposento del Capitolio; probaron el brebaje y lo declararon auténtico y satisfactorio.

Una de las peculiaridades de la situación es que cada uno de los dos candidatos tiene enemigos en casa; o sea, en su propio partido. En el democrático hay una fracción bastante considerable, capitaneada por el anterior Alcalde, Mr. Hylan, que es hostil a Mr. Walker. Y en el partido republicano, la gente de la derecha, adinerada y conservadora, no ve con agrado la candidatura de La Guardia, porque éste como republicano es de una heterodoxia patente y recalcitrante; en lo cual se parece a Roosevelt. En varias ocasiones ha hablado y ha votado en contra de doctrinas republicanas.

Los tres diarios neoyorkinos de este color político el **Herald Tribune,** el **Evening Sun** y el **Evening Post** no aprueban la candidatura de La Guardia; y los dos últimos parecen inclinados a apoyar a Mr. Walker, por considerarlo "el menor de los dos males".

Por suerte para el batallador y "simpaticone" Fiorello, en esta ciudad, se puede ganar una elección, teniendo en contra, no ya a la prensa de un partido, sino la de los dos. La organización democrática de Tammany Hall ha obtendo ese éxito en tres o cuatro ocasiones.

Y esto prueba lo que ya sabemos los que estamos en el secreto: que la prensa es poderosa pero no omnipotente: y conviene que su poder tenga límites. Si no los tuviera, los periódicos serían tan odiosos como los reyes absolutos y como los ilustres generales Pérez, López y Sánchez, que operan en las repúblicas de nuestra familia.

Nueva York, Agosto de 1929.

A TRAVES DE LA VIDA

EN VIAJE DE RETORNO

POR HECTOR DE SAAVEDRA

El Gran Ducado, a 3 de Agosto.

De la capital del Luxemburg a la estación del Este, de París, hay 377 kilómetros y el trayecto se hace en 6 horas y 45 minutos si no miente la Guía de Ferrocarriles.

Porque no hay que creer lo que se dice ni aun lo que se jura; no porque el juramento es cosa sagrada y debiera obligar, sino porque ha caído en tal descrédito que va aparejado a «la palabra de caballero», al «honor del nombre» y al gesto de la mano sobre el corazón con que declaran los testigos. ¿Cómo se va a fiar nadie lo que promete o asegura una compañía anónima cuando el tendero y el amigo que dan su palabra honrada no se la cumplen? ¿Ha tenido nadie cumplido lo que se ha mandado hacer y le han prometido para tal día? No existe una sola prueba en contrario. Es una presunción «jures et de jure», que diría el ilustre romanista Dr. Averhoff. En París es axiomático: el francés se olvida fácilmente o no le pone muhca atención a sus compromisos amorosos o económicos. Ha sido necesario una lucha titánica y la declaración oficial de que la Nación tenía que responder a su firma para que se lograra en una Cámara de centenares de diputados una mayoría de ¡8 votos! para confirmar que se debía pagar la deuda, porque la gran parte entendía, como un sujeto que está en la Habana y que fué mi amigo en quien deposité toda mi confianza, que era más cómodo para él decirme: —«Chico, aquellos diez mil pesos que me entregaste, ya no te los debo.

Pues iba diciendo que no hay de quien fiarse y es lástima que esta convicción nos llegue siempre, muy tarde. Los enemigos del hombre según el Catecismo, son: mundo, demonio y carne. Cuando yo lo aprendí era tan muchacho que no sabía lo que eran esos factores. Debieron enseñármelo después de grande, cuando se sabe apreciar que el mundo es la falacia conque nos tratan, la falta de sinceridad y la bajeza de sentimientos; el demonio es... el diablo, porque es cándido el que se obliga por su palabra, por la pena que siente o por la opinión de los demás. Todo eso no conduce sino a la ruina y a las decepciones. En cuanto a la carne, lo mejor es comerla con sobriedad, porque fabrica el ácido úrico, y débese sustituirla por el ave o el pescado, aunque un buen trozo de rost-beef es siempre muy estimable. No creo que la carne sea tan perjudicial como lo creen los teólogos y hay otras muchas cosas peores que nos perjudican.

Pero todas estas digresiones no tienen relación alguna con el Gran Ducado de Luxemburg que he visitado por primera vez y que me parece una persona decente, que defiende hoy en sus relaciones económicas de la Bélgica que es buen socio; y que se ha librado de la influencia alemana y que vive tranquilo en su condición de neutro a perpetuidad que le han ratificado. Sería un encanto y una gran botella el puesto de Enviado Extraordinario y Ministro Plenipotenciario en Luxemburg.

Me despedí de mi amigo el criollo-americano dándonos cita para New York, el país de la libertad condicional y del hielo sin discreción, porque «a» discreción, como se acostumbra decir, resulta todo lo contrario, como exotérico con «x» que significa público, y esotérico, con «s», que quiere decir oculto o reservado. En fin, que la razón de marcharme sin miedo a los comunistas de París, se debe a un telegrama del señor Director de este periódico, que me ordena desde Vittel que le vea en París para conferenciar sobre un asunto de interés capital.

M.E.C.D. 2016

SPIELMAN PERDIO SU INVICTO EN EL TORNEO DE AJEDREZ CONTRA CANAL

Oseznos y Dodgers se Dividen Los Honores

Como los Piratas perdieron con los Braves el Chicago reconquistó el medio juego que habían adelantado los Corsarios al ganar su match del miércoles al Boston. Hubo botellazos

BROOKLYN, agosto 15. (AP.) — Los Oseznos comenzaron su invasión final de la metrópoli neoyorquina en 1929 dividiendo un double-header con los Petirrojos al ganar el primer juego por 9 a 5 y perder el segundo por 5 a 4. Como los Piratas perdieron con el Boston el Chicago adelantó otro medio juego llevando una ventaja de ocho de ellos.

Guy Bush fué bateado muy duro en el inicial, pero los lanzadores del Brooklyn recibieron más palos todavía y el as de Chicago tuvo relativamente poca dificultad en apuntarse su 17a. victoria. Dazzy Vance apretó como él sabe, en los momentos apurados del último juego.

El primero terminó con un diluvio de botellas de gaseosa dirigidas al umpire McLoughlin en la última mitad del noveno después de haber declarado out a Babe Bressler, por haber sido tocado por una pelota lanzada por el pitcher Frederick lo siguió con un jonrón y eso llevó a McLaughlin de nuevo detrás de tercera al alcance de los que tiraban botellas desde las tribunas.

La policía puso fin al bombardeo y escoltó a los umpires del campo durante el intermedio. Otra salva de botellazos saludó la salida de los árbitros.

Hornsby y Frederick batearon cuadrangulares en el primero, y Cuyler en el último. Fué el 26o. tel Rajá.

(PRIMER JUEGO)

CHICAGO

	V	C	H	O	A	E
Blair 3b.	5	1	1	1	3	0
English, ss.	4	1	2	4	3	0
Hornsby, 2b.	4	2	1	1	3	0
Wilson, cf.	4	0	1	1	0	0
Cuyler, rf.	4	2	3	2	0	0
Stephenson, lf.	5	1	2	2	0	0
Grimm, 1b.	4	1	2	8	3	0
Taylor, c.	5	1	2	5	1	0
Bush, p.	3	0	0	2	2	0
Totales	38	9	14	26	15	0

NOTA:—Solo aparecen 26 outs por que Bressler fué out por bola bateada.

BROOKLYN

	V	C	H	O	A	E
Gilbert, 3b.	4	1	2	1	2	0
Frederick, cf.	4	2	2	1	0	0
Herman, rf.	5	1	1	3	0	0
Hendrick, lf.	4	1	2	3	0	0
Bissonnette, 1b.	3	0	0	7	2	0
E. Moore, 2b.	3	0	1	3	3	0
Bancroft, ss.	4	0	1	2	3	0
Picinich, c.	3	0	0	5	1	0
Clark, p.	0	0	0	0	0	0
McWeeny, p.	0	0	0	0	0	0
Ballou, p.	1	0	0	2	1	0
Carey (1)	1	0	1	0	0	0
A. Moore, p.	0	0	0	0	0	0
Bressler (2)	1	0	1	0	0	0
Totales	34	5	11	27	12	0

(1)—Bateó por Ballou en el 7o.
(2)—Bateó por A. Moore en el 9o.

Anotación por Entradas

CHICAGO . . . 102 200 400—9
BROOKLYN . . . 003 000 002—5

SUMARIO

Empujadores: Blair 2, Cuyler 2, Taylor 2, Hornsby, Wilson, Stephenson, Hendrick, Bissonette, E. Moore, Frederick 2.
Two base hits: Cuyler, Stephenson, English 2, Gilbert.
Home runs: Hornsby, Frederick.
Bases robadas: Cuyler.
Sacrifices: Bush 2, Bissonette.
Double play: Bush, English y Grimm.
Quedados en bases: Chicago 10; Brooklyn 7.
Bases por bolas: McWeeny 3; Ballou 2, Bush 4. A. Moore 1.
Struck out: Clark 1, Bush 3, A. Moore 2.
Hits a los pitchers: A Clark, 8 en 3 innings; McWeeny 0 en un tercio de inning; Ballou 5 en 3 y dos tercios innings; A. Moore 1 en 2 innings.
Wild pitcher: Bush.
Pitcher perdedor: Clark.
Umpires: Pfirman, McCormick y McLaughlin.

(SEGUNDO JUEGO)

CHICAGO

	V	C	H	O	A	E
Blair 3b.	5	0	1	4	2	0
English, ss.	5	0	0	1	5	0
Hornsby, 2b.	4	0	0	2	1	0
Wilson, cf.	4	1	2	0	0	0
Cuyler, rf.	4	1	1	1	1	0
Stephenson, lf.	4	1	3	4	0	0
Grimm, 1b.	4	1	3	10	0	0
González, c.	3	0	0	2	1	0
Heathcote (1)	1	0	0	0	0	0
Taylor c.	0	0	0	0	1	0
Blake, p.	3	0	0	0	0	0
Hartnett (2)	1	0	0	0	0	0
Totales	38	4	10	24	11	0

(1)—Bateó por González en el 8o.
(2)—Bateó por Blake en el 9o.

BROOKLYN

	V	C	H	O	A	E
Gilbert, 3b.	3	1	1	0	3	0
Frederick, cf.	4	2	3	4	0	0
Herman, rf.	4	0	3	3	0	0
Hendrick, lf.	3	0	1	0	0	0
Bissonette, 1b.	4	0	0	7	2	0
E. Moore, 2b.	3	0	0	3	1	0
Bancroft, ss.	4	1	1	2	3	1
Deberry, c.	1	1	0	6	1	0
Vance, p.	2	1	1	2	0	0
Totales	28	5	9	27	10	1

Anotación por Entradas

CHICAGO . . . 000 300 010—4
BROOKLYN . . . 220 010 00 —5

SUMARIO

Empujadores: Herman 2, Hendrick, Vance, Grimm 2, Cuyler, González.
Two base hits: Blair, Herman, Vance.
Three base hit: Grimm.
Home run: Cuyler.
Sacrifice: Hendrick.
Quedados en bases: Chicago 7; Brooklyn 5.
Bases por bolas: Blake 4.
Struck out: Vance 6; Blake 2.
Umpires: McCormick; McLaughlin y Lfirman.
Tiempo: 1:55.

LOS HABITOS DEL TENNISTA

OFICIALES DEL TORNEO

Por RENE LACOSTE

(Crónica Especial para el DIARIO DE LA MARINA).

La mayoría de los tennistas se abstienen de jugar la víspera de un match importante y si acaso practicando un poco. Por el contrario, yo con frecuencia juego cinco o seis sets la víspera de uno de esos vitales encuentros, y por la mañana practicó durante un largo rato si tengo un especial empeño de ganar por la tarde. En todos los juegos de práctica que se celebren antes o durante el curso de un torneo, no debemos preocuparnos lo más mínimo del resultado de los mismos. El objeto a perseguir es mejorar nuestra ejecución, y mejorar los golpes en que nos especializamos.

Yo no sé quien tuvo la idea de inscribir sobre la puerta que da acceso al court central, lo mismo en Forest Hills que en Wimbledon, dos de las estrofas más notables del célebre poema de Rudyard Kipling, «If». Tuvo una excelente ocurrencia, y estas dos estrofas deberían inscribirse a la entrada de todos los courts en que se juega el tennis. Definen las condiciones bajo las cuales tan solo es permisible jugar un match.

"Si puedes encontrarte con el triunfo y el desastre.

Y tratar a estos dos impostores con la misma vara".

Un jugador de tennis debe perder y ganar sin que ningún detalle de su actitud releve la importancia que atribuya al resultado. Esta es la regla más esencial del deporte.

DEBERES DEL JUGADOR

Muchos campeones de tennis bajo el pretexto de ser amateurs y jugar tan solo para distraerse, hacen extremadamente difícil la labor de los oficiales de los torneos en que participan. El jugador de tennis, quien quiera que fuere, siempre debe tratar de facilitar el trabajo del referee en un torneo en que se ha inscrito bajo el supuesto de que está deseoso de hallar expansión.

No deberá, sin razones muy graves, criticar la manera en que se hubiere hecho el sorteo; deberá respetar el itinerario del torneo y no quejarse si dejan de colocarlo en el court que prefiere. Aunque no está sujeto por ningún contrato, el jugador de tennis deberá preocuparse de lo que piensan los espectadores. Por supuesto que no se debe jugar para el público sino por el juego mismo, pues el match de tennis no es meramente un espectáculo. Al público le agrada ver un encuentro movido en que ambos adversarios realizan su mejor esfuerzo. Este es el espectáculo que deben proveer los jugadores.

Sobre todo, se debe tratar siempre de hacer el match lo más agradable posible al adversario con quien jugamos, confiando siempre en que él se ha de comportar de la propia manera".

LAS DECISIONES

Las decisiones del umpire deben ser respetadas, sin quejarnos en los casos en que el umpire concede al adversario el punto que estimamos haber ganado. Si un jugador se considera obligado a darle un tanto al adversario, deberá hacerlo de un modo discreto. Se puede si es necesario dejarse llevar por un gran amor hacia la equidad, pero sin que por ello deje de ser inexcusable repudiar abiertamente al umpire con la finalidad de conquistar el aplauso del público.

Muchos amantes de los deportes, y su número crece por día a medida que aumenta la popularidad del tennis, son adversarios de los torneos en que se discuten campeonatos. No hay duda que el exceso de competencia puede resultar perjudicial al normal desarrollo físico, debido a los excesos que provoca. Sin embargo, los campeonatos le dan publicidad al tennis, y es un medio valioso de atraer la masa de público hacia un deporte que tanto contribuye a la salud.

En un deporte como el tennis las competencias por el campeonato son defendibles no tan solo debido a que los esfuerzos que se tienen que realizar contribuyen al desarrollo del vigor físico y poder de resistencia, sino también porque resulta un gran ejercicio para la inteligencia y la voluntad. Estos encuentros de importancia requieren una disciplina moral tan grande como la física, sin que los beneficios se pierdan del todo. Para jugar con éxito al tennis debemos volvernos veloces, habilidosos y prontos a decidirnos.

Ajedrez Internacional

—Perdió su invicto Spielman contra el peruano Canal.
—José Raul Capablanca le ganó a Mattison, de Latvia.

CARLSBAD, agosto 15, (AP.) — En el 13er. round del Torneo Internacional de Maestros de Ajedrez, Rudolf Spielmann, de Austria, sufrió su primer derrota a manos de S. Canal, del Perú, y José R. Capablanca, de Cuba, al vencer a Mattison, de Latvia, ganó un punto a aquél que continúa por un margen de uno a la cabeza de los contendientes. Niemzowitsch, de Dinamarca, hizo tablas con Gruenfeld, de Austria, y ocupa el tercer puesto, estando en cuarto lugar el doctor Vidmar, aunque éste tiene un juego aplazado con Yates y en caso de triunfar, reemplazaría al maestro danés en el tercer lugar. Spielmann tiene también un juego por terminar con Rubinstein de cuyo resultado depende la posesión del primer puesto.

Primer tablero: Rubinstein, de Folonia, tablas con el doctor Tartakower, de Francia.

Segundo tablero: Bogoljubow, de Rusia, perdió con Maroczy, de Hungría.

Tercer tablero: Canal, del Perú, ganó a Spielmann, de Austria.

Cuarto tablero: Yates, de Inglaterra, aplazó con el doctor Vidmar, de Yugo-Eslavia.

Quinto tablero: Miss Menchik, de Rusia, perdió con Colle, de Bélgica.

Sexto tablero: El profesor Becker, de Austria, ganó a Gilg, de Checo-Eslovaquia.

Séptimo tablero: El doctor Euwe, de Holanda, tablas con Saemisch, de Alemania.

Octavo tablero: El doctor Treybal, de Checo-Eslovaquia, ganó a Marshall, de Estados Unidos.

Noveno tablero: Niemzowitsch, de Dinamarca, tablas con Gruenfeld, de Austria.

Décimo tablero: Capablanca, de Cuba, ganó a Mattison, de Latvia.

Onceno tablero: Sir George Thomas, de Inglaterra, tablas con Johner, de Suiza.

Situación actual

	G.	P.
Spielmann	9½	2½
Capablanca	9½	3½
Niemzowitsch	8½	4½
Vidmar	8	4
Bogoljubow	7½	5½
Euwe	7½	5½
Gruenfeld	7½	5½
Rubinstein	7	5
Becker	7	6
Canal	6½	6½
Colle	6½	6½
Johner	6	7
Saemisch	6	7
Gilg	5½	7½
Mattinson	5½	7½
Maroczy	5½	7½
Marshall	5½	7½
Tartakower	5½	7½
Treybal	5½	7½
Yates	4½	7½
Thomas	3½	9½
Menchik	3	10

Sorteo para el 14o. round

Gruenfeld contra Capablanca; Marshall contra Niemzowitsch; Saemisch contra Treybal; Gilg contra Euwe; Colle contra Becker; Vidmar contra Menchik; Spielmann contra Yates; Maroczy contra Canal; Tartakower contra Bogoljubow; Thomas contra Rubinstein y Johner contra Mattison.

VENCIO EL NEW ORLEANS

BIRMINGHAM, Agosto 15. AP.—Nueva Orleans le quitó un juego a la delantera que lleva Birmingham al ganar el de hoy por 10 a 7.

		C.	H.	E.
Nueva Orleans. . .	100 324 000	10	15	1
Birmingham . . .	020 130 100	7	13	3

Baterías: Brown, Fuhr y Anderson, Mondino, McCullough; France y Gibson.

RESULTADOS DE LAS GRANDES LIGAS

JUEGOS DE AYER

EN LA LIGA NACIONAL

New York 9; San Luis 7.
Chicago 9; Brooklyn 5; primer juego
Brooklyn 5; Chicago 4; 2do. juego.
Boston 2; Pittsburgh 1.
Filadelfia 5; Cincinnati 4.

EN LA LIGA AMERICANA

Detroit 3; New York 0.
Washington 9; Chicago 4.
San Luis 3; Boston 0.
Filadelfia y Cleveland, lluvia.

	Chicago	Pittsburgh	New York	San Luis	Brooklyn	Cinci	Boston	Fila	Ganados	Average
Chi		8	8	11	13	7	12	13	72	679
Pitts.	8		7	13	9	10	9	8	64	598
N. Y.	6	7		10	6	10	9	13	61	550
S. L.	2	4	6		10	14	7	12	55	505
Bro	5	5	10	5		8	8	7	48	440
Cin	5	6	9	3	8		9	6	46	422
Bos	5	7	7	7	9	5		5	45	409
Fila	3	6	3	5	6	9	11		43	402
Pdos.	34	43	50	54	61	63	65	64	434	

	Fila	New York	Cleveland	San Luis	Detroit	Washington	Chicago	Boston	Ganados	Average
Fil.		8	11	9	15	16	8	14	81	723
N. Y.	7		5	12	8	7	12	14	65	602
Cle	5	12		5	9	10	8	9	58	527
S. L.	5	2	9		10	7	16	9	58	518
Det	4	7	11	6		8	8	10	54	486
Was.	2	8	4	13	4		8	8	47	435
Chi	6	2	8	4	6	7		10	43	384
Bos	2	4	4	5	5	6	9		35	321
Pdos.	31	43	52	54	57	61	69	74	341	

JUEGOS PARA HOY

LIGA NACIONAL

Pittsburgh en Boston.
Cincinnati en Filadelfia.
Chicago en Brooklyn.

LIGA AMERICANA

Washington en Chicago.
Boston en San Luis.
New York en Detroit.

Los Hermanos Uria al Fin Lograron Vencer A Los Labats Anoche

Pero necesitaron jugar en su mejor forma para lograr ese éxito. Los Labats ofrecieron gran resistencia y después de verse perdidos, llegaron a igualar a 28. Esta noche gran función

Tal como hubimos de pronosticar, el partido estelar de anoche en el Habana-Madrid resultó uno de los más sensacionales de la temporada, y puede asegurarse que en todo su desarrollo se jugó una pelota de altura. El triunfo correspondió a los Hermanos Uria, los que manteniendo su forma perfecta de estos últimos días supieron aprovechar convenientemente sus pequeñas rachas para ganar con score de 30 por 28.

Los Hermanos Labats, que en los encuentros anteriores habían cargado siempre con los laureles de la victoria, tuvieron que conformarse ayer con "una excelente demostración" pues pese a los continuos esfuerzos que realizaron, no pudieron impedir que el éxito sonriese a sus adversarios.

El partido fué calientico en extremo y puede decirse que todos los tantos resultaron altamente discutidos. Los Uria jugaron brillantemente, y llegaron a sostener una ventaja de ocho tantos a mediados del juego, pero los Labats tuvieron un final brutal, y después de jugar primores, llevándose la mejor parte de los peloteos, lograron igualar espectacularmente en 28.

Una chula de Labat Mayor y un rebote desafortunado que dió en la "tabla" les hizo cargar con la derrota, pero nadie puede decir que perdieron sin ofrecer resistencia, pues batallaron con entusiasmo hasta el último momento, y demostraron que solo una pareja como la de los Uria, que está actualmente en su mejor forma, es capaz de vencerlos.

Los otros partidos del programa se fueron de calle desde temprano, correspondiendo el primero a Pascau y José Luis, que dejaron en 17 a Sarmiento y Furquet, azules, que taron camisas blancas, y el segundo a Sarmeinto y Furquet, azules, que dejaron en 7 a Guillermo y Escarza.

Las quinielas fueron para Pascau y Uria Menor.

Y ahora, saboreen el programa de esta noche.

INTERINO.

Pincho Gutiérrez ha dejado a Chocolate al cuidado de Fleishman

El manager cubano repitió a los periodistas el mismo cuento de días pasados

NUEVA YORK, Agosto 15. AP.—Luis Felipe Gutiérrez manager de Kid Chocolate regresó hoy de Saratoga donde dejó a su famoso pugilista preparándose para el bout con Singer el 29 de este mes.

"Al Kid le gusta el campamento", dijo Gutiérrez, "y el aire más fresco y puro de las montañas le ha de hacer un bien incalculable. Está pegando más y más fuerte cada día y no me sorprendería que noquease a Singer".

"Como ya usted sabe me opuse al match en un principio, no porque dudase de la capacidad del Kid en cuanto a vencer a Singer, sino por temer que si por cualquier razón éste lo derrotase todo el mundo en Cuba me echaría la culpa de la derrota".

"Mientras Chocolate está ganando todo va bien y es un verdadero ídolo en toda la isla, pero si ocurriese lo inesperado todos los fanáticos exclamarían que yo le había procurado al muchacho un match en exceso de sus fuerzas y que me preocupaba de mis propios intereses y no del porvenir de mi representado".

"Por esta razón, antes de consentir al match hice la proposición al Kid y le expliqué que si perdía no sería muy agradable para mí.

Eligio tiene tal confianza de poder vencer a Singer que aumentó la mía propia y firmamos los contratos.

"El Kid conoce el estilo de Singer al dedillo, porque los dos se entrenaron juntos en el gimnasio Pioneer de manera que sabe cómo dominar al brillante chico del Bronx".

Gutiérrez permanecerá en Nueva York dejando los cuidados del entrenamiento a Moe Fleishman que con tanto éxito ha llevado a Eligio hasta la posición envidiable que hoy ocupa entre las mejores atracciones de taquilla en los Estados Unidos.

NUEVA YORK, Agosto 15. (AP.)—Comprendiendo que el público en general no posee los medios suficientes para pagar precios exorbitantes a fin de ver a dos muchachos golpeándose durante doce rounds, Frank Bruen vice-Presidente de Madison Square Garden que organizará la pelea Chocolate-Singer en Polo Grounds el 29 de este mes, anunció hoy que los precios serán de $1.05 a $13.00.

La nueva política de precios reducidos implantada por el Garden parece haber tenido fulminante éxito con los aficionados. Con el match a tres semanas de distancia las ventas en contaduría han llegado a los $50,000, demostrando que el interés del público no se limita a los pesos máximos y que los "chiquitos" debidamente escogidos atraen entradas.

Al anunciar los precios para ese bout de peso ligero junior Gruen declaró que aunque no se ha fijado máximo a las localidades del match Sharkey Loughran en el Yankee Stadium el 26 de Septiembre el precio mínimo será de un peso. Hasta ahora los fanáticos tuvieron que pagar de dos a cinco pesos por un asiento en el tendido más barato.

La escala de precios para el match Chocolate-Singer será $1.05, $3.15, $5.75, $9.10 y $13.00. Todos son asientos reservados exceptuándose los de $1.05 que son entradas generales y que sólo se pondrán a la venta a las 6 de la tarde el día de la pelea.

PIERDEN LOS ALEMANES

MARBLEHEAD, Mass, Agosto 15. (AP.)—Yatistas norteamericanos y alemanes tomaron parte hoy en pacíficas competencias marítimas por primera vez desde la guerra europea. Alemania perdió por un pequeño margen.

SLATTERY SE PREPARA

SPECULATOR, N. Y. Agosto 15. (AP.)—Jimmy Stattery de Buffalo tomó posesión del antiguo campamento de preparación de Tunney en esta y anunció que empezaría a entrenarse para pelear con el vencedor del match Sharkey-Loughran en Septiembre.

Campolo y Heeney Dieron Una Pelea Buena Debilitándose el Neo-Zelandés en el Séptimo

NOTAS DE LOS COURTS

La Federación Cubana de Lawn Tennis acepta la invitación mejicana de modificar las bases de las Copas Martí e Hidalgo, que se jugarán en diciembre.—En el Miramar Yacht Club se inauguran dos courts mañana, sábado, con brillante programa.—Los franceses no parecen dispuestos este año a defender sus honores en el Campeonato Americano

¡Noblesse Oblige! reza la caballerosa expresión gala, e hincándose respetuosamente de rodillas ante ella, la Federación Cubana de Lawn Tennis no ha tenido mas remedio que acceder a la petición de la Federación hermana de Méjico, que insista en no ponerle termino a las anuales competencias por las Copas Martí e Hidalgo, ofreciendo en cambio facilidades mil para prolongar la vida del torneo en que hasta el presente los honores se han dividido por partes iguales entre

Fue con un sentimiento de honda pena que la Federación local, temiendo no poder cumplir con el compromiso que ipso facto se echaba encima al aceptar la amable invitación de los mejicanos para visitarlos en el mes de Septiembre, determinó ponerle fin a las competencias por equipo con México. Imposible era afrontar el dispendio de Tres Mil o mas Pesos, que significa el viaje del equipo mejicano, tenido cuenta de la situación de crisis por que atraviesa el erario de la Federación y la cara hosca que supuso sería la respuesta a toda pretensión de ayuda extraña.

"La Federación de Méjico, llevada por la gentileza que preside todos sus actos y deseosa de prolongar la vida de las series Hidalgo y Martí hasta que una inyección de savia brinde a la serie la lozanía que merece, ha formulado la idea de posponer si fuera necesario hasta 1931 la visita del equipo azteca a la Habana, y aun en esta fecha, si la Federación Local continuara con problemas económicos, se tomarian nuevos pasos para salvar la situación creada."

EN DICIEMBRE

Méjico sufragará de todas maneras el viaje del equipo Cubano a las alturas del Anahuac en 1929, pudiendo escogerse las fechas del 14, 15 y 16 de septiembre, o tres meses mas tarde los días 16, 17 y 18 de Diciembre. Ambos equipos cubanos, el femenino y el masculino, quedaban invitados y con gastos pagos, y si las damas desistian de acudír a Méjico, se entendería que perdan este año por default la Copa Martí."

Esa proposición no podía rechazarse, aun en el supuesto de que la Federación Cubana deseara terminar la serie con Méjico. Queda pues en pie los torneos Martí e Hidalgo por acuerdo unánime de la Federación y sus miembros, y en cuanto a la fecha, la de Diciembre ha sido escogida con preferencia por darle mas tiempo a los candidatos para prepararse.

EN EL MIRAMAR

Cae en mis manos una invitación para asistir a la inauguración de dos espléndidos courts construídos bajo la atenta dirección dirección de Alberto González en el Miramar Yacht Club.

La fecha señalada es la de mañana sábado a las 3 y 30 p. m., pero aun mas interesante que los factores de tiempo y lugar son los partidos concertados para bautizar bajo brillantes auspicios los dos nuevos alicientes que a sus socios brinda el Miramar Yacht Club. Partidos dignos de ser jugados en los finales del campeonato Nacional, no faltará ni aun el número de variedad para divertir a los que buscan en los deportes solaz mas bien que tensión nerviosa.

En singles masculinos competirán el campeón Gustavo Vollmer y su mas fuerte rival Ricardo Morales, repitiéndose así el final de los nacionales, y el que permitirá a los acuciosos percibir lo que aprendieron en los courts de Detroit en que fueron batidos por los americanos, en los dobles masculinos Banet y Morales, también campeones de Cuba, se batirán con Vollmer y el eterno joven Joaquin Pardo; en los femeninos se verán las narices las campeonas Lila Camacho y Gisela Comallonga vs. Margot Torriente de Rose y Zoilita Rodríguez, la campeón de singles; y por ultimo se batirán en los mixtos los esposos Rose vs. los prometidos Zoilita Rodríguez y Miguel de la Fe, para determinar que estado es el mas conveniente para jugar bien al tennis.

DE FANTASIA

Cuando cansados de tantas emociones los espectadores vean retirarse de los courts a la anterior pleyade de campeones, harán su entrada triunfal en los mismos Roberto Fernández Morrell y su fraternal amigo Paco Barbero para ofrecer un número de fantasía, en el que será seguramente el clou y lo mas aplaudido, una explicación científica de la cantidad de direcciones telefónicas que caben en una libreta de bolsillo.

Y se me olvidaba una noticia mas, interesante para los bailadores aunque no lo sea tanto para el tennista: terminará la fiesta con un champagne bailable. ¡Aguanta!.

FOREST HILLS

Hay pocas o ningunas probabilidades de un encuentro internacional, Francia vs. los Estados Unidos en el mes de Septiembre. Desde que los galos ganaron la Copa Davis en 1927, ha existido lo que pudieramos llamar un acuerdo recíproco entre ambos países. Los Estados Unidos han enviado equipos a París para contender en los campeonatos franceses, y los jugadores de esta nacionalidad ha cruzado el Atlántico para competir en el campeonato americano, y antes de 1928, también en la contienda Davis. En 1928 Cochet, Borotra, Brugnon y de Buzelet nos visitaron, y además del campeonato, compitieron en Filadelfia en un match internacional en los courts del Germatown Cricket Club.

La Federación francesa también ha enviado sus mejores jugadores a los Estados Unidos desde 1621. Este año, sin embargo, la United States Lawn Tennis Association no se ocupó de mandar ningún equipo mas culino a Francia, embarcando Tilden, Hunter y el joven Junior Coen por su propia cuenta.

Los franceses estiman pues que la teoría de la reciprocidad ha caducado y no invitará a sus jugadores a cruzar de nuevo el Atlántico después de la larga temporada europea que acaba de dar fin.

DOS INGLESES

Los ingleses por supuesto miran el problema desde distinto punto de vista. Un equipo de tennistas de ambos sexos visitó este año a Wimbledon, enviado por la U. S. L. T. A formando el team masculino Hennessey, Lott, Van Ryn y Allison. Siguiendo la política de desarrollar sus jugadores al hacerlos contender en gran número de países extranjeros la asociación inglesa ha mandado a los Estados Unidos a H. W. Austin y John Olliff, que tomarán parte en el campeonato nacional. Austin ya estuvo en el Norte en 1928 con el doctor Gregory y Colins, viajando este terceto de tennistas ingleses alrededor del mundo.

Olliff es un muchachón de unos veinte años, cuyo juego contiene promesa grande para el futuro. Es la primera vez que viene a los Estados Unidos.

Por lo visto parece casi seguro que si la Federación francesa no cambia su criterio, el dominio de los galos sobre el campeonato de los Estados Unidos dará fin temporalmente al menos. Ha durado tres años, que debe haber parecido un siglo a los entusiastas americanos. En 1926 fue un final entre franceses, batiendo René Lacoste a Jean Borotra. En 1927 Lacoste y Tilden discutieron la supremacía, resultando victorioso el primero de los dos, y en 1928 le llegó el turno a Cochet, quien derrotó a Hunter en el round final después de estar debajo en los primeros tramos del encuentro.

BUENA OPORTUNIDAD PARA PROMOTORES

Hoy llegará a la Habana, por la vía de los Cayos, el boxeador español Angel Teijeiro, quien se dirige a España para pelear por la faja de su peso. El púgil hispano debe encontrarse en su mejor forma, pues en la Florida obtuvo muy hermosos triunfos. ¿Por qué nuestros promotores no aprovechan la oportunidad y le hacen una oferta para qoe peleé en la Habana antes de marcharse a sus patrios lares? Sería esa una pelea que levantaría el decaído entusiasmo por el viril deporte de los puños.

¡Vamos a ver si aprovechan la oportunidad!

DERROTARON A ROOPER A PUÑETAZO LIMPIO

BROOKLYN, agosto 15. (AP) Angus Snyder, peso completo de Dodge City, en Kansas, ganó a puñetazo limpio una decisión sobre Jack Rooper de San Diego de California en un preliminar a diez rounds del match Campolo-Heeney. Snyder pesaba 189 y Rooper 197.

FRONTON HABANA-MADRID

PROGRAMA OFICIAL PARA LA FUNCION DE HOY, 16 DE AGOSTO, A LAS 8 Y 30 DE LA NOCHE:

Primer partido a 25 tantos

Antonio y José Luis, blancos;
Pascau y Buendía Mayor, azules
A sacar blancos del 14; azules del 14½.

Primera quiniela a 6 tantos, a sacar del 14:

José Luis; Cubota;
Buendía Menor; Valenzuela;
Antonio; Cortaberria

Segundo partido a 30 tantos

Andrés y Cortaberria, blancos;
Guillermo y Furquet, azules
A sacar blancos y azules del 14½.

Segunda quiniela a 6 tantos, a sacar del 14:

Escarza; Gayarre;
Furquet; Ibarlucea;
Uria Mayor; Labat Mayor

Tercer partido a 30 tantos

Uria Menor y Guezala, blancos;
Epifanio y Labat Mayor, azules
A sacar blancos y azules del 14½.

En los rounds octavo y noveno, cayó al suelo Heeney, pero en la primera ocasión no le contaron.—Tom Crawley, al ver casi indefenso a Tom dió por terminado el encuentro a los dos minutos y 46 segundos del penúltimo round.—Comentarios

(Por EDWARD J. NEIL, de la Associated Press)

EBBET'S FIELD, Brooklyn, agosto 15. (AP.) — Otro demoledor gigante de la Argentina, que constituye una amenaza tan seria en todo punto para la supremacía norteamericana en el peso completo como la de Luis Angel Firpo hace seis años se abrió paso a fuerza de trompadas esta noche por encima de la forma rendida a puñetazos del valiente Tom Heeney.

Asombrosamente ágil y diestro dadas sus 223 libras de hueso y músculo, Victorio Campolo, el nuevo gaucho galopador del país de las Pampas, extendió a la dura roca de Nueva Zelanda en la lona del ring en el gran parque de pelota de la Liga Nacional como sólo Gene Tunney consiguió hacerlo antes que él. Se dió a Campolo la pelea por nokaut técnico en el noveno round de un match a diez, porque Heeney, destrozado por golpes al cuerpo y tambaleándose atontado bajo tremendos y aniquilantes derechazos a la quijada, se desplomó indefenso en brazos del referee. Tom Crawley. El round duró 2 minutos 46 segundos.

Fué un combate furioso y enconado en que se peleó mucho y muy duro desde la primer campanada. La clase de refriega a trompada limpia que los aficionados a ver encuentros de peso completo han buscado en vano en los rings de primera categoría desde que Jack Dempsey perdió su título. En los nueve rounds Heeney mordió el polvo dos veces. Una en el octavo sin escuchar contar y la otra en el noveno poco antes de que se produjese el final de la reñida lucha. Para los 18,000 fanáticos congregados en el parque de pelota de la Nacional esos fueron los dos únicos momentos en que la pelea no rebosó de acción emocionante y animada.

Muy lejos de ser un derelicto ale lado a fuerza de golpes después de la espantosa paliza que le propinó Gene Tunney en su última defensa de su título, Heeney hizo una pelea agresiva y castigando mucho, por lo que tuvo a raya al gigante sud-americano en igualdad de términos durante los siete primeros rounds. Entonces los sordamente resonantes golpes de derecha que Campolo hundió en el cuerpo de Heeney desde el principio, empezaron a hacer su efecto. Una vez minada su fuerza y su energía Heeney se debilitó rápidamente, y pronto se convirtió en fácil blanco para los fulminantes cruces de derecha al mentón con que Campolo lo atacó, manteniéndose en pie durante el octavo round y lo que hubo del noveno gracias únicamente a su soberbio coraje.

Campolo, con sus 6 pies 7 pulgadas de estatura y poseyendo probablemente el mayor alcance en la historia del ring, es decir, 88 pulgadas, lo esperaba desde su elevada altura y recibía las incesantes embestidas del neo-zelandés con demoledores derechazos al cuerpo, y derechazos a la cabeza y de vez en cuando ganchos de izquierda que infligían igual castigo. Cuando era necesario hacerlo, al argentino le era posible mantener a Tom a distancia con su larguísima izquierda golpeándolo con enloquecedores jabs al rostro, mientras permanecía a la espectativa esperando y encontrando siempre un punto apropiado contra el cual descargar su aturdidora derecha.

Heeney puso a prueba al gigante sud-americano en los primeros rounds con todo cuanto un hombre que pelea debiera tener. Se encontró con que, por lo menos esta noche Campolo poseía todo lo necesario y algo ma. . .

Tom acometió a Campolo llevándoselo alrededor del ring en el primer round asestando fácilmente ganchos zurdos a la cara del argentino, pero invariablemente recibiendo en respuesta recias trompadas de derecha al cuerpo que pronto pusieron lívido el costado izquierdo del neo-zelandés. En el 3o. y 4o. rounds Heeney forzó a Campolo a ceder terreno y luego a pararse bajo un castigo constante gracias a un ataque incesante tipo bulldog que bajó a fuerza de puños la guardia del argentino y produjo una expresión preocupada y perpleja en su ancho y cetrino rostro.

Tom dió todo lo que pudo de sí en el 5o., debilitándose bajo el tremendo bombardeo al cuerpo, pero con una arremetida final fruto de la desesperación, obtuvo un ligero margen de ventaja en el 7o., cuando Campolo, a quien cogió en las sogas, se vió obligado a pelear muy duro para abrirse paso y salir de la apurada y crítica situación en que se encontró. Después de esto y de ahí en adelante Heeney aflojó con suma rapidez desvanecida su resistencia.

El sud-americano sacudió a Heeney con aniquilantes derechazos al mentón que se sucedían uno tras otro durante todo el octavo round y en el noveno agarró a Heeney en una esquina neutral, como lo hizo Tunney el verano pasado, y allí materialmente lo deshizo a golpes. Los zumbantes puñetazos caían sobre la cabeza de Heeney, sus rodillas se doblegaban más y más y por fin se desplomó al suelo escuchando contar cinco segundos. Al levantarse se hallaba en tan lamentable estado que el referee tuvo que conducirlo hasta su esquina, pues a penas podía valerse de sus temblantes y encogidas piernas.

Después de la pelea Heeney declaró en su cuarto de vestir, que Campolo era "el mejor peleador con quien jamás me he enfrentado".

"Nadie", agregó, "me ha pegado tan duro como ese gigante lo hizo con sus monumentales derechazos. Creo que será el próximo campeón de peso completo."

Fueron accidentadas las carreras de motos de ayer en Barcelona

Un corredor inglés resultó herido gravemente y no hay esperanza de salvarle

BARCELONA, agosto 15. AP.—En la carrera de motocicletas celebrada hoy aquí en la pista del estadio de la Exposición, un corredor alcanzó con la rueda delantera la trasera de la máquina del corredor Stipevich, volcándose ésta estrepitosamente y su piloto salió herido gravemente. A la hora en que se trasmite no ha recobrado el conocimiento. Se encuentra en el Hospital Inglés, siendo objeto de los mayores cuidados; pero no hay grandes esperanzas de salvarlo. El otro corredor también resultó lesionado, pero leve.

124 GRAN CONCURSO Serie Mundial 1929

CUPON-PROGRAMA de los juegos que se celebrarán el Viernes 23 de Agosto de 1929

LIGA NACIONAL		LIGA AMERICANA	
CINCINNATI	☐	NEW YORK	☐
en		en	
BROOKLYN	☐	SAN LUIS	☐
SAN LUIS	☐	BOSTON	☐
en		en	
BOSTON	☐	CLEVELAND	☐
CHICAGO	☐	FILADELFIA	☐
en		en	
FILADELFIA	☐	CHICAGO	☐
PITTSBURGH	☐	WASHINGTON	☐
en		en	
NEW YORK	☐	DETROIT	☐

Señale con una cruz las casillas de los Clubs que usted estime resultarán vencedores

NOMBRE Y DOMICILIO DEL CONCURSANTE:

Sr. ____

Calle ____ No. ____

Ciudad o Pueblo ____

Para la MULTIPLICACION de mis aciertos acompaño . . . . . . cajetillas vacías de GENER y . . . . . . cupones SIN SELECCION del DIARIO DE LA MARINA de esta misma fecha

HAGA SU SELECCION Y REMITA ESTE CUPON CON SUS CAJETILLAS VACIAS Y CUPONES ADICIONALES QUE QUIERA AL APARTADO 2030 O DEPOSITELO EN CUALQUIERA DE NUESTROS BUZONES

M.E.C.D. 2016

LEONEL RUISANCHEZ LEADER DE LOS PITCHERS DE LA LIGA AMATEURS

ESTA NOCHE SERA EL GRAN JUEGO DE EXHIBICION EN EL FLOOR DE LA "Y"

El team junior, hábilmente practicado, espera vencer a las estrellas de Zudaire.—Livio Morales, Daussá, Zapico y Fernando Martínez secundarán a Sorsoro en su brillante labor

Por fin, esta noche tendrá lugar en el floor de la Asociación Cristiana de Jóvenes, el juego de exhibición proyectado por la comisión de basket de esa veterana entidad, sin otro propósito que el de inaugurar con un buen choque el décimo tercer campeonato local de a sociedad, cuyos primeros juegos se efectuarán el lunes próximo.

Como hemos dicho en días pasados, el encuentro de esta noche será a base de una selección de estrellas contra el team junior de la Y. M. C. A., que después de haber finalizado en el tercer puesto de la zona habanera en el pasado campeonato de novicios, parece dispuesto a realizar este año una excelente y temprana preparación para presentarse en la contienda de juiors con más probabilidades al triufo.

Un grupo de jugadores conocidos de la afición, que han maravillado a nuestros fanáticos con muy excelentes performances en pasadas contiendas, integrará el conjunto estelar que hará frete a los junior de la Y, y aunque muchos esperan que el mejor team work de los novicios les haga morder el polvo de la derrota, es lo cierto, que ellos han realizado en esta semana una pequeña preparación y parecen listos para dominar con facilidad a los juniors.

El juego comenzará a las nueve y cuarto de la noche y podrá ser presenciado por todos los fanáticos sin costarles un solo céntimo, pues la Y. M. C. A., ha querido dar ese gran game grátis et amore, para que todos puedan aprovechar la buena "botellona".

Manolo Díaz, árbitro oficial de la U. A. de A. será el referee del game.

Los probables line ups son:

JUNIORS DE 1929-30

Planas, forward.
Fournier, forward.
Reguera, center.
A. González, guard.
Julio Fernández, guard.

ESTRELLAS DE SUDAIRE

Sorsoro Zudaire, forward.
Manolo Zapico, forward.
Fernando Martínez, center.
Livio Morales, guard.
Ramiro Daussá, guard.

Después del juego habrá baile.

Batting Average de los Players de la Liga Americana de Color

Martín Dihigo, del Hilldale, está bateando más de 390.—Batting de algunos players conocidos de nuestros aficionados.

AVERAGES DE LOS CUBAN STARS DE POMPEZ

Por considerarlos de gran interés entre nuestros lectores, que aplauden anualmente sus perfomances en «Almendares Park» cuando toman parte en nuestros campeonatos nacionales, publicamos a continuación el batting record de los jugadores que integran la Liga de color americana, entre los cuales podrán encontrar nuestros aficionados los nombres conocidos de Smith, Charleston, Lloyd, Beckwith, Wilson y otros más.

Esos records son los siguientes:

	V.	C.	H.	P.	A.	E.	SH.	SB.	2b.	3b.	HR.	Ave.
Cade B.	8	2	4	1	1	1	0	0	1	0	0	.500
Hayes, S.	10	1	5	3	8	0	0	0	0	0	0	.500
Smith, L.	164	58	75	82	11	2	3	14	18	4	14	.457
Holmes, L.	11	4	5	0	2	1	0	0	0	0	0	.455
Dixon, S.	165	45	70	94	7	3	3	15	13	6	112	.424
Beckwith, G.	140	39	59	169	44	15	3	3	9	1	12	.421
Ewing, G.	128	20	53	188	29	4	1	3	7	4	2	.414
Scales, L.	160	44	66	101	136	11	1	6	14	0	9	.413
O. Charleston, H.	163	43	67	105	6	8	5	14	18	2	3	.411
Wilson, S.	172	45	70	323	11	4	2	16	13	2	8	.407
Owen, G.	54	10	22	36	4	2	0	1	3	0	0	.407
Jenkins, B.	161	41	64	66	5	1	2	8	8	4	2	.398
Dihigo, H.	173	44	68	167	134	28	1	15	10	2	13	.393
Vargas, C.	13	1	5	5	1	0	0	0	2	0	0	.385
Spearman, L.	79	16	30	79	13	6	4	3	9	1	3	.380
Lloyd, L.	167	30	63	408	18	3	4	3	12	3	0	.377
Gray, L.	91	25	34	52	1	2	3	9	6	5	2	.374
Graham, G.	108	20	40	43	2	0	0	4	5	1	1	.370
White, B.	174	32	64	94	1	4	2	5	11	7	3	.368
Johnson, H.	202	52	74	58	104	9	8	19	14	1	3	.366
Canady, G.	104	27	38	91	60	11	2	7	9	1	1	.365
C. Thomas, B.	132	36	48	76	5	0	2	7	9	0	3	.364
Lambertus, C.	61	12	22	64	4	3	0	2	2	0	0	.361
Hubbard, S.	86	23	31	51	0	3	1	2	6	5	2	.360
Melton, L.	107	30	39	62	2	0	0	8	7	2	5	.364
V. Harris, G.	168	38	60	86	6	0	0	9	8	4	2	.357
J. Washington, G.	85	8	30	180	15	5	1	1	6	2	0	.353
Carr, B.	60	13	21	159	15	3	0	6	1	0	0	.350
P. Washington, S.	163	30	57	84	4	0	4	2	5	2	4	.350
Lindsey, B.	143	26	48	77	113	15	2	5	12	3	2	.336
Cockrell, H.	39	10	13	3	24	2	0	4	1	0	0	.333
Riggins, L.	169	46	56	58	90	11	8	8	11	1	3	.331
Rojo, L.	101	21	33	114	25	7	2	10	6	0	1	.327
Lundy, S.	172	35	56	94	126	22	6	11	12	2	4	.326
Streeter, G.	59	5	19	7	26	2	1	0	3	1	0	.322
Holloway, H.	199	39	64	80	8	13	10	13	11	3	3	.322
N. Washington, L.	181	55	57	90	11	3	9	6	7	1	0	.315
Flournoy, S.	35	6	11	4	12	4	1	0	3	0	0	.314
Taylor, B.	67	7	21	146	11	2	0	0	2	0	2	.313
Baró, C.	127	13	39	41	2	2	3	2	3	1	0	.307
Hudspeth, H.	160	16	49	476	12	8	3	2	11	2	5	.306
Alfonso, C.	129	16	39	101	86	16	5	2	13	1	1	.302
Ramos, C.	129	22	39	57	2	2	4	1	2	2	1	.302
Mackey, H.	77	12	23	85	23	7	3	5	5	1	1	.299
Dallard, H.	164	38	49	87	9	11	9	16	9	3	2	.299
Pérez, C.	117	18	35	343	20	5	2	0	7	2	0	.299
Winters, S.	82	11	24	111	23	6	2	1	4	3	0	.293
P. Charleston, H.	14	2	4	1	6	0	1	0	0	1	0	.286

LOS CUBAN STARS DE MOLINA DIVIDEN HONORES CON EL CLUB BIRMINGHAM

Después de ganar fácilmente el primer choque, perdieron el segundo: 5 x 1, víctimas de un batting rally.—Díaz pitcheó bien hasta el séptimo inning.—Noticias y comentarios

DESEA LA CORONA DE ANDRE ROUTIS

Al Singer, en una pelea que tuvo últimamente con el pugilista galo André Routis, campeón del peso pluma, logró derrotarlo. Como el encuentro no afectaba el campeonato, Routis retuvo su corona. Singer, empero, con el sabor del triunfo en los labios, se esfuerza actualmente por reducir su peso a fin de retar, formalmente, al francés, para disputarle el trono de la división.

BIRMINGHAM, agosto de 1929. (Por correo). — Los Cubans Stars de Molina dividieron esta tarde los honores en un doble header que celebraron aquí, ganando el primer desafío con score de 8 x 2 para perder después el segundo 5 x 1.

Un rally de cuatro carreras en el séptimo inning, cuando el score estaba empatado a una, decidió el segundo choque a favor de los locales, mientras que el fuerte batting desplegado por los cubanos en diferentes entradas, les permitió asegurar el éxito en el juego de apertura.

Feña, Lorenzo y Alonso bateraron mucho en el primer juego y Díaz pitcheó una espléndida pelota en el segundo, antes de que fuese expulsado del box en el séptimo acto.

Los scores:

PRIMER JUEGO:

BIRMINGHAM

	V.	R.	H.	C.
Meridith, 2b	0	1	0	5
Wesley, 2b	2	0	1	1
McAllister, 1b	1	1	0	7
Smith(rf	3	0	1	3
Williams, c	4	0	0	4
Rossell, cf	4	0	0	2
Thomas, lf	3	0	0	3
Dallas, 3b	4	0	1	2
Salmon, p	4	0	0	4
Fial, ss	3	0	1	5
Totales	28	2	5	36

CUBANS

	V.	R.	H.	C.
Alonso, lf	5	1	2	3
López, cf	4	0	1	3
Calada, 3b	5	1	2	3
Cortez, c	4	0	1	3
Sierra, ss	4	1	1	6
Roque, rf	4	1	1	4
Jiménez, 3b	3	2	1	5
Peña, 1b	4	1	2	8
Lorenzo, p	3	1	2	6
Totales	36	8	13	41

Anotación por entradas

Birmingham . . . 200 000 000—2
Cubans . . . . . 030 000 32x—8

Sumario

Errores: Meridith, Dallas, Fial.
Two base hits: Calada, Peña.
Struck out: Lorenzo 2, Salmon 2.
Bases por bolas: Lorenzo 4.

SEGUNDO JUEGO:

BIRMINGHAM

	V.	R.	H.	C.
Meridith, 2b	4	1	0	7
McAllister, lf	4	1	0	1
Smith, rf	3	1	2	0
Williams, c	4	1	1	10
Rossell, cf	5	0	1	4
Thomas, 1b	3	0	0	7
Dallas, 3b	3	0	2	5
Satchel, p	4	0	0	1
Fial, ss	3	1	2	1
Totales	33	5	8	36

CUBANS

	V.	R.	H.	C.
Alonso, lf	4	0	0	2
C. López, cf	3	0	0	1
Calada, 3b	4	0	0	3
Cortez, c	4	0	0	11
Sierra, ss	4	0	1	2
Roque, rf	4	1	2	1
Jiménez, 2b	3	0	1	2
Peña, 1b	3	0	0	12
Díaz, p	1	0	0	2
V. López, p	1	0	0	2
Totales	31	1	4	42

Anotación por entradas

Birmingham . . . 000 100 400—5
Cubans . . . . . 000 010 000—1

Sumario

Errores: Calada (2), Cortez, Díaz, Dallas.
Two base hit: Roque.
Bases robadas M cAllister, Sierra, Cortez.
Struck outs: Díaz 10, Satchel 9.
Bases por bolas: Díaz 3, Satchel 3.
Hits a los pitchers: a Díaz, 7 en 7 innings, a López, 1 en 2.
Runs: Díaz, 5 en 7 innings, López 0 en 2 innings.
Pitcher perdedor: Díaz.

Entre Cazadores

Ya se han quitado tres hojas del almanaque cinegético y el domingo entraremos al "Tiro de Pichón". O lo que es lo mismo que los cazadores están preparados para la gran justa... y pájaro que se ponga a tiro, pájaro que pasa a mejor vida.

Jesús Capin, Manolo de Armas y Claudio Grande son hasta ahora los nombres de los Campeones que aparecerán en primera línea en el resumen de la temporada de 1929. Capin, ganando el Campeonato local de platillos; Manolo de Armas venciendoen la justa Nacional de Revólver y Claudio Grande derrotando por puntos a Carlitos Sauvalle en el tiro de rifle, competencia que parece [illegible] aventada por un vago, pues hay que hacerlo acostado, en una estera o en una alfombra.

Solamente faltan dos Campeonatos. El de Pichón y el de Platillos, ambas competencias Nacionales. El del Tiro de Pichón se discutirá el domingo y entre los "gallos" que pueden obtener el título de Campeón hay que tener en cuenta al doctor Porto Castañeda, vencedor de la copa "El Mundo"; doctor Serafín Quesada, el gran tenazonista, doctor Panchito Méndez Capote, el rival del bejucaleño. Y hasta puede que Ovies, Viñas, Rodrigo Díaz, Bayón y otros se estén preparando para dar la batalla, que son muchos los "agachaos" que hay para las dos próximas competencias y puede que haya por esa causa más de una sorpresa.

El domingo último de mes será la competencia Nacional del Tiro de Platillos. Y con ella terminará la temporada oficial. Habrá platillos, pese al pesimismo de Walter Heymann. El Amigo Vicente Bayón los ha encargado nada menos que por barriles, como si fueran papas.

Acércate que te voy a decir un secreto: "El domingo pasado Callejita ganó al dominó jugando de compañero con Heymann". (Pa que se entere Pedroarias, que hace dos domingos que no se va de "cacería" y están las palomas tirándoles a la escopeta.)

—Si en el Club de Cazadores oyes hablar de pelota a mano, no te extrañes, que es la influencia de Regúlez.

—No creas nada de lo que se diga sobre la calidad de tirador que es Garcilaso Rey; que cuando se habla de lo bien que tira "Gastrónomo", se refieren al juego de dados en cubilete.

—Si te encuentras a Tomás Bordenave puedes asegurar que allí se encuentra también su "compa" Colín de Cárdenas.

—Cuando oigas a alguien que levanta la voz puedes jar por seguro que el que habla es Herminio González tratando de quitarle la productiva Presidencia a Garcilaso Rey de la sociedad espiritista.

—Y si oyes hablar de aspirina puedes apostar que es para Benito Cueto que tiene a pupilo un dolor de cabeza.

Campeonato del Tiro de Pichón

AVISO IMPORTANTE

Se recuerda por este conducto a los señores cazadores que optaran el domingo en el Campeonato Nacional del Tiro de Pichón, que los cartuchos no pueden tener más que una onza y cuarto de municiones y el grueso máximo del cartucho tiene que ser del número siete americano.

Esto, que es de acuerdo con las Bases del Campeonato, se le recuerda a los "pichonciastas" para que luego no lo atribuyan a desconocimiento. El doctor Oscar Ochotorena, director del Tiro de Pichón hara cumplir las Bases al pie de la letra; y es por eso, por lo que hacemos esta advertencia.

Tópicos futbolísticos

A cargo de PETER

Noticias y Comentarios

Comienza a jugarse el domingo un nuevo torneo, el de la Copa Asturias, siendo contendientes en el primer match los equipos de la Juventud Asturiana y Centro Gallego.

El team galaico acaba de derrotar a los empenes Nacionales y luce con "flus" para vencer también a los toros de la Juventud, pero el conjunto que preside Lardo Fuentes, no sólo está en muy buena forma, sino que también están en una racha de triunfos.

Puede, pues, asegurarse que el choque de esos dos onces será algo notable. Y la afición tendrá oportunidad de presenciar un gran partido.

No debe haber temor alguno a disgustos porque el Alcalde de la Habana y la Federación de la Habana castigaron a los promotores de la "camarita húngara" del pasado domingo.

El programa de juegos para el domingo, así como la designación de los oficiales que han de actuar va a continuación:

—A la una y media: Vigo y Cantabria. Arbitrará el 'marcial' Fuentes.

—A las dos y cuarenta y cinco: Fortuna y Real Iberia. Avelino Vigil actuará de referee y lo ayudarán en las líneas de out, Marcial Fuentes y "Fatty" Alvarez.

—A las cuatro y media: Primer match del torneo por la Copa Asturias. ¿Contendientes? Lo mejorcito: Juventud Asturiana y Centro Gallego. ¿Arbitro? No hay ni que preguntarlo, el de los "huesos", Pablo Ferré Elías. Actuarán en las líneas Joaquín Montaner y Norberto Fernández.

¿Volveremos a las tardes de los grandes partidos?

Creemos que sí.

Publicamos a continuación la nota oficial que los envía el doctor Ismael López, Secretario de la Federación de la Habana, de los acuerdos adoptados por ese organismo en su sesión ordinaria celebrada el día trece de los corrientes:

1—Darse por enterados de los acuerdos del Comité Provincial.

2—Referente a las comunicaciones enviadas por los clubs Olimpia y Deportivo Centro Gallego, manifestando el cambio de Directiva habida en dichos clubs, darse por enterados.

3—Descalificar 15 DIAS a Miguel Roselló del Olimpia S. C. por insultos al árbitro.

4—Descalificar UN MES a José Nieto Souto por agresión, multando al Real Iberia en la cantidad de $25.00, y descalificar, también, a Emilio Díaz López por repeler la agresión, 15 DIAS multando el club Deportivo Centro Gallego en la cantidad de cinco pesos.

5—Suspender UN MES, a Nicolás Weiss, árbitro del partido Real Iberia Centro Gallego, por no cumplir con su deber al informar en el acta del partido los incidentes que hubo en dicho encuentro.

6—Se aceptan las siguientes bajas de jugadores: Nazario López Rodríguez, Mariano Manzanero Quiroga y Regino Rodríguez Gómez, por los clubs Juventud Asturiana, Olimpia Sporting Club y Deportivo Cantabria, respectivamente.

7—Se aprueban las siguientes altas de jugadores: Por el Deportivo Templete Vicente Barba Lousa y Joaquín Toca Bengoche; por el Olimpia Sporting Club Antonio Rivero García; por el Santander S. C. Antonio Bermejo Ezequiel, Guillermo Fernández Arredondo, Francisco Villaverde López, Carlos Ballester García y Antonio Cuartas Muñoz; y por el Deportivo Centro Gallego Rosendo González Souto.

8—En cuanto a la comunicación enviada por la Asociación de Foot Ball de la República de Cuba posponiendo el festival al Presidente de la República para el día 25 de los corrientes, darse por enterados.

9—Se aprueban las actas de los partidos celebrados el día 11 de agosto en Almendares Park.

10—Citar a Junta Extraordinaria del Comité Directivo para el día 15 de los corrientes, siendo la orden del día "Concursos Pendientes".

11—Convocar a asamblea general extraordinaria para el día 31 de agosto, siendo la orden del día: Proposiciones de los Stadiums Tropical y Polar y Reglamento del Comité de Arbitros.

El secretario del Club Deportivo Centro Gallego, nos envía una citación para la junta directiva que se ha de celebrar esta noche, a las ocho de la noche, en los salones del Palacio Social.

En esta junta se dará lectura al acta de la sesión anterior, se tratará sobre el informe de las comisiones y se tomarán en cuenta otros diversos asuntos sociales de perentoria tramitación. Se encarece la más puntual asistencia.

PARTE VALIDA

DE LAS CAJETILLAS DE "GENER" QUE PUEDEN MANDARSE EN LUGAR DE LA CAJETILLA ENTERA

Cualquiera otra parte que no sea la que aparece en el grabado, no tendrá valor para este Concurso

Anúnciese en el Diario de la Marina

¿Qué es mejor para el mal de estómago?

La mayoría de las dolencias estomacales, como indigestión, acedía, gases, dolor, acidez, etc., son causadas por un exceso de ácido en el estómago.

Los digestivos artificales, como la pepsina no están indicados en esos casos y pueden causar mucho daño. Pruébese echar a un lado todos los digestivos y trátese de neutralizar el ácido que ha descompuesto el estómago tomando una cucharada o dos pastillas de Magnesia Bisurada pura en un poco de agua. Esta dosis calma instantáneamente el estómago y hace desaparecer el dolor y el malestar, y la digestión de los alimentos se hace como lo manda la naturaleza. Para el rápido alivio de la acidez del estómago.

LA MAYORIA PREFIERE la MAGNESIA BISURADA

SANGRES IMPURAS

Son miles de miles, quienes la tienen desarreglada, plagada de impurezas que se manifiestan en afecciones dolorosas, mortificantes y terribles, como el reuma, las eczemas, la hinchazón de las piernas, los desarreglos del corazón y de otros órganos.

Cuando toman Purificador San Lázaro, se curan las impurezas de la sangre, eliminan el ácido úrico, se curan el reuma y dejan de padecer afecciones, que sólo Purificador San Lázaro cura, porque dependen de impureza sde la sangre.

Los Liders en Grandes Ligas

(Incluyendo los juegos celebrados hasta el día 14)

LIGA NACIONAL

Al bate: Herman, Robins, .413.
Carreras: Hornsby, Cubs, 107.
Empujadores: Ott, Gigantes, 113.
Hits: Terry: Gigantes, 171.
Doubles: Frederick, Robins, 39.
Triples: L. Waner, Piratas, 15.
Jonroneros: Klein, Phillies, 33.
Robadores de bases: Cuyler, Cubs, 29.
Pitching: Bush, Cubs, ganó 16, perdió 2.
Grimes: Piratas, ganó 16, perdió 2.

LIGA AMERICANA

Batting: Foxx, Atléticos, .383.
Carreras: Gehringer, Tigres; Gehrig, Yankees, 102.
Empujadores: Simmons, Atléticos, 119.
Hits: Simmons, Atléticos, 168.
Doubles: Johnson, Heilmann, Gehringer, Tigres; Manush, Browns, 37.
Triples: Fonseca, Indians, 13.
Jonroneros: Ruth, Yankees, 31.
Robadores de bases: Gehringer, Tigres, 18.
Pitching: Grove, Atléticos, gano 18, perdió 2.

¿Por qué hacen los médicos un uso tan extenso del vino Tonikel?

Porque conocen sus efectos curativos y vigorizantes, conocen sus resultados benéficos en la convalecencia de los enfermos, conocen su acción tónica para el sistema nervioso y el organismo en general. Es por eso que se puede llamar el vino Tonikel una necesidad nacional para preservar completa salud y resistencia nerviosa.

GRANDE
INYECCION "G" GRANDE
Cura de 1 a 5 días las enfermedades secretas por antiguas que sean, sin molestia alguna.
ES PREVENTIVA Y CURATIVA

Las Caras Risueñas se Afeitan con GEM

La Hoja GEM de Doble Vida es la causa de cuantas caras risueñas se ven en la calle, en el teatro, en el Club. Todo hombre pulcro y cuidadoso que estima su persona tiene el hábito inveterado de afeitarse con Hojas GEM.

El filo GEM siempre está alerta—listo para afeitar la barba con rapidez, seguridad y economía. Es suave y delicioso, pero no perdona un solo pelo. Después de usarlo, la cara queda refrescada y limpia, sonriente y juvenil.

Espléndidas y livianas, las Hojas GEM duran más y dan el doble de afeitadas que cualquier otra hoja. Ensáyelas y asómbrese de su descubrimiento.

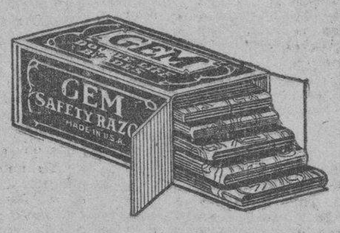

HOJAS GEM de Doble Vida

Representante Distribuidor:

EMILIO HAUSMANN, Zulueta 36, D.-Habana

LEO RUISANCHEZ, DE LOS CARIBES, ES EL LIDER DE LOS LANZADORES AMATEURS

Hasta el presente no ha sido derrotado y ha tomado parte en ocho juegos.—Cándido Hernández, el líder estafando bases, y Aguilerita, acumulando carreras.—Records y notas

Leonel Ruisánchez, pitcher de los cuatro dedos y medio, de la Universidad Nacional, es actualmente el líder de los pitchers del circuito basebolero de nuestros amateurs, y su magífico trabajo es también una de las causas que explican el por qué de la ventaja que poseen los estudiantes en su lucha por el pennant de 1929.

Leo ha tomado parte en ocho desafíos, cuatro de ellos completos, y ha pitcheado lo suficientemente bien para sostenerse invicto, habiendo ayudado a cerrar sin desgracias varios encuentros que parecían perdidos por sus compañeros. Los records oficiales le acreditan un total de 4 victorias sin derrotas y el primer puesto entre los hurlers del circuito amateur.

Otros lanzadores que ocupan muy buena posición son Juaillo Mendizábal, de la Universidad, que tiene cinco victorias y una derrota; Alberto Castillo que tiene tres y una, con siete desafíos pitcheados; Clavel, de la Policía y Guasch, de la Universidad, que tienen el mismo record de Castillo, y Pedrito Ruiz, el zurdo del Loma, que tiene 5 victorias y dos derrotas.

E. Peña, del Ferroviario, es el pitcher que ha ocupado más veces la lomita, y el que más juegos ha trabajado, pero la debil ayuda de sus compañeros le ha hecho compilar un record de 3 victorias y 6 derrotas en lo que va de la season.

A continuación damos el record de los lanzadores en la presente temporada, así como el de los estafadores y el de los acumuladores, no sin antes recordarles que el próximo domingo se iniciará la tercera vuelta del campeonato, ofreciéndose dos interesantes dobles headers.

En el Stadium jugarán en el primer turno los Rojas del Loma Tennis contra el Dependientes y Policía y Ferroviario en el segundo, y en el Vedado, actuarán los Caribes de la U. H. contra el Fortuna y el Vedado Tennis contra el Atlético.

LIGA NACIONAL DE AMATEURS.—CAMPEONATO DE 1929

RECORD DE LOS PITCHERS

	J	C	G	P	Ave.
L. Ruisánchez, U.	8	4	4	0	1.000
F. Alonso, D.	5	0	2	0	1.000
J. Montero, D.	4	1	1	0	1.000
B. Becker, D.	6	0	1	0	1.000
J. Mendizábal, U.	8	3	5	1	833
A. Castillo, Fo.	7	4	3	1	750
F. Clavel, P.	10	2	3	1	750
P. Cuasch, U.	4	2	3	1	750
P. Ruiz, L.	10	5	5	2	714
H. Toledo, L.	5	2	2	1	667
I. Ruiz, P.	3	2	2	1	667
M. Martínez, [illegible]	6	1	2	1	667
H. Rocamora, [illegible]	6	3	3	3	500
S. Cervante, Fo.	8	0	3	3	500
F. Vázquez, V.	4	1	1	1	500
J. Ballesté, Fo.	4	1	1	1	500
P. Palmero, L.	4	1	1	1	500
J. Benítez, Fe.	3	1	1	1	500
E. Peña, Fe.	11	7	3	6	333
J. Rodríguez, At.	7	3	2	4	333
M. Rodríguez, P.	4	0	1	2	333
R. Pérez, P.	6	2	1	3	250
R. Hernández, V.	6	2	1	3	250
A. Paituvi, D.	6	2	1	3	250
A. López, At.	6	0	0	1	000
M. Rodríguez, At.	1	0	0	1	000
R. Lasa, D.	1	1	0	1	000
F. Pérez, Fe.	3	0	0	1	000
A. V. Collazo, Fe.	2	2	0	2	000

ESTAFADORES

	J	R	Ave
C. Hernández, P.	19	9	.75
M. Tejeiro, Fe.	10	7	.70
S. Macías, U.	14	8	.57
M. Aguilera, L.	13	7	.53
M. Lara, L.	10	5	.50
G. Alfonso, V.	13	5	.38
A. Arredondo, Fo.	13	5	.38
M. Avoy, Fo.	13	5	.38
A. Echevarría, At.	12	4	.33
R. Seiglie, V.	12	4	.33
J. Torrens, L.	13	4	.31
M. Morera, U.	14	4	.29
H. Díaz, P.	14	4	.29
P. Espinosa, U.	14	4	.29
J. Pérez, D.	14	4	.29
J. Prieto, D.	14	4	.29

ACUMULADORES

	J	C	Ave
M. Aguilera, L.	13	18	[illegible]
R. Seiglie, V.	12	16	1.33
M. Morera, U.	14	16	1.14
M. Tejeiro, Fe.	10	11	1.10
M. Lara, L.	10	11	1.10
1YP. Dorticós, U.	13	14	1.09
G. Alfonso, V.	13	14	1.09
J. Torrens, L.	13	14	1.09
S. Macías, U.	14	15	1.07
P. Espinosa, U.	14	14	1.00
J. A. Aeguera, U.	10	10	1.00
M. Ortega, L.	11	10	.91
J. M. Gómez, [illegible]	10	9	.90
A. Arredondo, Fo.	13	11	.85
C. Hernández, P.	12	10	.83
A. Echevarría, At.	12	10	.83
J. B[illegible]al, U.	14	11	.79
R. Morales, V.	11	8	.73
J. Pérez, D.	14	9	.64
S. Cervantes, Fo.	13	8	.61
D. Ullivarri, D.	14	8	.57
A. Freire, Fe.	14	8	.57

Hilario Fránquiz,
Compilador Oficial.

Agosto, 14 de 1929.

Para hombres agotados

Píldoras TONIFER

Devuelven la potencia

CONFIABLES

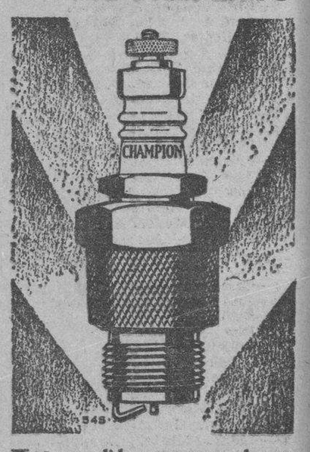

Los entendidos en motores—los corredores avezados y campeones de la pista, del aire y del agua—exigen Bujías Champion en sus motores. Todos ellos han establecido sus extraordinarios "records" de velocidad, altura y resistencia con la ayuda de las Bujías Champion. Y la mayoría de los automovilistas de todo el mundo siempre usan Champion.

Representante de la fábrica
C. H. MacKay
Avenida 7, entre 34 y 36, Miramar
Habana

CHAMPION
Confiables para todo motor
Toledo, Ohio, E. U. A.

M.E.C.D. 2016

Earl Whitehill Dejó en un Batting Homeopático a los Yankees Propinándole una Lechada Espesa

Por un descuido de Bob Meusel los batsmen de Huggins pudieron anotar el primer hit en el séptimo inning.—El único single legítimo lo dió Sherid.—Rice jonroneó en el primer inning

DETROIT, agosto 15. AP.—Domando a los Yankekes con una lechada de dos hits hoy, Earl Whitehill dió a los Tigres la victoria más fácil que han obtenido en meses enteros. El score fué sólo de 3 a 0; pero dada la espléndida labor de Whitehill en el box, esa cifra asumió proporciones colosales.

El zurdo del Detroit no dejó a los campeones darle un solo hit hasta el séptimo en que Bob Meusel logró adelantarse a la pelota dándole un single a Westling, infielder novato. Roy Sherid, el serpentinero rival de Whitehill, bateó el único single limpio al as del Detroit en el octavo.

Sherid también pitcheó un gran juego y tuvo perfecto control. Sin embargo, no tuvo la menor oportunidad de ganar después de haber Rice bateado de circuito en el primer inning.

NEW YORK.

	V.	C	H	O	A	E
Byrd cf	3	0	0	3	0	0
Lary 3b	3	0	0	1	3	0
Meusel rf	4	0	1	2	0	0
Ruth lf	2	0	0	1	0	0
Gehrig 1b	4	0	0	9	2	0
Lazzeri 2b	4	0	0	2	2	0
Bengough c	2	0	0	3	0	0
Dickey c	0	0	0	0	0	0
Koenig ss	3	0	0	3	3	1
Sherid p	2	0	1	0	1	0
Paschal (1)	1	0	0	0	0	0
Totales	28	0	2	24	11	1

DETROIT:

	V.	C	H	O	A	E
Johnson lf	4	0	1	3	0	0
Rice cf	4	1	2	1	0	0
Gehringer 2b	4	0	1	3	5	0
Fothervill rf	4	0	0	1	0	0
Alexander 1b b	3	1	0	8	0	0
Mc Manus 3b	3	0	0	2	0	0
Hargrave c	3	0	2	7	0	0
Westling ss	3	1	1	1	4	0
Whitehill p	2	0	0	1	1	0
Totales:	30	3	7	27	10	0

(1) Bateó por Bengouch en el octavo.

ANOTACION POR ENTRADAS:

New York	000	000	000	—0
Detroit:	101	100	00x	—3

SUMARIO:

Empujadores: Rice, 2; Hargrace. Home runs: Rice. Sacrifice hits: Whitehill. Double plays: Westling; Gehringer; Gehrig; Koenig y Gehrig. Quedados en bases: New York 6; Detroit 4; Bases por boas: Whitehill 5; Struck out: Whitehill 6; Sherid 3. Umpires Geisel; Vangrafan y Moriarity. Tiempo: 1:50.

Ganó el Boston

PITTSBURGH

	V.	C.	H.	O.	A	E
Bartell 2b.	3	1	0	2	10	0
L. Waner cf.	3	0	2	4	1	0
P. Waner rf.	3	0	0	3	0	0
Traynor 3b.	3	0	0	1	0	0
Comorosky lf.	2	0	0	1	0	0
Sheely 1b.	4	0	0	12	0	0
Adams ss.	2	0	0	0	0	0
Hargreaves c.	3	0	0	1	0	0
Kremer p.	0	0	0	0	2	0
Totales	26	1	2	24	13	0

BOSTON

	V.	C.	H.	O.	A	E
Richbourg rf.	[illegible]	0	0	2	0	0
Maranville ss.	4	0	1	1	5	0
Sisler 1b.	4	0	1	7	0	0
Bell 3b.	3	0	1	0	1	0
Harper lf.	4	0	0	7	0	0
Welch cf.	2	1	1	6	0	0
Maguire 2b	3	1	1	3	0	0
Spohrer c.	3	0	1	1	0	0
Brandt p.	2	0	2	0	2	0
Totales	28	2	8	27	8	0

Pittsburgh	000	001	000	— 1
Boston	0	000	20x	— 2

Empujadores: Comorosky, Maguire, Richbourg. Two base hits: Welch, Maguire, Brandt. Stolen bases: Bartell; P. Waner. Two base hits: Welch, Maguire, Brandt. Bases robadas: Bartell, P. Waner. Sacrifices: L. Wane, Comorosky, Richbourg, Bell, Welch. Double plays: L. Waner a Bartell; Maranville a Sisler. Quedados en bases: Pittsburgh 5; Boston 6. Bases por bolas: Brandt 5; Kremer 1. Struck out: Brandt 1; Kremes 1. Wild pitch: Brandt. Umpires: Moran y Quigley. Tiempo: 1:28.

GODFREY NO RECIBIRA EL DINERO POR AHORA DE SU BOUT CON LONG

LOS ANGELES, agosto 15. (AP.)—La Comisión Atlética del Estado, en espera de la investigación pendiente ha ordenado que no se entregue a George Godfrey, el moreno gigante de Leiperville la bolsa de $7.500 que se le asignó por su pelea con Long Tom Hawkins, de San Diego, efectuada en ésta el martes por la noche. Godfrey fué además suspendido automáticamente de boxear en California por 30 días por dar un foul a Hawkins, a quien se declaró vencedor.

Los aficionados sentados cerca del ring manifestaron que ambos boxeadores se hicieron culpables de pegar bajo durante los tres rounds que duró la pelea.

UN TORNEO DE AJEDREZ EN BARCELONA PARA EL MES DE SEPTIEMBRE

MADRID, agosto 15, (AP.) — Leo Taldo Morquillas, secretario de la Federación Española de Ajedrez anunció hoy que José Raúl Capablanca, de Cuba, figura entre los maestros inscritos en el Torneo Internacional que comenzará en Barcelona el 24 de septiembre. España estará representada por nueve jugadores entre ellos su campeón Don Manuel Golmayo de la Torriente. El primer premio será de unos $280. Entre los contendientes extranjeros se incluyen Miss Menchik, de Rusia, Edouard Colle, de Bélgica, Mario Monticelli, de Italia, el doctor S. Tartakower, de Francia y F. D. Yates, de Inglaterra.

Ganaron los Senadores

Y a la victoria contribuyó un batazo cuadrangular de Goose Goslin

WASHINGTON, agosto 15. AP.—Washington ganó el segundo juego de la serie con el Chicago por 9 a 4 bateando a Faber y a Adkins 16 hits mientras Marberry y Braxton se combinaban para contener al team de Comiskey.

Marberry estaba pitcheando muy bien cuando tuvo que retirarse por sentirse enfermo, Braxton terminó el juego.

Un jonrón en el séptimo por Goslin ayudó a la victoria de los Senadores.

WASHINGTON

	V.	C.	H.	O.	A	E
Judge 1b.	5	0	3	3	2	0
Rice rf.	5	2	3	4	0	0
Goslin lf.	5	1	2	3	0	0
Tate c.	4	1	1	2	1	0
West cf.	5	1	1	5	0	0
Gooch 3b.	3	0	1	1	1	0
Cronin ss.	2	2	1	3	5	3
Hayes 2b.	5	2	3	5	1	0
Marberry p.	2	0	0	1	2	0
Braxton p.	1	0	1	0	1	0
Totales	37	9	16	27	13	3

CHICAGO

	V.	C.	H.	O.	A	E
Metzler lf.	4	0	1	2	1	0
Cissell ss.	1	0	0	0	0	0
Clancy 1b.	4	0	2	9	0	1
Reynolds rf.	5	0	1	0	0	0
Shires 1b. 2b.	4	0	1	5	4	0
Hoffman cf.	4	0	0	4	0	0
Kamm 3b.	3	1	0	2	2	0
Kerr 2b. ss.	4	2	3	4	5	0
Berg c.	4	0	2	1	3	0
Faber p.	2	0	0	0	1	0
Adkins p.	0	0	0	0	0	0
Autrey (1)	1	0	0	0	0	0
Thomas (2)	0	1	0	0	0	0
Totales	36	4	10	27	16	1

(1) Bateó por Faber en el 7o.
(2) Bateó ópor Adkins en el 9o.

Washington	000	300	321	— 9
Chicago	000	010	003	— 4

Empujadores: Goslin 2; Braxton 2; West, Hayes, Rice, Faber, Kerr, Mezler, Clancy. Home run: Goslin. Three base hits: Tate, Cronin. Two base hits: Reynolds, Braxton, Kerr. Sacrifices: Marberry, Tate. Bases robadas: Cronin, West. Struck out: Marberry 1; Faber 1. Bases por bolas: Marberry 1; Braxton 2; Faber 2; Adkins 3. Hits a los pitchers: Marberry 6 en 6 innings; Faber 11 en 7; Braxton 5 en 3; Adkins 5 en 2. Pitcher ganador: Marberry. Pitcher perdedor: Faber. Double plays: Kamm a Shires; Cronin a Hayes a Judge; Judge a Cronin a Judge; Braxton a Tate a Judge. Quedados en bases: Chicago 8; Washington 8. Umpires: Hildebrand, Ormsby y Guthrie. Tiempo: 1:54.

Se habla de un match entre Frankie Genaro y Hill en Albert Hall

El promotor es Dickson a quien le ha rehusado la licencia nada más que seis veces

LONDRES, agosto 15. (AP). En relación con la noticia recientemente publicada anunciando que se había firmado un contrato para una pelea entre el boxeador italo-norteamericano Frankie Genaro y el peso mosca inglés Johnny Hill en octubre, el Daily Express de esta capital manifiesta que el promotor Jeff Dickson ha arrendado Albert Hall en Londres donde en abierto desacato a la Junta de Control de Boxeo se propone celebrar varias peleas, siendo la primera el match Genaro-Hill.

Dickson ha organizado muchos encuentros en París, pero la junta británica le ha rehusado seis veces la licencia de promotor. Su invasión de Londres ha creado una grave situación para dicha junta según el Express, ya que no existe remedio legal alguno a que pueda apelar. Sin embargo, como una buena mayoría de los boxeadores ingleses tiene licencias dadas por esa junta, los que firmen contratos con Dickson se descalificarán automáticamente.

COMENTARIOS SOBRE LAS GRANDES LIGAS

A medida que los Cubs de Chicago se van afianzando en el primer lugar de la Liga Nacional, los fanáticos se van dando cuenta del trabajo que ha tenido que rendir el manager Joe McCarthy, para reorganizar debidamente el team y convertirlo en una potencia dentro del viejo circuito.

En Octubre de 1925, cuando McCarthy firmó su primera contrata como manager de los Cubs, el team había tenido una mala campaña en la Liga Nacional, y había finalizado en el sótano, a medio juego del Brooklyn y del Filadelfia, que ocuparon el sexto y séptimo lugar.

Su experiencia como manager de Liga Mayor era desconocida, pero poseía un bonito historial en la Asociación Americana, donde había ganado varios campeonatos con los Coroneles de Louisville, y eso había dado grandes esperanzas a los partidarios del team.

EXCELENTE TRABAJO

Cambiando jugadores, trayendo nuevo material de la Asociación Americana, despidiendo a los players que se negaron a reconocerlo como manager y barajando hábilmente a su staff de lanzadores, McCarthy logró que los Cubs reaccionasen, y después de sorprender a los peritos con muy eficientes demostraciones, terminó en cuarto lugar en la season de 1926. Al año siguiente, Joe trató de capturar el pennant de la Liga, pero después de haber navegado por el primer lugar durante los cuatro primeros meses de la campaña, vió con tristeza que la caída de sus lanzadores le impidió mantener la posición, cayendo nuevamente al cuarto puesto. Un record de 85 victorias y 68 derrotas le sorprendió al terminarse la campaña.

El año pasado, teniendo sólo dos pitchers que le ayudaran—Malone y Root—Joe dió la batalla hasta el último momento, y aunque después tuvo que conformarse con el tercer puesto del circuito, fué lo cierto que Cardenales, Gigantes y Piratas, que discutieron con ellos el pendón, les tuvieron sus respetos hasta la última semana del championship.

COMPLETA RENOVACION

Para dar a ustedes una idea del trabajo de renovación realizado por McCarthy en el Chicago, basta decir que en la actualidad sólo quedan en el team seis miembros de la novena que finalizó en último lugar en 1925. Ellos son: los pitchers Blake y Bush, los catchers Hartnett y González; la primera base Grimm y el outfielder Heathcote. Todos los demás,—y un buen observador verá que los que faltan son precisamente las actuales estrellas del team—fueron traídos por él y colocados hábilmente en distintos puestos.

Roger Honrsby, que figura actualmente en la cámara intermedia del team y que es uno de los mejores empujadores de carreras de la Liga, fué comprado el año pasado—pagado a precio de oro—por expresa recomendación de McCarthy. Riggs Stephenson, que había sido abandonado por el Cleveland Indians como un descarte, fué traído por él desde el club Indianapolis, de la Asociación Americana y desde que ingresó se ganó su puesto regular. McCarthy lo había visto actuar en la Asociación, y sabía que su hitting era lo suficientemente fuerte para tener vida en las Mayores.

El antesalista McMillan, que está llenando admirablemente la posición en la presente campaña, fué comprado a un club de la Asociación Americana, también por recomendación de McCarthy, cuya experiencia con los players de ese circuito era bastante considerable. Y lo mismo puede decirse del short stop Elwood English, y del pitcher Pat Malone.

Hack Wilson, actualmente uno de los mejores bateadores del Big Show, fué comprado por él al Toledo, de la Asociación Americana y Kiki Cuyler, que desempeña invariablemente el right field, fué comprado especialmente al Pittsburg, a quien se le pagó 20.000 pesos.

Carlson, Nehf, Charles Root y otros que están contribuyendo también al éxito del Chicago en la presente season, fueron traídos por McCarthy, y esto significa que Joe, y no otro, merece entero crédito por el éxito que está logrando el team.

Hace poco, William Qrighley, propietario del Chicago, anunció que estaba dispuesto a pagar lo que fuese necesario con tal de adquirir los servicios de Frank Frisch o de Freddie Lindstrom, pero McCarthy, al enterarse de ello le fué a ver, y después de demostrarle que esas compras le costarían una millonada, le aseguró que McMillan, el defensor actual del puesto en el team, le haría olvidar su proyectada compra. Las semanas han pasado, y ahora McMillan, jugando hábilmente en la posición, es objeto de muy buenos comentarios por parte de la crítica, creyéndose por muchos que resulte una de las sensaciones de la serie mundial, si el Chicago, como todo parece indicar, actúa en esa clásica contienda como representante de la Liga Nacional.

REFORMAS ENTRE LOS CARDENALES

Branch Rickey, mentor de los Pájaros Rojos de San Luis, acaba de anunciar, según publica un periódico de la gran ciudad, cuna de Lindbergh, que su novena sufrirá distintas reformas tan pronto finalice la temporada actual.

Branch no está conforme con las demostraciones que están dando los pitchers Sherdel, Haines y Alexander y está dispuesto a desprenderse de ellos, por otros buenos hurlers. Tampoco tiene interés en retener al short stop Gelbert, que no ha hecho nada del otro mundo desde que debutó en el team, y pondrá a Frank Frisch en el candelero, esperando que le hagana buenas posiciones por sus servicios.

Al hacerse eco de estas noticias, Joe Vila, el hábil comentarista del New York Sun, dice que él tiene noticias de que Frisch pasará a las filas del Chicago, pero sin que ningún player de calibre de los Cubs pase a las filas del San Luis. Dice también, que McGraw se interesará por Sherdel y Haines, y que no faltará quien ofrezca una buena cantidad por los servicios del viejo Alex.

Todos ofrecerán dinero—dice Vila—pero nadie será lo suficientemente tonto para ofrecer otros buenos players por esos, que están llegando al término de sus carreras.

DOMINO.

BENITO GARCIA

El valiente muchacho del Cerro, más conocido por «Malpica», que peleará en el star—bout final del sábado en "Miramar Garden" contra Kid Cuesta, vencedor de Frank Rocher. «Malpica» se encuentra en inmejorables condiciones para su pelea

Será Sensacional el Match de Mañana en el Miramar Garden

EL MANAGER DE ROUTIS RECHAZO UNA OFERTA DE 35,000 PESOS A PINCHO

N. YORK, agosto 15, (AP.) — Pete Reilly, manager de André Routis, rehusó hoy una garantía de $35,000 ofrecida al francés para defender su campeonato de peso pluma del mundo contra Kid Chocolate, en la Habana, en cualquier fecha conveniente para el campeón.

Esta cifra constituye una bolsa de tamaño considerable para un campeón de 126, especialmente uno que ha sido noqueado y derrotado repetidas veces; pero al parecer Reilly tiene otros planes en la cabeza. La oferta fué hecha por Luis Felipe Gutiérrez, manager de Chocolate, quien dijo que el Gobierno cubano era el que garantizaba la cosa.

GANO GIRONES A JEAN POR DECISION EN BOUT CELEBRADO EN VALENCIA

VALENCIA, agosto 15. AP.—En la plaza de toros de ésta se celebró hoy una velada de boxeo en la cual figuraba como star bout el encuentro de Gironés y el ebánico púgil Jean. Venció el campeón de España por decisión de los jueces.

Halpica y Kid Cuesta darán una gran pelea en el star bout de la noche

La falta de programa profesional esta semana, no será notada por los fanáticos debido al soberbio conjunto de peleas que ofrecen los semiprofesionales de "Miramar Garden" Por que es innegable que el encuentro de «Malpica» el sensacional peleador del Cerro y Kid Cuesta, el gigantesco middleweight que venciera a Frank Rocher, es una pelea capaz de llenar un stadium grande pero los promotores de Miramar ofrecen este programa en su bello stadium de Prado y San Lázaro para deleite de los asiduos concurrentes de allí.

SERA FIERA Y SANGRIENTA

Este combate, el más importante de la actual temporada pugilística, promete ser sensacionalmente fiero. Tanto Cuesta como Malpica se han entregado al trainning con tesón, para ofrecer a sus numerosos admiradores la batalla más emocionante de su carrera boxística. Ambos muchachos confían por igual en la victoria y están debidamente preparados.

GIL MENDOZA VS. ANTONIO VALDES

El cuarto star bout del programa estará a cargo de Gil Mendoza, el invicto flyweight de los telefonistas y Antonio Valdés, el valiente muchacho del Club Maceo, que aspira a cortarle la cadena triunfal al campeón amateur de los muchachos del disco. Mendoza cuenta con cuatro knock outs en otras tantas salidas.

HARRY KABAKOFF, UNA ESTRELLA

En el tercer star bout hará su presentación ante los fanáticos habaneros, el elegante lightweight guanabacoense Harry Kabakoff, considerado como uno de los prospectos más prometedores del pugilismo moderno. Kabakoff se batirá frente al valiente andaluz Juan García Guerreros, llamado a ocupar un puesto prominente en nuestro pugilismo.

TORIBIO FERRO VS. AGUSTIN CARDENAS

Toribio Ferro el valiente feathherweith habanero, vencedor de Casal Martínez y otras estrellas semi-profesionales se batirá en el segundo star bout contra Agustín Cárdenas, un científico muchacho del Cerro. Toribio es bien conocido de la afición habanera.

MARIO CORUJO VS. JOAQUIN JORGE

Y en el primer star bout, Mario Corujo, el veterano junior lightweith del príncipe, se enfrentará con Joaquín Jorge, discípulo de Alcibiades Ortega y uno de los jóvenes de más promesa actualmente.

O'DOUL DIO UN JONRON CON DOS EN BASES Y DERROTO AL CINCINNATI

En el noveno inning los rojos se pusieron "majaderos", pero Willoughby salió de la estufa y casi él sólo realizó los tres outs del inning.—Varias notas y comentarios de dicho juego

FILADELFIA, agosto 15, (AP.) — El 23o. jonrón de O'Doul con dos en bases dió al Filadelfia una victoria por 5 a 4 sobre el Cincinnati siendo la segunda del team local en la serie.

El cuadrilateral de O'Doul se produjo en el quinto, anotando Sweetland y Thompson con él.

Willoughby fué al box en el noveno al tornarse los Rojos amenazadores y personalmente llevó a cabo los tres outs.

CINCINNATI

	V.	C.	H.	O.	A.	E
Swanson, lf	3	0	1	2	0	0
Walker, rf	4	1	3	4	0	1
Kelly, 1b	4	0	0	11	1	0
Allen, cf	3	0	0	4	0	0
Stripp, 3b	2	0	0	0	1	0
Pittenger, ss	2	0	0	2	2	0
Ford, 2b	4	0	2	1	8	0
Sukeforth, c	4	2	3	0	0	0
Lucas, p	3	1	0	0	1	0
Purdy (1)	0	0	0	0	0	0
Zitzmann (2)	0	0	0	0	0	0
Totales	29	4	9	24	3	1

(1) bateó por Pittenger en el 9o.
(2) corrió por Purdy en el 9o.

FILADELFIA

	V.	C.	H.	O.	A.	E
Thompson, 2b	5	1	3	6	8	0
Friberg, lf	2	0	0	5	0	0
O'Doul, rf	3	1	2	1	1	0
Klein, cf	4	1	1	3	0	0
Whitney	4	0	1	1	2	0
Hurst, 1b	3	0	1	8	0	0
Thevenow, ss	4	0	1	2	3	0
Lefian, c	4	1	1	0	2	0
Sweetland, p	2	1	1	0	2	0
Collins, p	2	0	0	0	0	[illegible]
Willoughby, p	0	0	0	1	2	0
Totales	33	5	11	27	15	0

Anotación por entradas

Cincinnati	001	020	010	—4
Filadelfia	000	050	00x	—5

Empujadores: Walker 3, Allen, Thompson 1, O'Doul 3, Thevenow.

Two base hits: Sukeforth, Walker 2, Thompson 2.

Home runs: O'Doul.

Sacrifice hits: Driberg, O'Doul, Allem.

Hits a los pitchers: Sweetland 6 en 5 innings, Collins 2 en 3 (salió sin out en el 9o.), Willoughby 1 en 1.

Bases por bolas, Lucas 2, Sweetland 4, Collins 2.

Quedados en bases: Cincinnati 5, Fila 8.

Double plays: Thevenow a Thompson a Hurst, Whitney a Thompson a Hurst, Willoughby a Hurst.

Pitcher ganador: Sweetland.

Umpires: Rigler, Jorda y Magerkurth.

Tiempo: 1.51.

LOS CINCO PRIMEROS BATEADORES DE LAS DOS GRANDES LIGAS

LIGA NACIONAL

Herman, Brooklyn	414
O'Doul, Fila.	387
Terry, New York	378
Hendrick, Brooklyn	364
Hornsby, Chicago	360

LIGA AMERICANA

Foxx, Fila.	383
Simmons, Fila.	374
Fonseca, Cleveland	368
Manush, San Luis	363
Combs, New York	363

Como el pez en el agua

GINEBRA, agosto 15. AP.— Una joven holandesa de Utrecht, llamada Corry Leidbrand de 21 años de edad, nadó hoy de Lausana a Ginebra unos 60 kilómetros a 37¼ millas, entrando en el agua a las 6 y 30 de la mañana del miércoles y saliendo después de recorrido el trayecto a las 5 y 30 de la tarde del jueves, después de haber estado perdida junto con el bote que la acompañaba durante cuatro o cinco horas en la noche.

LA LABOR DE JOSEITO

PITTSFIELD, agosto 15, (AP.) — Bridgeport derrotó al Pittsfield por 4 a 3 esta tarde.

Score del cubano:

	V.	C.	H.	O.	A.	E.
Rodríguez, 1b	4	0	1	12	1	0

Carreras bateadas: Rodríguez. Double plays: O'Shaughnessey a Wilke a Rodríguez.

LA LABOR DE OLIVARES

LOUISVILLE, Agosto, 15. AP.—Olivares no logró dar un hit en cuatro tentativas, pero fildeó sin tacha al derrotar Louisville a Milwaukee por 16 a 7. Además figuró en un double play.

Score del cubano:

	V	C	A	O	A	E
Olivares ss.	4	0	0	2	3	0

SUSCRIBASE AL DIARIO DE LA MARINA

FUME "GENER"

SUSCRIBASE AL DIARIO DE LA MARINA

"GRAN CONCURSO SERIE MUNDIAL 1929".—(AUTORIZADO DEBIDAMENTE POR EL GOBIERNO DE LA PROVINCIA)

Vigésimo-quinta lista global de los ciento veinte concursantes que tienen anotados a su favor mayor número de puntos de acierto en nuestro Concurso hasta el 14 de Agosto

Nombre del Concursante.	Domicilio.	Acs.
1—Manuel Otaola Murla	Sol 17 y 19. Habana	176.493
2—Belarmino Sagols	Steinhart 14. Marianao	169.370
3—Abelardo Piedra Farías	Reina 26. Habana	137.073
4—Miguel Isaac	Aguila 130. Habana	136.936
5—Raul Rosado Aybar	Virtudes 119. Habana	130.746
6—Braulio Díaz Rodríguez	Apartado 7. S. de Cuba	129.086
7—José A. Pernas Rodríguez	Teniente Rey 38. Habana	128.946
8—Heliodoro Toledo	Marquez González 56. (H)	123.357
9—Juan Pérez Monte de Oca	Martí 24. Guantánamo	120.050
10—Antonio Juan Mir	Céspedes 49. C. del Sur	119.658
11—Ramón Martínez López	Calabazas. Sta. Clara	117.776
12—Maximino Suárez Arango	Calle 4 entre 7 y 9. Vedado	115.542
13—José Rizo López	J. Nazareno 39. Guanabacoa	113.573
14—Mariano Corral	Zaldo 10. Habana	112.870
15—Dr. Heriberto Hernández	Independencia 14. S. Spíritus	112.750
16—Francisco Cruells	Zanja 58. Habana	110.673
17—José Rodríguez Pino	Padre Olallo 137. Camagüey	107.387
18—José López Rodríguez	San Isidro 21. Habana	105.545
19—Antonio Benitez Alfonso	Calzada del Cerro 759. (H)	105.199
20—Manuel Menéndez Suárez	Peñalver 42. Habana	104.993
21—Fernando Zárraga	Mazón 1. Habana	104.017
22—Gabriel C. Martínez	Gacel 68. Cienfuegos	101.865
23—Ramón Leal Pino	Ave. 3a. y calle 13. Cárdenas	100.906
24—Casimiro Díaz	Washington 40. Cerro	100.600
25—José A. Fernández Cuervo	Basarrate 3. Habana	99.349
26—Rufino Pérez Landa	Aguiar 58. Habana	99.123
27—Rita Pérez Negret	San Miguel 76. Habana	99.035
28—Julián Barcina	Lugareño 90. Camagüey	98.690
29—Alfonso Guilló	Ave. de Acosta 14. Víbora	97.968
30—Ignacio A. Muñio	M. Gómez 85. S. Spíritus	97.910
31—Pablo Arencibia	Neptuno, 11. Habana	97.515
32—César Cardero Carmenaty	Ave. de Menocal 32. Habana	97.201
33—Joaquín González del Río	Obrapía 31. Habana	96.730
34—Benito Martell Domínguez	Almendares 23. Marianao	96.621
35—Adalberto Rodríguez Avalo	J. M. Gómez 34. Manzanillo	96.604
36—Manuel Sánchez	Calle E y 11. R. Batista	95.710
37—Bernardino San Martín	Diago 9. Colón	94.420
38—Ramón Pardo Monteserín	Apartado 247. Guantánamo	94.029
39—Antonio Paz	Neptuno 60. Habana	93.818
40—Arturo Carreras Hernández	La Fosforera Cubana. (H)	93.549
41—Pedro Leston Valdés	San Pedro 10. Habana	93.080
42—Alejandro Miñon Pino	San Lázaro 476. Habana	93.027
43—Edilberto Trespando Vega	Apartado 77. Guantánamo	92.783
44—Eugenio Gómez	Heredia Alta 4. S. de Cuba	91.772
45—Francisco P. de la Torre	Céspedes 204. Cárdenas	91.695
46—Rosalía Rodríguez	Luyanó 22. Habana	91.243
47—Alejo Alfonso	Maceo 29. Ciego de Avila	90.565
48—José Salvado	Calle I núm. 195. Vedado	89.310
49—Leandro Rodríguez Valles	Obispo 49. Habana	88.877
50—Elpidio Ruiz	Céspedes 46. Bejucal	87.861
51—Pedro W. Lluria	Playa Varadero Cárdenas	87.394
52—Ramón Padrón Yanes	Cerro 550. Habana	87.286
53—Mario Luis Verdaguer	Comercio 11. Matanzas	86.505
54—Mariano Fraga Díaz	C. de la Valla 14. Habana	86.100
55—Lorenzo Gómez Mones	Tenerife 65. Habana	85.705
56—Julián López Medina	Campanario 19. Habana	85.463
57—Félix Zabala	Martí 82. C. del Sur	85.404
58—José Luis Llorens Prieto	Virtudes 109. Habana	85.105
59—Fernando Martínez	Consulado 108. Habana	84.122
60—José Sierra Cernuda	Sitios 10. Habana	84.100
61—Florencio Astoreca	Carmen Ribalta. S. la Grande	83.632
62—Manuel M. Bernal	República 55. Artemisa	83.564
63—E. E. Perera	Central Mercedes. Mercedes	83.562
64—Valentín Castaño	Oquendo 16. Habana	83.435
65—Félix Fernández Upierre	Omoa 31. Habana	83.043
66—Francisco Torres de Navarra	Calle 6 núm. 234. Vedado	82.768
67—Severino San Martín	Calle 27 y K. Vedado	82.309
68—Abelardo Govín	Industria y Dragones. (H)	82.023
69—Homero A. de la Cruz	Tiunicú. Cuba	81.671
70—Francisco Rodríguez	Apodaca 3. Habana	81.476
71—José Bover	Libertad y Goicuría. S. S.	81.250
72—Salvador Cárdenas Alfaro	Castillo 50. Habana	80.451
73—José Miguel Gómez	Bazar Inglés. Caibarién	79.889
74—Enrique González	Real s|n. Taco Taco	79.875
75—Cándido López	Prado 105. Habana	79.740
76—José Fernández Lamas	Amistad 136. Habana	79.684
77—Tomás Lacamara	5a. Ave. entre 8 y 9. B. V.	79.535
78—Ernesto Fonts López	Perdomo 129. Regla	79.265
79—José Abella	Luz y Reyes. Víbora	79.253
80—Elías La Vallee	Aguiar 58. Habana	79.196
81—Margarita Pérez Vázquez	Cuba 33. Habana	79.135
82—Ramón Alvarez Ruiz	Sitios 156. Habana	79.133
83—Fernando Santiago	Acosta 54. Habana	79.108
84—Alberto Martínez	10 de Octubre 27. Habana	78.852
85—Adalberto Llópiz	Estación F. C. C. Florida	78.787
86—Oscar Alvarez Pulido	Sta. Irene 30. J. del Monte	78.714
87—Julio Sánchez	Maloja 27. Habana	78.415
88—Pedro Ríos	Narganes 6. Niquero	78.075
89—Jesús Suárez	Apdo. 1049. Habana	77.851
90—Antonio Ramis Fuentes	Sol 11. Habana	77.607
91—Roberto Amenábar	2 esquina a 31. Vedado	77.578
92—Luis Guyón Díaz	Espada 15. Habana	77.538
93—Rolando Motroni	San Gabriel y Esperanza	77.479
94—Eugenio Carrillo	P. Varela 55. Habana	76.678
95—Luis Martínez de Campos	21 núm. 458. Vedado	76.601
96—Amado Baylina	Rivera 47. S. J. y Martínez	76.514
97—Ramón García Medina	Monserrate 87. Habana	76.421
98—Dr. Adolfo González	Serrano 62. Habana	75.916
99—Jaime Maresma Pi	Virtudes 58. Matanzas	75.900
100—Manuel Bouza	San Rafael 57. Habana	75.894
101—Enrique Montero Alvarez	C. del Cerro 717. Habana	75.758
102—Ismael Castellanos	M. Gómez 131. Güines	75.181
103—Julián Pérez	P. Vidal 17. S. Clara	74.668
104—Garabed Dandigian	Angeles 81. Habana	74.417
105—José M. López	Perseverancia 40. Habana	74.315
106—Román Surís	Compostela 77. Matanzas	74.121
107—Manuel Quesada	12 entre 23 y 25. Vedado	74.103
108—José M. Pérez Lamy	Habana 50. Habana	73.977
109—Angel del Monte Pedralles	Zulueta 38. Habana	73.782
110—Aurelio Lorenzo	Maceo 49. Artemisa	73.385
111—Angel García de la Cruz	Concepción 6. Víbora	72.789
112—Luis Rodríguez B.	C. Esperanza. Guantánamo	72.721
113—Arsenio Valdés	Patria 82. Caibarién	72.537
114—Abelardo González	Céspedes 14. Cárdenas	72.344
115—Manuel Gómez Gómez	Meireles 24. Calabazar	71.842
116—Luis Uriarte	Tacón 63. Cienfuegos	71.660
117—Manuel Rodríguez	San Francisco 104. Habana	71.570
118—Castor Carballada	Félix Alta 5. S. de Cuba	71.030
119—José Suárez Nieto	Prado 1. Cienfuegos	69.922
120—Manuel García Reverón	Carlos III núm. 4. Habana	69.121

AVISO

Desde mañana, 16 de agosto, de acuerdo con lo publicado, no tendrán valor ninguno para este Concurso, las cajetillas "ESPECIALES" que no vengan interior y exteriormente completas, con el sello del Impuesto, o con huellas manifiestas de haberlo tenido adherido antes.

De Interés a los Concursantes

Concursante que figuraba en la vigésimo-cuarta lista global y que no figura en la vigésimo-quinta.

Marcelino Salvi Carmona, Fernandina 86, Habana, que figuraba en el No. 120.

Concursante que no figuraba en la vigésimo-cuarta lista global y que figura en la vigésimo-quinta.

Manuel Gómez Gómez. Meireles 24, Calabazar, que figura en el número 115.

Ganadores de Ayer

LIGA NACIONAL

Chicago
New York
Boston
Filadelfia

LIGA AMERICANA

Detroit
Washington
San Luis

En el Lucky Seventhy Hicieron un Racimo De Cinco Carreras y Vencieron a Los de Mc Kechnie Con Anotación de 9 Contra 7

El rally terminó con un jonrón de Melvin Ott.—El match tuvo sus alternativas, desfilando por el centro del diamante nada menos que ocho lanzadores.—Varias notas del encuentro

NUEVA YORK, agosto 15. AP.—Una arremetida de cinco carreras en el séptimo, a la que dió fin el 31o. jonrón de Melvin Ott, permitió a los Gigantes derrotar a los Cardenales por 9 a 7 en el juego inicial de una serie de tres. Fué un juego de variadas alternativas en el que se usaron ocho lanzadores, cinco de ellos por el New York.

Los dos que comenzaron, Bill Walker y Hal Haid, resultaron lesionados: Walker salió del juego en el segundo inning por haberse lastimado el brazo al tirar una curva. Haid se vió forzado a retirarse cuando Fullis le dió un tremendo pelotazo en la pierna en el séptimo. La pelota tocó al pitcher debajo de la rodilla.

SAN LUIS

	V.	C.	H.	O.	A.	E
Douthit, cf	4	1	0	3	0	0
High, 3b	4	0	1	0	0	0
Frisch, 2b	4	2	3	2	4	1
Bottomley, 1b	4	0	1	7	1	0
Hafey, lf	5	0	2	5	0	0
Holm, rf	4	2	2	4	0	1
Gelbert, ss	4	2	2	1	3	0
Wilson, c	4	0	2	2	0	0
Haid, p	1	0	0	0	0	0
Johnson, p	0	0	0	0	0	0
Orsatti (1)	1	0	0	0	0	0
Sherdel, p	0	0	0	0	0	0
Totales	35	7	13	24	8	2

(1) bateó por Johnson en el 8o.

N. YORK

	V.	C.	H.	O.	A.	E
Fullis, lf, cf	4	1	2	4	0	0
Roush, cf	4	0	1	4	0	0
Judd, p	0	0	0	0	0	0
Fitzsimmons, p	1	0	0	0	0	0
Lindstrom, 3b	4	1	1	0	2	0
Terry, 1b	4	1	1	7	1	0
Ott, rf	4	1	3	0	1	0
Jackson, ss	4	0	0	2	2	1
O'Farrell, c	3	2	2	1	1	0
Cohen, 2b	3	1	0	7	3	0
Walker, p	0	0	0	0	0	0
Mays, p	1	0	1	1	1	0
Crawford (2)	0	1	0	0	0	0
Scott, p	0	0	0	0	0	0
Leach, lf	2	1	1	1	0	0
Totales	34	9	12	27	11	1

(2) bateó por Mays en el 5o.

Anotación por entradas

S. Luis	020	100	121	—7
N. York	000	030	51x	—9

Sumario

Empujadores: Wilson 2, Douthit, Frisch, Fullis 2, Roush 2, Bottomley 2, Lindstrom, Terry, Ott 2, Orsatti.

Two base hits: Fullis, Holm.

Three base hit: Frisch.

Home run: Ott.

Bases robadas: Gelbert, Frisch.

Sacrifices, Douthit, Haid, Cohen, Fullis, Bottomley.

Double plays: Lindstrom, Cohen y Terry, Frisch, Gelbert y Bottomley, Jackson y Terry.

Quedados en bases: N. York 5, S. Luis 8.

Bases por bolas: Walker 2, Mays 1, Scott 1, Haid 2.

Struck out: Sherdel 1.

Hits a los pitchers: Walker 2 en 7 1-3 innings, Mays 5 en 3 2-3, Scott 1 en 2, Judd 2 en 0 (le pitcheó a tres bateadores). Haid 7 en 6 1-3, Johnson 3 en 2-3, Sherdel 2 en 1, Fitzsimmons 3 en 2.

LOS 6 DE LA FAMA

Babe Herman atizó cuatro hits a Guy Bush y a Fred Blake en el double header con el Brooklyn jugado ayer elevando su ya alto promedio al bate un punto hasta 414. Sus rivales más cercanos en cuanto a honores en el selecto grupo de los Seis de la Fama, Jimmy Foxx y Al Simmons, estuvieron cruzados de brazos contemplando un temporal de lluvia en Cleveland. Rogers Hornsby dió un hit en el primero y después no volvió a conectar en el resto de la tarde en Ebbett's Field. Babe Ruth tampoco logró hacerlo y Chuck Klein sólo lo hizo una vez en cuatro intentos.

SITUACION ACTUAL

	J.	V	C.	H.	P.C.
Herman Bro	105	413	81	171	414
Foxx Atléticos	113	400	101	153	383
Simmons, idem	109	449	91	168	374
Hornsby, Cubs	110	428	109	154	360
Ruth, Yankees	89	322	84	115	357
Klein, Cuáq	107	438	86	151	345

Igualaron la serie a 1

Los Browns superaron en batting a los Red Sox en un juego rapidísimo

SAN LUIS, agosto 15, (AP.) — En un juego extremadamente rápido los Carmelitas superaron al bate a los Medias Rojas ganándoselo por 3 a 0 e igualando así la serie uno a uno.

Blaeholder sólo permitió tres hits en siete inning, y Russell seis. Blue anotó en el 2o y Blaeholder lo imitó cuando bateó un single al centro. La única otra carrera ocurrió en el octavo anotando Melillo por el triple de Manush, a la derecha. El juego duró una hora y 16 minutos.

BOSTON:

	V.	C	H	O	A	E
Reeves 3b	3	0	0	0	2	1
Scarritt lf	4	0	0	3	0	0
Rothrock cf	4	0	1	4	0	0
Barrett rf	3	0	1	2	0	0
Regan 2b	3	0	0	1	4	0
Todt 1b	3	0	1	11	0	0
Berry c	2	0	0	3	1	0
Rhyne ss	3	0	0	0	3	0
Russell p	3	0	0	0	2	0
Gigelow (1)	1	0	0	0	0	0
Totales:	29	0	3	24	12	1

(1) Bateó por Reeves en el noveno.

ST. LOUIS:

	V.	C	H	O	A	E
Mellilo 2b	4	1	2	1	5	0
Mc Gowan rf	4	0	0	1	0	0
Manush lf	4	0	2	3	0	0
Schulte cf	3	0	1	3	0	0
Kress ss	4	0	0	1	4	1
Blue 1b	3	1	1	13	1	0
O'Rourke 2b	3	0	0	0	0	0
Ferrell c	3	0	0	5	1	0
Blaeholder p	3	1	0	0	4	0
Totales:	31	3	6	27	15	1

ANOTACION POR ENTRADAS:

Boston	000	000	000	—0
St Louis	020	000	01x	—3

SUMARIO:

Empujadores: Mellilo, Manush. Three base hits; Manush, Double plays: Mellilo; Kress; Bue y Ferrell. Quedados en bases: Boston 3; St Louis 5. Bases por bolas: Russell 1, Blaeholder; Struck out: Russell 2; Blaeholder 4.

M.E.C.D. 2016

MERCADO DE AZUCAR

NUEVA YORK Ag. 15. (AP).—Hoy no se anunciaron ventas, pero se supo que Henderson, de Nueva Orleans pagó ayer 2 1|32 cts, costo y flete sobre un cargamento de 30.500 sacos de Cuba pronto embarque. El mismo cargamento se había ofrecido al principio de semana a 2 cts, sin encontrar compradores. El tono del mercado mejoró hoy debido en parte alalza de los futuros, pero probablemente más debido a la situación excelente del mercado del refino. Hoy se ofreció un cargamento de Cuba pronto embarque, a 2 3|32 cts. costo y flete pero más tarde se retiró para volver a aparecer a 2 1|8 centavos. Hubo también una oferta en firme de 2.500 toneladas de Filipinas entrega a fin de mes o principios de septiembre a 3.83 ts. Los operadores parecen dispuestos a comrar embarques inmdiatos a 2 1|16 cts. costo y flete, pero las refinerías se muestran inclinadas a esperar. El precio local es actualmente de 3.80 cts.

Las ofertas de contratos en el mercado de futuros en crudos estuvieron hoy restringidas por la aparente expectación de mayor actividad y alza en la próxima semana. Aunque la demanda no fué particularmente agresiva hubo una gran acumulación de órdenes para los meses cercanos. Abrió la sesión de 1 a 4 puntos más alta y la tendencia fué de alza todo el día. En los últimos minutos, se atribuyó a un operador especulativo una importante venta de diciembre que no ejerció ninguna influencia en el mercado, el cual cerró con alza neta de 4 a 3 puntos y ventas de 35.500 toneladas.

Mes	abre	alto	bajo	cierre
Jul. . .	...	...	...	...
Aug. . .	...	...	...	201
Sep. . .	203	206	203	205
Oct. . .	...	...	...	212
Nov. . .	...	...	...	216
Dec. . .	216	218	215	217
Jan . .	219	222	218	221
Mar . .	225	228	225	228
Apr . .	...	...	...	...
May . .	233	235	232	235
Jul . . .	240	242	239	242

A juzgar por todos los indicios los contratos no liquidados todavía por los refinadores lo serán para mañana por la noche en que expiran. Hasta ahora no hay indicaciones de que el comercio esté dispuesto a volver al mercado a realizar operaciones y solo se nota una moderada demanda para el granulado de segunda mano.

Las cantidades que se ofrecen de este último, son limitadas a precios de 5.20 a 5.30 cts., según clase.

COLEGIO DE CORREDORES Y NOTARIOS COMERCIALES

Cotización oficial del día 15 de agosto

	Tipos
S|E Unidos cable..	3/32 P.
S|T Unidos vista..	1/16 P.
Londres cable	4.85 ½
Londres vista..	4.85
París cable..	3.92 ¼
Paris vista..	3.91 ½
Bruselas vista	13.91
España cable	14.60
España vista..	14.68
Italia vista..	5.23
Zurich vista..	19.25
Hong Kong vista..	48.08
Amsterdam vista..	40.07 ½
Copenhague vista..	——
Christiania vista	——
Estocolmo vista	——
Montreal vista	——
Berlín vista..	——

Notarios de turno

Para Cambios: Julio César Rodríguez.

Para intervenir en la cotización oficial de la Bolsa de la Habana: Rafael Gómez Romagosa; Pedro A. Molino.

Vto. Bno.: Antonio Arocha, Síndico Presidente; Eugenio E. Caragol, Secretario Contador.

MERCADO DE FLETES

COTIZACIONES

	100 libras	
Costa Norte:		
A Filadelfia	15½	16½
A New York	15½	16½
A Galveston	15½	16½
A New Orleans	14½	15½
A Boston	17½	18½
Costa Sur:		
A New York	17½	18½
A Filadelfia	17½	18½
A Galveston	17½	18½
A New Orleans	16½	17½
A Boston	19½	20½

Estas cotizaciones son exclusivamente sobre azúcar.

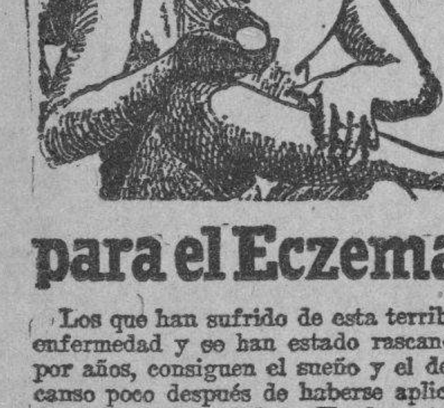

para el Eczema

Los que han sufrido de esta terrible enfermedad y se han estado rascando por años, consiguen el sueño y el descanso poco después de haberse aplicado el Ungüento Cadum. Ha demostrado ser un gran alivio para millares de personas que por largo tiempo han estado sufriendo de eczema, acné (barros), granos, forúnculos, úlceras erupciones, urticaria, ronchas, almorranas, comezón, sarna, postemillas, escaldadura, sarpullido, costras, así como en heridas, arañazos, cortaduras.

Compañía de Seguros

CUBA

La decana de las Compañías de Seguros de Accidentes del Trabajo establecidas en el país

Oficinas y Dispensario Médico

Obispo 75, edificio propio

Teléfonos: Centro Privado: M-6901 M-6902

APARTADO 2526 HABANA

MERCADO LOCAL DE AZUCAR

Estuvo ayer mejor impresionado el mercado local de azúcar. Las noticias recibidas de Nueva York y Londres fueron más favorables. Hubo buena demanda para el consumo local.

PROMEDIOS OFICIALES DEL PRECIO DEL AZUCAR

Precio promedio oficial en almacén alcanzado por el azúcar de acuerdo con lo dispuesto en el artículo diez del reglamento puesto en vigor por el decreto presidencial número 233 de 1928.

MES DE JULIO

1a quincena	
Habana	1.739034
Matanzas	1.745188
Cárdenas..	1.751342
Sagua..	1.749803
Manzanillo	1.723804
Cienfuegos	1.751343
2a quincena	
Habana....	1.896582
Matanzas	1.903511
Cárdenas	1.908501
Sagua..	1.907841
Manzanillo..	1.879831
Cienfuegos..	1.908952
Del mes	
Habana	1.820725
Matanzas	1.827281
Cárdenas	1.833965
Sagua	1.831748
Manzanillo..	1.804707
Cienfuegos..	1.833066

Sostenido abrió el mercado de crudos de Nueva York, con interés comprador por parte de los especuladores a 2.1|32 centavos costo y flete.

A la apertura se anunció la venta efectuada después del cierre del día anterior consistente en 31.000 sacos de Cuba para embarque inmediato a 2.1|16 centavos costo y flete a un refinador de Nueva Orleans.

Los cables recibidos al medio día anunciaron que el mercado estaba mucho más firme en compradores a 2.1|16 centavos costo y flete.

Al cierre del mercado, los compradores pagaban a 2.3|32 centavos costo y flete.

La carta de apertura del mercado de Nueva York dice lo siguiente: "Los rumores en boga que llegan de Cuba tanto respecto a la situación de la cosecha como al de la agencia única de ventas vienen prestándole mayor firmeza al mercado de futuros. Se dice que la enfermedad de la caña amenaza actualmente una merma en la cosecha de los próximos años y de modo extraoficial se anuncia que el reglamento por el cual ha de regirse la Agencia Cooperativa de Ventas se publicará el día 28.

El mercado de crudos se caracteriza por la ausencia de ofertas en firme y por interés no bien definido de parte de los compradores.

Aunque los retiros de refino siguen siendo grandes, las nuevas ventas son tan relativamente pequeñas, que de ellas se están haciendo cargo los revendedores. En tanto no haya algo de suficiente significación que cambie el aspecto general del mercado de modo definitivo, la perspectiva por el momento luce, en conjunto, muy favorable.

El movimiento azucarero habido en los puertos del Atlántico durante la semana anterior, fué como sigue:

	Toneladas
Arribos..	72.529
Derretidos..	73.552
Existencias..	643.014

En la Bolsa de Azúcares Futuros se vendieron 35.300 toneladas.

Los cables recibidos procedentes del mercado de Londres anunciaron que había compradores europeos interesados en adquirir azúcares de Cuba.

MERCADO DE BONOS

VALORES AZUCAREROS

Nueva York, agosto 15. AP.

	Alto	Bajo	Cierre
Amer. Sugar.— Ventas 8. .	80	78 ¼	78 ½
C. Am. Sugar. Ventas 7. .	12 ⅞	12 ⅝	12 ⅝
C. C. Sugar.— Ventas 39 .	1 ⅝	1 ½	1 ½
C C. Sugar Pf Ventas 31 .	4	3 ½	4
P. A. Sugar—	Cin cotización.		

BONOS CUBANOS

Nueva York, agosto 15. AP.

	Alto	Bajo	Cierre
In Tel and Tel	116 ¾	115 ¼	115 ⅞
Cuba 5 ½ S. 1953..			101 ¾
Cuba Ex 5 S. 1944..			100 ½
Cuba Ex 5 S. 1949..			101 ¾
Cuba Ex 4½ s 1949..			98 ¾
C. Railroad 5 s 1952..			85
H. Electric 5 s 1952..			83 ½

BONOS DE LA LIBERTAD

Nueva York, agosto 15. AP.

	Alto	Bajo	Cierre
Libertad:			
3 ½ s..	97.16	97 ½	97.16
1o 4¼ s	98.18	98.18	98.18
4o 4¼ s	98.28	98.22	98.26
Tesoro:			
U S 4 s	102.22	102.16	102.16
U S 4¼ s.. ..	——	——	——
U S 3¾ s	——	——	——
U S 3⅜ s 1940 1943..	97.5	97.5	97.5
U S 3⅜ s 1943 1947..	97.5	97.5	97.5

BONOS INTERNACIONALES

Nueva York, agosto 15. AP.

	Alto	Bajo	Cierre
Burdeos 6 1934	100 ½	100	100
Lyon 6 s 1934	100 ½	100 ½	100 ½
Marsella 6 S. 1934..	100 ½	100 ½	100 ½
Alemania 6 S. 1949..	106	105 ½	105 ¾
Francia 7 S. 1949..	109 ⅞	109 ⅜	109 ⅝
Argentina 6 S. 1957..	99 ¾	99 ⅝	99 ¾
R. Chile 7 S. 1942..	101 ½	101 ½	101 ½
Checo Eslovaquia 8s 1951	110	109	110
Italia 7 s 1951	95 ¼	95	95 ¼
Brasil 6½ 1927 1957..	90	89¾	89 ¾

MERCADO DE GANADO

AGOSTO 15

LA VENTA EN PIE.—La esperada reacción favorable que durante varios días anunciamos, esperanzados en la actuación del block ganadero de Camagüey, no ha llegado. Los encomenderos principales, cada uno, por su lado, ofrecen los lotes aisladamente, y aunque algunos se mantienen con firmeza en su propósito de no vender a menor precio de cinco centavos, otros en cambio, desconcertados ante la debilidad del mercado se apresuran a colocar partidas a 4 1|2 centavos. La opinión reinante entre los inteligentes en ganado y aún la de los mismos compradores a quienes hemos consultado, es que podría conseguirse buenos precios si se unieran los ganaderos y procurasen mantenerse sin demostrar grandes deseos de vender.

GANADO VACUNO. — Están pagando los mataderos a los precios siguientes: Por el de la provincia de Pinar del Río, entregado y pesado en la Habana, de 4 1|2 a 4 3|4 centavos la libra. Por el de Las Villas, de 4¼ a 4¾ centavos con un diez por 100 de descuento. Por el de Camagüey, pesado en la misma ciudad de Camagüey, a 4½ centavos neto y el de otras procedencias de la misma provincia a ese mismo precio pero con un cinco por 100 de descuento. Por el de la provincia de Oriente pagan 4¼ y 4¾ centavos, sin descuento alguno

GANADO DE CERDA.—Pagan por los cerdos criollos en pié de 8 a 9 centavos libra. Los cerdos americanos vienen poco a los mataderos y son objeto de precios especiales según la raza y su procedencia.

GANADO LANAR.—Pagan los carneros en pie a 7 centavos la libra.

MATADERO DE LUYANO. — Las reses beneficiadas en este matadero se cotizan a los precios siguientes:

Vacuno: de 19 a 20 centavos el kilo.

Cerda del país: de 36 a 45 centavos.

Cerda americano: no hay.

Lanar: de 35 a 45 centavos.

Reses sacrificadas en este matadero:

Vacuno..	125
Cerda..	62
Lanar..	17

MATADERO INDUSTRIAL. — Las reses beneficiadas en este matadero se cotizan a los siguientes precios:

Vacuno de 19 a 20 centavos.

Cerda del país: de 36 a 45 centavos

Cerda americano: no hay.

Lanar: de 35 a 45 centavos.

Reses sacrificadas en este matadero:

Vacuno..	243
Cerda..	162
Lanar..	60

MERCADO DE CUEROS.—El mercado de cueros se cotiza a los precios siguientes:

Rastro: de 9 a 10 centavos libra.

Cocodrilo: de 30 a 35 centavos el pie.

Havana Packers: 10 3|4 centavos.

Lanar: 40 centavos (pieles).

MERCADO DE CAMBIOS

Nueva York, agosto 15. AP.

INGLATERRA: Libra esterlina. Par 4.86.6.
Vista 4.84. 7/16
Cable .. .. 4.84 ⅞

ESPAÑA: Par 19.3 centavos por peseta
Vista.. .. .. 14.65 ½

FRANCIA: Par 19.3 centavos por franco.
Vista .. .. 3.90 ⅞
Cable.. .. .. 3.91. 3/16

BELGICA: Belga (nueva moneda).—Par 13.88.
Cable.. .. .. 13.89

SUIZA: Par 18 centavos por franco.
Vista.. .. .. 19.22 ½

ALEMANIA: Par 23.88 centavos por marco.
Vista.. .. .. 23.78 ½

ITALIA:
Vista.. .. .. 5.22.7/16

AUSTRIA: Par 14.07 centavos por chelín.
Vista.. .. .. 14.09

DINAMARCA: Par 2.68 centavos por chelín
Vista.. .. .. 26.60 ½

SUECIA: Par 19.2 centavos por corona.
Vista.. .. .. 26.77

HOLANDA: Par 40.42 centavos por florín.
Vista 40.02

GRECIA: Par 1.93 centavos por dracma.
Vista.. .. .. 26.77

NORUEGA: Par 26.8 centavos por corona.
Vista.. .. .. 26.61 ½

CHECO ESLOVAQUIA: Par 29 2 cts. por dinar.
Cable.. .. .. 2.95 ¾

YUGOESLAVIA:
Vista.. .. .. 1.75 ¼

RUMANIA: Par 19.3 centavos por lei.
Vista.. .. .. 0.59 ½

POLONIA: Par 19.3 centavos por zloty.
Vista.. .. .. 11.25

JAPON: Par 40.8 centavos por tael.
Vista.. .. .. 46.65

CHINA: Par 79.287 centavos por tael.
Vista.. .. .. 57.87

ARGENTINA: Par 40.42 centavos por peso.
Vista.. .. .. 41.95

BRASIL: Par 33.40 centavos por mil reis.
Vista.. .. .. 11.85

CANADA: Par 100 centavos por dollar.
Vista.. .. .. 99.35.15/16

PLATA EN BARRAS

Nueva York, agosto 15. AP.

La plata en barras se cotizó ayer en este mercado a 52½.

BOLSA DE LONDRES

Londres, agosto 15. AP.

Ferrocarriles Unidos de la Habana..	36½
Consolidados por dinero	53⅞
Empréstito Británico del 5 por 100..	101
Empréstito Británico del 4 ½ por 100	94

MERCADO DE CAFE

NUEVA YORK, Ag. 15. (AP).—El mercado de futuros en café avanzó nuevamente hoy por compras de los bajistas o por cuenta de Europa. Los contratos de Río del 7 abrieron con alza de 1 a 5 puntos y cerraron con alza neta de 7 a 18 puntos, y ventas de 17.000 sacos.

Los contratos de Santos abrieron 18 puntos más alto y cerraron con alza neta de 3 18 puntos y ventas de 25.000 sacos.

Cotizaciones del cierre:

Contratos de Río del 7: septiembre 14.80; octubre 14.04; diciembre 13.74; enero 13.48; marzo 13.28; mayo 12.88 y julio 12.73.

Contratos de Santos del 4: septiembre 20.73; diciembre 19.75; enero 19.30; marzo 18.92; mayo 18.45 y julio 18.08.

Río del 7 se cotizó de 15 y medio a 15 tres cuarto y Santos del 4 de 19.45 a 21.40 en el costo y flete.

MERCADO DE ALGODON

Al cerrar ayer el mercado de New York se cotizaba el algodón como sigue:

Octubre..	17.88
Diciembre	18.21
Enero (1930)	18.27
Marzo (1930)	18.46
Mayo (1930)	18.68
Julio (1930)	18.65

POR SU COMPOSICION ES EL OFTALMO GOTAS BOSQUE UN PODEROSO ANTISEPTICO Y VASO CONSTRICTOR EN LAS VARIAS AFECCIONES DE LOS OJOS DONDE ESTA INDICADA SU FORMULA

OFTALMO GOTAS

HACE CESAR LA INFLAMACION, ENROJECIMIENTO, DOLOR. CONSERVA LOS OJOS LIMPIOS Y BRILLANTES.

INSTILESE 1 ó 2 GOTAS TRES VECES AL DIA.—

LABORATORIOS DEL DR. A.C. BOSQUE TEJADILLO 56.

MERCADO DE TABACO

Ayer pasó de manos otro lote de primeras y segundas capaduras de cosechas anteriores de Las Villas. Fueron ciento cincuenta y un tercios de ambas clases que compraron José Suárez y Compañía a Lobeto y Compañía.

De ese tabaco viejo de Remedios han de quedar ahora en manos de firmas especuladoras solamente, no más de tres mil tercios. Menos, diríamos mejor.

Constantino González y Compañía vendió otro lote de tabaco viejo; pero de Vuelta Abajo: sesenta y cuatro tercios a Cuesta Rey y Compañía.

Además pasaron a terceras manos setecientos trece tercios de otras clases y procedencias varias: siendo vendedores Toraño y Compañía, Rodríguez, Méndez y Compañía, Muñiz y Hermanos, Iglesias y García, Francisco Prieto, y González y Compañía, y compradores Weissmann y Compañía, Tamargo y Compañía Calixto Rodríguez Mauri, Cuesta Rey y Compañía, y Martín Dosal.

ESCOGIDAS EN VUELTAS

El lunes empezaron los trabajos de selección en los talleres que en Vueltas tienen los señores Sánchez y Hermano.

Se escoge en dichos talleres dos mil quintales de tabaco, procedentes de las mejores vegas de aquella zona. Posiblemente se escoja más.

Los señores Sánchez trabajan en combinación con Iglesia y García, de esta capital para cuyos almacenes vienen los tercios que salen de dicha escogida.

TERCIOS QUE ENTRARON

Ayer entraron en la plaza, durante la mañana y en la tarde, las partidas de tercios y pacas siguientes:

De Mendoza, para Toraño y Compañía 120.

De Río Feo, para Ruisánchez, Egusquiza y Compañía 159.

De San Luis de Pinar del Río, para Cifuentes, Pego y Compañía 62.

De San Juan y Martínez para los siguientes señores:

José Fernández Rocha y Compañía 53.

Torres Gener Hermanos, 100.

Compañía Cubana de Cigarros 7.

De Zaza del Medio, para Echevarría y Pérez 144.

De Cabaiguán, para Sobrinos de Antero González 69.

De Taguasco para Manuel A. Suárez y Compañía 104.

De Santa Clara para Sobrinos de Antero González 99.

De Zaza del Medio, para Lobeto y Compañía 92

De Sancti Spíritus para los señores siguientes:

H. Duys y Compañía 130.

S. Ruppin Havana Tobacco 102.

Manuel A. Suárez y Co. 86.

De Camajuaní, para Echevarría y Pérez 141.

De Esperanza para Constantino González y Compañía 92.

De Santa Clara para Muñiz y Hermanos 29.

De Placetas para S. Ruppin Havana Tobacco 91.

De Vega de Palmas para H. Duys y Compañía 81.

De Camajuaní para Constantino González y Compañía 139.

De Esperanza para L. Valle y Compañía 87.

De Placetas para Fernández y Zabala 93.

De Puerta de Golpe para Toraño y Compañía 97.

De Ovas para los mismos señores de Toraño 277.

De Consolación también para Toraño y Compañía 128.

Puerta de Golpe para González y Compañía 93.

De Esperanza González y Compañía 110.

MERCADO DE VIVERES

Nueva York, agosto 15. AP.

Trigo: bushel 1.41⅛.
Trigo: bushel 1.40⅞.
Maíz bushel 1.13½.
Avena blanca: 59¼.
Centeno: 1.16.
Afrecho Minneapolis: tonelada de 25 a 25.50.
Harina Patente: barril de 7.25 a 7.75.
J lnP———a cmwfyp cmfwyp .. ..
Heno: de 24 a 25.
Manteca refinada: libra 13.20.
Grasa amarilla: libra 7⅛ a 7¼.
Judías Kinney: libra 8.90.
Aceite semilla: libra 9.00.
Papas: barril de 4.50 a 6.00.
Cebollas número 1 amarillas: bushel sin cotizar.
Bacalao: libra de 10.50 a 12.50.
Arroz: libra de 7.50 a 8.50.

UNGUENTO PAZO

E. W. Grove

EL MARTIRIO DE LAS ALMORRANAS

Experimentos hechos en casos crónicos han probado que el Ungüento Pazo puede dependerse con absoluta seguridad de dar inmediato alivio.

BOLSA DE LA HABANA

Cotización oficial del día 15 de agosto

	Comp.	Vend.
Bonos y Obligaciones:		
República de Cuba 1904 Speyer..	102½	—
República de Cuba 1954 Deuda Interior . . .	99½	102
República de Cuba 1929 4½ por 100..	98	101
República de Cuba 1914 Morgan..	101	—
República de Cuba 1917 Puertos..	99	—
República de Cuba 1923 5½ por 100 ex cupón.	103	—
Aymto. de la Habana: 1a. hipoteca	103¼	—
Aymto. de la Habana: 2a. hipoteca	103¼	—
Banco Territorial	83	98
Calzado	11½	—
Cervecera	105½	107¼
Cervecera (Obligaciones no hipotecadas) . . .	95	97
Ciego de Avila	—	—
Curtidora..	—	—
Gas..	110	—
Havana Electric (Consolidados)	84	87½
Manufacturera	18	25
Matadero	10	—
Nueva Fábrica de Hielo (bonos)..	102	—
Papelera Serie A ex cup	100	—
Papelera Serie B . . .	75	—
Teléfono	90	98
Teléfono Conv. Col . . .	—	—
F. C. Unidos	69	85
Edificio La Metropolitana (S. A.)..	97	103
Jarcia Matanzas	101	103
Iron Beer (Obligaciones no hipotecadas)	—	—
Havana Electric (Obligaciones)	70⅝	73
Centro Asturiano ex cupón..	102¼	104
Bonos hipotecarios Fábrica de Ladrillos . .	80	—
BONOS: Emprestito seriado de la República de Cuba. Morgan 5½ por 100 1927.		
Serie C: 1930	98½	—
Serie D: 1931	98½	—
Serie E: 1932	98½	—
Serie F: 1933	98½	—
Serie G: 1934	98½	—
Serie H: 1935	98½	—
Serie I: 1936	98⅝	—
Serie J: 1937	98¾	—
O.P. Diciembre 31 1932	99	—
O. P. Diciembre 31 1931	98½	—
O. P. Junio 30 de 1932	98½	—
O. P. Junio 30 de 1933	98¾	—
ACCIONES:		
Banco Agrícola	—	—
Banco Territorial . . .	40	—
Banco Territorial benef.	4	—
Banco de Préstamos sobre Joyería..	—	—
Cervecera..	225	—
Cuba Cane pref..	2¾	—
Cuba Cane com..	½	—
Cuba R. R..	—	—
Curtidora	—	—
Havana E. Railway Co. pref ex div	71	72½
Havana E. Railway Co. comunes	8½	10
Jarcia pref ex div . . .	95	98½
Jarcia comunes..	21½	23
Licorera comunes . . .	4½	5¼
Lonja pref..	100	—
Lonja com	108	—
Manufacturera pref . .	6¾	9
Manufacturera com . .	3⅜	4½
Navierap ref ex div . .	67½	72
Naviera com..	9	11
Nueva Fábrica de Hielo	306	—
Nueva Fábrica de Hielo, benef	103½	110
Perfumería pref..	40	51¾
Perfumería com..	3	—
Pesc. pref..	103½	—
Pesc. com..	23½	—
Teléfono pref..	110½	115
Teléfono com	147	—
Tel Int..	—	—
F. C. Unidos	36	36½
Union Oil..	13	15
Metropolitan Auto . . .	—	—
Fibras y Jarcia..	62¼	—
Fibras y Jarcia (Sindicadas)	62¼	—
Ferrocarriles Consolidados de Cuba, pref . .	50⅝	58
Compañía de Seguros La Mercantil	123	—

MERCADO DE ACCIONES

NUEVA YORK, Ag. 15 (AP).— El mercado de acciones adoptó una actitud de espera a fin de conocer el informe de la Reserva Federal acerca de los préstamos a los corredores recordando la violenta conmoción ocurrida hace una semana cuando el redescuento subió del 5 al 6 por ciento. El volumen de transacciones no fué considerable, pues menos de 3.500.000 acciones cambiaron de manos, pero los alcistas estuvieron maniobrando sobre una variedad de especialidades, ferroviarias y acciones de compañías de servicio público que cerraron irregularmente más altas.

Lo peor que se esperaba en el informe de la Reserva Federal era otro aumento en los préstamos a los corredores, pero constituyó una agradable sorpresa, acusando una baja de $68.000.000.

La liquidación de los préstamos en la baja ocurrida el viernes, permitió a los bancos de Nueva York retirar $124.000.000 del mercado y reintegrar $104.000.000 al Banco Federal de Reserva reduciendo su deuda a $191.000.000 con lo que ahora es de $3.000.000 mayor que el año pasado. Este es el primer éxito verdad que han logrado los bancos de Nueva York con la reducción de sus préstamos.

El Banco de Inglaterra no ha variado su tipo del 5 y medio por ciento de descuento, a pesar de que se anuncian embarques de oro para Nueva York. La conservación de ese tipo por el Banco de Inglaterra, parecía explicarse por el anuncio de que había concertado un crédito de $250.000.000 con el Banco de Reserva Federal de Nueva York para utilizarlo en caso necesario. Esa noticia se desmintió más tarde.

Air Reduction y acciones como Allied Chemical, Fleishman, Radio y Goodyear, cedieron uno o 2 puntos estableciendo la ultimamente citada una cotización mínima para el año a 103.

CLEARING HOUSE

Las compensaciones de los Bancos asociados al Habana Clearing House durante el día de ayer ascendieron a $2.473.482.72.

Compadezca Ud.

Al Canario...

Si el pajarito tiene piojillo, o si esta plaga infesta el gallinero, o si el perro de la casa sufre por las pulgas, use Ud. el infalible BLACK FLAG en polvo, el insecticida más potente que se fabrica.

BLACK FLAG

(Bandera Negra)

BLACK FLAG LÍQUIDO se usa para exterminar moscas, mosquitos y cucarachas.

BOLSA DE NEW YORK

NEW YORK, agosto 15 (AP).

ACCIONES: 3,413,930

BONOS: $8,843,000

CAMBIOS: $1,465,000,000

COTIZACION DE LA PESETA

La peseta española se cotizó ayer al cierre del mercado a razón de

6 PESETAS
80.70 CENTIMOS

COTIZACION DEL FRANCO

El franco francés se cotizó ayer al cierre del mercado a razón de

25 FRANCOS
51 CENTIMOS

BOLSA DE NEW YORK

FERROCARRILES	
Atch Top Sta Fe.	272⅞
Atl Coast Line.	192½
Baltimore Ohio.	134⅛
Canadian Pacific..	229¼
Chesapeake Ohio.	270½
Chi Gt West com.	16⅞
Chi Gt West pref.	—
Chic N. W.	89½
Chi Mil San Paul com. . .	37⅜
Chi Mil San Paul prf. . .	59⅜
C. Rock I. P.	137¾
Delaware Hudson.	83⅜
Great Northern.	119½
Kansas City Southern. . . .	101⅜
Lehigh Valley.	91
Louisville Nash..	143½
Mo. Kan Tex com.	54¾
Mo. Pac com..	92⅝
Mo. Pac pref.	139⅛
N. Y. Central..	238
N. Y. N. H. H.	121¼
Northern Pacific.	108⅛
Pennsylvania..	95⅛
Reading	121⅞
St. Louis S. Francisco. . .	125¾
Seaboard Air Line com. . .	13¾
Southern Pacific.	141
Southern Railway.	148
Union Pacific.	278
Wabash comunes.	70¼
Western Maryland ocm . . .	44¾
Alleghany Corporation. . .	50
EQUIPOS	
American Car Foundry. . .	96¾
American Locomotive. . . .	123
Baldwin Locomotive.	—
Gen Rail Sig.	115¼
Pullman Company.	86½
Westinghouse Air Brake. .	65⅝
MOTORES	
Chrysler..	71⅛
Continental Motors.	13¼
General Motor, New.	70⅜
Grahan Paige..	23
Hudson Motor com	83¾
Huppmobile..	40½
Mack Trucks..	96½
Nash..	85⅜
Packard Motors.	141¼
Reo Motors..	21½
Studebaker Corp.	74½
White..	40½
Willys Overland.	23⅛
MARINA	
American International. . .	74⅛
Atlantic Gulf West I. . . .	—
Int. Mer Mar pref..	—
United Fruit..	115⅝
ACCESORIOS	
Am Bosch Mag.	62⅞
Briggs Mfg Co.	34⅜
Eaton Axle S.	58⅜
Electric Auto Light. . . .	149
Murray Body..	85
Spicer Mfg. Co.	—
Stewart Warner.	67
Timken Roller..	105½
GOMAS	
Fisk Tire.	—
Goodrich..	72¾
Goodyear..	103⅞
Kelly Springfield Tire . .	11⅛
U. S. Rubber	45¾
ACEROS	
Am. Steel Fou.	65⅝
Bethlehem Steel.	126
Central Alloy.	52⅜
Colo F. I.	64¾
Crucible Steel..	108½
Otis Steel..	48¼
Republic Iron Steel. . . .	108
U. S. Steel..	237½
Vanadiun	80½
Youngstown.	—
PETROLEOS	
Atlantic Ref..	65¼
Barnsdall A.	37¾
General Asphalt.	92½
Houston Oil..	79
Independent Oil Gas. . . .	32¼
Marland Oil..	34
Mid Cont Pet..	34¼
Pan American «B».	62¼
Phillips Petroleum.	37⅞
Pure Oil..	26½
Shell Union Oil.	26¾
Sinclair Oil..	43⅞
S. O. Calif	73½
Standard Oil of N. Y. . . .	40
Standard Oil of N. J. . . .	63
Superior Oil	6¾
Texas com..	62⅜
Texas Pac Land.	15½
Transcontinental Oil. . . .	13
Union Oil Cal..	48
Warner Quinlan.	—
DIVERSIONES	
Famous Paramow.	69¾
Fox Film..	92
Loew's Inc	58½
Pathé Exchange..	—
Warner Bros Pic.	58⅞
TIENDAS Y ALMACENES	
American Woolen.	—
Ass'd Dry Goods.	48¼
Kresge	—
Montgomery Ward.	116⅜
Sears Roebuck.	160
Woolworth..	88⅞
SERVICIOS PUBLICOS	
American For Pow.	136⅜
American Tel and Tel. . . .	282
Am. Water Works.	144
American Gas Electric. . .	—
Brook Man Tran..	60½
Columbian Carbon.	—
Columbia Gas..	93
Consolidated Gas.	171
De Forest Radio..	—
Elec. Light Pow.	75
Elect. Bond Share.	—
Electric Investors.	—
Ford Motor Ltd..	—
Hazceltine	—
Internt'l Tel Tel.	115⅞
Interboro R. T.	21
Marconi International. . . .	—
Man El Supply..	—
Natiional Power Light. . .	69⅛
North American.	165¼
Pub. Ser N. J.	114⅜
Standard Gas Elec.	136¾
United Corporation.	69¼
Utilities Power and Light .	51½
United Light.	—
AZUCAR Y FERROCARRILES CUBANOS	
American Beet Sugar. . . .	15¾
American Sugar Ref.	78½
Central Aguirre Assctes. . .	—
Cuban Cane Sugar com. . . .	1½
Cuban Cane Sugar pfd. . . .	3½
Cuban American Sugar. . . .	12⅝
Cuba Company.	14
Gt. West S	37¼
Consolidated R. R. of Cuba.	—
Punta Alegre..	—
Puerto Rico Sugar.	35⅞

RADIO Y ELECTRICIDAD

PROGRAMAS CONCIERTOS — TRASMISIONES Locales y Extranjeras

TRASMISIONES PARA HOY

ESTACION C M W

480 Metros. 1.000 Watts.

Instalada en el Edificio del "DIARIO DE LA MARINA". Habana.

De 12 a 1 p. m.

Programa "Radio Victor".

1.—Frutas del Caney. Pregón. Trío Matamoros.

2.—Lilac Time (en español) Juan Pulido.

3.—Abajo bigotes. Trío Garnica Ascencio.

4.—No quiero acordarme. Margarita Cueto.

5.—Júrame. Tango. Orquesta Típica Tovar.

6.—Rinconcito. Tango. Agustín Magaldi.

7.—A llorar, a llorar! Son. Coro y Orquesta Simons.

8.—La Mujer Tabla. Schottisch. Margarita Cueto.

9.—Ojos de Juventud. Vals. Francisco Yáñez.

10.—Farruca Torera. Baile Gitano. Rondalla Usandizaga.

11.—Dios lo quiso. Criolla. Eusebio Delfín.

12.—Danza española. Solo de piano. Ernesto Lecuona.

13.—Cuestión de Faldas. María Tubau.

14.—Cante jondo. La Argentinita.

15.—Quisiera contemplar su faz. Danzón. Orquesta Romeu.

16.—Romerillo. Son. Sexteto Habanero.

De 11 a 11.30 p. m. Noticias del DIARIO DE LA MARINA y números musicales.

ESTACION C M K

Compañía Cubana de Radiofusión. Hotel Plaza. Habana.

Programa de la hora "Phillips, de 9 a 10 p. m.

1.—Mignon (Opera), Thomas

2.—Jardín Azul (Canción) Ernestina Lecuona.

3.—Solo de piano por Ernestina Lecuona

4.—Orquesta del Maestro M. Simons.

5.—Lamento Africano (Canción) M. Simons.

7.—Orquesta del Maestro Simons.

8.—Ojos Brujos (canción) G. Roig.

Los números de canto estarán a cargo de la señorita Carmen Burgette.

ESTACION C. M. C.

Cuban Telephone Co. Aguila 161.

500 Watts. 357 metros.

Trasmitirá el siguiente programa:

A las 11 a. m. Conferencia de la Alianza Nacional Feminista por la señorita María Gómez Carbonell sobre La Mujer Cubana que hizo la patria tiene derecho a la República.

El Negociado Central de Odontología de la Secretaría de Sanidad y Beneficencia que dirige el Dr. Humberto Cuéllar del Río, ofrecerá el próximo viernes una conferencia de Higiene Dental, estando dicha conferencia a cargo del doctor Bartolomé J. de la Peña, cuyo tema será: El Dentista Actual.

De 7.30 a 8 p. m. Sexteto típico Trianon.

De 8 a 9 p. m. Música variada por el Trío que integran los Profesores señores Vicente Sanz, piano, Joaquín Molina, violín A. Molina, violoncello. Cantables por la señorita Margot Ayala.

Manon, Masenet-Alder, Trío.

Serenata-Barcarola, Martínez Imperg. Trío.

Andante. Popper. Solo de Cello.

Tute de Jotas. A. Martín. Trío.

Danzas Cubanas. Cervantes. Solo de Piano.

Que Hare sin ti. L. Casas. Trío.

Campana de medianoche. Kreisler. Piano.

Triste lejanía. M. Simon. Trío.

A las 9 p. m. Hora por el Observatorio Nacional.

De 9 a 10 p. m. Concierto bailable por la Orquesta del Popular Antonio Romeu.

ESTACION 2 J H

J. C. Hidalgo. Zapata entre 6 y 8. Vedado.

Trasmitirá de 7 a 9 p. m.

ESTACION 2 M G

Manuel y Guillermo Salas. Habana.

Trasmitirá el siguiente programa:

De 6 a 7 p. m.

Hora Radio-Víctor

Programa:

Señorita Josefina Alvarez, (soprano señor Hernández Cabrera, (tenor), señor Armando Orefiche (pianista) y el señor Santos Menéndez, (pianista).

El Faisán, por la señorita Alvarez.

Recuerdas Tú, por la señorita Josefina Alvarez.

Marta, por el señor Hernández Cabrera.

Princesita, (a petición), por el señor Santos Menéndez.

ESTACION 2 J K

Casa Lavín. Habana.

250 watts.

Trasmitirá de 8 p. m. a 2.30 a. m. música bailable desde el Summer Casino.

ESTACION 2 M C

Montenegro y Cía. Habana.

Trasmitirá de 6 a 8 p. m. música variada.

ESTACION 2 S T

Trasmitirá a las 5.45 p. m. una conferencia por el Dr. Argüello.

ESTACION 2 O H

José Fernández Suviaur. Calle 25 número 445. Vedado.

Trasmitirá de 9 a. m. a 1 p. m. y de 2 a 8 p. m. música variada.

ESTACION 2 H H

Hermanos Huber. Chaple.

Hará pruebas de 7 a 9 a. m.

ESTACION 2 B X

Dr. Bertín Fernández. Habana.

Trasmitirá de 12 a 1 p. m. el concierto Steinite, y de 5 a 7, programa variado.

ESTACION 2 P C

Angel Bertemati. Habana.

Trasmitirá el siguiente programa:

12 p. m. Sintonía.

Programa de música variada.

1 p. m. Programa Radio-Víctor. 1.—Por Juan Pulido, Puñadito de Sal. 2.—Recuerdo de Francia. 3.—Chiquita. 4.—Quejas Pamperas. 5.—Un Cruel Puñal. 6.—Ensueños. 7.—Jeannine. 8.—Caracas.

Por el profesor de piano señor Ernesto Lecuona, Por qué te vás. 2.—La comparsa. 3.—Ni tu ni yo. 4.—Danza Española. 5.—Amorosa y los Minstrels. 6. Por fin te ví y Danza Negra. 7.—Como baila el muñeco. 8.—Malagüeña.

El profesor Jesús López ejecutará distintas piezas musicales y los siguientes números. 1.—Allá en el Pedregal. 2.—Mujer Costeña. 3.—Mírenme esos ojitos. 4.—El Coco. 5.—El Pájaro Carpintero. 6.—Ausencia. 7.—Patito-patito. 8.—Abajo el Bigote.

Ya me perdí. Ni contigo. Conmigo a la Vicaria. Las Palmadas. Pasionarias. Más que guapa. Es el Colmo. El Crisol. Princesa de Abril. No pude Arrancarte de mi corazón. Julita. Corazón no te olvides. El Espejo. Ay Mamá Inés. La Abuela se llevó al niño. La de los Ojos Negros.

3 p. m. Sintonía.

5 p. m. Aquella Boca. Corazón de Roca. Y tu ¿Qué has Hecho? Marisa. El Pobre Adán. Con el Alma. La Hija del Carcelero. Toca... Campanero.

Paso dobles. Manolería. Banda del Regimiento Badajoz núm. 73. El 7o. Ligero de Artillería. Un Bebo y otros.

6 p. m. Sintonía.

7.30 p. m. Hora de Comida. Vista Alegre.

8 p. m. Hora del Observatorio Nacional y números musicales.

8.40 p. m. Programa de José de la Concepción.

9.45 p. m. Ultima producción de la Víctor ofrecida por la New York de Marianao.

10 p. m. Programa bailable.

11 p. m. Sintonía buenas noches.

Alberto GIRO

MERCADO LOCAL DE VALORES

Ayer se cotizaron ex-dividendo de 1 3|4 por 100 las acciones preferidas de la Empresa Naviera de Cuba.

Acusaron irregularidad las acciones de empresas azucareras. Cuba Cane preferidas se cotizaron de 2½ a 3¼, comunes de 1 a 1½. Comunes de Cuban American Sugar de 11¾ a 12¾.

Estuvieron firmes las acciones de los Ferrocarriles Unidos, habiéndose operado en el acto de la cotización oficial a 36 de valor.

Denotan pesadez las acciones preferidas de los Ferrocarriles Consolidados de Cuba y comunes de Cuba Company.

Se mantuvieron firmes las preferidas de Havana Electric Railway Co. Sostenidas las preferidas y preferentes de Havana Electric and Utilities Co. Siguen inactivas y con escaso interés las acciones preferidas de la Compañía Cubana de Electricidad.

Las comunes de American Foreign Power cerraron cotizadas de 136 a 136⅝.

De 115½ a 116 cerraron las acciones de Internacional de Teléfonos. Firmes las preferidas de Cuban Telephone Co.

Quietas las acciones preferentes de la Telefónica Española.

Se sostuvieron firmes los valores industriales.

El mercado de bonos y obligaciones estuvo firme, y con buena demanda especialmente por los de la República de Cuba.

Han empezado a cotizarse oficialmente los bonos hipotecarios de la Moderna Fábrica de Ladrillos, alcanzando el precio de 80 compradores, sin vendedores.

MERCADO LOCAL DE CAMBIOS

Muy encalmado actuó ayer este mercado.

La peseta española rigió firme.

Durante el día no se dieron a conocer operaciones entre Bancos y Banqueros.

Cotizaciones	Valor
New York cable	3/32 P.
New York vista	1/16 P.
Londres cable	4.85 ½
Londres vista..	4.84 ¾
Londres 60 días	4.82 ¾
París cable..	3.93
París vista..	3.92
Madrid cable..	14.70
Madrid vista..	14.69
Zurich cable..	19.26
Zurich vista..	19.25
Italia cable..	5.25
Italia vista..	5.24
Bruselas cable	13.88
Bruselas vista	13.87
Montreal cable	⅝ D.
Montreal vista	11/16 D.
Hamburgo cable	23.88
Hamburgo vista	23.87
Amsterdam cable..	40.15
Amsterdam vista..	40.14
Hong Kong cable..	48.20
Hong Kong vista..	48.00

ATAQUES o EPILEPSIA

No importan los fracasos. Usando el Tratamiento Towns para la Epilepsia, usted puede hacer cesar los ataques de manera que no vuelvan. En uso durante 55 años. No sufra más! De venta en las droguerías de Johnson y del Dr. F. Taquechel. Por folleto gratis diríjase a Towns Remedy Co., 661 3rd. St. Milwaukee, Wis., U. S. A.

Nueva Fábrica de Hielo S. A.

Propietaria de las Fábricas de cerveza y hielo LA TROPICAL y TIVOLI

SECRETARIA

De orden del señor Presidente p. s. de esta Compañía y según lo prevenido en el Art. 6 del Reglamento de 28 de Marzo de 1920 aplicable al caso, se avisa por este medio que Don Prudencio Alvarez y Estrada, a nombre de sus menores hijas las señoritas Ofelia y Laura Alvarez Cabrera, ha denunciado el extravío de los títulos números 91 y 92, inscriptos, respectivamente, como nominativos a nombre de éstas, cada uno por una Obligación General Serie A. de esta Compañía, oportunamente amortizados pero pendientes de cobro en cuanto al principal y al Cupón número 9; a fin de que aquéllos a quienes interese puedan, en su caso, impugnar la solicitud de expedición de un duplicado de los repetidos títulos a nombre de las precitadas señoritas Alvarez Cabrera.

Habana, 10 de Agosto de 1929.

El Secretario,
CRISTOBAL BIDEGARAY.

N. GELATS & Co.

HABANA — BANQUEROS — AGUIAR 106-108

Vendemos cheques de Viajeros Pagaderos en todas partes del Mundo y Cartas de Crédito Circulares en las Mejores Condiciones.

"SECCION DE CAJA DE AHORROS"

Recibimos Depósitos en esta Sección Pagando de 3 por 100 Anual. Todas estas operaciones pueden efectuarse también por correo.

SR. Anunciante.

Una llamada al teléfono A-5334, lo pondrá en contacto con nuestro Departamento de Anuncios, que le facilitará gustoso, cuantos detalles puedan interesarle para sus campañas de publicidad en el DIARIO DE LA MARINA.

M.E.C.D. 2016

ANUNCIOS CLASIFICADOS DE ULTIMA HORA

A-3333 — A-1014

A ALQUILERES DE CASAS

ALQUILO ALTOS FRESCOS y baratos; sala; recibidor; tres y cinco habitaciones; baño intercalado; comedor y cocina; tubo para basura. San Miguel 173 B. El portero las enseña. Informan segundo piso.
U H A 1 12908 18 Agosto

CAMPANARIO 40 (ALTOS). Gran sala, saleta, 4 cuartos, con lavamanos de agua corriente, baño intercalado, hermoso comedor al fondo con lavamanos de agua corriente, cuarto de criado con sus servicios, amplia y fresca cocina y dos cuartos más en la azotea. Llave e informes en los bajos de 9 a 5.
UH A1 13081 17 Agost.

SE ALQUILAN los altos de Neptuno 65 entre Galiano y San Nicolás, sala, comedor, 6 cuartos, dos baños intercalados, otro para criados, repostería, cocina etc. La llave en los bajos. Informan teléfono FO-2495.
UH A1 S5215 17 Agost.

CIENFUEGOS 12. Entre Monte y Corrales. Se alquila el primer piso alto de esta bonita casa muy fresca y ventilada, acera de la brisa, con sala, recibidor, tres habitaciones, comedor, cocina de gas, cuarto de baño completo, cuarto y servicio de criados. Precio económico. Informan en la misma último piso.
U H A 1 13152 16 Agosto

SE ALQUILAN los modernos altos Cienfuegos 47, con sala, tres cuartos, baño y cocina. Alquiler 40 pesos. Llaves e informes bodega del frente.
UH A-1 13297 17 Agto.

SE ALQUILAN los lujosos y espaciosos altos de Morro 20. Informan en los mismos. Teléfono A-4984.
UH A-1 13271 17 Agto.

SE ALQUILAN las casas Principe No. 39 planta baja y 1er. piso compuestas de 3 habitaciones, sala, comedor y cuarto de criados y demás servicios. Informan en la Bodega de Espada y Vapor.
A 1 13415 19 Agosto

PARQUE de la Fraternidad y Capitolio, a pocos metros de este céntrico lugar se alquila unos bajos compuestos de sala, saleta, tres cuartos, baño intercalado, cocina y servicios criados. Informes A-8337.
A 1 13426 20 Agosto

LOMA DE LA Universidad. Sala, saleta, 3 cuartos, baño completo, garage, dos plantas. Moderna, 8 metros de frente en $13.000. Escriba a García Alfonso, Salud 5, bajos, directo al comprador.
A-1 13401 18 Agto

SE ALQUILAN dos casitas en la calle Santa Rosa número 1, en el barrio del Pilar, compuesta de dos habitaciones, cocina, patio, baño y demás servicios. El encargado tiene la llave. Informan teléfono F-5386. UH A-1 S-5263 20 Ag.

SE ALQUILA el primer piso de la hermosa y moderna casa Gervasio número 131, entre Salud y Reina, lujosamente decorada, compuesta de sala, saleta, tres habitaciones, comedor al fondo, cocina, baño completo, cuarto y baño de criados. La llave en los bajos. Informan: teléfono F-5386. UH A-1 S-5264 20 Ag.

SE ALQUILA en 20 pesos la casa Virtudes Núm. 86, esquina a Campanario. Propia para oficina, colegio o casa de huéspedes. Informan por teléfono A-9897.
A-1 S-5255 18 Agto.

SE ALQUILA en Merced 71, un piso muy fresco. Tres habitaciones, comedor, baño intercalado, agua fría y caliente, cuarto y servicios para criado. Informan: U-2795.
UH A-1 S-5260 23 Agto.

A-2 VEDADO

VEDADO. Se alquilan los bajos 6 entre 17 y 19, acera de la brisa, con cuatro cuartos. Precio 50 pesos. Teléfono F-4383.
U H A 2 13168 18 Agosto

VEDADO. Se alquila el segundo piso de 23 esquina F con recibidor, comedor, sala, 4 habitaciones, 2 baños, cuarto y servicios criados.
U H A 2 13182 16 Agosto

SE ALQUILAN hermosos altos, F número 14, entre Calzada y Quinta. Cinco cuartos, dos baños, sala, comedor, biblioteca, cuartos y servicios de criados, garage. Informes F-1377.
UH A-2 13301 17 Agto.

ANGELES 77, ALTOS, moderna. Tres habitaciones, baño intercalado, comedor al fondo, doble servicios, agua abundante. Llave e informes en altos.
A-1 13370 18 Agto.

SE ALQUILA, Velázquez y M. Pruna, junto a la bodega. Sala, saleta, tres habitaciones, baño y cocina. Informes: Luis González. U-1157.
A-1 13285 20 Agto.

SE ALQUILA en $45, primer piso, Refugio 23. Agua fría y caliente abundante. Informan la llave en la bodega de la esquina, tratar casa Migueles, Neptuno y Lealtad. Teléfono A-2873.
A-1 S-5247 17 Agto.

EN LA CALLE de Habana casas Nos. 111 y 113 entre Teniente Rey y Muralla, se alquilan buenas habitaciones a buen precio, casas de moralidad.
A 1 13344 17 Agosto

SE ALQUILA, calle O entre 17 y 19, un piso con muchas comodidades, puede verse a todas horas, tiene garage y elevador. Edificio Piloto. Informan calle G y 23. F-1878.
U H A 2 S 5234 18 Agosto

SE ALQUILA el alto y el bajo de la hermosa casa calle B número 211, entre 21 y 23, compuesta de vestíbulo, sala, antesala, cinco habitaciones, dos baños intercalados, comedor, cocina de gas, garage, cuarto de criados y demás servicios. Las llaves en los bajos del número 209. Informan en el teléfono F.5386.
UH A-2 S-5262 20 Ag.

SE ALQUILA el alto de la casa San Salvador 7, esquina a Arzobispo, en el Cerro, compuesta de sala, comedor, cuatro habitaciones, baño, cocina y servicio de criados. La llave en la bodega de la esquina. Informan: teléfono F-5386.
UH A-2 S-5265 20 Agto.

A-4 JESUS DEL MONTE

EN LO MAS fresco de la Habana. Avenida de Luz No. 3 Loma de Chaple. Se alquian estos modernos bajos con hermosa jardín; cuatro habitaciones; sala; saleta; comedor; garage con su cuarto para chauffeur y servicios sanitarios espléndidos. A cincuenta metros del tranvía y con vistas a la Habana. Alquiler $85. Informan en la casa del lado.
U H A 4 S 5192 16 Agosto

A-8 MARIANAO

REPARTO BUEN Retiro, Marianao. Se alquila lindo chalet compuesto de tres cuartos, sala, comedor, pantry, cuarto de criados y lujoso baño. Calle Panorama entre Domínguez y Camino de la Playa, a media cuadra de la Estación Quemados y veinte minutos de la Habana. Precio $75.00 al mes. Informes FO-7189
UH Indefinido

MUY BARATO SE ALQUILA chalet de dos plantas, Avenida Segunda entre 12 y 13, Ampliación Reparto Almendares, frente al Parque Fuente, Luminosa y Estación de Policía. Tiene jardín, portal, sala, recibidor, comedor, hall, habitación, baño, cocina, etc. en los bajos. Y cuatro dormitorios, baño, hall, etc. en los altos. Garage para cuatro máquinas, tres habitaciones y servicios para criados al fondo independientes. La llave en la misma. Informes: A-4358 y M-6263.
A-8 13294 21 Agto.

A8 MARIANAO

SE ALQUILA un chalet en el reparto Buenavista, calle 5a. esquina a 7, con muchas comodidades. La llave en la esquina. Informan: Calle G. esquina a 23. Teléfono F-1878. UH A8 S5219 17 Ag.

MARIANAO, Buen Retiro, alquilo Infanta casi esquina Avenida Columbia, acera brisa, portal, 4 habitaciones, dos baños, garage, cuarto servicio criado, calentador, demás servicios. Acabada fabricar. Informan teléfono F-4303.
U H A 8 13164 16 Agosto

SE ALQUILAN en 50 pesos cada una las casas de Gutiérrez y Mendoza, a una cuadra de la Calzada de Columbia y del Colegio Candler, compuesta cada una de sala, saleta, tres cuartos, comedor al fondo y espléndido baño intercalado. Patio y entrada independiente para criados. Informan: teléfono A-9897.
A-8 S-5256 18 Agto.

A9 DIVERSOS LUGARES

EN LOS PINOS, a dos cuadras de Miraflores, se alquilan dos casas. Portal, sala, comedor y dos cuartos, baño moderno. Informan: Mercaderes 5. Tel. A-6020. José García. A-9 S.5253 30 Agto.

B OTROS ALQUILERES

B1 DEPARTAMENTOS

EN MANRIQUE No. 55 se alquilan espléndidos departamentos modernos, de gran confort y comodidades. En "La Filosofía" (Neptuno No. 75) informarán. B 1 13445 20 Agosto

ALQUILO un departamento amplio, cabe una familia por muchos que sean, con agua corriente, luz toda la noche, buena azotea, balcón a la calle en Jesús Peregrino y Santiago, a media cuadra de Belascoaín.
B 1 13432 23 Agosto

A DOS CUADRAS del Parque Maceo alquilo un departamento moderno, sala, cuarto, cocina, baño, luz, $20. Jovellar 49 entre Hospital y Espada.
B 1 13409 20 Agosto

SE ALQUILA un departamento en el 2o. piso en Teniente Rey 83 (Plaza del Cristo). Informan en la Joyería. Teléfono A-8731. B 1 13440 20 Agosto

SAN IGNACIO 104, BAJOS. Se alquilan dos departamentos muy baratos, propios para negocio pequeño en 40 y 20 pesos. Informan: Ricla 11. A-3192.
B.1 13390 23 Agto.

B2 HABITACIONES

SE ALQUILAN amplias y frescas habitaciones con frente a la calle en Habana No. 51 altos con luz y agua y dos apartamentos propios para oficina. Informan en los bajos.
B 2 13427 25 Agosto

OQUENDO No. 14 entre Neptuno y San Miguel, alquilo habitaciones a $9.00 con luz, tengo con balcón a la calle.
B 2 13431 30 Agosto

B-3 LOCALES PARA COMERCIO

SE ALQUILAN para comercio; industria; Belascoaín 10; casi esquina Neptuno; Prado 91; donde estuvo Giovanni; bien situadas. A-3568.
U H B 3 12780 17 Agosto

PARA ALMACEN DE TABACO o DEPOSITO DE MERCANCIAS
SE ALQUILA
NAVE DE 430 METROS (Entrada por Aguiar)
NAVE DE 670 METROS (Entrada por Aguiar y Cuba)
NAVE DE 1.000 METROS (Entrada por Aguiar y Cuba)
Informan: GARCIA TUÑON Aguiar y Muralla. TELEFONO A-8786
E-1943 Agto. 16 y 17

SE ALQUILA bonito local, buen punto y barato. Aguacate No. 50 casi esquina a O'Reilly. Informan Tel. F-3417 p. m. U H B 3 13317 24 Agosto

GRAN ESQUINA. Frente a grandes industrias con miles de obreros. Ideal para bodega, fonda y café. Informan Ave. de Serrano número 6. Tel. I-3121.

BONITA NAVE. Sin columnas de 250 metros, con cielo raso, portal, dos cuartos y servicios. Ideal para industria o garage. Tiene fuerza motriz y refrigeración, cerca de Toyo. Informan: teléfono I-3121.
B 3 13452 23 Agosto

NAVES CON 1,000 MTS. Se alquilan juntas o separadas con portal corrido por dos calles y cielo raso. Informan Ave. de Serrano 6. Teléfono I-3121. B 3 13453 23 Agosto

SE ALQUILA en Carlos Tercero número 219, esquina a Subirana, la planta baja próxima a desocuparse, con una superficie de 540 metros cuadrados. Se oyen proposiciones por toda la casa, propia para una industria que requiera amplitud para su negocio o casa de huéspedes por el gran número de habitaciones que tiene; todas con vista a la calle y muy frescas. Tiene gran patio y espacioso garage con entrada independiente. En la planta baja está actualmente un Juzgado Correccional. Para informes: Lamparilla 78, bajos. Teléfonos M-1382 y A-0374.
UH B-3 S-5257 25 Agto.

B7 VARIOS

SE ALQUILAN dos garages con cuarto si desea. F-6445 y F-6448.
B7 S5210 20 Agost.

C COMPRAS

C2 SOLARES

COMPRO TERRENOS Y CASAS. Requiero facilidades; para pagarlos, prometo absoluta garantía, reedifico casas, pudiéndose también hacer con parte en efectivo, y resto en alquiler, si responde mayor de cinco habitaciones.
¡A plazos! Construyo, vendo casas y solares: Doy dinero en hipoteca, pongo fianzas. Solicito casas para inquilinato. Amorosos Maestro de Obras. Villegas núm. 16, Habana, de 3 a 6 p. m. Teléfono A-6486. C2 S5212 12 Sep.

C-4 AUTOMOVILES Y ACCS.

COMPRO Buick ligero del 28, pago al contado, véame San Pablo 14 por Cocos, Cerro. Enrique Núñez.
C 4 13419 18 Agosto

D VENTAS

D-1 CASAS

EN LA MEJOR calle de la Ampliación de Almendares, se vende o se cede para fabricar la esquina de la calle 12 y 10, está a la brisa. Telf. FO-2862.
UH D-1 185 29 Agosto

SE VENDE en $10,000 una preciosa casa bien construída, punto inmejorable, frente al Parque de la Sierra, calle 9 entre 4 y 6. Tres líneas tranvías por el frente, ómnibus por la esquina, 2 cuadras del colegio Las Ursulinas, 2 cuadras del cine "Rívoli". Abundante agua. Terreno 9x48 metros. Jardín, portal, sala, antesala, 3 hermosas habitaciones, baño intercalado, agua fría y caliente, comedor, cuarto y servicio de criados. Garage, patio y traspatio. No se dá en menos de ese precio, pues costó $14,000. Se pueden dejar $6.000 en hipoteca. Informan: Telf. F-6575.
D-1 13395 21 Agto.

REPARTO MIRAMAR. Se vende en la calle 8, entre la Quinta y Séptima Avenida, el solar 10 de la manzana 32, con 1,251 varas. Está a la sombra y a media cuadra del tranvía. Precio: $6.75 vara. Facilidades de pago. Informes: Notaría del Dr. Grau. Oficios 22. Telf. A-5981.
UH D-1 13307 16 Agto

PRECIOSO, REGIO CHALET, CASI REGALADO. $33,000 y costó, no hace mucho, más de $75.000; no se rebaja nada en lo absoluto, no pierda su tiempo; puede dejarse una cantidad alzada en hipoteca; para informes R. Carrión, trato directo. Teléfono I-6102. D 1 S 5272 17 Agosto

SI ME VE HOY comprará la mejor casa por su situación de la calzada de la Víbora; vale $18 mil y se da en $11,500, está gravada en $8,500. Llámeme al teléfono I-6102 y tratará con su dueño directamente. Mide 10 metros por 50.
D 1 S 5273 17 Agosto

HORROROSA ganga. Casa vendo calle Perseverancia cerca Malecón una planta antigua 6x16 metros. Precio $5,300. Otra Basarrate cerca San Rafael 110 metros una planta azotea toda citarón con tres cuartos, renta $40. Precio $4,500. Informes Aguiar 68. M-7785.
U H D 1 S 5270 17 Agosto

SE VENDE moderna y fresca casita en Luyanó, Santa Ana 39, media cuadra de Fábrica. Sala, comedor y dos cuartos, baño, cocina y patio, en $2.700, a pagar $2.000 al contado y el resto por meses. Informan en la misma.
D-1 13387 20 Agto.

D-2 SOLARES

SOLAR muy barato Vedado, vendo, acera brisa, calle de letra, cerca 21, 1.100 metros llano. Precio $20.000 dejo $10,000 al 7 0|0. Campanería, Aguiar 68. M-7785.
U H D 2 S 5269 17 Agosto

D3 ESTABLECIMIENTOS

ESTABLECIMIENTOS. Vendo mostradores de mármol y vitrolite, nevera marco caoba con filtro y serpentín pesa Detroit, armatostes víveres finos con vidrieras, 9 libras, todo muy barato por cambiar de giro. Jesús del Monte 176.
UH D.3 13313 17 Agto.

GRAN OPORTUNIDAD. Se vende una Fonda de las más acreditadas de la Habana por embarcarse su dueño, es propia para principiantes o matrimonio, se da barata, no se quieren corredores. Informan en Merced 94, Tintorería, de 2 a 4 p. m. D 3 13411 20 Agosto

SE VENDE un Café, Dragones y Rayo. El mejor del barrio y más céntrico de la Habana. Tiene 4 1|2 años de contrato. Se da muy barato. Su dueño tiene que ausentarse. Informes: León, Paradero de guaguas Cuba. Palatino.
D 3 13443 18 Agosto

FEDERICO PERUZA, REINA 53. Café "Los Alpes", teléfono M-4374. Es la hora presente, la hora de los grandes negocios. Vean esto. ¡Ahora o nunca! Cambio bodega, panadería y café por finca urbana. Tengo bodega cantinera en calzada y otras bodegas también muy cantineras, casi regaladas. Lecherías que venden $50 diarios a $1.500. Vidrieras de tabacos y cigarros que venden $18.00 diarios a $500.00. Barras de parados, desde $1.000 a $20.000 con gran venta. Buenos contratos y poco alquiler. Tengo 6 cafés en iguales condiciones; desde $1.000 a $15 y $20 mil pesos. Mis negocios son serios. Mis anuncios son verdades. Véame hoy. Federico Peraza, Reina y Rayo, Café Los Alpes. Teléfono M-4374.
D 3 13400 23 Agosto

D-4 AUTOMOVILES Y ACCS.

SE VENDE un camión Ford de una tonelad con carrocería enrejada en inmejorables condiciones. Tiene arranque eléctrico y buenas gomas. Puede verse a todas horas del día en Avellaneda número 20 entre Antonio San Miguel y Espadero, Víbora.
UH D-4 21007 Indf.

CHRYSLER MODELO 62. Tipo turismo, 6 cilindros, casi nuevo y con gomas de paquete, todo en perfectas condiciones con chapa particular, se vende casi regalado por tener que embarcarse. Puede verse a todas horas. Alambique 15. U H D 4 13314 18 Agosto

CHEVROLET 1927. Acabado de pintar en Duco. 4 gomas nuevas, buen fuelle, ruedas de disco, 150.00 de contado y resto un año. AGENCIA BUICK. Marina 64. Teléfono U-1964.

DODGE 1928. Tipo Touring, con pintura de fábrica, buenas gomas, con $225.00 de contado y resto en un año. AGENCIA BUICK. Marina 64. Telf. U-1964.

BUICK SEDAN. Tipo coach, acabado de pintar en Duco, buenas gomas, motor en perfectas condiciones, $550.00. Facilidades. AGENCIA BUICK. Marina 64. Teléfono U-1964.

DODGE 1925. Con cuatro gomas nuevas, fuelle y pintura nueva, $500.00, con facilidad de pago. AGENCIA BUICK. Marina 64. Teléfono U-1964.

SE VENDE un automóvil marca Oakland del 27 en perfectas condiciones, está trabajando, se vende por tener que embarcarme, informes Factoría 90, su dueño teléfono M-5767, precio $200.
D 4 13449 17 Agosto

QUEREMOS vender y no reparamos en precios; tenemos Dodge, Chevrolet del 27 y 26, Buick, cuña, Dodge, Packard, camiones ligeros reparto. Plazos cómodos. Zanja 100.
D 4 13433 21 Agosto

D6 MUEBLES Y PRENDAS

VENDEMOS muy barato un camión White de 5 1|2 toneladas y otro Packard de 7 1|2 toneladas en perfectas condiciones estando como nuevos, en los talleres de la Vda. de Rabionet y Cía., Concha No. 37; para informes teléfono M-6481. D 6 13422 19 Agosto

D10 OBJETOS VARIOS

PLATOS Y ABANICOS ANTIGUOS. Los platos tienen escudos de familias cubanas antiguas y los abanicos son magníficos. Teléfono U-1661, después de la 1 p. m. U H D 10 13461 18 Agosto

E SE SOLICITAN

E1 CRIADAS Y CRIADOS

SE SOLICITA, para casa de poca familia, una sirvienta española, que sepa de todos los quehaceres de la casa y que entienda algo de cocina. Libertad No. 39, entre Goicuría y Mayía Rodríguez. Reparto Santos Suárez, Jesús del Monte.
E 1 13333 17 Agosto

E-2 COCINERAS Y COCINEROS

SE SOLICITA una buena cocinera. Sueldo $30 y ropa limpia. Que sepa hacer plaza y disponer la comida. Desde la una en adelante. Calle D No. 210 (altos) entre 21 y 23, Vedado.
E 2 13456 17 Agosto

SE SOLICITA cocinera española de mediana edad, aseada y formal, que no duerma en la colocación. Manrique 134 bajos, entre Salud y Reina.
U H E 2 S 5266 17 Agosto

E3 PARA 2 O MAS SERVICIOS

SE SOLICITA señora de mediana edad para cocinar y limpiar corta familia, sueldo $15.00. Monasterio No. 8.
E 3 13442 17 Agosto

E4 MANEJADORAS

EN QUINTA Avenida esquina a Veinte, Reparto Miramar, se solicita una manejadora de mediana edad, que sea saludable y aseada y tenga buen carácter. Si no tiene recomendaciones que no se presente. Sueldo veinticinco pesos.
E 4 13429 18 Agosto

E10 VARIOS

SE REQUIERE persona, preferible español serio, con garantía en efectivo de $300.00 para utilizarlo en la entrega y cobros de mercancía a domicilio. Obtendrá buen sueldo. Preguntar por Administrador de Slomert Products Co. de 9 a 11 de la mañana, Egido 12. Asociación de Jóvenes Cristianos.
E 10 13454 17 Agosto

SOLICITO buen criado de mano que sepa servir bien la mesa, que sepa leer, de mediana edad, que traiga buena recomendación. 17 entre 2 y 4. No. 390. Vedado. De 10 a 4 de la tarde.
E 10 13430 17 Agosto

SE SOLICITA una muchacha de 14 a 16 años, que sea blanca, para la limpieza de una casa de poca familia. Informan Colón 37.
E 10 13444 17 Agosto

F SE OFRECEN

F1 CRIADAS Y CRIADOS

SE OFRECE un buen criado; está práctico en el servicio; sabe planchar ropa de caballero. Inmejorables referencias. Telf. A-5324. UH F.1 13170 16 Agto.

SE OFRECE una señora española para habitaciones y coser, corta por figurín, también entiende algo de cocina, tiene referencias. Informan Aguila 66, M-3271 (altos).
F 1 13458 17 Agosto

DESEA colocarse joven español de criado de mano, tiene buenas recomendaciones y plancha ropa de caballero. Informan teléfono F-2642.
F 1 13459 18 Agosto

SE DESEA colocar una joven española para criada de mano o manejadora. Informan: teléfono A-5394.
F 1 13460 18 Agosto

SE OFRECE una joven española para criada. Tiene muy buenas referencias. Informan Teléfono A-8381.
U H F 1 13438 17 Agosto

SE DESEA colocar una muchacha española para criada de mano, sabe trabajar, es honrada y trabajadora, para más informes llamen al teléfono I-7629.
U H F 1 13446 18 Agosto

SE DESEA colocar una joven española para cuartos o comedor, lleva tiempo en el país, sabe cumplir con su obligación. Teléfono A-5985.
F 1 13417 17 Agosto

DESEA colocarse una jovencita inglesa de 17 años para limpieza por horas o todo el día, duerme en su casa, habla bien el castellano, sabe algo de costura, llame al U-5397.
F 1 13413 17 Agosto

DESEA colocarse joven española en casa de moralidad de criada de mano. Tiene buenas referencias. Pregunte por Amelia. U-4669.
F 1 13423 17 Agosto

JOVEN española desea colocarse de criada de mano. Tiene buenas referencias Pregunten por Sara. U-4669.
F 1 13424 17 Agosto

SE DESEA colocar una joven española de criada de mano o criada de cuartos; tiene buenas referencias; sabe su obligación. Informan: Tel. F-4541.
F 1 13418 17 Agosto

SE OFRECE criada española, sirve a la rusa, sabe coser muy bien, cocinera repostera, duerme fuera. Tel. A-3343. Tiene referencias.
F 1 S 5267 17 Agosto

CRIADO se ofrece joven español, práctico en el servicio fino, sirve mesa a la rusa, tiene referencias. F-6177.
F 1 13455 18 Agosto

DESEA colocarse una muchacha española de criada de mano. Tiene referencias y sabe su obligación. Pregunten Josefa. Teléfono M-3053.
F 1 13442 17 Agosto

DESEA colocarse una joven española de criada de mano; tiene referencias de donde ha trabajado mucho tiempo; desea casa de moralidad. Teléfono M-9578.
F 1 13435 17 Agosto

SE DESEA colocar una muchacha española para cuartos o para comedor, no le importa salir fuera, sabe coser. Teléfono F-1666.
U H F 1 13434 17 Agosto

CRIADO. Se ofrece joven español práctico en el servicio fino, con buenas referencias, sin pretensiones. Informan: teléfono F.6289. F-1 13392 17 Agto.

SE DESEA colocar una muchacha española para comedor o criada de manos. Tiene referencias. Teléfono F.6175.
F-1 13385 17 Agto.

SE DESEA colocar una española de criada de cuartos o de comedor o siendo matrimonio no le importa para todo. Tiene referencias. F-4412.
F-1 13386 18 Agto.

UN JOVEN español desea colocarse de criado de manos; tiene referencias de las casas que ha trabajado. Sabe cumplir con su obligación. Telf. F.6087.
F-1 13380 18 Agto.

SE OFRECE muchacha española de buena presencia, para criada de manos; sabe servir bien a comedor y coser algo. Tiene referencias M-7122. F.1 13373 17 Ag.

SE DESEAN colocar dos españolas para criadas de mano o habitaciones. Tienen buenas referencias; saben coser; una de ellas sabe cortar. Les gustaría Marianao. Prefieren familia americana. Informan: F-4427. F.1 S-5252 18 Agto.

F-2 COCINERAS Y COCINEROS

SE DESEA colocar una señora joven para cocinar y ayudar a la limpieza, sabe hacer plaza, no duerme en la colocación. Informan San Lázaro 305 A, teléfono U-3512, tiene referencias. También se desea colocar una señora de mediana edad por horas.
U H F 2 13329 16 Agosto

SE OFRECE cocinera y repostera española; tiene referencias a satisfacción; gana buen sueldo y duerme fuera. Informan teléfono I-5496.
F 2 13428 18 Agosto

COCINERA española de mediana edad desea colocarse para cocinar solamente, cocina a la española y a la criolla y sabe de repostería. Llame al teléfono U-6698. F 2 13412 17 Agosto

SE OFRECE cocinero repostero español, tiene referencias de casas donde ha trabajado, no tiene pretensiones. Teléfono A-3343. F 2 S 5268 17 Agosto

SE OFRECE una buena cocinera, cocina española y criolla, sabe de repostería, muy limpia, buenas referencias. Teléfono M-9578.
F 2 13436 17 Agosto

UNA JOVEN española se desea colocar de cocinera para corta familia. Tiene buenas referencias. Informan en el teléfono A-2582. Librería Martí. Dragones y Zulueta.
F 2 13448 18 Agosto

UNA JOVEN española de mediana edad desea colocarse de cocinera. Lleva tiempo en el país; sabe cumplir con su obligación. Tiene buenas recomendaciones. Telf. U-6689. F-2 13408 19 Agto.

SE OFRECE superior cocinera de color, muy limpia y con referencias. Es repostera. M-7122. F-2 13372 17 Agto.

COCINERO ESPAÑOL, hombre formal sin pretensiones, económico y aseado, trabaja bien todas cocinas. Se ofrece, Aguila 116-A. Telf. M-4871. Sánchez.
F-2 13375 18 Agto.

F3 PARA 2 O MAS SERVICIOS

SE DESEA colocar una joven española para criada de mano, entiende de cocina un poco, llamen al A-8330.
U H F 3 13405 17 Agosto

SE DESEA colocar una muchacha española de criada de mano o de manejadora y coser. Calle Sitios No. 70, teléfono M-4995.
F 3 13404 17 Agosto

SE DESEA colocar una española para cocinar y limpiar para corta familia. Informan U-4177.
F 3 13416 17 Agosto

SE DESEA colocar una joven española para cocinar y limpiar por hora, de 8 de la mañana a 5 de la tarde, entiende de repostería, es aseada y sabe cumplir con su obligación, lleva tiempo en el país. Teléfono X-3009.
F 3 13425 17 Agosto

F3 PARA 2 O MAS SERVICIOS

DESEA colocarse una joven española de mediana edad para criada de mano o para los quehaceres de un matrimonio, tiene buenas referencias, lleva tiempo en el país. Informan Oficios No. 13. Teléfono M-6114. F 3 13420 17 Agosto

SE OFRECE una muchacha española para cocinar y limpiar a matrimonio solo. Tiene referencias. Tel. F-6148.
F 3 13457 18 Agosto

SEÑORA DEL país blanca, desea colocarse de cocinera o para limpiar solamente; no le importa ir a los repartos. Tiene referencias. Informes: Telf. F-5959.
F-3 13384 18 Agto.

JOVEN ESPAÑOL desea colocarse para criado de manos o ayudante chauffeur. Tiene referencias y sabe trabajar. Informan: Puentes Grandes, Real número 48, habitación 5. Teléfono I-7505.
F-3 13388 18 Agto.

SE OFRECE governess inglesa, sabe tocar piano, preferiría dar clases o por todo el día, tiene buenas referencias. Llamen A-4175.
F 3 13450 17 Agosto

DESEA colocarse una muchacha del campo blanca para todo el servicio de corta familia, casa de moralidad. Informan en Teniente Rey No. 83. Teléfono A-8731. F 3 13439 18 Agosto

SE OFRECE una señora joven española, con inmejorables referencias para servicio de cuartos o manejar; entiende muy bien los niños y es muy cariñosa. Informan: FO-1685.
UH F-3 13176 17 Ag.

SE DESEA colocar una muchacha para criada de mano o manejadora, es cariñosa con los niños, tiene recomendación y es formal, pregunten por Rufina, teléfono U-4669.
U H F 3 13348 16 Agosto

DESEA colocarse joven española para cocinar y limpiar siendo poca familia. Es práctica en el trabajo y tiene buenas referencias. Jesús del Monte No. 25. Teléfono M-4297.
U H F 3 13342 16 Agosto

UNA JOVEN española desea colocarse para criada de mano o manejadora o ayudar a la cocina, tiene buenas referencias. Informa Tel. F-6093.
U H F 3 13337 16 Agosto

F4 MANEJADORAS

SE OFRECE manejadora inglesa de color o para criada, es muy cariñosa con los niños y muy limpia, tiene muy buenas referencias. Llamen A-4175.
F 4 13451 17 Agosto

F5 CRIANDERAS

UNA JOVEN española desea colocarse para criar un niño; tiene veinte días de parida. Tiene buena leche. Informan en la calle Suárez No. 38, entre Gloria y Apodaca. F-5 13109 16 Agto.

F6 CHAUFFEURS

CHAUFFEUR español de mediana edad serio y cumplidor con sus deberes, con diez años de práctica. Ofrece sus servicios de casa particular o de comercio, tiene referencia. Teléf. XO-1467. Preguntar por Juan Babé.
UH F6 12927 16 Agosto.

DESEA COLOCARSE un matrimonio español; él de chauffeur y su esposa para los quehaceres de casa. No le importa salir al campo. Tiene referencias. Teléfono M-4424. UH F-6 13270 16 Agto.

DESEA COLOCARSE chauffeur español en casa particular o de comercio; experto en el manejo. Tiene recomendaciones de donde trabajó, sin pretensiones. Informan: teléfono A-6804.
F-6 13410 18 Agto.

SE DESEA colocar un chofer en casa particular con muchos años de práctica, muy buenas referencias. Informan calle 12 y 23, Vedado, Florería La Dalia. Teléfono F-4391.
F 6 13421 18 Agosto

CHAUFFEUR mecánico extranjero, desea prestar sus servicios en casa particular o de comercio. Informan San Ignacio 47, habitación No. 4. Ciudad.
F 6 13437 17 Agosto

F8 OFICINISTAS

SEÑORITA joven desea colocarse de mecanógrafa, tiene buena ortografía y referencias de donde ha trabajado; también para atender teléfonos. M-1850, M-4593. F 8 13414 17 Agosto

F10 VARIOS

SE OFRECE un muchacho español sin pretensiones para cualquier trabajo de comercio, tiene 14 años, lleva 5 en el país, tiene quien lo garantice. Para informes teléfono I-5471.
U H F 10 13353 16 Agosto

SEÑORA CON esmerada educación y práctica, se ofrece para regentear hotel o casa de huéspedes. Referencias. M4603.
F-10 13266 17 Agto.

JARDINERO experto en construcción y arreglo de parques y jardines desea colocarse en casa particular, buenas referencias. Informes en el jardín El Crisantemo. Teléfono F-5124.
F 10 13441 18 Agosto

G AVISO OPORTUNO

G2 OFICIALES

OFICIAL

COMISION DE FERROCARRILES

ANUNCIO

Habana, 12 de agosto de 1929.

Hasta las 12 m. del día 19 de agosto de 1929, se recibirán en esta oficina (Antiguo Colegio de Belén), por Acosta, proposiciones en pliego cerrado para la impresión de la Memoria de la Comisión de Ferrocarriles, correspondiente al año fiscal de 1927 a 1928.

En esta Oficina se facilitarán impresos de proposiciones en blanco y se darán informes a quien los solicite.

Será de cuenta del postor a quien se adjudique esta subasta, el pago de este anuncio.

(Fdo.) R. Sánchez Aballí,
Presidente de la Comisión de Ferrocarriles
8930 5 d 13.

G-3 AGENCIAS DE COLOCACIONES

AGENCIA Montalvo, la mejor de la capital, con sucursales en España y Jamaica inglesa. Calle 17 esquina F. teléfono F-4427. Necesito criadas españolas.
U H G 3 S 4666 16 Agosto

H AVISO ESPECIAL

H-1 HOTELES

HOTEL "SAN CARLOS"
EGIDO, 7, FRENTE A MONTE
Trasládese para este hotel y habrá resuelto los siguientes problemas:
DISMINUCION DE GASTOS, MAS COMODIDADES, NO LUCHAR CON LA SERVIDUMBRE, VIVIR CENTRICO
Estamos dando precios muy económicos. Hay habitaciones, apartamentos y restaurant. Nunca falta el agua. Todos los tranvías cruzan por la puerta. Es la casa predilecta de las familias estables. Visítenos. UH H-1 12543 16 Ag.

HOTEL "LUZ"
OFICIOS NUMERO 35
Este hotel, preparado por su nuevo dueño, ofrece a las personas decentes y familias estables, cómodas y frescas habitaciones y apartamentos con elevador, con baño privado o sin él. Precios al alcance de todas las fortunas. Con líneas de tranvías a todas partes. M-5764.
H 1 S 5271 30 Agosto

H2 CASAS DE HUESPEDES

GALIANO 109, ALTOS del City Bank. La mejor casa de la Habana, por su seriedad, limpieza y buena comida. Habitaciones baño privado.
H-2 S-5258 25 Agto.

H-10 MISCELANEA

POLLONAS Leghorn blancas legítimas, de un año, las liquidamos a $2.00 cada una, por necesitar espacio para la nueva cría de este año. Granja Arellano, teléfono FO-7264. La Coronela: Marianao. Correspondencia a: Amargura y Habana. Misc. E 1795 24 Agosto

Hermosos Jardines Embellecerán la Entrada de la Universidad

La Secretaría de Instrucción y el Rectorado continúan haciendo acopio de nombres para la tarja universitaria

VARIAS NOTICIAS DE LA UNIVERSIDAD NACIONAL

Convoca la Facultad de Medicina para aspirar al premio especial "Blas Manzanedo". La adhesión de San Salvador

De acuerdo con el proyecto de embellecimiento de nuestra Universidad Nacional, muy en breve darán comienzo las obras con objeto de que el mismo se lleve a efecto en todas sus partes y de que nuestro primer centro docente luzca las bellezas extraordinarias que en el mismo se estipulan. Y a ese fin en la mañana de ayer fué sacado el mobiliario que se encontraba en el aula de Astronomía, que ocupa uno de los laterales de la entrada de la Universidad. Y en estos días dicho edificio será derrumbado construyéndose en el lugar que ocupa el edificio y demás partes del frente hermosos jardines, tal como aparecen en el proyecto.

EL PREMIO ESPECIAL BLAS MANZANEDO

Por el Decanato de la Facultad de Medicina, se ha hecho la convocatoria para los aspirantes al premio especial "Blas Manzanedo", consistente en un estuche completo, de cirujía entre graduados de la Escuela de Medicina. Las solicitudes deben presentarse en la oficina del Decanato de la Facultad de Medicina y Farmacia (edificio Rectoral) en día hábil de 9 a 11 de la mañana y de 3 a 5 de la tarde.

Los requisitos para poder aspirar a dichos premios son los siguientes:

PRIMERO:— Para concurrir al Premio "Blas Manzanedo" es indispensable el haber obtenido la nota de Sobresaliente en el Grado de Doctor en Medicina en los exámenes ordinarios del año en curso.

SEGUNDO:— Al presentar la solicitud de admisión al premio, será obligatoria la presentación de la certificación completa de los estudios universitarios.

TERCERO:— El plazo de admisión para dicho concurso, será del 15 de agosto al 5 de septiembre a las cinco de la tarde, en cuya hora quedará cerrada la admisión.

CUARTO:— El día 10 de septiembre quedará constituido el Tribunal que se compondrá de cinco miembros nombrados por el Decano, y le serán entregados al señor Presidente del mismo los expedientes de los concursants, nombrándose un Ponente para que estudie y dictamine sobre dichos documentos, clasificándolos por orden de méritos y cuyo informe será presentado al Tribunal quien lo discutirá y por votación, acordará el orden de clasificación de los mismos.

QUINTO:— Es requisito indispensable el cumplimiento de la anterior base antes de dar comienzo a la oposición, levantándose acta de dicho acuerdo.

SEXTO:— Del 15 al 25 de septiembre, tendrán lugar las oposiciones.

SEPTIMO:— Antes del 15 de septiembre, todos los candidatos deberán presentar una Memoria sobre asuntos de Medicina o de Cirugía.

OCTAVO:— El objeto de la Memoria debe ser inédito y será calificado por puntos de cero a treinta reservándose el Tribunal el derecho de declarar fuera de lugar la que a su juicio, no merezca figurar en la oposición, en cuyo caso quedará excluído el candidato.

NOVENO:— Clasificadas las Memorias se pasará al segundo ejercicio que será escrito. Cada Profesor redactará un tema que versará sobre cualquiera de las materias señaladas en el vigente Plan de estudios de la Escuela de Medicina y colocándolos en una urna el más joven de los candidatos sacará uno a la suerte, concediéndole tres horas para el desarrollo del mismo, terminadas las cuales serán leídos por los candidatos y seguidamente se clasificarán de cero a veinte.

DECIMO.— El último ejercicio será una prueba praáctica igual para todos, a elección del Tribunal y se clasificarán de cero a diez

UNDECIMO:— Al terminar cada prueba, el Tribunal hará público el lugar en que ha quedado cada candidato.

MEMORIA

El señor Decano de la Facultad de Derecho y de Ciencias Sociales, doctor Ricardo Dolz, dirigió en la mañana de ayer al señor Rector de la Universidad los datos que el mismo interesará para la publicación de la memoria anuario de la Universidad, correspondiente al curso académico de 1927-28. Datos interesantísimos ha aportado a la misma la Fácultad de Derecho.

Con estos datos se han ultimado los detalles para la publicación de la mencionada memoria y el señor Rector dentro de poco sacará a subasta la impresión de la misma, que dará a conocer la labor de nuestro primer centro docente en dicho curso.

DESIGNACION

Accediendo a lo solicitado por el secretario de Obras Públicas, el señor Rector designó en el día de ayer al profesor José Santos para que en unión del delegado que designe la secretaría de Sanidad y del doctor Zanetti, comisionado por la secretaría de Obras Públicas, proceda al análisis de aguas minerales que han sido propuestas para el suministro de la secretaría.

LA UNIVERSIDAD DEL SALVADOR

El Rector de la Universidad de San Salvador en atenta comunicación al señor Rector de la Universidad de la Habana doctor Averhoff, le participa que dicha Universidad se verá representada en los actos que con motivo del bicentenario de la Universidad de la Habana y del primer congreso de Universidades que tendrá lugar en esta ciudad en el entrante año.

NOTIFICACION

El señor Decano de la Facultad de Derecho y de Ciencias Sociales, ha enviado a la Gaceta Oficial una notificación para el alumno José Inclán Perera que ha cambiado de domicilio, dándole a conocer lo resuelto por dicho decanato, en relación con su exámen de Teoría General del Estado

LA CORRIENTE DEL GOLFO, ESTUDIADA

Por el director del Instituto Meteorológico de Estocolmo

ESTOCOLMO, agosto 16.— El sabio Sanrtreem, director del Instituto Meteorológico de esta capital, envía un informe desde el barco en que realiza su expedición para el estudio de la Corriente del Golfo, diciendo que se ha desarrollado e nforma satisfactoria. Dicha corriente que viene desde América, pasando por el Golfo de México, de donde toma su nombre, y llega hasta la región de Spitzbergen, muestra diversas fluctuaciones que tienen influencia en las condiciones de temperatura de Europa y que, según se supone, son responsables del invierno extremadamente crudo que hubo este año en Europa. El objeto de dicha expedición es estudiar tales fluctuaciones navegando en diversas partes de la corriente en un barco especialmente acondicionado.

TERRIBLE INCENDIO EN BOSQUES DE WASHINGTON

WENATCHEE, Estado de Washinton, agosto 15 (AP.)—Todos los hombres disponibles en el Condado de Chelen fueron llamados esta noche a combatir el incendio de bosques que ha estallado en la región, y el que a última hora es ya tan serio, que solamente una lluvia copiosa podrá contener las llamas.

ES MALTRATADA Y ROBADA UNA JOVEN

Un polaco se presentó en su domicilio y le hurtó un peso

—Juana Hernández Fernández, de 19 años y vecina de Agramonte No. 32, denunció a la policía que en ocasión de encontrarse en su domicilio se le presentó un polaco nombrado Victorio Candio, que reside en Luzuriaga No. 82, maltratándola de obras y despojandola de un peso.

—En la esquina de Cabrera y Colón, el vigilante Grima procedió al arresto de Ramón Fontan Solla, vecilo de Santa Clara No. 7, por acusarlo Jaime Blanco Vega, dependiente de la panadería situada en Zenea No. 8, de haberlo sorprendido en los momentos que hurtaba el pan de las casas donde él lo dejaba.

—El vigilante Suárez dió cuenta, que con infracción de la Ley de 2 de julio de 1928, se encontraban trabajando en la panadería "La Tahona".

—Raul Sánchez González, de 4 años y vecino de República No. 14, se ocasionó lesiones de carácter menos grave, al caerse de una silla en su domicilio, de las que fué asistido en el primer centro de socorros por el doctor Lancis.

—En el Hospital Municipal fué asistida de lesiones de carácter menos grave, Beatriz Llanes, que manifestó era vecina de Italia No. 24, extremo que se comprobó por la policía no era cierto.

—José María Albiñaga, propietario de la fábrica de cortinas situada en P. Zayas número 16, dió cuenta a la policía, que el doctor Mata, propietario de la farmacia situada en República y San Francisco, se negaba a abonarle la cantidad de diez pesos que le adeudaba por un toldo que le confeccionó y colocó en la parte exterior de su establecimiento.

—Moisés Alfonso Hernández, de 17 años, empleado y vecino de San Leonardo No. 15, sufrió lesiones de carácter menos grave, al tirarse del Omnibus en que viajaba No. 40693, de la empresa Cuba, que conducía Antonio Hospital por la esquina de Lucena y Carrillo.

—Al caerse de la cama, se produjo lesiones de carácter leve, Margarita Rodríguez Pagalday, de 3 años y vecina de Hornos letra C.

—El comerciante Alfredo Román Silva, vecino de Aldama No. 69, sufrió lesiones de carácter leve que manifestó le había ocasionado al agredirlo con un cuerpo duro Manuel López Puga, conductor del tranvía 338, al indicarle que le había hecho entrega de una transferencia fuera de hora.

—Al caerse fr[illegible]te a su domicilio, se produjo lesiones de carácter grave, Olitia Fristan Hernández, vecina de Patria y Zequeira y de 10 años de edad. Fué asistida en el Hospital Municipal.

DETUVIERON LOS EXPERTOS AL AUTOR DE LOS NAVAJAZOS A UNA MUCHACHA

Esta, que en un principio entregó un retrato de su agresor para identificarlo, negó luego que fuese él quien la agredió

Los Expertos Alvariño y Castaño, procedieron ayer tarde al arresto de Juan Sergio López Pérez de la Habana, de [illegible]0 años de edad, dependiente y vecino de Miramar 27, en Regla, por ser el autor de las heridas inferidas con una navaja barbera a la joven Dolores Sánchez Duarte, que reside en Plácido número 72, hecho que tuvo lugar el día dos de los corrientes en la academia de bailes Sport Antillano donde ambos sostuvieron un disgusto.

Una vez en la Sección de Expertos el detenido, no fué reconocido por la joven, asegurando que éste no había sido el autor del hecho.

Siendo inexplicable la conducta observada por la joven, los Expertos trataron de convencerla toda vez que al ser conminada por la policía el día del hecho para que manifestara quien había sido su agresor, aseguró que lo había sido López Pérez, haciendo entrega a la policía de un retrato que del mismo conservaba para que la captura pudiera realizarse con mayor felicidad.

La joven no negó que hubiera entregado la fotografía de López Pérez, pero deseaba hacer constar que se había equivocado.

Han podido comprobar los mencionados agentes policíacos que la joven sostenía relaciones con el acusado y que éste en un rapto de celos, armado de una navaja la agredió en ocasión de encontrarse ambos en el interior de dicho lugar, dándose a la fuga y ocultándose para no ser detenido por la policía.

López Pérez llegó recientemente a esta capital procedente de los Estados Unidos, donde lo expulsaron por haber sostenido una riña con varios individuos a uno de los cuales hirió de gravedad, por cuyo hecho estuvo detenido mientras se tramitaba su expediente de expulsión.

Al ser detenido por la policía no negó que hubiera sido el autor de la agresión de que había sido objeto la joven, pero al ser presentado ante ésta y escuchar sus manifestaciones, determinó negar.

Fué remitido al Vivac a disposición del Juez Correccional de la Sección Tercera que conoció estos hechos, por ser de carácter menos grave las heridas inferidas a la joven.

OTROS DETENIDOS

También fueron detenidos por estar reclamados Florencio Piedra Cárdenas, vecino de Quintín Banderas número 85, que se encontraba requisitoriado por el Juez de Instrucción de la Sección Segunda, José Manuel Alfonso Hernández, empleado y vecino de Peñalver número 73, reclamado por el Juez de Instrucción de la Sección Tercera en causa por hurto — Víctor Modesto Fernández Feliciate, chofer y vecino de Real número 29, en P. Grandes, reclamado en ocho juicios. Los Expertos Tomás Ruiz, Betancourt, Balmaseda y Alonso, fueron los que detuvieron a los citados individuos.

—Carlos Fernández Romero, de dos años de edad y vecino de Florencia 6, letra A, se produjo una grave intoxicación, al ingerir luz brillante, siendo asistido en el tercer centro de socorro.

PROFESIONALES

DR. R. REPILADO
Especialista en Vías Urinarias y Enfermedades Venéreas. Cistoscopia y Cateterismo de los ureteres. Cirugía de Vías Urinarias. Consultas: de 10 a 12 y de 3 a 6 p. m. Empedrado 49. Teléfonos M-9592; FO-2437.
E 1779 9 Septiembre

LAS RELACIONES RUSO-INGLESAS

En Berlin abrigan la esperanza de que vuelvan a reanudarse

BERLIN, agosto. (AD).—En las esferas políticas de esta capital se abriga la esperanza de que las negociaciones referentes a la reanudación de las relaciones diplomáticas entre Inglaterra y Rusia se vuelvan a entablar en breve. No dejan, sin embargo, los órganos laboristas de manifestar su contrariedad por la actitud intransigente de los funcionarios soviéticos, quienes desdeñaron la mano que se les tendió por no aceptar condiciones que de ninguna manera se estiman humillantes sabiéndose de sobra que las misiones diplomáticas rusas, efectivamente, siempre han tratado de desarrollar una propaganda activa y sistemática de sus ideas comunistas.

UN SERVICIO DE VAPORES NUEVO

Se establecerá entre Europa y las Indias Neerlandesas

HAMBURGO, agosto. (AD). — La Hamburg-Amerika-Linea estudia el proyecto de establecer un servicio de vapores directo y rápido entre Europa y las Indias Neerlandesas.

Las prácticas preliminares se iniciaron con motivo del viaje que hizo recientemente uno de los directores de la Compañía, doctor Laesch., a Soerajava, en Java.

ARREGLO DE LA HUELGA TEXTIL

Resuelta la cuestión de un arbitraje, esperan la solución

MANCHESTER, Inglaterra, Ag. 15 (AP).— Esta noche se llegó a un acuerdo sobre las condiciones del arbitraje en la disputa de la industria textil algodonera de Lancashire. La conferencia comenzó a primera hora de la tarde, y en ella participaron los representantes de los Patronos y de los obreros y Sir Horace Wilson, secretario permanente del Ministerio del Trabajo, al que fué confiada la misión de conciliar los diferentes criterios. Se dejó a los talleres en plena libertad para reanudar los trabajos el próximo lunes.

Aunque el conflicto que produjo hace tres semanas casi la huelga de medio millón de trabajadores no ha quedado resuelto parecía esta noche que el lunes abrirán los talleres, pagando los mismos jornales que antes. Se estima que el medio millón de hombres que están parados, han perdido ya 15 millones de pesos en jornales. Los patronos sostienen que ha de hacerse una reducción importante en los salarios, para poder sostener la competencia en los mercados extranjeros, especialmnte los de Asia, y dicen que en todo momento estuvieron dispuestos a negociar con los obreros. Pero estos, negándose rotundamente a aceptar toda reducción, prefirieron ir a la muelga.

Una consecuencia de la intervención personal del Primer Ministro Mc Donald y del Ministerio del Trabajo fué que las dos partes conviniesen en el arbitraje, al que se opinan al principio. Hoy se acordó la forma de aplicar esa solución.

M.E.C.D. 2016

TELEFONOS A-3333 A-1014

ANUNCIOS CLASIFICADOS DEL DIARIO DE LA MARINA

TELEFONOS A-3333 A-1014

INFORMACION TELEGRAFICA DE PROVINCIAS

ES PACIFICA, POR AHORA, LA HUELGA DE OBREROS DE BOQUERON, GUANTANAMO

La ciudad de Bayamo hállase presa de una gran epidemia de fiebre tifoidea, existiendo unos 300 casos, sobre todo niños

(Por cable)

Santiago de Cub , agosto 15. DIARIO. Habana. Los trabajadores de Boquerón. en Guantánamo han declarado la huelga y la empresa del Ferrocarril del Este y el Capitán del Puerto citado han solicitado el auxilio de la Guardia Rural, aunque el orden es completo. El vapor "Frithj of Elde", que estaba cargando azúcar, suspendió el embarque, por tal motivo. Ambas partes, trabajadores y empresa, han escogido al doctor Manuel Cañas, Juez de Instrucción, como presidente de la Comisión de Inteligencia.

EXAMENES DE MUSICA

Ante un tribunal compuesto por el señor Francisco Boudet Vidal, como presidente, y las señoras Esperanza Cabrales Baltazar, Secretaria y Carmen Eguilior Vinent, vocal, fueron examinadas, y aprobadas, trece estudiantes de música, las que realizaron sus ejercicios maravillosamente.

MUERTE DE UN LIBERTADOR

Ha causado honra pena la noti- Libertador Franklyn Argilagos Locia del fallecimiento, en esa capital, del Comandante del Ejército ret de Mola, perteneciente a distinguida familia oriental.

DOS ALCALDES ENFERMOS

Los señores Miguel Lorente de la Rosa y Salvador Virgili, Alcaldes de Bayamo y Alto Songo, respectivamente, se encuentran enfermos, siendo el estado de ambos bastante delicado.

REBAJA MUY BENEFICIOSA

Los Ferrocarriles Consolidados de Cuba, en combinació.. con el ferrocarril de Guantánamo, ha acordado una rebaja en los fletes, a partir de ayer quince de agosto consistente en un treinta y tres por ciento. desde la primera a la quinta clase y un veinte por ciento de la sexta a la décima clase, en tipos de fletes actuales También se rebajan en un veinte por ciento las mercancías de primera y segunda clase, con destino a Manzanillo.

LA CONSTRUCCION DE UN MATADERO

El Ayuntamiento de San Luis quiere emplear todo el crédito de Obras Públicas, del presente año, en construir su Matadero, resolviéndose así el grave conflicto planteado, en vista de que la Secretaría de Gobernación ha enviado distintos mensajes, interesándolo.

¿EPIDEMIA EN BAYAMO?...

Afírmase que la heroica ciudad de Bayamo, se encuentra azotada por una gran epidemia tífica, registrándose cerca de trescientos casos. Una de las zonas que aparece en más malas condiciones es la Escolar, teniendo conocimiento las autoridades superiores a las que ha dado cuenta el doctor Enrique Díaz Villalón, Presidente de la Junta de Educación de Bayamo, dado que afecta la salud de mil niños que tienen que acudir al próximo curso. El Matadero de Bayamo se encuentra en malas condiciones higiénicas, arrojándose los desperdicios en el río "Bayamo" y en el arroyo Manguera.

EXAMENES DE KINDERGARTE

Se han celebrado los exámenes para ingreso en la Escuela Normal de Kindergarten, con buen éxito.

Corresponsal.

DIAS DE JUBILO EN GUANABACOA

El traslado de la Virgen a la Iglesia Parroquial

GUANABACOA. Ag. Jesús Calzadilla.— Se verificó, en medio de la más completa animación, el traslado de la Virgen de la casa de su amable Camarera, la señora Nieves Lugo de Lima; a la Iglesia Parroquial. El Parque Central lucía engalanado con esquisito gusto, con infinidad de focos de colores y palmas por todas partes.

En la iglesia fué colocada la Virgen inmediata al altar mayor, y acto seguido se cantó una solemne Salve.

La numerosa concurrencia que invadía el templo, se congregó más tarde en el Parque participando de la Retreta por la aplaudida Banda Municipal, y de los fuegos artificiales que fueron muy celebrados.

Todo el día de ayer, desde bien temprano, ha sido inmensa la alegría reinante en Guanabacoa escuchándose grupos de cantadores y claves por todas partes.

A las nueve de la mañana se verificó la solemne fiesta de iglesia a la que concurrieron infinidad de familias de la Habana; Regla Casa Blanca y Vedado.

El sermón a cargo del Padre Monseñor Santiago Amigó fué por todos conceptos hermosísimo. Los fieles quedaron complacidos de tan grandiosa oración religiosa.

Desde las cuatro de la tarde de ayer jueves se podía notar claramente el embullo en la Villa de Pepe Antonio. Los carros y las guaguas llegaban completamente atestadas.

A las seis y media, entre repiques de campanas de las tres iglesias y sonando numrosos chupinazos, salió la procesión acompañada del Clero, autoridades y gran número de fieles con velas.

Hizo su acostumbrado recorrido, parando breves momentos frente a la casa de la Camarera, que se encontraba lujosamente engalanada e invadida por las principales familias de nuestra sociedad y muchas de la sociedad habanera.

La Casa Ayuntamiento estaba desde la salida de la procesión con una enorme concurrencia. También los balcones del Casino Español y todo el atrio de la Parroquia así como el Parque Adolfo Castillo.

El baile celebrado en los regios salones del Casino resultó brillantísimo. Como todas las fiestas que ofrece la prestigiosa sociedad que sostienen españoles y cubanos.

Guanabacoa, puede decirse, ha cumplido dignamente con la obligación impuesta de tantos años, festejando a su querida Patrona.

El público celebró mucho este año lo bien ataviada que lucía la Virgen de la Asunción. De ello debe sentirse muy satisfecha su entusiasta y buena Camarera, la distinguida señora Nieves Lugo de Lima, la esposa de nuestro particular amigo el señor Felipillo Lima.

Jesús CALZADILLA

DOS LADRONES EN EL ESPAÑA

Hurtaban piezas de cobre en el depósito de materiales

(Por telégrafo)

CENTRAL ESPAÑA, agosto 15—DIARIO. Habana. En la mañana de hoy, a las ocho fueron arrestados por el Jefe de la Guardia Jurada, señor Juan Miranda y el Policía Olayo Cabezas, auxiliados de los vecinos Julio Folcada y Nicolás Medina, dos individuos que estaban hurtando piezas de cobre en el depósito de materiales de este Central. Hacía tiempo se venía notando la falta de esas piezas.

Nómbranse los detenidos Juan Botel y José Díaz de la raza blanca ambos, vecinos de Jovellanos. Fueron puestos a disposición del Juzgado del Perico.

GRANDA, Corresponsal.

DETENIDOS POR REYERTA

— En la esquina de Finlay y Chavez fueron detenidos por sostener una riña Pedro Solarichy Falfurll, del comercio y vecino de Matadero número 5 y Antonio Pujol Chavez, con domicilio en Tamarindo número 47, siendo ambos asistidos en el segundo centro de socorro de lesiones de carácter leve.

LAS CAUSAS QUE SE RADICAN EN EL JUZG. DE INSTRUCCION DE MATANZAS

Individuos que se encuentran reclamados por la Justicia. Movimiento en el puerto de la ciudad de los Dos Ríos

MATANZAS, Agosto.

En el Juzgado de Instrucción de esta ciudad se han comenzado a radicar las siguientes causas:

POR ESTAFA

Causa 618 de 1929, por estafa, según denuncia de Juan Bolaños García contra Lorenzo Rodríguez, porque este no quiere abandonar la finca "San Antonio", donde aquel le cedió cierta parte de terreno para que sembrara a la mitad con él, ni le ha hecho entrega de las cantidades de frutos que le corresponden.

POR USURPACION DE FUNCIONES Y DESORDEN PUBLICO

Causa 617 de 1929, por usurpación de funciones y desorden público, según denuncia de Juan Rivero Sánchez, sargento de la Policía Municipal de Limonar, consistente, en que José María García López y Nicasio Leonard García, excitan a los trabajadores de la finca San Andrés de dicho Término, para que abandonen el trabajo amenazándolos con echarle la Guardia Rural.

POR ATENTADO A AGENTE DE LA AUTORIDAD

Causa 622 de 1929, por atentado a agente de la autoridad, según denuncia de los soldados Ignacio Herrera González y Domingo García Tápanes, de servicio en el Central Limones, consistente en que los acusados Juan López García y José López González se encontraban escandalizando en una reunión que se celebraba en la casa de Jerónimo Díaz, y al ir a requerirlos no obedecieron y además el José López se abalanzó encima del soldado García para desarmarlo, no lográndolo por la intervención de los compañeros de este.

POR ASALTO Y ROBO

Causa 621 de 1929, por robo con intimidación en las personas, por haber denunciado Miguel Pérez, vecino de esta ciudad, que en ocasión de dirigirse a San Francisco de Paula fué asaltado en el camino por un individuo desconocido, de la raza negra, el cual intimidándolo con un cuchillo le quitó once pesos que llevaba encima.

POR RAPTO

Causa 599 de 1929, por rapto de Herminia Trujillo, de 17 años de edad y vecina de esta ciudad, contra Anselmo Vila.

FALSEDAD EN DOCUMENTO PRIVADO

Causa 619 de 1929, por falsedad en documento privado, según denuncia de José Saenz Diaz, comerciante de esta ciudad, contra José Pereira, el cual le compró un sombrero y le pagó con un chek falsificado.

POR LA INFRACCION DE UNA LEY

Causa 620 de 1929, por infracción de la Ley de 10 de Junio de 1894, por haber denunciado Francisco Acosta Hernández, que en la azotea de su casa, sita en la calle de Capricho y Buena Vista, cayeron varias piedras procedente de los barrenos que está dando la Compañía constructora del Parque General Machado.

SUJETOS RECLAMADOS POR DISTINTOS JUZGADOS DE LA PROVINCIA

En el Gobierno Civil se acaban de recibir escritos de los distintos Juzgados de la Provincia reclamando a los sujetos siguientes:

Luis Felipe Carrillo, reclamado en causa 136 de 1929, por Juego prohibido, del Juzgado Correccional de Manguito.

Lucas Torres, reclamado por causa 384 de este año, por lesiones del Juzgado Correccional de Cárdenas.

Julián Domínguez Méndez, en causa 779 de 1929, por infracción del Reglamento de Carreteras, del Juzgado Correccional de Matanzas.

Oscar de la Vega, en causa 446 de 1929, por rapto, del Juzgado de Instrucción de Colón.

Gabriel Duke, en causa 253 de 1929, por escándalo, del Juzgado Correccional de Cárdenas.

Ramona Trillo, en causa 254, por Hurto, del Juzgado Correccional de Cárdenas.

Julia Troncoso González, en causa 78 de 1929, por hurto del Juzgado Municipal de Jovellanos.

Pedro Rodríguez, en causa 170 de 1929, por rapto, del Juzgado de Instrucción de Pedro Betancourt.

PUERTO

Además de los vapores consignados en anterior correspondencia, han entrado los siguientes en este puerto:

Vapor americano Kishacoquilas que salió ayer mismo para New Orleans con un cargamento de miel de purga tomado en este puerto y que ha sido exportado por la Dunbar Molasses Company.

Vapor inglés North Cornwall, consignado a Urquiza y Bea que tomará 24,500 sacos de azúcar.

Vapor de bandera británica Milpool, consignado a Urquiba y Bea, que tomará 44,000 sacos de azúcar.

Vapor de bandera noruega Gunny consignado a Adolfo Hernández, que tomará 17,000 sacos de azúcar.

Vapor inglés Teespool, consignado a Urquiza y Bea, que tomará 33,000 sacos.

Salió para New Orleans, vía Caibarién, el vapor inglés Braheholm, con 16,846 sacos de azúcar embarcados por Galbán, Lobo y Cía.

SE ESPERA

Procedente de Port Arthur, Texas se espera el vapor americano Louisina, con un cargamento de petróleo crudo para la The Texas Company.

Alberto Lovio, Corresponsal.

FALLECIMIENTO EN PINAR DEL RIO

El finado era padre del señor Francisco Pereira, comerciante

(Por telégrafo)

PINAR DEL RIO, agosto 15.—DIARIO. Habana. A las cinco de la mañana de hoy ha fallecido en esta Ciudad, el señor Juan Pereira Polier padre del Vice-Presidente de la Cámara de Cobercio local y Concejal del Ayuntamiento, al par que acreditado comerciante señor Francisco Pereira. Mi pésame más sentido.

PRUNEDA, Corresponsal.

FUE DETENIDO UN DEMENTE FUGADO

Es Antonio F. Rosario y fué arrestado en Rancho Veloz

(Por telégrafo)

RANCHO VELOZ, agosto 15.—DIARIO. Habana. Fué detenido hoy en esta, por la policía municipal, en la finca «Santa Clara» un demente fugado del Hospital de Mazorra. Se nombra Antonio Felipe Rosario, habiendo estado varias veces recluido en ese establecimiento.

SARABIA, Corresponsal.

EL ADMINISTRADOR DE ESTE DIARIO

Pasó unos días en su finca de Sabanilla del Encomendador

(Por telégrafo)

CIDRA, agosto 15. DIARIO. Habana. Hoy pasó por esta localidad, a las once de la mañana, rumbo a la Habana, el Dr. Aurelio Hernández Miró, Administrador del DIARIO DE LA MARINA quien regresa de Sabanilla del Encomendador donde pasó varios días en su finca. Fué saludado el Dr. Hernández Miró en la Estación por el que suscribe.

UN REPRESENTANTE DEL DIARIO

Ha visitado esta localidad el señor Francisco Caso, representante del DIARIO DE LA MARINA.

Antonio Betancourt. Corresponsal.

UN NUEVO JUEZ DE INSTRUCCION

El Dr. José E. Espinosa prestó ayer juramento en Santa Clara

(Por telégrafo)

SANTA CLARA agosto 15. DIARIO. Habana. Ante la Sala de Vacaciones de la Audiencia de esta Provincia, en funciones de Sala de Gobierno, prestó juramento el doctor José Enrique Espinosa Espinosa, Juez de Instrucción de esta Capital, que fuera designado por Decreto Presidencial para sustituir al doctor Lauro Angulo, que fuera trasladado a Matanzas. El Dr. Espinosa se hizo cargo hoy de su despacho.

Armando Machado.

DE S. ANTONIO DE LOS BAÑOS

Transferida la inauguración de un nuevo edificio público

(Por telégrafo)

S. ANTONIO DE LOS BAÑOS, agosto 15. DIARIO. Habana. Ha sido transferida para el próximo sábado, a las ocho y media de la noche, la inauguración del edificio donde han sido instalados el Cuartel de Bomberos, la Casa de Socorros y la Junta Municipal Electoral.

SUSPENDE SUS LABORES UNA FABRICA

Debido al calor reinante y con el objeto de balancear su negocio ha suspendido sus labores durante el mes actual la fábrica de camisas «Arrow». No ha sido, como publicara un colega de la Habana, debido a diferencias con sus obreros.

Se espera que la fábrica reanude sus trabajos en el próximo mes de Septiembre.

LAGO, Corresponsal.

VARIOS LESIONADOS

—Joaquín Soler Climet, vecino de Independencia y Almendares, se produjo lesiones de carácter menos grave, a sufrir una caída en el Parque Ensanche de la Habana.

En distintos hechos casuales se ocasionaron lesiones de carácter leve, José Abeleira, Enrique Mejías Ríos, Consuelo Fuentes López, Juan Santos Cid.

A Inglaterra Directo en 14 DIAS

M. S. "Rio Bravo"

Saldrá de la Habana para: SOUTHAMPTON, BREMEN, BOULOGNE-SUR-MER (Francia) sobre el 14 de Sept.

CUBA A MEXICO

M. S. "Rio Bravo"

Saldrá de la Habana para: VERACRUZ, GALVESTON, Y TAMPICO, sobre el día 22 de Agosto

Para reservaciones, dirigirse a:

Lykes Brothers Steamship Agency, S. A.

Agentes generales para Cuba.

Lonja Nos. 404-408 Telf. M-6955.

Dirección Cablegráfica: "LYKES"

VAPORES CORREOS DE LA

Compañía Trasatlántica Española

SERVICIOS REGULARES DE PASAJE, CARGA Y CORRESPONDENCIA

LINEA RAPIDA PARA NEW YORK Y NORTE DE ESPAÑA

PROXIMAS SALIDAS

PARA VERACRUZ (48 horas de viaje)

CRISTOBAL COLON, Agosto 2
ALFONSO XIII Agosto 28
CRISTOBAL COLON, Septiem. 23
ALFONSO XIII Octubre 19
CRISTOBAL COLON, Nov. 14
ALFONSO XIII Diciembre 10

LINEA PARA NEW YORK, VIGO, CORUÑA, GIJON, SANTANDER Y BILBAO

CRISTOBAL COLON Agosto 9
AFONSO XIII Septiem. 4
CRISTOBAL COLON, Septiem. 30
ALFONSO XIII Octubre 26
CRISTOBA COLON Noviem. 21
ALFONSO XIII Diciembre 17

LINEA PARA NUEVA YORK, CADIZ Y BARCELONA PROXIMAS SALIDAS

MAGALANES Julio 8
M. CALVO Julio 23
BUENOS AIRES Agosto 1
J. S. ELCANO Agosto 29
A. LOPEZ Septiem. 13
MANUEL ARNUS Septiem 24
M. COMILLAS Octubre 20
M. CALVO Noviembre 4
MAGALLANES Noviembre 15
BUENOS AIRES Diciembre 9
A. LOPEZ Diciembre 26
J. S. ELCANO Enero 6

Magnífica cámaras. Amplios comedores para pasajeros de tercera clase. Servicio por camareros. Excelentes menús con vinos.

NOTA.—Expedimos en Habana billetes de excursiones a las Exposiciones de Sevilla y Barcelona, de la Compañía «Wagons Lits», partiendo de Santander y Cádiz, a la llegada del buque.

Estos vapores atracan a los muelles de la Port of Havana Docks Co. Para más informes, dirigirse a:

MANUEL OTADUY
AGENTE GENERAL
Lonja del Comercio, bajos. Apartado 707. Teléfonos: A-6588 y A-7900
HABANA

VAPORES DE TRAVESIA

Compañía del Pacífico

(The Pacific Steam Navigation Company)

Servicio de Vapores a

España, Francia, Inglaterra, Perú, Chile, Argentina, Uruguay, Brasil, Colombia, Venezuela, Guatemala, Costa Rica, Nicaragua, Salvador, Honduras, Ecuador, Bermudas, New York.

Próximas Salidas

A Europa
VAPOR "ORDUÑA"
4 de Septiembre
Vigo, Coruña, Santander, La Pallice, La Rochelle, Liverpool.
„ «Orduña», 4 de Sept.
„ «Oropesa», 18 de Sept.
» «Orbita», 2 de Octubre
» «Orcoma», 30 de Octubre

A Centro y Sur de América
VAPOR "ORBITA"
Agosto 18
„ «Orbita», 18 Agosto.
» «Oroya», 1 Septiembre
» «Ebro», 9 de Sept.
» «Orcoma», 15 de Sept.

A NEW YORK

Ida y vuelta $130

Con derecho a retornar diariamente por tren "Havana Special"

VIA KEY WEST

Vapor "Ebro", 23 de Agosto y 20 de Septiembre.
Vapor "Essequibo", 20 de Septiembre y 15 de Noviembre.

Para informes generales, reservaciones, fletes, etc.

AGENTES GENERALES:

DUSSAQ Co. LTD.

Palacio del Centro Asturiano

Teléfonos A-6540 y A-7218.—Habana.

COMPAGNIE GENERALE TRASATLANTIQUE

VAPORES CORREOS FRANCESES

Bajo contrato postal con el Gobierno Francés

TODOS LOS VAPORES DE ESTA COMPAÑIA ATRACAN A LOS MUELLES DE SAN FRANCISCO O MACHINA PARA EFECTUAR EL EMBARQUE Y DESEMBARQUE DE PASAJEROS, EQUIPAJES Y MERCANCIAS

PROXIMAS SALIDAS

Para VERACRUZ:
Vapor correo francés "ESPAGNE", saldrá el 3 de Septiembre.
„ „ „ "MEXIQUE", saldrá el 3 de Octubre.
„ „ „ "ESPAGNE" saldrá el 3 de Noviembre.

Para CORUÑA, SANTANDER, PLYMOUTH y EL HAVRE.
Vapor correo francés "ESPAGNE" saldrá el 15 de Septiembre a las 12 del día.
NOTA:—El equipaje de bodega y camarote se recibirá en el muelle de San Francisco o Machina (en donde estará atracado el vapor) solamente el día 14 de Septiembre de 8 a 10 de la mañana. El equipaje de mano y bultos pequeños los podrán llevar los señores pasajeros al momento del embarque el día 15 de Septiembre de 8 a 10 de la mañana.
Vapor correo francés "MEXIQUE", saldrá el 15 de Octubre.
„ „ „ "ESPAGNE" saldrá el 15 de Noviembre.
SESIONES DE CINEMATOGRAFO DIARIAS EN LOS VAPORES DE ESTA COMPAÑIA, SEGUN CONTRATO CON LA CASA PATHE.
IMPORTANTE
Buena comida a la española.—Camareros y cocineros españoles.
LINEA DE CANARIAS
Línea de NEW YORK AL HAVRE, PLYMOUTH Y BURDEOS
En esta Agencia se expiden pasajes por esta línea por los lujosos y rápidos trasatlánticos franceses "ILE DE FRANCE", "PARIS", "FRANCE", "ROCHAMBEAU", "DE GRASSE", etc.
Para más informes dirigirse a:
ERNEST GAYE
O'Reilly, Número 9. Apartado 1090. Teléfono A-1476.
HABANA

EMPRESA NAVIERA DE CUBA, S. A.

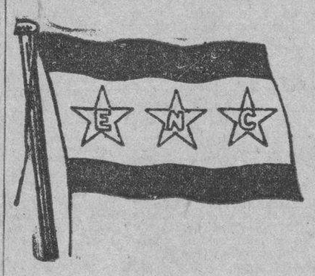

SAN PEDRO NUM. 6.—HABANA.
APARTADO NUMERO 1641
Dirección Telegráfica:
Emprenave

TELEFONOS:
A-5315. Información General.
A-4730. Departamento de Tráfico.
A-6236. Pasajes y Fletes.
A-3966. Almacén.
M-3896. Primer Espigón de Paula.
A-5634. Tercer Espigón de Paula.

Claves en uso:
A. B. C. 4a. y 5a. Edición
Wester Union
Walkins and Apendix

VAPORES EN SERVICIO

Presidente Machado, Santiago de Cuba, Gibara, Habana, Baracoa, Las Villas, Guantánamo, Julián Alonso, Antolín del Collado, La Fe, Caibarién, Rápido, Cienfuegos, Manzanillo, Joaquín Godoy, Eusebio Coterillo.

PUERTOS DE ESCALA

COSTA NORTE

Caibarién, Nuevitas, Puerto Tarafa, Manatí, (Victoria de las Tunas); Puerto Padre, Chaparra, (Holguín, Velasco y Bocas); Vita, Banes, Mayarí, Antilla, Preston, Sagua de Tánamo, (Cayo Mambí); Baracoa, Guantánamo y Santiago de Cuba.

COSTA SUR

Cienfuegos, Casilda, Tunas de Zaza, Santa Cruz del Sur, Manopla, Guayabal, Manzanillo, Campechuela, Media Luna, Niquero, Ensenada de Mora y Santiago de Cuba.

COSTA NORTE DE VUELTA ABAJO

Bahía Honda, Río Blanco, Berracos, Puerto Esperanza, Santa Lucía, (Minas de Matahambre); Río del Medio, Arroyos de Mantua y La Fe.

PUERTO RICO

San Juan, Ponce, Mayagüez y Aguadilla.

REPUBLICA DOMINICANA

Santo Domingo, San Pedro de Macorís y Puerto Plata.

HAITI

Aux-Cayes y Port au Prince.

JAMAICA

Kingston.

VAPORES DE TRAVESIA

Línea Holandesa Americana

El magnífico trasatlántico holandés de 17,254 toneladas:

SPAARNDAM

Saldrá fijamente el día 24 DE AGOSTO para los puertos de VIGO, CORUÑA, BOULOGNE-SUR-MER y ROTTERDAM

Amplias cubiertas con toldos
Camarotes numerados para 2, 4 y 6 personas. Comedor con asientos individuales.
Excelente comida a la Española.
Precios de pasaje en 3a. clase: A España: $87.30 (Incluídos todos los impuestos).

PROXIMAS SALIDAS PARA VIGO, CORUÑA, BOULOGNE Y ROTTERDAM:
"SPAARNDAM", 24 de Agosto.
"EDAM", 28 de Septiembre.
"MAASDAM", 19 de Octubre.
"LEERDAM", 9 de Noviembre.
VERACRUZ Y TAMPICO:
"EDAM", 31 de Agosto.
"MAASDAM", 21 de Septiembre.
"LEERDAM", 12 de Octubre.
"SPAARNDAM", 2 de Novbre.

Estos vapores han sido construídos ESPECIALMENTE para la comodidad de los PASAJEROS de TERCERA CLASE.

Para más informes dirigirse a:

R. DUSSAQ S. EN C.

Oficios 22, 24 y 26. Telfs. A-5639 y M-6278.

MISCELANEA

¿Quiere usted que su niño aprenda el Inglés? Envíelo al

Colegio Metodista Central

VIRTUDES 10

Pídase prospecto al Director. Teléfono A-2857.

E 1778 alt. 7 Agosto.

PINTURA "VULCANO"

en POLVO, de TODOS COLORES, que se prepara SIN OTRO INGREDIENTE que AGUA PURA para MADERA, HIERRO, MURALLAS etc. para INTERIORES y EXTERIORES

Siendo la MEJOR PINTURA que se conoce resulta MUCHO MAS BARATA que la pintura corriente.— SIRVE COMO APAREJO. SECA EN POCO MAS DE DIEZ MINUTOS.— SIN igual para VALLAS

Tenemos encargo de realizar un LOTE de cerca de 8,000 libras por cuenta de la Fábrica en los Estados Unidos.

El galón de PINTURA RESULTA a menos de SETENTA CENTAVOS!!!

Oficios 18 Departamento 611. Teléfono A-9797. Apartado 2303. HABANA

SANATORIO "DR. PEREZ-VENTO"

Enfermedades nerviosas y mentales. Para señoras exclusivamente. Calle Barreto, número 62, Guanabacoa.

NECESITAMOS 10.000 PERSONAS

que quieran aprovecharse de esta oportunidad para aprender inglés en poco tiempo, con un nuevo, fácil y práctico método. El precio es barato y el éxito bueno. No pierda un momento más y mándenos su nombre y dirección y recibirá pronto interesantes informes gratis. Es un método distinto.

EL INSTITUTO UNIVERSAL (D-56)
128 East 86th. Street,
New York City, N.Y.

DEPARTAMENTO DE COLCHONETAS, COLCHONES, COJINES, ETC.

Nuestro Departamento de colchones, colchonetas, alfombras, mosquiteros, cojines, etc., etc., presenta el surtido más completo de estos artículos.

Colchones y colchonetas, en todos los tamaños y calidades, desde $1.80, cojines de seda desde $4.00, cestos de mimbre desde $4.00.

Mosquiteros para cama de una persona desde $2.00.

Mosquiteros con su aparato, a $6.50.

Colchones y colchonetas para niños en todas las calidades y precios. Mosquiteros desde $1.50.

También hemos recibido cojines de piel, en formas y colores variados, muy de moda para adorno y para automóvil, gabinetes y oficinas.

Edredones de seda en colores enteros y floreados.

Todos estos artículos pueden verse en el mismo departamento de colchones, colchonetas, etc.

EL ENCANTO

E-958 Indf. 1 Mayo

COLEGIOS en el NORTE para jóvenes y muchachas

BEERS & CO.

O'Reilly 9 ½ Havana

DINERO DEL UNO AL 5 POR CIENTO. SOBRE JOYAS Y OBJETOS DE ARTE

RESERVA Y SERIEDAD

LOS TRES HERMANOS

CONSULADO 94 y 96

TELEF. A-4775.

EN FRENTE AL "DIORAMA"

E-1740 3 Agosto

Cambie sus Muebles CON POCO DINERO

PRECIOS NUNCA VISTOS

"LA ZILIA"

Suárez 43 y 45 Telf. A-1598

DIRECTORIO PROFESIONAL

ABOGADOS Y NOTARIOS

DR. FELIPE RIVERO Y ALONSO

Abogado y Notario

Abogado Consultor y Notario de la Asociación de Detallistas de la Habana. Notario de los Centros "Asturiano", "Balear" y "Catón".

ESTUDIO DE ABOGADO DE LOS DOCTORES

Felipe Rivero y Alonso, Manuel F. de Cinca, Ricardo Elizalde e Hidalgo-Gato, Angel Radillo y Gancedo, Rafael de Zéndegui y Carbonell.

Procurador: Urbano E. Gómez Cádiz. Chacón 25, bajos. Edificio de la Asociación de Detallistas de la Habana. Teléfonos M-1472 y A-8142. Cable: Rizenca.

E-2097 Indf. Oct.

M.E.C.D. 2016

TELEFONOS A-3333 A-1014

ANUNCIOS CLASIFICADOS DEL DIARIO DE LA MARINA

TELEFONOS A-3333 A-1014

DR. MANUEL ARANDA MUÑOZ
Abogado.

Asuntos hipotecarios, herencias, toda clase de asuntos civiles. Mercaderes número 9. Departamento 3. Teléfono M-6173.
E-1779 Indf. 1 Ag.

SAUL SAENZ DE CALAHORRA
ABOGADO Y NOTARIO
DOMINGO CLARENS Y CINTAS
Abogados
ARQUIMEDES MERZEAU
Marcas y Patentes
Notaría: Máximo Gómez 13, Regla. Bufete: Aguiar 43, bajos. Tel. A-5024.
E-1179 Ind 1 Mayo

DOCTORES EN MEDICINA Y CIRUGIA

DR. JOSE J. CHALONS
Médico Cirujano
DIRECTOR DE LA CASA DE SALUD "LA PURISIMA CONCEPCION" JEFE DE CLINICA DEL HOSPITAL "LAS ANIMAS"
Enfermedades infecciosas, sifilíticas y venéreas. Rayo 2, altos, esquina a San Rafael. Consultas de 3 a 5. Telf. M-2653.
E-459 19 Marzo

DR. H. FERNANDEZ AGUIRRE
MEDICO-CIRUJANO
Especialista de los Hospitales de París. Enfermedades de los pulmones, tuberculosis en general. Campanario número 10. Teléfonos M-1181 y M-1451.
E-1475 Indf. 17 Junio

DR. J. M. VERDUGO
DE LA FACULTAD Y HOSPITALES AMERICANOS Y PARIS
Estómago e Intestinos.
Tratamiento eficaz de la úlcera estomacal y duodenal y de la colitis en cualquiera de sus períodos. Hígado y afecciones biliares. Enfermedades de la nutrición. Consultas de 1 a 3. Horas especiales previo aviso. Prado 60, bajos. Teléfono A-4425. E-1060 Indf. 1 Mar.

DOCTOR FLORES
EZCEMAS. ALMORRANAS
Ezcemas por antiguos que sean, se garantiza su curación por un procedimiento especial. Tratamientos por el TRIGEMINO. Inyecciones INTRAVENOSAS para Reumatismo, Raquitismo, Linfangitis, Dispepsias y Blenorragia. Neurastenia por el procedimiento del doctor Monin. Electricidad Médica para Parálisis y Nerviosismo. Estrechez uretral y sífilis, curación garantizada. Almorranas: son curadas sin operación ni dolor, pudiendo el enfermo continuar sus trabajos diarios. Análisis orina: 2 y 3 pesos, completo. Impotencia. Curaciones por contrato. Análisis: Sangre, Esputos, Heces Fecales. Consultas diarias de 9 a 12 mañana y de 1 a 4 tarde y 7 a 9 noche. Acosta 64. Teléfono M-1658. E-363 Indf. 1 Febrero

DR. BIENVENIDO GIROUD LESCANO
Medicina interna, sistema nervioso, cerebro y pulmón. Tratamiento de la tuberculosis con la sacocricina combinación Rayos X Radiografía electroterapia tratamiento del bocio sin operación. Consultas de 3 a 5. Infanta 75 letra F. Teléfonos M-3014 y U-2064. E-1830 Indf. 1 Ag.

DR. GONZALO AROSTEGUI
Médico de la Casa de Beneficencia y Maternidad. Especialista en las enfermedades de los niños. Médicas y quirúrgicas. Consultas de 12 a 2. Calle 11 entre K y L, Vedado. Teléfono F-4233.

"POLICLINICA HABANA"
Suárez 32. Teléfono M-6233.
DR. GUILLERMO LEON
Director Facultativo
Medicina y Cirugía en general. Especialidad en enfermedades venéreas. Consultas de 1 a 5 de la tarde y de 8 a 9 de la noche. Consultas especiales dos pesos. Reconocimientos $2.00. Enfermedades de señoras y niños. Garganta, nariz y oídos (OJOS). Enfermedades nerviosas, estómago, corazón y pulmones, vías urinarias, enfermedades de la piel, blenorragia y sífilis. Inyecciones intravenosas para el asma, reumatismo, tuberculosis, obesidad partos, hemorroides, diabetes y enfermedades mentales etc. Análisis en general. Rayos X, masajes y corrientes eléctricas. Los tratamientos y sus pagos a plazos. Telf. M-6233. E-1810 Indf. 1 Ag.

POLICLINICA INTERNACIONAL
Lealtad 143, entre Salud y Dragones. Teléfono A-0344. Director: David Cabarrocas. Médico Cirujano. Rayos X entregando la plancha: $3.00 y $6.00; Análisis Orina Parcial: $1.00; Análisis Orina Completo: $2.00; Análisis de Sangre. Exudado, Heces Fecales, Esputos etc. $3.00.
Consultas de 10 a. m. a 6 p. m. días de fiesta y Duelo Nacional, de 10 a 12 m. menos los sábados. Consultas Rayos X gratis todos los días. Consulta con inyección: $0.50; Turno Especial: $1.00; Visita del Médico de guardia: $2.00; Hora Especial: $3.00; Consulta para seguir tratamiento en su domicilio por 15 días: 3 pesos, con obsequio del patente necesario. Obsequio de patentes a los pobres. Cauterización Asuero: gratis.
E-1618 Indf. 1 Jul.

DR. MARIO DEHOGUES
MEDICINA INTERNA
ESPECIALISTA EN ENFERMEDADES DEL CORAZON Y SANGRE
Tratamiento eficaz de la Angina de Pecho, Hipertensión Arterial, Disnea, (falta de aire). Agitación. Palpitaciones etc. Anemias, Anemia Perniciosa por el método de Whipple. Sífilis, controlando el tratamiento por la Reacción de Vernes. Consultas diarias: de 3 a 6 p. m. Consultas especiales: de 10 a 11 a. m.
Gratis a los pobres.
Gabinete: Lealtad 101 altos. Teléfono U-6158. Habana.
Domicilio: Calle 8a. No. 55. Teléfono I-2553. Víbora.

DR. J. B. RUIZ
Catedrático de la Universidad. De los Hospitales de Filadelfia, New York y Calixto García. Especialista en vías urinarias y enfermedades venéreas. Exámenes Uretroscópicos y Cistoscópicos. San Lázaro 221-C, de 1 a 3. Telf. U-6351. Para pobres de 10 a 12.
E-928 Indf. 1 My

DR. SERGIO GARCIA MARRUZ
CATEDRATICO DE LA UNIVERSIDAD
Director del Hospital de Maternidad, cirujano partero de la Policlínica Nacional. Consultas de 1 a 5 p. m. San Lázaro 147 bajos. A-6969. No da consultas gratis. Reconocimientos especiales $10.00. Consultas $5.00. E1249 Indf 23 M.

DR. A. G. CASARIEGO
Catedrático de la Facultad de Medicina, de los hospitales de París, New York, Calixto García y Clínica Covadonga. Especialista en enfermedades de los aparatos urinario y genital (hombres y mujeres). Consultas de 3 a 6. Neptuno 125, bajos. E-2080 Indf.

DR. GONZALO PEDROSO
CIRUJANO DEL HOSPITAL MUNICIPAL DE EMERGENCIAS
Especialista en vías urinarias y enfermedades venéreas. Cistoscopia y Cateterismo de los uréteres. Cirugía de Vías Urinarias. Consultas de 10 a 12 y de 3 a 5 p. m. en la calle de Avenida de la República 254. E-1437 Indf. 12 Jn.

Anúnciese en el Diario de la Marina

DR. FELIX PAGES
CIRUJANO DE LA QUINTA DE DEPENDIENTES
CIRUJIA EN GENERAL
ESPECIALMENTE CIRUGIA ABDOMINAL, ESTOMAGO, INTESTINOS, HIGADO Y APARATO GENITAL DE SRAS.
Consultas: Lunes, Miércoles y Viernes, de 3 a 5. Domicilio: D No. 200, entre 21 y 23. Vedado. Teléfono F-4483.
E-1783 Indf. 1 Ag.

DR. JULIO SANGUILY
Especialista en enfermedades de señoras y cirugía en general. Consultas diarias de 3 a 6. Gratis para los pobres. SAN LAZARO 173. Teléfonos A-9106, F-3248

DR. F. H. BUSQUET
ELECTRO RADIOLOGO
Rayos X, Ultravioleta, Radium y Tratamientos eléctricos. En su Gabinete y a domicilio. Lealtad número 71. Teléfono A-4474. De 9 a 12 a. m. y de 2 a 5 p. m.
E-1887 Indf. 21 Jn.

DR. MANUEL LOPEZ PRADES
MEDICO CIRUJANO
De las Facultades de Madrid y la Habana. Con treintinueve años de práctica profesional. Enfermedades de la sangre. Pecho. Señoras y Niños. Partos. Tratamiento Especial Curativo de las Afecciones Genitales de la mujer. Consultas diarias de 1 a 4. Gratis martes y viernes. Lagunas 63, bajos. Tel. A-0226. Habana.
E-1706 Indf. 18 Julio

DR. PEDRO MONTALVO
Estómago, intestinos y enfermedades del pecho. Consultas en Belascoaín 79, de 2 a 4. Teléfonos U-5010 y F-1972. Lunes. Miércoles y Viernes. hora especial para cada cliente. E-1757 30 Agosto

DR. E. PERDOMO
Vías Urinarias, estrechez de la orina, venéreo, hidrocele, sífilis, impotencia. Calle D y 11 Vedado. De 1 a 4. Telf. F-4822.

DR. MANUEL VIAMONTE
Catedrático Auxiliar de Radiología y Fisioterapia de la Universidad. RADIOLOGO DE LA QUINTA "COVADONGA"
Concordia 64-A, esquina a Lealtad. Teléfono A-6698. De 9 a 12 a. m. y de 1 a 5 p. m. Rayos X. Radium. Radioterapia Profunda Luz Ultravioleta y Electricidad Médica. E-1900 Indf. 19 Ag.

DR. ABELARDO LABRADOR
Consultas gratis para pobres de 8 a 12 de la mañana. Pagas de 3 a 6 p. m. Angeles 3, entre Reina y Estrella. Teléfonos A-6801 y U-2256. Especialidad en enfermedades de señoras, flujos crónicos, metritis etc. Partos, venéreo y sífilis, blenorragias, enfermedades del corazón y riñones diabetes, reumatismo crónico, enblanquecimiento. Tratamientos especiales por inyecciones neosalvalsán, etc.
Se hacen radiografías a precios módicos.
E-52 Indf. 10 My.

DR. HERNANDO SEGUI
Garganta, Nariz y Oídos
Prado, 38. De 12 a 3.
E-210 Indf. 11 Feb.

DR. MANUEL TEJERIZO
De las Facultades de la Habana y Madrid. Garganta, naríz y oídos. Consultas de 2 a 5. Teléfono U-3520. San Lázaro 370, altos, entre Aramburu y Hospital.
E-1377 16

DR. GERMAN ARGUELLES
Especialista en enfermedades del aparato digestivo, con práctica en las principales clínicas de París, Berlín y Madrid. Gabinete: Velázquez número 27 (primero), Madrid.
E-649 19 Junio

Dr. Alberto S. de Bustamante
Profesor de Obstetricia, por oposición. Especialidad: Partos y enfermedades de señoras. Consultas los lunes y viernes de 1 a 3. Clínica Bustamante y Núñez. Teléfono F-3057. Domicilio: 15 entre J y K Vedado. Teléfono F-1862.

CLINICA BUSTAMANTE
J y 13, Vedado. Cirugía general y especial. Partos. Rayos X y Laboratorio. Teléfono F-1134. E-1777 Indf. 1 Ag.

CLINICA DEL VEDADO
LABORATORIO
Se hacen análisis de orina, esputos, heces fecales, leche, sangre y jugo gástrico. Calle 21 y G. Vedado, Habana. Teléfonos F-4031 y F-2232.
E 1598 Indf. 6 Julio

DR. IGNACIO CALVO
PROTOLOGO
Cirugía especial del recto. Tratamiento médico de las hemorroides. Rectos-copia. sigmodoscopia. Carlos Tercero 209, esquina a Franco. Teléfono U-2266. De 3 a 5.
E-430 Indf. 14 Feb.

F. GARCIA CAÑIZARES
Catedrático Titular de la Universidad. Director Facultativo del Centro Balear. Médico de Visita del Hospital de Paula. Medicina general. Especialista en enfermedades venéreas, sífilis y de la piel. Gral. Aranguren (Campanario) número 119. Consultas: lunes, miércoles y viernes, de 3 a 5. No hace visitas a domicilio.
E-472 Indf. 7 Mayo
E-837 10 Mayo

ANALISIS DE ORINA
Completo dos pesos. Prado 62 esquina a Colón. Laboratorio Clínico Químico del Dr. Ricardo Albaladejo. Telf. A-3344.
E-1788 Indf. 1 Ag.

DR. MARIO LUIS GARCIA
MEDICO DE LA ASOCIACION DE DEPENDIENTES
Enfermedades del pecho. Estómago e intestinos. Consultas de 2 a 4. Virtudes 141. Telf. U-6428. E-1891 Indf. 21 Jun.

DR. J. DOMINGUEZ ALVAREZ
Tratamiento por el sistema Asuero. Rayo 66. De 3 a 5. Teléf. A-8714.
E.1583 2 Agost.

DR. JULIO FERNANDEZ
MEDICINA INFANTIL
Consultas: Lunes, miércoles y viernes, de 2 a 4. San José y Marqués González. altos. Teléfono U-2451. Habana.
E-269 Indf. 1 Feb.

DR. SANTIAGO VERDEJA NEYRA
CIRUJANO ESPECIALISTA EN ENFERMEDADES DE SEÑORAS DEL HOSPITAL NACIONAL "CALIXTO GARCIA"
Consultas de 5 a 7, en Trocadero 18, altos. Los lunes, miércoles y viernes. Servicios gratis para los pobres en la Sala "Weiss" de dicho Hospital, de 9 a 10 a. m.
E-573 Indf. 17 Marzo

DR. PABLO RONQUILLO
Vías Urinarias, Piel y Sífilis. Gonorrea, Reumatismo blenorrágico. Impotencia, Neurastenia Genital. Riñón, Vejiga, Próstata. Reconocimientos pagos. Consultas diarias de 1 a 3 p.m. y de 6 a 8 p m. Pobres: lunes y jueves. San Rafael No 102. Teléfono U-1680.
E-2304 3 Dbre.

DR. RICARDO ALBALADEJO
Especialista en vías urinarias. Tratamiento especial para la blenorragia, impotencia y reumatismo. Electricidad Médica y Rayos X. Prado 62, esquina a Colón. Consultas de 8 a 12 a. m. y de 1 a 5 p. m. Teléfono A-3344.
E-1787 Indf. 2 Ag.

Dr. Francisco Javier de Velasco
Afecciones del corazón, pulmones, estómago e intestinos. Consultas los días laborables de 12 a 2. Horas especiales previo aviso. Salud 34. Telf. A-5418.
E-1784 Indf 1 Ag.

DR. PEDRO A. BOSCH
Medicina y Cirugía, con preferencia partos, enfermedades de niños, del pecho y sangre. Consultas de 2 a 4. Aguiar 11. Telf. A-6488. E-762 Indf. 1 Ab.

DR. CELIO R. LENDIAN
Consultas todos los días hábiles de 3 a 6 p. m. Medicina interna especialmente del corazón y de los pulmones. Partos y enfermedades de niños. Calle 4 esquina a 21 número 15 Vedado. Telf. F-3889

DOCTOR S. PICAZA
De los Hospitales de París y New York
Enfermedades del estómago, intestinos e hígado. Tratamiento eficaz de la colitis y afecciones biliares. Horas: de 2 a 4 y convencional previo aviso. San Lázaro 246. Telf. F-4918. E-1867 Indf. 7 Ag.

DR. RAMON ASCANIO
Cirujano y Sub-Director del Hospital Calixto García. Cirugía y Enfermedades de Señoras. Consultas de 3 a 5 p. m. Martes, miércoles, viernes, sábados. 23 número 183, entre H e I, Vedado. Telf. F-2618.
E-1586 Indf.

DR. JOSE VARELA ZEQUEIRA
Profesor de Anatomía de la Universidad. Cirujano Jefe de la Asociación Cubana de Beneficencia. Cirugía en general. Especialidad: Cirugía de la mujer. Consultas de 4 a 5. Gervasio 126, entre San Rafael y San José. Teléfono U-5410.
E-348 Indf. 1 Feb.

DR. VALENTIN GARCIA
Medicina Interna.
Reina 104, bajos. Teléfonos A-3486—I-1640.
E-862 Indf. 4 Abril

Dr. J. A. Hernández Ibáñez
CIRUJANO UROLOGO DE LA ASOCIACION DE DEPENDIENTES
ENFERMEDADES VENEREAS. VIAS URINARIAS ENDOSCOPIA Y CIRUJIA DE LAS VIAS URINARIAS
Consultas: Neptuno número 78, esquina a Manrique. De 11 a. m. a 1 p. m. y de 4 a 5 p. m. Telf. A-5469. Habana.
E-1804 Indf. 1 Ag.

Dr. Manuel González Alvarez
CIRUJANO DE LA ASOCIACION DE DEPENDIENTES
CIRUGIA EN GENERAL
Consultas todos los días de 4 a 5 de la tarde. Campanario, 59, entre Neptuno y Concordia. Teléfono A-9102. Residencia particular: calle 9 número 83, entre 6 y G, Vedado. Teléfono F-2441.
E-1792 Indf. 1 Ag.

DR. JOSE A. TABOADELA
Medicina general. Especialmente vías digestivas y nutrición. Dispepsias. Ulceras gástricas, Colitis, Apendicitis, Enteritis. Planes de alimentación modernos y científicos. Obesidad, Diabetes, Enflaquecimiento, Anemias, Albuminuria, Reumatismo. Tratamientos de probada eficacia para las afecciones nerviosas: Neurastenia, Histerismo, etc., y los trastornos funcionales de las glándulas de secreción interna: tiroides, ovario, etc. Lunes, miércoles y viernes de 2 a 4. Reina 120. Gratis: Miércoles de 1 a 2.
E-1285 29 Junio

DR. GUILLERMO LOPEZ ROVIROSA
Enfermedades de las Glándulas Internas, Nutrición, Nerviosas y Mentales. Debilidad sexual, pérdidas, impotencias. Niños anormales atrasados, raquíticos. Bocios. Afecciones de la piel y de la sangre. Dispepsia, Colitis, Vías respiratorias. Rayos Ultravioletas aplicados al tratamiento de las afecciones de la piel, acne, etc., caída del cabello, calvicie, raquitismo, anemias etc. Electroterapia, corrientes D'Arsonvalización, diatermia, extirpación de verrugas etc. Calle 23 esquina a 22, Vedado, de 5 a 7 p. m. Domingos de 4 a 5. Consultas por correspondencia: $6.00. Giro postal. E-1873 Indf. 7 Ag.

DR. MANUEL GALIGARCIA
Enfermedades Nerviosas y Mentales
Especialista de la Asociación Canaria. Médico de Visita de los Servicios de Nerviosos y P. Enagenados del Hospital Calixto García. Ayudante de la Facultad de Medicina. Consultas: $6.00. De 3 a 5 diarias. J. 211, bajos, entre 21 y 23. Vedado. Teléfonos F-2775 y F-5885. Sanatorio para tratamientos. Real 68, Arroyo Naranjo. Informes en la consulta. E-1790 Indf

AGRUPACION MEDICA
Tratamos todas las enfermedades. Señoras y niños. Hemorroides, curación radicalmente sin (OPERACION). "Análisis Clínicos". Electricidad Médica. Rayos X. Consultas: 2 pesos. Inyecciones y Enfermedades en general. TRIGEMINO. Atenciones día y noche. LUZ NUM. 24.

DR. A. MARTH ARANGO
ENFERMEDADES DE LA PIEL SIFILIS Y VENEREAS
Consultas de 11 a 1 y de 4 a 7. Horas especiales previo aviso. Marina 56, esquina a Vapor. Telf. U-4023.
E-2300 Indf. 3 Nov.

DR J. LYON
De la Facultad de París. Especialidad en la curación radical de las hemorroides sin operación. Consultas de 1 a 3 p. m. diarias. Consulado, 19 (altos) entre Prado y Genios. E-1812 Indf. 1 Ag.

CORPORACION CLINICA
LUZ 24. TELEFONO A-8515. ENTRE COMPOSTELA Y HABANA. AGRUPACION DE MEDICOS CIRUJANOS Y ESPECIALISTAS. SE TRATAN TODAS LAS ENFERMEDADES
Piel y Sífilis. Tatuajes, verrugas, manchas, etc. son quitadas. Venéreo, flujo, gota, blenorragia, debilidad sexual impotencia. Rayos X. Violeta electricidad, masajes medicinales y Radium. Garganta, nariz y oídos (ojos). Niños y señoras. Y demás enfermedades. Parteros y comadronas. Inyecciones y análisis en general. Cauterizaciones al Trigémino. (Almorranas curadas radicalmente sin operación). Consultas $2.00. Los tratamientos precios económicos. Atenciones día y noche.

DR. ALFONSO SANCHEZ
Especialista de los Hospitales Necker y Lariboisiere de París. Vías Urinarias y enfermedades venéreas. Cirugía, Rayos X. Consultas de 1 a 5. Virtudes 88. Teléfono A-2008. English Spoken. On parle français. E-433 11 Marzo

Dr. Alfonso E. Milla Solsona
CURA RAPIDA DEL FLUJO
Especialista Enfermedades Señoras. Servicio de Enfermeras. Tratamiento médico. Enfermedades: útero (matriz), ovarios y trompas. Consultas: Martes, jueves y sábados. De tres a seis. Pobres: miércoles y viernes. San Rafael 102. Telf. U-1680.
E-626 Indf. 23 Mayo

DR. RODRIGUEZ CUELLAR
Tratamientos modernos de las enfermedades nerviosas, broncopulmonares, matriz y secretas en general. Aplicación de los últimos métodos de actinoterapia, sorovacunas e inyecciones de oro, endovenosas para la tuberculosis. Tratamientos científicos, rápidos para las enfermedades del estómago corazón, riñones y sangre. De 12 a 2. Reconocimientos: 5 pesos. Consulta: $2.00. Gratis: de 3 a 4. Telf. A-7820. Campanario 197, (entre Figuras y Concepción de la Valla. E-1199 2 Julio.

DR. GOMEZ DE ROSAS
Cirujano Director de la Policlínica Nacional. Enfermedades de señoras, estómago, vías biliares y cirugía general. Consultas de 3 a 5. Cerro 551. Teléfono A-2560.
E-469 Indf. 16 Feb.

OCULISTAS

DR. MARTINEZ FERRER
Enfermedades de los ojos. Calle A. 194, (entre 21 y 23). Vedado. Consultas de 2 a 4. Teléfono F-3474.
E-536 Indf. 27 Febrero

DR. JOSE ALFONSO
Especialista del Centro Asturiano. Oculista, nariz, garganta y oídos. Consultas de 1 a 4. Teléfono M-2330. Monte 386.
E 1352 Indf 7 Julio

DR. HORACIO FERRER
ESPECIALISTA DE LAS ENFERMEDADES DE LOS OJOS
Consultas de 2 a 5 de la tarde. Consultas por la mañana a horas previamente concedidas. Ave. Wilson y L. Vedado. Teléfono F-4891. E-1780 Indf 1 Ag

DR. ALIPIO C. PORTOCARRERO
OCULISTA
GARGANTA NARIZ Y OIDOS
Consultas de 12 a 4.
San Nicolás No. 52. Habana.
Telf. A-8627 E-1795

DOCTORES C. E. FINLAY Y F. M. FERNANDEZ
Profesores titular y auxiliar de Oftalmología de la Universidad de la Habana.— Presidente Zayas (O'Reilly), 49. Teléfono A-7155. Consultas de 10 a 12 y de 2 a 5 o por convenio previo.
E-1462 Indf. 16 Junio

CIRUJANOS DENTISTAS

DR. SALVADOR VIETA Y MORE
CIRUJANO DENTISTA
Curaciones rápidas de todas las afecciones de la boca por procedimientos modernos, especialidad en piorrea, abcesos y curaciones de todos los dientes, muelas y raíces desahuciadas, evitando las extracciones. Haciéndose cargo además de todos los trabajos concernientes a su profesión. Consultas y operaciones de 2 a 5. Calle 9 esquina a i, altos, Vedado. Teléfono F-4677.
E-1773 Indf. 21 Ag.

DR. OROSMAN LOPEZ
PROFESOR TITULAR DE ORTODONCIA DE LA UNIVERSIDAD
—Y—
DRA. MANUELA LOPEZ
Especialista en corregir defectos de posición en los dientes de niños y adultos. Procedimientos nuevos. Calle K No. 190, entre 19 y 21. Vedado. Tel. F-3212. Consultas de 8 a 4 p. m.
E-623 Indf 1 4 Marzo

CLINICA DENTAL DEL
DR. J. M. GATELL
Monte 226, al lado de Belascoaín
PRECIOS:

Empastes	$ 2.00
Limpieza	$ 3.00
Coronas de oro 22 ks. ..	$ 3.00
Dentaduras	$15.00

Los demás trabajos rebajados en un 50 por ciento de su valor. Consultas de 8 de la mañana a 8 de la noche.
Trabajos en plazos cómodos. A los forasteros les termino los trabajos en 24 horas. Garantizo mis trabajos.

DR. J. HERNANDEZ CALZADILLA
Cirujano Dentista
Especialista en extracciones sin dolor ni peligro en niños y señoras en estado, con anestesia local o gas. Cura completa de dientes flojos y piorrea alveolar. Puentes y planchas de todas clases modernas sin encías. Trabajos de ortodoncia. Arreglo puentes, planchas partidas, faltas de dientes dejándolas nuevas. Consultas diarias hasta las 10 de la noche. Reina 76, bajos. Teléfono A-7537.
E-1817 Indf. 1 Ag.

DR. GUERRERO DELANGEL
DENTISTA MEXICANO
Técnica especial para extracciones. Facilidades en el pago. Horas de consultas: de 8 a.m. a 8 p. m., A los empleados del comercio, horas especiales para la noche. Trocadero 65-B, frente al café "El Día". Teléfono M-6395.

DR. ALBERTO COLON
CIRUJANO DENTISTA
Ha trasladado su Gabinete Dental a la calle de Egido esquina a Acosta altos, frente al Palacio de Balboa.
Prof. E 1747 27 Agosto

DR. VALDES MOLINA
CIRUJANO DENTISTA
San Lázaro 205 (bajos) esquina a Escobar. Teléfono A-8583. Dentaduras de 15 a 30 pesos. Trabajos se garantizan. Consultas de 8 a. m. a 5 p. m. Los domingos hasta las 12 m. E-1885 Indf 1 Ag.

Dr. Armando Roig y Palenzuela
MEDICO Y DENTISTA DE LA ASOCIACION "NTRA. SEÑORA DEL CARMEN" MEDICO DEL "DISPENSARIO TAMAYO"
Consultas de 2 a 6. Plácido 49, altos. Teléfonos M-8002. I-2592.
E-948 Indf 1 Ab

HEMORROIDES
Curadas sin operación, radical procedimiento, pronto alivio y curación pudiendo el enfermo seguir sus ocupaciones diarias y sin dolor. Consultas de 1 a 5 de la tarde. Suárez 32. Policlínica P. Teléfono M-6233 E-1810 Indf. 1 Ag.

COMADRONAS FACULTATIVAS

EDELMIRA MATARREDONA
Facultativa en Partos, Universidades Madrid y Habana. Ultimos procedimientos. Muchos años de práctica. Especialidad en reconocimientos. Consultas gratis, de 8 a 12 y de 2 a 7. Lagunas número 1, casi esquina a Galiano. Teléfono A-8248.

AMPARO VIÑALS, comadrona de las Hijas de Galicia y particular ofrece sus servicios a precios convencionales. Consultas de 11 a 12 a. m. y de 3 a 8 p. m. Marqués González 63 altos, entre Sitios y Maloja. Teléfono U-5824.
E 1777 17 Agosto

JUANA PUIG
COMADRONA
Especialidad en partos y reconocimientos. Consultas gratis. San Miguel 224 E. altos, entre Marqués y Oquendo. Tel. U-4543.
E 1599 18 Julio

GIROS DE LETRAS

N. GELATS Y COMPAÑIA
106, Aguiar 108, esquina a Amargura. Hace pagos por el cable. Facilita cartas de crédito y giran pago por cable; giran letras a corta y larga vista sobre todas las capitales y ciudades importantes de los Estados Unidos, México y Europa, así como sobre todos los pueblos de España. Londres, París, Hamburgo Madrid y Barcelona.
CAJAS RESERVADAS
Las tenemos en nuestra bóveda, construídas con todos los adelantos modernos y las alquilamos para guardar valores de los interesados. En esta oficina daremos todos los detalles que se deseen.
N. GELATS Y COMPAÑIA
BANQUEROS
E-324 Indf 1 Feb

J. BALCELLS Y CIA.
S. EN C.
San Ignacio Número 33.
Hacen pagos por el cable y giran letras sobre New York, Londres, París y sobre todas las capitales de España, Islas Baleares y Canarias. Agentes de la Compañía Inglesa de Seguros contra incendios "The Royal Administración de Bienes". E-1742 Indf. 1 Ag.

ZALDO Y COMPAÑIA
Cuba Números 76 y 78
Hacen giros de todas clases sobre todas las ciudades de España y sus pertenencias. Se reciben depósitos en cuenta corriente. Hacen pagos por cable. Giran letras a corta y larga vista y dan cartas de crédito sobre Londres, París, Madrid, Barcelona y Nueva York, New Orleans, Filadelfia y demás capitales y ciudades de los Estados Unidos, Méjico y Europa, así como todos los pueblos.
E-1746 Indf 1 Ag

A ALQUILERES DE CASAS

A-1.—Habana.
A-2.—Vedado.
A-3.—Cerro.
A-4.—Jesús del Monte
A-5.—Víbora y Arroyo Apolo
A-6.—Luyanó.
A-7.—Regla y Guanabacoa.
A-8.—Marianao.
A-9.—Diversos lugares.
A-10.—Casas de apartamentos.

A1. Habana

SE ALQUILAN los amplios y ventilados altos de Barcelona 11 A entre Aguila y Galiano. Informan en la casa de préstamos La Numancia, Aguila 145. Tel. A-7558. A 1 13357 17 Agosto

MALECON 306 entre Escobar y Gervasio altos $60, bajos $50, Condesa 48 bajos $30, Jesús María 73 altos $40, bajos $50. Informan F-1928. Belascoaín 108. A 1 13358 16 Agosto

SE ALQUILA, Infanta 43, altos y bajos, compuesta de cuatro habitaciones, sala, saleta, baño intercalado y cocina de gas. Informes Luis González. U-1157. A-1 13280 20 Agto.

SE ALQUILA, Desagüe 90, bajos. Sala, comedor, dos habitaciones, cocina, baño y patio. Informes: Luis González. Teléfono U-1157. A.1 13283 20 Agto.

FAMILIA embarca vende juego sala fino, otro dorado juego cuarto tres cuerpos, recibidor y comedor Renacimiento, recibidor mimbre, pianola, ortofónica, nevera, escaparate, archivos caja hierro. U-[illegible] A 1 13334 21 Agosto

ALQUILO frescos modernos altos, Monte 170. Terraza, sala, saleta, cuatro habitaciones, baño intercalado, agua caliente, comedor fondo, gas, cuarto servicios criados independientes, patio. Informan: Carmen 8. Telf. A-2066. A-1 13299 24 Agto.

SE ALQUILA, Estrella 73, altos. Sala, saleta, tres habitaciones, comedor al fondo, baño intercalado completo, cuarto y servicio de criados. Informes Luis González. U.1157. A-1 13284 20 Agto.

SE ALQUILAN los altos de Escobar No. 14 entre San Lázaro y Lagunas; tiene sala, recibidor comedor corrido, tres cuartos, baño y otro para criado, alquiler $50.00. La llave en los altos. Informan FO-2495. A 1 S 5231 17 Agosto

MALECON
Casa moderna con sala, saleta, comedor, tres cuartos, baño completo, y cocina. Está toda amueblada con muebles modernos y todo lo necesario para un matrimonio. La alquilo por 60 pesos mensuales y vendo los muebles con facilidad de pago. Solamente se dan informes de 2 a 4 por el teléfono M-9244. Señor Hernández. A 1 13218 20 Agosto

SE ALQUILA EL PRIMER PISO
En Reina 103, esquina a Campanario, compuesto de siete cuartos, sala, saleta, comedor, demás servicios y una espléndida terraza. Informes en los altos. A-1 13144 17 Agosto

SE ALQUILAN los altos de Fundición No. 2 entre Compostela y Picota, tiene sala, 5 cuartos y dos baños. La llave en la bodega esquina a Picota. Alquiler $40.00; informan Tel. FO-2495. A 1 S 5232 17 Agosto

SAN MIGUEL 32 entre Amistad e Industria, primer piso, cuatro cuartos y las usuales comodidades modernas, edificio moderno. Informes I-3654 o en los bajos. A 1 13180 16 Agosto

ALQUILO modernos altos, San Lázaro 218, sala, comedor, dos habitaciones, baño completo, cocina, cuarto de criados. Informan Carmen 8. Tel. A-2066. A 1 S 5233 23 Agosto

SE ALQUILAN los bajos de San Miguel No. 209, entre Infanta y San Francisco, compuestos de tres habitaciones, sala, hermosa saleta, comedor, baño intercalado y servicios modernos. Informes en San Miguel No. 211, altos.

SE ALQUILAN los bajos de San Rafael No. 49, ya preparados para establecimiento. Precio módico. Informes en San Miguel No. 211, altos. Llave en los altos.

SE ALQUILAN los bajos de Infanta No. 108-F, entre San Miguel y San Rafael, ya preparados para establecimiento. Precio módico. Informes en San Miguel No. 211, altos.

SE ALQUILAN los bajos de San Rafael número 174, entre Infanta y San Francisco, compuestos de dos habitaciones amplias, sala, saleta, baño intercalado, buen patio y servicios modernos. Precio: cuarenta pesos. Informes en San Miguel No. 211, altos. A-1 13125 19 Agosto

PROXIMOS A desocuparse, se alquilan los amplios y modernos bajos de la casa Habana número 35, entre Chacón y Cuarteles, propios para oficinas. Alquiler mensual $140. Informan en los altos, bufete del Dr. Méndez Capote. A-1 13156 19 Agto.

ALQUILO Franco B, casi esquina Desagüe, moderna, sala, recibidor, tres cuartos, comedor, baño. Alquiler módico. Llave Desagüe 71, Bodega. Informan dueño Malecón 330 bajos. A 1 13190 18 Agosto

MALECON 12, se alquila en $90 el segundo piso con sala, comedor, seis habitaciones, baño, cuarto para criados y sus servicios, la llave en la misma el portero. Informan teléfono F-3040.

SAN RAFAEL esquina a San Nicolás, en $50 se alquila el alto con sala, comedor, dos habitaciones y servicios; la llave en la bodega; su dueño e informes teléfono F-3040. A 1 13175 19 Agosto

A VIVIR BARATO $34.00
Se alquilan las espaciosas casas sin altos, y con abundante agua calle de Agustín Alvarez números 7 y 18, muy cerca del Nuevo Frontón y dos cuadras de Belascoaín, con sala, saleta corrida, tres habitaciones y demás servicios. Informa Sr. Rodríguez. Consulado 126 altos. El papel dice dónde está la llave. A 1 13143 19 Agosto

MONTE Y SAN JOAQUIN
Alquilo modernos altos de esquina muy frescos, compuestos de recibidor, sala, comedor, 3|4 con balcón a la calle, lujoso baño intercalado, cocina gas, calentador, agua abundante y servicio criados. Precio $45.00. Informan M-4747 A 1 13171 18 Agosto

SE ALQUILAN los altos de la casa Peña Pobre 5, a una cuadra del Parque de la Punta y del Malecón. Casa fresca, nueva y que no carece de agua. Se compone de sala, comedor al fondo, cuatro habitaciones, baño intercalado completo, cocina de gas, cuarto de criados con su servicio. Alquiler $60 Informan teléfono A-6699. A 1 13212 18 Agosto

DEL MODERNO edificio, Marqués González 14, entre Zanja y Salud, alquilo bajos con sala, recibidor, dos habitaciones grandes, comedor, baño, cocina gas. Ferretería, Belascoaín 71 U-5215. A1 13006 22 Agosto.

AGUACATE 80, bajos, se alquila, con o sin contrato con sus vidrieras al frente. Informan: A-9262 y X-1255. Y Aguiar 102 altos esquina a Lamparilla. (A-1) 13159 22 Agto.

SE ALQUILAN los bajos y los altos (juntos o separados) de la casa Pí y Margall (Obispo) No. 36, Edificio "La Alianza", en el centro del área de los Bancos. La planta baja perfectamente decorada y propia para un Banco o Sucursal del mismo. Agencia de Vapores, Compañías de Seguros, Corredores de Aduana o Bolsa, Bufete de Abogados etc. Informan en "La Alianza". A-1 13158 17 Agosto

AGUILA 307
Entre Misión y Esperanza, se alquilan dos pisos independientes. Sala, saleta, 5 cuartos, baño completo intercalado, cocina de gas. Su dueño: Línea número 2. Teléfono F-1632. $50.00 cada uno. A-1 S-5242 19 Agto.

SAN RAFAEL 148, esquina a Lucena, alquilo segundo piso, moderno. Sala, recibidor, dos habitaciones, baño intercalado, comedor y servicio criados. Ferretería Belascoaín y San Rafael. U-5215. A-1 13256 24 Agosto

SAN RAFAEL 153, frente Parque Trillo. Alquilo casas modernas, altos y bajos. Sala, saleta, tres habitaciones, baño intercalado, cocina de gas. Ferretería Belascoaín y San Rafael. U-5215. A-1 13255 24 Agosto

SE ALQUILA la casa Concepción de la Valla 19, esquina a Campanario. Sala, saleta, tres habitaciones, cocina y baño intercalado. Tiene servicio para criados. Informa Enrique Dolz. Telf. M-3723. A-1 13241 17 Agto.

MUY BARATA, SE ALQUILA
cómoda casa, Vives número 180, bajos, compuesta de sala, saleta, tres habitaciones, cocina y servicios sanitarios completos. Informes: teléfonos A-4358 y M-6263, altos, botica Sarrá. A-1 13293 21 Agosto

ALQUILO CASITA, Espada entre San Rafael y San José, clara, ventilada. Sala, comedor, habitación todo servicio, $28.00. Llaves bodega Espada y San Rafael. A-1 13165 18 Agto.

ALQUILO primer piso muy fresco, Galiano 110. Teléfono A-0422 A 1 12407 17 Agosto

ALQUILO
Primer piso Neptuno 220, entre Soledad y Aramburu. Tiene sala, recibidor, comedor, 3 cuartos, baño intercalado, cocina gas, cuarto criados servicios. Informan: Angeles 11. Telf. M-4765. A-1 13278 18 Ag.

SUAREZ 116, BAJOS, ENTRE Puerta Cerrada y Alcantarilla, cielo raso, buenos pisos. Tienen sala, cuatro cuartos, baño intercalado, cocina de gas, etc. Llave al lado. Informes: Droguería Sarrá. Oficina particular. Teléfonos M-6263 y A-4358. A-1 13291 21 Agto.

OJO FARMACEUTICOS. En el Puente de la Lisa alquilo gran casa propia para establecer una buena farmacia. Informes: al lado y por teléfono U-3926. A 1 12678 19 Agosto

SE ALQUILAN los espléndidos altos de Malecón No. 20 con sala; recibidor; comedor; seis habitaciones; dos baños; dos habitaciones y servicios de criados agua abundante. Informan F-4309. A 1 S 5164 17 Agosto

PRECIOSAS casas apartamentos 2 puertas entrada doble sala Luis XVI; cuatro cuartos; lujoso baño intercalado; comedor; terraza estilo Renacimiento; cocina y baño de criados. Toda decorada; muy fresca; agua caliente; todos los servicios. También un apartamento con dos cuartos; bonito baño intercalado; sala; comedor; cocina; baño de criados. Edificio, Neptuno 251 entre Aramburu y Hospital. Teléfonos U-5158 y U-5402. A 1 12796 20 Agosto

MONTE 397: a una cuadra Mercado; planta baja; portal; sala; saleta; cuatro cuartos; cocina; baño: $50.00. Monte 397-A: casitas departamentos con servicios. $15.00; $17.00. A 1 S 5182 20 Agosto

ALQUILO un hermoso segundo piso de la casa Ayesterán núm. 1-A, al lado del café Almendares; casi esquina a Infanta; acabado de fabricar; compuesto de sala; hall; tres cuartos; baño intercalado de lujo; comedor; cocina; cuarto y servicios para criados y luz permanente en la escalera. Informarán en Dragones 64; A-9642. Llaves en el Café Almendares, mismo edificio. A 1 12778 20 Agosto

SE ALQUILAN los altos de Amistad 34, o se vende la casa, a dos cuadras del Parque Central, con todas las comodidades necesarias. Informan en los bajos y en el edificio Trust Company, Aguiar 71. Apartamento 303. A-1 12743 25 Agto.

ROMAY, 8, ALTOS
A una cuadra de Monte. Sala, comedor, tres cuartos, cocina y servicios. Precio de situación. Llaves bodega. Informes: San Joaquín 33. M-4803. A-1 12746 17 Agto.

SE ALQUILAN los altos de la casa Animas 146, compuesta saleta y dos cuartos. Precio $35. Informes Reina 94. Teléfono M-4163. A-1 12730 18 Agto.

VIBORA. SE ALQUILA en 55 pesos el chalet de Gertrudis y Segunda. Cuatro cuartos y 1 de criado, hall, saleta al fondo y doble servicio sanitario. Ganga. La llave al lado. Informes: Salud 34. Teléfono A-5418. A-1 12741 20 Agto.

SE ALQUILAN los altos de Desagüe y Oquendo, con 4 cuartos, sala, comedor, baño moderno. Informan en la misma. Telf. U-7054. A-1 S 5177 16 Agto.

SE ALQUILA Animas 91 de dos plantas, juntas o separadas. Los bajos están preparados para comercio y con mucho frente a dos puertas de Galiano. Se da en buen precio. La llave enfrente e informa González y Suárez, San Pedro 4. A-1 12257 21 Agtos

SAN RAFAEL y Lucena. Alquilo primer piso moderno, con sala, recibidor, cuatro habitaciones, baño intercalado, cuarto y servicio criados. Ferretería Belascoaín San Rafael. Teléfono U-5215. A-1 12490 18 Agosto

LUCENA 21, entre San Rafael y San José alquilo primer piso moderno con sala, recibidor, cuatro habitaciones, baño intercalado, cuarto y servicio de criados. Ferretería Belascoaín y San Rafael. U-5215. A-1 12489 18 Agosto

SE ALQUILA en Ayesterán 12 entre Bruzón y Desagüe, hermosa planta baja. 600 metros superficie sin columnas propia para establecimiento o industria. Informan A-4358. M-6263. A 1 12886 17 Agosto

EN $45.00 y $40.00, se alquilan en San Rafael 141 y 163 altos y bajos, entre Lucena y Marqués González, con sala comedor, tres cuartos y servicios. La llave en la bodega. Informes A-6420. A1 12953 19 Agosto.

CARLOS III 16-C
Local propio para establecimiento. Tiene dos habitaciones, baño, cocina. Precio: 110 pesos. Informan: F-2134 y M-7903. A-1 12987 18 Agosto

EDIFICIO MENENDEZ
Alquilo pisos primero y tercero en el nuevo edificio Virtudes 119-B esquina a Escobar, lindísimos. Sala, comedor, tres habitaciones, baño intercalado, cocina gas, cuarto y servicio de criados. Llave en la bodega. A-1 S-5203 20 Agto.

ALQUILO UN PISO
En el moderno edificio Virtudes esquina a Gervasio a la brisa del mar, fresquísimo, tres cuartos, sala, saleta, comedor, baño intercalado, servicio de criados. Llave en la bodega. A-1 S-5204 20 Agto

LAS CASAS MAS BARATAS DE LA HABANA A 15 MINUTOS DEL PARQUE CENTRAL A $17
Se alquilan con 2 cuartos, baño, cocina, patio etc. independientes, modernos, calle de Arango esquina a Justicia, al lado otra con 4 cuartos, sala, etc., en $30, a una cuadra de los tranvías de la Calzada de Concha. Llaves bodega esquina. (A1) 13010 18 Agost.

SITIOS 26, entre Angeles y Rayo, alquilo en 38 pesos el bonito, cómodo y fresco primer piso alto, fabricación moderna. La llave bodega. Informan Bernaza 33. Tintorería. A-1 13136 17 Agto.

SE ALQUILAN los altos de Factoría número 68. Llave en la bodega. Informan: San Francisco número 125. Víbora. Telf. X-2052. A-1 13119 22 Agto.

ESTRELLA 70 ALTOS
Casi esquina a Manrique se alquila para corta familia. La llave en los bajos. Informan en Obrapía 62, de 8 a 2 y de 6 a 9. Teléf. A-8578. A1 S5199 16 Agost.

SE ALQUILA el segundo piso de la casa Máximo Gómez 285, modernos, con sala, recibidor, comedor al fondo, 4 habitaciones, cuarto y servicio de criados, baño intercalado. Informes Sr. Ahedo, Máximo Gómez 156. Teléfono A-3073. A-1 12994 20 Agto.

SAN LAZARO 304-A, casi esquina a Escobar. Se alquilan los bajos con sala, saleta, tres cuartos y demás servicios. La llave en la bodega. Informes Telf. M-4630 A-1 12981 20 Agto.

SE ALQUILAN los bajos de la casa Gervasio 24, entre Animas y Lagunas, cómodos, frescos y con agua abundante. Informarán en los altos, donde está la llave. A.1 12929 17 Agto.

ALQUILO MODERNOS altos. Sala, recibidor, gabinete seis habitaciones, baño intercalado, 3 servicios sanitarios. Precio de situación. Informan en la misma. Refugio 20. A-1 12230 24 Agto.

ALQUILO CASA fresca, muy clara. Sala, comedor, tres habitaciones y buen patio. Espada y Jovellar. Llave en la bodega. A 1 12706 16 Agosto

LAGUNAS número 2, altos. Sala, tres cuartos, comedor, cocina, baño intercalado y patio. Informes: M-2863, F-3199. Llave en los bajos. A-1 12479 18 Ag.

CONCORDIA 166, altos, con sala, saleta, tres cuartos grandes y uno chico, buen servicio de gas y eléctrico. Informes en la bodega de al lado. A-1 S-5134 18 Agto

CAMPANARIO 143 casi esquina Reina, se alquilan 2 casitas altas con sala, dos cuartos y comedor, baño completo, $45.00. Informan en los bajos. A 1 855 18 Agosto

EN $40.00 se alquilan en Marqués González 6 y 6-B, entre San Rafael y San José, con sala, comedor, tres cuartos y servicios. La llave en la bodega. Informes A-6420. A1 12952 19 Agost.

SE ALQUILAN los modernos altos de Nueva del Pilar 7 a media cuadra de Belascoaín. Con sala, comedor, 5 habitaciones. Baño completo intercalado, cocina de gas con calentador de agua. Informan en Galiano 126. Teléf. A-4072. A1 13072 18 Agost.

SE ALQUILAN magníficos departamentos desde $17.00 en Santa Marta y Lindero; a tres cuadras de los Cuatro Caminos. Informes: la encargada. A 1 12888 17 Agosto

SE ALQUILA moderno piso compuesto de foyer, sala, tres cuartos, baño intercalado, cocina de gas y servicio de criados. Vista al Prado, Elevador día y noche. Consulado 7. Informes el portero. A1 12950 19 Agosto.

EN $30.00, se alquila Oquendo F, entre Zanja y San José, con sala, comedor, dos cuartos y servicios. La llave en la ferretería. Informes A-6420. A1 12957 19 Agosto.

HABANA: Se alquilan los altos de la casa O'Reilly 76, compuesta de sala, recibidor, tres cuartos, comedor, cuarto de baño, cocina y servicio de criados y dos cuartos en la azotea. Precio: $65.00 mensuales. La llave en los bajos.

SE ALQUILA un local en la calle Hospital, entre San Lázaro y Hamel, propio para Taller de Reparaciones, Herrería etc. Precio: 45 pesos.

PARA OFICINA: Precio reducido, se alquila en los altos de Empedrado 16, dos departamentos bien ventilados y con frente a la calle. Informan Bufete de Arellano. Centro Privado A-2118. E-1554 Indf. 1 Julio.

A2. Vedado

VEDADO. Se alquila los altos y bajos de la calle 4 No. 182 entre 19 y 21; con sala; comedor; 4 habitaciones; baño intercalado; cuarto y servicio de criados. Informan Inquisidor 28. A-6483. A 2 12585 23 Agosto

VEDADO Y A LA brisa. Se alquila una casa nueva. Portal, sala, comedor, tres cuartos, cocina, baño intercalado, cuarto y servicio criados, garage dos máquinas. Informan en la misma, 4 entre 33 y 35. 40 pesos. A-2 13106 18 Agto.

SE ALQUILAN en módico precio, para corta familia, los modernos altos a la brisa, de 23 No. 474 entre 12 y 14, con terraza, sala, comedor, dos habitaciones, baño completo y demás servicios. La llave en los bajos. Informes: F-5469. A-2 13124 18 Agto.

MAGNIFICA RESIDENCIA
Bajos, en casa nueva, lo mejor del Vedado, calle 27 No. 17, entre M y N, Loma de la Universidad. Mucho fresco y agua inagotable con sala, tres habitaciones y pantry y un magnífico sótano con amplia cocina, dos cuartos y baño completo con salida independiente. Ultimo precio 75 pesos. Informa su dueño en los altos. Telf. U-4394. A-2 S.5245 31 Agto.

VEDADO. ALQUILO, Avenida Presidente 222, bajos, contigua 23, espaciosa, fresca, cómoda, $70. A-2 13403 20 Agto.

ALQUILO TRES regias casas en Calzada y 18, Vedado. Sala, saleta, comedor, cuatro habitaciones, doble servicio. $60. 2do. piso. Teléfono F-6126. A-2 13371 18 Agto.

SE ALQUILAN los hermosos y ventilados altos acabados de pintar del café "El Chalet", compuestos de sala, tres habitaciones, baño intercalado completo, cocina, comedor al fondo, patio y azotea, en 23 y 12. Telf. No. 6064, Vedado. A-2 13126 18 Agosto

SE ALQUILA la casa calle F 150, entre 15 y 17, Vedado, para familia acomodada, garage para dos máquinas; se puede ver de 9 a 11 a. m. y de 3 a 5 p. m. Informes por el Telf. FO-1209. Precio: 180 pesos. A-2 13156 17 Agosto

AMUEBLADA ALQUILO casa en el Vedado, a familia de buenas referencias y garantías. Informan: Telf. F-3566. A-2 13154 20 Agto.

SE alquila hermosos altos Paseo, número 25, con 7 espaciosas habitaciones, comedor, sala y saleta. Informan: Locería "La República". Teléfono A-1796. A 2 12462 17 Agosto

SE ALQUILAN frescos y amplios departamentos. Calle C 272 entre 27 y 29: Vedado. Alquiler desde $12.00. Informan y llaves el encargado en la misma. A 2 12887 17 Agosto

SE ALQUILA la hermosa casa acabada de reedificar en 17 esquina a L número 19, en 250 pesos. La llave en la misma. Informan en el teléfono F-2313. A-2 S-5243 22 Agto.

SE ALQUILAN dos departamentos altos, en Línea número 112, entre 6 y 8, acera de la brisa. Informan F-1634. A-2 S-5178 18 Agosto

CALLE 15 ENTRE E Y D, ALTOS
Acera brisa, sombra, cerca Colegios La Salle, Dominicas, Iglesia, ocho cuartos familia dos criados. Dos baños familia, calentador gas, dos baños criados, sala, saleta, hall, pantry, cocina gas hornillas. Garage. Alquiler rebajado $150. Informa Ovidio Giberga, calle 15 esquina Baños. A-2 12964 17 Agto.

VEDADO
5ta. número 32, esquina F. Alquilo primer piso esquina, con todo lo necesario para una familia de gusto. Llave bodega. U.6738. A-2 13002 17 Agto.

EN $75.00, se alquila en N núm. 22, entre Línea y 17, Vedado, con jardín, portal, sala comedor cuatro habitaciones, baño completo, cuarto y servicios de criados. Cocina y calentador de gas. Informes A-6420. Puede verse de 1 a 5 p. m. A2 12955 19 Agosto.

VEDADO en 16 y 23 se alquilan altos modernos compuestos de sala, saleta hall, tres habitaciones, precioso baño intercalado, comedor al fondo cocina de gas y servicios de criados. Precio 50 pesos. Informan en la bodega. A2 13045 20 Agost.

SE ALQUILA un moderno piso alto en lujoso edificio, para familia corta. Con amplio garage privado si se desea. Lugar aristocrático del Vedado. H. número 184 entre 21 y 23. Informes el portero. A2 12951 19 Agosto.

SE ALQUILA en $75.00, Calzada núm. 124 entre 8 y 10, Vedado, con jardín portal, recibidor, sala, tres cuartos, comedor baño intercalado cuarto y servicios de criados y garage. La llave en la bodega. Informes A-6420. A2 12954 19 Ag.

VEDADO, calle B esquina 19, altos, brisa, gran terraza; sala, seis cuartos, comedor, baño intercalado, calentador, cocina gas, servicio criados. Llave bajos. Informes: Habana 186, altos. Telf. M-1541 y F-1795. A-2 12973 17 Agto.

CASITAS MODERNAS. Jardín, portal, sala, dos cuartos, cocina gas, baño intercalado, patio. Vedado, calle 10 esquina a 17. M-2863 y F-2124. Llave bodega esquina a 17. A-2 12922 22 Agosto

CALLE 10 161, entre 17 y 19, Vedado. Sala, tres cuartos, comedor, cocina gas, baño intercalado, cuarto criados. M-2863 y F-2124. Llave bodega esquina 17. A-2 12923 22 Agosto

23 No. 269 CASI esquina a Baños; alquilo casa de cuatro cuartos; sala; portal; comedor al fondo jardín; llaves e informes en la Bodega; teléfono M-1174. A 2 12808 18 Agosto

SE ALQUILAN modernos y frescos altos 19 entre 4 y 6. La llave en 19, 397 altos. No tiene garage. Alquiler módico. A2 S5185 16 Agosto.

A3. Cerro

ZEQUEIRA 52-A, casa moderna. Sala, comedor, tres cuartos, cocina gas, baño intercalado. Informes M-2863 y F-2124. Llave en la bodega. A-3 12924 22 Ag.

SE ALQUILA la casa Domínguez uno bajo, portal, zaguán, sala, saleta, patio comedor cuatro cuartos baño cocina baño de servicio. Altos: dos cuartos, con baño. Informes y llave en la misma de dos a cinco o teléfonos A-1043 F-1768. A3 12962 19 Agost

LA ROSA 4-C, entre Santa Catalina y Falgueras, alquilo casa moderna en $30.00. Baño completo. Teléfono A-1051. A 3 12549 18 Agosto

A4. Jesús del Monte

SE ALQUILA una casa en San Bernardino y Durege. Portal, sala, comedor y dos habitaciones, cocina, baño con bañadera y patio, al lado de la bodega. Informan: teléfono I-7453. A-4 12757 18 Agto.

SE ALQUILA en 25 pesos una casa con sala, comedor y dos cuartos, San Leonardo y Serrano, al lado de la bodega. La llave en la misma. Informan: teléfono I-7856. A-4 13153 22 Agto.

SANTOS SUAREZ. Zapotes 70, entre Paz y Gómez, media cuadra tranvías. Alquilo para día primero, amplia, fresca casa. Sala, saleta, 3 cuartos, baño intercalado, comedor, garage, cuarto servicio de criados. U-5069 y en la misma. A-4 13316 17 Agto.

J. DEL MONTE, alquilo casita, San Nicolás 2, entre Marqués de la Torre y Luyanó, con dos aposentos, cocina y demás servicios. Llave en el número 2-A. Teléfono M-5291. A-8 12758 20 Agto.

COCOS ENTRE San Benigno y Flores. Se alquilan altos, sala, comedor, tres habitaciones, cocina, baño, servicio de criados muy frescos. Alquiler 50 pesos. Informan M-7946. La llave en los bajos. A-1 12404 23 Agto.

A5. Víbora y A. Apolo

SE ALQUILA la casa O'Farrill 59, Loma del Mazo, Víbora. Portal, sala, 2 cuartos demás servicios. Alquiler 25 pesos. La llave en la bodega. Telf. FO-1070. A-5 13261 18 Agto.

SE ALQUILA en $28.00 San Francisco 47 entre San Lázaro y San Anastasio sala, comedor, tres cuartos, patio y servicios. La llave al lado. Informes A-6420. A5 12956 19 Ag.

SE ALQUILA la casa Paz núm. 8, entre Santos Suárez y Línea, con sala, saleta, 3 habitaciones grandes y una de criados, servicios de familia y de criados, cocina, Portal y Garage al frente, patio y traspatio al fondo. Informan en teléf. I-2685. Víbora. A5 13060 16 Agosto.

SE ALQUILA Luis Estévez No. 28 a dos cuadras de la Calzada, con jardín; portal; sala; saleta; dos habitaciones grandes; cocina; baño; patio y traspatio. Informan teléfono U-7354. De 2 a 6 p. m. A 5 12901 16 Agosto

MILAGROS 33, entre San Lázaro y Buenaventura, Víbora, sala, comedor, tres habitaciones, patio, traspatio. 36 pesos, fiador. Llave en la bodega. Informes teléfono A-6318, O'Reilly 19. A 5 13343 18 Agosto

SE ALQUILA una casa en Cortina y Milagros; Víbora; con jardín; portal; sala; hall; 4 cuartos; comedor; baño; cocina; servicio de criado y garage en $45.00. Teléfono I-1507. A 5 12760 16 Agosto

EN LA CALLE Gelabert esquina a Josefina. Se alquila una casa con cuatro cuartos, sala, comedor, cocina, cuarto de baño y garage con un cuarto y su baño independiente. Informan: Telf. F-1215. A-5 13107 21 Agosto

EN CUARENTA pesos se alquilan los amplios y ventilados altos de Heredia 6, en la Loma de Chaple, a media cuadra del Colegio Estrella. A-5 13116 16 Ag.

HERMOSA casita, lo mejor de Santos Suárez, portal, sala, servicio intercalado, 2 cuartos, comedor, cocina y patio, $30. Santa Irene 98. Tel. A-0333. A 5 13234 16 Agosto

SE ALQUILA la casa S. Miguel 22 Víbora, con dos cuartos, sala, comedor y cocina en $20, frente al Parque Emilio de Córdova. Allí informan. A 5 S 5232 16 Agosto

SE ALQUILA una casa en la calle de Vista Alegre número 70, a media cuadra del colegio Maristas. Jardín, portal, sala, 5 cuartos, comedor, hall, cocina y traspatio. Informan en Vista Alegre No. 80. A-5 13110 17 Agosto

ALQUILO casitas interiores dos departamentos; cocina; baño y patio independiente; $14 y $15 con luz. Milagros 124 entre Lawton y Armas; una cuadra del tranvía. A 5 12906 19 Agosto

POCITO, 3, VIBORA
Altos modernos. Sala, saleta, terraza, 3 cuartos, cocina de gas con calentador, baño intercalado completo $40. A una cuadra la Calzada. Llaves bodega. Informes San Joaquín 33. M-4803. A-5 12745 17 Agosto

VIBORA: CASITA alta, otra baja, muy frescas, comedor, salita, cuarto, servicios, ambas con luz. Calle 16 y B, frente tranvías Lawton. A-5 13382 21 Agto.

VIBORA. ALQUILO casa, Vista Alegre entre Figueroa y Estrampes. Terraza, sala, tres habitaciones, comedor, baño completo, cuarto y servicio de criados, patio con entrada independiente. Teléfono I-3041. A-5 S 5181 17 Agto.

MILAGROS Y SACO. Se alquila este fresco chalet con muchas comodidades, $65. La llave en la bodega de Milagros y Pasaje. Informes teléfono M-4630. A-5 12980 20 Agto.

30 PESOS. Casa moderna. Jardín, portal, sala, comedor, 2 habitaciones, baño, cocina y patio. "Villa María-Vicenta", Alcalde O'Farrill entre Chaple y Luis Estévez. A-5 12213 16 Agosto

SE ALQUILA la casa San Mariano letra C, bajos, entre Diez de Octubre y Buena Ventura. Informan: Telf. U-7919. A-5 S-5123 16 Agto.

LOS ALTOS muy frescos Concepción 30, esquina a San Lázaro. Recibidor, sala, comedor cuatro habitaciones, baño, cocina, servicios criados. La llave en los bajos, letra B. Informes: Telf. I-1714. A-5 703 17 Agosto

A6. Luyanó

AVISO IMPORTANTE
Están a su disposición por $18 dos casas del frente de las mejores de Compromiso 5 1|2 y 7 entre Rosa Enríquez y Blanquizal. A 6 13227 17 Agosto

CASITAS A $16.00
Cueto y Enna, Luyanó, próximas a la Calzada de Concha; con balcón, sala, habitación, cocina y servicios, luz y agua abundante. En la misma informan. Teléfono M-4663. A-6 13288 19 Agto.

A7. Regla y Guanabacoa

EN GUANABACOA, alquilo casa, Desamparados 1, acabada de fabricar, con sala, tres cuartos, servicio scompletos. Precio $20. La llave en la bodega. Teléfono M.6274. A-7 12508 16 Agto.

GUANABACOA. Se alquila casa de esquina, de sala, saleta, cinco habitaciones, toda de cielo raso moderna. Precio $30. Calle Aranguren 95, otra más pequeña de tres habitaciones. Precio $25. A-7 13274 18 Agto.

A8. Marianao

REPARTO ALMENDARES, Lanuza 39, entre A y Primera, se alquila una casa de jardín, portal, sala, comedor, cocina, dos cuartos, baño y patio, muy fresca. 25 pesos. A-8 13240 22 Agto.

REPARTO LA SIERRA
Se alquilan dos casas modernas, con jardín, portal, sala, comedor, tres cuartos y dos baños completos y garage una. Precios $45 y $30. Las llaves en las mismas. Calle 10 entre B y C, y calle C entre 8 y 10, La Sierra. Informes: FO-1097. A-8 12990 17 Agto.

MARIANAO, BUEN Retiro, Steinhart (línea entre San Jacinto y Robau), casa moderna, cinco habitaciones, dos baños intercalados, garage. Precio 65 pesos. Llave esquina enfrente. Telf. FO-7084. A-8 13131 16 Agto.

MARIANAO. ALQUILO casa moderna. Jardín, portal, sala, saleta, comedor, 2 cuartos, baño, garage $25. Pasaje número 7 entre Luisa Quijano y Terrecilla, próximo "Samá". M-5238. Díaz. A-8 13258 22 Agto.

REPARTO Almendares. 27 pesos alquilo moderna y fresca con jardín, portal, sala, comedor, 3 grandes cuartos, baño intercalado, línea de los carritos que van para Marianao, entre calle Miramar y Lanuza, llave en los altos que hacen esquina a un placer al lado de la casa. A 8 13302 19 Agosto

REPARTO Almendares, alquilo casita moderna luz $15.00, calle 14 entre 3 y 5, calle Núñez entre Miramar y Lanuza un apartamento luz $8.00. Teléfono F-2568. A 8 13356 17 Agosto

BUENA VISTA, 2 cuadras de Belén y frente al paradero eléctrico, se alquila un chalet grande, construcción moderna toda, comodidad y los bajos de otro más chico al lado, también muy confortable. Telf. FO-1691. A-8 S-5244 19 Ag.

M.E.C.D. 2016

TELEFONOS A-3333 A-1014

ANUNCIOS CLASIFICADOS DEL DIARIO DE LA MARINA

TELEFONOS A-3333 A-1014

A9. Diversos Lugares

ALTURAS DEL Río Almendares. Se alquila la planta alta de una casa en la Avenida América y Avenida de los Aliados, compuesta de terraza, sala, hall, recibidor, comedor, tres cuartos baño intercalado, despensa, cocina y fregadero, cuarto y servicios de criados y garage para una máquina y servicio. Precio 100 pesos mensuales. La llave en los bajos de la misma. Informan: Bufete de Arellano. Centro Privado A-2118. E-1130 Indf. 12 My.

EN EL pueblo de Punta Brava se alquila la casa Nacional núm. 16, letra A, con frente a la Carretera Central. Es moderna y tiene portal, sala hall, dos cuartos, comedor, cocina, baño jardín y patio. Renta $25.00. Informan en la finca La Piragua, o en Aguiar núm. 84, altos. Bufete Zayas y Gans. A9 13042 17 Agost.

A10. Casas de Apartamentos

LUJOSOS APARTAMENTOS

Muy frescos; dos tres, cuatro habitaciones y demás comodidades. Preciosa vista al mar. También amueblados. Edificio "Echeverría", Malecón o Marina 16 y Calzada y J, Vedado. Alquileres rebajados. Informes F-1664, F-5075 y M-2387. A 10 731 17 Agosto

EDIFICIO ARBOS, Oquendo 18, entre San Miguel y San Rafael, alquilan apartamentos. Sala, cuarto, cuarto, baño completo, cocina, luz, elevador todas horas. Telf. U-3421. A-10 12758 25 Agto.

SE ALQUILAN apartamentos, sala cuarto y todo su servicio sanitario a doce pesos mensuales. Flores núm. 12, Jesús del Monte. A10 13022 18 Agost.

$40 PLAZA DEL MAINE $44

Por tranvía Línea y M. Pisitos independientes, sala a la calle, tres habitaciones baño intercalado, cuarto y baño criada cocina gas y comedor al fondo, ambos salida independiente. Gran edificio "Maine Apartments" elegancia, ventilación, orden. Familias escogidas exclusivamente. M y 13, entre Calzada, Línea y Malecón. Frente al parque más suntuoso de América. Esquinas $50 y $55. Hay amueblados y garages y farmacia. A10 S3600 22 Agosto

EDIFICIO "AGUIAR". Industria 72.1|2, entre Animas y Trocadero Apartamentos de sala, cuarto y baño completo, con limpieza, luz, teléfono, agua caliente y ascensor día y noche. Garantizando la moralidad. De 36 a 50 pesos. A-10 707 1 Septiembre

B OTROS ALQUILERES

B-1.—Departamentos.
B-2.—Habitaciones.
B-3.—Locales para comercio.
B-4.—Muebles y enseres.
B-5.—Instrumentos de Música.
B-6.—Automóviles.
B-7.—Varios.
B-8.—Solicitud de alquileres.

B1. Departamentos

SE ALQUILA un apartamento en 21 y F informan en la bodega. B1 13018 20 Agost.

SE ALQUILAN apartamentos con o sin muebles con dos cuartos, sala, comedor, baño intercalado y un cuarto para equipajes. Informan: J 194 esquina a 21 Vedado. F-5905. B-2 S-5106 30 Agto.

SE ALQUILA un departamento de dos habitaciones frescas con vista a la calle, para vivienda u oficina. O'Reilly 50, altos. B-1 13277 18 Agto.

SE ALQUILA un departamento en bajos con reja a la calle, en 20 pesos; una habitación grande y ventilada en los altos. Hay teléfono y moralidad. Chacón No. 10. B-1 13149 17 Agto.

ALQUILO departamento grande esquina, balcón amplio, fresco, luz y agua siempre, casa formal. San Ignacio 21 esquina Lamparilla, café "El Colosal". Además habitación grande. B-1 13108 19 Ag.

A TRES CUADRAS del Mercado Unico, Cristina 7 y media, al lado de la Abastecedora, se alquilan departamentos a diez, once y doce pesos. Es la casa más cómoda de la Habana. B-1 11904 19 Agosto

ALQUILO APARTAMENTOS. Edificio Collazo, Malecón 250. Pueden verse a todas horas. Informarán en el mismo. Moralidad absoluta. B-1 800 18 Agosto

B2. Habitaciones

POCITO 42 esquina Oquendo. Se alquilan a personas de moralidad. Espléndido cuarto en la azotea, servicio independiente y una sala con reja para la calle. Mucha agua. B-2 13139 16 Agto.

SE ALQUILA una habitación grande a matrimonio sin niños o señoras solas en el Vedado. Informan teléfono F-3789. B-2 S-5251 22 Agto.

CASA DE FAMILIA, calle Teniente Rey cerca de Correos; se alquila una habitación muy fresca; amueblada; llame al teléfono A-3057. B 2 12763 16 Agosto

CUARTOS BARATOS

En Omoa 14, a $8. En Jesús del Monte 156. Puente Aguadulce, a $10. Todos con luz. B-2 12744 17 Agto.

ALQUILO AMPLIAS habitaciones altas, con y sin muebles y algunas con baño intercalado y todo servicio a 15, 20 y 25 pesos. En Prado No. 97, frente al Capitolio. Informan en la misma. B-2 13269 19 Agto.

AGUILA 77, BAJOS. Se alquila una habitación a hombre solo, con teléfono. B-2 13247 17 Agto.

SE ALQUILA en Galiano y Trocadero, altos del bar, una habitación con balcón a la calle, muy fresca. Informes: Luis González. U-1157. B-2 13282 20 Agto.

SE ALQUILA una o dos habitaciones, juntas o separadas, vista a la calle, dos cuadras de los Parques, a hombres solos o matrimonio sin niños. Se cambian referencias. Precio moderado. Villegas 24B. Sr Insúa. B-2 13310 16 Agto.

SE ALQUILA una accesoria; Lamparilla esquina Compostela. Informan Bodega. B 2 13361 17 Agosto

OBISPO 54, primer piso, se alquila una habitación en casa particular a caballero o matrimonio sin niños con o sin muebles, hay teléfono y todas las comodidades modernas, estricta moralidad. B 2 13365 16 Agosto

REINA 83 esquina a Manrique. Alquilo hermosas habitaciones amuebladas propias para dos o tres hombres o para matrimonio. Tienen agua corriente, hay buena comida; es casa de orden. Precios de lo más económicos. Telf. M-4069. B-2 12753 20 Agto.

SE ALQUILAN habitaciones de nueve a diez y seis pesos, con luz y cocina independiente, casa moderna y de orden, dos cuadras de Belascoaín y una de Carlos Tercero. Marqués González y Estrella, Bodega. B 2 13205 8 Sepbre.

ALQUILO habitación espléndida, punto ideal, con toda asistencia, familia particular. Frente a la Plaza de la Fraternidad. Informan M-2735. B 2 13229 16 Agosto

AMISTAD 71 1er. piso, esquina San José. Se alquila una habitación a matrimonio, señorita o estudiantes de estricta moralidad. Con toda asistencia y magnífico baño. Llame al A-2978. B 2 13173 16 Agosto

SE ALQUILA una habitación a persona sola o matrimonio sin niños, único inquilino. M-7018. B 2 13225 16 Agosto

ALQUILO una habitación en azotea con servicio en casa de moralidad, en el cuadro de Egido, San José, San Nicolás, Gloria. Informes: X-2608, de 5 a 7 p. m. B 2 13230 16 Agosto

MONTE 397-A, una cuadra Mercado, habitaciones departamentos 3 piezas, cocina, 11, 12 y 15 pesos. Sol 79, habitaciones 7 y 15 pesos. Cuba 46, departamento calle, 10, 12 y 26 pesos. B 2 S 5237 28 Agosto

EN CASA de familia se alquila una o dos habitaciones con puerta y ventana a la calle con toda asistencia lavabo y baño de agua caliente garage si desea en la 13 núm. 32 esq. 12 F-6445 y F-6448. B2 S5209 20 Agost.

SE ALQUILA en Teniente Rey 76, esquina a Aguacate espléndidas habitaciones balcón a la calle y lavabo de agua corriente, propias para personas de gusto. Informan en los bajos. B2 13055 18 Agosto.

HABITACIONES muy ventiladas y con balcón a la calle, se alquilan cuatro de distintos precios en Galiano núm. 126, altos de El Siglo XX. B2 13073 18 Agosto.

PALACIO ABADIN. Cuba 86, casi esquina Teniente Rey. Edificio moderno, tranquilo; habitaciones con lavabos amuebladas, ropa cama, criados, luz, teléfono, baño caliente, desde $20. M-4726. B-2 12523 7 Sep.

SE ALQUILAN habitaciones con luz a 7 y 8 pesos. Calzada del Cerro 606. B-2 673 17 Agosto

NEPTUNO 189, entre Gervasio y Belascoaín. Se alquilan hermosas habitaciones con servicio. Telf. U-6940. B-2 12003 4 Septiembre

B3. Locales para comercio

PARA COMERCIO

MURALLA, ENTRE AGUIAR Y HABANA

Se alquila este hermoso local acabado de fabricar, con 200 metros de capacidad, para café, oficina, almacén o industria. Para informes: teléfono A-7858. E-1765 10 ds. 1o.

UNA NAVE en Animas 177 propia para industria o garage, mide 400 metros cuadrados. Informes Luis González. Teléfono U-1157. B-3 13281 20 Agto.

UNA NAVE en Desagüe y Morales, propia para industria. Informan: Luis González. U-1157. B-3 13286 20 Agto.

INQUISIDOR NUMERO 25 PARA BILLARES

O se prepara para cualquier clase de establecimiento un salón con 9 metros de frente por 8 de fondo. Alquiler barato. Informa el encargado o por Telf. I-5916. B-3 S-5226 18 Agto.

SE ALQUILA en Monte 74, próximo a ser desocupado, un amplio local propio para establecimiento. Informes: Ricla 53. Telf. A-3376. B-3 13146 28 Agto.

CUBA 29, ENTRE O'REILLY y Empedrado. Tiene más de 160 metros cuadrados, servicios, etc. Se presta para varias oficinas como de abogados, dentistas, etc. La llave en la misma. Informes: Droguería "Sarrá". Oficina particular. Teléfonos M-6263 y A-4358. B-3 13292 21 Agto.

OFICIOS 90 BAJOS

Se alquila amplio local con 200 metros cuadrados propio para establecimiento, almacén, depósito u oficinas, frente a la Alameda de Paula, y pegado al edificio que será nueva embajada y consulado de España. Se da en proporción. Informan en el número 88 almacén de Manuel Muñoz y Compañía. B-3 12707 25 Agto.

ALQUILO ESQUINA en la Habana, sin estrenar. Tiene armatostes para cualquier clase comercio. Mucho porvenir. Facilidades para todo. Informes: Animas 183 Telf. U-5753. B-3 12736 18 Ag.

INDUSTRIA 115 esquina San Miguel, local para puesto frutas, zapatería, taller mecánica $20, habitaciones $8, $10, $15. Sol 79, casita cinco cuartos $35, accesoria $23. B 3 S 5235 23 Agosto

CRISTINA 20

Propio para industria, comercio y vivienda. Portal, sala, saleta, 4 cuartos, comedor, cocina, servicios, patios, 240 metros cuadrados. Llaves al lado. Informes: San Joaquín 33. M-4803. B-3 12747 17 Ag.

SE ALQUILA un local provisto de todo lo necesario para taller de platería, en Monte 273, joyería. B-3 12712 18 Agosto

PARA COMERCIO MURALLA, ENTRE AGUIAR Y HABANA

Se alquila este hermoso local acabado de fabricar, con 200 metros de capacidad, para café; oficina; almacén o industria. Para informes: teléfono A-7858. E 1785 21 Agosto

ESPLENDIDO local para Bodega se alquila en Rodríguez y San Indalecio con armatostes y vidrieras; la llave en la casa al lado por Rodríguez No. 60. Para informes Monte 255 Sastrería Chicago. Teléfono A-1066. B 3 12904 19 Agosto

SE ALQUILA Belascoaín 10; casi esquina Neptuno; local 480 varas. Precio razonable. Informes: Bernaza 39. A-3568. B 3 12781 17 Agosto

SOMERUELOS No. 1

casi esquina a Monte. Espléndido local 250 mts. propio para almacén o depósito. Informes Hotel Isla de Cuba. B 3 12613 17 Agosto

MONTE 397; lo más comercial; para Tintorería; Hojalatería; Imprenta; Talabartería; en la misma casa; sala; saleta; cuatro cuartos; $50.00; casitas con servicios $17.00 y $18.00. B 3 S 5183 20 Agosto

ALQUILO BARATA UNA CASA Mercaderes 23, propia para establecimiento o industria. Informan: teléfono A-2686. B-3 12475 23 Agto.

PRADO 91. Se alquila para comercio la entrada del Prado, donde estuvo Restaurant Giovanni. Informes: Bernaza 39. A-3568. B 3 12782 17 Agosto

PARA INDUSTRIA o Almacén, se alquilan hermosas naves con techo de azotea, muy claras y frescas, en Desagüe 70 y Subirana 73. Informan: Desagüe 72, altos. B3 12632 17 Agst.

SE ALQUILAN naves de todos tamaños, propias para industrias o almacén. Informes: Ramón Planiol, Desagüe 62. Teléfono U-4985 B-3 787 18 Agosto

EN HOYO COLORADO

Se alquila la casa Salvador Cisneros número 75 en el centro del pueblo y la Carretera Central; es grande y puede utilizarse para fábrica; industria; comercio o familia numerosa. En la misma informa su dueño. B 3 S 5114 16 Agosto

SE ALQUILA nave en Arbol Seco 42 propia para depósito o pequeña industria, por tener tanques, caldera etc. La llave en la bodega de Arbol Seco y Benjumeda. Informes: M-5815 o I-6105. B-3 12233 16 Agosto

OBISPO NUMERO 78, casi esquina a Villegas. Se alquila para comercio o industria. La llave en la misma, de 8 a 11 y 1 a 4. E-1793 5 ds. 7

Se alquila amplio local para almacén en Amistad 104, entre San José y Barcelona. Precio de situación. Informan "Bufete Morales y Solis". Manzana de Gómez 219-200 Telf. A-9250

Casa planta baja en Concordia 185, fabricación moderna, con cuatro habitaciones. Precio, $40.00. Informan, "Bufete Morales y Solis". Manzana de Gómez, 219-220. Telf. A-9250. E-1592 Indf. 5 Julio

MUY BARATO SE ALQUILA LOCAL O'REILLY 13

Entre Cuba y Aguiar. Tiene más de 200 metros cuadrados, servicios etc. Es propio para oficina, depósito etc., etc. La llave en la misma. B-3 12420 19 Agosto

REINA, 28

Propio para establecimiento con tres habitaciones, baño y cocina. Haga proposiciones. F-2134. B-3 71176 18 Agto.

SE ALQUILA un espléndido salón con una terraza igual al salón con sus servicios independientes propio para sociedades o compañías mide 60 metros de frente, y en la misma se alquilan espléndidas habitaciones para secretaría de sociedades oficina. En el mejor punto de la Habana. Egido 11 frente a la Havana Electric. Informan en la misma Ricardo. B3 13031 18 Agost.

C COMPRAS

C-1.—Casas.
C-2.—Solares.
C-3.—Establecimientos.
C-4.—Automóviles y Accesorios.
C-5.—Maquinaria y Accesorios.
C-6.—Muebles y Prendas.
C-7.—Instrumentos de Música.
C-8.—Animales.
C-9.—Fincas Rústicas.
C-10—Objetos varios.

C6. Muebles y Prendas

COMPRAMOS ORO VIEJO

Platino y plata en todas cantidades, Joyas antiguas y modernas. Pagamos más que nadie. Fabricamos y arreglamos Joyas y Relojes. Carballal Hermanos. San Rafael 133. Teléfono U-5744. C6 27959 16 Agosto

COMPRO y vendo muebles de todas clases, préstamos sobre muebles, prendas y objetos. Barnizamos y esmaltamos, especialidad en neveras. La Providencia, Corrales 69. M-3162. C 6 13181 18 Agosto

A-4283. COMPRO muebles, ropa, zapatos, máquinas coser, escribir, antigüedades, mamparas, divisiones, radios, victrolas, pianos, pianolas, todo valor dinero mano camión puerta. Pago más que nadie. A-4283. C 6 13355 18 Agosto

D VENTAS

D-1.—Casas.
D-2.—Solares.
D-3.—Establecimientos.
D-4.—Automóviles y Accesorios.
D-5.—Maquinaria y Accesorios.
D-6.—Muebles y Prendas.
D-7.—Instrumentos de Música.
D-8.—Animales.
D-9.—Fincas Rústicas.
D-10—Objetos Varios.

D1. Casas

BUEN NEGOCIO

Vendo casa dos plantas, moderna, 280 metros, renta $190. San Nicolás cerca Monte, dejo hipoteca $12.000. La doy regalada $24.000 dueño Belascoaín 54 bajos. No corredores. D 1 28184 17 Agosto

VIVA CONFORTABLEMENTE. Casa regiamente fabricada en la Víbora, con tres cuartos, patio y traspatio. Calle Dolores 335, entre 16 y 17, Lawton, $4.700. D-1 13383 21 Agto.

VENTA, CERRO. Casa moderna, garage, cuatro cuartos, $10,000. Buen Retiro. Igual $10.000. Víbora, gran traspatio, en $9.000. J. Echeverría. Telf. F-3305. D-1 13376 17 Agto.

SANTA CATALINA NUMERO 130

El prado de la Víbora. Entre las calles de Juan Delgado y F, de Estrampes. Calle de 50 metros de ancho, doble vía tranvías al frente, vendo en esta preciosa Avenida una casa de gran comodidad, propia para una larga familia. Jardín, portal, sala, saleta, columnas de escayola, hall al centro, cinco grandes dormitorios a ambos lados, dos baños una a cada lado, comedor al fondo con Way-Windo, cocina con calentador, cuarto y servicios criados, garage, cuarto chauffeur, gallinero, muchas matas frutales, todo citarón, techos monolíticos. Se da por la mitad de su valor. Para verla de 4 a 6, o en el teléfono I-3608. No se alquila ni trato con personas sean compradores. D-1 13373 18 Agto.

LA LISA, MARIANAO

Se vende el bonito "bungalow", de madera, con sala, dos cuartos, cocina, baño intercalado, garage etc. Calle Santa Brígida número 42(con 337 1|2 varas de terreno. Lugar alto, sano y fresco. $2.000. Mitad al contado, resto plazos cómodos. Informa Dr. Vargas. Habana número 35, altos, de 9 a 12 a. m. D-1 13263 20 Agto.

URGENTE. Por tener que embarcar el 29 vendo en lo mejor de los Pinos casa mampostería propia para matrimonio, completa de todo, moderna, año y medio de fabricada, en el mejor sitio. Costó $2.500. La doy en $1.600. Es una ganga. En la misma pregunten por Florencio, calle de Cisneros Betancourt entre San Antonio y Bello. D-1 13246 18 Agto.

EN LA CALLE Pérez en Luyanó vendo moderna casa, sala, comedor, dos cuartos, cocina y servicios, mide 6 de frente por 15 de fondo. $2.000. Teléfono I-6877. D 1 13347 19 Agosto

SE VENDE por la mitad de su valor la casa Gervasio 96, casi esquina a Neptuno, de altos y bajos, con 434 metros de superficie. Informan: San Miguel 73, altos. Telf. M-1381. D-1 S-5246 24 Ag.

REPARTO MIRAMAR

Oportunidad. Casa que costó $18.000 hace dos años en $12.000. Situación: calle 8 entre 5a. y 7a. Avenidas (chalet rojo). Daría facilidades. Dueña, teléfono FO-1523. D 1 13236 16 Agosto

CAMBIO o vendo una hermosa casa situada en la Calzada de la Víbora entre Lagueruela y Gertrudis, acera de la brisa, No. 642, por una en la Habana; informes enfrente Botica del Dr. Jardines. Tel. I-7559. D 1 13219 16 Agosto

DE OPORTUNIDAD, se vende en lo mejor de Santos Suárez, casa con todos sus detalles, para persona de gusto, frente a las vías de comunicación. Buena calle y rodeada de muy buena fabricación. Vista hace fe. Para informes: I-2746. D-1 13130 19 Agto.

SE VENDE una magnífica residencia en la Loma del Mazo, a una cuadra de 3 colegios, entre ellos el de los Maristas, sumamente barato, acabada de fabricar y a la brisa. Jardín, portal, sala, saleta, vestíbulo, hall, 5 cuartos, 2 baños, comedor al fondo con su cocina con agua caliente en toda la casa, garage, patio y traspatio con arboleda para poder formar grandes juegos; el interior y exterior de la casa Renacimiento Español, de lo más moderno. Informan: Vista Alegre número 80, esquina a Juan Bruno Zayas. D-1 13112 17 Agto.

GANGA, EN Santos Suárez. Casa moderna. Portal, sala, 3 cuartos, baño intercalado, decorada. Se vende en $3.500. Facilidades de pago. Informan: Benavides 5-A, Luyanó. Telf. I-3408. No corredores. D-1 13147 16 Agto.

SE VENDE una casa de tabla de buena renta, por embarcarse para España. Se da barata. Lawton 16, a media cuadra carrito. Informan: 10 de Octubre 45. Teléfono M-4907. Elías. D-1 12921 27 Ag.

VIBORA. VENDO hermosa casa moderna, muy fresca, a una cuadra paradero, con jardín, portal, sala, saleta, 3 habitaciones, comedor, servicio intercalado y criados, patio y traspatio, árboles frutales. I-6347. D-1 344 17 Agosto

SE VENDEN sin intervención de corredor las modernas casas de dos plantas Pérez 11 y 13, entre Concha y Juana Alonso; están pintadas de verde. I-2484. D-1 E-1181 Indf 6 Jul

3,300 PESOS vendo casa cerca Calzada Concha. Portal, sala, tres habitaciones, comedor, cocina, servicio, dos patios toda mampostería. Informes: Arango 69, esquina Cueto. Luyanó. D-1 29025 24 Ag.

SE VENDE O SE CAMBIA

Por una casa vieja, otra nueva de tres plantas, con establecimiento sin contrato. Se dejan las dos terceras partes al 7 0|0 por el tiempo que se quiera. Luz No. 46. Fonda. D 1 12698 17 Agosto

VENDO una casa en Figueroa y Libertad; Víbora; en $8.000 con jardín; portal; sala; hall; 4 cuartos; comedor; baño; cocina azulejeada; servicio de criado; garage; patio y un terreno que puede hacerse otra casa. La casa está decorada con muy bonita pintura. Teléfono I-1507. D 1 12761 16 Agosto

SE VENDE una casa de dos plantas calle Cárdenas No. 37. Informes Fernández. Paula No. 98. Tel. A-5221. D 1 12779 25 Agosto

D2. Solares

SE VENDE solar de sombra en Línea entre J e I, Vedado. Informan: Concordia 68. Teléfono M-6067. D-2 12716 18 Agto.

SE VENDE UNA CASITA

de mampostería y azotea se da muy barata, consta de sala, portal, 2 habitaciones y toda las comodidades necesaria, pasaje B entre 7 y 8, Buena Vista. Monterrey. D1 13011 18 Agost.

LA LISA, MARIANAO

Se venden solares, de esquina y centro en las calles La Paz y San Luis, frente a la Quinta del Cura y al chalet "Villa Flora". Más de 6.000 varas de buen terreno, a $1.25 vara, parte al contado. Lugar urbanizado, sano, alto y fresco. Una ganga. Informa Dr. Vargas calle Habana número 35, altos. De 9 a 12 a. m. D-2 13264 20 Agto.

VENDO 1.500 metros de terreno frente a la Ermita de los Catalanes, dos cuadras de Ayesterán. Informan en San Martín número 10. Teléfono U-6852. D-2 13254 22 Agto.

VEDADO

Vendo casa moderna a media cuadra de la calle 23, admito en pago solar en La Sierra o Ampliación Almendares. Precio de la casa: 6.500 pesos. José A. Ramos, teléfono I-4288. Calle Paz y Zapotes, altos. D-1 12993 17 Agto.

SE VENDE una parcela de esquina en lo más alto del Vedado. 24x24 metros. Calle 6 esquina 27. Se dá en proporción y se deja parte en hipoteca. Trato directo con su dueño. Dr. Pedro Sabí, Aguiar 76. D-2 13138 28 Agto.

SE VENDEN unos terrenos de 28x60 en la Avenida Séptima entre Primera y entrada Columbia y otro de 10x43 en la calle Lanuza, media cuadra de carro, $4. Informan: Vista Alegre No. 80, esquina a Juan Bruno Zayas. D-2 13111 17 Ag.

¡MAGNIFICA OPORTUNIDAD! EN 23, VEDADO

Le vendo de $10 a $13 vara la medida que usted solicite, también en las calles 20, 21, 22, 24 y 26, con grandes facilidades de pago. Informa su dueño: Dr. Aranda y M. Sañudo. Mercaderes 9, Depto. 3, de 10 a 12 a. m. Teléfono M-6173. D-2 E-223 Indf. 26 Enero

D3. Establecimientos

VIDRIERA tabacos quincalla, billetes, se vende por embarcarse, 7 años contrato, venta de $25 a $30, a prueba, fácil pago. Razón Muralla 103 2o. piso, de 7 a 8 y de 12 a 2. Sr. Lizondo. D 3 873 18 Agosto

TREN DE LAVADO

Por retirarse su dueño por enfermo se vende un antiguo y acreditado tren de lavado con sus maquinarias, tamboras, calentadores etc. Se da barato. Informes en Mercaderes 11, cuarto número 25, de 1 a 2. D-3 S-5104 16 Agosto

GRAN OPORTUNIDAD

Se vende una bodega buena y barata, tiene buena venta y de contado, véanla y se convencerán. Informes, Apodaca 18 altos, de 12 a 3 y de 8 a 10 noche. Alvaro Alvarez. D 3 12809 18 Agosto

GANGA, BODEGA EN $1,500

Sola en esquina, cantinera, no paga alquiler, muy surtida. La regalo para embarcarme. Informes: Suárez, Cerro 535, o San Rafael y Oquendo, café. D-3 S-5135 16 Agto.

VENDO UNA bodega en Calzada de mucho tránsito y tiene adonde vivir la familia y poco alquiler. Informan M-4907. El dueño. D-3 13262 17 Agto.

SE VENDE la mejor bodega de Buenavista, compuesta carnicería y casa particular. Pasaje B y 3. Telf. FO-1135. D3 S-5160 8 Sept.

POR NO poderlo atender vendo kiosko barato en estación trenes, poco alquiler. Su dinero está garantizado. Vista hace fe. Informa Bernardo Arrojo. Zanja y Belascoaín, café. D-3 13142 21 Agto.

INFORMACIONES DE NEGOCIOS

Venta y compra y cambio establecimientos, casas, terrenos. Tratarán libremente los interesados; dinero en hipoteca rápidamente. Traiga escritura. Infanta 43-D, casi esquina Benjumeda. U-1802. Llenín. D-3 12946 18 Agosto

CAFE Y CANTINA EN MONTE

3,750 pesos. Vende 40 pesos garantizados, gran local, baratísimo, comodidades para familia. Facilidades de pago. El dueño no entiende el giro. Informes: Infanta 43-D, U-1802. Llenín. D-3 12945 18 Agto.

APROVECHEN ESTA GANGA

Se vende por lo que ofrezcan, casi a precio de tasación establecimiento víveres finos bien situado, con buena clientela y que no tiene deudas; venta mensual al contado de $2.000 a $2.500. Informes: M-5560. D 3 13194 16 Agosto

CARNICERIA, se vende barata por no ser del giro, buena esquina, venta y contrato. Informes Sr. Pereda, Tacón y Empedrado. Tel. A-4729. D 3 13217 19 Agosto

GRAN CANTINA Y VIVERES

Vendo gran cantina y víveres y vidriera tabacos y cigarros, muy acreditada en Calzada importante Habana. Facilidades de pago. Informes: Infanta 43-D. U-1802. Llenín. D-3 12947 18 Agosto

CASI REGALADO

Garage, storage, venta combustible, buenísima clientela y utilidades, calle mucho tránsito, gastos reducidos, urge vender por embarcarme. Escucho proposiciones razonables. Venga a comprobarlo. Aguacate 19. Telf. M-1083. D-3 12972 18 Ag.

ESPLENDIDO NEGOCIO

Vendo café restaurant habiendo local para vender víveres, contrato por 30 años, se vende por tener el dueño avanzada edad y no puede atenderlo lo dá en muy buenas condiciones. Informan de 8 a 11 a. m. y de 3 a 6 p. m. Mercado Unico. Núm. 2. Juan Oller. D3 13084 22 Agosto.

D4. Automóviles y Accs.

CIA. DEL AUTO UNIVERSAL S.A.
Departamento de CARROS de USO
1 Sedan Tudor Ford, 1926.
1 Sedan Tudor Ford, 1927.
1 Pontiac Sedan.
1 Chevrolet Sedan.
1 Camión Ford, modelo T con carrocería de Estacas y Chapa nueva
1 Camión Ford, modelo T con carrocería de express.
1 Sedan Essex.
1 Cuña Ford.
1 Cuña Ford de reparto.
1 Fordor Modelo Nuevo.
1 Chevrolet Turing.

VEA ESTOS CARROS Y SALDRA COMPLACIDO. DAMOS FACILIDADES DE PAGO. E—1779 3 alt. 10

ES UNA GANGA: Se vende por $15.00 un automóvil "Ford" Sedan, en muy buenas condiciones. Puede verlo en Santos Suárez número 62 esquina a Serrano. José Bolaña Jr. D-4 13391 17 Agto.

HUDSON siete pasajeros, como nuevo, vendo oferta razonable, garantía, buen funcionamiento, carrocería aluminio, chapa nueva, siempre en ciudad, ruedas Balloon alambre, es de médico. A-1715. D-4 13396 18 Agto.

BUICK 26

Y Chevrolet 27, abiertos, en magníficas condiciones de todo, los vendo con $200 en mano. E. Valdés, Luyanó 101. I-1946. D-4 13238 17 Agto.

BUICK SEDAN DEL 1929

5 pasajeros 4 puertas con asientos de cuero y chapa nueva. Flamante como nueva. Ha caminado poco. Pueden verlo a cualquiera hora en Martí 15, Marianao. D4 13068 18 Agost.

CUÑA BUICK POR $150

Se vende una en buenas condiciones, propia para un viajante, con ruedas de alambre y gomas nuevas, puede verse Calzada de Arroyo Apolo núm. 37, Ferretería. José Garrido teléf. I-1582. D4 S5218 22 Agost.

PIEZAS Harley-Davidson. Es el momento de reparar los modelos atrasados, liquido $20.000. de piezas a precios de fábrica, las embarco para toda la República pagando el flete, hago cualquier reparación a precios nunca vistos, enderezo cuadros, y tenedores sin lastimar la pintura, solo esta casa puede hacer esto en Cuba. José Presas. Avenida de la República 390. D 4 33359 25 agosto.

ALMACEN. Existencias constantes de calderas, donkeys de vapor, bombas, motores, romanas diversos tamaños, arados, desgranadoras, tuberías, fluses acero para calderas etc. Basterrechea Hermanos. Lamparilla 9. Telf. A-2950, Habana. (D-5) 11879 25 Septiembre

NUEVA REBAJA DE CARROS DE USO

PEERLESS, 8 cilindros Touring, 7 pasajeros, antes $450.	$ 510.00
PEERLESS, 6 cilindros 7 pasajeros, antes $895	$850.00
PEERLESS, Baby 5 pasajeros, 6 cilindros. Antes $1.009	$ 965.00
PEERLESS, Baby 5 pasajeros, 6 cilindros. Antes $895	$ 850.00
CUNNINGHAM, Sedan 7 pasajeros. Antes $495	$ 440.00
CHANDLER, Touring 7 pasajeros, año 1924. Antes $295	$ 100.00
CHANDLER, Touring 1926. 7 pasajeros, 8 meses de uso $600	$ 550.00
CHANDLER, Sedan 10 meses de uso, 1918, 5 pasajeros, nuevo $1,950.	$ 795.00
CHANDLER, Sport 1928. 3 meses de uso, pasajeros, nuevo $1,950.	$1.000.00
MC FARLAND, Sport Tipo 1925. Antes $600.	$ 400.00
BUICK 1925, Sedan 5 pasajeros. Antes $600.	$ 500.00
FLINT, Touring 5 pasajeros. Antes $450.	$ 275.00

VEA NUESTROS CARROS COMPARE NUESTROS PRECIOS

Frank L. Getman

AVE. DE LA REPUBLICA 297. D 4 E 1714 27 Julio

TALLER DE CLEMENTE HUERTOS CONCHA Y VILLANUEVA, X-2694

Se venden 4 camiones de volteo de 5 toneladas, reconstruídos. Un White moderno, 2 Broackway y un Packard. D-4 12714 25 Agosto

MOTOCICLETAS. Pronto en exposición motocicletas INGLESAS lo más fino del mundo (espere), José Presas. Avenida de la República 390. D 4 33358 25 agosto

VENDO por embarcarme una cuña Ford del 27 propia para comerciante a primera oferta 4 gomas nuevas, a prueba de motor. Puede verse en Merced número 30, a cualquier hora. D-4 S-5224 18 Agto.

VENDO CAMION White 1 tonelada, otro White de 2.1|2 completamente nuevos, alumbrado eléctrico, 1 carrocería de reparto cerrada de aluminio. Cerro y Colón. Lagoa. D-4 13135 16 Agoto.

DODGE en perfecto estado, gomas y acumulador nuevos, se da barato. Informes Sr. Pereda. Tacón y Empedrado. Tel. A-4729. D 4 13216 18 Agosto

SE VENDE un camión ligero reparto propio para lechería, una Estrella cincuenta pesos; una cuña Dodge varios más turismo Packard, Buick, Dodge, Chevrolet. Zanja 100. D 4 13206 19 Agosto

D5. Maquinaria y Accs.

EN OCHOCIENTOS pesos vendo maquinaria moderna para fabricar cuarenta docenas diarias de alpargatas. Carlos III número 265. Dpto. No. 17. D5 12616 17 Agosto

MITAD DE precio vendo motor eléctrico trifásico, marca General Electric, 20 caballos de fuerza, nuevo, con su caja de arranque, polea y corredera. Informan: Telf. M-8274. D-5 S-4735 28 Agosto

COMPRA-VENTA

De materiales de construcción o hierros viejos y metales. Inagotable existencia de calderas, donkies y motores de vapor, bombas y dinamos, motores eléctricos de gasolina y petróleo, trasmisiones, poleas y pedestales, concreteras, winches, cortadores de cabillas, aparejos y diferencial, recipiente y condensadores. Compresores, vigas, tuberías y... hasta la cadena del Maine. García y Zulueta, Cerro 693 y 695. Telf. I-2428. D-5 29003 24 Agosto

D6. Muebles y Prendas

SE ARREGLAN MUEBLES "EL ARTE"

Taller de reparación y reconstrucción de muebles, envases y embarques. Especialidad en pinturas, barnices y tapicería. Calle I número 9, casi esq. a Calzada. Telf. F-2312. D-6 S-5138 7 Sep.

VERDADERA GANGA

Se vende un juego de cuarto 3 cuerpos de caoba, 1 de comedor Renacimiento, 1 de sala, 1 reloj de pie Wasmister, 1 bargueño, cuadros y varios objetos más. Neptuno 186 bajos. D 6 S 5248 22 Agosto

UN PIANO para estudio y un juego de sala nuevo, lo vendo por embarcarme muy barato. Chacón número 11, entrada por el 13 altos. D-6 S-5259 25 Agto.

VENDO UNA máquina de dobladillo de ojo completamente nueva, con motor de doble corriente y una de forrar botones con once troqueles, todo $160.00. Teléfono X-1681. D-6 S-5250 18 Agto.

OFREZCO UNA caja caudales 4 puertas, una mesa Tenedor Libros, dos ventiladores y un escaparate. Véalos, Teniente Rey 14. Llame al I-3654. D-6 13177 16 Agto.

REPARACION DE MUEBLES

Por poco dinero le reformamos sus muebles, como también se los barnizamos, esmaltamos, decoramos y tapizamos. También le construimos por catálogo o a capricho suyo, cualquier mueble. La garantía de la formalidad de nuestro cumplimiento, la demostramos en que no cobramos nada, hasta la entrega del trabajo a satisfacción del cliente. Sol número 111. Telf. M-7079. D-6 13267 22 Agto

A-9647, VENDO juego cuarto tres cuerpos diez piezas caoba jaspeado barnizado $140, máquina cadeneta Wilcox $20, libreros, tarjeteros 28 gavetas buró cortina planos, balanzas, muebles, divisiones. D 6 13232 19 Agosto

PRESTAMOS dinero sobre joyas, máquinas de escribir, archivos de acero, victrolas ortofónicas, maletas de cuero y objetos de valor a bajo interés. La Confianza. Suárez 7 esquina a Corrales, teléfono A-6851. (D 6) 13222 28 Agosto

REGISTRADORAS, liquido toda la existencia, dando facilidades de pagos, admito cambios como parte de pago. Doy gangas si pagan al contado. Urgeme liquidar. Campanario 89. D-6 12754 9 Septiembre

LA SEGUNDA COMPETIDORA DE RUFINO GARCIA ARANGO

Gran liquidación joyas, muebles, ropas, baúles y maletas de todas clases. Máquinas de coser y escribir. Victrolas y pianolas todo por la mitad de su valor. Se compran y cambian muebles modernos. Dinero en todas cantidades sobre joyas, ropa y toda clase de objetos de valor. Módico interés y absoluta reserva. San Nicolás No. 250 entre Gloria y Corrales. Teléfono M-2875. D 6 E 1691 ind 18 Julio

BAULES Y MALETAS

de todos tamaños finos y corrientes, los liquidamos por la mitad de su valor.

MUEBLES, JOYAS Y ROPAS

Las empeñamos cobrando módico interés. Las compramos pagando bien, siendo modernos, los vendemos al contado muy baratos y a plazos, damos facilidades. No compre sin visitarnos.

LA COMPETIDORA

De A. G. Arango, Gloria núm. 68. Teléf. A-6827. E-1251 ind 20 My

SE VENDEN todos los muebles finos y en buen estado de una casa de huéspedes. Precio muy económico. Elena Gubler; calle Cuba 18 altos. D 6 12769 18 Agosto

LAMPARAS EN GANGA

Se vende una lámpara de sala de bacarat, muy fina, en $300.00. — Una lámpara de pie de bronce, en $100, mármol de Verona, en $80.00. Puede verse en la Casa Vilaplana, O'Reilly y Villegas. D-6 E- Indf. 1 En

VENDO BONITO juego de cuarto, construcción especial, listo para color deseado. También mesa juego para persona de gusto. Virtudes 99. D-6 13174 16 Ag.

MUEBLES EN GANGA

Gran surtido en juegos completos y piezas sueltas, juegos de cuarto, 70 pesos; comedor 75 pesos; sala o recibidor, 45 pesos; camas a 7 pesos; cómodas 10 pesos; seis sillas y dos sillones 15 pesos; sillas sueltas a $1.50; sillones $2.50; mesas correderas 6 pesos y otros que no se detallan a los precios mencionados. También se cambian y compran en

"LA PRINCESA"

San Rafael 107, Teléfono U-7926

"LA PROTECTORA"

No compre sus muebles sin antes visitar esta casa. Le admitimos los suyos cambiándolos por nuevos modelos tomándolos como fondo y con grandes facilidades de pago. Padre Varela (Belascoaín 68. Teléfono U-3145 D-6 12733 25 Agto.

NOVEDAD

Si desea tener su casa amueblada con los últimos estilos puede adquirirlos en la casa González y Díaz, Neptuno número 165, con facilidades de pago. Visite esta casa y se convencerá. Teléfono U-5844. E-1116 Indf. 10 Mayo

CAJAS DE CAUDALES

sumamente baratas gran surtido; archivos; burós; mesas planas; máquinas de escribir; libreros y toda clase de muebles de oficina. Apodaca 58 entre Suárez y Revillagigedo.

PARA CAFE Y FONDA

Juegos de cuarto; sala y comedor y saleta; máquinas de coser; baúles; escaparates; victrolas Víctor; toda clase de muebles. Apodaca 58 entre Suárez y Revillagigedo.

MUEBLES EN GENERAL

Cantinas; mostradores; vidrieras; mesas de mármol; vitrolite y madera; sillas de Viena nuevas y de uso y toda clase de enseres. Apodaca 58, entre Suárez y Revillagigedo. D 6 12322 16 Agosto

PARA OFICINAS Y DE OCASION

Bufetes planos y de cortina. Archivos, cajas archivos, máquinas de escribir. La Hispano Cuba, Villegas, 6. Losada. A-8054.

DINERO

No reparamos intereses. Préstamos sobre alhajas y objetos de valor. LA HISPANO CUBA Villegas, 6, por Avenida de Bélgica, antes Monserrate. Teléfono A-8054.

DE OFICINAS

Compro. A-8054. Bufetes planos y de cortinas. Archivos, cajas archivos, libreros, máquinas de escribir. La Hispano Cuba. Losada. Villegas. 6. A-8054. D-6 E-317 Indf.

D7. Instrumentos de Música

PIANOLA magnífica, flamante, por luto regálase en $300. Alejandro Ramírez 10 bajos; media cuadra de la calzada Jesús del Monte. D 7 12514 17 Agosto

SE VENDE un autopiano doméstico casi nuevo; se da casi regalado. Informan: Cerro 845. Teléfono I-6356. D-7 S-5241 18 Agto.

PIANOS, pianolas e instrumentos al contado y en plazos cómodos. Música impresa y estudios para todos los conservatorios. Pianos de alquiler, afinaciones y reparaciones. Calidad y bajo precio. Viuda de Carreras y Cía. Prado 115. Telf. A-3642. D 7 E-1757 Indf 1 Ag.

SE VENDE MAGNIFICA pianola Acción Standard Eléctrica y Pedal, funcionamiento perfecto, con muchos rollos. Se da muy barata. Bernaza número 6, bajos. D-7 13394 19 Agto.

POR NECESITAR local vendo a primera oferta razonable un magnífico piano de conocida marca, completamente garantizado. San Rafael 141, bajos, entre Soledad y Oquendo. D-7 S-5205 17 Ag.

CARLOS L. PETERS, FABRICA DE PIANOS

La casa de confianza de conservatorios, colegios y artistas profesionales por cerca de medio siglo. Gran rebaja en precios de pianos, autopianos y fonógrafos. Reparaciones. Alquileres. Plazos cómodos. Villanueva 19. Teléfono I-2298. D-7 12858-944 26 Ag.

SE VENDE magnífico piano R. S. Howard, casi nuevo. Se da muy barato, con facilidades de pago. Aguila 211, entre Reina y Estrella. D-7 13155 17 Agosto

D8. Animales

SE VENDEN preciosos cachorros de perros policías baratos. Teléf. XO-1510. D 8 28965 28 Agosto

MAGNIFICAS AVES Leghorn Rhode Island Red, etc., etc., productos de Isla de Pinos; huevos y frutas. Precios razonables. Boland y Harrison, San Nicolás 210, Habana. D-8 27234 12 Sep.

D9. Fincas Rústicas

VENDEMOS finca diez caballerías terreno negro, bueno gran palmar. 3|4 hora de la Habana, próxima a carretera. Informan F-2353. D-9 13289 20 Agto.

FAMILIA del interior vende contrato compra-venta cinco mil metros terreno con arboleda, frutal y palmar en lo más alto de Arroyo Naranjo, una cuadra carretera Víbora Rancho Boyeros. Informa Eloy García. Blanco 30, altos. Habana. D-9 13001 17 Agosto

D10. Objetos Varios

SE VENDE en $150 un filtro Berkfeld de quince bujías, con quince de repuesto. Costó $250 comprado directamente. No está usado. Teléfono F.4097. D-10 12932 20 Agto.

MAQUINA UNDERWOOD completamente flamante, 60 pesos; se ha usado. Es resto de nuestra oficina cerrada. Véase Amistad y Barcelona, garage. D-10 12986 20 Agosto

SE LIQUIDAN lotes de aretes; pasadores; colorete; tijeritas; boquillas; pulsos; pantallas; cuerdas guitarra; libretas mágicas; agujas máquina; sortijas; cadenas reloj; todo a peso la gruesa. Mil otras novedades, Aguiar 116; Departamento 88. D 10 12815 5 Agosto

SE VENDE barata una máquina fotográfica "Filmo" No. 70, para hacer películas. Informa Méndez; Línea 77-A, departamento 3, entre 2 p 4, Vedado. D 10 S 5124 25 Agosto

E SE SOLICITAN

E-1.—Criadas y Criados.
E-2.—Cocineras y Cocineros.
E-3.—Para dos o más servicios
E-4.—Manejadoras.
E-5.—Crianderas.
E-6.—Chauffeurs.
E-7.—Costureras.
E-8.—Oficinistas.
E-9.—Operarios y Aprendices.
E-10—Varios.

E1. Criadas y Criados

SE SOLICITA una muchacha española para atender a la limpieza de la casa, durmiendo en la misma. Sueldo $15. Concepción de la Valla 17 esquina a Campanario. Mueblería. F 1 S 5189 17 Agosto

FOLLETIN 5

CONCORDIA MERREL

Una Mujer Valerosa

NOVELA ESCRITA EN INGLES

EDITORIAL JUVENTUD

De venta en Casa Wilson, Obispo 52. Teléfono: A-2278.

estallar. — Pero mi madre era una excelente mujer.

—¿Quieres decir que la mía no lo era? — preguntó Robín, enfurecida.

—Yo digo cómo fué la m.a... — empezó a decir Sally.

Pero a Robín no le interesaba lo que Sally dijera de su propia madre, sino lo que fuera a decir de la mujer de quien Roberto Golden había hablado siempre con la más emocionada ternura. La adorable y digna personalidad de su madre, a quien ella no conoció, se convertía en una cosa real a través de lo que su padre le refirió de ella.

Por eso repitió la pregunta en tono más amenazador aún:

—¿Te atreverás a decir que mi madre no era una excelente mujer?

Por momentos la amenaza de una tormenta se cernía sobre ellas cada vez más inevitable. Por fin Sally declaró, gritando, que eso era precisamente lo que quería decir.

—Y además — continuó — diré que todos vosotros sois mala gente. Y te lo haré confesar a ti antes de acabar contigo.

—¡Eso no! — dijo Robín. — Nunca diré que mi madre no era la más dulce y adorable de las mujeres... Tú tienes envidia de mi madre porque sabes que era una señora y la tuya no. Porque sabes que mi padre la adoraba y no quería a la tuya. Porque mi madre era guapa y la tuya no. Por eso dices todas esas cosas. Te conozco. Eres ruín, gruñona y cruel. Pero nunca conseguirás que yo diga que mi madre y los míos somos mala gente. Mi padre es mejor persona que tú, aunque te propusieras serlo desde ahora hasta el día del juicio final. Y mejor que Ben, además.

—¿Quién es mejor que yo? — dijo una voz en la puerta de la habitación.

Y al volver la cabeza, Robín vió que el propio Ben Bealby estaba mirándola. Como Sally, también vestía una bata; como Saly, también era escuálido y mal encarado. Su mirada iba de Robín a Sally. En los ojos de Robín se reflejaba el terror cuando veían la cara horrible del marido de su hermana.

Resueltamente, exclamó:

—Yo he dicho que mi madre es mejor persona que usted.

Ben la miró un momento en silencio; después dijo:

—¿Tú has dicho eso? ¿Tú has dicho que el tramposo, el ladrón, el embustero de tu padre es mejor que yo?

Su rostro expresaba la mayor crueldad. Robín no pestañeaba, pero continuó mirándole con valentía y afirmó:

—Sí.

—Entonces — dijo Ben con la mayor calma — cuanto antes te desdigas de eso, será mejor para ti, ¿entiendes?

—¡No puedo! — suspiró Robín. — ¡No puedo!

—¿No puedes? Ahora lo veremos. ¿Podrá esto conseguir que lo digas?

De detrás de su espalda sacó un zurriago de cuero. Los ojos de Robín se llenaron de espanto; pero aunque Ben se dirigía lentamente hacia ella, no se movió de su sitio, y, con el corazón palpitante, vigilaba los movimientos de Ben. Ya estaba éste a un paso de distancia y no dejó de mirarle, con más firmeza aún, esperando que el zurriago de cuero cayese sobre ella.

—Ahora di — continuó Ben, amenazándola — que tu padre es un repugnante ladrón y que yo soy mejor que él.

Levantó el látigo, dispuesto a descargarlo sobre Robín si no le obedecía.

—Mi padre es un ladrón — dijo Robín — ya lo sé, pero no es repugnante ni malo. Por lo menos, no es muy malo. ¡Oh, ya sé que lo parece, pero no lo es! Y usted no podrá hacerme decir lo contrario.

—¡Ya lo creo que te lo haré decir, chiquilla!

Y dejó caer el látigo sobre la débil espalda de Robín; ésta lanzó un profundo suspiro y se puso intensamente pálida, mas no gritó ni se movió.

Ben mostraba los dientes, sonriendo. Acaso sea más propio decir que enseñaba los dientes, pues de sonrisa había muy poco en su expresión.

—Ahora ¿continuarás diciendo lo mismo?

Había un rictus de dolor en los labios de Robín, que contestó:

—¡Sí, diré siempre lo mismo, porque es la verdad!

Volvió a caer sobre ella el zurriago, con más fuerza todavía. Robín no se movía ni dejaba de mirar al bruto que la maltrataba.

—¡Y cuanto más me pegue, más fuerte lo diré! — exclamó.

Con los ojos llameantes de furia, Ben levantó el látigo de nuevo, pero Robín se colocó a su lado con los ojos llenos también de furor.

Siempre había temido a Sally y a Ben; más, de improviso, sintió que una nueva fuerza se alzaba en su corazón y dejó de tener miedo; se revolvió furiosa contra los que habían sido tiranos de ella y de su padre.

—¡No me golpee más — gritó con fiereza. — ¡Y dice que es mejor que mi padre! ¡Usted! Mi padre puede haber robado; puede haberlo detenido la policía y llevado a la cárcel, pero usted no vale ni para limpiarle las botas. ¡Usted, gran hipócrita! ¿Cree que voy a insultar a mi padre porque me pegue? ¡Nada me hará hacer eso! ¡Y diré siempre que mi padre es mejor que usted, aunque me deguelle!

Y le volvió la espalda, respirando agitadamente. El la miraba con curiosidad. Era la primera vez que se rebelaba, y la fuerza y la furia de su rebeldía le hizo detenerse. Mientras tanto, Sally gritaba insultándola; la maltrataba con la lengua como Ben lo había hecho con el látigo. Terminó por echarla, prohibiéndola que volviese a parecer por la casa.

—¿Dónde voy a ir? — preguntó Robín, aterrada por este nuevo aspecto del incidente. — Ya sabes que no tengo dónde.

—Debías haberlo pensado antes de venir a nuestra casa con tu padre. Y ahora, largo de aquí. No seré yo quien se preocupe del sitio a donde vayas a parar.

—¡Está bien! — replicó Robín con viveza. — ¡Me voy! No tengo dinero, pero haré cualquier cosa con tal de no permanecer aquí. Dejadme subir a mi cuarto y llevarme mis cosas.

—¡No te llevarás nada! — gritó Sally. — Todo cuanto puedas tener nos pertenece por haberte tenido en casa durante varios años. Te irás como estás ahora. Y además, ¿dónde está el dinero que hiciste anoche en la feria?

—¡Es mío! — dijo Robín.

Sally empezó a registrarle la blusa, para apoderarse del pañuelo en el que guardaba sus ganancias. Robín le entregó el chelín sin la menor protesta, para evitar que Sally encontrase cierto pequeño dije que llevaba sobre el pecho, por el cual daría la vida antes que perderlo. Y se dirigió hacia la puerta, seguida de los gritos de Sally.

Cerró tras ella y se encontró con la admirable y serena noche. Se detuvo un momento para respirar el límpido y suave are, como si fuese un bálsamo para su alma. ¡Había sido arrojada de su casa! Este pensamiento la torturaba, al verse hundida en las soledades de la noche, y una risa nerviosa salió de sus labios. Estaba sola; en el mundo no había una persona a quien ella tuviera el derecho de dirigirse.

Las características llanuras del país de Essex, con sus extensiones pantanosas alumbrada por la luna, hacían que el mundo le pareciese un vasto y solitario lugar. Estaba sola, pero — y este pensamiento vino a ella repentinamente — menos sola aquí, con la luna y la noche, que allá — y volvió la cabeza hacia la casa de la isla — con Sally y Ben. Esta rara verdad le produjo una curiosa sensación de bienestar. Y empezó a pensar en su situación a fin de resolver algo práctico. No tenía a dónde ir. Ni un amigo a quien confiarse. A menos que...

Se detuvo un momento a la luz de la luna, con el corazón tembloroso.

A menos que...

Y después de pensarlo un momento más, echó a correr atropelladamente hacia el río.

La marea subía y las escaleras de piedra estaban ya cubiertas. El bote que ellos acostumbraban usar para llegar al continente había sido levantado de la pequeña playa oblicua conocida en la localidad por el nombre de «playa de Bealby»y ya estaba flotando. Robín pensó sobre esto detenidamente. El bote estaba a su alcance, pero el bote era de Ben; si lo utilizaba, ¿cómo devolvérselo? No le sería posible, a menos que encontrase un marinero que quisiera volverlo a la playa, y no entraba en sus planes el verse descubierta. No, decididamente, no haría uso del bote. Había otra solución que consistía en saber nadar como un pez. Y Robín poseía esta habilidad.

—Pero — se dijo a sí misma — la marea no ha subido bastante y tendré que esperar un poco.

Sentóse y apoyó los codos en las rodillas y la barbilla en las manos, esperando que el agua alcanzase una altura conveniente.

Cuando ocurrió esto, se levantó, se quitó la falda y se la colocó, como un turbante, alrededor de la cabeza.

—El resto de mis ropas veremos cómo escapa — se decía mientras avanzaba hacia la orilla del río. Sus pies desnudos encontraron el primer escalón de piedra y, con toda precaución, buscó los dos siguientes; no quería meterse en el famoso barro de Molesbury. Cuando creyó que habría la suficiente profundidad para meterse en el agua sin peligro de tocar el fondo, se agachó hasta quedar sentada en el último escalón. Estaba a punto de deslizarse en el agua cuando una idea repentina la hizo detenerse; desprendió de la blusa el pequeño dije y se lo metió en la boca con cadena y todo. Después se deslizó suavemente en la superficie del agua, nadando, y avanzó hacia el centro del río.

* * *

Al día siguiente, poco después de mediodía, el Adriana salió con Hallam y sus amigos a bordo, capitaneado por Jeorge Dawkins, hijo de la señora Dawkins, y con una tripulación de cuatro hombres.

Tuvieron una espléndida salida al mar, con la marea y el viento favorables, y llegó la tarde sin que ocurriese nada que alterase la completa tranquilidad de la excursión.

—Esto — dijo Alison, que estaba sentada en el puente del barco gozando de una gloriosa puesta de

M.E.C.D. 2016

TELEFONOS A-3333 A-1014

ANUNCIOS CLASIFICADOS DEL DIARIO DE LA MARINA

TELEFONOS A-3333 A-1014

SE SOLICITA una sirvienta para las habitaciones, que entienda de costura y que presente referencias de casas donde haya servido. Calle 2, entre 15 y 17, Vedado, casa de una sola planta.
E-1 13379 19 Agto.

SE SOLICITA un buen criado de manos que traiga buenas referencias. Informes: calle 20 entre 5ta. y 7ta., Reparto Miramar.
E-1 S-5240 17 Agto.

SE SOLICITA muchacha para limpiar por horas. Sueldo $12. Acosta 95, 2o. de 3 a 5 p. m.
E-1 13268 17 Agto.

E3. Para 2 o más servicios

SE SOLICITA una criada para limpieza y lavar en casa de corta familia. Informan: Campanario No. 5, último piso.
E-3 S-5261 18 Agto.

SE SOLICITA una criada para limpiar 3 habitaciones y manejar un niño chiquito. Sueldo 25 pesos. Paseo entre 17 y 19, Vedado.
E-3 13253 17 Agto.

SE NECESITA una joven para ayudar a los quehaceres de un matrimonio. Sueldo $15.00. O'Reilly No. 83 altos. Habana.
E 3 13345 17 Agosto

SE SOLICITA una chiquita peninsular para los quehaceres de la casa. Sueldo: diez pesos. Dormir fuera. Pocito No. 331 entre 16 y 17, Reparto Lawton.
E 3 13363 16 Agosto

SE SOLICITA una muchacha para limpiar por la mañana y zurcir por la tarde; si no sabe zurcir que no se presente, en la calle J No. 207 (altos), entre 21 y 23.
E 3 13364 16 Agosto

E10. Varios

SE SOLICITAN AGENTES

de ambos sexos para trabajar un consultorio jurídico y de contabilidad con gran porvenir. Gervasio 15 bajos; entre Animas y Lagunas.
E 10 S 5193 16 Agosto

SE SOLICITAN agentes en provincias para la venta del cigarro "Theban", la más perfecta imitación del cigarro turco. Compañía Comercial e Industrial Belascoaín 108. Habana.
E10 13086 27 Agost.

SOLICITO CHAUFFEUR para socio de una guagua, 78 de "La Especial", $240, un pagaré de 75.
E-10 13150 16 Agto.

SE SOLICITAN tres agentes que deseen hacerse de una buena posición, negocio bien conocido. Diríjase solamente de 2 a 3 p. m. en Manzana de Gómez 303.
E 10 13306 16 Agosto

SOLICITO socio $500, gran bodega sola esquina en esta capital vende $40 mucha cantina, buen contrato y barato alquiler. Informan Antón Recio y Monte. Benito. Café.
E10 13099 16 Ag.

NECESITAMOS VARIOS hombres para vender artículo dulcería. Buena comisión. Depósito 3 pesos. Panadería "La Mina". Dolores y 13. Lawton. Teléfono I-5756.
E-10 13140 16 Agto.

PERSONA COMPETENTE en administración y que puede disponer de algún capital solicita negocio serio y lucrativo. Informan Telf. U-1942, de 1 a 4 p. m.
E-10 13162 18 Agto.

EXPERTO FABRICANTE DE

Vinagres solicita entrar en relación con persona que desee asociarse a la explotación de esta industria a base de la caña de azúcar. Informes de 6 a 8 de la noche en Gervasio 15 bajos. Teléfono U-7954.
E 10 S 5193 16 Agosto

EN SAN IGNACIO 25 se solicita el paradero de Avelino Pérez Pereda "El Casín". Lo solicita José Muñiz.
E-10 13260 19 Agto.

SE SOLICITA un socio para una bodega, muy bien surtida, buen alquiler y contrato. Teléfono M-5464.
E-10 13252 17 Agto.

SE SOLICITAN agentes bien portados para vender artículos de fácil venta en casas particulares. Se da buena comisión. Dirigirse solamente por escrito a E. Alegría, Paseo de Martí 125, Habana.
E-10 13259 17 Agto.

F SE OFRECEN

F-1.—Criadas y Criados.
F-2.—Cocineros y Cocineras.
F-3.—Para dos o más servicios.
F-4.—Manejadoras.
F-5.—Crianderas.
F-6.—Chauffeurs.
F-7.—Costureras.
F-8.—Oficinistas.
F-9.—Operarios y Aprendices.
F-10.—Varios

F1. Criadas y Criados

SE DESEA colocar una muchacha española para cuartos o criada de manos. Sabe trabajar. F-4580.
F-1 13275 16 Ag.

SE OFRECE un criado de mano español, joven, con buenas referencias de casas particulares. Informan: teléfono F-4408.
F 1 13200 16 Agosto

UNA SEÑORA de moralidad desea colocarse con una hija de 14 años para la limpieza, servir al comedor o algún otro quehacer; tiene recomendación. Tel. I-2862.
F 1 13192 16 Agosto

SE DESEA colocar una joven española para cuartos o comedor, tiene referencias. Informan F-5445.
F 1 13193 16 Agosto

SE DESEA colocar una joven española para criada de cuartos o de comedor; tiene muy buenas referencias de familias conocidas y es de muy buena presencia. Informan teléfono U-6933.
F 1 13184 16 Agosto

SE DESEA colocar una muchacha española para criada de mano, lleva tiempo en el país, sabe su obligación. Pregunten por Matilde. Tel. M-3053.
F 1 13223 16 Agosto

DESEA colocarse muchacha española para criada de cuartos o mano, sabe zurcir, entiende de cocina, referencias y quien la garantice. Teléfono I-3190.
F 1 13224 16 Agosto

SE DESEA colocar una joven española de criada de manos o de comedor; es formal y trabajadora. Lleva tiempo en el país y tiene buenas referencias. Informan: teléfono M-5442.
F-1 13128 16 Agosto

DESEA colocarse muchacha española para comedor o de cuarto. Sabe trabajar; lleva tiempo en el país. Telf. A-8116. En el mismo pueden pedir informes.
F-1 13312 17 Agto.

SE DESEA colocar una joven española para criada de manos o de cuartos, con referencias de casas donde trabajó. Teléfono U-4538.
F-1 13290 17 Agto.

JOVEN ESPAÑOLA desea colocarse de criada de manos; es formal y trabajadora y entiende de costura. Informan al Telf. U-1152.
F-1 13239 16 Agto.

JOVEN española desea colocarse para cuartos o comedor, sabe cumplir su obligación, desea casa de moralidad, se dan referencias, puede verse en 9 e I, Vedado. Teléfono F-6086.
F 1 13362 16 Agosto

SE DESEA colocar joven española para criada de manos o cuartos. Sirve al comedor. Tiene referencias buenas. Teléfono FO-1557.
F-1 13169 16 Agto.

ESPAÑOLA recién llegada se coloca de criada en casa de moralidad. Sabe los quehaceres de casa y coser. Merced número 104.
F1 13016 16 Agost.

SE OFRECE criado español, sirve a la rusa, y criada española sabe coser; tienen referencias de casas conocidas de la Habana donde han trabajado. Teléfono A-3343.
F 1 S 5248 16 Agosto

SE DESEA colocar una joven española de criada de mano o de cuartos; lleva tiempo en el país; llamen a este número: F-6004.
F 1 13326 16 Agosto

JOVEN española desea colocarse para criada de mano, comedor. Es dispuesta, trabajadora. Tiene referencias. Pregunten por Ramona. U-4669.
F 1 13322 16 Agosto

SE DESEA colocar una joven española para criada de mano; tiene referencias. Informan Tel. A-5247.
F 1 13319 17 Agosto

DESEO colocarme de criado de mano; soy español, joven; soy práctico en el trabajo; tengo recomendación de donde trabajé; no tengo pretensiones. Teléfono A-4792. Tintorería.
F 1 13341 16 Agosto

F2. Cocineras y Cocineros

UN COCINERO asiático desea colocarse en casa particular. Sabe cocinar a la española y criolla muy bien. Tiene referencias. Teléfono M-2773.
F-2 13000 17 Agto.

COCINERA española repostera desea colocarse. Tiene buenas referencias. Teléfono U-4669.
F 2 13324 16 Agosto

SE DESEA colocar una señora de cocinera, sabe cumplir su obligación y es repostera. Informes Tel. A-5236.
F 2 13339 17 Agosto

DESEA colocarse una joven española para cocinar a matrimonio o corta familia, cocina española y criolla, es muy cumplidora. Tel. U-5680.
F 2 13336 16 Agosto

DESEA colocarse un cocinero español para casa particular o comercio, con referencias. Tel. M-1860.
F 2 13351 16 Agosto

UNA ESPAÑOLA de mediana edad desea colocarse para cocinar y ayudar a la limpieza si es corta familia. Informan en el teléfono M-8279.
F-2 13315 17 Agto.

UNA cocinera de casa particular desea dos o tres casas para dar comidas a domicilio; comida fina hecha junta con la de la familia de la casa postre todos los días. La comida se lleva en automóvil a la hora que deseen es una gran cocinera repostera. Se le envía en una caja que no parece comida. Teléf. F-6448 y F-6445.
F-2 S-5208 16 Agto.

DESEA colocarse un joven español cocinero para casa de comercio o particular, competente en su trabajo, da informes de las casas que ha trabajado. Informan en Villegas y Obrapía, carnicería. Tel. M-1767.
F 2 13366 16 Agosto

SEÑORA española cocinera, desea colocarse con preferencia en el Vedado. Tiene muy buenas recomendaciones. Informes calle I número 75, entre 7 y 9.
F 2 13303 16 Agosto

SE DESEA colocar una señora para cocinar y limpiar o limpiar solo. Informan Tel. A-6324; llamen de seis a once y de cinco a siete de la tarde, duerme fuera.
F 2 13332 17 Agosto

SE DESEA colocar una muchacha española para cocinar y limpiar a corta familia. Informan Luz 8. A-5985.
F 2 13327 17 Agosto

DESEAN colocarse una buena criada de mano y una cocinera, son serias y trabajadoras, desean casa de moralidad, se colocan juntas o separadas, tienen referencias. Tel. F-3768.
F 2 13328 16 Agosto

SE OFRECE una señora de mediana edad para cocinar; es aseada y formal. No duerme en la colocación. Telf. M-4767 informan.
F-2 13133 16 Agto.

COCINERO japonés. Desea colocarse en casa particular, es repostero con buenas referencias. Teléfono M-5231.
F 2 13235 17 Agosto

SE OFRECE una señora para cocinar; lo mismo particular que casa de huéspedes. Teléfono M-4581.
F-2 13104 16 Agosto

SE OFRECE matrimonio español para casa vivienda de un central: ella es buena cocinera repostera y él de criado de comedor u otra cosa; los dos saben cumplir con su obligación y tienen muy buenas referencias. Informan en el hotel Continental. Teléfono M-3695.
F 2 13189 16 Agosto

COCINERO DE color desea colocarse en casa particular, sin pretensiones. Cocina croilla, española. Sabe bien su oficio. Repostería. Tiene buenas referencias. Telf. F-5103.
F-2 13381 17 Agto

BUEN COCINERO. Sabe hacer dulces finos. Cocina criolla o española bien. Cocina muy práctico, bien limpiecito cocina. Tiene recomendaciones. Desea colocarse en casa particular. Llamen A-4324.
F-2 13368 18 Agto.

SE OFRECE un joven español de cocinero, para casa particular, con referencias y con pocas pretensiones. Es serio, de 22 años. Informan: Telf. F-6188.
F-2 13398 19 Agto.

DESEA COLOCARSE matrimonio español sin hijos, jóvenes. Ella cocinera, él criado o jardinero u otros quehaceres. No importa ir al campo. Informan F-6118.
F-2 13389 17 Agto.

DESEA COLOCARSE una señora de color para cocinar de todo. Llamen al teléfono M-1758.
F-2 S-5254 18 Agto.

COCINERO con buenas referencias. Voy barrios extremos, Marianao, campo. Teléfonos M-3573 y M-4494. Para casa particular. Colón y Consulado, bodega. Preguntad por Herrera.
F-2 13378 19 Ag.

COCINERO joven español desea colocarse para casa particular, es buen cocinero y repostero, con buenas referencias. Informan FO-2627; sale fuera.
F 2 13321 17 Agosto

SE DESEA colocar una señora española de mediana edad para cocinar, entiende de repostería. duerme fuera. F-4668.
F 2 13330 17 Agosto

DESEA COLOCARSE una cocinera que sabe cocinar bien y es limpia. Lleva mucho tiempo en el país. Telf. F-4650.
F-2 13257 17 Agto.

SE DESEA colocar una señora de color, de mediana edad y cumplidora de su deber de cocinera. Informan: Revillagigedo Núm. 47.
F-2 13279 17 Agto.

UN CHINO cocinero repostero desea colocarse para casa particular, cocina muy bien a la criolla, española, francesa, cumple con su obligación, tiene referencias. Informan teléfono M-5231, pregunte por Alfredo Chio.
F 2 13226 16 Agosto

DESEO COLOCAR un chino cocinero que cocina muy bien a la criolla y a la española y sabe hacer dulces. Informan teléfono A-6714.
F-2 13265 17 Agto.

SE DESEA colocar una señora de color del campo para cocinar y ayudar a la limpieza buen sueldo, sabe cocinar bien. Telf. M-5075
F-2 13098 16 Agto.

COCINERO ESPAÑOL desea colocarse. Tiene buenas recomendaciones. Calle 9 número 23, Vedado. F-6108.
F-2 13120 16 Agosto

SE OFRECE un cocinero español, cocina a la española y a la criolla, entiende de repostería. Informan la ferretería La Mercantil, lo mismo para casa particular que para comercio. Teléfono M-6406.
F 2 13214 16 Agosto

F3. Para o 2 más servicios

DESEA COLOCARSE una joven española para criada de manos o cuartos o lavandera. Sabe cumplir con su obligación. Tiene muy buenas referencias. Llame al Telf. M-5174.
F-3 13122 16 Agto.

PARA CRIADA de manos o manejadora se ofrece una sirvienta peninsular, que tiene personas que la recomienden. Teléfono F-3570.
F-3 13402 17 Agto.

SE DESEA colocar un joven español de criado de manos y sabe de jardín. Tiene referencias. Informan: Telf. F-4561.
F-3 13407 17 Agto.

UN JOVEN español desea colocarse de criado de manos o ayudante chauffeur. Tiene referencias. Informan Telf. U-2580.
F-3 13399 18 Agto.

SE DESEA colocar una joven española para criada de manos o manejadora. Tiene referencias de las casas que ha trabajado. Informan en Vapor No. 24, teléfono U-6175.
F-3 13379 18 Agto.

SE DESEA colocar una joven española de criada de manos o manejadora. Sabe cumplir con su obligación. Telf. U-6738.
F-3 13379 18 Agto.

SE OFRECEN dos muchachas españolas, una para criada o manejadora y la otra para cocinar y alguna otra limpieza. Tienen buenas referencias. Son trabajadoras. Teléfono F-4363.
F 3 13349 17 Agosto

UNA JOVEN española desea colocarse de criada de cuartos, sabe coser y cortar muy bien. tiene buenas referencias, llamen al teléfono M-5420.
F 3 13367 16 Agosto

JOVEN española desea colocarse para comedor o cuartos o manejadora, lleva tiempo en el país, es cumplidora y tiene referencias. Informan I-7275.
F 3 13360 16 Agosto

UNA MUCHACHA española desea colocarse para manejadora o criada de mano, también para cuartos. Informan F-6086. Tiene muy buenas referencias.
F 3 13304 16 Agosto

DESEA colocarse una joven española para el servicio de un matrimonio o manejadora; tiene buenas recomendaciones. Teléfono A-9336.
F 3 13325 16 Agosto

JOVEN inglesa de color, desea colocarse con familia cubana o americana como cocinera, criada de mano, lavandera o servicios generales. Informan teléfono M-4355.
F 3 13320 17 Agosto

DESEA colocarse una señora de mediana edad para cocinar y limpiar en una casa chica. Teléfono U-5163, con buenas referencias.
F 3 13331 16 Agosto

SE DESEA colocar una muchacha española para cocinar o siendo corta familia no le importa limpiar, tiene buenas referencias, 3 años en una casa. Informan teléfono F-6169.
F 3 13308 16 Agosto

SE DESEA colocar joven española para cocinar y limpiar para corta familia o criada. Figuras 19. teléfono M-4711.
F 3 13335 17 Agosto

SE DESEA colocar una señora de cocinera o para todo el servicio de un matrimonio, no le importa salir al campo. A-6923.
F 3 13354 16 Agosto

DESEA COLOCARSE una muchacha española de criada de manos, cuartos o manejadora; es trabajadora, cumple muy bien y tiene recomendaciones. Informan: calle 5 número 29-B, entre G y F, Vedado. F 2968.
F-3 13311 17 Agto.

SE DESEA colocar una muchacha de criada de manos o de cocinera. Sabe cumplir con su obligación. Telf. F-4404.
F-3 13276 16 Agto.

JOVEN AMERICANA de color, con referencias muy buenas, ofrece sus servicios como lavandera, criada o manejadora. FO-2763. Llame Mercedes. A entre 6 y 8, La Sierra.
F-3 13272 17 Agto.

SE DESEA colocar una muchacha española de criada de manos o de manejadora para todo servicio, siendo matrimonio solo. Lleva en el país. F-5291.
F-3 13287 17 Agto.

DOS SEÑORAS españolas de mediana edad desean colocarse en casa de moralidad para todo el servicio. Tienen recomendaciones. Informan: Sta. Rosa y Sara, Marianao, bodega. X-2236.
F-3 13117 17 Agto.

JOVEN ESPAÑOLA con recomendación, solicita colocación para criada de manos o niñera. Telf. FO-1370. 4ta. Avenida entre 4 y 5, B. Vista, Marianao.
F-3 13157 16 Agosto

DESEA COLOCARSE un joven español de criado de manos, en casa particular y en la misma una criada de mano. F-6294.
F-3 13121 16 Agto.

SE OFRECE joven española para criada de manos o manejadora o de cuartos; tiene referencias. No le importa ir fuera de la Habana. Informes: M-7841.
F-3 13123 16 Agto.

SE DESEA colocar una joven española para criada o manejadora. Tiene buenas referencias. Informan en la casa donde trabaja. Reparto Miramar, calle 14 y 5ta. Avenida. FO-1742.
F-3 13167 16 Agto.

SE DESEA colocar una joven española para cuartos o comedor; entiende de cocina; tiene recomendaciones y desea casa seria. Informan en el Tel. I-3592.
F 3 13183 16 Agosto

DESEA COLOCARSE una señora de color, para cocinar, o para lavar. Telf. U-7029.
F-3 13251 16 Agosto

SE DESEA colocar una joven española para cocinar o hacer limpieza por horas. Duerme fuera. Tiene referencias. Informes F-1244.
F-3 13249 17 Agto.

DESEA colocarse una joven española para criada de cuartos; sabe coser; tiene referencias. Compostela No. 143. Tel. A-1077.
F 3 13228 16 Agosto

DESEA colocarse una española joven para cocinar y limpiar a corta familia; tiene buenas referencias. Teléfono M-2075.
F 3 13202-03 6 Agosto

F6. Chauffeurs

SE OFRECE chauffeur español para casa particular o comercio. No le importa ir al campo. Tiene referencias de casas particulares. Teléfono U-7007.
F-6 12988 17 Agosto

JOVEN DE color desea colocarse de chofer en casa particular o de comercio, con seis años de práctica. Informan: Maloja 38. A-0807.
F-6 13132 16 Agto.

DESEA colocarse chauffeur de color para particular con 10 años práctica con referencias, sin pretensiones. Preguntar por Víctor. M-7865; A-9581.
F 6 13191 16 Agosto

CHAUFFEUR MECANICO, joven japonés, desea colocarse en casa particular. Tiene buenas referencias. Informes F-2946.
F-6 13300 19 Agto.

CHAUFFEUR español con muchos años de práctica y con muy buenas recomendaciones de las casas que ha trabajado se desea colocar en casa particular o comercio. Informan A-2312.
F 6 13318 17 Agosto

UN CHAUFFEUR con varios años práctica y que conoce toda clase de máquinas desea colocarse en casa particular. Pregunte por Gabriel. FO-9230.
F-6 13113 16 Agosto

SE DESEA colocar un chauffeur cubano, blanco, Calzada 81 entre A y B. Teléfono F-1535.
F-6 13242 18 Agto.

F7. Costureras

MODISTA. Hago toda clase de vestidos a precio módico. Prueba a domicilio. Llame Telf. X-2853.
F-7 12971 18 Ag.

DESEA colocarse un matrimonio solo, joven, español, ella entiende de costura y no le importa ir al campo y tienen buenas recomendaciones. Tel. M-5340.
F 7 13338 17 Agosto

SEÑORITA costurera y bordadora a máquina desea empleo en taller, casa de modas o particular. Informes M-7111.
F 7 13305 17 Agosto

F8. Oficinistas

SE OFRECE un joven para ayudante de oficina o cualquier otra cosa análoga (sin pretensiones). Avisen al teléfono A_4019. Sr. González.
F 8 12146 20 Agosto

SE OFRECE un joven cubano, habla inglés, para telefonista, elevador o vidriera de tabaco, tiene referencias. Avisen al teléfono M-7869. Pepe.
F-8 13245 17 Agto.

CORRESPONSAL taquígrafo castellano inglés se ofrece para hacer correspondencia en ambos idiomas. Sueldo $80 al mes. Alvarez. Oficios 2 bajos.
F 8 13346 17 Agosto

TENEDOR DE LIBROS y Corresponsal en inglés y español, con muchos años de experiencia en trabajos de oficina y bancos, ofrece sus servicios. Buenas referencias. Sánchez, apartado 2176. Tel. I-2346.
F-8 13243 17 Agto.

TAQUIGRAFA EN español, competente, con amplias nociones de la taquigrafía en inglés, desea colocarse medio día. Teléfono A-3736.
F-8 13134 17 Agto.

TENEDOR DE Libros y corresponsal muy práctico y competente, joven, español, sin pretensiones, se ofrece a casa seria, fijo o por horas. F. Cuevas. Telf. U-4403
F-8 13009 17 Agto

F10. Varios

CONTABILIDAD, correspondencia y traducciones de inglés y español. Me hago cargo de estos trabajos por horas. Sánchez, Apartado 2176. Telf. I-2346.
F-10 13244 17 Agto.

DESEA COLOCARSE un español de mediana edad, para portero, jardinero y el cuidado de una casa. Se cambian referencias. Llame al A-8440.
F-10 13295 16 Agto.

PORTERO DESEA colocarse con muy buenas referencias de donde ha trabajado. Telf. M-4494.
F-10 13369 18 Agto.

UNA JOVEN americana desea colocarse de institutriz en familia cubana. Llame a la señorita Mora. X-2853.
F-10 12970 18 Agosto

PARA FREGAR máquina, limpieza o cosa análoga se ofrece peninsular en horas de la mañana; sabe cumplir bien. Tiene buenas referencias. Informan en 23 e I número 200. Telf. F-6227. Vedado.
F-10 13103 17 Agto.

DESEA COLOCARSE un joven español de jardinero y entiende de criado y no le importa ir al campo si se le presenta. Tiene referencias. Informan: teléfono FO-1658.
F-10 13105 16 Ag.

UN SEÑOR de mediana edad desea empleo de sereno, portero, guardia jurado, de casa de comercio o compañía. Tiene buenas referencias. Informan en el teléfono U-7570.
F10 13074 16 Ag.

UN MATRIMONIO español, sin niños, de mediana edad, desea encontrar una casa para encargados con referencias; él es mecánico y electricista. Habla inglés. Informan: Crespo 39, altos. Telf. M-5446.
F-10 13163 16 Agto.

SE DESEA colocar un joven español para jardinero particular o para cuidar aves de raza, con amplios conocimientos en incubadoras. Tiene buenas referencias. Teléfono F-2545.
F-10 13161 16 Agto.

SE OFRECE joven español para camarero, criado de mano, segundo criado, portero, jardinero, sirviente clínica, fregar máquinas, ayudante cocina, etcétera. Tengo recomendación. Teléfono A-4792.
F 10 13340 16 Agosto

DESEA COLOCARSE joven español de criado de manos, portero, camarero, manejar elevador. No tiene pretensiones y tiene recomendaci9n. Informes: A-9577.
F-10 13309 16 Ag.

SEÑORA desea colocarse para cuartos y coser, borda a máquina y mano para acompañar señora, instruye a niños mecanografía, taquigrafía. Tiene referencias. Llamen U-1759.
F 10 13323 16 Agosto

UN JOVEN español desea colocarse para jardinero en casa particular. Tiene buenas recomendaciones. Tel. U-2768.
F 10 13350 17 Agosto

G AVISO OPORTUNO

G-1.—Religiosos.
G-2.—Oficiales.
G-3.—Agencias de Colocaciones.
G-4.—Saldos.
G-5.—Arrendamientos.
G-6.—Pérdidas.
G-7.—Para las Damas.
G-8.—Para el Hogar.
G-9.—Enseñanzas.
G-10—Interés General.

G3. Agencias de Colocaciones

VILLAVERDE y Compañía, O'Reilly 13. Teléf. A-2348. Si usted necesita un buen cocinero, camarero, criados, dependientes, fregadores, cafeteros, chauffeurs, jardineros, etc., etc. Llame al teléfono de esta antigua y acreditada casa y se le mandará en seguida con las referencias necesarias. Se mandan a toda la isla. Agencia seria.
G-3 S_5075 19 Agosto

AGENCIA La Unión, de Marcelino Menéndez. Treinta y dos años de establecida. Es la única que en cinco minutos facilita todo el personal con buenas referencias. Llamen al teléfono A-3318. Habana 114.
G 3 S 5195 10 Sepbre.

AGENCIA "EL SOL"

Ofrecemos cocineros; ayudantes; fregadores; criados; camareros; dependientes café; fonda; chauffeurs, criadas, teléfono M-1860.
G 3 13352 16 Agosto

G5. Arrendamientos

EXCEMICIDA de Madame Sentouré, maravillosa pomada francesa, infalible para ezcemas, herpes, psoriasis granos, fístulas. Poderoso específico para llagas, úlceras crónicas. Curas asombrosas. Venta Sarrá. Johnson, Taquechel. Depósito: Máximo Gómez 412 Dr. Morist.
G-8 Ador. Indf.

SE TRASPASA una casa con establecimiento, vidriera a la calle y armatostes. Informan Amistad 54 por el zaguán.
G 5 13172 16 Agosto

SE CEDE un Colegio instalado y funcionando a cambio de que se hagan cargo del alquiler de la casa que es de 30 pesos. Sólo se necesita buen fiador. Informan: FO-1070. Se admiten proposiciones.
G-5 13296 16 Agto.

G6. Pérdidas

LA PERSONA que haya recogido en loro en la barriada que comprende de la calle de Sol a Merced, se le gratificará su devolución si avisa al Telf. A-4941.
G-6 13145 16 Agto.

G7. Para las Damas

"LOCION DEL NILO"

Loción incomparable. Es la preferida de todas las mujeres elegantes que desean perpetuar su juventud y aumentar su estética y belleza. Producto Europeo de absoluta garantía. No contiene grasas ni drogas. Su empleo resulta completamente inofensivo. La "Loción del Nilo" dá bellas formas, embellece el pecho de la mujer, modelándolo y dándole tersura uniforme y blancura sin igual. Resultados garantizados. Pida un Folleto explicativo al señor Manuel Vila, Concesionario para Cuba. Apartado 1793 Habana.
G_7 S-5013 1 Septiembre

MANTONES DE Manila: mantillas, peinetas españolas; trajes típicos de todas naciones, pinturas, maquillajes para artistas de teatro y cine. Alquiler de disfraces para carnaval, de todas clases y estilos, los alquila PILAR, Virtudes 28, entre Aguila y Amistad. Teléfono M-9392.

FUERA CANAS. Obtenga un hermoso color negro o castaño usando "La Favorita", tintura instantánea y vegetal a base de Quina. Estuche $1. De venta en boticas y sederías. Depósito: Peluquería PILAR, Virtudes 28. Teléfono M-9392.

CORTE de pelo a sus niños por expertos peluqueros, estilo americano y francés. Niños: 50 centavos. Niñas modelo "Garzón", niños "Juana de Arco", 50 centavos. Señoritas 80 centavos. Peluquería PILAR, Virtudes 28. Teléfono M-9392.

PILAR. Peluquería de señoras y niños. Peinados $1. Masajes, 50 centavos; manicure, 50 centavos; lavado de cabeza, 50 centavos; teñido del cabello desde cinco pesos Trenzas, moños postizos, cabello. Virtudes 28. Teléfono M-9392.
G_7 392- 3—4—5 25 Ag.

MODISTA PRACTICA, vestidos noche, calle, baile, buen corte, entalle; garantiza trabajo. Voy a buscar la costura. Virtudes 65, esquina a Galiano. Celestina. Teléfono A-2492.
G-7 12926 21 Agto.

MODISTA QUE corta y cose por figurín francés, ropa de señora y niños y borda a máquina, desea encontrar trabajo para hacer en su casa o en la calle. También puede dar clase de bordado, corte y costura. Precios módicos. FO-1140.
G-7 13250 20 Agto.

SOMBRERERA FINA. Hago y reformo cualquier modelo. Lo adapto a su cara. Virtudes 67, esquina Galiano. Teléfono A-2492. Celestina.
G-7 12925 21 Agosto

G8. Para el Hogar

COCINAS DE GAS Y GASOLINA

Hacemos limpiezas y reparaciones en toda clase de cocinas de gas, gasolina y sus anexos. Instalaciones sanitarias y eléctricas. Ordenes y ventas, por teléfono A-2687.
(G 8) 28360 19 Agosto

"EL PENSAMIENTO". Calzado a medida; hecho a mano. Especialidad para pies delicados o defectuosos. Pasamos a domicilio. No cobramos el lujo. Calzada del Cerro 771. (Frente a la Iglesia). Teléfono I-6157.
G 8 S 4745 17 Octubre

NO HAY MATRIMONIO FELIZ SIN MUEBLES DE "SANTA TERESA"

Señora:—Le interesa a usted hacernos una visita, para probarle con nuestros Precios a la Vista, que VENDEMOS LO MEJOR al Precio de lo más barato. Muebles y mimbres de todas clases. Compostela 68, esquina Teniente Rey. Teléfono A-3482.

MUEBLERIA "SANTA TERESA"

(G-8) 668-69 1 Sep.

G9. Enseñanza

PROFESOR GRADUADO en Madrid y París. Clases a domicilio. Primera y segunda enseñanza. Gramática, Historia, Literatura, Geografía y Francés. Sr. Cid. San Lázaro 338_A. Telf. U-4746. A-4848.
G_9 26632 23 Agosto

TENEDURIA DE LIBROS

¿Desea ser Tenedor de Libros? Estudie nuestro método personal o por correspondencia, nuestra garantía 10 años enseñando. Pregunte sobre nuestra institución, estamos autorizados decreto 1966, venga a nuestra academia o por correspondencia. Escríbanos y envíenos 10 centavos sellos de correo. Le enviaremos un folleto que contiene más de 30 cursos. Escoja el que usted desee. ¡Estudie, hágase de su título profesional? Ahora es su oportunidad! INSTITUCION NACIONAL "PITMAN", Concordia 112, Habana.
G-9 13406 25 Agto.

PROFESORA francesa experimentada, garantiza conversación en corto tiempo; método fácil y rápido. Referencias inmejorables. Precios especiales de verano. U-2142. Malecón 328, altos.
G-9 12509 23 Agto.

SEÑORA INGLESA, con conocimiento perfecto del inglés, daría clases alternas a particulares. Teniente Rey 27, altos.
G-9 13248 17 Agto.

BAILES, WILLIAM.—M-3643

Aprenda danzón, son, tango, blues, danzonette, vals, paso-doble, fox, todos, $10 adelantado $5. Bailes españoles, castañuelas, zambra. Casa particular. M-3643.
G-9 12500 7 Septiembre

ENSEÑANZA de inglés, francés, italiano, para principiantes o perfeccionamiento, traducciones, lección de ensayo gratis. Profesor extranjero. Amistad 70, esquina a San Miguel. A-0584.
G-9 12738 26 Agosto

PUPILOS desde 8 pesos. Siendo la pensión regular de 16 pesos solamente pagarán $8 todos los niños matriculados antes del 15 de septiembre. No doy vacaciones en todo el año. Colonia escolar permanente "General Machado" de la. y 2a. enseñanza. Artes y Oficios para alumnos desde 5 a 21 años. Condiciones para ingresar un alumno: 8 pesos de pensión, 4 pesos una vez para cama y comedor; 1 baul; 2 frazadas; 2 sábanas; 2 fundas; 1 almohada; 2 tohallas; objetos de aseo; 1 ave para la granja; 1 herramienta para el taller; 3 overhall; 3 camisas; 3 pares de medias; 2 pares de zapatos; 1 sombrero; niños del interior media docena de cada objeto indicado. Para informes y matrícula: Sra. Inés Orúe de R. o F. J. Rodríguez; Administración de Correos General Machado; Habana; finca "El Porvenir"; entre General Machado y Santiago de las Vegas.
G 9 12759 17 Agosto

ACADEMIA "CASTRO"

Primera y Segunda Enseñanza. Aritmética Mercantil y Teneduría de Libros en 6 meses. De 8 a 11 de la noche. Damas 26, entre Luz y Acosta.
G 9 86 28 Agosto

Gran Academia Comercial de Idiomas, Taquigrafía y Mecanografía. Unica premiada en el concurso Profesional celebrado el 28 de mayo de 1922. Colegio elemental y superior. Director: Luis B. Corrales. Loma de la Iglesia de J. del Monte, Teléfono I-2490. Clases de día y de noche. Internos. En todas las librerías y en esta Academia se vende la única Aritmética Mercantil, práctica, con problemas de Teneduría de Libros. Más útil y más barata que se conoce.
E-1708 Indf. 1 Ag.

PROFESORA DE TAQUIGRAFIA

Clases particulares y a domicilio de Taquigrafía Pitman, por experta taquígrafa. Nocturnas, colectivas, a $3. Método práctico, otorgando diploma. S. Ignacio 118 altos. Telf. A-9621.
G-9 504 31 Agosto

PROFESORA FRANCESA

Graduada de la Universidad de París

Da clases de Francés y Literatura a domicilio y en su Academia. Calle 4 número 253 entre 21 y 27 Vedado. Telf. F-2658.
E-1862 Indf. 1 Sep.

ACADEMIA MERCEDES

Teneduría de Libros y Aritmética. $500. Caligrafía "Palmer" y Gramática, $4.00. Taquigrafía "Pitman", $3.50. Taquigrafía, Mecanografía y Caligrafía, $5.00. Teneduría de Libros, $4.00. Inglés en Primer Grado, $4.00. Inglés en Segundo Grado, $5.00. Escritura, Gramática, Spelling y Aritmética en Inglés de Segundo Grado, $7.00. Se otorgan títulos. Clases diurnas y nocturnas. Escobar 168, bajos, próximo a Reina. eTeléfono M.8118.
G9 S-5163 24 Agosto

ACADEMIA "FALCON"

Directora Rosa Sopelo de Cárdenas; participa a sus alumnas se reanudarán las clases de música el día 3 de septiembre, también ofrece a toda niña o Srta. que se inscriba antes de esta fecha precios especiales. Figueroa No. 8 casi esquina a Milagros. Tel. I-4032.
G 9 S 5225 23 Agosto

A LAS DAMAS

Se ofrece la enseñanza práctica y breve de confección de trajes y demás prendas personales sin procedimiento de moldes. La más fácil, rápida y rigurosamente exacta. Basada en las líneas naturales de cada tipo y en armonía con los dictados de la moda. En la misma se enseña encajes a la aguja y demás labores. Informan: Telf. A_0809.
G-9 13003 27 Agto.

ACAEMIA MERCANTIL

Teneduría de Libros, Cálculos Mercantiles, y Contabilidad Superior, por experto Contador. Taquigrafía Pitman, Inglés, Caligrafía, Ortografía y Bordado en Máquina. Curso rápido, garantizándose éxito. Precios de situación. San Ignacio 118, esquina a Acosta. Teléfono A.9621.
G9 12599 8 Sept.

INGLES, TENEDURIA, Taquigrafía, (Inglés y española). Mecanografía, Ortografía; Matemáticas, Dibujo Lineal y Mecánico. Enseñanza a domicilio por el Profesor Francisco Heitzman, Reina 30, altos. Honorarios 11 pesos mensuales. Se darán más informes por escrito o personales.
G_9 28214 18 Agosto

CLASES INDIVIDUALES día y noche, Teneduría, aritmética, caligrafía, redacción, todo $5.00 mensuales. Inglés, Taquigrafía Pitman, mecanografía, ortografía, $5.00. Diploma y empleo final. Profesor Fizol, Belascoaín 195. Telf. M-1803.
G9 S4709 17 Agosto

Academia de inglés "ROBERTS"

MALECON 31

Clases nocturnas seis pesos mensuales. Clases particulares por el día en la Academia y a domicilio. ¿Desea usted aprender pronto y bien el idioma inglés? Compre usted el METODO NOVISIMO ROBERTS, reconocido universalmente como el mejor de los métodos hasta la fecha publicados. Tercera edición pasta. $1.50.
E-1403 Indf. Junio 5

G10. Interés General

PARA LAVAR y planchar. "La Blanca Paloma". Obrapía número 56, teléfono A-3488, Habana. Esta casa, montada a la moderna, lava y plancha toda clase de ropas a precios muy baratos. Nos hacemos cargo de ropas de familia por numerosa que sea, garantizándole desde nueva. Recogemos la ropa a domicilio en todas partes.
G_10 28570 22 Agosto

TALLER DE TAPICERIA

Barnizado, laqueado y reparación de muebles. Se construyen a gusto del cliente y se garantiza el trabajo. Neptuno 186, teléfono U-7171. Tapicería de Santeiro.
G 10 S 5249 29 Agosto

A COMPRAR BARATO

Para comprar de ocasión prendas de oro y platino con brillantes, muebles en general, cambiar sus muebles, venderlos, arreglarlos, vender sus prendas de oro antiguas y modernas y empeñar bien en Compostela 106. Teléfono M.2893.
G10 S-5156 Octubre 7

H AVISO ESPECIAL

H-1.—Hoteles.
H-2.—Casas de Huéspedes
H13.—Comidas a Domicilio.
H-4.—Cambios.
H-5.—Clínicas y Sanatorios.
H-6.—Acciones, Bonos, Valores.
H-7.—Dinero e Hipotecas. Se toma.
H-8.—Dinero e Hipotecas. Se ofrece.
H-9.—Bancos y Banqueros.
M-10—Miscelánea.

H1. Hoteles

THE SAVOY

NO HAY COMO LA HABANA

Para pasar un verano agradable. Numerosas familias de provincias nos visitan durante los meses de calor, pues aquí en el Vedado hallan el clima agradable, comodidad y distracción. THE SAVOY es un verdadero hogar, tranquilo y delicioso, rodeado de jardines que proporciona las ventajas del hotel sin las molestias ni cuidados de la casa. Cien metros de portales, siempre frescos y con sombra, donde las señoras se sientan a leer, coser y pasar el rato. Comunicación fácil con toda la ciudad y Playa de Marianao, por los tranvías y ómnibus de las calles 17 y 9. A doce minutos del Parque Central, de las tiendas de moda, teatros, cines y bancos. Precios módicos incluyendo tres excelentes comidas diarias, en mesas separadas para cada familia. Cuartos con baño particular y closet. Reserven habitación por escrito.

VEDADO F ESQUINA A 15.
TELEFONO F-5279.
LA CASA DE LAS ESTATUAS
H-1 E-305 Indf. 13 Feb.

GRAN HOTEL "COLON". Villegas 110. Cinco pisos. Elevador a todas horas. Ventilado y cómodo como ninguno. Habitaciones de 20 a 40 pesos por mes; por día de 1 a 2 pesos. Con servicios privados. Almuerzo 50, comida 50. Telf. M-5037.
H_1 33070 29 Agosto

HOTEL "UNIVERSO", San Pedro No. 22 frente la bahía. Alquilamos espléndidas habitaciones con agua corriente, baños modernos, servimos comidas a la carta, admitimos abonados, precios económicos.
H 1 12290 21 Agosto

HOTEL "PALACIO BERLIN"

Zulueta 83 entre Misión y Gloria. Ofrecemos habitaciones amuebladas para matrimonios con desayuno, almuerzo y comida por $70.00. Las habitaciones más frescas de la Habana, todas con balcón a la calle y con baños privados o sin él. Magnífico comedor con esmerado servicio de camareros. No engañamos, nuestras mejores referencias son nuestros mismos clientes. La mudada no le cuesta nada, la hace la casa por su cuenta. Visítenos y quedará complacido. Telfs. M-4471 y M-4251.
H-1 S-4732 17 Agosto

HOTEL "LINDBERGH"

Animas 58. Frescas, ventiladas habitaciones, agua fría, caliente, servicio privado, higiene, moralidad. Por mensualidades de 15 hasta 45 pesos. Por días desde un peso en adelante. Se admiten abonados al comedor. English spoken.
H_1 28576 21 Agosto

HOTEL NUEVA ISLA
MONTE Y SUAREZ

En este hermoso edificio hay espléndidas habitaciones y apartamentos, con muebles y sin ellos, con balcón a Monte o Suárez; hay un gran servicio de comida en el restaurant más regio de la ciudad; música en las horas de comida; servicio a la carta y se admiten abonados. Nuestra mejor propaganda se la debemos a nuestros huéspedes. Nuestros precios son sumamente reducidos; convénzase de ello haciéndonos una visita.
E-1516 Indf. 26 Junio

H2. Casas de Huéspedes

PENSION IDEAL. Casa exclusiva para familias. Habitaciones altas y bajas para matrimonios a personas solas. En la azotea, independientes para hombres solos, agua corriente en todas las habitaciones. Baños con servicios de duchas frías y calientes. Excelente comida. Consulado 124, esquina a Animas.
H-2 S_5200 11 Sep.

HUESPEDES Obrapía 99, hermosas habitaciones vista calle, baños calientes todas horas con buena comida, una persona $35. Matrimonios $55.00 mensuales, buen servicio, mucho aseo, pruebe.
H 2 S 5236 28 Agosto

CASA DE HUESPEDES "La Matancera", Reina 83 esquina a Manrique. Alquilo dos habitaciones amuebladas, juntas o separadas, con vista a la calle, agua corriente, buena comida y desayuno. Casa de orden, propia para matrimonio. Teléfono M-4069.
H-2 13273 29 Agto.

H7. Dinero e Hipotecas Se toma

TOMO EN HIPOTECA AL 9x100

$6,500, $4,000 y $1.500 con mucha garantía y buena titulación. José A. Ramos, teléfono I_4288. Calle Paz y Zapotes altos.
H-7 12992 17 Agosto

SE TOMAN directamente del dueño $70.000 en la Habana sobre una propiedad que vale $130.000. Por escrito a J. García Alfonso. Salud No. 5 bajos.
H 7 15359 17 Agosto

H8. Dinero e Hipotecas Se ofrece

1a. HIPOTECA grandes y pequeñas cantidades. Cárdenas 1 altos de 9 a 11 y de 2 a 4. López y Rodríguez. No corredores.
H 8 525 16 Agosto

DINERO

Doy grandes y pequeñas cantidades en hipoteca desde el 6x100 en adelante para la Habana y sus barrios; también tengo para los Repartos. Operación rápida y absoluta reserva.

JULIO C. GRANDA

Obrapía 33. Telfs. M-5921 y F-5759.
H-8 S_5082 4 Sep.

DINERO para hipotecas al tipo más bajo de plaza, en todas cantidades, con la mayor reserva y prontitud. Miguel F. Márquez, Empedrado 16, altos, esquina a Cuba.
H-8 E-1775 Indf. 23 Ag.

TENEMOS GRANDES

y pequeñas cantidades de dinero para hipotecas al mejor tipo, sobre fincas, casas en la Habana, Marianao y sus barrios, para fabricar. Martínez y Prieto. O'Reilly 23. A-6951.
H-8 E-1170 Indf. 1 Junio

DINERO en hipotecas 7 0|0 facilito cualquier cantidad operación en 24 horas, también doy sobre fincas rústicas y dinero en segunda hipoteca Alberto Cuervo. Obispo 59 altos. A-0318.
H 8 608 16 Agosto

DINERO facilito en pagaré con firmas de propietarios de casas. Alberto Cuervo. Obispo 59 altos, apartamento 2. A-0318.
H 8 609 16 Agosto

FACILITO DINERO

En todas cantidades con la mayor reserva y seriedad. Escriba a J. García Alfonso. Café de Reina y Campanario.
H 8 12442 17 Agosto

DOY DINERO a préstamo desde 200 pesos hasta 50 mil sobre automóviles, camiones, bóveda, panteones, alquileres, casas, solares, muebles, exijo mucha reserva. J. Llanes. Sitios 42. Tel. M-2632.
H 8 12464 17 Agosto

$2,500

Se desean colocar precisamente en hipoteca en la Habana, Vedado, Víbora o Cerro. Cerro No. 552. Telf. I-1790.
H 8 13195 16 Agosto

SE FACILITA $4.000 en hipoteca, módico interés, sólida garantía. Informes directamente su intermediario. Más informes M-4238.
H-8 S-5239 18 Agto.

EN HIPOTECA doy $500 a $5,000 sin comisión, Habana Repartos. También $6,000 a $50,000. Neptuno y Amistad, café vidriera tabacos, 9 a 3. Díaz. M-5238.
H-8 12960 20 Agosto

HIPOTECAS. Se dan 50 a 60 mil al 7 por 100 y se fraccionan. J. Echevarría. Teléfono F-3305.
H-8 13377 17 Agto.

FOLLETIN 14

CONCHA ESPINA

LA VIRGEN PRUDENTE

I

AURORA.

De venta en Casa Wilson, Obispo 52. Teléfono: A-2298.

...¡qué vecinas son la ingenuidad y la locura!... Había tenido siempre a Moraleja por algo hipócrita y marullero y entonces le observaba desconcertado, viéndole crecer limpidamente en novedad y beatitud. Descubría en él ese pasmo del hombre incivil que de pronto columbra la existencia de otra vida. Y era él manantial floreciente de un cariño lo que le abría horizontes insospechados y le transparentaba el corazón, antes oculto por egoísmos falaces.

Desde que el médico le consintió decir mi hija sin reirse ni desmentir el fascinante posesivo, don Severo se expresó con desembarazada amplitud, verboso, elocuente, feliz en medio de sus quebrantos.

Le daba Guillermo por el gusto, contándole maravillas de los proceres de Aurora; y de sus méritos. Y cada testimonio de aquella superioridad reconocida por el doctor en la muchacha, era un nudo en la cadena misteriosa que el padrastro se tejía.

Sin rebozo ya, desatado, insistente, como si tuviera hambre en la hartura de sus expansiones, se convertía en un espectáculo clínico para Guillermo, que tampoco se cansaba de estudiarle. Hasta que se despidieron en una esquina, citándose para después.

Porque deseaba Moraleja recibir de su amigo otras noticias más tarde Le encareció mucho que recalara a las diez por el Café del Norte y separóse del mozo en la Red de San Luis con un fuerte apretón de manos, aleccionándole:

—Sí, doctorcito, sí; es útil, es necesario y bueno decir siempre la verdad, aunque parezca incomprensible; porque no hay una traición tan grande como la que nos hacemos a nosotros mismos deformándonos el sentimiento natural con ocultaciones y mentiras...

El médico se marchó seguro de que estaba madurando en el hombrecillo extravagante nada menos que un filósofo mixto de abstracción y locuacidad.

XI

EMBRIAGUEZ.

Ninguno de los dos amigos acudió a la cita porque ambos se constituyeron en perseguidores de "El Ocaso", tan pronto como sus audacias se gritaron en la calle.

Pero Moraleja llegó a la redacción, exigente y furibundo, cuando ya se le habían dado explicaciones a Casal, mediante la cesantía de Paco Rodríguez, puestas en claro las falsas especies que el repórter introdujo como graves sucesos, en la fogosa algarada estudiantil. Y don Severo supo, también, el origen de las dolorosas expresiones que le costaban al cronista su destino.

De otra novedad le dieron allí cuenta. Estaba detenido Jaime Solinde por haber asaltado, airadamente, las oficinas del periódico. Los que le vieron hacer uso del puntapié y el bastón, en disparatada acometida, le temieron porque sus fuerzas y su agilidad se multiplicaban hasta el punto de que varios hombres no consiguieron dominarle: parecía un enajenado. Había perdido el noble incógnito de los amantes fieles, y su brusca exaltación masculina era producto de un carácter reconcentrado y austero, muy varonil.

La lectura de unas suposiciones perversas que comprometían a su amada con "el otro", fué para Jaime irresistible. Aun estaba el mediodía cerca de él, cuando Aurora les acogió en un saludo agradecido; el molde caliente de aquella dulce mano aun duraba en la suya con la tibia impresión de una ausencia transitoria. Y no podía soportar la idea de ver mancillado, sin venganza, el nombre adorable.

Conocía el abogado, como asiduo observador de hábitos y leyes, lo mal que sirven razones y derechos, si un contrario poder se lesiona en el triunfo de las buenas causas: ¡nada menos que el poder de un gran diario!

Y dolíale, además, de una manera ávidamente oscura, el miedo a que existiese de veras un compromiso entre Aurara y el doctor "buen mozo" del inverecundo reportaje, pareciéndole imposible que sin un sólido aspecto de consistencia se lanzaran a la publicidad tales infundios.

Luchando en lo angosto de sus dudas y aprensiones, Jaime Solinde, el recatado y comedido, logró todavía esconder su impulso frenético para buscar a la gente de "El Ocaso".

Pero en la redacción le dijeron torpemente, que sobre las supuestas erratas informativas de aquella tarde ya se había tratado con el señor Casal, única persona a quien se debían allí consideraciones el único también autorizado para solicitar alguna reparación.

Entonces estallaba la ira del muchacho en un ciego torbellino de golpes y de insultos. Su ataque fué tan rápido y violento que los agredidos periodistas casi no pudieron defenderse, y, desde luego imaginaron habérselas con un demente o con un borracho en pleno delirio alcohólico. Cuando se le redujo ya estaba arrepentido de su arrebato, caído en una fatiga tenebrosa que aun le hacía pasar como enfermo irresponsable.

Alguien le reconoció allí.— Es hijo de Solinde el magistrado— se susurraba con sorpresa y desconcierto.

Subió la policía, se tomaron las primeras declaraciones, y Jaime salió, conducido por los guardias, entre cristales rotos, tinteros dados vuelta y hombres lastimados.

El estropicio dejó sin corbata al agresor, con la camisa en túrdigas y sin botones en el chaleco.

Poco después llegaba Moraleja al sitio del percance, muy cargado, igualmente, de sublevaciones y preguntas. Pero no estaban los ánimos para más impertinencias: la confusión y el enojo eran incapaces de recibir a las visitas.

Gracias a que don Severo pudo obtener muchos datos por cierto empleadillo del Instituto Nacional de Previsión, mezclado gratuitamente con los redactores del periódico y amigo del infeliz Rodríguez. Aquel individuo, curioso y parlanchín, le contó los antecedentes y ocurrencias que de la nefanda crónica sabía.

A don Severo se le despertaron instintos criminales. Pensó ir a su casa y matar a su mujer, sólo a ella, porque, sin premeditarlo, alejaba un poco a Candita en la repugnante conspiración contra Aurora. Quería hincar las uñas sangrinarias en la madre cruel, verla morir, bajo los más feroces suplicios, en un hospital, en la cárcel, en la horca... Evocaba, sañudo, todas las debilidades y miserias de doña Purificación, olvidando las suyas, y con el pensamiento en escorzo sobre lo vivido, execraba las turbias murmuraciones de la esposa, sus frases ruines que se extendían como sapos bullentes, su manera insana de rezar y de sentir y, sobre todo, su aborrecimiento infame a la hija mayor, la señera y campeadora, fruto de un robo que al mismo don Severo le hizo la mala pécora, en sinientra coyunda con Miguel de España.

Porque hubo latrocinio prenatal en aquella anticipada simiente, un secuestro ultrahumano dela egregia flor destinada a otro padre... ¡Y se la quitaron para abandonarla y perderla!... Eso no podía ser; no sería. Estaba él allí asistido del antiguo derecho invencible; alerta y hazañoso al calor fundente de su esperanza...

Moraleja, que andaba en estas cavilaciones, agrio y presto hacia la calle de la Cruz, torció el rumbo como quien busca, de pronto, un desenlace al camino extraviado, para dirigirse a la Comisaría donde Jaime Solinde estaba detenido. Había resuelto encargarle, sin perder un minuto, su demanda de divorcio, aun dentro de las recalcitrantes leyes españolas. Y no pudo hablar con el abogado, que sufría incomunicación preventiva.

Eran las once. Volvió a casa de Aurora cuando cerraban el portal. Le dijeron que la enferma seguía lo mismo y que arriba quedaba el doctor.

Y paseando, como por la tarde, le aguardó, tercamente, hasta la una.

Ahora no transita gente por aquí. Se podría tomar al solitario rondador por un amante celoso, un espía, un maniático.

Va y viene con lentitud por el crucero de la calle; encuentra muy blancos los muros de las casas, muy lleno de blancura también el volumen de su corazón. No se explica estas rarezas y comprende que es inútil su deseo extraño de gritar.

Lucen entreabiertos, débilmente iluminados, los balcones que el paseante mira.

—Aquel de "ella"— se dice— está oscurecido por una pantalla azul. Conozco bien esa tenue claridad de oro filtrado, la penumbra celeste que no he visto más que allí.

Y don Severo recuerda, con apretada melancolía, que Aurora dijo, al vestir su cuarto de azul:

—El color del Amor.

—No—le discutía Julia, supersticiosa—, es el color del Dolor.

—Pongamos— dedujo la muchacha sonriente— el color de la Vida.

Entonces el padrastro se permitió añadir:

—Y el de los cielos...

Padece y goza Moraleja con las imaginaciones que le unen a la criatura "en litigio", y se persuade, cada vez más, de que es suya, por una especie de antoria voluntariosa que él se explica mágicamente.

Así el mito eficaz de la hija recuperada, se le yergue en vivo surtidor de emociones, al influjo de este aire veraniego que engorda en el espacio a la Luna.

Es la noche abrigada y limpia. En su cumbre tienen las estrellas bailadoras una calma sedante, como si estuvieran cansadas. Todo invita a un lánguido reposo.

El padre inquieto no se rinde. La sensibilidad, antes endurecida en su alma, se licua y surte con arroyos de fe que le mantienen en una cándida excitación nupcial, como el vuelo fértil de algunos animales. Es el suyo un estado primigenio de creación durante el cual hunde sus potencias inocentes, derretidas sobre las entrañas de una codicia absurda: la de reproducirse en aquel único y selecto brote humano que adora.

Y la paternidad anhelante de este hombre se trasluce en una mísera dolencia a un tiempo bárbara y pueril, como el deseo frondoso de un niño que a todo trance quiere poseer.

¡Qué alto ve hoy Moraleja el balcón de Aurora en el sosiego de la noche, con su pálida lucecilla de nube astral! Lo busca, embriagadamente, y por detrás de las cortinas azules se representa a la joven caída en su lecho febril, cerrados los ojos admirables, desvaído el tono de ámbar de la piel, acaso fija el ascua del pensamiento en una meditación muy triste... Ella, la exaltadora de libertades justas y nobles, se consume inerte, sometida a la difamación y al ludibrio por su propia madre... ¡Estando él allí, tan cerca, lleno de osadías desaforadas y proyectos sublimes!...

Rechina un cerrojo; se abre el portal de enfrente, y a escape se junta don Severo con el amigo doctor, preguntando por Aurora.

—Queda muy postrada; sus nervios exquisitos se resisten a la dura prueba ,de este día vertiginoso, estúpido... Pero confío en que no se prolongue su mal. Es sana y fuerte; no hay cuidado, a mi parecer.

—Y valerosa como ninguna— añade el padrastro, honda y caldeada la voz. —Hay que ver lo que significa su propósito de liberar a las mujeres aquí, por sistemas legales, en un medio estrecho y mezquino, rutinario.

—Sí; la rebelión contra el ambiente enrarecido y común, es un síntoma de ejemplaridad.. Lo que sucede es que, para no arrepentirse de haberla ejercitado, se necesita un tesón formidable, una voluntad que no todos poseemos.

—Ella sí.

—¿Cree usted?

—Lo presagio. Tiene el secreto de las excepciones.

—Que es un mal.

—No, señor; es una aristocracia:

M.E.C.D. 2016

UN BUSTO DE MARTINEZ ANIDO EN EL SINDICATO DE LOS OBREROS LIBRES DE BARCELONA

BARCELONA OFRECE UN ASPECTO DE INUSITADA ANIMACION Y ALEGRIA

La Exposición Internacional ha atraído a millares de extranjeros que llenan los hoteles. Es un Montmartre

Barcelona, archivo de la cortesía, albergue de los extranjeros, hospital de los pobres, patria de los valientes, venganza de los ofendidos y correspondencia grata de firmes amistades, y en sitio y en belleza, única.—**Cervantes.**

BARCELONA, agosto (Especial).

BARCELONA, la cosmopolita ciudad mediterránea, siempre populosa, siempre animada, hierve ahora con motivo de la Exposición Internacional. El puerto, en el que están diseminados numerosos barcos de distintos países, sus amplias y principales calles por las que pasean millares de extranjeros con sus cámaras fotográficas y hablando todos los idiomas, dan un aspecto sugestivo a la ciudad condal cuyos hoteles están llenos y cuyos "taxis" están siempre solicitados.

Una de las vías más animadas es el Paralelo, con sus teatros, cines, music-halls, cafés, restoranes, etc. que la hacen el lugar más típico y pintoresco de Barcelona. Por su aspecto ha sido llamado por multitud de viajeros el Montmartre barcelonés. La barriada donde está enclavado el Paralelo ha sufrido una transformación considerable. Los baños flotantes de la Roqueta, tan concurridos en otro tiempo, han desaparecido y en las Carolinas y demás descampados procedentes de las antiguas Huertas de San Beltrán, álzanse hoy casas dotadas de todas las comodidades modernas: portería, ascensor, luz eléctrica y calefacción. El decano de aquellos teatros es el Español—el de los inmensos salones de billares—y el Arnau (hoy Folies Bergere), donde asistimos a los primeros triunfos de la célebre cupletista Raquel Meller. Después vino el Pabellón Soriano con la chillería de sus órganos eléctricos que recuerda con terror el vecindario, y la enorme afluencia de público hizo que otros empresarios construyeran locales para espectáculos, naciendo así los teatros Nuevo y Victoria y los numerosos music-halls donde hicieron sus primeras armas artísticas las artistas que soñaban con eclipsar las glorias de Carolina Otero. Nació también el teatro Olympia, que por su capacidad y condiciones puede competir con los grandes teatros del extranjero y donde tienen lugar toda clase de espectáculos: circo ecuestre, ópera, drama, revistas, conciertos, cine, "cante jondo", luchas greco-romanas, boxeo, etc.

Montjuich, la montaña de trágico renombre, en cuyas faldas termina el barrio llamado Pueblo Seco, ha sufrido un cambio radical. Ya no es la montaña predilecta de los obreros y menestrales para sus excursiones domingueras. Ya no es la montaña de las pasiones y de los misterios, la de los típicos merenderos donde acudían a bailar las criadas y donde a veces se fraguaban audaces atentados entre vasos de vino en sus mesas de pino. Recordemos sus populares fuentes: la "d'en Conna", la "dels Tres Pins", la del "Geperut", la "Font Trobada", la de la "Mamella", la del "Gat" famosa por la canción popular de la "Marieta de l'ull viu", merenderos y fuentes que van unidos a los recuerdos de nuestras mocedades. La mayoría de esos lugares de esparcimiento han desaparecido, sin excluir "Can Juan", donde se servían caracoles y almejas a la marinesca y cuyo "bouillabaise" era tan reputado.

De La Cadena y del trágico lavadero donde durante muchos años la gente del bronce dirimía sus diferencias, sólo existe el recuerdo, lo mismo que de las cuevas misteriosas habitadas por mendigos y gente maleante. La Exposición ha transformado la montaña, haciendo desaparecer recuerdos lúgubres. Edificios monumentales, jardines floridos, lagos improvisados y surtidores, un estadio magnífico calificado como el segundo del mundo, los palacios del Sol y de las Naciones, la Casa de la Prensa, el Pueblo Español, afortunada reconstitución arquitectónica que transporta a uno a otras edades y le permite apreciar las diversas manifestaciones del arte patrio; el gótico, el plateresco y el barroco, han convertido aquellos lugares, antes siniestros, en alegres y encantadores. Entre estos jardines se alza también la Escuela del Bosque, un templo de la enseñanza al aire libre, dotado de todas las condiciones higiénicas y pedagógicas y hermoseado por el arte donde reciben instrucción los ciudadanos barceloneses del porvenir.

El 23 de julio se inauguró oficialmente la segunda sección del funicular de Montjuich que conduce desde el Paseo Central hasta el pie del glacis, junto al camino que va hasta la puerta del castillo. Del vestíbulo del Paseo se llega a la estación del nuevo funicular por medio de una escalera mecánica toda de caoba que salva un desnivel de 8.50 metros. Frente a la estación se instalará un restaurant en tres amplias terrazas desde las que se domina toda la ciudad. El término medio del viaje es de dos minutos, pudiendo transportar unos cuatro mil pasajeros por minuto. El precio del ticket de ida y vuelta es de 40 céntimos (unos 8 centavos).

UNA MUÑECA QUE VIAJA SOLA

A LAS visitas recibidas hemos de agregar las del buque francés "Alesia", con 450 turistas; la del Sr. Augusto B. Leguía, hijo del Presidente de la República del Perú; la de la multimillonaria Mrs. Emery Holmes, conocida en el mundo financiero por la "Queen's Silver" (la reina de la plata) y la que ha llegado acompañada de numerosa servidumbre; la del buque-escuela yugoeslavo "Dalmacija" cuya oficialidad y guardias marinas han sido muy obsequiados. También se anuncia para dentro de pocos días la llegada de dos grandes vapores procedentes de Dinamarca con 1,200 turistas daneses.

Precisamente en la mencionada nación han tenido una feliz ocurrencia cuya finalidad ha sido demostrar a los turistas de todo el mundo la facilidad con que es posible trasladarse a nuestra ciudad. Dinamarca ha enviado a la Exposición de Barcelona una muñeca, de tamaño natural, y la cual salió el día 21 de julio de Copenhague, viajando sola en segunda clase, no exigiendo de sus compañeros de viaje más ayuda que la de ser trasladada de un tren a otro. Al efecto, de su pecho cuelga un cartelito redactado en danés, alemán, francés y español, donde ruega se le preste este pequeño servicio. El 23 de julio llegó a esta ciudad donde fué recibida por el representante del diario danés "Politiken" y algunos miembros de la colonia danesa. Desde la estación la muñeca fué acompañada al pabellón de Dinamarca. Con esto se habrá demostrado plenamente la facilidad con que cabe viajar en los trenes internacionales y lo cómodo y rápido que resulta para los extranjeros la visita a la Exposición Internacional de Barcelona.

FALLECIO EL CONDE DE TORROELLA DE MONTGRI

EN sus posesiones de Torroella de Montgrí ha fallecido el señor Roberto Robert y Suris, marqués de Robert y conde de Torroella de Montgrí, a la edad de 72 años.

Era el finado conocidísimo en los círculos financieros y figuraba en los Consejos de Administración de la Compañía Trasatlántica, Banco Hispano Colonial y Crédito Mercantil. Afiliado al partido conservador fué uno de los incondicionales amigos de Don Antonio Cánovas y militó en las filas de Silvela y Maura. Representó al distrito de Torroella de Montgrí durante más de 25 años hasta que fué elegido senador por la provincia de Gerona. Hombre afable y de espíritu social moderno renunció a favor del pueblo el dominio director alodial y campal sobre la villa de Torroella que poseía por legítima compra. Como admirador de las Bellas Artes poseía valiosos cuadros.

La noticia ha causado dolorosa impresión entre sus amistades, pues el marqués de Robert gozaba de grandes simpatías por su carácter.

G. N.

DESCUBRIMIENTO EN BENI ULICHES

El horno romano para fundir hierro más antiguo del mundo

MELILLA, Protectorado Español en Africa, Agosto 15. (AP).—El arqueólogo Montalbán acaba de hacer un descubrimiento de la mayor trascendencia en el territorio de la cábila de Beni Uliches, donde ya se habían hallado antiguedades romanas.

Se trata de un horno romano para fundir mineral de hierro, que es el más antiguo que existe en el mundo, el cual se encuentra en bastante buen estado de conservación, lo que da gran valor al hallazgo.

Este descubrimiento confirma la creación de que los romanos explotaron las minas de Afrau que, en breve, comenzarán a ser objeto de explotación por una compañía española.

Como abundan en los alrededores de esta ciudad los restos de diversas civilizaciones fenicias, cartaginesas, romanas y árabes, el Gobierno de Madrid enviará en breve una comisión de arqueólogos para que recoja el mayor número de datos posible para la historia de la región.

DESOBEDIENCIA

Maule Ledo, chofer y vecino de esta capital, fué acusado de desobediencia por el vigilante Lamas, con motivo de no haber querido quitar el auto que maneja de la esquina de Prado y Arias, donde interrumpía el tránsito.

Movimiento Marítimo

N. YORK, agosto 15, (AP.)—Salieron el Presidente Adams y el Monterey, para la Habana, y el Soborg, para Manzanillo.

Filadelfia: Salió el Portland Maru, para Guantánamo.

N. Orleans: Salieron el Atenas, para la Habana y el Delecto, para puertos cubanos.

Baltimore: Llegó el Feltore, de Daiquirí.

Norfolk: Salió el Frednes, para Antilla.

Cardiff: Llegó el Johannes Maersk, de P. Tarafa.

EL MONUMENTO A M. DE CORTAZAR

Erigido en Vergara al fundador de la capital del Paraguay

SAN SEBASTIAN, Agosto 15. (A P.)—Se espera que el general Primo de Rivera pase por esta en viaje a Vergara donde asistirá a la inauguración del monumento que se erige al fundador de la capital del Paraguay: D. Miguel de Cortazar. Después irá a Villabona para asistir a una tirada de los Somatenes.

MENSAJE DE GRATITUD DE LA SARMIENTO

SAN SEBASTIAN, Agosto 16. (A P.)—El comandante de la fragata Presidente Sarmiento ha dirigido radiogramas al Gobernador Civil y al Alcalde agradeciéndoles las atenciones que tuvieron con los marinos argentinos.

ALIANZA NCNAL. FEMINISTA

Hoy viernes a las 11 a. m. hablará por radio la señorita María Gómez Carbonell, dando a su trabajo el interesante título «La mujer cubana que hizo la patria, tiene derecho a la República».

VIGO RECIBIO A PRIMO DE RIVERA

La ciudad gallega presentaba bello y fantástico aspecto

VIGO, agosto 15. (AP) Hoy llegó a esta ciudad el General Primo de Rivera, acompañado de su hija Carmen y de un grupo de aristócratas. Les esperaban las autoridades viguesas, comisiones y un enorme gentío. El Jefe del Gobierno saludó a todos los que le aguardaban, revistando despues la compañía de infantería que le rindió honores.

Acompañado del Alcalde, se dirigió el General Primo de Rivera al Ayuntamiento, siendo aclamadísimo por la multitud que llenaba las calles. Varias muchachas vestidas con típicos trajes de portevedresas cubrieron de flores el coche del General, al que elogiaban las inscripciones de los arcos triunfales erigidos en las principales vias de la ciudad.

En el Ayuntamiento se sirvió un vino de honor, y despues Primo de Rivera marchó al Club Marítimo, recibiéndole las autoridades y la directiva quienes le acompañaron en una gasolinera a recorrer la bahía y los lugares junto a esta en que se celebrará la Exposición Internacional de Pesca.

El Comité organizador de esta dió al jefe del Gobierno explicaciones sobre el emplazamiento de los prindines que lo rodearan. El General dines que los rodearon. El General manifestó despues que la Exposición es un asunto que cuenta con toda la simpatía del Gobierno, pero que hay que estudiarlo concienzudamente. Terminado el recorrido Primo de Rivera desembarcó para dirigirse al Casino, donde se celebró un banquete en su honor.

Al anochecer Vigo presentaba un aspecto fantástico, estando iluminados todos los edificios públicos y la mayoría de los particulares, y muy adornados los balcones, con colgaduras.

A las diez de la noche el General Primo de Rivera y su séquito asistieron a una fiesta típica gallega, en la cual tomaron parte varios coros galaicos.

A la una y media de la noche salió de Vigo el jefe del Gobierno, en viaje de regreso a Mondáriz.

PROCEDENTE DE AMERICA, LLEGO LOLA MEMBRIVES

CADIZ, agosto 15. (AP.) — Procedentes de América han llegado en el trasatlántico Conde Rosso, la artista argentina Lola Membrives y su esposo, con el resto de la compañía. Todos siguieron viaje a Madrid y Bilbao, donde debutarán.

LA DETENCION DEL URUGUAYO LAZARIS

BARCELONA, agosto 15. (AP.) — El uruguayo que fué detenido en Palma de Mallorca en el momento de saltar a tierra, del vapor correo Barcelona, declaró llamarse Luis Lazaris, confesándose autor del robo del automóvil en la carretera de Valencia y de otros delitos.

En la calle de Salmerón, de esta ciudad, la policía detuvo a dos alemanes que esperaban todos los días, a la misma hora, a una señorita, dirigiéndola piropos molestos, y sosteniendo riñas con el novio que la acompañaba.

D. JAIME VA A LA CORUÑA Y GIJON

Desde Vigo regresará el infante pronto a Santander

SANTANDER agosto 15. (AP)—Acaba de zarpar el trasatlántico Alfonso XIII en el cual embarcó el Infante Don Jaime: que visitará Gijón: Coruña y Vigo. El Infante fué despedido por su hermano Don Juan, los palatinos, las autoridades locales, una representación de la Compañía Trasatlántica y un público numeroso.

En el comedor del Alfonso XIII fué obsequiado Don Jaime con un champagne de honor. El Infante pasará el viernes en Gijón visitando la Feria de Muestras y asistiendo al partido de futbol. De Vigo regresará Don Jaime a Santander, en automóvil, a fines de la semana próxima.

BARCELONA. Agosto 15. (AP.)—Hoy llegó a esta ciudad el gran escritor argentino D. Enrique Larreta, quien permanecerá tres días visitando la Exposición Universal y la ciudad.

La Sociedad Idista Española pone en conocimiento de todos los amantes de la lengua internacional que tiene establecido un curso por correspondencia, completamente gratuito, de la fácil y eufónica lengua internacional IDO (Esperanto reformado). Para tal fin escribir adjuntando sobre y el vale internacional para la respuesta al secretario: calle de Premia, 35, Sans-Barcelona (España).

FERMIN CALZADA FUE A SANTANDER

El presidente del Centro Español de Buenos Aires

SANTANDER agosto 15. (AP)—Se encuentra en esta ciudad el doctor Fermín Calzada, presidente del Centro Español de Buenos Aires, que está haciendo un viaje por España. El señor Calzada esperará en Santander al General Primo de Rivera, con el que tratará de asuntos de importancia relacionados con los españoles que residen en la Argentina.

EL "SANTIAGO" NO PASO LOS ANDES

SANTIAGO DE CHILE, Agosto 15.—(AP.)—Un aeroplano trimotor llamado "Santiago" tuvo que volver esta noche a Mennoza, Argentina, tras cuatro horas de esforzada lucha con la tormenta de nieves, sobre los Andes. El aparato venía hacia esta capital para inaugurar un servicio aéreo con Buenos Aires. Erróneamente se informó primero que había llegado.

TELEGRAMAS DE LA ISLA

DEL DESALOJO DE LLEGA Y PON

Plazo para desalojarlo como consideración a los pobres

(Por teléfono de larga distancia)

REGLA, agosto 15. DIARIO. Habana.— Hoy, en una entrevista sostenida con el Jefe Local de Sanidad, Dr. Pedro Bosch con distintos vecinos del barrio de "Llega y Pon", manifestó dicha autoridad sanitaria que el plazo que se le dará al vecindario para desalojar el referido barrio será en consideración a las clases pobres, a las que se les dará facilidades para que se trasladen, siempre que no se perjudiquen las disposiciones sanitarias que están por encima de todo, puesto que hay muchas casas en dicho lugar que atentan contra la salubridad pública, pero que también se concederá seguridades a aquellos que cumplan dichas ordenanzas, esperándose que el problema de esta manera planteado quede resuelto.

NUEVO JEFE DE POLICIA

En la mañana de hoy ha tomado posesión del cargo de Jefe de la Policía de la Refinería Belot, el señor Domingo Perdomo, querido amigo nuestro quien sustituye al Teniente Dureña que está en uso de licencia. Veríamos con gusto el ascenso definitivo del señor Perdomo.

ABSOLUCION CELEBRADA

Ha causado gran satisfacción en toda la sociedad reglana; la absolución dictada por el Juez Correccional de la Sección Cuarta de esa Capital Dr. Gómez de la Maza en el caso seguido al Sr. Justo Reyes vigilante de policía de los Ferrocarriles Unidos al que se acusó injustamente de hurto. Era de esperarse así el fallo por tratarse de un ciudadano honorable.

Corresponsal.

MURIO AHOGADO UN TRABAJADOR

Buena labor del delegado del capitán supervisor en Florida

(Por telégrafo)

JATIBONICO agosto 15. DIARIO Habana. En la noche de ayer próximamente a las 7 y media en ocasión de hallarse trabajando en la planta de arena que existe en el río Jatibonico finca «El Meso» en la que la "Kaiser Paving Company" contratista de la Carretera Central extrae arena para esas obras el obrero Manuel Maria Iglesias natural de España mayor de edad en un derrumbe del terreno cayó en un charco de agua de más de veinte pies de profundidad pereciendo ahogado, sin podérsele prestar auxilio alguno por sus compañeros.

Otros dos trabajadores habian caido también, pero con mejor suerte que Iglesias, no se ahogaron.

El doctor Roberto Viñals, Juez Municipal auxiliado del Secretario Sr. Eugenio Ribau, tan pronto tuvo noticias del caso, se trasladó al lugar del accidente y sin pérdida de tiempo inició las diligencias del caso.

Iglesias está asegurado en la «Unión Agrícola Industrial»; no se conocen familiares.

Corresponsal.

BUENA LABOR DEL DELEGADO

(Por telégrafo)

FLORIDA, agosto 15. DIARIO.— Habana. Está realizando una labor encomiástica, en bien de la moral y buenas costumbres el Delegado del Capitán Supervisor Sargento Rosales y su auxiliar Soldado López; pertenecientes al Escuadrón 33 los que tras una enérgica batida a los elementos de mal vivir han hecho renacer la confianza en el vecindario.

Dichos militares que son la confianza del Capitán Ruiz han prestado otro valioso servicio al detener a Marta Borroto domiciliada en Lambarry 75, donde ocuparon distintos objetos dedicados a prácticas de curanderismo. Por ese delito cumplen condena de treinta dias, impuesta por el Juez Correccional Eulalio Mulens; Manuel Estevez y Pura Girodes y otros sujetos extinguen condena en el Vivac por contravenir a las buenas costumbres.

PEREZ Corresponsal.

EN EL LICEO DE LOS VILLAREÑOS

Del general Machado, Marta Abreu y Domingo Nazábal

(Por telégrafo)

Santa Clara, agosto 15. DIARIO. Habana. En la sociedad Liceo de esta capital, se exhiben los bustos del Honorable señor Presidente de la República. General Gerardo Machado, así como de la ilustre benefactora Doña Marta Abreu y del señor Domingo Nazábal del Castaño, conocido político, fallecido recientemente.

Los bustos son obra del escultor Capitán Raimundo Ferrer. El Gobernador señor Vázquez Bello, dispondrá la adquisición de las esculturas, como propiedad pública del término de Santa Clara. El pueblo, admirado del señor Ferrer, le felicita constantemente.

Armando Machado.

NOTICIAS QUE INTERESAN A LOS CHOFERES

TRASPASOS DE AUTOMOVILES

Relación de traspasos de automóviles que fueron legalizados en el Departamento Municipal de Gobernación ante el empleado señor Carlos López Rojas, por las siguientes personas:

L. B. Ross Corp. a José Méndez Lamelas, dos Chevrolets, chapas 33533 y 33516, a Rodríguez y Hno.; un camión Chevrolet, chapa 6120, a Avelino Velasco; un Chevrolet chapa 16707, a Rafael Mendoza, un Chevrolet, chapa 44365, a Antonio C. Solís, un Chevrolet, chapa 5614, a José Esparraguera un Chevrolet, chapa 32915 a Oscar Ochotorena, dos Chevrolets chapasa 17202 y 16244 a Francisco Gispert un Chevrolet chapa 33364, a Fariñas y Cía., un Chevrolet, chapa 32890; a José González, un Chevrolet chapa 6040 a Alvaro Fernández, un Oakland, chapa 5848 a Ramón Arce, un Chevrolet chapa 16288 a Manuel Cáceres un Chevrolet chapa 16910 a José Lodeiro, un Chevrolet chapa 17142, y a Antonio Eloy, un Chevrolet, chapa 17728; Juan Gutiérrez a Fermín Ruiz, un Chevrolet, chapa 18404; Manuel Perdomo a Luis Viciet un camión Ford, chapa 629; Manuel García a José L. Uriza, un Chevrolet, chapa 16382; Everardo Díaz a Arsenio Pérez, un Chevrolet, chapa 16921; J. Ulloa y Cía.; a la Compañía Distribuidora de Automóviles, un Essex, chapa 32120; Antonio Armand a L. B. Ross Corp., un Chevrolet chapa 1252; Gabriel Casuso a Luther Quinlan, un Buick chapa 5164; Alberto Núñez a Joaquín Ballester un Nash chapa 33779; Antonio Pumariega a José Toirán un Chevrolet chapa 17009; Antonio Pumariega a José Toirán un camión White chapa 13894 a Benigno Pumariega un Chevrolet chapa 1210; C. F. Cowan a Santos Fernández un Broadway chapa 13007; José N. Uruela a Cía. de Omnibus de la Habana un Templar chapa 6552; Shackelford Motor a D. L. Shackelford un Graham-Paige chapa 13102; Shackelford Motor a Jesús Villar un Chevrolet: chapa 4424; Imperial Auto a Antonio Rodríguez un Chrysler chapa 33940; y L. B. Ross a Plácido Gato un Chevrolet chapa núm. 58.

INFRAGANTI

José Fernández García, vecino de Jaruco, fué arrestado por el vigilante González, por acusarlo Eleodoro González Piñeiro, propietario del establecimiento situado en Aldama y Barcelona, de haberlo sorprendido en los momentos que hurtaba una caja de leche de un camión que estaba estacionado frente a su establecimiento, cuyo individuo depositó lo hurtado en el auto 32840, propiedad de José Otero, quien procedió en unión de la policía, al arresto del acusado.

POR UN OMNIBUS

Eduardo Rodríguez, chofer del auto 12684, denunció a la policía, que transitando por Labra y Aldama, le ocasionó averías a su máquina el ómnibus 268, de la empresa Cuba, cuyo chofer se dió a la fuga, estimándose perjudicado en la cantidad de cinco pesos.

ARROLLADO

En el primer centro de socorros fué asistido de lesiones de carácter leve, Francisco Gómez Trigo, vecino de M. Suárez núm. 130, que le produjo al arrollarlo en la esquina de Prado y Neptuno, el auto 39229, que conducía Jesús López Suárez, vecino de Menocal núm. 54.

CAMIONES QUE CHOCAN

En la esquina de Ayesterán y Desagüe, chocaron los camiones 1, de la Cuban Telephone Company, conducido por Pedro López Aguilar y 672, que guiaba Rafael Díaz García.

INSULTOS Y VEJACION

Inés Merson y Clara López, fueron acusadas por el chofer Herminio Martínez Madrigar, de haberlo vejado e insultado, profiriendo palabras impropias contra los Poderes Públicos.

CHOQUE EN OBRAPIA

En la esquina de Obrapía y Monserrate, chocaron los autos 33894 y 9446, que conducían respectivamente Andrés Bouza Franco y Eugenio Barrabí Castro, que fueron acusados por la policía de un delito de imprudencia.

DENUNCIA DE HURTO

Emilio Villanueva y de la Piedra, dueño del auto 2777, particular, denunció a la policía, que del mismo que había dejado estacionado en Habana entre Obrapía y Obispo, le hurtaron una cartera en la que guardaba la circulación de la máquina.

CHOQUE EN BOLIVAR

—En Bolívar y M. Delgado, chocaron los autos 15688 y 38489, que conducían respectivamente Alejandro Rodríguez Abreu y Carlos Iglesias. El auto del Iglesias, sufrió averías por valor de cinco pesos.

IGNORA LO OCURRIDO

—Agapito Nusa, chofer del auto 15741, denunció a la policía, que al requerir a un menor por viajar en la parte trasera de su máquina, se cayó en la esquina de República y Lazcano, ignorando si se ocasionara lesión alguna.

CHOQUE EN P. VARELA

—En la esquina de P. Varela y Salud, chocaron los autos 60900, conducido por Francisco Huerta Echarri y 38121, que guiaba Mario Pérez Gómez, acusándose ambos choferes de un delito de imprudencia.

MALTRATO DE PALABRAS

El chofer Salustiano Palmeiro Díaz, vecino de 2 núm. 266, fué acusado por Manuel Menéndez Candosa, de haberlo maltratado de palabras al negarse entregarle para que lo trabajara a diario, el auto de su propiedad núm. 33359, con motivo de haberle ocasionado daños al mismo, que estimaba en la cantidad de diez pesos.

ASPIRANTES A CHAUFFEUR

Presentaron solicitudes de examen de chauffeur los señores José Santana Ugando y Felino Debaloiz Rodríguez y Urquiza.

CHAPAS EXENTAS DE PAGO

Ayer dió cuenta a la Alcaldía la Dirección del Fondo Especial de Obras Públicas, que se ha dispuesto sean entregadas las chapas exentas de pago para los automóviles del Palacio Presidencial, legaciones de Panamá y de Costa Rica y del Consejo Provincial de la Habana.

RECTIFICACION DEL NUMERO DE UN MOTOR

El Director del Fondo Especial de Obras Públicas ha solicitado de la Alcaldía que se rectifique el número del motor de un camión Ford propiedad de la Cultural S. A.

EXCESOS DE CARGA

La Secretaría de Hacienda informa a la Alcaldía de los siguientes particulares: Que por infracción de exceso de carga fueron multados en 100 pesos los señores Antonio Cabrera, Luis F. Cárdenas, Rafael Contreras, Leonardo Cano y los propietarios de la Empresa "La Competidora S. A." y que se ha resuelto rebajar a 25 pesos las expresadas multas.

También da cuenta la Secretaría de referencia, que ha sido cancelado el débito del automóvil Renault motor 86757 propiedad del señor Tomás A. Juliá; y que se proceda a la detención del vehículo inscripto a nombre del señor Emilio González García, si dentro de diez días a partir de la fecha no cumple lo ordenado con respecto a la inscripción del mismo.

SE CONSIDERA ESTAFADO

Francisco Loy González, vecino de Escobar núm. 17, denunció a la policía, que al tomar el ómnibus núm. 248, de la empresa Cuba, hizo entrega de un ticket de los 25 que compró en las oficinas de dicha empresa, siendo informado por el conductor de dicho vehículo, que los mismos no tenían validez alguna, por lo que se consideraba estafado en la cantidad de un peso.

PERMISO RETIRADO

La Secretaría de Gobernación ha dirigido un escrito a la Alcaldía, por el que se acusa recibo de la resolución dictada por el Alcalde Dr. Gómez, retirándole el permiso concedido a la Compañía de Transporte Cuba A. A. para el servicio de la Habana, Guanajay a Artemisa.

AUTOMOVILES CIRCULADOS

Por transitar con exceso de velocidad, fueron denunciados en el día de ayer por la policía, los autos siguientes:

DE LAS ESTACIONES

223, de la empresa Cuba, en la esquina de Menocal y Zanja, por el vigilante 1779, F. Jiménez.

—6512, cuña, en Séptima y J. conducido por Francisco Suárez Durán, que fué acusado por el vigilante 1474, P. Llera.

—37635, en la esquina de Machado y 12, por el vig. 647, M. Alvarez.

DEL TRANSITO

1558; 3175; 44596, extra; 37616; 14296; 34594; 2552; 781; 21616, en el Parque del Maine, por el vigilante 381, P. Fuentes.

—44687, extra; 45561, extra; 37542, en el Parque del Maine, por el vigilante 1795, H. Díaz.

—3166; 4934; 10648; 5760; 6396, cuña; en el Parque del Maine, por el vigilante 1452, M. Casuso.

DE LOS EXPERTOS

6114; 6209; 817; 9421, particulares; 39236; 16630; 33974, de alquiler; 55956, camión, en el parque del Maine, por el experto F. de Lara.

FUE DETENIDO EL AUTOR DE UN ROBO

La policía de Palma de Mallorca puso término a sus actividades

BARCELONA, Agosto 16. (AP.)—El individuo de nacionalidad uruguaya que robó un automóvil en la carretera de Valencia a Barcelona, huyendo a estilo de las películas norteamericanas, ha sido detenido por la policía en Palma de Mallorca, desde donde se le conducirá a esta ciudad a fin de que la cinta cinematográfica tenga el debido final.

Tres individuos penetraron en una tienda de objetos fotográficos de la calle de la Paloma, so pretexto de hacer una compra, y golpearon al dueño en la cabeza hasta el punto de hacerle perder el sentido. Temerosos de ser sorprendidos infraganti huyeron llevándose una pequeña cantidad que había en el cajón. Las heridas del dueño del establecimiento son leves.

BARCELONA, Agosto 15. (AP.)—En la playa del pueblo de Vilasar ha aparecido el cadáver del Notario Público de esta ciudad D. Alfonso Grande, ignorándose si se trata de un suicidio o un crimen, por lo que la policía está actuando activamente para desentrañar el misterio.

Se sabe que el Notario, que tenía 64 años de edad, salió hace días de su casa para entregar un documento a un cliente que reside en Barcelona, no regresando después a su domicilio.

BARCELONA, Agosto 15. (AP.)—El Gobierno del Brasil ha contestado por la vía diplomática a una rogativa del Juzgado del Distrito Sur de Barcelona que entiende en la causa por falsificación de billetes del Banco del Brasil, descubierta hace meses en esta ciudad, personándose en la causa. Ha nombrado al cónsul para que represente al Gobierno de Río Janeiro, el cual designará el acusador privado.

COPIA DE UNA DENUNCIA

Trasladó a la Alcaldía la Octava Estación de Policía, copia de la denuncia formulada por Antonio Alvarez Díaz, del extravío de su título de chauffeur y del certificado de circulación del automóvil Chevrolet chapa 6658.

DEL HOMENAJE A ATANASIO RIVERO

Hasta la fecha se recaudaron para el mismo 1,060 pesos

Relación de las personas que han tomado localidades para el Homenaje a nuestro cofrade Atanasio Rivero, cantidades que han suscripto, y comentarios de buen amor por este alivio de caminantes.

D. MANUEL AVELLANA DURAN. — Fué el precursor. Aún no se le había puesto a tiro el Homenaje, cuando él le hizo blanco con dos lunetas: $20.00.

SIXTO GARCIA. — Del famoso Fin de Siglos. Están muy atareados. Reciben el palco, sueltan la mosca y ceden el palco. No pueden asistir a funciones. La marchantería no les deja tiempo para rascarse: $25.00.

ROMEO Y JULIETA. — Siguen la tradicional costumbre implantada por el genial Pepín el Grande, que está en Colloto: $25.00.

LA TROPICAL. — Como siempre, agasaja La Tropical a los periodistas, y con su ayuda de costa provee a sus desvelos.

—"Si quieres curar tus males,
me decía ayer Somines.
en lugar de calcetines
ponte "medias tropicales".

La Tropical cedió el palco **pro domo mea: $50.00.**

D. ANTONIO SAN MIGUEL.—Devuelve el palco sazonado con cien pesos... El más veterano de los adalides del periodismo cree que el menos adalid de los veteranos, bien vale una misa... Y en efecto **ite misa est con $100.00.**

D. AURELIO PEON. — Ni el vértigo de los altos negocios, ni el dolor sufrido dentro de su corazón donde se ha muerto un alma, domeñan la bondad del gerente de El Encanto Además de ser la "primera lanza" del homenaje devuelve el grillé que se le deparara y lo salpimenta con 100 en números redondos: $100.00.

Suma el total de esta segunda Relación, TRESCIENTOS VEINTE PESOS, que añadidos a los SETECIENTOS CUARENTA de la Relación primera y contando rata por cantidad, montan un total de MIL SESENTA pesos como mil sesenta soles: $1.060.00.

VALE.

INTERESANTES CORRIDAS DE TOROS SE CELEBRARON AYER EN ESPAÑA

En la plaza de Madrid hizo su reaparición el novillero americano Franklyn, que quedó bien y fué muy ovacionado

MADRID, Agosto 15. (AP.)—En la novillada celebrada en la tarde de hoy en esta Plaza se lidiaron reses de Coquilla, buenos.

Hizo su reaparición en Madrid el novillero norteamericano Sidney Franklyn, que estuvo valiente toreando de capa, regular con la muleta y certeri hiriendo, por lo que fué premiado con ovaciones.

Romero no pasó de deficiente en todas sus faenas.

El debutante mexicano Bladeras tuvo una actuación desigual, aplaudiéndosele con la capa y las banderillas. Matando quedó mal.

En San Sebastián se lidiaron toros de Tovar, terciados.

Villalta actuó valientemente, sobre todo en los momentos de entrar a matar, recibiendo una oreja.

Félix Rodríguez, estuvo bien en conjunto.

Barrera derrochó miedo toreando y escuchó muchas pitas matando.

Manolo Bienvenida toreó con desconfianza, hartándose de herir en medio de las broncas del público.

Se lidiaron reses de Cobaledas en Gijón, que cumplieron.

Chicuelo toreó desconfiado y quedó mal matando.

Valencia II lidió con valentía y estuvo a gran altura con el estoque, recibiendo una oreja.

Marcial, bien con el capote y las banderías y deficiente con la muleta y la espada.

En Almendralejos se torearon Veraguas buenos.

Niño de Palma, restablecido de su herida, toreó mal a su primer toro y bien al segundo.

Gitanillo de Triana realizó lances y quites superiores y faenas magistrales con el estoque, siendo premiado con muchas ovaciones.

Mariano Rodríguez no pasó de vulgar.

En Játiva se lidió ganado de Hernández, grande.

Posada toreó a distancia y estuvo pasando matando.

Torres quedó mal en uno y aceptable en el otro. Fué volteado recibiendo varias contusiones.

Ricardo González estuvo superior con la capa y la muleta y pesado matando.

ESPERASE QUE SE SALVE EL TORERO MEXICANO FREG

BARCELONA, Agosto 15. (AP.)—Durante la novilla que se celebró esta tarde en la Plaza de Toros de esta ciudad, se avisó al doctor Olivé que estaba presenciándola, que se había agravado alarmantemente el diestro mexicano Freg. Inmediatamente se trasladó el doctor Olivé a la Clínica, practicándolo una cura detenidísima, después de lo cual el paciente quedó muy aliviado de los intensos dolores que sentía.

Por otra parte, después de la cura descendió la fiebre, encontrándose más tranquilo.

Vuelven a renacer los optimismos en los médicos, aumentando las esperanzas de que pueda evitarse la amputación de la pierna.

FRANCIA Y LA DEMANDA INGLESA

Parece probable la ruptura final de la conferencia

FRANCIA NO ACCEDE

La solidaridad de cuatro países agrava la cuestión

LONDRES, Agosto 15. (AP.)—Un despacho de la agencia Reuter fechado en La Haya dice que la ruptura final de la conferencia de las reparaciones parece probable después de la reunión celebrada hoy por los jefes de las delegaciones de Francia, Italia, Bélgica y Japón.

Louis Loucheur, de la delegación francesa, declaró que Francia no puede acceder a las demandas británicas consistentes en que se amplíe la participación de la Gran Bretaña en las reparaciones alemanas del plan recomendado por los expertos de París.

La situación parece entrar en una grave fase en vista de la solidaridad que existe entre las cuatro potencias a favor de la aprobación íntegra del plan de París. Como las decisiones en La Haya, para que tengan validez, han de ser unánimes, basta la oposición de Francia para que las demandas de Philip Snowden, Canciller del Exchequer de la Gran Bretaña, formuladas al comenzar la presente conferencia no encuentren satisfacción posible.

GUILLERMO II ENVIO UN REPRESENTANTE A LA HAYA

BERLIN, Agosto 15. (AP.)—El periódico comunista Welt am Abend ha recibido hoy una información de La Haya diciendo que el ex-Emperador Guillermo II había intentado delegar en el Príncipe Jorge von Sachsen Meiningen para que le informase del curso de las negociaciones en la capital holandesa acerca de las reparaciones, pero que este último no fué aceptado. El periódico manifiesta que la delegación alemana le había facilitado el pase correspondiente. Su presencia en las sesiones de la Comisión Política se vió con desagrado, y el secretario general británico, después de dar cuenta a la delegación alemana de la impropiedad de permitir la estancia de un delegado del ex-Emperador en las sesiones, indujo al Príncipe a que abandonara el salón.

LA MEDALLA DEL TRABAJO A ANIDO

Las insignias le han sido regaladas por los obreros

EL CUARTO CONGRESO

Asistirán delegaciones de 160,000 obreros hispanos

BARCELONA, Agosto 15. AP.—Los Sindicatos de Obreros Libres de esta ciudad organizan su Cuarto Congreso Nacional que se celebrará los días 22 al 29 de Septiembre, que temminará con un mitin de clausura y un banquete en el Palacio de Bellas Artes.

Durante el banquete se efectuará la ceremonia de imponer al Vicepresidente del Consejo de Ministros general Severiano Martínez Anido, la Medalla del Trabajo que le ha sido concedida por el Gobierno, cuyas insignias le regalan los obreros por suscripción.

Después, en el local social de los Sindicatos, se descubrirá el busto del general Martínez Anido.

En el Congreso de los Sindicatos Libres se tratará de la modificación de los Estatutos de la Conferencia de los Sindicatos respecto al carácter que deben tener los seguros sociales, banco sindical, conveniencia de restablecer la normalidad constitucional para encauzar los problemas sociales y otros asuntos.

Asistirán al Congreso delegaciones en representación de los ciento sesenta mil obreros españoles afiliados a la Confederación.

Como se recordará, los Sindicatos Libres fueron formados por el general Martínez Anido, siendo Gobernador Civil de Barcelona, en momentos bien difíciles para España, donde los pistoleros imponían sus acuerdos sin tribunales que defendieron a las víctimas, a fin de crear una organización que defendiera a los obreros contra sus explotadores.

P. CABALLERO Y LA CONSTITUCION

Destruye el parlamentarismo sin hallar nada con que sustituirlo

MADRID, Agosto 15.—(AP.)—El ex-Ministro de Estado, señor Pérez Caballero, refiriéndose a la futura Constitución ha hecho las siguientes declaraciones:

La Constitución era un pacto bilateral entre la Monarquía y el Pueblo. La gran fuerza de la monarquía constitucional hereditaria estribaba en que la nación soberana, que expresaba su voluntad en las Cortes, mnatenía y defendía por un acto libre de su voluntad la monarquía española.

El actual proyecto de Constitución pretende destruir el régimen parlamentario sin hallar nada mejor para sustituirlo.

Me parece mal que se sustraiga al conocimiento de las Cortes los asuntos internacionales, como la declaración de la guerra y los tratados.

UNA GRAN DISTINCION A LOS CUBANOS EN ESPAÑA

Los autos de este país no tendrán que pagar impuesto

MADRID, Agosto 15. (AP.)—La Gaceta de Madrid publica hoy un decreto autorizando a todos los vehículos de procedencia cubana, ocupados por sus propietarios, para que crucen las fronteras españolas y permanezcan en territorio español libres del pago del impuesto in-

El decreto hace constar que concede tal privilegio a los vehículos de procedencia cubana por haber tenido conocimiento el Gobierno, por conducto del agregado comercial español en la Habana, que Cuba concede a los turistas el mismo beneficio durante un período de noventa días.

LOS VEHICULOS INSCRIPTOS

En el Negociado de Transporte y Locomoción del Municipio se inscribieron 810 vehículos de diversas clases, obteniéndose por ese concepto una recaudación de $25.968.50.

LO QUE CONTIENE DE INTERESANTE LA GACETA

Decreto designando al señor José A. Barnet, Ministro en el Brasil, para que en unión del señor Carlos Fuentes, concurra al congreso de carreteras que se efectuará en Río Janeiro del 16 al 31 de agosto actual.

—Otorgando los títulos siguientes: de Mandatario Judicial al señor Nicolás Carralero, que ejercerá en Puerto Padre; de Mandatario Judicial también, a la señorita Amelia Mancebo y Rodríguez, que ejercerá en Marianao; de Mandatario Judicial en Ciego de Avila, al señor Francisco Gómez Gómez; de Procurador al señor Mario C. Gómez Brisuela, que ejercerá en Sancti Spiritus. De Procurador al señor Jesús Manuel Gravie y Sibello; de Mandatario Judicial al señor José Aragón Fernández, que ejercerá en Ciego de Avila.

—Las Escuelas Normales para Maestras y Maestros de la Habana, Pinar del Río y Santa Clara, abren la convocatoria para la admisión de ingreso de sus alumnos.

—También realiza su convocatoria para la admisión a ingreso de alumnos el Instituto de Segunda Enseñanza de la Habana.

M.E.C.D. 2016